1 A SECCION 1

SERVICIO DE ASSOCIATED PRESS. Esta queda autorizada para usar nuestro servicio y noticias de información.

Servicio exclusivo de la agencia «Havas» y del «Herald Tribune», de New York.

DIARIO DE LA MARINA

El DIARIO DE LA MARINA es el periódico más antiguo de Cuba. Fué fundado en el año mil ochocientos treinta y dos.

Servicios especiales de España. Hilo directo con New York y recepción directa por radio de otros servicios.

1 A SECCION 1

AÑO CVII.—NUMERO 104 ACOGIDO A LA FRANQUICIA POSTAL LA HABANA, MARTES, 2 DE MAYO DE 1939.—SANTOS ATANASIO Y FELIX TIEMPO PARA HOY: VARIABLE PRECIO: 5 CENTAVOS

EL GOBIERNO DE WASHINGTON TOMA MEDIDAS MILITARES PARA EVITAR POSIBLES SORPRESAS EN EL CANAL DE PANAMA

(COLUMNA CUATRO)

Rechazados por el Tribunal Superior Electoral siete de los nuevos partidos políticos

TRATARA MAÑANA LA CAMARA DE REPRESENTANTES SOBRE EL AGIO DE LA MONEDA

(COLUMNA SIETE)

Entre ellos se encuentran el Comunista, ABC, Auténtico Realista y U. Revolucionaria

Sólo han sido admitidos el Auténtico Grausista y el Demócrata Republicano, del Gral. Menocal. Impiden los preceptos del Código Electoral que los acepte el T.S.E.

NO SE ACEPTO A LOS COMUNISTAS POR NO CONSAGRAR EN SUS ESTATUTOS EL DERECHO DE LAS MINORIAS

El Tribunal Superior Electoral celebró ayer una laboriosa sesión, que comenzó a las dos de la tarde y se prolongó hasta cerca de las 11 de la noche. Concurrieron a la misma los integrantes de ese máximo organismo electoral, doctores Francisco Llaca Argudín, presidente; Ricardo R. Duval, Juan Carlos Andreu, Manuel Caíñas y Delio Silva, y actuó de scretario el que lo es en propiedad doctor Arturo Menéndez Carballo. También asistieron los miembros de los partidos políticos doctores Nicolás Carbonell, por el Liberal; Manuel Lozano Pino, por los auténticos de la tendencia del doctor Grau San Martín; Manuel Fernández Bilbao, por los populares; Marcelino W. Dorado, por los comunistas; Manuel Castellanos, por el Social Demócrata; Reinaldo López Perdomo, por Unión Revolucionaria; Aníbal Romero Jordán, por los agrarios; Jorge Casuso, por los demócratas republicanos; Manuel A. de Varona, por Organización Auténtica; Arturo Recio, por Acción Republicana; Jorge F. Diago, por los abecedarios, y Antonio I. Grosso, por el Conjunto Nacional Democrático, que precisamente tomó posesión en ese acto, sustituyendo al doctor Manuel García Nava.

El Tribunal, después de resolver asuntos de diversas Juntas Provinciales y Municipal, entró a conocer las solicitudes de nueve de los diversos nuevos partidos que interesaban ser inscriptos como tales para los comicios próximos, al amparo del artículo 279 del Código Electoral.

De esos nueve partidos, el Tribunal, por unanimidad y tras amplio debate en cada caso, en el que intervinieron los referidos representantes de partidos políticos, acordó lo siguiente:

Inscribir en el Registro Nacional al Demócrata Republicano y también inscribir en el mismo Registro al Partido Revolucionario Cubano— la tendencia del doctor Grau San Martín—por haber cumplido ambos los preceptos del Código Electoral.

Y rechazar a los siguientes: Partido Comunista de Cuba, ABC, Partido Unión Revolucionaria, Organización Auténtica Partido Laborista Cubano, Partido Revolucionario Cubano Auténtico—tendencia realista—, y Partido Agrario Nacional; todos son desestimados por no haber cumplido preceptos del Codigo Electoral en sus respectivos estatutos. El Comunista fué rechazado porque en sus estatutos no preceptuaba el respeto a la minoria en la formación de las candidaturas para los cargos electivos, respeto que consagra la legislación electoral en su artículo 289, ocurriendo lo propio con el Partido Unión Revolucionaria.

En consecuencia del acuerdo del Tribunal, fuimos informados ayer que esos partidos rechazados pierden acto seguido la representación como organizaciones, que les había concedido el Superior Electoral hace algún tiempo.

Obreros anticomunistas y jóvenes nacionalistas desfilaron por la ciudad de Buenos Aires

«Pocos países han adelantado tanto en materia de legislación social como el nuestro", Dr. Portuondo Domenech

Espera que con un esfuerzo de la clase obrera, del capital y del Gobierno, se logre un verdadero estado de justicia. Nuevas legislaciones permitirían obtener esa cooperación

El Secretario del Trabajo, doctor Juan M. Portuondo Domenech, refiriéndose a la fiesta del proletariado celebrada ayer, hizo algunas manifestaciones acerca del panorama social que ofrece Cuba, diciendo, entre otras cosas:

«Hemos avanzado notablemente, en cuanto a legislación social se refiere, en forma tal que en pocos países pueden vanagloriarse de poseer medidas más avanzadas que nosotros, en ese sentido; mas no podemos considerar que hemos llegado a la meta de nuestras aspiraciones. Queda aún mucho por hacer, y yo abrigo la seguridad de que en un esfuerzo común de los representantes del Capital y el Trabajo lograremos obtener un estado de justicia social mucho más avanzado.

«Para eso debemos afianzar los factores de la producción nacional, ya que es indudable que de empresas florecientes cuyos márgenes de utilidad sean amplios, siempre podrán obtenerse ventajas para los que les prestan el concurso de su trabajo y de su esfuerzo, y que, por el contrario, a un estado económico depauperado de nuestras principales fuentes de riqueza no podrá exigirse, en la más elemental práctica económica, esfuerzos superiores a los que sus recursos permiten.

«Por ello, con objeto de mantener las conquistas sociales obtenidas y continuar en nuestra marcha hacia un futuro mejor, traducido en nuevas ventajas para el trabajador cubano, debemos dirigir nuestros esfuerzos, tanto las clases trabajadoras como los representantes del capital y los que representamos el Gobierno, a consolidar nuestras fuentes de riqueza, a facilitar la inversión de capitales en nuestro país y, en una palabra, a crear la economía nacional propia, destruyendo completamente los hechos y prácticas aún en vigor que han hecho calificar nuestro status económico como puramente de tipo colonial.

«La verdadera riqueza, de acuerdo con el concepto moderno, la constituye el trabajo; y si en Cuba tenemos los brazos necesarios y los medios para producir lo que necesitamos y lo que en buena práctica internacional debemos intercambiar con los otros países, lógico y natural es que fomentemos estos medios de producción nacional ayudándolos en todo lo posible con objeto de propiciar también mejores condiciones económicas para el trabajador cubano.

«Como una contribución a esa finalidad, se está terminando el Censo Patronal y Obrero que nos permitirá conocer los tipos de salarios que paga cada industria o actividad comercial; el número de trabajadores en estado de ocupación o desempleo; las cantidades que se marchan al extranjero en forma de trabajo elaborado y que deja de producirse en el país, como sería de desear; la proporción en que revierten en salarios los distintos tipos de industrias, hecho de importancia extraordinaria que nos permitirán asentar sobre bases científicas nuestros aranceles y medidas fiscales al objeto de favorecer a aquellos que reviertan en alto grado, y contribuir de ese modo, eficazmente, a la terminación del problema del desempleo.

«Estimamos, pues, que el pueblo trabajador puede sentirse satisfecho de las conquistas obtenidas hasta hoy, primero de mayo, en su lucha por el mejoramiento social.

«El Honorable señor Presidente de la República, veterano de nuestras guerras libertarias, le ha prestado toda la atención y todo el esfuerzo necesario a los problemas sociales; ha puesto en ello, consecuente con su historia, los mismos arrestos y los mismos esfuerzos que puso en sus años juveniles para la consecución de la independencia de Cuba y el afianzamiento de los derechos políticos del pueblo cubano.

«¿Y qué decir del coronel Fulgencio Batista, producto de nuestras clases trabajadoras, que mediante su esfuerzo y sus condiciones personales, se ha convertido en el verdadero líder de la Revolución Septembrista? A diferencia de otros hombres de origen modesto, el coronel Batista no ha olvidado los días amargos en que ganaba el pan con el esfuerzo de su brazo; recuerda siempre con cariño cuando pertenecía a los obreros del Ferrocarril Consolidado de Cuba o cuando realizaba labores en los puertos de la República, o cuando niño, en compañía de su padre, se dedicaba a las labores agrícolas y abría surcos en la tierra, en los cuales regaba junto con las semillas que habrían de fructificar, el sudor de su cuerpo cansado por la noble función del trabajo. Por eso el coronel Batista consecuente con su historia y orgulloso de la misma, ha sido y es defensor máximo de los problemas que afectan al trabajor cubano. En él los trabajadores, con ese instinto de las multitudes, han visto su esperanza, y a él siguen, dispuesto a ayudarlo y confiados en que cada día obtendrán mayores ventajas para ellos y mayores glorias para nuestro país».

Allí los rojos no controlaron la celebración

Los inconformes con el acto marxista dieron su manifestación libremente

BUENOS AIRES, mayo 1º. (Havas).—Todas las reservas de policía de Buenos Aires estuvieron hoy en servicio especial, para impedir los posibles choques entre las organizaciones obreras rivales que celebraban el Día del Trabajo con manifestaciones separadas. Unos diez mil miembros de los gremios y de los grupos izquierdistas y comunistas participaron en la parada anti-totalitaria; en un lado de la capital, mientras al otro, una columna integrada por otros diez mil derechistas obreros y elementos de la juventud nacionalista argentina, desfilaban por la Avenida de Santa Fe, al «paso de la oca», llevando grandes pancartas y letreros hostiles al imperialismo y a los judíos.

Fuertes destacamentos de policía montada estaban situados en lugares estratégicos de la capital, para acudir a los lugares en que hiciera falta, en el caso de ocurrir colisiones.

Polonia aspira a tener en Dantzig un protectorado

Dice que hará lo mismo que ha realizado Alemania y que para ésta, Dantzig no es importante

VARSOVIA, mayo 1o. (AP).—La prensa de oposición de Polonia contesta a las demandas alemanas relativas a la devolución de Dantzig con una campaña para el establecimiento de un protectorado polaco sobre la Ciudad Libre.

Aunque la contra-demanda de la oposición no haya sido aprobada directamente por el Ministerio de Estado antes de su publicación, se dice que de haber sido desaprobada por el gobierno las ediciones de los periódicos hubieran sido confiscados.

Además, la Gazetta Polska, que es órgano oficial, da a entender que Polonia probablemente tratará de obtener el control de Dantzig frustrando todo intento alemán por anexarse ese territorio por la fuerza, con lo que quedarían en peligro los vitales intereses económicos de Polonia, así como su salida al mar.

El periódico «Goniec Warzawski», órgano de la oposición nacionalista, declara que «la única solución razonable con referencia a Dantzig sería el establecimiento de un protectorado polaco».

«Como quiera que Alemania ha establecido su protectorado sobre la Eslovaquia independiente—dice el periódico—no tiene derecho a protestar si Polonia protege a Dantzig.

Kurjer Warszawski, órgano de los nacionalistas moderados, dijo que «Alemania cree que ha pedido a Polonia muy poco» al reclamar la anexión de Dantzig y una carretera extra-territorial que corte el corredor polaco en dos, para poner en comunicación a Alemania con la Prusia Oriental.

Para Alemania es poco; para Polonia es mucho

«Si Alemania realmente lo considera muy poco—dice el periódico—entonces le será mucho más fácil renunciar a esas demandas que a Polonia acceder a ellas, pues para nosotros son mucho y hasta muchísimo».

La «Gazetta Polska» dice comentando las demandas alemanas:

«La política de Berlín crea una situación que obligará al gobierno polaco reclamar garantías para los derechos polacos y para la propiedad polaca en Dantzig».

Este artículo se interpreta en el sentido de que Polonia puede pedir a la Liga de las Naciones, bajo cuya protección se halla la Ciudad Libre, que transfiera ciertos derechos a Polonia.

Se anunció hoy que el General Stasys Rastikas, jefe del ejército lituano, llegará a Varsovia la semana próxima como invitado especial del jefe del ejército polaco, Mariscal Edward Smigly-Rydz, quien conferenciará con el Presidente Ignace Mosciki y el Ministro de Estado, Joseph Beck.

La visita de un representante de Lituania, país que durante 20 años ha sido enemigo de Polonia, se considera como indicación de una nueva cooperación entre los dos países.

Se ha creado en E.U. un Departamento Militar del Caribe a fin de custodiar de modo bien eficaz el Canal de Panamá

Todo el área del Canal quedará ahora supeditada a un mando único. Roosevelt ha pedido además al Congreso un crédito de $21.062,500 para aumentar la guarnición allí estacionada

WASHINGTON, mayo 1. (AP).—Con el fin de hacer menos posible que fuerzas navales «enemigas» se deslicen por en anillo de islas del Caribe que guardan las proximidades del Canal de Panamá, el ejército ordenó hoy que toda el área quede bajo un mando único.

A instancias del Presidente Roosevelt, el secretario Woodring ha creado un departamento militar del Caribe, y ha designado al general de brigada Edmund L. Daley para que se haga cargo del mismo. Tendrá su cuartel general en San Juan, Puerto Rico.

Además, el Presidente ha pedido hoy al Congreso un crédito de $185,440,000 para el inicio de un programa de expansión aérea y $21,062,500 para aumentar la guarnición estacionada en el Canal. También recomendó que se le conceda autorización para formalizar contratos por la suma de $64,560,000 en relación con el programa aéreo, sumando por tanto $250.000,000 la suma dedicada ese propósito.

Mientras tanto los líderes de las facciones que intervienen en la controversia sobre la legislación de neutralidad discutieron una proposición destinada a prorrogar por treinta o sesenta días las cláusulas de la ley vigente que se refieren a la venta de material de guerra al contado.

La idea es que esas provisiones sigan en vigor, en vista de las eventualidades de la situación europea, hasta que el Congreso apruebe la nueva ley de neutralidad.

De las negociaciones habidas entre el senador Nye y el presidente Pittman, de la comisión de Relaciones Exteriores, se deduce que aunque todas las facciones están dispuestas a votar, según parece, tal prórroga, ninguna desea tomar la iniciativa presentando la correspondiente proposición.

En los círculos militares se dice que los preparativos en el Caribe significan que se enviarán más tropas y más cañones antiaéreos a esa área. También se supone que se establecerá una nueva base de submarinos en Isla Grande, Puerto Rico.

En lo pasado, la base naval de Guantánamo, Cuba, y una base, inactiva aunque preparada para el servicio, en Cayo Hueso, Florida, constituían casi la única defensa exterior del Canal. Algunos estrategas, previendo la necesidad de patrullar los pasajes de las islas, han recomendado el establecimiento de bases en Puerto Rico, St. Thomas, en las Islas Vírgenes, y hasta el arriendo destinado a ese fin de una isla inglesa situada en la costa suramericana.

En los últimos planes que se han formulado parece haberse puesto mayor énfasis en la defensa aérea, aunque en manera alguna se ha dejado a un lado la efectividad del submarino en los estrechos entre las islas del Caribe.

El nuevo departamento del Caribe no solamente tendrá a su cargo el mantener a los barcos enemigos lejos del Canal, sino también impedir el establecimiento de bases enemigas en las muchas islas que existen en esa área.

BUEN AMBIENTE A LA INDEPENDENCIA DE LAS FILIPINAS

El Senador Gibson dice que en la Alta Cámara tiene muchos partidarios la medida rápida

WASHINGTON, mayo 1º. (AP).—El senador Gibson dijo hay que son muchos los miembros del Senado partidarios de dar a las Filipinas la independencia en 1942 en vez de 1946, cuando que los senadores que están dispuestos a apoyar ese cambio de fecha son precisamente los que desean que se rompa toda clase se relaciones con Oriente.

Gibson agregó que «duda de la conveniencia de tal proposición» y dijo que era partidario de la revisión de los derechos de importación sobre los productos filipinos a fin de eliminar los que pesan sobre el aceite de coco y otros.

El presidente Tydings, de la Comisión de Territorios y Asuntos Insulares, a la que pertenece también Gibson, dijo que nada sabe acerca del plan para anticipar la fecha en que se dará la independencia a las Filipinas.

Los funcionarios de los departamentos de Estado y Guerra dicen que están concentrando sus esfuerzos a fin de lograr enmiendas a la ley de independencia del Archipiélago de manera que durante quince años, después de obtenida la independencia por las islas en 1946, continúe el trato preferencial en las relaciones comerciales.

NUMEROS PREMIADOS EN EL SORTEO ANUAL DEL INSTITUTO DEL CANCER

Ayer, a las diez de la mañana, en el Instituto del Cáncer (Hospital Calixto García) se efectuó la rifa anual de la Liga contra el Cáncer.

He aquí los números premiados:

Primer premio: 37,027.
Segundo premio: 38.545.
Tercer premio: 13,722.

Nos complacemos en publicar esta nota para conocimiento de los tenedores de papeletas.

VUELVE A HABLAR DE LA COMISION DE COBRO DE DEUDAS EN E. U.

WASHINGTON, mayo 1. (AP).—El secretario Hull indicó hoy que es posible el resurgimiento de la antigua comisión de las deudas extranjeras para estudiar los arreglos que ofrezcan los gobiernos deudores.

Dijo que espera recibir, dentro de unos días, una oferta de Rumania, país que debe $64.000,000 y agregó que ante el Congreso se encuentra un ofrecimiento hecho por Hungría.

Recordó la existencia de la difunta comisión de las deudas y dijo que su resurrección dependerá de que se reciban las ofertas que se han anunciado.

El nuevo embajador británico, Lord Lothian, declaró la semana pasada que su Gobierno está dispuesto a discutir con el americano el arreglo de la deuda de guerra. Un miembro de la Cámara de los Diputados de Francia también ha planteado la cuestión en días pasados.

CAYO VIOLENTAMENTE CON SU AVION UNA AVIADORA CHINA EN LOS E. UNIDOS

MONTGOMERY, Alabama, mayo 1. (Havas).—La aviatriz china Hilda Yen, sufrió hoy un grave accidente aéreo. La recogieron sin sentido entre los restos de su aparato, el que cayó violentamente, aunque desde muy poca altura. Recupó el conocimiento en el hospital a que fué conducida, apreciándole los médicos numerosas contusiones. Se le harán radiografías para precisar si ha sufrido fracturas. La aviadora, que está haciendo un recorrido por los Estados Unidos para recoger fondos con destino a los refugiados chinos, declaró en su lecho de dolor del hospital que «se sentiría feliz si pudiera morir por la causa que representa».

AYER HUBO BUEN DIA EN [illegible] A LA FERIA

NEW YORK, mayo 1. (AP).—La Feria Mundial de New York abrió hoy sus puertas con un día magnífico de sol, pero la concurrencia no fué tan importante como el día precedente, en que fué inaugurada.

Por la tarde habían entrado a visitar los terrenos de la Feria unas 26.000 personas, contra 601,000 ayer.

Tres mil de los visitantes de hoy procedían de New Haven, Connecticut.

También fué hoy el «Día de Noruega» y el príncipe heredero, Olaf, y la princera Martha, vinieron desde Hyde Park, donde habían sido huéspedes del presidente Roosevelt y de su esposa, para inaugurar una exposición de obras de las artes, de la cultura y de la cocina noruegas.

LLEGAN A ITALIA CENTENARES DE FAMILIAS PROCEDENTES DE FRANCIA

MILAN, Italia, mayo 1. (Transocean).—Ayer, domingo, llegaron a esta ciudad trescientas familias italianas, representando un total de mil cuatrocientas personas, que han abandonado a Francia, retornando a la padre patria.

Han sido recibidas calurosamente por las autoridades.

DOS INTENTOS DE SABOTAJE CONTRA OBRAS FRANCESAS

Las líneas férreas cerca de la Línea Maginot estuvieron a punto de quedar destruídas

PARIS, mayo 1. (Havas).—La policía frustró hoy dos tentativas para dislocar importantes servicios, en otros tantos lugares diferentes de la nación. La rápida intervención policíaca impidió que los os golpes causasen daños. Uno de ellos iba dirigido a la destrucción de una línea férrea cerca de la frontera alemana en la zona de la línea Maginot, y otro contra un cable de alta tensión de una central eléctrica que suministra fluído a determinada region del Suroeste de Francia.

Según los informes policíacos, solamente la vigilancia que se mantiene evitó un desastre al tren que corre de Sarreguemines, en la frontera alemana, a Haguenau. Los polines habían sido retirados en una curva muy cerrada. Se descubrió a tiempo el hecho, y los maquinistas pudieron frenar el convoy a tiempo. El otro sabotaje ocurrió en Burdeos, no lejos de la ciudad. Bajo cinco torres de sostenimiento de la línea eléctrica de alta tensión, hicieron explosión dos cargas de dinamita, averiando ligeramente los postes metálicos. Los otros tres cartuchos de explosivos fueron encontrados antes de que estallaran.

Un muerto y diez y siete heridos en cuatro accidentes de autos; de éstos, tres ocurrieron en Cárdenas

Deslumbrado por los reflectores de otra máquina, no vió el chofer al peatón, arrollándole y dándole muerte. Un ómnibus se lanzó sobre un camión que estaba parado

CARDENAS, mayo 1o. (Por teléfono). DIARIO. Habana.—De tres accidentes automovilísticos conocieron hoy las autoridades judiciales de esta ciudad, habiéndose registrado todos en el tramo de Coliseo a Cárdenas.

El primero tuvo lugar a las cuatro de la tarde, al volcarse el auto 19281, propiedad de José Garrido, vecino de Muralla 421, que conducía hacia Cárdenas el chofer Oscar Penabat, vecino de Lealtad 152, en la Habana, resultando heridos de gravedad Faustino Parajón Vega, de 50 años de edad, vecino de Gibara, Ramón Pérez García, de 26 años, de Aguiar 618, y leve la joven Teresa Pérez García, del mismo domicilio. El hecho se debió a un patinazo que dió el vehículo en la loma conocida por «Cine». Por su estado de gravedad, el lesionado Parajón fué trasladado a la Habana.

El segundo accidente ocurrió como a las cinco de la tarde, al volcarse también el auto 19428, que guiaba María Luisa Menocal, resultando ilesa milagrosamente.

Serían como a las ocho de la noche, cuando la policía conoció del tercer hecho, en el que perdió la vida Rogelio Sosa Barreto, de 50 años de edad, empleado y vecino de Genes 404, al ser arrollado por el auto 11786, que guiaba Mario Larrinaga. El cadáver del señor Sosa fué entregado a sus familiares. Según declaró el chofer Larrinaga, recogió del pavimento al señor Sosa, trasladándolo al centro de socorro de Cárdenas, donde falleció, presentándose acto seguido a la policía. Agregó que en dirección contraria viajaba un auto con los reflectores de carretera encendidos, siendo ésta la causa que el declarante no viera a la víctima, dándose cuenta de lo ocurrido al sentir el golpe que dió el cuerpo del señor Sosa contra su vehículo. La víctima deja viuda con cuatro hijos.—**Bacallao,** Corresponsal.

Catorce heridos en otro choque

En la Carretera Central, tramo comprendido entre los pueblos de Loma de Tierra y San José, ocurrió anoche un accidente entre el ómnibus especial número 14 y un camión que se hallaba estacionado a la derecha del camino.

A causa de la lluvia parece que el chofer del ómnibus no se fijó en el camión, yendo a chocar contra el mismo, volcándose.

A consecuencia de la colisión resultaron heridas numerosas personas que viajaban en el ómnibus, siendo trasladadas al Hospital Municipal y al Centro de Socorro de Luyanó, donde fueron asistidas por los médicos de guardia.

Las personas asistidas en ambos centros, se nombran: Raúl Ross Dorticós, de 51 años, vecino de 7 número 704, en el Vedado, su esposa la señora Leonor González, de 47 años, y una hija de ambos nombrada Ofelia, de 19 años de edad; María Rodríguez, de 24 años, vecina de San Lázaro 364; Carlota For, de 54 años, de Marina 117; Avelina Fiallo, de 69 años, vecina del pueblo de Cidra, en Matanzas; Herminio González García, de 35 años, vecino de Teresa Blanco 212; María Toledo Vázquez, de 42 años, de Baños 52; José Fernández Domínguez, de 50 años, vecino de Loma de Tierra; Adelaida C. Díaz, de 23 años, con domicilio en Beatriz 2, en Arroyo Apolo; Modesto Trasancos Cortiñas, de 59 años, de Campanario 555; Laudelina Domínguez, de Príncipe 212; Aurelio Alfonso, de 25 años, de Concordia 413 y Rosendo Rivero, vecino de Arroyo Apolo 13. Dado el estado de gravedad de algunos de los heridos, fué necesario trasladarlos a clínicas particulares y casas de salud.

La Policía ignora las generales de ambos choferes y si alguno de ellos resultó herido, practicándose las correspondientes investigaciones en tal sentido.

El Presidente de Nicaragua elogia a Norteamérica

La considera salvaguardia de la América Española y paladín de la democracia

NUEVA ORLEANS, mayo 1o. AP.—Anastasio Somoza, presidente de Nicaragua y entusiasta partidario de la construcción del canal de Nicaragua, llegó a los Estados Unidos confiando en que el futuro de los Estados Unidos se ofrece brillante.

«Consideramos a los Estados Unidos como protector de nuestra libertad», dijo el general Somoza poco después de haber desembarcado para permanecer en este país unos mes dedicado a cuestiones de negocios al mismo tiempo que a manifestar su buena voluntad.

«De encontrarnos situados menos felizmente de lo que nos hallamos, podríamos pensar en ser colonia de alguna potencia europea», dijo. «Sin embargo, tal como estamos, sólo podemos considerarnos como un país libre, protegido por la libertad y la potencia de los Estados Unidos. Soy uno de los más decididos abogados de la doctrina de Monroe así como de la política de buena vecindad del Presidente Roosevelt que nos acerca cada día más a este país»

El Presidente, que junto con su esposa y personas del séquito fueron declarados huéspedes de la ciudad, permanecerán varios días aquí.

«Deseamos ver que comience enseguida la construcción del canal de Nicaragua para la mejor defensa del Constinente así como de los Estados Unidos. Al facilitar la ruta por donde ha de pasar contribuímos a la seguridad futura y deseamos hacerlo inmediatamente'.

El Presidente también dijo que espera despertar el interés del capital americano en las inversiones para el desenvolvimiento de Nicaragua, particularmente sus minas de oro, y lograr la ayuda de los Estados Unidos para la continuación de la carretera panamericana.

BALAGUER, PERSONALIDAD ILUSTRE DE STO. DOMINGO, LLEGA HOY A LA HABANA

En la tarde de hoy, en el avión regular de la Pan American, llegará a La Habana el Excelentísimo señor doctor Joaquín Balaguer, Subsecretario de Estado de la República Dominicana, que viene como Delegado Especial de su país para tomar parte en la Semana conmemorativa del primer centenario del poeta Heredia.

El doctor Joaquín Balaguer es uno de los más elocuentes oradores de América y una de las figuras más representativas de su país.

COMENZO LA LEGISLATURA DEL CONGRESO DE COSTA RICA

SAN JOSE, Costa Rica, mayo 1. (Havas).—Hoy fué inaugurado el período ordinario de sesiones del Congreso, reeligiéndose presidente al doctor Rafael Angel Calderón Guardia, vicepresidente a Otto Cortés y secretarios a Hernán Chacón y Carlos Ginestá. El presidente León Cortés envió el mensaje constitucional a la Cámara.

OFICIALES DEL EJERCITO DE FILIPINAS, ACUSADOS DE PROPAGAR EL FASCISMO

MANILA, Filipinas, mayo 1. (AP). «La Tribuna» dice hoy que, según ha podido saber de fuente fidedigna, ciertos oficiales del Ejército filipino que están propagando ideas fascistas entre los alistados, han sido acusados ante el Palacio Presidencial de Malacanan.

El periódico agrega que dos oficiales son los más comprometidos y que se acusa por los soldados a varios más, quienes les dicen que el Japón, Alemania e Italia son los únicos países a los que vale la pena de imitar.

ESTADO DEL TIEMPO

Pronóstico para hoy, martes

Vientos flojos a moderados, variables, principalmente del nordeste al sur. Cielos despejados y parte nublados. Algunas lluvias de carácter de turbonadas diseminadas por el territorio, más probables después del mediodía.

Observatorio Nacional.

Declara Hitler que Alemania desea la paz, porque tiene empresas cuya realización exige de 10 a 20 años

Dos discursos pronunció el Fuehrer en el Día del Trabajo. Está tratando de atraer más a Hungría con objeto de restarle otra secular amistad a Polonia

BERLIN, mayo 1. (AP).—Adolf Hitler realiza esfuerzos para aislar a Polonia de la amistad británica y húngara al mismo tiempo que utilizó la festividad de hoy para estrechar los lazos que le unen a él personalmente y a su régimen con la juventud y con el trabajo.

Su ofensiva contra los polacos parece consistir, entre otras medidas, en colocar a Hungría más completamente en la órbita de influencia alemana mediante lazos económicos y políticos más estrechos, a cambio de ceder a Hungría el territorio de Eslovaquia que desea.

La Prensa alemana también trata de inducir a la Gran Bretaña a que se vuelva atrás de su compromiso de ayudar a Polonia, el cual no se ha firmado todavía.

«La cuestión que se plantea a los ingleses es si, después de la denuncia del tratado germano-polaco, su garantía a Polonia no ofrece muchos más riesgos que antes y muchísimos más de lo que preveían los ingleses» dice el «Frankfurter Zeitung».

Otros editoriales dicen que Inglaterra ha actuado teniendo sólo a la vista «informes falsos de los polacos».

Los tres puntos de los discursos de Hitler

Celebrando la festividad de hoy, el Fuehrer, en dos discursos que pronunció ridiculizó a los Estados Unidos por un «boicot» de los productos alemanes, atacó a los «agitadores internacionales», se defendió como amante de la paz, y proclamó que Alemania es actualmente una de las naciones más armada del mundo.

«Amamos la paz... Y tenemos bastantes motivos para querer la paz a fin de completar empresas que necesitan de 10 a 20 años», dijo.

Elogió la unidad alemana y dijo a su auditorio compuesto de obreros alemanes que él y ellos estaban en el mismo bote. Miraba desde la tribuna del Lustgarten a las «estériles democracias» —empleando palabras de Paul Joseph Goebbels— con «soberano desdén».

La descripción del Fuehrer de Alemania como una de las naciones más armadas del mundo la hizo en un discurso que pronunció ante 135 mil muchachos de uno y otros sexos de la organización de la juventud hitlerista.

Además del Fuehrer, a todas las ceremonias de hoy, asistieron el Primer Ministro de Hungría, Conde Paul Teleky, y el Ministro de Estado Conde Stephen Csaky, quienes se encuentran haciendo una visita de tres días a Alemania.

Aunque sin admitirlo oficialmente se habla en los centros informados de que el territorio Eslovaco forma parte de una nueva maniobra diplomática alemana como resultado de la decisión de Hitler de abrogar el pacto de no agresión con Polonia.

Hungría y Polonia han sido buenos amigos y han laborado juntos en el pasado. Polonia ha creído que la decisión alemana de absorber a Bohemia y Moravia y asumir la protección militar de Eslovaquia constituiría una amenaza contra ella.

El plan para restar amigos a Polonia

El posible estrechamiento de las relaciones germano-húngaras se interpreta como una maniobra para privar a Polonia de amigos y debilitar de esa manera su resistencia a fin de que se vea en la obligación de aceptar las condiciones alemanas para el retorno de Dantzig y cuanto más quiera del corredor polaco.

En su discurso del Lustgarten, ante 30,000 obreros, Hitler declaró:

«Los Estados Unidos —ha organizado un boicot contra las exportaciones alemanas. Sería mucho más conveniente a ese país importar artículos alemanes en vez de importar súbditos alemanes de calidad decididamente inferior».

Después de hablar del poder armado de Alemania dijo que «si llegara la hora en que el mundo creyera que podía llegar a la libertad alemana, entonces un millón de voces se alzarían, de manera tan tremenda, que el mundo sabría terminantemente que los tiempos de la debilidad de Alemania pertenecen al pasado».

FACULTADES ESPECIALES AL JEFE DEL ESTADO PARA QUE EVITE EL AGIO DE LA MONEDA

Los congresistas se manifiestan dispuestos a rechazar el veto presidencial al proyecto que modificó la Caja de Pensiones Civiles. Sólo piensan discutir dos asuntos

Anuncia para mañana miércoles la Cámara de Representantes una sesión extraordinaria cuya orden del día reviste gran interés.

A juzgar por la convocatoria los señores congresistas deben reunirse en el hemiciclo cameral con objeto de conocer entre otros asuntos, estos dos, que resultan de la mayor importancia.

Primero: Tratamiento de la proposición de ley concediéndole al señor Presidente de la República facultades especiales para tomar medidas que eviten los peligros económicos que se derivan para la nación del agio que viene sufriendo la moneda cubana.

Segundo: Tratamiento del mensaje del señor Presidente de la República devolviendo al Congreso, vetado, el proyecto de ley aprobado por el Senado y la Cámara, modificando la Caja de Jubilación y Retiro Civil.

Respecto a la ley relativa a la especulación sobre la divisa cubana desde hace muchos días obra en poder de la Cámara un mensaje del Jefe del Estado solicitando poderes singulares para dictar reglas drásticas al par que sanciones rigurosas encaminadas a conjurar los conflictos que origina el agio del cambio de la moneda de los Estados Unidos.

La Cámara, según noticias ha acogido con simpatías el mensaje e identificada con el punto de vista del Gobierno, aprobará mañana miércoles la proposición de referencia.

Con relación al segundo asunto, es decir, al veto de la ley que reforma la Caja de pensiones y jubilaciones del Retiro Civil, el ambiente en la Cámara es hostil al criterio del Jefe del Estado.

Inconformes los congresistas con el veto, puede asegurarse que en la sesión de mañana, al darse cuenta con el mensaje, un buen número de los presentes pedirá que sea rechazado el voto y reconsidere el proyecto que modifica la Caja de Jubilaciones y Pensiones.

Estos últimos días se ha venido laborando activa e intensamente por un grupo de representantes en favor de la reconsideración de la ley y son muchos los sufragios que se han sumado ya, a estas horas, al de los que propugnan la repetida reconsideración. Para ello son necesarios 108 votos.

Quiere esto decir que sólo circunstancias especiales de última hora pudieran evitar que la Cámara rechace en la sesión de mañana el veto presidencial. Al presente los propugnadores de la impugnación afirman que el proyecto de ley será reconsiderado así por la Cámara como por el Senado y que en consecuencia surtirá efecto.

Dado el carácter de los asuntos contenidos en la orden del día de mañana, no hay que esperar grandes debates. Tiénense entendido que esta sesión transcurrirá fácilmente, sin duelos oratorios.

No es seguro que la Cámara celebre, después de mañana y antes del sábado, alguna sesión.

En cambio, en la semana próxima, se reunirá nuevamente para considerar la ley que prohibe la exportación de metales auríferos, la ley que dispone el pago de las obligaciones oro y la moción de los señores López Blanco y Néstor Carbonell solicitando la reforma del vigente Código Electoral en el sentido de que sólo sirva para los comicios de la Asamblea Constituyente con absoluta exclusión de las elecciones generales.

M.E.C.D. 2016

VENCE MAÑANA EL PERIODO DE INSCRIPCION PARA LOS COMICIOS DEL TREINTA DE AGOSTO PROXIMO

Las
HEMORROIDES
se curan
radicalmente
con el uso de
POMADA MIDY
Y
SUPOSITORIOS MIDY
ADRENO-ESTIPTICOS
De venta en todas las Farmacias y Droguerías
LABORATORIOS MIDY, 67, AV. DE WAGRAM, PARIS-17e

INGENIERO LORENZO LEGUINA

Hemos saludado al Ingeniero Lorenzo Leguina, tesorero del Ayuntamiento de Guantánamo, y uno de los más caracterizados y valiosos líderes con que cuenta el Partido Demócrata Republicano en la región oriental.

Junto con el Ingeniero Leguina, han venido a la Habana los señores Rafael Matos Lebeque, presidente del Ayuntamiento guantanamero y los concejales de aquel municipio Mariano Milá y José Ibonet.

Estos funcionarios de la ciudad del Guaso, visitarán al señor Secretario de Gobernación en gestiones diversas, que se relacionan con aquella administración.

El Ingeniero Leguina, a quien sus numerosos amigos de la Provincia de Oriente quieren llevar como candidato para un cargo electivo de significación en las próximas elecciones, nos promete interesantes declaraciones sobre las actividades políticas de la región de los Maceo.

ASPIRAN A CONSTITUYENTES

Definidamente aspiran a figurar en la próxima Asamblea Constituyente algunos miembros del Congreso.

Hace tiempo recogimos esta impresión relacionada con algunos legisladores y hoy podemos afirmar que mantienen idénticas aspiraciones, y cuentan con el electorado de sus circunscripción: Gilberto Pardo Machado, actualmente representante holguinero; doctor Marino López Blanco, quien en ese sentido ha realizado una amplia preparación electoral.

Tras un almuerzo de positivas derivaciones políticas, embarcó ayer para Oriente el también representante nacionalista F. Jay, quien va a su término guantanamero, para asegurar su representación en la asamblea de la Carta Magna. Juan Pons sigue idénticos pasos de los dos antes mencionados líderes nacionalistas.

Reclaman a Joaquín Pedraza como Delegado, los nacionalistas villareños, y se estima seguro que la admirable organización política de este joven representante por la inquieta región, aceptará ir en la candidatura de su provincia. Miguel Suárez, hasta ayer nacionalista, hoy dirigente del grausismo en las Villas, es otro de los aspirantes.

EL A. B. C. CONTINUARA SU CAMPAÑA

El Secretario General del Partido ABC, doctor Aurelio Espinosa, nos ha declarado: «que la resolución del Tribunal Superior Electoral, denegando la inscripción del ABC, al igual que la de otras organizaciones políticas, no afecta en nada al desenvolvimiento futuro de dicha organización ni dificulta su concurrencia a las elecciones para Constituyentes».

El ABC, según el doctor Espinosa, procederá a inscribirse como partido político, a tenor de lo dispuesto en el artículo 289 del Código Electoral vigente.

A las nueve de la noche del día de hoy, en el club abecedario «Miguel Angel Hernández», se reunirán los miembros del Comité Gestor Municipal de la Habana del ABC.

Se tratarán diversos asuntos relacionados con el fallo dictado por el Tribunal Electoral y que tanto afecta a dicha organización.

Citan para esta junta los doctores Luis González, Presidente; Ernesto Dobarganes, Secretario, y Alfredo Pequeño, Director Político.

LA RESOLUCION DEL T.S.ELECTORAL

Sin que la falta de tiempo nos permita enjuiciar exactamente la cuestión, de indiscutible trascendencia para nuestro futuro político, es evidente que la resolución dictada por el Tribunal Superior Electoral en la noche de ayer, rechazando la inscripción de siete de los partidos políticos que habían solicitado participar en las próximas elecciones para la Asamblea Constituyente, crea un serio problema y una insuperable dificultad al propósito unánime de que en esa justa comicial se exponga la libérrima voluntad del electorado cubano.

Cuestiones de forma—nos parece deducir de la rápida lectura del documento—se oponen a una cuestión de fondo como es la soberanía de la Asamblea Constituyente. Y creemos que cualquier defecto que no vulnere los principios democráticos de nuestra organización estatal, pudiera haber sido motivo de benignidad por parte del Tribunal, ya que en nada afectaba a la libre determinación del electorado, ni podía ser considerado como exponente de mala fe.

Extaordinaria brillantez de un acto del C. N. D.

Con extraordinaria concurrencia, que llenó los amplios salones del Círculo del Partido Conjunto Nacional Democrático, sito en Prado 66, se celebró el cambio de impresiones de los jefes de Términos y Alcaldes de la Provincia de la Habana, que acudían allí citados por el líder provincial y representante a la Cámara señor Eugenio Rodríguez Cartas.

Esta demostración de entusiasmo se debe sin duda alguna a la labor incansable que viene prestando el señor Rodríguez Cartas, quien en vigoroza acción, viene contribuyendo a levantar el espíritu de lucha del partido.

Los correligionarios del doctor Saladrigas, recientemente nombrado Presidente de dicha organización, quisieron en este acto demostrar la simpatía que ha despertado entre ellos su reciente designación para tan alto cargo.

Los distintos oradores que desfilaron por la tribuna pudieron desenvolver fácilmente los temas escogidos ayudados desde luego por el favorable ambiente y el júbilo existente.

Hubo frases de respeto para el doctor Santiago Verdeja, así como para el viejo luchador senador Germán López.

El resumen del acto estuvo a cargo del doctor Saladrigas quien agradeció las demostraciones de afecto y prometió solemnemente cumplir los deberes inherentes a tan alto cargo.

TOMAS GALDOS SE MUESTRA ACTIVO

El representante liberal por la Habana, doctor Tomás Galdós, viene desarrollando desde hace días una intensa labor en toda la provincia, relativa a la reorganización del Partido Liberal, cuyas filas está nutriendo constantemente con numerosas inscripciones.

Pésame.

En la Secretaría de la Presidencia se informó que el señor Presidente de la República ha pasado un telegrama de pésame a los familiares de Eduardo Angle y Paradela, Cónsul de Cuba en New Orleans, que falleció víctima de un accidente ocurrido en la ciudad de Tampa.

ES CONFORME A PRECEPTOS DEL VIGENTE CODIGO

Lo acordó el TSE en una Instrucción General que ha comunicado a las Juntas

El Tribunal Superior Electoral ha dictado la siguiente instrucción al respecto de la inscripción de electores, los cuales podrán concurrir hasta las seis de la tarde del día de mañana, 3, a verificarla. Dice así la referida disposición:

Instrucción General número 130

1.—Las Juntas Municipales Electorales se reunirán el día 3 del mes de mayo del corriente año, cuyo día vence el período para obtener la inscripción y cumplirán lo que el artículo 97 del Código Electoral dispone.

2.—Los Secretarios de las Juntas Municipales Electorales al día siguiente de recibida esta Instrucción cumplirán lo que el artículo 98 ordena anunciando que la Junta Municipal celebrará sesión el día 3 del mismo mes de mayo para cumplir lo que dispone el artículo 99.

3.—Las Juntas Municipales en ese día y en el siguiente cumplirán también los artículos 99 y 100 del Código Electoral.

4.—Esta Instrucción sólo regirá para las elecciones extraordinarias de 30 de agosto de 1939.

Publíquese en la Gaceta Oficial, fíjese copia en la tablilla y circúlese, para su conocimiento, a las Juntas Provinciales y Municipales de la República y sin perjuicio de ello hágaseles saber por telégrafo la parte dispositiva de esta Instrucción.»

RECHAZADOS POR EL TRIBUNAL SUPERIOR ELECTORAL SIETE DE LOS NUEVOS PARTIDOS POLITICOS QUE PIDIERON SU INSCRIPCION

Fueron desestimados el ABC, los Auténticos Realistas, los Comunistas, el Agrario Nacional, el Laborista, el Unión Revolucionaria y la Organización Auténtica.

Sólo se admitieron los Auténticos Grausistas y el Demócrata Republicano, éste del Mayor General Mario G. Menocal. Preceptos terminantes del vigente Código Electoral no cumplidos por dichos solicitantes impidieron la aceptación de esos nuevos partidos. Pierden también su representación que como organizaciones les había concedido el Superior Electoral desde hacía algún tiempo.

Tomó posesión el nuevo representante allí del Conjunto Nacional Democrático. Sesión laboriosa la celebrada ayer.

PALACIO

La ausencia del Jefe del Estado no fué obstáculo para que líderes de la política dejasen de concurrir a Palacio, ayer.

Entre los que desfilaron por allí figuraban Marino López Blanco, Juan Rodríguez Benavides, Ramón Rentería, Isidro Marcos Frayle y otros.

El líder nacionalista en la Cámara

Marino López Blanco, líder nacionalista en la Cámara de Representantes departiendo con los repórters palatino dijo que el Partido Unión Nacionalista se encuentra en las primeras líneas de avanzada para desarrollar una ofensiva que hará que pensar seriamente a los dirigentes de los otros partidos políticos.

Sabemos, dijo el Dr. López Blanco, que el Nacionalismo lucha con un handicap sobre sus adversarios dado su origen netamente revolucionario, y su demostración en el Parlamento con leyes progresistas y beneficiosas para las clases populares. A pesar de ello no nos dormimos en los laureles. Y la prueba de que es así, es fácil descubrirla en el ingreso a nuestras filas de verdaderos valores políticos e intelectuales.

Juan Rodríguez Benavides.

El representante por la jurisdicción de Sagua, Juan Rodríguez Benavides dijo:

—«En breve dará comienzo el período de inscripción de electores en los registros de los partidos que contenderán en los próximos comicios. Respecto a mí, solo puede manifestar en que fuí ratificado, por el electorado de las villas, en mi cargo de Representante a la Cámara.

—«Voy nuevamente a la lucha. convencido de concurrir a unos comicios que eligirán a los hombres llamados a dotar a la República de una Carta Fundamental que llene los anhelos del pueblo de Cuba».

Isidro Marcos Frayle.

El conocido industrial Isidro Marcos Frayle departiendo con los repórters palatinos dijo:

—«Mi ingreso en la política militante, y en el partido nacionalista, no tiene un carácter personalista. No aspiro a Delegado a la Asamblea Constituyente. La clase que represento, en la que he sabido conquistarme amigos, se dispone a participar en las elecciones para elegir delegados a la Constituyente por estimarlo patriótico. Su contribución a esos comicios tiene interés en que a esa magna asamblea vayan hombres verdaderamente capacitados. Sería antipatriótico aprovecharse de lo que representa la Asamblea Constituyentista para obtener la posición de Delegado con fines egoístas.

—«Ese cargo, como es natural, dará sólido prestigio político. pero no se debe olvidar que en manos de los miembros de esa asamblea, está el porvenir de la República, que merece una sincera actuación.

—«Pronto iniciaremos las inscripciones de electores. Todo lo tengo preparado en los barrios, donde el Partido Unión Nacionalista demostrará su pujanza y cohesión».

El Presidente en San Diego

Impresiones recogidas en la mansión del Ejecutivo informan que el señor Presidente de la República posiblemente regresará a Palacio el martes por la mañana.

Extraoficialmente se dijo que había sido designado el Secretario del Trabajo, doctor Portuondo Domenech para cumplimentar en Palacio a los directores de la Confederación Nacional de Trabajadores que mañana lunes ofrecerá un acto obrero en la ciudad de la Habana, en conmemoración del día del Trabajo, la que a su paso, en manifestación, por la casa palatina, entregará un memorándum dirigido al Presidente de la República, solicitando nuevas reivindicaciones para las clases proletarias.

Movimiento Consular.

Se informó en Palacio que próximamente le será entregado al Presidente un informe sobre el proyectado movimiento consular, para cubrir algunas plazas vacantes.

El doctor Juan Manuel Menocal.

Se informó en Palacio que se halla padeciendo de una pulmonía, el doctor Juan Manuel Menocal, letrado consultor de la Secretaría de la Presidencia. El doctor Menocal está en la Ciudad de Washington.

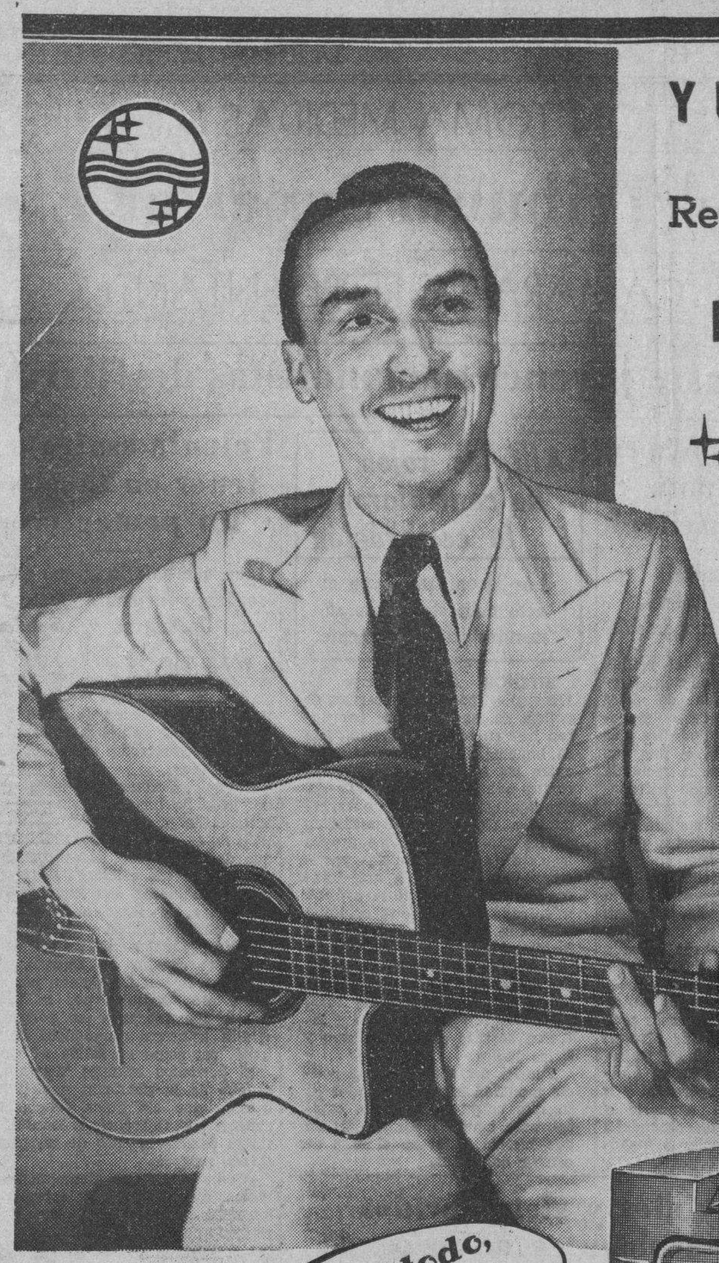

Y Usted Escuchará su Voz
tan Idénticamente
Reproducida, Como Jamás
Creyó que Pudiera
Hacerlo Radio Alguno

La nueva Serie de "estrellas" PHILIPS para 1939 le tiene reservada una gran sorpresa!

Jamás habrá oído usted una tonalidad tan bella—una recepción tan real—una captación de larga distancia tan potente y clara.

Esto se debe al **Silentodo** el tubo milagroso, inventado por PHILIPS, que quintuplica la ya muy notable sensibilidad del PHILIPS y elimina los ruidos parásitos, creando un nuevo tipo de radio-recepción para 1939.

GIRALT
O'Reilly 61 - Telf. M-9944
San Rafael 1½-Telf. A-6511

Verdadera Recepción Mundial Garantizada

Doce Modelos de Mesa y Consola
Desde $56.50 a $365.00

Philips

ANUNCIO DE VADIA

La Gran Calidad Europea

En Defensa de la República y de su Crédito

Testimonio eminentísimo

IMPRESIONES

LA INFORMACION PUBLICA ABIERTA EN EL SENADO SOBRE LA LIQUIDACION HIPOTECARIA, ES CASI UNANIME CONTRA CUALQUIER ATENTADO AL CREDITO TERRITORIAL.

DR. J. I. RIVERO,
Diario de la Marina. Marzo 11/39.

Algunos de los muchos y valiosísimos alegatos de la unánime opinión pública contra la Revalorización, expuesta por todo lo que vale y produce en Cuba.

Trabajos contenidos en un folleto que reproduce lo dicho en la información pública sobre la REVALORIZACION HIPOTECARIA, CUYO FOLLETO entregaremos a todos los que lo quieran o nos escriban solicitándolo.

Asociación Nacional Pro-Restauración del Crédito Cubano

HABANA, 260. TELEFONO A-7341.

MOVIMIENTO POLITICO

El presidente del Autenticismo Realista del Cerro, está trabajando muy activamente el dicho barrio. El día 13 de mayo en esa barriada se celebrará una fiesta auténtica de propaganda, a la cual han sido invitados todos los miembros del Partido Revolucionario Cubano de este Municipio.

—La Asociación de Presidentes Auténticos, organización del Partido Revolucionario Cubano (Auténtico), eligió su mesa ejecutiva, en reunión celebrada en días pasados, saliendo triunfantes los señores Leonardo Guerrero, Porfirio P. Armenteros, Eustaquio Remedio, Roberto Aguirre, Evelio Barros, Oscar Delgado, Arturo Tomás Andrade, Pedro Guzmán, José Ortega, Víctor Manuel Sierra, F. Redondo Martínez y Francisco Peña.

—El último turno del ciclo de conferencias correspondiente a los sectores políticos, será cubierto por la representación del Partido Acción Republicana, recaída en el destacado intelectual doctor Ramón Zaydín

Es posible que la disertación del citado profesor, sea trasmitida por radio.

La Junta Directiva reitera la invitación a todas las colectividades.

—La representante nacionalista, doctora Galcerán, partió rumbo a la provincia camagüeyana, en gestiones políticas.

La doctora Galcerán se dirige a la región prócer a luchar con miras a la Constituyente, de cuya Asamblea aspira a ser Delegada.

—Todo parece indicar que el representante pinareño, señor Manuel Pérez Galán, abandonará la política con la intención de dedicarse en forma absoluta a sus negocios.

En los círculos políticos más caracterizados de Occidente esta noticia ha producido viva expectación.

—Esta noche se reunirán, en las oficinas del Partido Unión Revolucionaria, los presidentes y secretarios de los barrios de los municipios de la Habana, Marianao, Regla y Guanabacoa.

Se tomarán importantes acuerdos.

—En O-Reilly 161 tendrá lugar a las ocho de la noche de hoy, una junta extraordinaria del Comité Ejecutivo del CND en el barrio del Templete.

En la misma se designará al miembro propietario y su suplente, de acuerdo con el Ejecutivo, que han de formar parte de la comisión de inscripción y formación de los registros de afiliados al Partido.

—Una intensa propaganda política viene realizando el ABC en la ciudad de Sagua la Grande. Por este motivo se han celebrado distintas reuniones locales así como se disponen el próximo día 6 hacer en el poblado de Sietecito una concentración denominada «Guajira» la que se celebrará durante las horas del mediodía estando también señalada para ese día y durante las horas de la noche otra fiesta abecedaria en el barrio de la Isabela, denominado «La Marina». El día 7 tendrá efecto en el Término de Quemados de Güines un mitin. Harán uso de la palabra oradores de la provincia de Santa clara.

—Se encuentra enfermo desde hace algunos días en la ciudad de Sagua la Grande, el comandante Enrique Robau y López, quien no pudiendo atender a los trabajos preliminares de la reorganización ha delegado en su secretario particular el señor Ramón Pando.

—El doctor Enrique Canut Casals, distinguido galeno de la Villa del Undoso, ha recorrido junto con el doctor José R. Andreu, los términos de Corralillo, Rancho Veloz, Quemados de Güines, Cifuentes, Calabazar de Sagua, Encrucijada y Santo Domingo. Motiva el viaje dejar instalada en todos los barrios, los lugares señalados para situar las mesas de inscripciones.

Los trabajos preliminares del PDR en aquella circunscripción denotan que este Partido tiene la mejor organización política, ya que es el primero en ir cumpliendo los términos que señala la Ley Electoral.

—En un documentado manifiesto los nacionalistas de Sagua la Grande han lanzado la candiadtura para Delegado a la Constituyente del doctor Carlos A. Cajigas. Este manifiesto lo firman seiscientos correligionarios donde demuestran los méritos de tan destacada personalidad.

—En la ciudad de Santa Clara, celebró el señor Joaquín Pedraza, a quien acompañaba el doctor Francisco Sardá Quintero, y Paco Alomá una reunión de los jefes de términos de la inquieta región. En la misma se planeó la labor de reorganización.

Podemos asegurar también que hubo cambios de impresiones con dos destacadas figuras políticas, una perteneciente al PDR, y otra a la tendencia de Gálvez Borges que ingresarán en le pedracista. Saludamos allí al representante Manuel Fernández Nodarse, que ha lanzado un manifiesto que también rubrican multitud de sus amigos, explicando los motivos de su ingreso en el Partido Nacionalista.

—Figura de gran relieve provincial del PDR, el señor Rafael Acosta López, a quien señalan sus correligionarios en Sancti Spiritus para representante, cambió impresiones con dirigentes de dicho Partido en esta capital.

—«Fico» Wong, valor político del cenedismo villareño, llegará dentro de breves días a esta capital, donde cambiará impresiones políticas con el doctor Saladrigas, con referencia a pormenores del Partido que allí necesita, a más del esfuerzo de Wong-Radelat y Abelardo Martínez otros estímulos muy necesarios para comenzar la reorganización.

El CND, tanto allí como en la totalidad de la provincia de Santa Clara, ha perdido muchas posiciones que han cambiado para otros partidos.

El señor «Panchito» Fernández González, conocido tabacalero y destacado líder del partido liberal en Las Villas, ha recibido multitud de telegramas de congratulación por encontrarse en vías de restablecimiento su estimada esposa Mori D-Acosta de Fernández, la que fué sometida a una delicada operación quirúrgica.

Tan pronto se encuentre completamente bien el señor Fernández González, se dispone partir para el término de Vueltas, donde iniciará los trabajos preliminares de la reorganización en la que sus amigos le señalan para un cargo de representante.

«CHEO» PRIETO

Ha iniciado una intensa labor política en el Municipio habanero, el señor «Cheo» Prieto, uno de los más destacados líderes del PUN en la provincia de la Habana.

En los barrios de Villanueva, Pueblo Nuevo y El Pilar, donde el señor Prieto cuenta con fuerzas propias, es donde más se nota la actividad de este popular concejal nacionalista de nuestro Ayuntamiento.

Dentro de breves días este destacado político, iniciará un recorrido por los términos de la provincia, que guarda relación con las próximas labores reorganizativas y las aspiraciones que mantiene dentro del punismo.

ACUERDOS IMPORTANTES HA ADOPTADO ULTIMAMENTE EL CONSEJO SUPERIOR DE DEFENSA SOCIAL

En la sesión celebrada ayer por el Consejo Supremo de Defensa Social, se adoptaron los siguientes acuerdos: trasladar al Secretario de Justicia, escrito del Supervisor del Reclusorio Nacional para hombres, en que hace varias consultas en relación con la incautación de bienes a la compañía de fianzas «La Mercantil», por entender este Consejo que es dicha autoridad la que debe evacuar las mismas; interesar del señor Presidente de la República, por conducto del Secretario de Gobernación, la concesión de un crédito especial de $13,400, solicitado por el Supervisor del Reclusorio Nacional para Hombres para la realización de las obras de reparación de la planta eléctrica, renovación de la tubería del acueducto, arreglo del taller de marmolería, tren de lavado, locomotora, material rodante, red de distribución de agua y piezas de repuesto para motores de la planta eléctrica, que este Consejo estima imprescindible y de urgente resolución; darse por enterado de la heroica conducta de los vigilantes del Reclusorio Nacional para Hombres, en el incendio ocurrido en Nueva Gerona, felicitándolos por tal comportamiento; designar al señor Francisco Vilabrille, Inspector General de Prisiones, para que instruya expediente de investigación en los hechos ocurridos en la Prisión de la Habana, con motivo de la fuga de los penados Jaime Saavedra Consuegra, Jesús o José Pérez Rodríguez y Gregorio García y, finalmente, aprobar la propuesta del secretario de la Sección Administrativa del pago de la cantidad de mil cuarenta y dos pesos, cuarenta y tres centavos por ropa y equipos para el Reclusorio Nacional para Hombres, a los señores José A. Rodríguez y Compañía.

M.E.C.D. 2016

EL TABACO HABANO MERECE UNA ATENCION EFECTIVA EN LAS NUEVAS EMISIONES DE SELLOS DE CORREO

SIENDO CUBA EL PAIS DE LA MAXIMA PRODUCCION, SUFREN HONDA CRISIS LOS VEGUEROS

Las estampillas de 2 y 5 centavos llevarán dibujos con alusiones a nuestra segunda industria. Sustituirán esos sellos a los que circulan desde hace un cuarto de siglo

En el próximo mes de junio tendremos en circulación una nueva emisión de sellos. Esta vez justificada, pues hasta ahora se han sucedido con abusiva frecuencia emisiones extraordinarias de sellos de correos a beneficio de ésta o aquélla institución privada, que a veces han producido miles de pesos que le han sido restados al erario nacional.

Estas emisiones de ahora, producto de un plan que desde hace algunos años viene estudiando la Secretaría de Comunicaciones para renovar sus antiguas emisiones, algunas puestas en circulación desde 1917, no puede ser más justificada, pues no sólo viene a llenar una necesidad filatélica mundial: la renovación de emisiones que llevan más de 20 años; si no que tienden a una acertada propaganda de nuestro tabaco habano, que a pesar de estar considerado como el mejor del mundo, nuestros vegueros se mueren de hambre por el precio ínfimo que alcanza en el mercado.

La Secretaría de Comunicaciones, queriendo dar a la más genuina industria cubana un lugar preferente, para ver si logra con la propaganda lo que no hacen nuestros gobernantes con una legislación adecuada en favor del tabaco, procedió a someter a la consideración del Honorable Presidente de la República, un proyecto de Decreto, que fué aprobado en septiembre del año pasado, y que autoriza a dicha Secretaría para la renovación del dibujo y formato de los sellos ordinarios, especificando que los nuevos sellos de 1, 2 y 5 centavos llevarán dibujos alusivos a la industria del tabaco, y el resto de la emisión se destinará a divulgar nuestras principales fuentes de riqueza y los asuntos históricos nacionales.

La industria del tabaco juega un papel importante en nuestra historia. En la hora suprema de la lucha por nuestra independencia, en que los fermentos de libertad se producían en todas partes, los santos ideales de emancipación encontraron eco en los tabaqueros, entre los que había recias voluntades. Al estallar la guerra del 68, que había de durar diez años, nuestras fábricas se desplazan a Tampa, Cayo Hueso y New York, y es allí, en la tabaquería, donde se realiza la gesta heroica, que lustros más tarde había de culminar en la ansiada libertad; y fué aquella la casa de Martí, formándose en su ambiente una generación que nos dió honor y gloria... ¿No es natural, pues, que ahora nos sintamos obligados a rendirle tributo a una planta que tan alto papel juega en nuestra historia?

Esta iniciativa del cubanísimo Secretario de Comunicaciones, señor Francisco Gómez, ha de tener eco en la conciencia nacional, ya que el pueblo de Cuba sabe de la estrecha conexión que tiene la industria tabacalera con la historia de nuestra Independencia, y las dificultades que desde entonces, de modo incomprensible, ha venido encontrando en su auge y desarrollo el mejor tabaco del mundo.

Actualmente es, eliminar esas dificultades y abrirle a nuestro tabaco buenos mercados, uno de los principales objetivos de ese sector de la Administración Pública que es la Secretaría de Comunicaciones, y de algunas pocas instituciones privadas que se preocupan de este producto, único en su clase, ya que de él depende una parte de la población de Cuba, que para regalo del mundo realiza incontables sacrificios y esfuerzos en su cultivo y manufactura y que es acreedora a que se le brinde toda clase de protección.

Para lograr estos propósitos, se realizará una propaganda inteligente de la que forma parte la nueva emisión de sellos de que nos ocupamos. Los sellos que en julio se pondrán a la venta no son permanentes, pues su emisión durará aproximadamente dos años; son solicitados por los filatélicos del mundo entero, ya que la emisión anterior tenía 23 años.

Todos los países renuevan sus sellos de correo oficiales con bastante frecuencia y en cuanto a los productos nacionales, vemos que varias naciones tienen en sus sellos sus productos más sobresalientes.

Justo es pues, que al tabaco cubano se le dedique una emisión de sellos.

ENCUENTRAN A UN NIÑO EN ESTADO INCONSCIENTE DESPUES DE SER ROBADO

En la Casa de Socorro del Segundo Distrito fué asistido de gran excitación nerviosa José Gómez Suárez, de 11 años de edad y vecino de Omoa número 276. Este menor fué hallado en estado de inconsciencia por su hermano Tomás, en la esquina de Monte y Castillo. Interrogado, manifestó que encontrándose en la calle de Quinta, próximo a su casa, se le presentaron dos sujetos, uno conocido por Ramples y otro por Batista, quienes le dieron a fumar un cigarro de mariguana, quitándole después 10 centavos.

VIOLENTOS TEMBLORES DE TIERRA ESTREMECIERON LA CIUDAD NIPONA DE ATOKA

TOKIO, mayo 2, martes. (Havas) Un violento temblor de tierra que sacudió la prefectura de Akita, en el noroeste del Japón, ha causado por lo menos cincuenta muertos y daños de importancia a numerosos edificios. Así lo informan los primeros mensajes llegados a Tokio esta mañana. Parece que el primer estremecimiento ocurrió el lunes, a las 2 y 50 de la tarde, sucediéndose otros a intervalos diferentes, hasta el número de treinta, algunos de enorme intensidad. El último fué registrado a la 1 y 30 de la madrugada de hoy, martes. Sesenta mil personas pasaron la noche a la intemperie, temiendo el desplome de los edificios de Akita. Las tropas patrullan las calles.

El homenaje que se rindió el domingo a los compañeros Villalta y Chartrand, reveló la estimación de que disfrutan

Concurrieron destacadas personalidades del mundo oficial, político, periodístico y social. Habló el destacado hombre de letras español, Fernández Matos. Reinó el entusiasmo

El pasado domingo y con un éxito que sobrepasó a todos los cálculos, tuvo efecto en el Club Náutico de Marianao, el fraternal homenaje brindado a nuestros estimados compañeros señores José F. de Villalta y Carlos Chartrand, con motivo de haber sido designados por la empresa de «Información», subdirector y jefe de Información, respectivamente. Tan merecidos ascensos hizo congregar en un cordial ágape a figuras representativas del periodismo, de la política y del mundo oficial.

Imposible resulta dar una relación detallada de los asistentes, ya que fueron innumerables.

En la presidencia del acto, se encontraban, a más de los homenajeados, señores Villalta y Chartrand, la señorita doctora Carolina F. de Villalta, la señora de Chartrand, la doctora Graciela Marín, el señor Virgilio Ferrer Gutiérrez, vicepresidente de la Asociación de Reporters de La Habana; el doctor Ricardo Sarabasa, primer vicepresidente del ABC, que ostentaba la representación del doctor Martínez Sáenz; el señor Armando Reyes, en nombre del secretario de Comercio doctor Edgardo Buttari; el señor Luis M. de Landaluce, en la del doctor Manuel Costales Latatú, secretario de Sanidad; el doctor Oscar Gans, destacado líder liberal; el ex diputado a Cortes y destacado político español e ilustre escritor, don Ramón Fernández Matos; los líderes auténticos ortodoxos, Carlos Prío Socarrás, Alberto Inocente Alvarez y Segundo Curtis; el líder auténtico realista «Paco» Prieto y nuestro compañeros Rafael Pérez Lobo y Amado Díaz Silveira.

También se encontraban presentes nuestros compañeros José Bernal y señora, Narciso Báez y señora, Julio Quintana y señora, Yer y señora, Gil Carballo y señora. Nuestro camarada Joaquín Claret, administrador de «Información», representado en el acto por el compañero José Fuentes; Manuel Hernández Valderrama, administrador delegado de «Información»; Juanito García Díaz, jefe de Circulación; Martín Rodríguez del Rey, Juan David, Hermenegildo Ostolaza, Carlos Borroto, Reynaldo León, Mario Díaz Aguirre, José Corrons, Manuel Linares Wilson, Roberto Díaz, Santiago Torres, Juan Valdés Oro, Agileo Darias, Alberto Giró y Faustino Leal, del DIARIO DE LA MARINA; César Temes, jefe de Información del periódico «Hoy»; Ernesto Aguilera, que ostentaba la representación de Mario Massen, jefe de Información de «Avance»; Lisandro Otero, Carlos Girón Bernabeu, Fernando del Castillo, Salvador Monsanto, Armando de las Yeras, Zoilo L. del Cristo, José Ramón Reyes, doctor José Trémols, doctor José R. Villaverde, Antonio Lorenzo, Sergio Lavilla, Augusto Ferrer de Couto y Celso Bilbao.

Recordamos también a los concejales señores Alejo Cossío del Pino y Salvador Sánchez Fernández, al subsecretario de Gobernación, doctor Juan Rodríguez Pintado; al director general de la Asociación Nacional de la Acera del Louvre, Buenaventura Remírez; a los altos funcionarios de la Secretaría de Gobernación, José Ramón del Busto y Rafael Cepeda; al señor José María Carret, Octavio Lissarigue, Luis Felipe Guzmán; Antonio Fernández, condueño del restaurant «Toledo»; Clodomiro Cartaya, dirigente de la Asociación de la Acera del Louvre; Aldo Martínez Alonso y otros más.

Ofrecimiento del acto

En nombre de la comisión organizadora, ofreció el acto nuestro compañero Higinio J. Medrano, que hizo resaltar la significación que tenía en el periodismo nacional el hecho de que una empresa como la del periódico «Información», premiando méritos indiscutibles, elevara a periodistas de médula, consagrados por largos años a labores profesionales de la prensa, a cargos de tanta responsabilidad como son los de subdirector y jefe de Información, para los cuales habían sido designados los señores José F. de Villalta y Carlos Chartrand, respectivamente.

Después, y de manera elocuente, don Ramón Fernández Matos, figura relevante de la intelectualidad y política españolas, en nombre de los homenajeados agradeció el acto. El señor Fernández Matos estuvo feliz en su peroración: hizo resaltar la importancia de la Prensa en el desenvolvimiento de la civilización, y recordando el pasaje inmortal del Quijote, en que Cervantes de manera magistral se refirió a la influencia de las armas, las artes y las letras, dijo: «Don Miguel de Cervantes no pasó a la posteridad por la acción heroica de Lepanto en que perdió un brazo, sino, precisamente, porque con el brazo que le quedaba hubo de escribir las páginas inmortales del Quijote».

Actuó de «maestro de ceremonias» Augusto Martínez Pereira, quien dió lectura a una afectuosa carta del doctor Santiago Claret, director de «Información», adhiriéndose a tan merecido homenaje y disculpando su asistencia al acto por encontrarse en los momentos que éste se efectuaba fuera de La Habana.

También excusaron su asistencia el doctor Francisco Sardá, subsecretario de Comunicaciones; doctor Ismael Clark, subsecretario de Comercio; señor Augusto Casamayor, alto funcionario de Gobernación; el secretario de dicho Departamento, doctor Joaquín Ochotorena; los concejales Oscar Remírez, «Cheo» Prieto, Luis Condon, Fernández Simó y otros; nuestro compañero en la prensa José Serrano, así como Rafael de Arma, presidente de la Asociación de Reporters, convaleciente aún de la arriesgosa intervención quirúrgica, y los líders nacionalistas Miguel Angel Perera y Andrés Avelino Segrera.

La comisión organizadora del acto, integrada por Augusto Martínez Pereira, Carlos Girón Bofill, Higinio J. Medrano, Manuel Hernández Valderrama, Antonio Gil Carballo y Ramón Valdés de la Torre, quiere hacer constar su agradecimiento por la gentileza tenida con la misma, por la Compañía Tropical S. A., la Casa Bacardí y la Compañía Internacional La Polar, que obsequiaron con las cervezas que producen. También agradece la gentil cooperación, al propio efecto, de la Compañía Tabacalera La Corona, de la fábrica de cigarros La Competidora Gaditana y del jardín El Fénix.

El servicio del acto estuvo a cargo eficientemente, de la Unión Sindical Gastronómica. También la comisión organizadora quiere agradecer públicamente las atenciones de que fué objeto por el señor Carlos Fernández, presidente del Club Náutico de Marianao, y por el señor Mario Troncoso, contador de dicha institución, así como con los demás dirigentes de la misma.

Interesan los técnicos marítimos una pronta solución al problema de la coordinación del transporte

Se han dirigido al Presidente de la República, al Jefe del Ejército y a los Presidentes del Senado y la Cámara. Piden la reconstrucción de la industria marítima cubana

En Junta extraordinaria celebrada al efecto la Asociación de Capitanes y Pilotos de la Marina Mercante de Cuba acordó dirigir documentada exposición al Presidente de la República, coronel Jefe del Ejército Constitucional, y a los Presidentes de la Cámara y Senado, dándoles a conocer su adhesión a la proyectada «Coordinación de los Transportes» y demandando al mismo tiempo la rápida aprobación de este proyecto y de otros no menos importantes y necesarios al resurgimiento de la economía nacional, tales como la reconstrucción del tráfico marítimo de cabotaje bajo buques de bandera cubana y creación de la marina mercante nacional.

Suscriben tan interesante exposición los señores Ramiro Fernández Araoz y Francisco Alonso. Estimando que es necesaria la inmediata aprobación, con la urgencia que el caso requiere, de la Ley que coordina los transportes, mediante el cual los radios de influencia de cada sistema de transportación tienen que ser respetados, incluyendo, como corresponde los del servicio marítimo; también consideran que debe ser pagada inmediatamente la deuda que tiene pendiente el Estado con las empresas navieras cubanas, que fueron las únicas que se quedaron sin cobrar mediante la liquidación contenida en la ley de Rehabilitación del Crédito Público, lo que demuestra una vez más la indiferencia o desprecio que siente el Estado por la industria del mar; y por último —agregan en el alegato elevado a los poderes públicos, que debe ser aprovechada la revisión del Tratado Comercial con los Estados Unidos para insertar una cláusula de «mutuo respeto» de ambas naciones para la navegación de los barcos de las mismas, que impidan que al crearse ahora la marina mercante de altura cubana las conferencias de navieros americanos, aniquilen sus buques mediante competencia desleal.

La Marina mercante nacional deberá tener, mediante esa cláusula, derecho a transportar una proporción del volumen de carga general y los azúcares que los americanos no lleven, sin que por ello se entienda que están haciendo competencia; y por lo tanto, mientras no rebasen esa proporción o cuota, deberán ser respetados y admitidos en junto con los barcos americanos.

Según las impresiones recogidas, en las esferas oficiales se ha concedido gran importancia a la exposición de motivos de los capitanes y pilotos, y como de hecho está incluída en el programa mínimo, por cuanto en la legislación a discutir figuran la llamada de coordinación de los transportes y la de creación de la marina mercante, entiéndese que han de ser complacidos en sus justas peticiones.

UNA SOLEMNE INICIACION DE LOS CABALLEROS DE COLON EL LUNES ULTIMO

Una solemne iniciación de nuevos miembros celebró el lunes día 24 el Consejo San Agustín número 1390 de la Orden de los Caballeros de Colón, como primer resultado del alistamiento de los hombres católicos que solicitan participación dentro de las filas colombinas, en la Cruzada Pro Justicia Cristiana emprendida por la Orden.

En el citado acto el Consejo confirió el Primer Grado de la Orden a los siguientes nuevos miembros:

Raúl Blanco, doctor Manuel Casanova, Teniente Jesús Cruza, doctor Gonzalo de Varona, Domingo del Val, Rafael Gómez, doctor Ricardo Gómez Murillo, Florencio González Alfonso, Antonio Hermida, José M. Jané, R. P. Vicente Jovani, Gilberto Bárquez, Antonio Martí, Alberto Martínez Fonts, Arturo Martínez Revilla, doctor Julio Morales Gómez, doctor Octavio Orta Menéndez, Antonio Pérez, José Rodríguez Dans, Frank Steinhart Jr., Manuel Antonio Tamargo, Andrés Vallina, Miguel Verano Ortiz y José P. Iriarte Ferrer.

Además de los mencionados nuevos miembros, hicieron su reingreso en el Consejo, en el mismo acto tres antiguos miembros, que son los señores Luis Bay, René Cintas y R. P. José J. Fernández Gayol.

El Gran Caballero doctor Manuel Dorta Duque pronunció unas palabras de fraternal bienvenida.

Los nuevos miembros ingresaron con el mayor entusiasmo y se proponen constituirse en comisión especial de asociación con objeto de presentar al Consejo nuevas solicitudes para una iniciación a fines de mayo o principios de junio.

Un médico cubano, radicado en Cádiz, se entera por el DIARIO del éxito de dos compatriotas

Con tal motivo solicita informes para divulgarlo entre sus colegas de España. La Universidad de Medicina de Córdoba, (Argentina), solicita datos sobre la reacción de la sangre

Los doctores Antonio Sellek y Alejandro del Frade, Director y Serólogo, respectivamente, del Laboratorio Clínico del Hospital Municipal de Infancia, autores de las dos reacciones para el diagnóstico por el examen de sangre de la avariosis, han recibido una carta del doctor Rafael Rosado, médico cubano establecido en la ciudad de Cádiz, España, interesándose por la técnica que comunicaron ambos investigadores durante la sesión celebrada por la Sociedad Cubana de Pediatría en la ciudad de Santa Clara, y de la cual conoció el doctor Rosado por la amplia información que de la misma publicó oportunamente el DIARIO DE LA MARINA.

El doctor Rosado, en el curso de su carta a los doctores Sellek y de Frade, los felicita calurosamente pues desde un punto de vista técnico el DIARIO DE LA MARINA hizo en aquella fecha una amplia divulgación en la que se han interesado numerosos médicos del mundo. El doctor Rosado considera dicho método como de una poderosa ayuda en el campo de la Higiene Social y desea contribuir a su difusión en España, por lo cual solicita de ambos investigadores literatura y detalles del mismo.

Francia y Argentina se interesan por la reacción

Igualmente los doctores Sellek y del Frade han recibido una carta del doctor Alberto Chattas, Jefe de Clínica de la Universidad de Córdoba, República Argentina, dándoles cuenta de haber iniciado los trabajos en su servicio con el ensayo del método de la reacción para el diagnóstico por el examen de sangre de la avariosis, mediante el cual espera obtener buenos resultados.

En Francia, asimismo, las destacadas investigaciones de nuestros compatriotas han sido objeto de cuidadosa atención, pues uno de sus recientes artículos referente a los caracteres analíticos del líquido céfalo-raquídeo en sífilis hereditaria fué traducido al francés del «Boletín de la Sociedad Cubana de Pediatría» y publicado, ocupando el primer sitio entre los artículos originales por la revista «La Pediatrie Pratique», en su número correspondiente a enero del presente año.

El método de los doctores Sellek y del Frade, que está ya divulgado por el mundo entero, es absolutamente gratuito. Por el mismo se diagnostica, fácilmente la avariosis, difícil en muchas ocasiones, y contra la que luchan todos los gobiernos gastando millones de pesos.

AHORA O NUNCA

Durante el presente mes, y hasta el 15 de Mayo, GIRALT ofrece el Refrigerador eléctrico más moderno, eficiente y económico,

A PRECIOS QUE TODOS PUEDEN PAGAR

Universal COOLER

Universal COOLER

Las grandes facilidades de la Universal Cooler Corporation han hecho posible la realización de un ideal afanosamente perseguido por toda la industria de refrigeración: ofrecer un producto de la más alta calidad a precios que eliminen toda consideración de esfuerzo económico, permitiendo proveer al hogar del más importante elemento de confort, de la más eficiente salvaguardia para la salud de toda la familia.

La realización de todo empeño grande no puede ser consecuencia de la improvisación. Para alcanzar resultados importantes es necesario aunar la experiencia con los recursos físicos y económicos que permitan llegar a la finalidad perseguida. Universal Cooler Corporation es uno de los tres más grandes fabricantes de Refrigeración eléctrica en el mundo. Por más de dieciséis años se ha especializado en esta sóla actividad industrial, concentrando todos sus vastos recursos a la producción de equipos de Refrigeración eléctrica... y nada más.

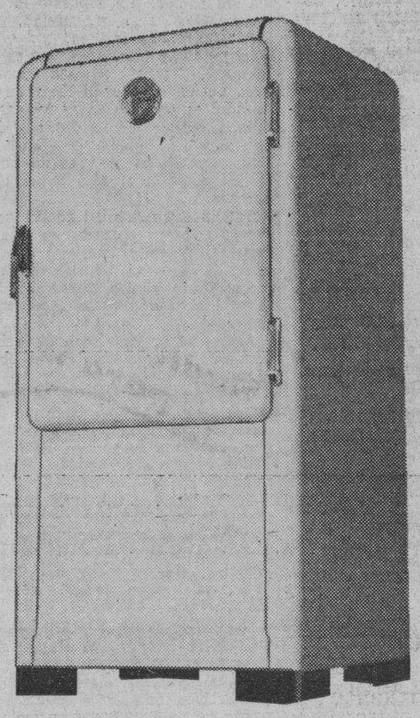

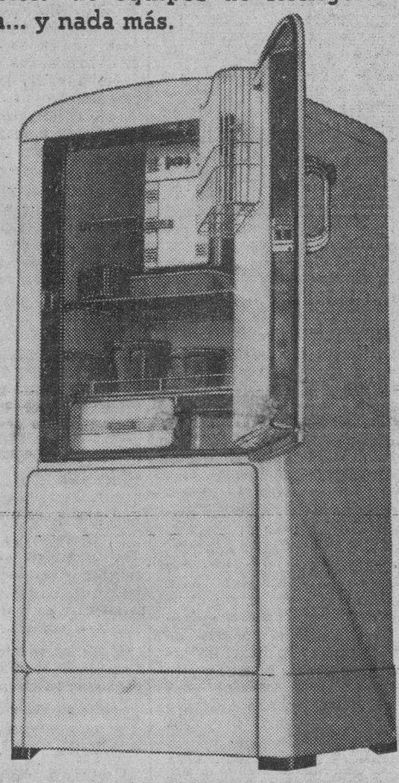

Universal COOLER

DOS AÑOS PARA PAGAR

Modelo X 339 -	3.3	p. c.	$135.00
" X 439 -	4.2	"	145.00
" M 539 -	5.17	"	185.00
" M 639 -	6.23	"	195.00

GIRALT

O'Reilly 457 - Tel M-9944 • San Rafael 155 - Tel. A-6511

ANUNCIO DE VADIA

ORDENADAMENTE FUE CONMEMORADA EN LA CAPITAL DE LA REPUBLICA LA FIESTA DE AYER

DESFILO UNA MANIFESTACION ANTE PALACIO

Un mitin al mediodía en el Parque Central. Un acto nocturno en el Anfiteatro

Según se había anunciado tuvo efecto ayer el desfile organizado por la Confederación de Trabajadores de Cuba para conmemorar las fiestas tradicionales del Primero de Mayo.

La manifestación partió del Parque Maceo a las diez de la mañana, tomando por la calle de San Lázaro el Malecón, la Avenida de las Misiones hasta pasar bajo la terraza principal de Palacio.

Siguió luego por Prado al Parque Central donde se disolvió.

El orden observado por los manifestantes fué absoluto.

Las agrupaciones, sindicatos y gremios que en ella formaron, portaban grandes cartelones en los que aparecían inscriptas demandas de reivindicaciones.

Abundaban las enseñas comunistas y alguna que otra bandera cubana.

Abrían el desfile numerosos grupos de mujeres llevando la bandera nacional y la de la Confederación Nacional de Trabajadores.

El señor Presidente de la República no se encontraba en la Habana y esa fué la razón, según se dijo, por que los manifestantes no enviasen una comisión a Palacio a entregarle al Jefe del Estado el memorándum contentivo de las reivindicaciones solicitadas por la Confederación.

El mitin en el Parque Central

A las doce meridiano comenzó el mitin en el Parque Central luego de que las bandas de música dejaron oir los himnos de Cuba, de México y de la Internacional, los primeros ejecutados por la Banda Municipal y el último por medio de un disco de fonógrafo.

El primero en subir a la tribuna fué el señor José María Pérez, Secretario General de la Confederación de Trabajadores de la Provincia de la Habana y del Sindicato de Empleados y Obreros de los Omnibus Aliados.

Le siguió en el uso de la palabra el señor Carlos Fernández, Secretario de Prensa y Propaganda de la Confederación y habló finalmente el señor Lázaro Peña.

Este orador demandó a nombre de los trabajadores cubanos la ley para el pago de las obligaciones oro que facilitará la realización del plan de obras públicas para conjurar el desempleo; distribución de aperos de labranza entre los campesinos, ayuda a los trabajadores desplazados por la paralización de la zafra, imposición de tributos al capital inactivo.

En el Anfiteatro Municipal

Otro número del programa de la Fiesta del Trabajo fué la función teatral en el Anfiteatro Municipal, celebrada anoche.

Se escenificó nuevamente la obra cubana recientemente estrenada y premiada por el Municipio de la Habana con $500.00, denominada «Por la ciudad rueda un grito», cuya ejecución fué presenciada por más de cinco mil personas.

El jueves próximo será el homenaje a Domínguez Roldán

El acto se llevará a cabo en el anfiteatro del Hospital **Calixto García** a las 9 p. m.

Una sesión solemne habrá de celebrarse el próximo jueves, en el anfiteatro del hospital «Calixto García», a las nueve de la noche, en honor del doctor Francisco Domínguez Roldán, ex-profesor de la Universidad que ha rendido una ingente labor para reivindicar la gloria de Finlay.

El doctor Manuel Viamontes habrá de destacar la personalidad del doctor Domínguez como radiólogo.

También harán uso de la palabra los doctores Puente Duany y Stincer.

La apertura del acto, según se nos informa, la habrá de hacer el propio Rector del Alma Máter, ingeniero José M. Cadenas.

Podrá disponer Medicina de los créditos anticipadamente

Ha sido autorizado el decano de la Facultad de Medicina para disponer por anticipado de los créditos de gastos generales de dicha escuela.

El Consejo Económico aprobó la resolución rectoral que fué dictada en ese sentido.

Asímismo han sido autorizados para disponer anticipadamente de los créditos asignados a sus cátedras los profesores Manuel Mencía, Pedro Castillo y Antonio Estez.

UN SIMPATICO HOMENAJE SE OFRECIO AL SR. LEOPOLDO ELIZALDE, OR SU RECIENTE EXALTACION AL CARGO DE SECRETARIO PARTICULAR DEL DR. FERNANDEZ CONCHESO

Se ofreció ayer un simpático almuerzo al señor Leopoldo Elizalde, destacado funcionario de la Secretaría de Educación Pública, con motivo de su exaltación al cargo de secretario particular del secretario de Educación.

De dicho ascenso, muy merecido por cierto, dimos cuenta oportunamente, haciendo resaltar la justicia de la medida dictada por el doctor Aurelio Fernández Concheso, nuestra máxima autoridad educacional, ya que se trata de un activo y competente empleado, que desde hace tiempo viene prestando eficiente servicios en dicho departamento.

Fué organizado el acto por un grupo de periodistas con carácter íntimo.

Junto al señor Leopoldo Elizalde se reunieron el doctor Heliodoro García Rojas, Superintendente General de Escuelas y antiguo periodista, el capitán Madruga, el teniente Carrel y todos los repórters que cubren el sector educacional para los distintos diarios habaneros.

Se sirvió un menú espléndido y un conjunto musical estuvo amenizando el almuerzo.

De sobremesa hubo versos humorísticos, anécdotas, frases ingeniosas y discursos cortos en serio y en broma.

Nuestro compañero José Raúl López Goldarás, improvisó unos versos de humor dedicados a Leopoldo Elizalde, a los que dió lectura otro estimado compañero, Mario Figueredo; el doctor Heliodoro García Rojas narró una anécdota divertida de sus años mozos; Tomás Montero Jr., leyó un poema jocoso de Carrel y Roberto Díaz de Villegas recitó una parodia suya de la Sonatina; Aníbal Herrera, Armando Valdés, Moras, Soto Paz, Figueroa, Dou... matizaron el ambiente con frases ingeniosas; y Julio Zenón Tarafa pronunció, prodigándose en la oratoria, como tres o cuatro discursos, unos en serio y otros en broma, a manera de demostración.

Y algún que otro compañero, olvidando viejas rencillas nacidas al calor de la proposición de establecimiento del Patronato Nacional del Zapato Escolar, pensó ya en ir naciéndole un huequito en el «banco de los notables».

El homenajeado agradeció en unas sencillas y hermosas palabras el acto.

Como maestro de ceremonias actuó el señor F. Mendiondo, otro compañero en las lides periodísticas y alma máter del almuerzo, que resultó muy agradable.

M.E.C.D. 2016

DIARIO DE LA MARINA

(S. A.)
FUNDADO EN 1832.
(Dirigido hasta 1919 por D. Nicolás Rivero y Muñiz)
DIRECTOR: Dr. JOSE I. RIVERO
ADMINISTRADOR: D. CELSO GONZALEZ
Domicilio Social: PASEO DE MARTI, Número 553.
Agente en N. York: Joshúa B. Powers, Ins. 220 East, 42nd. St. New York City.

Editado por la Cía. DIARIO DE LA MARINA. (S. A.), cuyo programa consiste «en la defensa de los intereses generales y permanentes de la Nación cubana de los especiales de la Colonia Española establecida en la misma y de la unión y armonía entre los diversos elementos que conviven en el país». Art. 1o de los Estatutos.

TELEFONOS DEL DIARIO

Dirección	M-2856
Administración	M-7911
Suscripciones	M-7911
Quejas	M-7911
Clasificados	M-7915
Jefe Redacción	M-1287
Redacción	M-7913
Sports	M-7914
Ag. Guanabacoa	XO-1584

PRECIOS DE SUSCRIPCION (Y AVANCE)	Territorio Nacional	Extranjero	Países Fuera del Convenio Postal
Año	$ 15.90	$ 17.00	$ 20.00
Semestre	8.20	9.00	11.00
Trimestre	4.35	5.00	6.00
Mes	1.50	———	———
Dominical Año	———	8.00	7.00

EDITORIALES

Un esfuerzo cultural que no debe interrumpirse

El domingo insertamos en esta misma página el urgente llamamiento que la Orquesta Filarmónica de La Habana ha hecho a nuestro público en demanda de un poco más de atención y colaboración para su esfuerzo artístico.

Somos testigos de la magnitud de ese esfuerzo. En nuestras columnas se ha hecho historia de él, a través del gran número de conciertos que ha dado la orquesta y con los cuales se ha enriquecido nuestra cultura y se ha refinado extraordinariamente nuestra sensibilidad musical.

Si hay artistas en Cuba que tienen verdadero espíritu de sacrificio, verdadera desinterés, verdadera abnegación, los músicos figuran en primer término. Gracias a ellos nuestro público ha podido disfrutar del espectáculo sinfónico de un modo permanente. En esta empresa, eminentemente romántica, nuestros profesores no han perseguido el más mínimo lucro material. Lo que los ha unido, lo que les ha dado entusiasmo y coraje suficientes para perseverar en su propósito ha sido, de una parte, un deseo personal de mejoramiento, alcanzable por el estudio de las obras maestras del género y por el adiestramiento en su ejecución, y de otra parte la voluntad de servir al país en el orden de la cultura musical, contribuyendo a la depuración del gusto colectivo y a la elevación del nivel, actualmente muy bajo, hay que confesarlo, de nuestros espectáculos públicos.

En este sentido la labor de la Orquesta Filarmónica ha sido ejemplar. Sus magníficos programas nos han dado acceso a lo mejor de la música sinfónica antigua y moderna. Se han acometido empeños de mucha envergadura. Basta con citar uno: la primera ejecución en Cuba de la Novena Sinfonía de Beethoven, bajo la dirección de Ethel Leginska y con la cooperación de la Sociedad Coral de La Habana. Este solo suceso vale para acreditar a una organización musical, para conferirle un alto rango dentro de las de su clase en el mundo.

Por otra parte, la trayectoria de la Orquesta Filarmónica está íntimamente unida al desarrollo de nuestro arte musical en su aspecto creador. Desde que dicha entidad se fundó bajo la dirección del maestro Pedro Sanjuán un grupo de jóvenes compositores cubanos halló en ella calor y estímulo para sus esfuerzos y vehículo adecuado para dar a conocer al público los frutos primerizos de su inspiración. De este modo se fué formando un núcleo activísimo, transido de ansias renovadoras, al tanto de las más serias innovaciones que se ensayaban en el extranjero y que muy pronto iban a tener universal resonancia. Así se fué formando la que ya ha sido llamada en los más importantes centros musicales de Europa y de América «Escuela de La Habana», que tuvo por principal figura al malogrado Amadeo Roldán—músico notabilísimo, que dirigió durante muchos años la Filarmónica—y que aportó al movimiento musical contemporáneo el tratamiento en grande, bajo el rigor del más avanzado sinfonismo, de los temas y los ritmos afrocubanos.

Considerable ha sido, pues, la obra de la Orquesta Filarmónica. Una obra inseparablemente unida a la evolución de nuestra alta cultura. Una obra llevada a cabo en medio de grandes obstáculos materiales, con un verdadero ánimo heroico, sacrificial.

Y, sin embargo, a los quince años de fundada la Orquesta, cuando su ejecutoria debiera bastar para garantizarle por lo menos cierta estabilidad económica, la benemérita organización se ve en el caso de dirigir al público una especie de S.O.S., exponiendo con toda claridad cuál es su situación, manifestando extrañeza de que no haya en una población de más de medio millón de habitantes dos mil personas dispuestas a sostener un empeño artístico de esta índole, llamando a la conciencia de las autoridades y de los hombres pudientes, obligados a una mínima cooperación cultural, y declarando, sin eufemismos, que el esfuerzo no podrá continuarse en la forma elevadísima en que hasta ahora se ha sostenido, con el cúmulo de alicientes que en cada temporada se han brindado, si no se encuentra una más efectiva colaboración por parte de nuestra sociedad.

La llamada es urgente y dramática. La Orquesta Filarmónica es una primera necesidad de nuestra cultura. Dejarla morir sería un grave pecado colectivo contra el espíritu. Hay que fomentar a toda prisa un mecenaje para la Orquesta Filarmónica, cuya obra debe continuarse sin interrupción, pues el arte es también una necesidad vital en las sociedades civilizadas. Hacemos nuestro el llamamiento de la Filarmónica. Lo dirigimos especialmente a quienes, por su posición oficial o por su posición económica, pueden prestar en este sentido una cooperación valiosa. ¿Por qué no se crea un patronato de la Orquesta Filarmónica de La Habana? No se trata sólo de que ese patronato haga aportes económicos para cubrir el «déficit» de cada temporada. Lo más importante es que haya un grupo de personas dispuesto a trabajar para que el número de abonados alcance la cifra que lógicamente debiera alcanzar. Con mil abonados nuevos el problema de la Orquesta estaría resuelto y ésta no tendría que depender de subvenciones que casi siempre se esperan en vano o que cuando llegan es ya demasiado tarde.

A nuestros «dilettanti», a nuestros hombres cultos, a todos los que sienten interés o debieran sentirlo por las cosas del arte, queda confiada la tarea de impedir que el esfuerzo admirable de la Orquesta Filarmónica tenga que interrumpirse, con gran quebranto para nuestra cultura y para nuestro crédito artístico, dentro y fuera del país. Que no se diga que una capital de la importancia de La Habana no puede mantener una agrupación sinfónica de tan brillante ejecutoria.

La limpieza de La Habana

Desde hace muchos años nuestra capital goza fama de ser una de las ciudades más limpias del mundo. El aseo que se advierte en sus calles, le ha valido con frecuencia elogios de los extranjeros que la han visitado. No hace mucho se dió el caso de un alcalde americano que, al regresar a su país, hizo públicas manifestaciones, en la prensa local, acerca de nuestra pulcritud urbana. De ese esmero sanitario debemos sentirnos satisfechos por dos motivos. Porque es señal de cultura y porque favorece nuestras aspiraciones de convertir a La Habana en el más importante centro turístico de la América Latina. Una ciudad limpia inspira siempre confianza al forastero. Su buena apariencia influye en su ánimo y le predispone a su favor desde el primer momento. Además, le sugiere ideas amables acerca de sus autoridades y sus moradores. Aquéllas, al cuidar de la sanidad y el ornato citadinos, dan señales de aptitud. Estos evidencian esa disciplina social que hace grandes a los pueblos y que los prepara para destinos felices, acatando la preceptiva higiénica. Del mismo modo que se enjuicia a los individuos por la mayor o menor atención que conceden a su atuendo, se juzga a las colectividades según el cuidado que prestan a sus parques, calles y paseos. Ese cuidado es como el índice de su civilización. La rúa de la gran capital es la evidencia de sus progresos. La calle abandonada, polvorienta, sucia, descubre, desde el primer instante, al huésped la población mal gobernada y peor atendida. A este respecto no caben excepciones. Dime cómo vives y te diré cuánto has progresado. Si tu urbanismo es precario, si el aseo de tu ciudad es deficiente, no puedes presumir de un alto nivel de cultura. Tú y tus convecinos aún tenéis mucho que aprender y mucho que rectificar.

Ultimamente La Habana ha empezado a inquietarse por la pestilencia que se advierte en sus calles y que, según el Jefe del Servicio de Desinfección de la Jefatura local de Sanidad, se debe a que el servicio de limpieza de la urbe es deficiente. Cerca de los tragantes pluviales de la vía pública se almacenan basuras y sustancias orgánicas fáciles de descomponer. El calor reinante y las lluvias han apresurado este proceso. La consecuencia inmediata es el mal olor de que todo el mundo se queja. Sobre todo, en la zona comercial, donde, por las trazas, es mayor el abandono. Conocida la causa creemos que no puede tardarse en aplicarle el remedio. Urge que por la Secretaría de Obras Públicas se dicten las providencias del caso, organizando mejor la recogida de residuos, disponiendo que se barran las rúas con la eficacia de antes, evitando que obstruyan los tragantes destinados a las aguas pluviales, etc. La Secretaría de Sanidad, anticipándosele y sustituyéndola, procede en la actualidad a desinfectar esos tragantes. No cabe duda que esta diligencia es prudente, pero tiene el carácter de un simple paliativo. Lo que se necesita es que la capital de la República torne a ser aseada como lo era en los últimos tiempos. De lo contrario se resentirá en breve la salud de sus vecinos y perderá la fama excelente de que disfruta y de la que, con razón, estamos orgullosos.

Al Margen de la Historia

LA MUERTE DE CLEOPATRA

Cleopatra sabe que está perdida. El emperador Octavio la trata con dureza. Se niega a visitarla. Y el trono se hunde...

De repente, Octavio cambia de parecer. Se presenta en los aposentos de Cleopatra. La reina salta del lecho. Está enferma. Tiene fiebre. Ha enflaquecido considerablemente. Es una sombra de lo que fué. El emperador, al verla a sus plantas, piensa: ¿Esta mujer es la misma que cautivó a César? ¿Pudo Marco Antonio besar estos ojos hundidos y estas manos sarmentosas?».

Cleopatra quiere justificarse. Habla, habla mucho y con elocuencia. Trata de conmover a Octavio. (¿Por qué no de seducirlo...?) Saca de su seno las cartas de César y las cubre de besos y de lágrimas. Y exclama, en tono dramático:

—Si quieres saber cómo me amaba tu padre, lee esas cartas. ¡Oh, César! ¿Por qué no habré muerto antes que tú?

Pero Octavio permanece inconmovible. Rechaza las súplicas, discute fríamente, grita con autoridad, ordena.

Y Cleopatra comprende. Nada conseguirá de este hombre que ya ha decidido su suerte. El emperador quiere llevarla a Roma para exhibirla encadenada; quiere mostrar a su pueblo a la reina de Egipto marchando delante de su carro triunfal. ¡Espléndido trofeo para Octavio! Y en voz baja repite la frase que, desde la toma de Alejandría, ha sido su obsesión. «Moriré. ¿Por qué no? Todo es preferible al escarnio. En Roma verán mi cadáver. ¡No serviré para el triunfo!».

Pero tiene el valor de sonreir. No quiere que el emperador descubra sus proyectos. Sería precipitar el final doloroso de su vida. Y habla de sus tesoros y de sus joyas.

—Quiero conservar algunos adornos—dice—para poderlos ofrecer a Octavia y a Livia. Supongo que me permitirás hacer esto.

Sus lágrimas han desaparecido. Maestra suprema en el arte de fingir, Cleopatra logra engañar al emperador, que empieza a conmoverse ante la serenidad de la reina prisionera. Y al salir de sus habitaciones, la consuela con estas palabras:

—Ten valor, ¡oh, mujer! Ten esperanza. No se te hará el menor daño.

Pero Cleopatra desconfía. Sabe que Octavio es inflexible. Será conducida a Roma... Un familiar del emperador se compadece de su infortunio y le advierte secretamente que existe el propósito de embarcarla para Italia en fecha inmediata. Ha llegado el momento decisivo. Es preciso morir. Y pide permiso para ir con sus doncellas a hacer sus libaciones sobre la tumba de Antonio. Es conducida en litera, porque no puede caminar. Derrama el vino, coloca las coronas, besa por última vez la piedra sepulcral, y exclama en alta voz:

—¡Oh, querido Antonio; si tus dioses tienen algún poder—pues los míos me han traicionado—no abandones viva a tu mujer! No soportes que triunfen de ti haciéndola figurar en Roma en medio de una pompa fatal. Ocúltame contigo bajo esta tierra de Egipto.

Y, tristemente, regresa a su palacio. Entra en el baño y hace que sus doncellas la vistan con su traje mejor. Luego ciñe sus sienes con la diadema real. Así ataviada, se sienta a comer.

Llega un campesino con una cesta. Los soldados quieren saber lo que contiene: El buen hombre les dice:

—¿No lo véis? Higos para la reina.

Y los invita. Los soldados aceptan y lo dejan pasar.

Cleopatra toma la cesta y la pone sobre la mesa. Ordena que lleven a Octavio una carta que le ha escrito en horas de la mañana. Y despide a todo el mundo menos a Iras y Charnión, sus esclavas favoritas.

La reina toma el cesto y saca los higos.

—Ahí está—exclama.

Pero el áspid duerme profundamente. Cleopatra lo pincha con un alfiler de oro. Se oye un silbido penetrante. Después, un grito ligerísimo. La serpiente venenosa acaba de morder en un brazo a la reina.

Octavio, después de leer la carta, corre a los aposentos de Cleopatra. Los soldados tienen que forzar la puerta. En su lecho de oro, ya sin vida, está la reina de Egipto. Charnión vive todavía y trata de ceñirle, con manos desfallecidas, la corona real. En el suelo, a los pies de su ama, el cadáver de Iras...

Un soldado exclama con voz irritada:

—He ahí algo bello Charnión.

La esclava le responde, a punto de morir:

—Sí, esto es muy bello y digno de una gran reina salida de tantos reyes.

Octavio se retira con lágrimas en los ojos. Y se muestra clemente con el cadáver de la reina. Hace que lo entierren al lado de Antonio, de acuerdo con la desolada petición que Cleopatra le había hecho en su última carta. Y decide también que sepulten cerca de su señora a Charnión y a Iras, las fieles esclavas que quisieran seguirla hasta las sombras...

Se ha querido comparar a Cleopatra con la fabulosa Semiramis y con aquellas grandes soberanas que se llamaron Isabel, María Teresa y Catalia. Nada más absurdo. Fueron grandes reinas las que tuvieron, como las citadas, talentos y virtudes viriles suficientes para conducir a sus pueblos hacia la victoria. Cleopatra era demasiado mujer para contarse entre ellas. Si durante veinte años conservó el trono y mantuvo a Egipto independiente, lo consiguió con los únicos medios esenciales de la mujer: la intriga, la galantería, la gracia y la debilidad, que también es una gracia.

No, Cleopatra no fué una gran reina. Si tiene una fama inmortal es, sencillamente, porque fué la heroína de la más dramática novela de amor de la antigüedad, como afirma Henri Houssaye.

José SANCHEZ-ARCILLA.

ASI ESTAN LAS COSAS... *Por Roseñada*

—¿Qué pasa? ¿Hay peligro de bombardeo?
—No, chico, es que nos mudamos para el litoral...

LA POLONIA ACTUAL

LAS RIQUEZAS AJENAS... «ESPACIO VITAL» SEGUN HITLER

POR QUE ESTE PAIS INTERESA A ALEMANIA?

UN GRAN REPORTAJE DE SAMY BERECHA

(Especial para el DIARIO DE LA MARINA).

La víspera y al día siguiente de Munich los polacos no querían acordarse de una cosa: Veinte años atrás Praga había ordenado, a pesar de sus protestas, la ocupación de los ricos yacimientos carboníferos de Teschen. Se apoderaron de dichos yacimientos gracias a la maniobra alemana. Alemania dejó hacer. Pensaba recuperar todo aquello algún día.

Al permitir el desmembramiento de Checoeslovaqpia, Polonia consumía uno de los elementos de su propia seguridad. Lo comprendió al día siguiente de Munich. Para reemplazar lo que había contribuído a destruir reclamó una frontera común con Hungría. Berlín se opuso severamente. Y no permitió la realización más que el día en que se anexionó el país Checo y Eslovaquia.

La frontera común fué un hecho. Ni Hungría ni Polonia se sienten por ello menos amenazadas por la expansión alemana. Forman parte del «espacio vital» que Hitler reivindica para su nación. Constituyen ya en los planes de los jefes nazis el complemento económico de Alemania.

Polonia que mantuvo durante mucho tiempo relaciones amistosas con el Tercer Reich pudo comprender al fin —ha comprendido— el peligro que corría. Ha hecho falta para ello la instalación de los alemanes en Memel y que amenacen con tomar Dantzig.

Checoeslovaquia no era «un espacio vital» para Alemania. Era un país tributario del extranjero, en cuanto a sus importaciones. Al dislocarla anexionándose la parte más importante y rica la privaba así de su verdadero «espacio vtal», o sea del medio de defenderse. La desarmó quitándole los talleres donde podía construir sus armas de defensa. De esta manera sólo ahora, y únicamente ahora, acaso el Reich comience su verdadera conquista. La disgregación de Checoeslovaquia no era más que un preparativo. Lo que sobre todo quieren incluir los germanos en su sistema económico son los países agrícolas. Entre esos países agrícolas uno de los más importantes es Polonia, y, en consecuencia, uno de los más amenazados.

Es porque por último comprendió el peligro por lo que Varsovia ha reaccionado. Y ahora entra en la combinación diplomática de la Entente cordial. Por este solo hecho la partida no está ganada. Apenas si comienza.

El objetivo es la independencia política y económica de Polonia. Alemania quiere sus riquezas y las desea de tal modo que Hitler se ha vuelto amenazador. El pacto de seguridad encaminado a sitiarle e inmovilizarle le irrita. ¿No será de temer que actúe por sorpresa como es su costumbre?

¿Pero qué es lo que la economía polaca representa, puesto que el Reich quiere hacerse con ella? Merece la pena buscarle a la pregunta una respuesta completa.

¿Por qué Polonia interesa a Alemania?

1o. Es esencialmente agrícola por lo que constituye un «espacio vital» ideal.

2o. El rendimiento de sus cultivos se halla lejos de alcanzar lo que podrían obtener de ellos los agrónomos alemanes.

3o. Su población no cesa de crecer, lo que demuestra que se mantiene y progresa en ella un mercado al desarrollarse sin interrupción.

4o. Los progresos de su industria son contrarios al interés de Alemania.

Trátase menos para los alemanes de ocupar Polonia que de apoderarse de los resortes de mando de su economía. Como respecto a Rumania el fin de Alemania es el de fomentar y orientar la agricultura polaca, y hacerla proveedora de la Gran Alemania, al mismo tiempo que cliente. Para lograr eso trata de romper el nacionalismo, no político, sino económico del país.

Por otra parte, el nacionalismo es lo que principalmente caracteriza a la economía polaca. Por vez primera parece que los hitlerianos tienen un negocio de gran envergadura ante sí.

Desde hace diez años el citado nacionalismo económico hace retroceder a los alemanes en los mercados polacos. Algunas cifras lo demuestran:

Hasta 1936 el polo de atracción del comercio polaco era Alemania. En 1924, aún, esta compraba el 43% del conjunto de las exportaciones pola- 1924, aún, ésta compraba el 43% del sus importaciones.

Cuando los otros países colocados en el camino del «Drang nach Osten» tuvieron que soportar más cada año el peso del comercio alemán, Polonia se deshacía paciente y lentamente de la empresa alemana. Durante diez años hizo victoriosamente la más enconada de las guerras económicas a su poderosa vecina.

Debido a la enérgica voluntad de Varsovia de eliminar el papel tradicinal de los intermediarios de los grandes puertos alemanes y de Dantzig es por lo que nació el puerto de Gdynia. Es éste una de las realizaciones más prodigiosas, llevadas a cabo por Polonia, así como una de las más enojosas para los intereses alemanes.

En 1934 el tráfico de Gdynia no alcanzaba a 10.000 toneladas de mercancías. En 1938 pasaba los 9 millones de toneladas. Dantzig se quedó muy atrás. Este puerto polaco es en la actualidad el más grande del Báltico, más importante que los de Estocolmo y Copenhague.

Tan perfecto éxito de Polonia dirigido a liberarla del peso de la influencia económica alemana no podía dar otro resultado que el de inquietar a los hitlerianos que veían con pena escapárseles la parte mejor del «espacio vital».

En la víspera de Munich, cuando se temía aún el desenlace de la partida comenzada, el mariscal Goering, dictador de la economía alemana debía pensar no sin cierta melancolía en lo que Alemania podía perder dejando escapar a Polonia.

Era el sexto país de Europa con su superficie —389000 kms. cuadrados— y por su población 34 millones de habitantes— que se desligaba de la influencia económica de Berlín.

El segundo productor de centeno, el tercero de cebada y de avena y, en fin, el más importante para los alemanes, el segundo de patatas. Esto es desde el punto de vista agrícola lo que representa hoy Polonia. Su producción, una vez organizada con los métodos que en el día practica Alemania, podría doblarse en diez años.

Polonia posee también una de las mayores riquezas forestales de Europa lo que no es desdeñable para el Reich obligado a importar madera en cantidad considerable.

Pero no es todo: Polonia es rica en árboles frutales y posee alrededor de unos 19.850.000, que los nazis no pueden considerar con indiferencia.

Entre sus recursos más interesantes figura el de la cría de 3.825.000 caballos, 10.200.000 cabezas bovinas; 3.025.000 corderos; 7.060.000 cerdos un inmenso ganado!

Viene después la industria textil. La algodonera que dispone alrededor de 1.537.250 brocas y 46.400 oficios mecánicos. La de la lana dotada de 391.500 de las primeras y 15 oficios mecánicos; la del lino que cuenta con 18.000 brocas y 55 oficios; la del yute con 27.300 brocas y 1.705 oficios tejedores; la del cáñamo con 2.360 brocas y 55 oficios; en fin: la de la seda que dispone de 1.610 oficios. Y todo esto no es para descuidarse.

Bien provista de hulla (producción actual 30 millones de toneladas al año) en posesión de yacimientos de mineral de hierro próximos al carbón, Polonia se halla en condiciones de desarollar una industria metalúrgica que sería una magnífica prolongación de la metalurgia alemana. Dispone de 36 altos hornos y de 68 hornos Martin.

Además, tiene petróleo. Produce más que Alemania y ocupa el segundo lugar inmediatamente a Rumanía sin contar, por supuesto la Rusia soviética, cuya producción, geográficamente, es asiática.

La industria polaca del zinc es importante. Trabaja para la exportación. Ocupa el cuarto lugar en el mundo: el segundo entre los exportadores después de los Estados Unidos.

Su producción de cadmio no es menos notable: el 14% de la cifra europea.

Tal es el cuadro del pasivo de la «Marcha hacia el Este» en que de seguro pensaba el mariscal Goering antes de la nueva ofensiva ordenada por su Führer contra Varsovia, la cual tal vez le haya devuelto la esperanza.

Alemania no se declara vencida por las victorias del nacionalismo económico polaco.

Sin embargo los técnicos de la economía, estrategas más bien que productores, los jefes nazis advirtieron que el sistema económico de Polonia a medida que evolucionaba, desarrollaba su punto vulnerable.

Su comercio que en 1928 era aún esencialmente terrestre ha ido convirtiéndose en marítimo. Hace diez años el 34% solamente del comercio polaco se efectuaba por mar. Hoy el 72% o de su intercambio se hace por vía marítima.

Por fin se halló el punto débil de Polonia!

Apresuradamente necesito y aún necesita organizar una flota mercante. Si bien ésta crece todavía sólo puede cubrir el 10% del tráfico.

Varsovia sueña con dotar a Polonia de un sistema de canales análogos al que Alemania desarrolla—quiere efectuar la unión Báltico— Mar Negro por el Vístula y el Prut. Ya está Rumania de acuerdo para, cada cual por su parte, comenzar los trabajos.

Y este es justamente el momento que elige Alemania para instalarse en Memel: es decir para obstruirle a Polonia la vía marítima por el Niemen. Y es el momento que elige para amenazar Dantzig, es decir taponar la salida por el Vístula.

No quedará entonces sino Gdynia... y si un día Alemania ocupa el pasillo...

La actual política de Berlín está en dominar la red fluvial de Polonia, o sea amenazar una importante parte del tráfico por mar... a menos que Varsovia no acepte el someterse.

¿Qué es esta red fluvial?

El Vístula es su arteria más importante. Atraviesa el país de sur a norte. La unión entre el cauce de Vístula y el de Oder se halla realizada por el Warta y el canal de Bydgosz; y entre los cauces del mismo Vístula y el Niemen por el canal de Augustow; por último entre los del Vístula y el Dnieper por el canal Real.

Esta red navegable constituye uno de los elementos principales del aprovechamiento económico de Polonia. Por otra parte, en lo que concierne al Oder, al Vístula y al Niemen las salidas son, obligatoriamente, por Alemania, lo cual permite a ésta ejercer una seria presión sobre Varsovia.

Y Varsovia busca ahora apoyo en Londres y en París. Pero acaso, a pesar de todo, el pacto de seguridad que firmó haga reflexionar a Berlín!

París, Abril 1939.

EPISTOLARIO DE OTEYZA

Sr. Germán Busch.
La Paz.

Muy señor mío:

¡Buen susto nos ha dado usted! Y entre los asustados me incluyo pues yo soy de los que no decimos América sin añadir el calificativo de libre y aun echándolo por delante. Para mí, como para tantos otros, esta parte del mundo «la libre América» es.

Comprenderá usted, con lo expuesto, la pavorosa impresión que hubieron de producirme esas primeras noticias, según las cuales se le consideraba como implantador en su país de un régimen totalitario. ¡De uno de los regímenes que antiamericanos se consideran!

Me quedé... Pero, ¿para qué voy a decir cómo me quedé, si puede suponerse? Y, además, ¡que no encontraría palabras con que decirlo! Desmayado, es poco. Muerto, es poco también. Fósil, es poco asimismo. No; no hay una palabra lo bastante expresiva. Un régimen totalitario en Bolivia, en la patria de Melgarejo...

Sí, señor Busch; sí. Sé cuál fué la actuación política de su digno antecesor citado, como sé cuáles fueron las actuaciones políticas del doctor Francia en el Paraguay, de Rosas en la Argentina, de Leguía en el Perú, de García Moreno en el Ecuador, de Melo en Colombia, de Estrada Cabrera en Guatemala, de Porfirio Díaz en México, de Gómez en Venezuela, de Dessalines en Haití y de Heureaux en Santo Domingo, por no citar más que a muertos, ya que citar vivos ofendería la natural modestia de algunos. Vuelvo, pues, a aquél que murió asesinado por su yerno, probándosoe así que no podía aguantarle ni la propia familia.

Mariano Melgarejo, que para subir al Poder se revolucionó contra el presidente Acha y pegó un tiro al general Belén, actuó como gobernante igual que había actuado como gobernado. Quiero decir, ¡y digo!, que al infeliz que le molestaba le suprimía, por el procedimiento de ir contra él y matarle si no se escapaba. Pero hacía esto titulándose liberal y demócrata, que es la manera de hacer cosas semejantes cuando una república americana se preside.

Por eso me asusté, creyendo que usted iba a convertir Bolivia, bajo su presidencia, en un estado totalitario. Afortunadamente, a las primeras noticias referidas siguieron otras noticias tranquilizadoras. Usted ha declarado al corresponsal de la **Associated Press** «que las informaciones sobre la instauración del régimen totalitario son completamente falsas». Y hasta ha añadido que «si bien es cierto que ha sido disuelto el Congreso, no lo es menos que el Gobierno convocará oportunamente a elecciones generales». Ya esto es otra cosa, absolutamente distinta de la que sería organizar fascistamente o nacistamente Bolivia.

Usted convoca «oportunamente», esto es, cuando le convenga, unas elecciones en las que saldrán diputados y senadores aquellos hombres amigos suyos, porque a los que enemigos suyos sean se les da puchero o algo peor. Y ya puede usted gobernar como Melgarejo y como cualquiera de los otros dictadores americanos que he citado y hasta he dejado de citar, sin que Bolivia haga perder a esta parte del mundo su titulación de «la libre América».

Por ello, tras del susto pasado, me siento satisfechísimo, y aprovecho gustoso la ocasión para ofrecerme de usted atento s. s. q. e. s. m.

Luis DE OTEYZA

La Habana, 2 de mayo de 1939.

Divagaciones de un Ciudadano

«UN CINCINATO CUBANO»

En la acera del frente, del hotel Saratoga de este lugar, hay una barrera para amarrar caballos. Son, por lo general, mansos cuadrúpedos de alquiler, de aspecto resignado, ensillados con monturas modestas. Sirven, a maravilla, para divertir a las gentes de edad moza y también para personas de respetable continente, que vienen a este lugar.

El hombre que alquila estas bestias, posee un instinto adivinador, para complacer a los forasteros, con ganas de lucirse a caballo, en una excursión de poco radio. Es un hombre de aspecto simplista, con todas las marrullerías de un campesino, astuto en su humildad y sabe, muy bien, el arte de convencer a los timoratos, infundiéndoles tal confianza, que nadie le falla, si lo dejan hacer sus mañosas demostraciones, para decidir a cualquiera.

Todo el pueblo lo conoce, como buscador de vidas, a expensas de sus jamelgos que, dicho sea en honor de la verdad, nunca causaron daño a los jinetes, por desboques o espantadas; pues el único mal obtenido en cada excursión, no dependió de la bestia, sino de quien la montaba, a expensas de lastimaduras en sus posaderas, inacostumbradas al trote contínuo por falta de rienda.

Cada día, al asomarse al portal del hotel, para dar un vistazo a la calle, los curiosos deducían la importancia de la excursión, por los caballos, que tranquilamente y sin aire brioso, ni inquietudes de querer marchar, se entretenían en mover la cola para espantar las moscas, y tal vez rumiando por si Dios nizo las moscas para espantarlas con la cola o bien les habrá concedido ésta, para poder espantar las moscas.

En el día que escribo estas líneas, muy de mañana observé que estaban cinco bestias, bien ensilladas, sujetas a la barra horizontal, frente al Hotel Saratoga, en cuyo despacho, voy trazando estas líneas impresionistas.

Eran cuatro caballos, que en nada se parecían a los del alquilador de bestias, para una simple excursión, porque estaban muy bien cuidadas, además de una capotera con su correspondiente capa de agua, sujetas con correas, en la delantera de la silla. La mula, que me recordaba las épocas de los grandes compradores de tabaco, en los tiempos ochentistas denotaba, por su empaque, pertenecer a un señor muy bien preparado, para largos viajes, por entre las lomas de la cercanía.

No sin experimentar una viva curiosidad, el que parecía un espolique por su vestir, ayudó a montar a toda una señora que, por su acomodamiento, decía a las claras, lo habituada que estaba ya, desde hacía tiempo, a una marcha decidida, con su natural conformismo. Luego, se aposentó en otro caballo, una fámula de confianza, de aspecto peninsular, y mientras un caballero con traje «ad hoc», se montó sobre la mula, bien tratada y mejor ensillada, los dos hombres de aspecto servicial, por demostrar cumplir alguna consigna, montándose en su respectivo caballo se pusieron en marcha, como si realizaran una empresa bien trillada, por anteriores viajes de igual menester.

Entonces me acerqué a Manolo Rodríguez, uno de los hombres más conocidos y serviciales de San Diego de los Baños, para satisfacer mi vehemente curiosidad, pues estaba de lo mas intrigado.

—¿Qué excursión es ésta, amigo Manolo?

—Es el general Armando Montes, que va con su señora Margot de Cárdenas de Montes, a su finca llamada «Echevarría», con su servidumbre.

—¿Está muy lejos?

—Tendrán que vencer la distancia en unas cuatro horas de camino.

—¿Dónde queda esta hacienda?

—Pues a la mitad aproximadamente, entre la costa norte y este pueblo.

—¿Es de importancia?

—¡Ya lo creo! El general Montes la tiene cuidada, atendidad y administrada, con una perfección de cronómetro. ¡Es un caso muy singular! El general Montes, tiene en su finca una cría de ganado, con selección de razas. En aquel predio, no se permite cazar. Allí no suena un tiro. ¡Toda la finca es una bendición de Dios!

—¿Y cómo van a caballo esta gente? ¿Quiénes son los de la caminata?

—La señora que montó primero, es Doña Margot de Cárdenas, hija de aquel honorable alcalde de la Habana, don Julio de Cárdenas y hermana, por consiguiente, del Representante Raúl de Cárdenas, abogado eminente y hombre de una reputación intachable.

—¿No es el general Montes, hermano de la primera dama de la República?

—¡Exactamente! La señora del Presidente de la República, es hermana del general Armando Montes.

—¿Y esta señora, va a resistir las cuatro horas de camino a caballo?

—¿Porqué no? Si a cada rato van a residir en su finca.

—Entonces ¿habrá en ella unas comodidades magníficas?

—El general Montes que es un caballero excelente, bajo cualquier aspecto que se le considere, ha levantado en su finca, con maderas preciosas de su propiedad, una residencia agradable, con todas las modernas invenciones para una casa de belleza campesina y con medios de vida tales, que no se echa de notar la falta del mejor aparato en la cocina, alumbrado, baños y refrigeración.

—¿Entonces, el general Montes es un sibarita?

—Lo que es el general Montes un «cincinato» moderno. Un hombre activo que se distingue por su honradez redonda como la «O», de una seriedad personificada, que se hace admirar de todo el país y con una sencillez encantadora.

—¿Cómo se vive pues, en su finca tan decantada?

—Como puede vivirse en la Habana, en París o en cualquier parte del Mundo, en donde haya intereses que cuidar. Se puede hacer patria, laborando por el bien de Cuba, que es el ejemplo que dá el General.

—¿Dentro de un monte?

—Dentro del monte hay una casa residencial, construída con materiales de la finca y con doble forro de madera. Por dentro, luce la madera dura, labrada y bruñida, que parece una sola pieza. Por fuera, está cepillada al estilo americano. Tiene una propia instalación para producir electricidad y eso le permite tener radio, refrigeración, cocina eléctrica, baños, sedvicios y teléfono conectado en la oficina de correos y telégrafos de esta villa de San Diego.

—¿Entonces, este hombre, solo se cuida de darse buena vida?

—¿Porqué? ¿

—¿Si lleva tanta servidumbre?

—La doncella de confianza, siempre va con la señora. El chofer que deja el auto aquí, tiene actividades de buen electricista y prefiere ir con ellos a todas partes. El otro acompañante, no es del servicio de la Habana, sino el mensajero de la finca que, ayer, trajo los caballos y la mula del general Montes.

—¡Lo dice usted con tanta énfasis, que parece una exageración!

—La mula del general, es su bestia preferida. El egeneral Montes con ella recore la finca ordena trabajos de limpieza, de selección, de organización, de verdaderos cuidados que son admirables fuentes de riquebas agrícolas, de ganadería y de mil atenciones provechosas que los cubanos del temple del general Montes, que demostraron su patriotismo en la guerra por la Independencia, su disciplina y saber, en los puestos de honor que ocupó, ahora emplea sus actividades en estos sectores de pródigo rendimiento. Yo conozc bien a fondo al general Armando Montes y sostengo relaciones de orden comercial y personal. Y puedo asegurar, que es un verdadero Cincinato de la República Cubana, porque lo ha manifestado a través de todas las épocas, en donde ha consolidado un patriotismo ejemplar, para honor de Cuba y de los cubanos.

Al terminar estas líneas, la lluvia cae a chorros. Levanto la vista al cielo y el celaje me dá la impresión de una ancha preñez de agua, que alcanzará a los caminantes hacia la residencia campestre de la finca «Echevarría», a medio camino de este pueblo a la costa del Norte.

¡¡Cómo se irán mojando los cinco excursionistas, que van a caballo!!

¡¡Cómo se abrigará con su capa de agua, aquella noble dama, hija del bueno don Julio de Cárdenas, hermana del Representante Raúl, esposa del gran cubano que se conoce en el mundo de los excelsos patriotas, con el nombre del general Montes!!

¡¡Un gran cincinato cubano!! ....

José AIXALA.

EL OCIO

Es el veneno del cuerpo y del alma — afirma Burton; — es el alimento de la perversidad».

«Donde se enseñorea el ocio — añade Tasso — no brilla el más leve destello de ingenio, no vive un solo pensamiento de gloria y de inmortalidad, no aparece imagen, sombra ni vestigio de virtud».

«Ensoberbece las almas — expresa Petrarca, — ofusca el ingenio, merma la ciencia, arruina la memoria y engendra el olvido».

M.E.C.D. 2016

Cuánto vale una vida?

Es rigurosamente cierto que una vida no puede justipreciarse en términos dinero... pero **sí** en términos Salud. Con igual exactitud podemos razonar que **una buena fama** "no se gana así como así"; y la del **notable patente**

BISMÁGEN,

fama perdurable que lo eleva a la categoría de **supremo recurso contra las enfermedades del**

ESTOMAGO,

afecciones concomitantes al

hígado y VESICULA,

úlcera gástrica o duodenal, COLITIS -intestinos

sugiere, y **así es en efecto**, que "tomar Bismágen y sanar todo es uno".

¡¡BISMÁGEN ES ÚNICO!!. NO ADMITA IMITACIONES NI REGALADAS.

Dolor de Estómago, Digestiones lentas o dolorosas, Empacho gástrico, Vómitos de líquido o de sangre, Acidez, Eructos agrios, Ardentía, Gases, Dilatación, Mala respiración, Mal aliento, Espasmos, Cólicos, Fermentaciones intestinales, Diarrea o estreñimiento, Dolor de vientre y espalda, Inapetencia, Desnutrición; ¿presenta su mal alguno de estos síntomas?

Aprenda que los méritos atribuídos a Bismágen son UNA GRAN VERDAD en la práctica: Ensaye con un frasco del **maravilloso patente Bismágen** y

bendecirá la hora en que decidió tomarlo.

CRONICA HABANERA

CELEBRO SU SANTO

El domingo pasado celebró su cumpleaños una señorita todo gracia, belleza y simpatía: Elsa Díaz Biart, hija del doctor Marino Díaz Quiñones y de su esposa Malvina Biart.

Aunque no recibió, muchos halagos y felicitaciones llegaron hasta ella.

ALMUERZO CAMPESTRE.—En la finca «San Luis», la bellísima posesión campestre del distinguido matrimonio Luis M. Santeiro y Mercedes Crusellas, en el Wajay, tuvo un almuerzo ayer el estimado joven Ramón Antonio Crusellas.

Reunió allí el joven Crusellas un grupo de sus amistades del que pasamos a dar cuenta.

Entre las señoritas, Lolita Gutiérrez, Enita Rayneri. Rosa María Zaldo, Lydia Menocal y Cristina Casteleiro.

Nonó y Macusa Larrea.

Ofelia de la Cruz, Carmita Díaz, Gilda Núñez Mesa, Mari de los Reyes y Adelaida Buchanam.

Entre los jóvenes, Charles Todd Víctor Mendoza, Mario Franca, Pancho Miranda, Manolo de la Cruz, Arturo Sosa, Enrique Rousseau, Leopoldo Ochoa, Carlos Martín, Raúl Valdés Fauli, Carlos Mendoza, Baby Fernández, Willy Salazar, Rogelio Lasa y Luis Santeiro.

Y este cronista.

Además se encontraban presentes el joven matrimonio Rafael de la Sierra y Otilia Rodríguez Crusellas y la encantadora señorita Sylvia de los Reyes y el joven Luis Weaver cuyo matrimonio civil se había efectuado horas antes del almuerzo.

Fué un almuerzo animadísimo.

TRASLADO.—Para la bella casa que acaban de fabricar en la Avenida del Lago Norte en el Country Club han trasladado su residencia días pasados, el joven y distinguido médico doctor Atanasio Hernández Rivera y su bella y encantadora esposa Margarita Sorzano.

Con ellos se han instalado allí sus hermanos, la gentilísima señorita Gladys Hernández y los doctores Arístides y Leonel Hernández.

Muchas felicidades les deseamos en la nueva casa.

CRISTINA SANDOVAL.— En la noche del domingo fué operada urgentemente en la Clínica de Reyes en el Vedado, la graciosa niña Cristina Sandoval, hija adorada del doctor José Enrique Sandoval y de su bella esposa María Luisa de la Torriente.

Operación de apendictis que le practicó con magnífico éxito el doctor Rodríguez Díaz.

Hacemos votos por el pronto restablecimiento de la simpática Cristina.

COCKTAIL PARTY.—Ayer tarde ofreció un cocktail party de carácter íntimo en su lindísima residencia del Reparto Kohly, el joven y simpático matrimonio Alin Suero y Olga Thomson.

Asistió a este acto un grupo pequeño de amigos, los que fueron obsequiados con un buffet.

He aquí la concurrencia.

Andrés Carrillo y su bella esposa María Adelaida Gutiérrez, Mr. y Mrs. Carter, Mr. y Mrs. Carlton, las encantadoras señoritas Celita Hidalgo Gato, Isolina Olmo y Babette Stevens y los jóvenes, Gavin Wittset, John Hoover, Luis Martínez Pedro, Jackie Bowle, y William Green.

EN LA LEGACION DE VENEZUELA.—Hoy, según hemos anunciado ya, se celebrará una comida en la Legación de Venezuela.

Comida que ofrecen el Ministro de Venezuela Excmo. Sr. Alberto Smith y su gentil esposa Losa Casas en honor de sus amistades.

Tema para la crónica.

EN LA INTIMIDAD.—Ayer, a las doce del día, se celebró en la residencia del prestigioso doctor Gustavo de los Reyes, en el Vedado, la boda civil de su hija, la encantadora señorita Sylvia de los Reyes y Delgado, con el caballeroso joven Luis Weaver.

Dicho acto fué presenciado por un grupo de familiares y algunas amistades íntimas.

Actuó de notario el doctor Baldomero Guasch.

Y fueron testigos, por ella, el señor José Narciso Gelats y los doctores Eduardo R. Arellano, José Ramírez Olivella, Ernesto R. de Aragón, Servando Fernández Rebull y Abelardo Codinach y por él, los señores Gabriel García Longa, José Antonio González, Armando Valdés Jr., Luis Santeiro Jr. y Gustavo de los Reyes Jr.

Durante el acto y como complemento de su elegante toilette la novia lució un lindo corsage de orquídeas que llegó hasta ella como obsequio de su prometido.

Pasado mañana jueves le será ofrecido un almuerzo de despedida de soltera a la señorita Reyes en el Country Club.

Esa tarde ella tendrá un recibo para sus amigas.

La boda religiosa, como ya saben nuestros lectores, tendrá lugar el sábado a las nueve y media de la noche en la Iglesia Nuestra Señora de la Candelaria en el Wajay.

Resultará un acontecimiento, lucido y brillante.

(Continúa en la página SIETE)

Insuperable colección de

Bolsas Francesas

¡NADA MAS SUNTUOSO, MAS FINO, NI MAS ORIGINAL! NADA TAN DELICADO Y ELEGANTE!

Acaban justamente de llegar y no sale uno de su asombro al contemplar tantos y tantos modelos diferentes... al advertir los suntuosos materiales en que están confeccionados... el acabado tan perfecto que revelan. En sus detalles de adorno, en sus cierres, hay preciosidades de una originalidad sorprendente. Y en el colorido, París ha realizado verdaderas maravillas, dando a estas pieles finas matices delicadísimos. Sería, en verdad, materialmente imposible encontrar nada más hermoso... más "chic" ...más parisién, en una palabra. Y no obstante ello, FIN DE SIGLO les ha fijado unos precios muy razonables, si se tiene en cuenta su valía.

Desde 7.75

Además de los surtidos en piel, también hemos recibido gran número de modelos en seda color entero y en seda estampada, así como en charol. En blanco y en todos los colores más finos y más nuevos. A 1.95, 2.95 y 3.45.

VEA TODO CUANTO LLEGÓ A NUESTRA PLANTA BAJA

fin de Siglo

san rafael y águila, tlfns: m-5991-82-93

GUANABACOA AL DIA

Triste nueva

El sábado último, cuando comenzaba a circular la edición del DIARIO DE LA MARINA en la que daba a conocer desde esta sección el mal que aquejaba a la muy estimada dama guanabacoense Rita Arteaga viuda de Fuentes, ya había sucedido el fatal desenlace de su fallecimiento.

Qué ajenos estábamos nosotros en la tarde del viernes, al hacer nuestra diaria labor, de lo cercano del momento en que íbamos a perder para siempre a la venerable matrona que ha dejado a su paso por la vida una estela luminosa de afectos que germinaron al calor de su corazón abierto siempre a todo cuanto significara el bien.

El cortejo fúnebre que partió de su residencia de la calle de Fernando Fuero hasta la necrópolis munipal donde reposarán para siempre sus despojos mortales, fué una imponente manifestación de duelo en la que estuvieron representadas todas las clases sociales de la vieja villa a quien ella tanto amó y por la que ofrendó sus mejores esfuerzos y sus más cálidos entusiasmos.

La noticia dura y brusca de la muerte de Rita Arteaga, que rápidamente cundió por todos nuestros círculos sociales, llenó de consternación los ánimos de los guanabacoenses que veían en ella una reliquia venerada de un ayer pletórico de romanticismos y de añoradas espiritualidades, que desafortunadamente va desapareciendo vertiginosamente entre la vorágine que nos envuelve en los días que corremos tan llena de groseras materialidades.

Elevamos nuestras preces al Cielo para que Dios acoja en su seno el alma de tan querida dama y nos asosiamos al dolor intenso que sufren sus deudos por la pérdida irreparable que acaban de experimentar para quienes pedimos la resignación necesaria con que poder resistir el terrible trance.

Luis de Castro

En crónicas anteriores al dar a conocer los nuevos Directivos que fueron electos recientemente por la Asociación de la Prensa de Guanabacoa, hube de omitir involuntariamente el cargo de vice secretario para el que fué nombrado el apreciable compañero Luis de Castro.

Hoy al darme cuenta de la omisión, gustamente la subsano por este medio y le pido al compañero Castro me excuse por el lapsus experimentado.

Función extraordinaria

Para el próximo jueves día cuatro de mayo está señalada la celebración de una función extraordinaria que se llevará a cabo en el simpático cine Ensueño y bajo los auspicios del Comité Ejecutivo Municipal del Partido ABC que cuenta ya en esta localidad con un sinnúmero de simpatizadores que se encuentran laborando activamente para demostrar en la próxima reorganización política que se avecina, la pujanza que tiene en nuestra villa la organización de la enseña verdi-blanca que tan buenas perspectivas presenta en el mejoramiento colectivo de nuestra patria.

Para el referido acto se ha combinado el siguiente programa:

Primera parte.

a.—Himno Nacional.
Himno Abecedario.

b—Función social de los partidos políticos.
Pastor González.

c—Los Municipios, en el programa del ABC.
René de La-Valette.

d—Marcha Abecedaria.

Segunda parte.

a—Estreno de la interesante comedia romántica «Allá va mi corazón», interpretada por el apuesto actor Frederich March y la bellísima Virginia Bruce.

b—De Rafael Sabatini, el bello romance de amor «La boda de Corbal», dramático episodio de la revolución francesa; por Nilo Asteher, Tugh Sinclair y otros.

Verbena de las flores

Grandes los preparativos que se están haciendo y extraordinario el entusiasmo que existe por asistir a la grandiosa verbena de las Flores que de manera magistral está siendo organizado por los dinámicos Directivos del Liceo Artístico y Literario de Regla, para el próximo sábado día seis de mayo.

Todos los salones de aquella institución lucirán un hermoso adorno floral y una magnífica iluminación a tono con la magnitud del festival que se llevará a cabo y para el cual se están movilizando un gran contingente de amantes de Terpsícore entre los que figurar los componentes de la comparsa ue saldrá de la residencia del conocido joven Sixto Cañas.

Tres serán los afamados conjuntos musicales que tienen a su cargo amenizar tan agradable fiesta bailable: Belisario López Gloria Matancera y Quintana Melody Boys.

El floor de basket ball está siendo objeto de una total transformación a fin de que se pueda bailar en el mismo.

Rafael Fernández Dalmás.

A LOS HOMBRES les gustan las MUCHACHAS VIVACES

Si es usted vivaz y alegre sus amigos le invitarán a bailes y fiestas. Si se muestra de mal humor, apática cansada, no atraerá su atención. A los hombres por lo general no les gustan las muchachas "calladas". Cuando van a fiestas las prefieren llenas de vida y alegría.

Le necesita, pues, un buen tónico general del sistema recuerde que desde hace tres generaciones se dice entre las mujeres que con el Compuesto Vegetal de Lydia E. Pinkham se "sonríe a la vida". Este famoso tónico femenino contribuye a una mayor resistencia física, y así ayuda a darle más vitalidad y a disminuir el malestar de los desarreglos orgánicos de la mujer. El Compuesto Vegetal de Lydia E. Pinkham MERECE PROBARSE.

IMPORTANTE. No existe substituto del Compuesto Vegetal de Lydia E. Pinkham. *No se deje engañar con imitaciones.* Pida el original y legítimo y no acepte otro.

DENUNCIA DE VEJACION

Filomena Zamora Martínez, vecina de Villegas 111, denunció a la policía que Teresa Sánchez, que reside en la habitación contigua a la suya, diariamente la veja, sin motivo alguno.

LESIONADO MENOS GRAVE

Casualmente se ocasionó lesiones de carácter menos grave en la mano derecha, Benito Castro Orjales, natural de España, de 50 años y vecino de Rodríguez 159.

Sintonice ESTA NOCHE
La hora TRES FLORES
Se trasmitirá
"EL ETERNO DON JUAN",
Comedia en tres actos, original de FEDERICO REPARAZ, estreno absoluto en Cuba
Interpretación por el conjunto RADIO TEATRO IDEAS PAZOS
CMBQ 9 P.M.
910 KCS.

CURA CONSTIPADOS
"HEIL"
Remedio Ideal contra los resfriados y dolores de cabeza
Una aplicación en las fosas nasales y sienes deja la cabeza sana y despejada.
PRECIO DEL TUBO $0.20
Pídalo en todas las buenas farmacias.

EL ALCOHOL DE LAS FAMILIAS
ALCO ELITE
PRODUCTO - ARECHABALA

JOYERIA "LE TRIANON"
Regalos para Bodas.... TODOS NUEVOS
Objetos prácticos, cuyo recuerdo perdura.
La Casa de los REGALOS ARTISTICOS.
Salvador Fondón: Galiano 91

RESUMEN DE LA GACETA OFICIAL

DIA 27 DE ABRIL.
PRIMER PLIEGO
Secretarías del Despacho

ESTADO. Decretos nombrando Delegado al doctor Armando García Porras Pita, concediendo licencia con sueldo al señor Francisco Gómez Rodríguez.

JUSTICIA. Decretos concediendo pensión a Teresa Fredesvinda Valdés y Rodríguez y dispensa matrimonial a Caridad Hernández.

GOBERNACION. Resolución, derogando resolución sobre racionamiento de reclusos. Resoluciones suspendiendo acuerdos de los Ayuntamientos de Agramonte, Marianao y La Habana.

HACIENDA. Decreto sobre importaciones de residuos de aceites de pino.

Tesorería General. Movimiento de Fondo en la Tesorería General de 6 al 11 de marzo de 1939.

COMERCIO. Decretos declarando lesivas reposiciones de los señores Angela Clemencia González y Jorge Ameller.

EDUCACION. Decretos concediendo licencia a Angel Reyes y de la Fe. Declarando cesante a Manuel B. López y reponiendo a Pedro Fernández. Declarando cesante a Luis Pérez y nombrando en su lugar a Manuel F. López. Otorgando medallas a los maestros el próximo 20 de mayo Resolución, prorrogando plazo para reconocimientos en las Escuelas Normales.

Sección de Servicios Especiales. Concediendo mesadas por supervivencia a los señores: Manuel Morell, María Teresa Mendoza, Gloria Valdés, Alfonso Rosell, Otilia O-Reilly y Maliva Romero.

COMISION DEL SERVICIO CIVIL. Resoluciones en recursos establecidos por los señores: Josefina Planas, Esther Blanco, Susana Puig y Graciella Argüelles.

DIA 28 DE ABRIL.
PRIMER PLIEGO
Secretarías del Despacho

JUSTICIA. Decreto concediendo pensión a la señorita Mercedes Xiqués y Morejón.

GOBERNACION. Decreto dejando sin efecto la clausura del periódico La Prensa y semanario Zig-Zag.

HACIENDA. Decretos autorizando al Secretario de Agricultura para que tranfiera la cantidad de $450 pesos a la Secretaría de Comercio. Amnistía a los recargos establecidos por las leyes fiscales de la República. Transfiriendo el inmueble, casa Padre Olallo número 35 a la Secretaría de Hacienda. Sobre las armas ocupadas a partir de la vigencia del Código de Defensa Social. Derogando Decreto por el cual se le concedió autorización para un plan de regalos al señor Luis García Merás Disponiendo que no podrá ejercitar acción alguna en la vía administrativa por sociedades anónimas si no está inscripta en el Registro de Compañías.

Dirección General de Aduanas. Circular 43, aclarando dudas sobre el cómputo de los viajes, en cada año de los buques que arriben a puertos cubanos.

OBRAS PUBLICAS. Decretos autorizando una apropiación de crédito de $7.425.25 para obras de construcción de la carretera de Palma Soriano a San Luis en Oriente. Revocando Decreto número 722 que autorizó una apropiación de $13.258.99 para obras.

HOSPITAL «CALIXTO GARCIA»

Director: Dr. A. Pulido y Humaran. Cirujano de Guardia: Dr. José A Solís Linares. Médicos de Guardia: Dres. Lino León Pérez y Fernández Ferrer.

INGRESOS: José Arnaldo, Delfina Hernández, Francisco Díaz, Matilde Rodríguez, Aida Gómez, José Pérez, Regino Valiente, Belén Pablo, Juan Graupera, José Rizzo, Felipe Díaz, Fernando León, Lucrecia Cárdenas, José Castro, Alejandro León, María Díaz, Teresa Manrique, Jenaro Reyes, Diómedes Neyra, Juan Castillo, Dulce Alvarez, Félix Perdigón, Abelardo Vinajeras, Gabriela Baró, Lucía Armuri, Esperanza Over, Jorge Ramos, Pedro Méndez, Angelina González, Ramiro Méndez, Luisa Cartaya, Antonio Martínez Esthe Santanas, Mamerto Chiner, María Valería, Reinaldo Morejón, Francisco Lanza, Carmen González, José Rodríguez, Francisco Marcos, Plácido Martínez, Silvestre Castaño, José Fernández, Humberto Sariol, José Sariol, Antonio Argudín, Olga Padilla, Gloria Alvarez.

Total: 48 ingresos.

ALTAS: Dolores Marty, Constantino Valdés, José Silverio, Galo Lorenzo, Pedro González, Silvia González, Juan Pérez, Ramón Pérez, Armando León, Hortensia Pérez, Francisca Ramos, María Díaz, Tomasa Mirabal, Dominga Domínguez, Teodosia Ruiz, Norbila San José, Zenaida Peraza, Octavio Torres, Julio Palma, Mercedes Iglesias, Consuelo Fernández, Victorina Pérez, Paula Casamayor, Ricardo Hernández, Enrique Ardouin, Marcos Brent, María Victoria González, Ramona Mesa, Martín Piloto, Florencio Valiente, Isabel Rodríguez, Trinidad González, Laureano Castañeda, Juan Albert, Basilio Prieto, Leoncio Guaneque, José Sánchez, Juan Reyes, Luis Padilla, Jenaro Molinero, Inocencio Martínez, Martín Morques, Juan Reyes, Magín Campos, Oscar Berriel, Manuel Soto.

Total: 47 altas.

OPERACIONES: Rita Rodríguez, Tiroidectomía por bocio, doctor M. Costales Latatú, Félix Alvarez, Uretrotomía, doctor R. Castillo. José Benítez, Toilette de la herida, doctor Lópiz. Francisco García, Epidectomía, doctor Rodríguez Montoya. Julia Ramírez, Gangliectomía, doctor Pedro P. Nobo. Leovigildo Aguiar. Incisión y drenaje, doctor J. A. Solís. Francisco Marcos, Toilette de la herida, doctor J. I Tarafa. Agustín Villafranca. Extracción catarata, doctor Alamilla. Toribio Sotolongo. Extracción catarata, doctor Alamilla. Emilio Corvisón, Extirpación quiste, doctor Alamilla. Mercedes Balmaseda, Curetaje, doctor Branly Francisco Bernal, Procedimiento de Yanin, doctor Alamilla. Magdalena Alvarez, Raspado, doctor Horstmann.

Total: 12 operaciones.

Radiografías, 38; fluoroscopías, 20.

Anestesistas: Dres. Rodríguez Gómez y Urrutia.

Magnífica Fórmula para Engordar.

Un famoso químico de New York ofrece al público su fórmula para engordar y mejorar el apetito y la digestión, en tabletas, bajo el nombre de CARNOL. Dice el famoso químico: "La ciencia nos enseña que para poder adquirir carnes y fuerzas y mejorar el apetito y la digestión, necesita nuestro organismo asimilar los alimentos que llegan al estomago y es opinión general entre los médicos que personas que digieren y asimilan propiamente son siempre robustas, saludables y bien formadas CARNOL, una pastilla con cada comida, es como una bendición a las personas que desean engordar y mejorar su apetito y su digestión Sirve de agente asimilativo, forma el lazo de unión, el eslabón, entre el comer y el engordar. Hombres, mujeres y niños que toman Carnol a menudo engordan a razón de 1 o 2 libras por semanas. Senos duros, curvas divinas, nervios tranquilos, en las damas; vigor, desarrollo, músculos y fuerzas en los hombres, se consiguen engordando con Carnol. En las boticas.

CLINICA DE OJOS
DR. ENRIQUE CUELLAR DEL RIO
DIRECTOR OCULISTA
Consultas: 9 a. m. a 7 p. m. BEINA, No. 358. Teléfono M-7706

M.E.C.D. 2016

HOY
Gran Gala !!
FAUSTO RIVIERA
INTERNATIONAL FILMS presenta
la INCOMPARABLE PRODUCCION QUE PUEDE COMPARARSE y AUN SUPERAR A TODO CUANTO LA PANTALLA HA CREADO
"TARAKANOVA"
EL DESTINO CRUEL DE DOS AMANTES A QUIENES LA VIDA NEGO el DERECHO de AMARSE !!! Una HISTORIA de AMOR que TOCA las FIBRAS MAS RECONDITAS del ALMA HACIENDONOS VIVIR una ANGUSTIA PROFUNDA en la FASCINACION de su TRAMA....
30¢ 40¢
Niños 20 Tert 15

Cartel del día

POR LOS TEATROS

LA COMEDIA: A-6737. A las 9.30: «Para ti es el mundo».

POR LOS CINES

FAUSTO: M-7800. A todas horas: «Tarakanova» y revista.

ENCANTO: M-6055. A todas horas: «Esclavos blancos» y «Annabella en escena».

NACIONAL: A-6700. A todas horas: «La bestia humana» y «En defensa de su hermano».

ALKAZAR: A-6869. A todas horas: «El santo vuelve» y «De regreso a la vida».

CAMPOAMOR: A-7054. A todas horas: «México lindo» y «El joven Dr. Kildare».

AUDITORIUM: F-4455. «El santo vuelve» y «Camaradas del mar».

TRIANON: F-2403. «Dos corazones» y «Volando hacia Río Janeiro»

PAYRET: A-7157. «Cuatro corazones» y «Mala sombra».

RIVIERA: F-2040. «Tarakanova» y «Rosa del desierto».

RADIO-CINE: M-1407. «Me hicieron criminal» y «Nancy la detective».

NEPTUNO: M-1515. «Los fantasmas se divierten» y «La jornada heroica».

FAVORITO: U-2650. «Yo soy la ley» y «Financiero sin dinero».

FLORENCIA: U-3533. «El gran vals» y «El joven doctor Kildare».

OLIMPIC: F-3711. «Tom Sawyer detective» y «Sangre de cosaco».

INFANTA: U-3700. — «Tamara» y «Vendiendo el porvenir».

MANZANARES: U-3354. «El rey» y «El niño de las monjas».

ROXY: FO-3255. Regio programa.

RIVOLI: FO-2682. «La hora radiante» y «Azul y oro».

MARTI: M-2724.

REINA: M-2272. «El gran vals» y «La silla número 13».

NOVEDADES: El día 5 inauguración.

RIALTO: M-1831. «Tamara» y «La virgencita de madera».

LARA: M-2421. — «La sonata de Kreutzer» y «La marca del fuego».

PRADO: M-2822. «Madre Tierra» y «Tres camaradas».

VERDUN: A-9206. «Aventuras de Robin Hood» y «Capitán Blood».

COLONIAL: A-7879. «Verbena trágica» y «Mi tío Samuel».

ACTUALIDADES: M-5575. «En lucha con la muerte» y «Primavera».

CERVANTES: M-6494. «Vive como quieras» y «Quiéreme siempre».

LIRA: M-4474. «El valle de los gigantes» y «El enemigo del hombre».

MAJESTIC: M-4477. «Vive como quieras» y «Sombras de la ciudad».

CUATRO CAMINOS: M-3676. «México lindo» y «Los soldados mandan».

INGLATERRA: M-5527. «Vámonos con la marina» y «Cantar es vivir».

GRIS: F-4292. «La que no perdonó» y «Mala sombra» o «Jettatore».

VIVES: F-5128. «Dímelo en francés» y «La última avanzada».

MODERNO: X-1305. «El gran vals» y «Su majestad el amor».

SANTOS SUAREZ: I-4600. «Vive como quieras» y «Ladrones de levita».

CUBA: M-9796. «Los tropiezos de Annabella» y «Servicio de hotel».

ROJO: M-4794. «El canillita y la dama» y «La vuelta al nido».

WILSON: U-5863. «Suez» y «Daría un millón».

TOSCA: I 39. «El gran vals» y «Nancy tiene tres amores».

BELGICA: A-9128. La fiesta de los cartones. 260 minutos de risa.

VIOLETA: M-3238. «Rasputín» y «Hombres de mar».

MENDOZA: I-7285. «Vidas truncadas» y «Magnolia».

HOY PAYRET
GRANDIOSO ESTRENO en CUBA!
El ULTIMO GRAN ACONTECIMIENTO MUSICAL en BUENOS AIRES !!
"CUATRO CORAZONES"

Alberto VILA Gloria GUZMAN
TANIA
y Enrique SANTOS

20¢ y 30¢
OIGALA HOY a las 10 p.m. por la RADIO CADENA "SUARITOS"

REX
CINEMA M-2214
LA FUNCION EMPIEZA A LAS 11 DE LA MAÑANA
HOY
PERROS DE CAZA
Una documental muy bien hecha e interesante, de la Fox.
INSTANTANEAS DE HOLLYWOOD
Un reportaje sobre los astros de la pantalla, por la Columbia.
Además: NOTICIARIOS FOX Y PARAMOUNT. MUSICA, SEÑORITAS (musical Paramount). PARAISO TERRENAL. (Un viaje a la Bahía de Pago-Pago. Un puerto de escala). TODO CON UNA SONRISA (último cartón de Betty-Boop). Horas y precios de costumbre).

ENCANTO HOY
R.K.O. RADIO presenta a ANNE SHIRLEY en el vigoroso drama
ESCLAVOS BLANCOS
y Lucille BALL en "ANNABELLA en ESCENA"
30¢ Niños 20 40¢

ALKAZAR AUDITORIUM
R.K.O. RADIO presenta a George SANDERS y Wendy BARRIE en
"El SANTO VUELVE"
The SAINT STRIKES BACK
20¢ Niños 15 Tert 10 30¢

JUEVES Encanto Auditorium
2 EXTRAORDINARIOS "HITS" R.K.O. RADIO
VICTOR Mc. LAGLEN
Chester MORRIS
Wendie BARRIE
en
"TRANSPACIFICO"
ROMANCE en ALTA MAR en un BARCO donde VIAJA la PESTE! Un DRAMA que FASCINA y ANONADA! Una EPIDEMIA que EXTERMINA a la TRIPULACION....
y
la DELICIOSA y ORIGINALISIMA PRODUCCION
"BELLEZA en FRASCOS"
Los SECRETOS del TOCADOR. La FORMULA de EMBELLECER, que es PATRIMONIO de la MUJER desde sus mas TIERNA EDAD.. y el ARTE que, de ACUERDO con la QUIMICA, los MASAJISTAS y los PROFESORES de CULTURA FISICA, SIRVE en un SALON de BELLEZA PARA CONVERTIR A LAS DAMAS en verdaderas ESCULTURAS VIVIENTES Esto, sobradamente revelado en ESTA PELICULA..!!

ESCENARIO y PANTALLA

SOBRE EL RECITAL DE MARITZA ALONSO

Cuenta Eugenio d'Ors que cuando Stendhal vió por primera vez la catedral de Milán se sintió poseído de un entusiasmo casi delirante. Bajo ese entusiasmo se puso a describir la maravilla arquitectónica y lo que primero brotó de su pluma tuvo necesariamente un tono exaltador y un fuerte acento interjectivo. Pasadas las primeras líneas, el autor de «Rojo y Negro», tan celoso de la ponderación y del rigor, comprendió que «aquello» no era razonable y cortó la larga parrafada vehemente con estas palabras: «En fin: he aquí los detalles exactos». Y a continuación hizo una de las descripciones más precisas que se conocen del magnífico templo.

Lo más difícil y lo más necesario es tener siempre a mano el freno para determinados entusiasmos. El «no admirarse de nada» de los estoicos no es buena fórmula. Hay que admirarse, hay que entusiasmarse. «Los apasionados son los primogénitos del mundo», decía nuestro Martí. Pero la admiración, el entusiasmo, la pasión sólo son fecundos cuando han logrado remansarse, cuando la inteligencia les ha dado cauce propio y seguro.

En el arte, tan en boga hoy aquí, de recitar versos para el público se advierte, quizá mejor que en ningún otro, lo inconveniente de un entusiasmo sin bridas. Quien no se apasiona por la poesía no puede ser voz de ella; esto está claro. Pero quien confunde su propio «pathos» con el «pathos» del poeta, quien, en su enardecimiento, coloca el primero sobre el segundo, equivoca su esfuerzo y traiciona su misión. Entre el contenido de un poema y el oído del público no debe haber más que una actitud devota y una voz servicial. Los verdaderos valores poéticos no requieren ser subrayados histriónicamente. Cuando el recitador abusa de la cursiva de los gestos o de las mayúsculas de la declamación, el lirismo, que es apenas un púdico temblor, desaparece y quedan en su lugar la mueca o el grito del histrión.

Nuestra estimación por Maritza Alonso se apoya en el respeto, en la devoción con que esta mujer fina y vibrante se acerca al hecho poético que intenta comunicar. Su presencia delgada, su gesticulación sencilla y noble, su voz sin énfasis, son la menor cosa necesaria para que la poesía oral llegue al público: un hilillo, una lámina, una esquirla de materia sutil y vibrátil que conduce sin resistencia apenas, la emoción proyectada sobre ella.

El último «recital» de Maritza Alonso fué una trayectoria muy precisa hacia ese «desideratum». En la primera parte la artista no consiguió siempre encauzar su pasión poética. El mismo «Farewell» de Neruda, que fué siempre uno de sus ejemplos de recitación sentida y leal, nos pareció dicho con menos intimidad que otras veces, como si esa avidez de espectáculo que hay inevitablemente en el público la determinase demasiado También hubiéramos querido menos «representados» «Los zapatitos de rosa» de Martí. En esta recitación hubo pasajes felices; pero hubo también otros en que la emoción niña de las estrofas naufragó en el melodrama.

En la segunda parte, más dueña la artista de sus nervios, fué también más dueña de su entusiasmo. El propio Juan Ramón Jiménez que, como poeta puro, les tiene a los recitadores una aversión justísima, le hubiera aplaudido el garbo y la pulcritud con que dijo «Mañana de primavera». La «Angustia IV» de Nicolás Guillén por la muerte de Federico García Lorca, dió ya al «recital» la tónica que esperábamos. Hay en este poema un ingrediente popular que subraya su pánico y elude todo patetismo declamatorio. No es una elegía individual; es el dolor del pueblo clamado con espontaneidad y reiteración, con sencillez y fuerza de pública alarma. Estas características del poema Maritza Alonso las comunica con la eficacia máxima y el menor artificio. Desde los primeros versos el público se contagia del horror de la muerte, que hiere su sensibilidad con las cuatro sílabas, angustiosamente repetidas, del nombre del poeta.

En la tercera parte el «climax» fué «Martirio de San Sebastián», después de excelente versiones de Neruda y Llorens Torres. Ya hemos hablado otras veces del gran acierto de Maritza en ese gran acierto poético de Florit. Si cabe hablar de una creación poética fuera del poema y aun de la intención misma del poeta, ésta de Maritza merece semejante calificación. Porque en este caso la artista ha realizado una verdadera labor de «composición», de «montaje», si se nos permite utilizar la exacta expresión cinematográfica. Desde que la recitadora arquea sus brazos sobre la cabeza y entra en el dulce trance del martirio, la poesía pasa de las palabras a su cuerpo como una sutilísima corriente eléctrica. La compenetración entre la artista y el poema es total y de ahí la sensación de plenitud emocional que experimenta el público.

Sólo en casos así le es dable al recitador sacar el poema de su propio marco plástico y fónico para brindarle el marco de su íntegra personalidad estremecida. Lo normal es que el artista intervenga como conductor y no como inductor de la emoción poética. Por eso la recitación es tanto mejor cuanto más se acerca a una lectura devota de poesía.

Francisco ICHASO.

UNA NUEVA PRODUCCION DE IMPERIO ARGENTINA

Ya está en la Habana la nueva producción de Imperio Argentina, dirigida por Florián Rey. Se titula «Africa» y casi todas sus escenas fueron rodadas en ese continente vasto y misterioso, lleno de exotismo y de poesía.

«Africa», superproducción Cifesa, realizada con una propiedad y un lujo que han de llamar la atención, se preestrenará el lunes 8, en el «Radio Cine». Será un acontecimiento cinematográfico de magnitud análoga a las primeras exhibiciones de «Carmen». En esta grandiosa película Imperio Argentina interpretaba un papel de gitana bravía, causa de la perdición y de la pasión de dos hombres. En «Africa», la incomparable Imperio encarna, por primera vez en su carrera artística, el papel de una sarracena apasionada y bella, Aixa, mujer cuyos encantos provocan un dramático conflicto entre dos nobles musulmanes, dos «caids» poderosos, educados a la europea, de una cultura y un refinamiento occidentales, pero de un ardiente temperamento árabe.

Las principales escenas de «Africa» fueron tomadas en Xauen, en Tetuán y en pleno desierto africano. Las costumbres berberiscas están magistralmente pintadas. Los escenarios son un prodigio de belleza y verismo.

La labor de Imperio Argentina en «Africa» es extraordinaria. Incorpora magistralmente el tipo de la mora de raza, mujer cajaz de grandes pasiones, de grandes sacrificios y de grandes audacias. Su amor, que arde en la profundidad de sus ojos y en el aliento agitado de su pecho, tiene mucho de fatal y delirante. A su paso se desencadena la tempestad en el corazón de los hombres.

Las bellas melodías morunas de «Africa» son originales de Moreno Torroba, el gran compositor español. Los otros intérpretes de esta película son Rafaela Satorres, Ricardo Merino, Pedro Barreto, Manuel Luna, Nicolás Perchicot y María Paz Molinero.

Los precios señalados para el preestreno de «Africa» son 50 centavos la luneta y 20 centavos la tertulia, a todas horas.

TIENE UD. ALGUN PROBLEMA JUDICIAL!
CONSULTE CON:
"EL ABOGADO DEL AMOR"
Danielle DARRIEUX
DESDE EL VIERNES 5 en el NACIONAL

«TARAKANOVA» HOY EN EL RIVIERA

1774 señala una época tenebrosa en la Rusia de los zares. Regía los destinos del vasto imperio una mujer cuyo nombre ha recogido la inmortalidad, por su varonil temperamento y sanguinario instinto: Catalina II, más conocida por Catalina la Grande. Entre sus cortesanos escogía la disoluta monarca sus amantes, y es uno de éstos, quizás el único, quien con mayor impulso hizo latir sus sentimientos de mujer: el conde Alexis Orloff, cuando le encomienda la misión de atrapar la mujer que aspira a su trono, y ve que se enamora de ella, calculad la reacción de aquella terrible mujer que hacía temblar todos los tronos de la tierra cuando se enojaba. Un romance histórico, extraído de la realidad que por su singular desarrollo y el fausto lujo y magnificencia con que está presentado, puede compararse y aún superar a todo cuanto la ficción ha creado. Vea hoy «Tarakanova». Un film único, incomparable. El destino cruel de dos amantes a quienes la vida les negó el derecho de amarse. Conjuntamente se exhibe la divertidísima producción «Rosa del desierto», con la Calamidad Pública número 1, Jane Withers. Además el noticiario. Los precios: 30 centavos por la tarde y 40 por la noche. Niños, tarde y noche, 20 centavos y tertulia, 15 cts.

El jueves: grandioso homenaje al máximo ídolo de la pantalla, Charles Boyer, presentándolo acompañado de la encantadora Irene Dunne en la gloriosa joya de joyas: «Dos corazones», y con la genial Katherine Hepburn en «Corazones sin rumbo».

Sábado y domingo: estupendo programa de doble estreno de la R. K. O. Radio, Víctor McLaglen, Wendy Barrie y Chester Morris en el intenso drama pasional, «Transpacífico», y como gran atracción, la finísima y lujosa superjoya «Belleza en frascos».

CAMPOAMOR: EXITO DE «MEXICO LINDO»

Hoy, en todos los turnos, desde las 2 y 30, se exhibe la preciosa revista musical mexicana «México lindo», que interpretan Ramón Pereda y Adriana Lamar y dirigida por el propio Ramón Pereda. No deje de ver las escenas más interesantes y las preciosas evoluciones que presentan en esta revista musical mexicana. Hay en ella las preciosas canciones de los renombrados autores Agustín Lara, Rafael Hernández y otros. Vea a René y Estela, los ramosos bailarines cubanos, interpretando bellas danzas. El Trío Calavera y el Cuarteto Hatuey, y así podrá admirar la primera super-revista musical mexicana. Completan este programa la película titulada «El joven Dr. Kildare», un drama que glorifica a los abnegados hombres que consagran sus esfuerzos a los dolores de la carne y hasta a los del alma. Este drama está interpretado por Lew Ayres y el ya conocido actor de la pantalla Lionel Barrymore.

Los precios son populares: 20 centavos la luneta a todas horas; niños, 10 centavos y tertulia, 10 centavos.

RADIO CINE HOY 30¢ 40¢ Niños 20¢ Tert. 10¢
EXITO! WARNER presenta al GENIAL ACTOR
JOHN GARFIELD
en la MARAVILLOSA OBRA
"ME HICIERON CRIMINAL"
con Gloria DICKSON y la "pandilla" de "LA ESCUELA del CRIMEN"
ADEMAS ESTRENO:
"NANCY LA DETECTIVE" con Bonita GRANVILLE

PARA TI es el MUNDO
Se estrenará esta noche, a las 9½ en el
TEATRO
"LA COMEDIA"
Por la
Cía. DIAZ - COLLADO
La obra de Carlos Arniches, que obliga al más serio de los espectadores a reirse
La reina de las Comedias de risa
Luneta, $1.00. Butaca, 80 y 60 Cts.
Empresa Teatral: "CMCF" y "COCH"

TYRONE POWER en la GIGANTESCA PRODUCCION en MARAVILLOSO TECHNICOLOR
JESSE JAMES
con NANCY KELLY y HENRY FONDA
LUNES 8 ENCANTO Una 20th Century Fox

TEATRO ENCANTO
DOMINGO 7 a las 10 de la MAÑANA
GRAN RECITAL Carmina BENGURIA
GENIAL INTERPRETE DEL POEMA!
LUNETA NUMERADA $1.00
SIN NUMERAR $0.80
BALCONY 0.60

N O T A S

HOY: «TARAKANOVA» UNA FILM LUJOSISIMA EN EL FAUSTO

Hoy, en día de gran gala y esplendor, Internacional Films y la empresa de este majestuoso coliseo, presentan con orgullo la lujosísimo y espectacular superproducción «Tarakanova». Fiel trasunto del ambiente de fastuosidad que existía en la Rusia de los zares, cuando Catalina la Grande empuñaba varonilmente las riendas del vasto imperio moscovita, ofreciéndonos en su trama repleta de intrigas palaciegas, un romance de idílica belleza e intensísima emotividad. Un drama de una época tenebrosa, cuando los pueblos más civilizados hoy de Europa, vivían en el más absoluto oscurantismo... Cuando Catalina la Grande regía los destinos del vasto imperio de los zares, jugando con el destino de los hombres y de los pueblos. Una trama repleta de intrigas palaciegas, donde el amor y el odio aceleran el ritmo de corazones impetuosos y llenos de orgullo y soberbia. Un romance histórico, extraído de la realidad, que por su singular desarrollo y el esplendor con que está presentado puede compararse y aún superar a todo cuanto la ficción ha creado. Completa el programa el noticiario. Los precios: 30 centavos de 3.30 a 6.30 y 40 centavos después; niños, a todas horas, 20 centavos, y tertulia familiar 15 centavos.

El martes: el actor número 1 de la cinematografía francesa, Víctor Francen, en «Cuando la vida llama», una historia de amor y pasión torturante, en que cuatro almas enamoradas se sumergen en los abismos de la más profunda tragedia. No exageraríamos si dijéramos que la pantalla pocas veces ha ofrecido a los ojos ávidos de los amantes de la cinematografía una historia de amor más intrigante, completa y llena de emotividad, que la que vemos desarrollarse en «Cuando la vida llama».

LA COMEDIA: EL DOMINGO: LA GRAN CONCENTRACION COLEGIAL CON EL MAS EXTRAORDINARIO PROGRAMA

El más extraordinario programa de la temporada en el que se ofrecerá el próximo domingo, a las nueve de la mañana, en el teatro «Principal de la Comedia», con motivo de la entrega de los premios a los atletas colegiales conquistados en el segundo gran concurso del periódico «Avance» y en cuya organización están empeñados todos los colegios de Cuba y populares periodistas.

Nunca antes en una fiesta fueron reunidos tan notables como populares elementos. Prestan su cooperación ofreciendo lo mejor de sus repertorios, los colegios Estrella, María Luisa Dolz, Montori, Sepúlveda, Escolapios de Guanabacoa, Excelsior, María Martín, Escuela 104, los Batallones Universitario, de Raúl Revilla, y el del Atlético de Cuba; los alumnos del Instituto número 1, con su «Corte de Alí Toalla»; Willy Rivero y sus locos del Vedado, la Akademia de Modestín Morales y la gran compañía de Roberto Rodríguez, que anuncia «La revista múltiple», con las más grandes creaciones de todas sus estrellitas.

La banda de la Beneficencia amenizará el acto, luciendo el teatro las banderas de todos los colegios.

Quedan disponibles unas doscientas localidades, las que deben apresurarse a adquirir a los precios de 20 centavos los colegiales y 40 centavos los mayores.

El programa se trasmitirá por las populares emisoras CMCF y COCH (onda larga y corta).

M.E.C.D. 2016

Green probará la falsedad de unos cargos de la C.I.O.

Lewis ha proclamado que su adversario actuó de acuerdo con patronos de la industria

WASHINGTON, mayo 1º. (AP).—El C. I. O. ofreció ayer suministrar a la Comisión del Trabajo del Senado una «prueba documental» de que las enmiendas que propone la Federación Americana del Trabajo a la ley Wagner han sido redactadas de acuerdo con la Asociación Nacional de Fabricantes.

En una carta abierta dirigida a la Comisión, John L. Lewis, presidente del Congreso de organizaciones industriales dice:

«Acuso públicamente que las enmiendas recomendadas por Mr. Green, Presidente de la Federación Americana del Trabajo, y sus asociados, han sido preparadas con la ayuda, aviso y consejo de la Asociación Nacional de Fabricantes y de varias de las corporaciones más reaccionarias y enemigas del trabajo del país.»

Green inmediatamente contestó a la acusación de Lewis calificándola de falsa.

«No hay una sola palabra de verdad en el alegato», dijo. «Desafío a Mr. Lewis a que apruebe sus cargos.»

Los representantes de la Asociación de Fabricantes dijeron que la organización no tenía ningún comentario que hacer.

Green ha anunciado que declarará el lunes ante la comisión. En su carta, Lewis sugiere que se hagan una serie de preguntas al Presidente de la Federación Americana del Trabajo. Entre ellas la de que diga los nombres de los representantes de las corporaciones con quienes conferenció en relación con las enmiendas y si éstas son las que mayores violaciones de la ley del trabapo Wagner han cometido.

Green dijo a los repórters que las enmiendas fueron ordenadas por el voto unánime de la Federación Americana del Trabajo de Mouston y fueron redactadas por el consejo ejecutivo de la Federación «en mi oficina y sin que otras personas estuvieran presentes.»

«Como se ve claramente—dice—los cargos que Lewis hace están destinados a restar mérito a las enmiendas propuestas y sólo pueden interpretarse como prueba de la desesperación del Congreso de organizaciones industriales para mantener a toda costa las ventajas y los servicios de una Junta parcial.»

Entre los cambios propuestos por la Federación figura la reducción de las facultades de la Junta del Trabajo para invalidar los contratos de las uniones.

ACUSADO DE MALTRATO

Valentina González Ferrer, vecina del barrio Isla de Pinos, denunció a la policía que fué maltratada de obra por un tal Montejo Laguardia, al negarse ella a reanudar las relaciones que existían entre ambos.

MALTRATO DE OBRA

José Montero Pérez, vecino de Obrapía 511, sufrió lesiones de carácter leve, al ser agredido por un tal Caballo, con el cual sostuvo una riña en el café situado en Luyanó y Concha.

Siga el ejemplo de los *millones* de personas que ya gozan de la seguridad, economía y comodidad de un

GENERAL ELECTRIC

EL REFRIGERADOR DE LA

Triple Economía

1 Economía en precio
2 Economía en consumo de corriente.
3 Economía en funcionamiento

Los nuevos modelos General Electric 1939 ya están en exhibición.

Todo lo que Ud. desea en un refrigerador — la mejor y más práctica protección para alimentos que la ciencia moderna ha logrado — nuevas comodidades — congelación más rápida — y la economía constante, reconocida en el mundo entero, de los refrigeradores General Electric.

GENERAL ELECTRIC CUBANA, S. A.
Pinar del Río Habana Santiago de Cuba

CRONICA HABANERA

EL ULTIMO COMPROMISO

Recientemente fué pedida en matrimonio la interesante señorita Lily Schneer para el talentoso laringólogo doctor Sergio Fuentes Cruz.

Dicha petición la llevaron a cabo los padres del novio, el señor Pedro Fuentes y Roberta Cruz, ante los de la novia, el conocido industrial Rodolfo Schneer y su gentil esposa Susana Colín.

La boda no se hará esperar.

Felicidades.

LA RIFA DE LA LIGA CONTRA EL CANCER.—En el Instituto del Cáncer en el Hospital Calixto García, se celebró ayer, a las diez de la mañana, la anunciada rifa de la Liga Contra el Cáncer.

Dicho acto que presenció numeroso público se llevó a cabo ante el conocido notario de esta capital, Dr. Domingo Romeu.

Como saben nuestros lectores, esta rifa organizada por la Liga contra el Cáncer a beneficio de sus fondos, tenía tres premios: mil pesos en el primero, doscientos en el segundo y cien en el tercero.

Con el ingeniero Leonardo Morales, Presidente de la Junta de Patronos de la Liga contra el Cáncer, se encontraban en la mesa presidencial el doctor Ernesto Fonts, Presidente del Comité Ejecutivo de la institución y la bella y elegante dama Ofelia Cabrera de Repilado, Presidenta del Comité de Damas.

Entre la concurrencia se hallaban además, las señoras Alicia Nadal de Menocal, Ernestina Varona viuda de Mora, Cuca Blanco viuda de Laurrieta, Rosario Arellano de López Oña, Chichita Morales de López Oña, Dulce María Blanco de Cárdenas, Arsenia Bernal de Fonts, Esperancita de Cárdenas de Suárez, Hortensia Moeller de Soto, Helena Lobo de Montoro, la señorita Consuelo Batista y los señores Ricardo Repilado, doctor Fariñas, doctor Luis Ajamil, doctor Mario Montoro, Henry López Oña, Ingeniero Chibás, doctor Julio Batista y el cronista.

Cuatro niños de la Casa de Beneficencia y Maternidad de la Habana, sacaron las bolas del bombo en presencia del público y del notario y por haber caído el primer premio a la Liga contra el Cáncer, ya que la papeleta premiada no fué vendida, se volvió a rifar, resultando agraciados los siguientes números:

Primer Premio: 37027.
Segundo Premio: 38545.
Tercer Premio: 13722.

En el mismo acto se dió a conocer que el primer premio fué vendido por la señora Caridad Repilado de Andreu, el segundo fué vendido en Cienfuegos y el tercero por la señora Raquel de los Reyes de Carrerá.

Antes de terminar esta nota séanos permitido un paréntesis para anotar el magnífico éxito obtenido por la Liga en esta rifa y para felicitar al Comité de Damas que preside la señora de Repilado y de la que es secretaria la señora Daysi Crabb de Falla, damas que trabajaron con verdadero ahinco cerrando así con broche de oro los festejos del Cáncer correspondiente al presente año.

EN SAN JUAN DE LETRAN. — En la Iglesia de San Juan de Letrán contrajeron matrimonio en la noche del domingo la bella y gentil señorita Carmita Leira y García y el joven teniente Revier Cartaya y Ruiz.

La ceremonia, que resultó brillantísima, congregó en el gótico templo de los RR. PP. Dominicos a una representación selecta y numerosa de la sociedad habanera.

Precioso el adorno floral de la iglesia.

Un trabajo original y exquisito de los hermanos Armand y de la legión de floristas maestros del gran jardín «El Clavel».

Gladiolos y crisantemos blancos se veían en profusión admirable tapizando el altar, como albo manto de pétalos, y en la improvisada baranda del presbiterio.

La senda nupcial era un prodigio de belleza.

La trazaban amplios canteros de claveles y crisantemos blancos formando a cada lado dos grandes óvalos y sembrados de preciosos arbolitos de claveles afectando la forma de pequeñas pirámides.

Un decorado finísimo que decía de la originalidad y el buen gusto de los grandes floristas de «El Clavel».

Bellísima la novia.

Su traje nupcial, un primor de blandas con ruches de tul, llamó poderosamente la atención.

Respondía a un modelo estilo antiguo, admirable creación de Brígida, llevando un velo de finísimo tul ilusión prendido con una diadema de azahares y encaje.

Un triunfo más del Salón de Alta Costura, el lujoso «atelier» de «Fin de Siglo», que tantos prestigios ha adquirido entre nuestra «élite» social.

Se completaba su «toilette» con el ramo de mano, fina y original creación de los hermanos Armand del gran jardín «El Clavel».

Era de estilo Colonial y estaba ejido todo con los menuditos y bellísimos jazmines de Persia.

El ingeniero José Calcavechia y la respetable señora Zoila Ruiz de Cartaya, madre del novio, fueron los padrinos.

Testigos por ella:

El doctor Jorge Albarrán Abogado Consultor de la Secretaría de Agricultura; ingeniero Ramón Oñate, doctor Armando Cartaya y señores José de Juan y Pedro Ruiz.

Por el novio:

El capitán José M. Fajardo, teniente Miguel Catalá, teniente Alberto B. Fernández ingeniero Fernando Aguado, teniente Leonardo Morando y doctor Rafael Iturralde.

¡Felicidades!

(Continúa en la página NUEVE)

Como ven, se trata de otra novedad práctica que presenta LA FILOSOFIA y que hará furor en la temporada.

Es un precioso y original juego de sayapantalón y bolero, propio para playa y toda clase de sport: montar en bicicleta, patinar, etcétera.

Ambas prendas son de piqué estampado lavable, en colores firmes y en gran variedad de dibujos. Las tallas, del 32 al 42. Y el precio del juego es solamente

1.48

Precio único y razonable que sólo encuentra usted en LA FILOSOFIA, "la tienda de la mujer que sabe comprar sin derrochar".

LA FILOSOFÍA

CREACIONES 'VITI' PARA EL *Verano* 1939

Para esta temporada, VITI presenta los modelos más elegantes en trajes de Sport, Jackets, Camisas, Pijamas, Ropa interior. Para caballeros y niños.

VITI representa buen gusto y distinción por la irreprochable confección de sus prendas.

Viti

Elimine las molestias del calor, usando camisas de sport VITI

E. P. D.

LA SEÑORA

ASUNCION HERREROS VDA. DE HERRERO

HA FALLECIDO

Después de recibir los Santos Sacramentos.

Dispuesto su entierro para hoy, a las 8 y 30 a. m., sus hijas, hijos políticos y nietos, ruegan a las personas de su amistad se sirvan concurrir a la casa mortuoria, sita en Industria número 59, entre Colón y Refugio, para acompañar sus restos al Cementerio de Colón, favor que agradecerán eternamente.

Habana, 2 de Mayo de 1939.

Ana María Herrero viuda de Bolívar; María Luisa Herrero de Menéndez; Dr. Jacinto y Rosa Menéndez Medina; Sara Lavarrére viuda de Herrero; Dr. Eduardo y José Luis Bolívar y Herrero; Mariana, Rosa María, Francisca, María Luisa, Jacinta y Pedro Ramón Menéndez Herrero; Eloina Rodríguez de Bolívar; Margot López de Bolívar; Dr. Joaquín Baralt y Medina; Gustavo Lavastida y Díaz; Dr. Pedro G. de Medina.

SE SUPLICA NO ENVIEN CORONAS NI FLORES

FUNERARIA DE PRIMERA CLASE

de JOSE C. VIOR

Espada número 26.—Teléfonos: U-5252, U-3838

DEFUNCIONES OCURRIDAS AYER EN LA HABANA

(Hasta las 4 p. m.)

Ricardo San Martín, blanco, de 66 años de edad, en Gloria 184.

Luis Wong, amarillo, de 43 años, en Calle D No. 365.

Eliseo Domínguez, blanco, de 8 meses, en el Hospital Municipal.

Patrocinia Falero, mestiza, de 115 años, en San Francisco No. 1.

Félix Baesa, negro, de 2 años, en el Hospital Infantil.

José Buso Rodríguez, blanco, de 83 años, en La Benéfica.

Romualdo Ameida Castellanos, blanco, de 58 años, en Aldecoa 3.

Nicolasa Quesada, negra, de 62 años, en Estévez 119.

Dolores Lay Bello, mestiza, de 11 años, en Mercaderes 307.

Hipólito Martínez González, blanco, de 58 años, en el Hospital Mercedes.

Juan Alvarez Noriega, blanco, de 64 años, en Cerro 561.

Natalio Pérez, negro, de 50 años, en el Primer Centro de Socorro.

Antonio Rueda, negro, de 14 años, en el Cuarto Centro de Socorro.

Mercedes Ortiz López, mestiza, de 27 años, en O-Farrill 95.

Eloisa Salazar, negra, de 30 años, en el Hospital «Calixto García».

AUTOMOVILES CIRCULADOS

Por transitar con exceso de velocidad, ayer fueron circulados por la policía, los vehículos siguientes:

Omnibus 741, de la ruta 5; 29, de la ruta 1; camión 71,938; ómnibus 55,403, de la ruta 4; 24, de la ruta 1; autos 31,492, 5,099, 26,721; ómnibus 152.

Fe y Constancia necesarias en la Vida

Fe en una Divina Providencia; fe en nuestros padres y abuelos, fe en el médico y en sus medicinas. Fe y constancia en el uso de las Pastillas del Dr. Becker para los Riñones y Vejiga. Son tan antiguas y acreditadas estas pastillas que ya no necesitan recomendación. Hace mas de 25 años que vienen probando la fe que tienen en ellas los enfermos de los riñones y vejiga. Dolores en la región lumbar (espalda, caderas y cintura) desarreglos de la vejiga; reumatismo, hidropesía, ácido úrico, son todos indicios de que nuestros riñones no andan bien. Orines de mal olor, espumosos, goteados, frecuentes, día y noche, son señal de peligro, de que ha llegado el momento de acudir al Dr. Becker y a sus pastillas. Los licores, las malas noches, las enfermedades secretas, lastiman y afectan los riñones de los hombres, los quehaceres y trajines del hogar, los embarazos y los partos, destrozan y enferman los riñones de las damas. Es necesario el uso de las Pastillas del Dr. Becker, tomadas con fe y constancia.

ARRESTO DE UN RECLAMADO

Rogelio Zayas Martiartu, vecino de Aramburu 263, fué detenido por encontrarse reclamado por el Juez Correccional de la Sección Primera.

M.E.C.D. 2016

GACETILLAS

AUDITORIUM: «EL SANTO VUELVE»

Combatiendo el crimen con el crimen... captándose la simpatía de todos haciéndole frente a toda situación emocionante y una nueva historia de crispantes y sensacionales sucesos, es lo que nos ofrece la interesante super-producción R.K.O. Radio, titulada: «El Santo Vuelve» en la que se destaca la ya bien conocida personalidad de «El Santo», ese popular personaje cinematográfico que ya tuvimos oportunidad de aplaudir de verdad en «El Santo en New York».

Que significaba un nuevo peligro en la vida de «el Santo» Nada... Más bien era un incentivo poderoso para su valor temeario. «El Santo Vuelve» es de trama repleta de emocionantes y truculentas escenas. George Sanders interpreta a las mil maravillas «El Santo» con la cooperación de Wendy Barrie, Jonathan Hale y Neil Hamilton. Vea hoy en nuestros turnos de 5:15 y 9:45: «El Santo Vuelve». En los turnos de 4 y 8:30 presentamos a Bobby Breen, Leo Carrillo y Henry Armetta en la super-joya: «Los Camaradas del mar».

El jueves: R. K. O. Radio presenta a Víctor McLaglen, Wendy Barrie, Chester Morris, Allan Lane, Alan Hale y Barry Fitzgerald en la vibrante historia de dos hombres valientes, más valientes aún en los momentos culminantes de su vida.

Uno médico y el otro jefe de los maquinistas de un barco y ambos.. enamorados de la misma mujer, la enfermera del barco, en el que los tres tenían que luchar a diario por la vida.

Este es una emocionante super-producción que tiene el interesante título de «Transpacífico».

TRIANON: «DOS CORAZONES»

Por última vez, en sus tandas elegantes esta empresa presenta la magistral creación de la R. K. O. Radio, titulada: «Dos Corazones» máxima interpretación de dos estrellas como la exquisita actriz, Irene Dunne al lado del gran actor Charles Boyer, en el bello idilio de dos almas que se amaban con frenesí... y que el destino cruel se empeñó en mantener distanciadas hasta impedir que pudieran ver realizadas sus ilusiones.

En su execelente reparto figuran María Ouspenkaya, Leo Bowman, Astrid Allen y otros distinguidos artistas que realizan una meritísima labor en esta magnífica producción.

Conuntamente, a las 4 y 8:30 la preciosa joya musical: «Volando hacia Río Janeiro» (Copia nueva) feliz interpretación de Fred Astaire y Ginger Rogers en uno de sus más grandes aciertos cinematográficos.

Mañana: La original super-comedia: «Los Tres Mosqueteros», en una parodia musical de la célebre obra de Dumas, con Don Ameche y los Hermanos Ritz en un millón de carcajadas.

PAYRET: «CUATRO CORAZONES» (ESTRENO)

Hoy desde las dos de la tarde «Payret» presentará en todos los turnos la magnífica película musical argentina, presentada en Cuba por la «Republic», titulada: «Cuatro Corazones» en la que desmepeñan el principal papel un nuevo galán Alberto Vila, con la gentil Vedette cancionista Gloria Guzmán.

Además figuran Irma de Córdoba y otras famosas estrellas. «Cuatro Corazones» tiene los últimos tangos cantados bellamente por el mejor cantante que actualmente tiene la Argentina.

El programa se completa con la super-producción: «Jectatore» o «Mala Sombra», película de gran risa que es toda una carcaada continua. Enrique Serrano y Tito Lusiardo, son los intérpretes principales. Una revista se exhibe también con los últimos sucesos mundiales.

Los precios son: 20 centavos hasta las 6 y 30 y 30 centavos después. Niños 15 centavos. Tertulia 10 centavos.

NEPTUNO: «LOS FANTASMAS SE DIVIERTEN»

Hoy, se exhibe nuevamente la encantadora comedia: «Los Fantasmas se divierten», interpretada maravillosamente por Constance Bennett y Roland Youn.

Completa el programa la interesante producción: «La Jornada Heróica» con Conrad Veidt.

Además el Noticiario. Los precios: 20 centavos de 2:30 a 6:30 y 30 centavos después. Niños a todas horas 15 centavos.

Mañana: Metro, presenta el drama de dramas: «Con los Brazos Abiertos» por Mickey Rooney y Spencer Tracy.

Conuntamente se exhibirá otro gran éxito de Mickey Rooney «Andy Hardy se Enamora», acompañado de Lewis Stone, Judy Garland, Cecilia Parker y Ann Rutherford.

El jueves: Loretta Young y Richard Greene en la super-joya de la 20th Century Fox: «Rencores disipados» o «Kentucky», toda en tecnicolor.

Completará el programa la producción de la Columbia: «Espias» con Ralph Bellamy y Fay Wray.

FAVORITO: «Yo soy la ley» y «FINANCIERO SIN DINERO»

Hoy, a los popularísimos precios de 10 centavos luneta tarde y noche y 5 centavos niños y la amplia tertulia familiar, presenta la empresa de este moderno teatro, cuyo teléfono es U-2650, un monumental y extraordinario programa: Edward G. Robinson en el furioso drama de gangsters «Yo soy la Ley» y el as de los comediantes Joe E. Brown (Bocaza) en la graciosísima super-comedia: «Financiero y sin Dinero».

Además el Noticiario.

Mañana: Miércoles Popular: Charles Boyer y Michele Morgan en la hermosísima super-joya «Tempestad» y Eric Von Stroheim en la espectacular producción: «Pirata de Ferrocarril».

El jueves: Tyrone Power, Loretta Young y Annabella en la maravillosa super-producción: «Suez», y los Ritz Brothers en el dislocante disparate «A Galope Tendido».

FLORENCIA: «EL GRAN VALS»

Se exhibe hoy la encantadora super-joya musical de la Metro: «El Gran Vals», interpretada maravillosamente por Luise Rainer, Fernand Gravet y Miliza Korjus, la mejor soprano del mundo.

Completa el programa el drama: «El joven doctor Kildare» con Lew Ayres y Lionel Barrymore.

Además el Noticiario. Los precios: 20 centavos de 2:30 a 6:30 y 30 centavos después. Niños a todas horas 15 centavos y tertulia familiar 10 centavos.

Mañana: Libertad Lamarque y Agustín Irusta en «Puerta Cerrada» y Charles Bickford en «Gangsters de New York».

El jueves: «Uña y Carne», drama de dramas de la Metro, con Mickey Rooney y Wallace Beery.

El viernes popular: Mickey Rooney en «El hijo del héroe» y Jackie Cooper en «El chico de la calle».

OLIMPIC: «TOM SAWYER, DETECTIVE»

«Olimpic» en Línea y B., en el Vedado, con el teléfono F-3711, brinda hoy un programa excelente.

En los turnos de 4 y 15 y 8 y 30, se exhibirá el estreno del sensacional formidable drama: «Sangre de Cosaco» con Akim Tamiroff y Frances Farmer.

A las 6 y 30 y 9 y 45, revista y estreno de la preciosa, regia producción: «Tom Sawyer detective» con Billy Cordk y Donald O. Cooner.

Precios: mayores 20 centavos hasta las 6 y 30 y 30 centavos después. Los niños 15 centavos y la tertulia 10 centavos.

Mañana: «Nobleza Baturra» y «Don Quintín el Amargao»

INFANTA: «TAMARA»

El más formidable programa que se pueda ofrecer al público, es el que tiene señalado para hoy el elegante y confortable teatro «Infanta», del circuito Carrerá, teniendo como producción principal: «Tamara la complaciente», con Vera Korene y Víctor Francen, el ídolo de la cinematografía francesa, que se ha distinguido de manera notable, destacándose como el más formidable actor de carácter.

A continuación se exhibe la cinta: «Vendiendo el Porvenir» con Adolphe Menjou, Arleen Whelan y Jack Oakie.

Completa el programa el episodio número 11: «La Araña Negra» y la revista.

Mañana: Grandioso estreno de «México Lindo» de Ramón Pereda.

QUE ES «LA MANZANA MADURA» Y «LO MERECIDO»

Son las dos obras que serán estrenadas en la inauguración del teatro «Novedades». Son dos creaciones escénicas que se desarrollan en ambiente cubano y están hechas en los moldes del más moderno teatro contemporáneo. Los asuntos que exponen son humanos y eternos; pero con las características de nuestra época y de nuestro medio, de modo que se sienten vivientes. «La Manzana Madura» presenta un tema estuidado por Paul Valeri y Roberto Spitzer. Sobre este interesante tema se desenvuelve la creación de Peón Cisneros. Es la escena que hace sentir sin llegar al dolor y hace reir sin que la risa llegue nunca a carcajada. La otra obra del debut «Lo Merecido» presenta escenas del ambiente nuestro inspiradas en la obra «La Jallousie de Sacha Guitry.» En todos los idiomas es conocida la frase que reza: «El marido celoso hace infiel a la mujer». Este asunto lo trata Sacha Guitry en ambiente parisién y Peón Cisneros lo desarrolla en ambiente cubano. Ambas piezas de Peón Cisneros serán apreciadas por el público de la Habana el próximo viernes, en el teatro «Novedades», situado en Zanja entre Manrique y Campanario.

Cía. DIAZ - COLLADO

LUNES, 8 DE MAYO

UNICA FUNCION POPULAR, 9:30

Luneta	$0.60
Butaca numerada	0.40
Butaca sin numerar . .	0.30
Palcos	3.00

"MANCHA QUE LIMPIA"

TEATRO "LA COMEDIA".—EMPRESA TEATRAL "CMCF" y "COCH"

MANZANARES: «EL REY» CON VICTOR FRANCEN

Un gran estreno para hoy a precios populares en el cine de las familias, situado en Carlos III e Infanta, en tanda y noche se estrena la sensacional producción, titulada: «El Rey» de la mejor interpretación de Víctor Francen, (héroe de «Yo Acuso») para completar el programa de hoy se pasa la interesante producción española por Raquel Rodrigo, titulada: «El Niño de las Monjas» de gran argumento, cartones y comedias, los precios son en tanda, luneta 10 centavos los mayores y cinco centavos los niños, la cómoda tertulia familiar, sólo vale cinco centavos todos, por la noche, luneta 15 centavos mayores y tertulia familiar, damas y niños cinco centavos.

Mañana: programa regio de estrenos con las sensacionales producciones: «Mamá Colibrí» y «La Casa del Maltés», comedias y cartones.

RIVOLI: «LA HORA RADIANTE»

El elegante cine de las familias «Rívoli», ofrece hoy a sus asíduos un programa grandioso.

En tanda y noche se pasa por la pantalla gigante de este favorito cine revista, comedia, estreno de la grandiosa super-joya, con el más original argumento «La hora radiante» una creación de la bella Joan Crawford y otras populares estrellas y estreno de la bellísima cinta «Azul y oro» con James Stewart.

Mañana: la obra cumbre de la temporada «El gran vals» un monumento de arte y buen gusto con Militza Corjus, Luise Rainer y Fernand Gravet.

VERDUN: MARTES POPULAR

El elegante cine «Verdún», de Consulado 214 con el Telf. A-9206, anuncia hoy su Martes popular, de homenaje al joven galán Errol Flyn pasando por la pantalla gigante sus dos más grandes creaciones.

En función continua, comenzando a las 2 de la tarde se exhibirá revista, copia nueva de la dinámica, sensacional producción «Capitán Blood» con Errol Flyn y Olivia de Havilland y estreno de la regia. grandiosa joya «Aventuras de Robin Hood.»

Precios para hoy: luneta a todas horas 10 centavos y la cómoda tertulia 5 centavos.

Mañana: «El llanero solitario» (serie completa) y «A fuerza de balas».

MARTI: «EL IRRESISTIBLE», POR CLARK GABLE

Triunfalmente se desenvuelve la gran temporada cinematográfica popular del teatro «Martí» para la que rigen los increíbles precios de 5 y 10 centavos hasta las 6 de la tarde y 15 centavos después de esta hora La tertulia, cuyo precio es de 5 centavos a todas horas, es amplia, fresca y cómoda.

Para hoy nos promete un programa cinematográfico de primer orden. Helo aquí: La función comenzará a las 2 en punto de la tarde, exhibiéndose un cartón, una revista y una comedia. Las películas principales del programa son «El irresistible», por Clark Gable y Myrna Loy y «Bajo el cielo del oeste», por Jeanette Mac Donald y Nelson Eddy.

Mañana: un gran programa de La Universal: «Sueños de juventud», por la encantadora Deanna Durbin, y «Ex presidiarios», la mejor producción de Víctor Mac Laglen.

Para esta temporada popular del «Martí», con los invariables precios de 5 y 10 centavos hasta las 6 de la tarde y 15 centavos después de esta hora, la nueva empresa ha instalado una pantalla gigante perforada que permite una proyección de alta intensidad superlumínica, gracias al modernísimo aparato de proyección RCA de sonida perfecto y control remoto.

REINA: «EL GRAN VALS»

Los precios del popular super-cine «Reina» han sufrido una pequeña alteración con motivo del pre-estreno de la regia producción: «El Gran Vals», un intenso drama que se desarrolla entre el lujo y la magnificencia... entre la música y la suntuosidad... El idilio de un gran músico que vacila entre el amor de dos mujeres. L. Rainer, la sublime artista vienesa. F. Gravet, el brillante actor belga... y Korjus la de la voz de ruiseñor en el romance de los romance: «El Gran Vals».

Acompañará a esta monumental producción «La Silla número 13» una grandiosa película en la que el crimen recibe su merecido; Magda Evans y Harry Daniell la interpretan. Un cartón y la revista forman parte del programa.

Los precios serán de: 20 centavos la luneta hasta las 6 y 30 y 30 centavos después la tertulia familiar a todas horas 10 centavos.

Mañana: «El Gran Vals» y «Casorio en Puerta».

RIALTO: «TAMARA» CON VICTOR FRANCEN

Hoy se exhibe por última vez en el teatro «Rialto» la super-producción de la cinematografía francesa: «Tamara» (La Complaciente) es un vigoroso drama de amor e intriga. Interpretada por Víctor Francen el ídolo de los franceses y la bella Vera Korene.

Se completa el programa de hoy con la chispeante comedia en español titulada «La Virgencita de Madera». Interpretada por los Hermanos Rati.

Los precios para la función de hoy que comienza desde las 2 y 30 de la tarde son: mayores 20 centavos hasta las 6 y 30, después 30 centavos, niños 15 centavos.

Mañana: grandioso estreno de la simpatiquísima comedia «Pájaros Bobos» por Stan Laurel y Oliver Hardy. Con «Don Amor y Don Dinero».

MAJESTIC: «VIVE COMO QUIERAS»

Un regio programa, a base de tres magníficos estrenos, presenta hoy en todos sus turnos, el elegante teatro «Majestic» situado en Consulado 210 con el teléfono M-4477. Comenzando la función corrida a las 2 en punto de la tarde, y además de un noticiario, un cartón en colores y una graciosa comedia, se exhibirá «Camino de la Perdición», capítulo 11 de la dinámica serie de Warren Hull, «La Araña Negra». A continuación se exhibirá el estreno de la obra maestra del genial director, Frank Capra, «Vive como quieras» con Jean Arthur, Edward Arnold Barrymore, Jamas Stewart, Edward y Mischa Auer. Lo más delicioso que Ud. pueda imaginarse en comedias para reir; lo más tierno que Ud. haya visto en romances puros y sin egoísmos; la más estrafalaria y así y todo, la más humana. Precios: Luneta y preferencia, antes de las 6 y 30, 15 centavos. Después, 20 centavos. Niños y tertulia, a todas horas, 10 centavos.

Mañana: Homenaje a James Cagney; «El Mujeriego» con Margaret Lindsay y «A Caza de Herederos» con Bette Davis y Allen Jenkins.

LARA: «LA SONATA DE KREUTZER»

Un programa sin igual es el que anuncia hoy el «Lara», el siempre concurrido cine de las familias, sito en Prado y Virtudes, con el teléfono M-2421.

Hoy en la función continua, de 2 de la tarde a 11 y 30 de la noche se exhibirá revista, comedia, estreno de la preciosa, soberbia joya francesa «La sonata de Kreutzer» con Gaby Morley y estreno del sensacional, estupendo drama «La marca del fuego» con Víctor Francen.

Precios: luneta 10 centavos a todas horas. Entre y salga cuando quiera.

Mañana: «Las inseparables» y «Puede la justicia errar».

El sábado y domingo: «Perjura».

PRADO: «MADRE TIERRA» Y «TRES CAMARADAS»

Hoy tiene «Prado» en matinée de 2 y tandas de 5 y 8 y 15, dos de las mejores producciones que el cine ha producido por el más bajo precio de 10 centavos luneta o preferencia. Exhibiendo primeramente la más intensa creación dramática del gran novelista Erick María Remarque «Tres Camaradas» por Robert Taylor y el drama épico de una raza milenaria, el más fuerte asunto social producido por el cine hasta la fecha «Madre Tierra» por el gran actor Pauli Muni. Mañana, «El Vals de Champagne» por Fred Mac Murray, y «La Jornada Trágica» por Gary Cooper. El jueves, «Marie Waleska» por Greta Garbo y Charles Boyer y «Maniquí» por Joan Gawford.

COLONIAL: «LA VERBENA TRAGICA»

«Colonial», el elegante cine sito en Reina 309, con el teléfono A-7879, brinda hoy el mejor programa.

En función continua, de 5 de la tarde a 11 y 30 de la noche se exhibirá revista, comedia, estreno de la preciosa, original comedia «Mi tío Samuel» con Shirley Temple, Charles Farrell y otros y estreno de la preciosa, magnífica producción toda en español «La verbena trágica» con Luana Alcáñiz, Fernando Soler y otros populares artistas mexicanos.

Precios: luneta 10 centavos hasta las 6 y 30 y después mayores 15 centavos y niños 10. Tertulia familiar a todas horas damas y niños 5 centavos y caballeros 10.

Mañana: «Suez» y «Segunda luna de miel».

ACTUALIDADES: «EN LUCHA CON LA MUERTE»

La Empresa Lao, ofrece hoy a sus favorecedores en el elegante cine «Actualidades», de Monserrate 262, con el teléfono M-5575, un programa estupendo, rigiendo precios popularísimos.

En la función continua, de 2 de la tarde a 11 y 30 de la noche se exhibirá revista, comedia, estreno de la dinámica, estupenda producción de original argumento «En lucha con la muerte» con Ann Shirley y Edward Ellis y estreno de la maravillosa, regia, preciosa joya musical «Primavera» con Jeanette Mac Donald y Nelson Eddy.

Mañana: «El irresistible» con Mirna Loy y Clark Gable y «Un mal sujeto».

CERVANTES: «VIVE COMO QUIERAS»

Un gran pre estreno para hoy martes en el «Cervantes» el cine preferido de las familias, situado en Lamparilla y Compostela, en matinée, tanda y noche, se estrena una de las mejores películas del año con el ttítulo «Vive como quieras» por Jean Arthur, para completar el programa de hoy se ha seleccionado el estreno por Grace Moore y Leo Carrillo titulado «Quiéreme Siempre», cartones y comedias.

Mañana: «Perlas son amores» por Ronald Woods y «La Reina Mora» en español con Raquel Rodrigo. Damas 5 centavos. El jueves: grandioso programa «Los Hijos del Capitán Grant» y «El Correo de Lyon» por Perre Fresnay.

GRIS: GRAN PROGRAMA EN ESPAÑOL

La Empresa Heydrich-Fernández Ledón, del favorito cine Gris, sito en Baños y 17, en el Vedado, con el teléfono F-4292, ha combinado para hoy un programa grandioso, todo en español.

En los turnos de cuatro y ocho y quince se exhibirá el sobebrio, conmovedor drama argentino «La que no perdonó», con Elsa O-Connor y José Olarra.

En los turnos de cinco y media y nueve y cuarenta y cinco, revista, variedad y estreno de la muy preciosa, divertida comedia argentina «Mala sombra» o «Jettatore», creación de Enrique Serrano, Alicia Román y Tito Luisardo.

Precios: mayores 20 centavos y niños y tertulia 10 centavos a todas horas.

Mañana: Homenaje a Joan Crawford con «La hora radiante» y «Matrimonio y señorío».

¡AVISO!

La Gran Compañía Española de dramas y comedias de

PEPITA DIAZ Y MANOLO COLLADO

que actúa con éxito extraordinario desde la escena del teatro

LA COMEDIA

representará esta semana:

MAÑANA:
A las 9.30, graciosísima,
Para ti es el mundo

JUEVES:
A las 5.30:
Para ti es el mundo
A las 9.30:
La dama del armiño
de Fernández Ardavín.

VIERNES:
A las 9.30:
Cinco lobitos
de los Hermanos Quintero.

SABADO:
A las 5.30:
La dama del armiño
A las 9.30: Acontecimiento extraordinario, sensacional estreno:
Vuelta a la tierra
un drama valiente que nos presenta el más escabroso de los problemas.

DOMINGO:
a las tres de la tarde:
El gato con botas
una comedia para chicos y grandes.
A las 5.30:
Cinco lobitos
A las 9.30: El drama llamado a ser la sensación de la temporada:
Vuelta a la tierra

LUNES:
Primera y única función popular.
Mancha que limpia
60 Cts. lunetas y 30 Cts. butacas.

PRONTO
Amores y amoríos
de los Quintero
Madre alegría
de Sepúlveda y Sevilla.
Triángulo
¡No apta para señoritas!

Empresa Teatral CMCF y COCH

ESCENARIO Y PANTALLA

EL JUEVES: VICTOR MAC LAGLEN EN EL ENCANTO

Nuevamente presenta hoy la empresa de este aristocrático teatro a la exquisita Anne Shirley y al novel actor Roger Daniel en el intensísimo y profundo drama «Esclavos blancos». Niños sin hogar, a quienes padres inconscientes—y la miseria las más de las veces—arrojan a la aventura, llevando una vida de vagabundos, robando para subsistir y en perenne conflicto con la ley. Drama moderno, intensamente humano y de una emotividad profundísima. La otra atracción de este programa es la divertidísima comedia «Anabella en escena», con Lucille Ball, Jack Oakie y Ralph Forbes. Además, el noticiario. Los precios: 30 centavos de 3.30 a 6.30 y 40 centavos después: niños, a todas horas, 20 centavos.

El jueves, monumental programa de la R K. O. Radio, con dos extraordinarios estrenos: el laureado actor Víctor McLaglen, con la distinguida colaboración de Wendy Barrie y Chester Morris, en el vigoroso y pasional drama de dramas, «Transpacífico». Romance en alta mar, en un barco donde viaja la peste. Un drama de acción que fascina y anonada. La epidemia de cólera que acaba con la tripulación. El médico y la enfermera, intensamente enamorados el uno del otro... y el maquinista, prendado también de la enfermera. La otra sensacional atracción es la deliciosa y lujosísima producción joya, «Belleza en frascos». Los secretos del tocador, la fórmula de embellecer, que es patrimonio de la mujer desde su más tierna edad, y el arte, que, de acuerdo con la química, los masajistas y los profesores de cultura física, sirve en un salón de belleza para convertir a las damas en verdaderas estructuras vivientes, está magníficamente revelado en «Belleza en frascos».

El lunes, formidable preestreno de la gigantesca y espectacular superproducción en tecnicolor, «Jesse James».

NACIONAL: «LA BESTIA HUMANA» (EXITO)

El público ha advertido, desde el primer momento, la altísima calidad de «La bestia humana». Se la ha recibido con honores de producción excepcional desde los diversos aspectos de su tema, su realización y la interpretación de que la hacen objeto Jean Gabin y Simone Simon. Nanie niega que el vigoroso libro de Emilio Zola ha sido trasladado a la pantalla con lealtad y brillantez y respetándole lo esencial y lo secundario, en una cuidadosa labor de adaptación.

«La bestia humana» vuelve hoy a la pantalla con todos sus prestigios de drama realista y humano, interesante y conmovedor. Será a las 3.20, 6.30 y 9.55. Alterna con «En defensa de su hermano» ambientada en el bajo mundo y orientada hacia la obtención de momentos emocionantes, con intérpretes como Sally Blane y Lloyd Hughes, y que se exhibe a las 2, hora en que empieza la función; 5.15 y 8.20. Intercalados, el cartón del Pato y Mickey, «Relojero de altura», el documental «Barcelona» y una revista Pathé.

La entrada cuesta 30 centavos hasta las 6.30 y después 40 centavos. Tertulia, 10 cts.

Entre los muchos estrenos que se aproximan en el «Nacional», el más inmediato, señalado para el viernes, es el de «El abogado del amor», fina comedia sutilmente realizada, con situaciones de indiscutible gracia. En el mismo programa, «Yo soy un bandido», por Jackie Cooper.

Agrupadas para concretar todas las aventuras, todas las intrigas y todos los misterios, se exhibirán del 10 al 12, ambos inclusive, «El gran misterio de Mr. Wong», por Boris Karloff; y «La casa embrujada», por Jackie Morgan, Ralph Morgan y Claire Windsor.

EXITO DE «EL SANTO VUELVE» EN EL ALKAZAR

Nuevamente presenta hoy la empresa de este popular coliseo «El santo vuelve», una nueva historia de crispantes y sensacionales sucesos, en la que se destaca la ya bien conocida personalidad de «El santo», combatiendo el crimen con el crimen y captándose las simpatías de todos. ¿Qué significaba un nuevo peligro en la vida de El Santo?... Nada. Más bien era un incentivo poderoso para su valor temerario Una trama repleta de emocionantes y truculentas escenas. Conjuntamente y como gran atracción, el drama intensamente humano y realístico, «De regreso a la vida», con John Barrymore y Peter Holden Además, el noticiario. Los precios: 20 centavos de 1.30 a 6.30 y 30 centavos después; niños, a todas horas 15 centavos, y tertulia familiar, 10 centavos. El lunes, el máximo ídolo de la pantalla, Charles Boyer, romántico y mundano, sueño de amor de toda mujer, en compañía de la adorable Irene Dunne, en una tierna y romántica historia que es todo amor: Irene Dunne, una alegre dama que coquetea con la vida y que pasea su esbelta figura por los lugares más alegres del mundo en compañía de Charles Boyer, irresistible y despreocupado galán cuyas caricias recuerdan mujeres de todas las latitudes, esta pareja sumergida en el torbellino de una inmensa pasión nos hará vivir emociones intensas que jamás hemos sentido y que no olvidaremos en toda la vida. Conjuntamente se estrenará el interesantísimo drama de la Columbia, «Destinos sin gloria», con Jack Holt y Beverly Roberts.

Pronto: la lindísima Danielle Darrieux y el apuesto John Loder en «Katia». Los regios palacios de Europa, en una época en que el madrigal florecía en los labios de los poetas y las damas recatadas sonreían coquetonamente a los compases del minuet, el rigodón y la polonesa.

LA COMEDIA: Graciosísimo estreno de «PARA TI ES EL MUNDO»

Esta noche se estrena en el teatro «La Comedia», por la Compañía de Pepita Díaz y Manolo Collado la graciosísima comedia de Carlos Arniches «Para ti es el mundo». Un verdadero carnaval de risas, de alegría, de buen humor.

Es un programa patrocinado por «Los Precios Fijos» que trasmitirá la CMCF y la COCH. Lunetas numeradas $1.00 y butacas 80 y 60 cts.

Mañana por la noche: «Para ti es el mundo». El jueves por la tarde y por última vez: «Para ti es el mundo». Por la noche, el bellísimo drama «La dama del armiño».

RADIO CINE: «ME HICIERON CRIMINAL»

De nuevo en cartel, con grandioso éxito, la dramática producción de la Warner, titulada «Me hicieron criminal», de la que es actor principal la nueva estrella que debutó en la película titulada «Cuatro hijas».

Colmada de un compuesto arreglado por expertos, en que hay ingredientes dramáticos, intriga, acción y sutilezas es este drama titulado «Me hicieron criminal», un mosaico artístico, que nos deja embriagados de honda emoción.

Hermosa, humana e intensa es la labor de John Garfield a la cual se iguala la experta actuación de todos los otros que figuran en el drama. También se exhibe hoy la original y entretenida película titulada «Nancy, la detective» que interpretan Bonita Granville y John Litell, completándose el programa con un cartón en colores y el noticiario de la Universal.

Los precios: luneta y primer piso, 30 centavos antes de las 6 y media y 40 centavos después; los niños, 20 centavos y la tertulia, entrada por Neptuno, 10 centavos.

El lunes, estreno de la película titulada «Africa», producción que interpreta la genial actriz española Imperio Argentina.

CUBA Y SALON ROJO: ESPLENDIDOS PROGRAMAS

Un divertido y original programa es el que ha combinado hoy la Empresa López-Rouco, del favorito y elegante cine Cuba, de Suárez y Corrales. En tanda a las cinco y nocturna a las ocho y quince, se exhibirá revista, comedia, estreno de la divertida, bella comedia «Los tropiezos de Annabell», con Lucille Bell y Jack Oakie, y estreno de la jocosísima super comedia «Servicio de hotel», con los hermanos Marx. Precios: damas y niños cinco centavos y caballeros 10 en la tanda y mayores 10 y niños cinco por la noche. Mañana: «El club de las millonarias» y «El ángel del hampa».

Un regio programa todo en español, es el que anuncia hoy el popularísimo cine Salón Rojo, de Monte y Antón Recio. En tanda a las cinco y nocturna a las ocho y quince, se exhibirá revista, comedia, estreno de la colosal cinta argentina «La vuelta al nido», con José Gola, y estreno de la divertida super comedia en español «El canillita y la dama», con el popular cómico Luis Sandrini. Precios popularísimos. Mañana: Bello programa.

WILSON: «SUEZ»

Wilson, en Belascoaín y San Rafael, U-5863; 10 centavos desde la una y media a seis y media, y 15 centavos después. Niños 10 centavos a todas horas.

Hoy, tarde y noche, la revista semanal, el documental especial explicado en español, «Tras de las letras de molde»; y el cartón especial en preciosos colores «Más gatitos»; y las super atracciones «Daría un millón», formidable super comedia extraordinaria interpretada por Warner Baxter, Peter Lorre y Marjorie Weaver; y «Suez», el más formidable espectáculo del año, la producción cumbre, interpretada por Tyrone Power, Annabella y Loretta Young.

A las cinco p. m. «Daría un millón» y «Suez».

Mañana: «En manos de una mujer», estupenda super producción especial interpretada por Constance Bennett, Vincent Price y Charlie Ruggles; y «La fiesta del diablo», interpretada por Víctor Mac Laglen.

TOSCA: «EL GRAN VALS»

Tosca, en 10 de Octubre 1007 entre San Francisco y Concepción, en la Víbora, con el teléfono I-3099.

Hoy en tanda a las cinco y nocturna a las ocho y media, gran programa con revista, la comedia «El buque fantasma», gran estreno de la maravillosa joya musical «El gran vals», con Louise Rainer, Fernand Gravet y M. Korjous y estreno de la bellísima cinta «Nancy tiene tres amores», con Janet Gaynor, Robert You3ng, Franchot Tone y otros.

Precios: luneta mayores 20 centavos en la tanda y 30 centavos por la noche. Niños 15 centavos y tertulia 10 centavos a todas horas.

El viernes: Monumental función homenaje a Blanquita Amaro, la genial estrella de «Estampas Habaneras». En escena «La dama salvaje» y Carlos Badías, Félix Caignet, René Cabell, Orquesta Cosmopolita y otros muchos artistas.

BELGICA Y VIOLETA: DOS BUENOS PROGRAMAS

Un regio programa para hoy como octavo aniversario de este cine de familias, en matinée, tanda y noche. Se ha confeccionado un programa sólo de grandes cartones, titulado «La fiesta de los cartones», a precios populares. Los primeros 200 niños que saquen su entrada serán obsequiados con botones de Popeye. Se estrenan grandes cartones, 260 minutos de risa.

Mañana: «Rasputín» o «El Monje negro» y «El Indio», por Chaflán. Damas cinco centavos.

Para hoy dos grandes producciones en este cine de las familias, situado en Monte y Rastro. Episodio 7 de la serie «La Araña Negra», «Rasputín», por Harry Baur y «Hombres de mar», con las canciones Vereda Tropical y Noches de luna. Precios de cinco centavos todos en matinée y tanda. Mañana: «Mi señorita mamá» y «El Jorobado» o «Enrique Lagardere». Precios bajos.

SANTOS SUAREZ: «VIVE COMO QUIERAS»

Un programa espléndido es el que ofrece hoy el Santos Suárez, el elegante cine sito en Santos Suárez y San Benigno, con el teléfono I-4600, el predilecto de las familias.

Hoy en tanda a las cinco y nocturna a las ocho y quince, se exhibirá revista, comedia, estreno de la soberbia, estupenda producción «Ladrones de Levita», y estreno de la grandiosa, preciosa super comedia «Vive como quieras», creación de Jean Arthur, James Stewart, Lionel Barrymore, Edward Arnold, Mischa Auer y otros.

Mañana: Regio programa.

LIRA: «EL VALLE DE LOS GIGANTES»

Dos gigantescas producciones, en un mismo programa, ofrece para hoy en todos sus turnos el modernísimo teatro Lira, situado en Industria y San José, con el teléfono M-4474. Comenzando la función corrida a las dos en punto de la tarde y además de un noticiario, un cartón en colores y una graciosa comedia, se exhibirá la grandiosa super producción «El enemigo del hombre» o «La vida de Pasteur», que interpreta el genial Paul Muni, Anita Louise y Josephine Hutchinson. A continuación, Wayne Morris, Claire Trevor y Alan Hale, se presentan en la joya en tecnicolor «El valle de los gigantes». Un espectáculo tan bello e inmenso como la Naturaleza misma.

Precios: luneta, antes de las seis y media 10 centavos, damas y niños cinco centavos, caballeros 10 centavos. Después 10 centavos todos.

Mañana: Dos grandes estrenos en español: «La Reina Mora» de Raquel Rodrigo y «La verbena de la paloma», de Estrellita Castro y Roberto Rey.

4 CAMINOS: «MEXICO LINDO»

El teatro de los estrenos en el barrio se anota otro triunfo más al poder presentar a su distinguido público hoy la deslumbrante revista musical «México Lindo», con Ramón Pereda, Adriana Lamar, Antonio Frausto, El «Cuatezón», Beristain, Luis G. Barreiro y un conjunto de 1,000 bailarinas y el Trío Calaveras, Cuarteto Hatuey, «Los tres criollos», Hermanos Huesca, René y Estela. Magistral dirección de Ramón Pereda y un triunfo de la casa distribuidora y la empresa de este teatro. «México Lindo», es la gran producción musical que Hollywood se sentiría orgulloso de haber producido.

Tambien se pasa por la pantalla gigante la gran producción Warner titulada «Los soldados mandan», con Priscilla Lane y Wayne Morris.

Con este programa el super coliseum de Belascoaín 1107, teléfono M-2676, se verá abarrotado desde las dos de la tarde que abre sus puertas en función continua hasta las once y media. Los precios no han sido alterados a pesar de la magnitud del programa: 15 centavos antes de las seis y media y 20 centavos después. Niños y la regia tertulia familiar 10 centavos a todas horas.

Mañana: El mismo programa.

INGLATERRA: «VAMONOS CON LA MARINA»

Cinema Inglaterra, el confortable y elegante cine de San Rafael y Consulado, con el teléfono M-5527, brinda hoy un interesante y bello programa.

En la función continua, de dos de la tarde a once y media de la noche, se exhibirá revista, comedia, estreno de la bella, original super comedia «Vámonos con la marina», con June Travis y Paul Kelly, y estreno de la colosal, soberbia producción musical «Cantar es vivir», con Phil Regan y Evelyn Venable.

Precios: mayores 10 centavos hasta las seis y media y 15 centavos después. Los niños 10 centavos a todas horas.

Mañana: «Un millón de testigos», y «Sombras de la ciudad».

VIVES: «DIMELO EN FRANCES»

Un original programa es el que brinda hoy el Vives, el elegante cine de las familias, sito en la calle B entre 27 y 29, en el Vedado, con el teléfono F-3128, de la Empresa Valmaña.

En los turnos de cuatro y media y ocho y media, se exhibirá la estupenda, soberbia producción de gran argumento «La última avanzada», con Gertrude Michael y Cary Grant.

En los turnos de cinco y cuarenta y cinco y nueve y cuarenta y cinco, revista y estreno de la preciosa, regia producción «Dímelo en francés», con Olimpe Bradna y Ray Milland.

Precios: mayores 10 centavos en la tanda y 15 centavos por la noche. Niños cinco en la tanda y diez por la noche.

Mañana: «Colegio de señoritas», con Ann Shirley y «Sucedió una noche».

MODERNO: «EL GRAN VALS» (PRE-ESTRENO)

Hoy se verá colmada la elegante sala del simpático teatro Moderno, de 10 de Octubre 365, con el teléfono X-1305, por el entusiasmo que existe entre la sociedad viboreña por el pre-estreno que anuncian sus carteleras. «El Gran Vals», de Louise Rainer, Fernand Gravet y «Su majestad el amor», de Franchot Tone, Mickey Rooney; «Alto ahí», de Popeye; un Paramount News. Hasta las seis y media 20 centavos, después 30 centavos. Tertulia familiar 15 centavos a todas horas.

Mañana: «Suez», de Tyrone Power, Loretta Young; «Al compás de mis recuerdos», de Tyrone Power, Alice Faye, Don Ameche. Tertulia familiar, damas y niños cinco centavos.

Un drama valiente que nos presenta el más escabroso de los problemas, es:

"VUELTA A LA TIERRA",

con un asunto atrevido y personajes humanísimos dentro de un marco netamente típico y un diálogo que acusa belleza poética y fuerza emotiva, por la compañía

DIAZ-COLLADO

que actúa con grandioso éxito en

"LA COMEDIA"

Se estrenará

"VUELTA A LA TIERRA"

EL SABADO por la noche.

"VUELTA A LA TIERRA"

es la obra llamada a constituir el mayor succés de la temporada.

SEPAREN CON TIEMPO SUS LOCALIDADES AL A-6737

Empresa Teatral: CMCF y COCH

M.E.C.D. 2016

GRAN CONCURSO de los Helados "HATUEY"

¿Quiere Vd. disfrutar, completamente gratis, de un

viaje de ida y vuelta a VARADERO

el próximo día 4 de Junio (Domingo)? Escriba a "Compañía Lechera de Cuba, S. A." Concha 1, Habana, manifestando

por que los Helados "HATUEY" son los mejores

A las cien personas que, a juicio de esta empresa, expliquen más adecuadamente esa condición, se les obsequiará con un boletín de ida y vuelta a Varadero en la excursión

Helados "HATUEY"

que se llevará a efecto, en combinación con los "Ferrocarriles Unidos", el día antes indicado.

Es necesario que las respuestas estén en poder de esta entidad antes del 20 de Mayo próximo.

Vaya a VARADERO gratis y tome siempre Helados "HATUEY"

"Compañía Lechera de Cuba, S. A."
Concha 1, Habana
Tels. X-2456, X-2457, X-2458, X-2459

Las medidas del Decreto No. 2.500 tienen la misma aplicación para productos cubanos y extranjeros

Aclara que deben consignarse en los envases de los productos alimenticios las unidades de peso. Dispuesta una investigación del costo de producción del cemento

El señor Presidente de la República, ha firmado, a propuesta del Secretario de Comercio, el siguiente Decreto:

POR CUANTO: Por Decreto número 2500, de fecha 16 de noviembre de 1938, publicado en la Gaceta Oficial, primer pliego del día 24 del mismo mes y año, resolvió que en los envases, embalajes o envolturas, cerradas o selladas de modo permanente, que contengan productos alimenticios de cualquier clase, debía consignarse, en lugar visible, por sus productores, fabricantes, empacadores o envasadores, las unidades de peso o capacidad del producto, o sea, la cantidad neta de los mismo; se establecieron determinadas excepciones y se dispuso, además, que dichas unidades de peso o capacidad se ajustarían al Sistema Métrico Decimal, sin perjuicio de que por los interesados se consignara la equivalencia de las mismas en otras medidas de peso o capacidad usuales en el comercio, si así lo deseaban.

POR CUANTO: Si bien dicho Decreto es aplicable tanto a los productores nacionales como a los de importación, se ha observado que existen dudas en cuanto a su aplicación al entenderse, por algunos, que sus preceptos no alcanzan a los productos alimenticios de procedencia extranjera.

POR CUANTO: A fin de que desaparezcan las dudas apuntadas se hace necesario aclarar debidamente el repetido Decreto, resolviéndose, al efecto, que el mismo es aplicable, en toda su etensión a productos nacionales y extranjeros por igual,

POR TANTO: En uso de las facultades que me están conferidas por la Ley Constitucional de la República, y demás leyes en vigor a propuesta del Secretario de Comercio,

RESUELVO:

PRIMERO: Aclarar que las disposiciones contenidas en el Decreto número 2500 de 16 de noviembre de 1938, publicado en la Gaceta Oficial número 299 de 24 del mismo mes y año, son de aplicación tanto a los productos alimenticios de producción nacional, como a los de importación.

SEGUNDO: Prorrogar hasta el día 31 de diciembre de 1939, la vigencia de las disposiciones contenidas en el Decreto número 2500 de 1938, antes mencionado.

TERCERO: El Secretario de Comercio queda encargado del cumplimiento del presente Decreto.

DADO en la Habana, Palacio de la Presidencia, a los diecisiete días del mes de abril de mil novecientos treinta y nueve.

Federico Laredo, Presidente.—Edgardo Buttari, Secretario de Comercio.

Investiga Comercio el costo de producción del cemento

El Director de la Inspección General de la Secretaría de Comercio, señor César Jener, cumpliendo instrucciones del Secretario del Ramo, doctor Edgardo Buttari, ha procedido a designar a dos Inspectores Contadores para que se constituyan en la Compañía de Cemento «El Morro», y obtengan todos los datos necesarios que permitan conocer el costo de producción del cemento que fabrica dicha Compañía, así como los precios de venta de este artículo desde el año de 1934, a la fecha.

La Secretaría de Comercio realiza la comprobación del costo de este artículo para conocer con exactitud todos los antecedentes relacionados con el mismo teniendo en cuenta que hay que considerarlo como de primer orden con motivo de las exenciones tributarias que establece la Ley de Alquileres aprobada recientemente, para que beneficie a los que fabriquen en un periodo de diez años.

Multado un carnicero

El Juez Correccional de la Sección Primera, ha comunciado al Director de la Inspección General de la Secretaría de Comercio, que a virtud del juicio número 954, celebrado en dicho Juzgado contra Rodríguez y Compañía, propietarios de la carnicería situada en Teniente Rey 255, los mismos, fueron condenados a treinta y una cuotas de a un peso cada una por infracción del Decreto Ley 163, que trata sobre el clandestinaje mercantil.

Existen en la Habana 18 talabarterías

A solicitud de la Cámara de Comercio de la República de Cuba, el Negociado del Censo Comercial de la Secretaría de Comercio, acaba de confeccionar una relación de las talabarterías y almacenes de pieles y cueros establecidos en esta Capital.

Según dicho trabajo, actualmente existen en la ciudad de la Habana, 18 comercios dedicados al giro de talabartería y 16 almacenes y tiendas de pieles y cueros.

En la relación confeccionada por el citado Negociado del Censo Comercial, que se ha enviado ya a la mencionada corporación para mayor facilidad de la misma, se consigna el nombre y dirección de cada comerciante cuya actividad desenvuelve en esa rama de los negocios.

Pañuelos:
PYRAMID
Desafían toda imitación

¡BUENAS NOTICIAS!

Para gozar de salud perdurable.

Buenas noticias para quienes deseen comenzar el día con esa sensación de bienestar y de alegría que acompaña el funcionamiento normal de los intestinos. Un renombrado médico inglés ha descubierto un medio sencillo de remediar el más común de los males y auxiliar a todos aquellos que necesitan ayuda con frecuencia. Algunos requieren esa ayuda diariamente, y por lo tanto necesitan un laxante eficaz, agradable e inofensivo; un laxante suave y que no irrite; un laxante que obre solamente sobre el intestino grueso sin afectar la digestión.

El medio más sencillo de asegurar la buena salud consiste en ayudar a funcionar debidamente el intestino.

Las Píldoras de Brandreth combinan seis valiosos ingredientes vegetales, y su acción es tan perfecta que ha merecido la aprobación del mundo entero. Hoy gozan de una gran demanda en más de 70 países.

Los más afamados especialistas declaran que el estreñimiento, que envenena el organismo, es la causa de la mayoría de las enfermedades. Las Píldoras de Brandreth protegen contra ese envenenamiento del sistema y renuevan la vitalidad y la alegría.

Pruébelas una semana. Observe lo suave y lo seguro de su acción. Son el laxante ideal para toda la familia. Las venden todas las buenas farmacias.

CRONICA HABANERA

JUVENTUD Y BELLEZA

Nos complacemos en traer a nuestra sección el retrato de la lindísima señorita Zenaida Díez y Martínez, una jeune fille adorable, que fué presentada en sociedad recientemente.

La señorita Díaz Martínez es hija de los esposos Nicasio Díaz y Balbina Martínez.

Para ella un saludo.

ANA MARIA BORRERO, EL JARDIN «EL FENIX» Y LA FERIA MUNDIAL. — El gran jardín «El Fénix», como homenaje a la labor artística de Ana María Borrero y para cooperar del modo más eficaz en la labor que viene realizando el Honorable Secretario de Agricultura, ingeniero José M. García Montes, organizador de los trabajos que se van a exponer en la Feria Mundial de Nueva York, ha proyectado la decoración floral que llevarán los trabajos de lencería que ha recolectado entre la sociedad habanera la exquisita Ana María.

Hoy, martes, de cuatro a seis de la tarde, se exhibirán dichos trabajos en la Secretaría de Agricultura.

Entre ellos se destacará un grupo de novias en miniatura del siglo pasado cuyos trajes, interpretados por Ana María siguiendo la línea y el estilo de las distintas épocas desde 1830 a 1880, serán confeccionados en telas antiguas y encajes legítimos.

Estas novias van en pos de un ramo nupcial estilo Colonial, maravillosa «Creación Martín», del gran jardín «El Fénix», tejido con lirios del valle y lilas, y la decoración floral que llevarán estas novias dará una nota de sencillez y buen gusto.

Los corresponsales del jardín «El Fénix» en Nueva York, esto es, la conocida florería de Max Schling, hará este trabajo en la Feria Mundial ajustándose a los diseños trazados aquí, ocupándose al mismo tiempo de la constante renovación de las flores de modo que el pabellón de Cuba esté siempre a gran altura en lo que a este particular se refiere.

El jardín «El Fénix», que por exceso de trabajo no pudo concurrir oficialmente a la exposición de floricultura de Rancho Boyeros, pero que, fuera de concurso, dejó sentir su paso por ella, invita a su numerosa clientela a que concurra de cuatro a seis de la tarde de hoy a presenciar las obras de arte con que nos deleita Ana María Borrero.

SAN FELIPE.—En la festividad de ayer —San Felipe— estuvo de días un querido amigo de esta casa.

El doctor Felipe Rivero y Alonso, letrado prestigiosísimo del foro habanero y periodista de sólida pluma, que goza de grandes afectos y simpatías en nuestra sociedad.

El distinguido compañero tiene a su cargo, entre otras, la consultoría de la Asociación de Detallistas de la Habana, donde su labor en pro del engrandecimiento de dicha institución ha sido magnífica en todos momentos.

También estuvo de días ayer el doctor Felipe Mencía, figura destacada de nuestro mundo médico.

El doctor Mencía, radiólogo eminente, es el director de «La Purísima», conocida institución médica del Vedado.

Por último saludaremos a otros Felipes: el comandante Felipe Lois el conocido clubman Felipe Cadenas. Felipe Ostolazábal, Felipe González. Felipe Pedro, Felipe Rodríguez, Felipe W. Almeyda, Felipe García, Felipe Querol, Felipe de Armas, y el doctor Felipe Olivera.

Un saludo más: para el doctor Atanasio Hernández Rivera, joven y notable galeno, que se halla muy bien relacionado en nuestros círculos sociales.

Está hoy de días y nos complacemos en felicitarlo.

(Continúa en la página DIEZ)

FABRICA DE SABANAS
CUBA 81
Moderno 565
Esquina a SOL

Sábanas medio cameras	$0.35
Sábanas cameras, sin empate	$0.50
Sábanas de Warandol, fino ..	$0.60
Sábanas cameras de Warandol catalán	0.85
Sábanas tramadas de unión, cameras, imperiales, garantizadas	$1.10

REBAJA ESPECIAL

Warandol de hilo legítimo, para sábanas cameras, la vara	0.85
Surtido en colores firmes ..	$1.00
Sábanas de Warandol de hilo puro, cameras, buenas	$2.25

SE DENOMINARA "REPUBLICA DEL ECUADOR" LA ESCUELA 24 DEL DISTRITO DE MARIANAO

Muy lucido resultó el acto de la entrega de premios a los niños que triunfaron en el concurso de Higiene Escolar. Bien acogido el propósito de condecorar a la Sra. Villaverde

La escuela pública número 24, del distrito escolar de Marianao, se denominará «República del Ecuador.»

El acuerdo fué adoptado por la Junta de Educación de dicho distrito y del mismo se ha dado cuenta ya al doctor Aurelio Fernández Concheso, Secretario de Educación.

Se encuentra situada la escuela en el Reparto Cabo Machín.

El secretario de la Junta de Marianao, señor José Sirgo, y varios inspectores escolares ya lo han puesto en conocimiento de la directora y las maestras de dicho centro de enseñanza.

De este modo se construbuye al estrechamiento de las relaciones espirituales entre Cuba y las hermanas repúblicas de América.

Muy lucido resultó el acto celebrado por Higiene Escolar

Muy lucido resultó el acto celebrado por el departamento de Higiene Escolar, de la Secretaría de Educación, para entregar a los escolares los premios que les correspondieron en el último concurso que organizó.

Presidió el acto el doctor Heliodoro García Rojas, Superintendente General de Escuelas, que pronunció unas hermosas palabras en nombre del doctor Aurelio Fernández Concheso, nuestra máxima autoridad educacional.

También tomaron asiento en la presidencia el doctor Aníbal Herrera y Franchi Alfaro, director de Higiene Escolar de la Secretaría de Educación y otras altas autoridades.

Se entregó a los niños premiados en el concurso de aprovechamiento las cuentas de ahorros, por cinco pesos, en la Caja Postal, y los diplomas correspondientes.

La concurrencia, integrada en su mayoría por escolares, le tributó verdaderas salvas de aplausos.

Se ofreció además a los escolares un programa artístico, con números de recitación, canto y baile.

La Orquesta del Instituto Edison amenizó el acto.

Con estos concursos para estimular a los niños y despertar su interés por la higiene, las conferencias altamente educativas, al alcance de los menores, que dictan los dentistas del departamento de Higiene, y los folletos que sobre el cuidado de los dientes, la alimentación y otras materias viene editando la propia Secretaría de Educación, se encuentra en pleno desarrollo el plan divulgarizador de los doctores Fernández Concheso y Aníbal Herrera.

La labor, en el aspecto de atención facultativa inmediata viene completada por los gabinetes dentales, dispensarios, que ha establecido en toda la República el departamento de Higiene Escolar.

Muy bien acogida la condecoración a la señora López Villaverde

Muy bien acogida ha sido en los centros secundarios y especiales de la República la idea de que se condecore a la señira Eloína López Villaverde, la primera mujer que prestó servicios en la Secretaría de Educación y que desempeña actualmente el cargo de Jefa del Negociado de Escuelas Normales y de Comercio.

Precisamente la Escuela Normal de la Habana y las Escuelas de Comercio de la Habana, Pinar del Río y Camagüey, se han dirigido al Secretario de Educación, doctor Aurelio Fernández Concheso felicitándolo por haber solicitado del Presidente de la República la Cruz de Carlos Manuel de Céspedes para la citada funcionaria, que lleva cuarenta años de servicios en la referida dependencia del Estado.

Un grupo de funcionarios y empleados de la Secretaría de Educación se encuentra organizando un acto público de congratulación a la señora López Villaverde, por su ejecutoria como mujer en la administración pública.

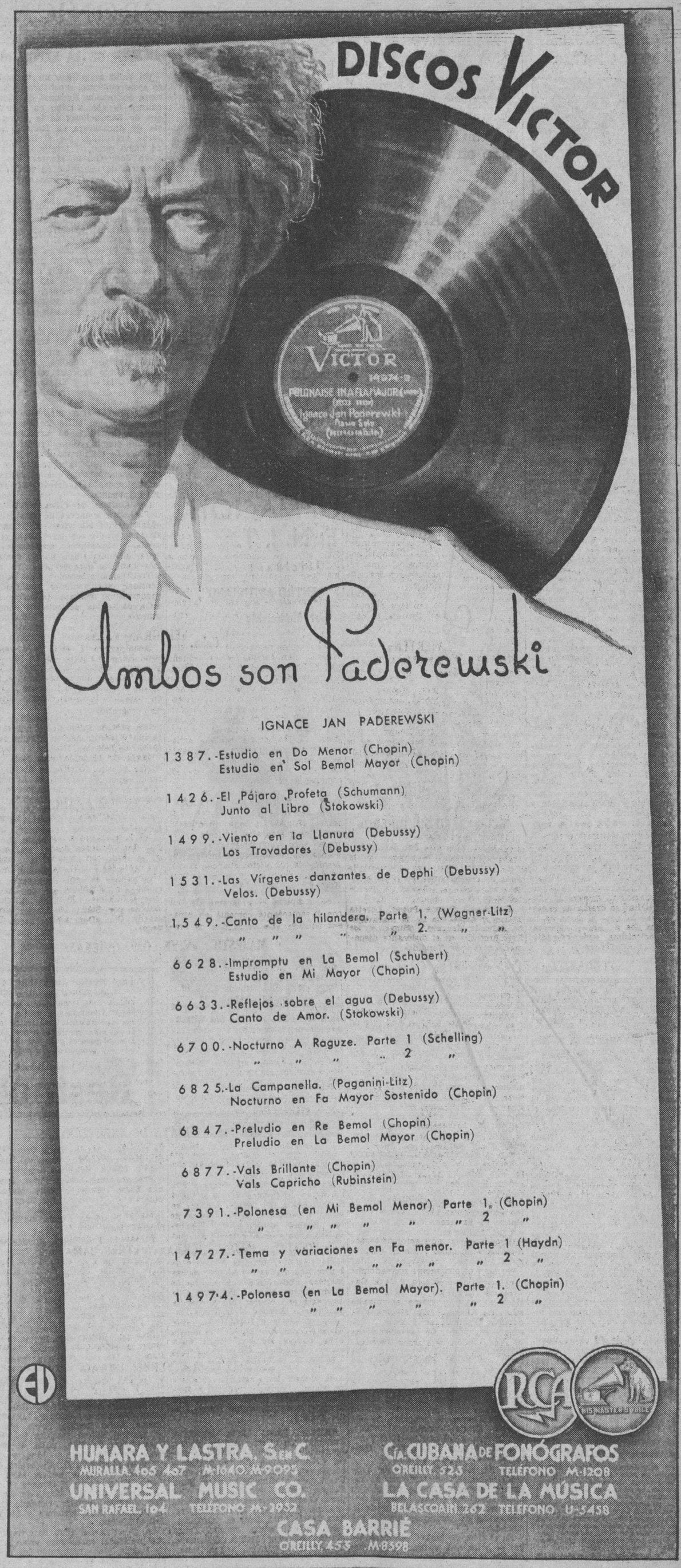

Ambos son Paderewski

IGNACE JAN PADEREWSKI

1387.-Estudio en Do Menor (Chopin)
Estudio en Sol Bemol Mayor (Chopin)

1426.-El Pájaro Profeta (Schumann)
Junto al Libro (Stokowski)

1499.-Viento en la Llanura (Debussy)
Los Trovadores (Debussy)

1531.-Las Vírgenes danzantes de Dephi (Debussy)
Velos. (Debussy)

1549.-Canto de la hilandera. Parte 1. (Wagner-Litz)
" " " " " 2. " "

6628.-Impromptu en La Bemol (Schubert)
Estudio en Mi Mayor (Chopin)

6633.-Reflejos sobre el agua (Debussy)
Canto de Amor. (Stokowski)

6700.-Nocturno A Raguze. Parte 1 (Schelling)
" " " " 2 "

6825.-La Campanella. (Paganini-Litz)
Nocturno en Fa Mayor Sostenido (Chopin)

6847.-Preludio en Re Bemol (Chopin)
Preludio en La Bemol Mayor (Chopin)

6877.-Vals Brillante (Chopin)
Vals Capricho (Rubinstein)

7391.-Polonesa (en Mi Bemol Menor) Parte 1. (Chopin)
" " " " " " 2 "

14727.-Tema y variaciones en Fa menor. Parte 1 (Haydn)
" " " " " " " 2 "

14974.-Polonesa (en La Bemol Mayor). Parte 1. (Chopin)
" " " " " " 2 "

RCA

HUMARA Y LASTRA, S. en C.
MURALLA 405 407 M-1040, M-9095
UNIVERSAL MUSIC CO.
SAN RAFAEL 104 TELEFONO M-1952

CIA. CUBANA DE FONÓGRAFOS
O'REILLY 523 TELEFONO M-1208
LA CASA DE LA MUSICA
BELASCOAIN 262 TELEFONO U-5438
CASA BARRIE
O'REILLY 453 M-8598

NOTICIAS DEL CUARTEL GENERAL DEL EJERCITO

Por Decreto Presidencial se ha ordenado el retiro de los siguientes miembros del Ejército Constitucional:

Cabo de Primera, Venancio Valladares y Vila M. M. del Regimiento número 3. «Leoncio Vidal», por tiempo de servicio, con pensión anual de $420.00.

Cabo de Primera. Eusebio Longino del Pilar Fernández y Martínez, por edad, del Cuartel General, Cuartel Maestre General, con pensión de $420.00.

Soldado de Primera. José Francisco Alberto García y Herrera M. M., del Regimiento número 8. «Ríus Rivera», por edad, con pensión anual de $392.40.

Soldado de Primera. Pedro Justo de la C. Herrera y García M. M. del Regimiento número 1 «Maceo», por edad, con pensión anual de $298.22

Sargento de Tercera. José Pérez y López M. M. del Regimiento número 7. «Máximo Gómez», por edad, con pensión anual de $504.00.

Todas estas pensiones son pagaderas por mensualidades vencidas, de acuerdo con lo dispuesto en la vigente Ley Orgánica del Retiro de los miembros de las Fuerzas Armadas de Mar y Tierra de la República.

Licencias

El Cuartel General ha concedido un mes de licencia al Primer Teniente Dentista, Carlos Randín y Vergara, del Regimiento número 4. «Plácido»; y dos meses al Sub-teniente Petronilo A. Pérez M. M. del Regimiento número 6, «4 de Septiembre».

Honores

Por fuerzas del Escuadrón 16 de la Guardia Rural, Regimiento número 1, «Maceo», Central Palma, se rindieron los honores correspondientes, al fallecido Alférez del Ejército Libertador Miguel Ortega Núñez, recientemente fallecido en dicha localidad.

Nombramientos

Por el Cuartel General, se han nombrado Sub-Oficial de la Reserva Militar los señores Aníbal López Hidalgo Barquín y Manuel T. F. Parra y Casillanes. Ambos prestarán el juramento que previene el Reglamento para el Cuerpo de la Reserva Militar, ante el Oficial que se designe.

Pensión concedida

Por Decreto Presidencial se ha concedido a la señora Adelaida Elvira Elena Ubieta y Cruz, y a la menor Esther Nicolasa de la Caridad Usatorres y Ubieta, como viuda e hija legítima, respectivamente, del teniente coronel del Ejército, retirado, Ernesto L. Usatorres y Perdomo pensión anual ascendente a la cantidad de $1,680.00 pagadero por mensualidades vencidas.

También por Decreto Presidencial se ha concedido pensión ascendente a la cantidad de $1,364.69, a la señora Ramona Josefa Teresa de las Nieves Viso y López, como viuda del Capitán del Ejército, Retirado, Luis Troncoso y Rossignol.

SUSCRIBASE Y ANUNCIESE EN EL «DIARIO DE LA MARINA»

M.E.C.D. 2016

VIBOREÑAS

RECITAL POETICO

Carmina Benguría, la joven y genial intérprete del poema, conceptuada entre las primeras de nuestras recitadoras, ofrecerá el próximo domingo, día 7, a las diez de la mañana, en el teatro «Encanto», un nuevo recital para el que se dispone asistir toda la sociedad habanera, deseosa de escuchar nuevamente a la encantadora rapsoda, linda y primaveral figura.

Triunfará una vez más la Benguría con su fino y exquisito arte.

RECIBO ELEGANTE.—Mañana, como primer miércoles de mes, recibirá a sus amistades en su elegante residencia de la Loma del Mazo, la distinguida dama Amelia Hierro de González, interesante y gentilísima esposa del querido administrador de este periódico, don Celso González.

Recibo de la tarde, que ha de resultar muy elegante.

LA BODA DEL SABADO.—Se celebrará el próximo sábado, día 6, en la iglesia de San Juan de Letrán, el matrimonio de la bellísima señorita Lydia Hevia Wyatt con el simpático y correcto joven Alberto Alemán Simó, siendo ésta una de las primeras bodas de mayo, que promete resultar de lo más lucida y elegante.

Tan enamorados jóvenes serán apadrinados por la señora Asunción Simó de Alemán y el doctor Alberto Hevia Prieto, estando designados como testigos por ella, el doctor Miguel Angel Campa, subsecretario de Estado; el coronel doctor Aurelio Hevia, el doctor Pedro Reynaldos y los señores Aurelio Hevia Prieto, Joaquín Viadero y Manuel Rivas.

Por el novio firmarán el acta matrimonial en calidad de testigos, el eminente y prestigioso especialista doctor Angel Arturo Aballí, el distinguido notario doctor Francisco A. de Arazoza y los señores Gustavo Beguiristain, Luis Fernández Alemán y Eudaldo Romagosa.

La boda civil tendrá lugar el viernes día 5, ante el notario doctor Francisco A. de Arazoza, y serán testigos por la gentilísima novia, los doctores Horacio Vallespinosa y Luis Beguiristain y los señores Pedro Simó, Andrés Lamas y Juan Fernández Oller; y por el joven Alemán, los doctores Juan Fonseca, catedrático del Instituto de la Habana; Ulises Odio y Carlos Díaz de Villegas y los señores Jorge Wyatt y Julio Salas, Jr.

CAMBIO DE DOMICILIO.—La estimada dama Lila Bruzón viuda del Portillo y sus bellas hijas, nuestras simpáticas amigas las señoritas María Antonia y Loló del Portillo, han fijado su residencia en la calle 13 número 109, entre M y N., en el Vedado, lo que muy gustosos consignamos.

EL FESTIVAL DEL DIA 7.—Extraordinario entusiasmo e interés ha despertado la gran concentración colegial que tendrá lugar el domingo, día 7, en el teatro «Principal de la Comedia», con motivo de la entrega de premios a los triunfadores, en el segundo concurso efectuado por el periódico «Avance», para elegir a los atletas colegiales más populares.

El extenso programa, muy variado y atractivo, lo completan números muy selectos y escogidos, que estarán a cargo de los distintos shows, que presentarán los colegios Estrella, María Luisa Dolz, Arturo Montori, Sepúlveda, los Escolapios de Guanabacoa, el Batallón Universitario, el Batallón del Club Atlético de Cuba, la Academia de Modestín Morales, Willy Rivero, presentándose también la aplaudida Compañía Infantil de Roberto Rodríguez, que con tanto éxito viene actuando en la Comedia y la banda de música de la Beneficencia, cedida gentilmente por el doctor Portela.

La amplia sala del «Principal de la Comedia» lucirá adornada con todas las banderas de todos los colegios.

La función empezará puntualmente a las nueve de la mañana, siendo los precios de las entradas para mayores de cuarenta centavos, y veinte centavos para los colegiales.

BAUTIZO.—El domingo, en la iglesia de Nuestra Señora de la Caridad, se efectuó el bautizo del lindo niño Mario Eugenio de la Caridad García y Llaguno, adorado hijo de los jóvenes y simpáticos esposos Mario García y Mirta Llaguno.

La ceremonia, breve y sencilla, celebrada en la mayor intimidad, tuvo como padrinos a la graciosa señorita Celeida Llaguno, tía del neófito, y al señor Gabriel Alfonso.

Felicidades.

EL RECITAL DE LA SEGOVIA.—Grande es la animación que existe en nuestra sociedad por el próximo recital de danzas clásicas españolas que celebrara el domingo día 7 en el teatro «Auditorium», a las diez y media de la mañana, la simpatiquísima y muy gentil bailarina Rosita Segovia, ofreciéndonos esta fiesta de fino y exquisito arte como despedida, ya que pronto embarcará hacia el extranjero, donde se le espera con ansia y entusiasmo.

Con la Segovia actuará el conocido y notable joven pianista Luis Borbolla, que además de acompañar a la artista en todos sus números, ejecutará varias selecciones.

El programa resulta interesantísimo en todas sus partes, estando incluídos en el mismo cuatro estrenos, y a petición de muchas personas bailará la Segovia algunos de los números que gustaron tanto en su primera audición.

He aquí el programa:

I

«Torre Bermeja» (primera audición), de Albéniz; «Asturias» (piano solo), de Albéniz; «Sardana» (ballet popular español), de Morena; «Serenata española», de Malats; «Danza V» (piano solo) de Granados; «Danza Ritual del Fuego» (a petición), de Falla; «Bolero» (popular del siglo XVIII), a petición.

II

«Córdoba», de Albéniz; «Andaluza» (primera audición), de Falla; «Sevilla» (piano solo) de Albéniz; «Bodas de Luis Alonso» (a petición), de Giménez; «Orgía» (primera audición), de Turina; «Malagueña» (piano solo), de Lecuona; «Aragonesa» (primera audición), de Granados.

EN EL SAN CARLOS.—Muy animado y concurrido, tal como se esperaba, resultó el baile del sábado en el Club San Carlos, fiesta de socios con la que quedó inaugurada la temporada de verano en aquella sociedad.

En el floor de basket ball tuvo lugar el baile, que transcurrió en medio de la más completa animación y alegría, prolongándose hasta la madrugada.

A continuación damos los nombres de las señoritas que allí se encontraban:

María y Aída Parúas, Peggy y Julia Romay, Nenita y María del Sol Bueno, Lolita del Monte, Lucía Ramírez, Carmen del Pino, Aída Ruibal, Rosalba Salas, Tita Pichardo, Adolfina del Bosque, Ondina Porraspita, Luisita de la Torre, María Pérez, Julia Izquierdo, Carmelina y Estrella Ramírez, Antonia Alonso, Rosalina Valdés, Dora Alonso, Lucía Martínez, Lus Merino, Dulce María Piney, Esther Blanco, Feliciana Gómez, Graciela Tauler, Ela y Angelina Curbelo, Zoraida Ruiz, Irene Domínguez, María e Hilda Calero, Elvirita y Yuya Alvarez, Marina Suero, Aída Toledo, Bertha Aladro, Olga García, Hortensia González, Bebita Velarde, Hilda Pardo, Bertha Velarde, Olga del Bosque, Margot Vega, Aida Cayro, Nena Mancas, Matilde Rodríguez, Rosario del Castillo, Delfina Gutiérrez, Bertha Alvarez, Eva Trujillo, Rosa y Georgina Toledo, Lydia Rotella.

Balbina Pérez, Delia Martínez, Conchita Caballero, Argelia Cafas, Lucrecia y Hortensia Chaple, Marina y Queta Avila, Georgina Pedroso, Blanca Toymil, Acela Codina, Celina Torres, y Celina Fernández, Nena Bescos, Juanita Peraza, Esther Cepero, Gloria Carreras, Zoila Mendive, Ana Villar, Ana María Talavera, Rita María Miró, Dolores Serra, Aurora Platas, Emma Morine, Dulce María González Bebita Galgueras, Concha G. Larrinaga, Angela Branly, Antonia Serra, Olga Sánchez, Iris Córdova, Ofelia Secades, Angelina y Aída Beltrán, Angela Cruaña, María Antonia Suárez, Paquita García, Delia González, Martha de la Vega, Sarita Borrego, Martha Sandoval, Bertha y Ofelia Balceiro, Agustina y Ofelia Sánchez, Esther Pérez, Josefina Cora, Isaura González, Margarita Aladro, Georgina Martínez Torralbas, Graciella Tro, Luisa López, Estrella Jiménez, Acacia Calderón, Dorita Vidal.

Humbelina Domínguez, Haydée Miró, Catalina y Dulce María Torriente, Carmelina y Bertha del Río, Zlomara Castillo, María de los Angeles Garmendía, Isabel Gómez, Julia y Edelmira Chávez, María Isabel Martínez de la Vega, Esther Govantes, Isolina Serrano, Ondina Calderón, Mercedes Zorrilla. Rosita Aguilera, Adelina Montero, Georgina Govantes, Mercedes Cuervo, Emma González, Adelaida y Evangelina Ferrer, Carolina Morales, Gloria y Serafina Cepero, Hortensia y Yuyú Romero, Margarita López, Mariíta Perdomo, Dolores Rojo, Luisa Gómez, Esther Domínguez, Rosalina Mederos, Elena Ruibal, Angela Lavín, Rosalba Salas, Cleodomira Jiménez, Lucrecia García, Anita Radillo, Lolita Blanco, Martha Ruibal, Cachita Estévez, Carmencita Gordillo, Zoila Vergez, Ketty Carrillo, Flora y Julia Alonso, Cusa Machado, Sarah Armenteros, Rita y Teresa Núñez, Marina Sierra, Elvira Otero, Hortensita Guerra, María Antonia y María del Carmen Márquez, Jorgelina Sorondo, Cira Robreño, Fara Mendoza y María Esther Molina.

La directiva del Club San Carlos, que preside el caballeroso joven Neno Valdés, viene realizando los preparativos para el grandioso y tradicional baile de las flores, señalado para el día 13 de este mes.

Rodeada de múltiples alicientes y atractivos estará esta nueva fiesta de la decana de las sociedades viboreñas, y de la que prometemos ocuparnos en próximas crónicas, ofreciendo todos sus detalles

CUMPLEAÑOS.—En la fecha de ayer cumplió los diez años de edad, la simpática niña Eloisita del Collado y Rivero, linda primogénita de los estimados esposos José del Collado y Emelina Rivero que pasó tan dulce fecha muy alegre y contenta, entre halagos y congratulaciones.

Felicidades.

«EL GRAN VALS».—En el favorito y concurrido cine «Moderno» se presenta hoy, en sus dos funciones de la tarde y de la noche, «El gran vals», la magnífica producción en la que tan admirablemente se lucen Louise Rainer y Fernand Gravet.

El preestreno de «El gran vals» reunirá en la hermosa sala del «Moderno» a nuestras principales familias, asiduas concurrentes de aquel elegante y confortable coliseo.

Orestes del CASAILLO.

ITALIA

Las vacaciones estivales más bellas de su vida, son las que pasará usted este año en ITALIA.

VENECIA, la RIVIERA LIGURICA y ADRIATICA, los HERMOSOS LLANOS TOSCANOS, los LAGOS DE LOMBARDIA; NAPOLES, su famoso GOLFO y SICILIA, dejarán a usted, por sus encantos inenarrables, recuerdos que jamás olvidará.

APROVECHE LOS ASIGNADOS Y LAS CARTAS DE CREDITO EN LIRAS DEL TURISMO. Representan una notable ventaja en el cambio de la moneda.

BONIFICACIONES EN LOS HOTELES, DESCUENTOS FERROVIARIOS DEL 50 AL 70%, REBAJAS EN EL PRECIO DE LA GASOLINA.

INFORMACION
E. N. I. T.
Oficinas:
Edificio "CENTRO ASTURIANO",
por Monserrate
Habana. Cuba.

SORPRENDENTE MAQUILLAJE PARA LOS OJOS!

Ojos blancos . . claros sin venas

Se pierde la belleza, no hay atracción . . . cuando los ojos tienen venas o se ven turbios. Use Vd. EYE-GENE antes de sus citas, siempre! Clarifica ojos inyectados en unos cuantos segundos. Pronto descanso para ojos cansados, irritados. Los hace brillantes, hermosos! No mancha y es absolutamente inofensivo.

EYE-GENE Un nuevo y seguro método de clarificar los ojos, calma toda irritación.

EYE-GENE

DESPIERTE LA BILIS DE SU HIGADO...

Sin usar calomel—y saltará de su cama sintiéndose "como un cañón"

Su hígado debe derramar todos los días en su estómago un litro de jugo biliar. Si ese jugo biliar no corre libremente no se digieren los alimentos. Se pudren en el vientre. Los gases hinchan el estómago. Se pone usted estreñido. Se siente todo envenenado, amargado y deprimido. La vida es un martirio.

Una mera evacuación del vientre no tocará la causa. Nada hay mejor que las famosas Pildoritas Carters para el Hígado para acción segura. Hacen correr libremente ese litro de jugo biliar y se siente usted "como un cañón". No hacen daño, son suaves y sin embargo, son maravillosas para que el jugo biliar corra libremente. Pida las Pildoritas Carters para el Hígado por su nombre. Rehuse todas las demás. Precio: 30¢.

CRONICA HABANERA

DE LA EXPOSICION DE FLORICULTURA

Un éxito magnífico, un verdadero acontecimiento, constituyó la Primera Exposición Nacional de Floricultura llevaba a cabo en el Parque de Exposiciones de la Secretaría de Agricultura en Rancho Boyeros, organizada por el Secretario de dicho ramo, el prestigioso Ingeniero José García Montes, con el concurso de un grupo de distinguidas damas y de los más conocidos jardines habaneros.

Durante tres días ha permanecido abierta dicha exposición y podemos decir que fué realmente extraordinaria la concurrencia en cada uno de dichos días.

Todos tuvieron cálidas frases de elogios para los trabajos presentados.

Para actuar de juez y otorgar los premios, fué invitado especialmente Mr. Herbert H. Skermer, distinguida personalidad norteamericana y notable experto en cuestiones de florería.

Mr. Skermer, después de ver con detenimiento todos los trabajos expuestos, y teniendo en cuenta los más mínimos detalles, otorgó el Gran Premio Especial con Medalla de Oro a la «Casa Trías», el jardín predilecto del gran mundo habanero.

Este premio, el de más valor y alta significación entre los que concedió la Secretaría de Agricultura y ganado por la «Casa Trías», viene a poner de manifiesto una vez más, el buen gusto, la elegancia y el chic incomparable que caracteriza todos los trabajos del famoso jardín del Vedado.

Los floristas de Trías, triunfadores siempre a traves de una larga ejecutoria, reafirmaron su fama y alta nombradía con un trabajo maravilloso, haciéndose acreedores a las celebraciones que no les escatimó el público en general.

Tres grandes arcos tejidos totalmente con blancas y perfumadas gardenias y lindísimos macizos de aristocráticas callas ofrecían magnífico contraste con las alfombras de musgo verde y los grupos de palmas arecas colocadas con acierto.

Estas flores de inmaculada blancura, legítimo orgullo de los propietarios de la «Casa Trías», son cultivadas en sus inmensos campos de Arroyo Arenas por la inmensa legión de expertos floristas conque cuentan.

Y allí, con especial atención y solícitos cuidados, crecen con más fragancia y lozanía que en ningún otro rincón de la tierra.

Antes de terminar esta nota, al enviar nuestra felicitación al Honorable señor Secretario de Agricultura y la comisión organizadora, queremos hacerla llegar también a nuestros queridos amigos Luis, Pepe y Joaquín Trías, propietarios del jardín «Casa Trías», deseándole toda clase de éxitos como hasta ahora han venido alcanzando, contando siempre con el favor y la simpatías de toda nuestra sociedad.

El Primer Premio, consistente en Diploma de Pergamino con cinta azul, fué otorgado al jardín «El Clavel», el gran jardín de Marianao, al frente del cual actúan los hermanos Alberto y Camilo Armand, que tantas simpatías tienen en la sociedad habanera.

El triunfo de «El Clavel», que no nos sorprende porque los hermanos Armand nos tienen acostumbrados a sus triunfos repetidos, es, sin embargo, una demostración de cómo se desenvuelve aquel jardín elegante en consonancia con las nuevas tendencias del arte moderno.

Eso fué su trabajo en la exposición de Rancho Boyeros; un verdadero himno al arte moderno, a la línea y al espíritu que informan las nuevas orientaciones en estas cuestiones complicadas, al par que exquisitas, de la decoración floral.

Una buena parte de ese triunfo magnífico de los Armand y de sus floristas que pusieron a contribución todo su arte en la ejecución de trabajo, corresponde a un buen amigo nuestro, artista exquisito, de fino gusto, el señor Miguel de Cañas autor del bello «sketch» utilizado por los Armand.

Se denominaba «Fantasía de Primavera» y le hacía honor a su bello y sugestivo nombre.

Los lindos lirios rojos de Egipto especialidad de «El Clavel», «easter lilles», hortensias y «delphiniums» ponían su nota de belleza y de color en la maravilla del conjunto combinados con plantas de hortensias, otra de las especialidades exclusivas de los Armand, malangas de hojas de colores, etc.

Cuantos desfilaron por allí tuvieron para el trabajo de El Clavel», los más cálidos elogios, tanto que podría decirse que antes de que el Jurado otorgara el premio, ya el público había dado su veredicto proclamando vencedores a los Armand.

El Segundo Premio de Profesionales fué otorgado al Jardín Lutecia, el ya famoso jardín que dirige la señora Amparo Diago en la calle 23 y 20 en el Vedado.

El Jardín Lutecia, que tantas muestras de su arte y buen gusto nos lleva dadas a pesar de estar recién abierto, obtuvo ese premio con sus dalias gigantes que son iguales a las que se llevaron el premio en la Exposición de Flores de Holanda, Concurso Internacional, recién celebrado en aquella ciudad.

El tamaño de estas dalias era tan sorprendente que muchas personas creyeron que se encontraban tras un cristal de aumento.

El Jardín Lutecia, el único que tiene en Cuba esta colección de dalias, presentó las siguientes clases: Dalia blanca Darsy Sansbury; Dalia blanca «Sorpresa»; Dalia roja «Margrace»; Dalias Newred y Mascota, ambas rojas; y Dalia amarilla «Yellow Marvel».

También presentó las nuevas dalias «Lutecia» que llamaron poderosamente la atención por su rara belleza y la hermosura de los ejemplares.

El adorno, de línea modernista, que tanto realce dió a las flores, era creación del afamado artista Jesús Castellanos el cual en un nuevo alarde de arte magnífico conquistó nuevos triunfos.

Al felicitar al jardín Lutecia por este éxito magnífico lo hacemos también a Jesús Castellanos.

(Continúa en la página ONCE)

Los nenes torturados por el ardor del cutis

. . . hallan alivio inmediato en el Ungüento Resinol que calma a la vez que cura. Adoptado por médicos y niñeras hace 35 años, para tratar las afecciones cutáneas de los nenes. El Jabón Resinol para el baño del niño previene esos malestares. *En todas las droguerías.*

Muestras gratis. Resinol, Dept.79, Balto., Md.

Resinol

MALTRATADA POR SU MARIDO

Mercedes Ramos Cárdenas, vecina de Gloria 663, sufrió lesiones de carácter menos grave, al ser maltratada de obra por su marido Luis Oliva Garce, que no fué detenido y con el cual sostuvo una discusión en su domicilio.

MENOR LESIONADO

Arreglando una bicicleta en la esquina de Teniente Rey y Monserrate, se ocasionó lesiones de carácter leve, en la mano derecha, el menor Fernando Porto Borrajo, vecino de Cristo 111.

AVISO AL PUBLICO

DURANTE TODO EL MES DE MAYO LOS PRECIOS SERAN REBAJADOS CONSIDERABLEMENTE PARA LIQUIDAR EL EXCESO DE MERCANCIAS DE LA ESTACION VERANIEGA. APROVECHE LAS MAYORES GANGAS DEL AÑO EN "LA ELEGANTE DE NEPTUNO".—NEPTUNO Y AGUILA

SEDAS VERANIEGAS

Sharkskin de seda, en todos colores, a	0.53
Sedas francesas estampadas, nuevos diseños, a	0.53
Triple romain diagonal y fantasía, a	0.28
Panamá crepé, tejido de fantasía labrado, a	0.59
French crepé, color entero, superiorísimo, a	0.59
Romain triple, tejido plano, muy fino, a	0.74
Romain deshilado, tejido de gran novedad, a	0.76

NO DEJE DE VER NUESTRAS OFERTAS DE CORTES DE VESTIDOS, a $1.33, $1.68, $1.85, $2.06 y 88 CENTAVOS

TODAS ESTAS TELAS SON DE ULTIMA NOVEDAD Y VALEN EL DOBLE DEL PRECIO ANUNCIADO. COMPRUEBELO CON SU VISITA

la elegante de neptuno
NEPTUNO Y AGUILA

AVISO: Solicitamos agentes en el interior. Si dispone de 50 a 100 pesos, escríbanos pidiendo detalles.

GRANDES REBAJAS

Life (VIDA) G R MARCA REGISTRADA

Gran Venta "Life"

MAYO: DURANTE ESTE MES TENDRA USTED LA OPORTUNIDAD DE ADQUIRIR CUALQUIERA DE NUESTROS ARTICULOS A UN PRECIO UNICO.

¡Ahora es la Oportunidad!

COLCHONES CAMEROS

Algodón Cotin corriente	$ 4.50
Semi-Seda Cotin	$ 5.50
Flor-Seda Cotin Fino	$ 6.80
Flor-Seda Damasco	$ 8.25
Flor- Seda Damasco Fino	$10.25
Flor-Seda Damasco Extra	$12.00
Muelles Cotin Fino	$23.00
Muelles Cotin EXTRA	$29.00

VISITE

La Casa Life

LA MAYOR COLCHONERIA DE CUBA

Teniente Rey y Habana A-6724 — San Rafael y Rayo M-7063

Servimos Pedidos al Interior.—Apartado 1997

REHACEMOS COLCHONES EN EL DIA

BENEFICIESE, BENEFICIANDO

INDUSTRIA CEMENTO EL MORRO NACIONAL

La construcción de edificios que siempre ha sido una de las mejores inversiones para el capital, es a la vez fuente de trabajo para infinidad de obreros, compendiando así, beneficios mutuos y contribuyendo al adelanto de las poblaciones. Aproveche las oportunidades que ahora se le ofrecen.

INVIERTA SU DINERO EN CASAS
CONSTRUYALAS CON CEMENTO "EL MORRO"

CEMENTO PORTLAND "INCOR" DE ALTA RESISTENCIA RAPIDA

Coopere con el Consejo Nacional para la Prevención de Accidentes en su humanitaria labor.

M.E.C.D. 2016

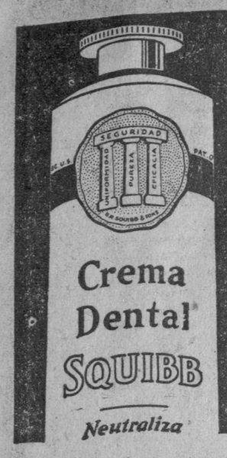

ATAQUE LA CARIES DENTAL...
...EL MAL ALIENTO
Combata la Acidez
CADA VEZ QUE SE LIMPIE LOS DIENTES
USE CREMA DENTAL
SQUIBB
EL DENTIFRICO ANTIACIDO

PINAREÑAS

En San Diego de los Baños.

De temporada.

Con el fin de tomar las benéficas aguas de este popular balneario, viene disfrutando de una corta temporada en el mismo, el señor Bernardo Ortiz San Miguel, distinguido Presidente de la Asociación de Caballeros Católicos y de la Sección de Beneficencia del centro de la Colonia Española.

El señor Ortiz tan pronto quede restablecido totalmente de las dolencias que actualmente le aquejan, se reincorporará de nuevo a sus múltiples actividades en el campo de los negocios.

Una nota triste.

De lo más sentida. .. ..En su residencia campestre de Taironas, ha entregado su alma a Dios el laborioso agricultor señor Adriano Lopetegui y Rodríguez.

Al acto de su sepelio concurrieron numerosas representaciones de nuestras clases vivas, como demostración evidente de las grandes simpatías de que él disfrutaba en esta ciudad.

¡Descanse en paz!

En el Sanatorio de la Colonia.

Un respetable enfermo.

Desde hace días está guardando cama en el sanatorio de la Colonia Española de esta ciudad, el estimado amigo José V. González, perteciente al comercio de esta plaza donde se ha dedicado por muchos años al giro de imprenta y encuadernación.

Con el mayor interés vienen atendiendo los facultativos de ese centro al mencionado enfermo, que de seguro, volverá dentro de breve a sus habituales actividades.

Entre nosotros.

El Senador Ferro.

En las primeras horas de la tarde del viernes, arribó a esta capital, el joven y querido legislador pinareño señor Simeón Ferro Martínez, figura que se destaca en nuestro mundo social, político y económico

Con «Macho» Ferro regresaron también su joven y elegante esposa Dulce María Suero de Ferro y sus inteligentes hijos Roberto y Simoncito.

Sea para todos ellos mi cordialísimo saludo de bienvenida, que ahora les reitero por este medio.

En Las Canas.

La Colonia Española viene organizando para los primeros días del entrante mes de mayo una concurrida excursión a la vecina playa de Las Canas, cuyo auge es de todos bien conocido.

En la casa club de la prestigiosa entidad hispana en la citada playa, habrá de celebrarse un regio baile bajo los ritmos musicales de la aplaudida orquesta «Estudiantina»

Los boletos de ida y vuelta en los ómnibus que especialmente ha contratado la Colonia, han sido puesto ya a la venta y pueden adquirirse en cualquier establecimiento de ropa o por medio de los cobradores de la citada sociedad.

Al dar cuenta de los preparativos de esta simpática excursión, prometo que asistiré a la misma, para recoger con lujo de detalles cuanto se relacione con la misma.

Guillermo RODRIGUEZ.

Pro-phy-lac-tic

Perma-Grip
ES CIENTIFICAMENTE DISEÑADO PARA
LIMPIAR TODOS LOS DIENTES

ESPOSA MALTRATADA

Cesárea Lemus Díaz, vecina de Angeles 210, denunció a la policía, que en ocasión de transitar por Amistad y Estrella, fué agredida por su esposo, cuyas generales no hace constar la policía, dándose a la fuga.

LA ULTIMA LLAMADA

SE CIERRA EL DIRECTORIO TELEFONICO el día 10 de Junio

Recuerde que el Directorio se edita cada **seis meses** y que **su nombre y su número no aparecerán** durante este tiempo, si no solicita su teléfono antes de esa fecha

Visite nuestras oficinas o llámenos al A-0715 y le atenderemos con prontitud.

CUBAN TELEPHONE COMPANY

CRONICA HABANERA

DEL CASINO DE LA PLAYA

El precioso Casino de la Playa, se encuentra en el apogeo de la temporada.

Noche tras noche se celebran allí fiestas preciosas que revisten gran brillantez y que se van sucediendo en animación creciente.

El sábado último, noche de gala, se vió colmado de familias distinguidas que formaron sus parties en aquella elegante sala, para disfrutar de los múltiples alicientes que brinda a sus asiduos.

Dos veces se presentó el show.

Tomaron parte en él, la pareja de bailes Modesca and Michael que fué muy aplaudida, el trío Aragón de bailes españoles y la celebrada pareja de rumba Pablito y Lilian.

En cuanto al baile, se prolongó hasta la madrugada y estuvo amenizado por la orquesta Sevilla Biltmore y por el Conjunto Rítmico Cubanacán, que ofrecieron programas selectísimos.

También estuvo muy animada en todo momento la sala de juegos donde hay instalados todos los entretenimientos propios del lugar.

Hoy martes se verá concurridísimo.

Para reservar mesas, tanto para la comida como para después, puede llamarse a Sacerio, el atento y activo «maitre» por el teléfono FO-7165.

Habrá show y baile.

A continuación ofrecemos algunos de los «parties» del sábado último.

El Director General del Casino, señor José Francisco Vázquez y su gentil esposa Marta Mello tenían invitados al señor Ignacio Coello y señora Aurora Vázquez y a la señorita Ana María Fernández Cavada y el señor Enrique Ledy.

En una mesita el doctor Manuel Latorre y su esposa Graziella Pagés.

Un «party» de parejitas: Marta Castro Montejo y Humberto Febles América Montaño y Tomás Sollozo, Esther Febles y Frank Castro Montejo y Graziella Alfonso y doctor Luis Rodolfo Febles.

La señora Almida Langwith de Revilla con su encantadora hija Emma y el joven Enrique Gross.

La señora Estela Domínguez viuda de Gamba chaperoneaba estas pareitasñ Gloria Juncadella y Eugenio Revilla, Josefina Flores Estrada y Baby Goicoechea, Mercy Poblet y Enrique Aymerich, Hortensia Miranda y Enrique Rodríguez Cano y María Elena Cosculluela y Abelardo Martínez Jr.

La señora Angela A. de Montes de Oca con la señorita Malucha Montes de Oca y René Silvio Castellanos.

El doctor Juan Montagú y Graziella Rubio de Montagú con el doctor José A. Caballero y Carmita Pérez de Caballero y la señorita Lourdes Caballero y el joven Bernardo Figueredo Jr.

Los jóvenes esposos Alberto Valverde y Lala Lezama en una mesita.

La señora Tulita Rodríguez de Muiño con Emilita Planas y el doctor Lorenzo H. Astorga y la encantadora Mercedes Muiño y el doctor Isaías M. Cartaya.

En otra mesa, chaperoneados por las señoras Asunción Urréchaga de Castañeda y de Costa, estas parejitas: Raquel Santamarina y Cheo Luzarraga, Cuquita Martínez y Claudio Remírez Jr., Georgina Costo y Monín Caballero, Martha Malvido y Roberto Luzarraga, Cuchi Fernández y Carlos Castro, Bebita Plazaola y Mario Milián y María Elena Castañeda y Ramiro Ramírez.

Con la señora de Llorens se encontraban Fina Sánchez y Andrés Ulmo Jr., Ligia Llorens y Eddy de la Torre y Mercedes Hernández y Eddy Moré.

Las señoritas Martha Valdés Amable y Glodys Rivero y el señor Adolfo Valdés Amable.

Mr. John L. Hermann y Frances Keene de Hermann con la señorita Flora Cima Galdós y el señor Alex García.

En otra mesa se reunían el señor Pascual Morán y Lucía G. de Morán, Antonio Aguilar y Emma Inclán de Aguilar, Jesús Fernández y señora, Angel Martínez, Manuel Morán y Eli y Margot Morán.

La señora Anita R. de Prats con Carmita López y Juan Soler y Aurorita Prats y Rigoberto del Corral.

Otro «party»: Alicia Gutiérrez y J. M. Heredia y Cachita Caballero y Teddy Whitehouse.

Mr. y Mrs. Lee Samuels, Mr. y Mrs. Bob Salmón y Mr. y Mrs. Ralph Brandorf.

LA BODA DEL DOMINGO.—La Capilla del Colegio de Belén, fué marco elegante en la mañana del domingo, para una ceremonia nupcial.

Fueron los contrayentes la gentil y muy graciosa señorita Hilda Rodríguez y Menéndez y el joven y notable doctor Francisco Lorenzo García, ambos muy bien relacionados y muy estimados entre el grupo de sus amistades.

La ceremonia fué presenciada por una numerosa concurrencia.

El adorno del templo, de gran belleza y originalidad fué obra de los floristas de la «Casa Trías» el jardín siempre chic y elegante, preferido de nuestra sociedad.

El altar mayor era como un gran manto de pétalos, tapizado totalmente de dalias, gladiolos y callas cuya inmaculada blancura resaltaba notablemente ante el verdor de las palmas arecas colocadas al fondo.

Muy bonita la senda.

Estaba trazada por la preciosa alfombra de lana verde de la «Casa Trías», enmarcada por un doble cantero que se extendía del pórtico al altar.

Estos canteros estaban sembrados totalmente de dalias y glodiolos, destacándose de trecho en trecho lindísimos macizos de callas, las aristocráticas callas.

La concurrencia tuvo cálidas frases de elogios para los floristas de «Trías», que una vez más supieron triunfar.

La señorita Rodríguez Menéndez, hizo una novia encantadora.

Como complemento de su elegante toilette portaba un ramo precioso, creado especialmente para ella, por los floristas de «Trías».

Estaba confeccionado con rosas «Quenn Elizabeth» las exquisitas flores que lanza «Trías» este año para ramos de novia y que son de una belleza y fragancia incomparable.

La señora Angela García de Lorenzo, madre del novio y el padre de la novia señor Daniel Rodríguez Etchecoin, fueron los padrinos de la ceremonia.

Como testigos por ella firmaron los señores Prudencio Cueto, Pedro Figueredo, William Piedra, Gabriel A. de Zéndegui, Juan R. Linares y Juan S. Gutiérrez.

Y por el novio, los doctores Vito M. Candia, Manuel García Nava y Guillermo Canales y los señores Angel Lorenzo, Benigno González y Manuel Corbato.

¡Felicidades!

CASINO ESPAÑOL. — Para el sábado 20 del venidero mes de Mayo está señalada la inauguración de la Temporada de Verano, en el Balneario del prestigioso Casino Español de la Habana, en la Playa de Marianao.

Organizada la fiesta por la Comisión de la Playa, que preside el cumplido caballero señor Armando Gil y Castellanos.

Una fiesta para los socios y sus familias, exclusivamente.

Habrá festejos todo el día, culminando con un espléndido Te-Dance, de 6 a 10 P. M., amenizado por la celebrada Orquesta de los Hermanos Le-Batard.

Inusitada animación, reina para la inauguración de la temporada veraniega en el Balneario del Casino.

Será una fiesta magnífica, plena de alegría. .

Luis DE POSADA.

LESIONADO UN CICLISTA AL CHOCAR CON UN AUTO

En el Segundo Centro de Socorro fué asistido de lesiones de carácter grave Antonio González González, vecino de F, número 601, las que sufrió según declaró a la Policía al chocar con la bicicleta que montaba en Carlos III y G, contra el auto 8,319, que conducía Israel Ortega Cabrera, vecino de 15 número 103. Del hecho se le dió cuenta a la autoridad judicial correspondiente.

TRABAJANDO SE LESIONO

Trabajando en el comercio que posee en San Isidro y Picota, se causó lesiones menos graves, Pedro Torres Acosta, vecino de San Isidro 63 y medio, siendo asistido en el Primer Centro de Socorro.

2 Trajes en Uno

UN TRAJE CON UN PANTALON EXTRA, DURA COMO 2 TRAJES

$10

Traje de dril imperial de lino con un pantalon extra

Sucursales Habana: BELASCOAIN 302 MONTE 313 MONTE 713 M. DE GOMEZ

El Gallo

Casa Central Monte 613

Sucursales Interior: CIENFUEGOS CAMAGUEY S DE CUBA

SEÑALAMIENTOS PARA HOY EN EL TRIBUNAL SUPREMO Y EN LA AUDIENCIA DE LA HABANA

En el Tribunal Supremo

Sala de lo Civil: Mayor cuantía, Juan Alvarado y María Agustí, ponente doctor de Solórzano, apercibimiento. Divorcio, María del Carmen González Alonso y Alonso V. M. Llera, ponente doctor de Montagú. Desahucio, Ramón Obregón y Fernando Cabrera, ponente doctor de la Torre. Queja, desahucio, Carmen Fernández de Castro y Manuel Pérez, ponente doctor Perera, apercibimiento.

Sala de lo C. Administrativo.—Apelación, Amelia Pérez viuda de Bermúdez contra resolución presidencial sobre pensión. Apelación de Luis Contas, contra resolución presidencial sobre retiro de Comunicaciones, letrado Edreira. Apelación de Ramón Collado, contra resolución presidencial sobre marca de ron, letrado Calonge. Naranjo y Hermano contra Dirección de Aduanas, sobre liquidación de utilidades, letrado Juan José de la Riva. Accidente Federico Forment contra Victor Zúñiga sobre accidente, letrado Zaldivar.

Sala de lo Criminal: Estafa, Miguel Romero, personado, procuradores Suástegui y R. Pulgares. Homicidio, Joaquín Lobo, letrado Cruells. Falsedad y defraudación, José Hinojosa y otros, letrado Sanabria. Defraudación, José Gil, letrado Anillo. Infracción electoral, Ministerio Fiscal y R. Bellido de Luna y otros.

En la Audiencia

Sala Primera de lo Criminal: Armando Campos, rapto, defensor Arango; José Martínez, atentado, defensor Rabell.

Sala Segunda de lo Criminal: Jesús Medina, robo, defensor Carone.

Sala Tercera de lo Criminal: Evelio García de la Osa, homicidio imperfecto, defensor doctor Pérez Lamy; Leandro Arredondo, infracción del Censo, defensor Lombard, Mercedes Cano, estafa, denfensor Chediak.

Sala Cuarta de los Criminal: Octavio Mujica, drogas, defensod G. Estéfany; José Padrón, lesiones, defensor G. Estéfany.

Sala Quinta de lo Criminal: no hay señalamientos.

Sala Primera de lo Civil

583|38.—Guanabacoa. Incidente en menor cuantía. Banco Cubano de Crédito contra Oscar Valera al que se acumuló el menor cuantía seguido por dicho Valera contra el Banco, y Joaquín Masip. Ponente Lazcano. Dres. Puente y García Hernández. Procurador Lazcano y Gallardo. Estrados.

74|39.—Centro: Quiebra de la Compañía Cubana de Asfalto solicitada por Leonosia Cañal por sí y como madre de sus menores hijos como herederos de Benigno Palacio. Ponente, Lazcano. Dr. Castro. Procurador Castro.

587|38.—Centro. Menor cuantía J. Ulloa y Compañía contra Alberto Ruiz. Ponente Lazcano. Dr. González y Castro. Procurador Castro. (Separado).

706|36.—Este. Mayor: Antonio Peña contra Asociación de Dependientes del Comercio de la Habana. Ponente Lazcano. Dr. de Solo-Claréns. Procurador Setmanat-Cabeza. (Separado el apelante).

409|37.—Este: Mayor, Agapito Cajiga contra herederos, menores etc., de Bárbara Rodríguez Ortega. Ponente Lazcano. Dres. Villaverde. Figueroa. Procurador, Ponce-Granados. Dr. Villaverde. Parte. Estrados.

664|38.—S. Antonio: Mayor. Herminia Castañón contra Blanca Rosa García. Mayor y otros. Ponente Lazcano. Dr. Maribona-Nin. Procurador Benito Setmanat. Estrados.

Sala Segunda de lo Civil

Ponente: Sr. Pumariega.

1258|38.—Carlos Arnoldson Co. contra resolución 4454 de la Dirección General de Aduanas, Galiana, Fiscal.

1273|38.—Carlos Arnoldson Co. contra resolución 4442 de la Dirección General de Aduanas, Galiana, Fiscal.

748|37.—Teresa Marino de Barroso contra resolución Presidencial número 1691. Dr. Edreira, Fiscal.

1587|38.—Baraqué Maciá y Compañía contra resolución No. 4728 de la Dirección General de Aduanas, Villalba, Fiscal.

562|3.—Miguel Verano y González contra resolución No. 2410 de la Dirección General de Aduanas, Palacio. Nogueras, Fiscal.

1375|38.—Cía. Primer Molino Arrocero de Cuba, contra resolución número 4346 de la Dirección General de Aduanas, Lamadrid, Sánchez, Fiscal.

1106|38.—Cía. Azucarera «San Cristóbal, S. A.», contra resolución número 4250 de la Dirección General de Aduanas, Navarrate, Bravo, Fiscal.

1288|38.—Carlos Arnoldson Co., contra resolución No. 4478 de la Dirección General de Aduanas, Galiana, Fiscal.

1274|34.—Cuban Telephone Co. contra resolución Presidencial. Doctor Montero. Procurador, Roca. Doctor Witte Hoffman. Procurador: Claudio Hernández. Sr. Fiscal.

1377|38.—Cía. Primer Molino Arrocero de Cuba, contra resolución número 4356 de la Dirección General de Aduanas. Dr. Lamadrid. Procurador Sánchez Villalobos. Sr. Fiscal.

Toses Nocturnas

Se alivian pronto frotándose el cuello, pecho y espalda con este ungüento vaporizante. Una aplicación a la hora de acostarse evita, casi siempre, los accesos por la noche.

VICK VAPORUB

CHOFER ACUSADO

Los vigilantes 2202 y 2093, denunciaron en la Duodécima Estación, que fueron vejados por Enrique Maserra Marrero, que conducía el ómnibus 1637, de la ruta 25, al requerirlo en el paradero de dicha ruta situado en 10 de Octubre y Avenida de Acosta, por una infracción del tránsito.

Para su placer y su salud

El uso diario del delicioso Chicle P. K. aumentará inmensamente su placer de vivir. Ayuda la digestión, refresca la garganta y calma los nervios. Y mascar es el método prescripto por la Naturaleza para tener una dentadura sana, normal, fuerte. Médicos y dentistas lo recomiendan porque el Chicle *Wrigley* desaloja las pequeñas partículas de alimentos que quedan entre sus dientes después de comer, y esto ayuda a prevenir caries. El fragante sabor purifica el aliento y realza su atractivo personal. Dos inimitables sabores—P. K. (*menta*) y DULCE 16 (*fruta*). Millones de personas usan el Chicle *Wrigley* a diario. Es bueno para chicos y grandes. Los niños se lo arrebatan; para ellos, y para Ud. también, es un método fácil y grato de higiene dental. Compre hoy varios paquetes, y tenga algunos siempre a mano. ¡Y recuerde que a los niños se les hace siempre agua la boca!

CHICLE WRIGLEY P. K.

De mínimo costo, pero de gran beneficio

M.E.C.D. 2016

CONSTRUIDOS PARA LOS TROPICOS

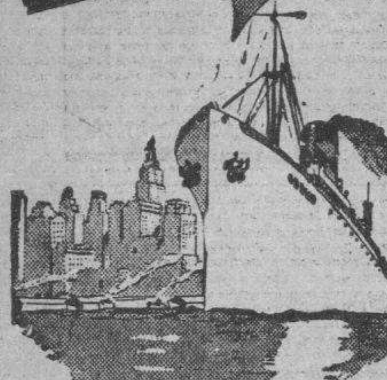

Esta es la manera verdaderamente íntima de disfrutar de su viaje a New York. Seis magníficos turboeléctricos encabezan ahora la Gran Flota Blanca. Con piscinas de natación al aire libre, orquestas, películas sonoras y superior cocina, estos son los buques preferidos por los buenos "connaisseurs". Solamente hay una clase abordo de la Gran Flota Blanca - primera clase.

Servicio Semanal de Pasaje y Flete de la Habana a New York.

También semanal a New Orleans; quincenal de Boston a la Habana. Conexiones en la Habana para puertos de Centro y Sur América.

UNITED FRUIT COMPANY
Departamento de Pasajes: Prado 262. Tel. M-7238, M-9529
Oficinas Generales: Muelle de Sta. Clara. Tel. M-6978

La Gran Flota Blanca

666 Domina el PALUDISMO en tres días. CATARROS en un día. Líquido -tabletas Salve ungüento Gotas para la nariz. Tónico y Laxante

FARMACIA DROGUERIA TAQUECHEL
DE TURNO LOS VIERNES
Obispo 27 TELEFONOS M-7674 M-7675

FARMACIA DROGUERIA DE "JOHNSON"
DE TURNO LOS LUNES
obispo No. 30 TELEFONO-A-2129.

LA MAYOR
35 EDIFICIOS 700 EMPLEADOS
SARRA
DROGUERIA
ABIERTA TODOS LOS DIAS
TODA LA NOCHE LOS MARTES
A-8026 A-3641

FARMACIAS DE TURNO HOY MARTES

DESDE BAHIA A PASEO DE MARTI (PRADO)

Teniente Rey No. 412	A-8026
Compostela No. 811-C, esquina a Merced	A5-0101
Animas No. 5	M-5557
Tejadillo No. 166	M-1120

DE PASEO DE MARTI (PRADO) A P. DE VARELA (BELASCOAIN)

San Miguel y Lealtad	U-6743
Consulado y Colón	M-4640
Manrique No. 101	M-4231
Simón Bolívar y Manrique	M-1229
San Lázaro No. 565	M-4268
Escobar y Virtudes	M-2788
San Nicolás y Rayo	M-1080
Máximo Gómez No. 714	M-4148
Corrales y Cienfuegos	A-7836
Aguila y Barcelona	M-4517
Vives No. 445	A-9976
Salud y Gervasio	M-5410
Neptuno No. 309	M-4170
Virtudes No. 158	M-4737

DE P. DE VARELA (BELASCOAIN) A. AVE. DE MENOCAL (INFANTA)

Presidente Menocal No. 808	U-6200
Carlos III No. 651	U-6830
Máximo Gómez No. 1153	M-4128
Infanta y Concordia	U-7097
Concordia y Oquendo	U-6841
Príncipe y Hospital No. 19	U-7079
San José No. 710, entre Belascoaín y Lucena	U-2507

DE INFANTA AL VEDADO, HASTA RIO ALMENDARES

17, entre J e I	F-6092
15 y 12	F-6193
Calzada y 10	F-6262
23 No. 608, entre E y F	F-4044
Zapata 11, esquina A B	F-6007

VIBORA

10 de Octubre y Chaple	I-7700
10 de Octubre No. 1310	I-5067
Carretera de Managua y Valiente	I-5342
San Francisco y Lawton	X-2326
Santa Catalina y Luz Caballero	I-7474
16 y Tejar	X-2318

JESUS DEL MONTE Y SANTOS SUAREZ

10 de Octubre y Municipio	X-1717
10 de Octubre y Sta. Emilia	I-7576
San Leonardo y Flores	I-7466
General Lee y Dureje No. 122	I-3900

LUYANO

Fábrica y Pérez	X-1466
Rosa Enríquez No. 50	X-2333

CERRO

Calzada del Cerro No. 1395	M-5136
Churruca No. 282	I-7440
Florencia No. 172	I-7485

Este grupo deberá prestar servicio público todo el día y la noche de los domingos siguientes:

Enero 22,	Mayo 28,	Octubre 1.
Marzo 5,	Julio 9,	Noviembre 12.
Abril 16,	Agosto 20,	Diciembre 24.

Estos turnos han sido acordados en cumplimiento de lo dispuesto en el Artículo VI del Decreto-Ley 2604, de 7 de noviembre de 1934. Estos turnos han sido acordados en cumplimiento de lo dispuesto.

SOCIEDADES ESPAÑOLAS

EN LA HABANA Y LAS DELEGACIONES DEL INTERIOR QUIERE ESCUELAS EL COMITE DEFENSOR DE LA A. CANARIA

En la plataforma electoral de esa organización, que va a intervenir en la justa ya próxima, figura el mejoramiento de varios sectores importantísimos. Quiere edificio propio

Un sub comité del «Grupo de Defensa de la Asociación Canaria» viene realizando una labor verdaderamente satisfactoria en pro de la causa social que defiende esa organización.

Trátase del sub comité número 1, recientemente constituído, cuya labor ha causado verdadera complacencia en el Ejecutivo del Comité Central, por los numerosos asociados que han presentado como afiliados al referido comité.

La Directiva, integrada por los señores José León Betancourt, como presidente; Máximo Fishbeim, vice presidente; Aguedo Martín, secretario, y Francisco Dorta García, Julián Rodríguez Rodríguez, José González Felipe, Juan Manuel Herrero, Vavid Hartzman, Manuel Trujillo Jaumandreu y Francisco Negrín García, como vocales, ha echado sobre sus hombros la ímproba labor de visitar uno por uno a los socios y asociadas de su zona, imponiéndoles de los postulados que propugna el Comité, así como de la necesidad de que el cuerpo social de la Asociación Canaria conozca a fondo los particulares que han motivado esta ardúa campaña social.

Plataforma electoral del Comité de Defensa Canario.

Nos llega una nota del Comité de Defensa Canario, contentiva de los puntos que consideran básicos a desarrollar como programa en el seno de la Asociación Canaria, a los fines de su mayor auge y prestigio. Dicha nota corresponde, según se expresa, a la plataforma electoral para las próximas elecciones sociales de agosto, que ha sido debidamente aprobada por la Directiva del Comité, así como por numerosas Delegaciones y Representaciones del interior de la República. Es la siguiente:

Establecimiento de Planteles de Enseñanza en la Habana y en las Delegaciones. Reforma del Reglamento General de la Asociación. Intensificación de la labor de propaganda en la Asociación Canaria. Reorganización en la Casa de Salud (aumento de servicios, etc.) Reorganización y mejoramiento de la Biblioteca Social. Sostenimiento y embellecimiento del Centro Social. Reorganización en Delegaciones y Representaciones. Establecimiento de un Balneario para los asociados. Construcción de un stadium en los terrenos de la Casa de Salud. Y adquisición de un edificio para local propio.

Un gran programa a desarrollar, que indudablemente beneficiará a la simpática institución canaria.

Sus 53 años celebra hoy brillantemente el Centro Asturiano

La formidable Casa de Asturias llevará a efecto hoy varios hermosos actos con motivo de sus 53 años de existencia fecunda; más de diez lustros, a través de los cuales ha honrado a Cuba y España.

A las nueve de la mañana los numerosos cubanitos de ambos sexos que reciben el pan de la enseñanza en su magnífico plantel «Jovellanos», depositarán flores ante la estatua del Apóstol Martí.

Luego se trasladarán al estupendo sanatorio «Covadonga», donde se desarrollará hermoso programa, haciendo uso de la palabra el director del plantel, licenciado Abelardo López, procediendo luego los alumnos Manuela Rodríguez y Pedro Morán a la lectura de su trabajo propio relacionado con el premio «Dos de Mayo». Después recitarán bellas composiciones las alumnas Olga Carrerá de la Cruz Martha Monjardín, Yolanda Vega y Mercedes Pardo. (Esta última recitará, por iniciativa propia, la composición «Robles Astures», dedicada a los socios fundadores del Centro Asturiano por nuestro compañero Cándido Posada, y la cual fué escrita al cumplir 50 años de fundado el Centro Asturiano de la Habana).

También habrá liberación de pajarillos y siembra de árboles, por parte de los alumnos, haciendo uso de la palabra en este caso don Antonio López, profesor del sexto grado.

Más tarde, a la 1 p. m., se efectuará el tradicional banquete en honor de los socios fundadores y veteranos, al que habrán de asistir el presidente general del Centro, señor Faustino Grana García; el Presidente de Honor don Vicente Fernández Riaño y otras personas.

A las nueve de la noche se celebrará una velada espléndida en el palacio social, en la que se destacará un discurso del ilustre jurista y catedrático cubano doctor José Guerra López.

Otro día grande el de hoy, pues, para la institución magnífica de San Rafael y Zulueta. Otra página de oro que escribirán, con la armonía de siempre, miles de cubanos y españoles.

CINCUENTA Y NUEVE AÑOS DE COOPERACION, BRINDADA POR SUS ASOCIADOS ENTUSIASTAS, HAN HECHO DEL CENTRO GALLEGO UNA OBRA FORMIDABLE. OTROS DATOS

Si la solvencia moral y material de una casa de comercio constituye una garantía de seriedad para el cliente, el Centro Gallego, como sociedad benéfica, la ofrece en grado sumo para sus asociados cualquiera que sea su procedencia geográfica. Su vida fecunda en todos los órdenes de la cooperación a través de sus cincuenta y nueve años de existencia, es un testimonio irrecusable de que ninguna otra entidad la puede superar ni siquiera igualar.

El crédito justificado de que gozan su casa de salud «La Benéfica», su plantel de enseñanza «Concepción Arenal» y su Academia de Bellas Artes, es el mejor exponente de prestigio, de seriedad y de la exactitud con que presta esos servicios a sus asociados.

Ser socio del Centro Gallego equivale a constituir un ahorro para los casos de emergencia, como una operación o una enfermedad larga que suelen presentarse cuando menos se las espera. No será, pues, prudente quien por abandono, despreocupación u otras causas deje de pertenecer a esta sociedad por muchos conceptos admirable y viva expuesto a esas contingencias cuando tan a poca costa puede estar a cubierto de ellas. Ya lo dice la sabiduría popular: «Vale más prever que lamentar». Y es prudente y previsor el que es socio del Centro Gallego. Se evita con ello tardíos remordimientos que no harán más que agravar su situación.

ACTOS PARA HOY

CENTRO ASTURIANO DE LA HABANA: Brillantes actos colectivos desde las nueve de la mañana, con motivo de su quincuagésimo tercer aniversario.

HIJAS DE GALICIA: Junta de la Comisión Administrativa a las nueve de la noche en las oficinas sociales.

EL ARTE POPULAR ESTILIZADO FIGURA EN EL PROGRAMA DEL GRUPO «SAUDADE» QUE REAPARECERA PROXIMAMENTE

En estos momentos de luchas mundiales fratricidas, la aparición de una entidad como el grupo artístico «Saudade», que adviene a la vida con tan límpidos y espirituales propósitos, consagrado especialmente al cultivo del arte vernáculo y popular estilizado; de Galicia singularmente, si bien en su programa de la fiesta del 14 de mayo en el Teatro Nacional ya figuran algunas obras no gallegas, precisamente con el fin de interesar por igual a todas las personas amantes del arte.

Excepto los sábados y domingos, todos los restantes días de la semana hay ensayos, parciales y generales, de ambas Secciones; y todas las noches también visitan el magnífico local que ocupa Saudade en los bajos del Palacio Gallego, artistas cubanos y españoles, músicos, cantantes y actores. En todas las bocas hay elogios calurosos para los Directores y para los artistas, pues todos son igualmente acreedores al aplauso. Y lo más curioso y verdaderamente interesante es que aproximadamente, la mitad de los componentes artísticos de Saudade son cubanos y españoles de casi todas las regiones. ¡Milagros del arte!

En toda Europa, desde uno al otro confín, pueblos viejos, actúan grandes masas corales; también en La Habana hubo en diferentes ocasiones espléndidos orfeones, existiendo actualmente algunas organizaciones corales, cada una de las cuales llena su cometido de acuerdo con las condiciones artísticas de que disponen. La colonia gallega experimentaba la necesidad de contar con la suya; y surgió Saudade.

El lleno que podrá apreciarse el domingo catorce en el Teatro Nacional, permitirá a cuantos aún no hayan tenido ocasión de oírlo comprobar cuanto venimos diciendo en torno a esta simpatiquísima agrupación.

FIESTAS PROXIMAS

CLUB DE FERRETEROS: Verbena de las Flores el sábado, en su palacete de Cerro casi esquina a Buenos Aires.

SOCIEDAD DE EMPLEADOS DE LA TROPICAL: Recibo bailable brillantísimo el jueves por la noche en sus amplios salones de Palatino 35 amenizado por Belisario Lopez y la Gloria Matancera.

CLUB DEPORTIVO CANDADO: Regio baile de las Flores, el sábado por la noche en su terrenos de Buenos Aires y Durege, amenizado por Cheo Belén Puig y Septeto Casino.

ASOCIACION DE DETALLISTAS DE SOMBRERO DE LA HABANA: Almuerzo homenaje al señor Rafael Sueyras, primer presidente y fundador de la colectividad, el domingo a las doce y media del día en Teniente Rey y Oficios.

LICEO DE MEDINA: Gran baile el domingo por la noche en sus amplios y ventilados salones de 23 y D, Vedado, amenizado por la orquesta de Joseíto Fernández y el Quinteto de Tomé. Los caballeros abonarán 20 centavos.

CLUB DEPORTIVO CARMELO: Gran fiesta bailable el domingo por la noche en su espléndida terraza de Línea y 18, Vedado, amenizada por la orquesta Mojica y el Quinteto Barcalés. Los caballeros abonarán 20 centavos.

CENTRO ANDALUZ DE LA HABANA: Fiesta de la Cruz de Mayo, el sábado por la noche en sus propios salones.

CLUB DEPORTIVO DEL CERRO: Magnífica matinée el domingo en sus salones de Cerro, próximo a Buenos Aires.

LA SECCION GALAICA DE PROPAGANDA RECABA DE LOS ASOCIADOS MUCHA ATENCION RESPECTO A LOS CARNETS

La frecuencia con que se presentan a ejercer sus derechos sanitarios algunos socios desprovistos del carnet de identidad, creyendo sin duda que les basta con exhibir el recibo del mes en curso, es causa de que a veces se produzcan rozamientos innecesarios que es fácil evitar si se tiene en cuenta que, por disposición terminante de los Estatutos, es de todo punto indispensable que para solicitar un servicio social, cualquiera que sea su índole, hay que presentar, juntamente con el recibo corriente cuya vigencia vence el día 15 del mes siguiente, el carnet de identidad del socio, el cual no podrá ser atendido si no llena este requisito.

También advierte la Sección de Propaganda que ya tiene en su poder una nueva remesa del carnet especial de socio propagandista, creado, como se sabe, para recompensar a los que hagan cinco nuevas inscripciones o reingresos. Este carnet es un objeto de gusto, pues trata de una cartera de piel finísima, que además de llenar las funciones del carnet con su correspondiente título de socio propagandista, sirve para otros menesteres de la vida. Los que adquieran el derecho a poseerlo, deberán presentar en el momento de reclamarlo, deberán presentar en el momento de reclamarlo, dos fotografías como las que se usan para el carnet corriente.

ORGANIZAN UN ACTO LOS EMPLEADOS TROPICALINOS

Un verdadero acontecimiento social ha de resultar el tradicional Baile de las Flores, que celebrará la prestigiosa «Sociedad de Empleados de La Tropical», el 4 de mayo en sus bellos salones de Palatino 35, que serán engalanados soberbiamente para dicha fiesta, que ha de ser amenizada por la orquesta de Belisario López, y el septeto Gloria Matancera, habiéndose fijado el precio de admisión en 50 centavos para los caballeros y las damas por invitación.

Entre sus muchos alicientes, este baile tiene el de que las damas serán obsequiadas con finas flores y los caballeros asistentes con una entrada para la matinée del 20 de Mayo.

LA QUINTA CASTELLANA ES MODELO EN SU CLASE

Ultimamente abandonó la Casa de salud «Sta. Teresa de Jesús», totalmente restablecida, la señorita Carmen Vidaurreta Monreal, entusiasta asociada que fué operada con notable éxito.

La señorita Vidaurreta, ha dirigido atenta carta al Presidente general, testimoniándole su gratitud por los cuidados que ha tenido durante el tiempo de su reclusión en el Sanatorio, haciendo especial mención del cirujano y del Administrador de la Casa de Salud, señor Benigno Cimadevilla, que en todo momento se esforzaron para que pudiera hacer más soportable su convalecencia.

También la señorita Vidaurreta dedica palabras de elogio a todo el personal técnico y administrativo del sanatorio, felicitando a la Junta Directiva por sus esfuerzos y desvelos para que todos los asociados puedan disfrutar de los mejores y mayores beneficios dentro de la institución.

MATINEE EN EL CERRO

Dispuesto a reverdecer sus laureles en lo que a buenas fiestas se refiere, el «Club Deportivo del Cerro» —cuyos salones radican en la Calzada de su nombre, al lado del Club de Ferreteros— organiza regia matinée bailable para el domingo 7 de mayo, la que será amenizada por la gran orquesta de Raúl Valdespí y el sin rival septeto Gloria Matancera.

Teniendo en cuenta que dicho club ha sufrido grandes reformas, huelga suponer que la juventud se divertirá ampliamente. Los caballeros abonarán una limitada cuota. Las damas tendrán entrada gratis.

MOVIMIENTO DE ENFERMOS HABIDO EN «LA BENEFICA»

Entradas: Daniel Miranda Quintas, Manuel Ayude Rodríguez, Juan Fernández Suárez, Manuel Gómez García, Urbano Lamas Gregorio, (de Sancti Spíritus), Antonio Narceiro Yáñez y Meyes Kozoychyk.

Salidas: Miguel Angel Castro Guerra (de Santiago de Cuba), Agustín Morales Martín (de idem), José Rodríguez López, Alberto Raggi Rodríguez, Juan Barnet Viras, Gustavo Couso López, Gabriel Cid Gabilanes y Meyes Kozolchyk.

Compañía Sud Americana de Vapores
DIRECTO A EUROPA
Para Amberes y Hamburgo saldrá
EL 3 DE MAYO
LA RAPIDA
M/N CHILENA "Copiapo"
Admitiendo pasajeros y carga.
TRAVESIA OCEANICA EN ONCE DIAS
A. BONA & Co.
Empedrado, 154. Telf. M-8087.

LEYES SOCIALES:

RICARDO ELIZALDE
ABOGADO
Federación Nacional de Detallistas
TELEFONO M-1472.—3 A 5 P. M.
CHACON, 205

ES PEOR
el remedio que la enfermedad

Mucha gente al tratar de corregir sus trastornos digestivos, recurre a purgantes fuertes de acción violenta y excesiva, sin darse cuenta de que a veces resulta peor el remedio que la enfermedad.

Cuando Ud. necesite regularizar sus vías digestivas, recurra a la Leche de Magnesia de Phillips, de acción paulatina y racional, que opera suave y delicadamente.

La Leche de Magnesia de Phillips corrige las verdaderas causas de los trastornos del aparato digestivo, con su comprobada triple acción:

1. Neutraliza el exceso de acidez en el estómago
2. Limpia suavemente el tubo intestinal
3. Tonifica todo el aparato digestivo

¡Con razón los médicos vienen recomendando la Leche de Magnesia de Phillips desde hace más de sesenta años!

Ahora también en forma de tabletas bajo el nombre "Milma." Estas tabletas son excelentes como antiácido.

LA CULTURAL MONTAÑESA TIENE EN PERSPECTIVA DOS FIESTAS HERMOSAS

Cúmplese el 9 de mayo el primer aniversario de la «Sociedad Cultural Montañesa».

Con tal motivo, los muchachos que comanda el querido presidente Manuel Rouco se aprestan a celebrar con dos hermosas fiestas esa fecha significativa.

Se celebrará el sábado día 13 una monumental velada artístico-bailable en los hermosos salones de la Agrupación Artística Gallega.

Y el domingo 14 continuarán las fiestas con una agradable tarde bailable en los hermosos jardines «Bobak», a cuyo acto pueden asistir todos los que hayan concurrido a la velada del día 13.

Para ambas fiestas laboran con verdadero entusiasmo las Secciones de Propaganda, Bellas Artes y Orden, que presiden los entusiastas asociados Emilio Giraldo, José Ajuria y Daniel Muñoz, quienes, secundados por el grupo de señoritas y jóvenes que integran dichas Secciones, preparan un ameno y selecto programa.

Ya ha comenzado los ensayos el Cuadro de declamación «Sotileza», dirigido por el entusiasta S. Rubert Escarti, que llevar a escena una chispeante obra. También la estudiantina «Lira» y coral «Cuba» comenzaron los ensayos para la gran velada del día 13 de mayo.

Pazo es un producto científico que alivia inmediatamente el escozor, elimina la hemorragia y la inflamación, calma y cicatriza.
En sus nuevos y cómodos tubos
UNGUENTO PAZO

REUNIOSE UN PARTIDO DE «HIJAS DE GALICIA»

Ultimamente y en su local social, celebró junta de Directiva la agrupación política «Defensa Social», de «Hijas de Galicia», bajo la presidencia de su titular, señor Clemente Vázquez, y con la asistencia de la totalidad de sus integrantes.

Fué leído y aprobado el balance de tesorería, el cual arroja importante saldo a favor de la referida institución.

La Junta tuvo conocimiento de las 83 nuevas inscripciones registradas dentro del mes, las cuales fueron aceptadas totalmente con el beneplácito del gobierno de «Defensa Social».

Se tomó el acuerdo de constituir la Sección de Propaganda, pidiéndosele al presidente de dicho organismo que active la relación de los asociados que han de formar dicha Sección, de la cual espera la Junta Directiva una fructífera labor.

TEMPORADA VERANIEGA EN EL BALNEARIO DEL CASINO

Para el sábado 20 de mayo está señalada la inauguración de la temporada de verano en el balneario del prestigioso Casino Español de La Habana, en la Playa de Marianao.

Es organizada la fiesta por la Comisión de la Playa, que preside el señor Armando Gil y Castellanos.

Una fiesta para los señores socios y sus familias, exclusivamente.

Habrá festejos todo el día, culminando en un espléndido te dance, de 6 a 10 p. m. amenizado por la Orquesta de los Hermanos Le Batard.

Inusitada animación reina para la inauguración de la temporada veraniega en el Balneario del Casino. Será una fiesta magnífica, plena de alegría.

ASISTIRA MAXIMINO AL BANQUETE PROGRESISTA

Están muy animados los socios y simpatizadores del «Comité Progresista del Centro Asturiano» para concurrir al gran banquete-homenaje que el 14 de mayo se llevará a efecto en los jardines de la cervecería Polar.

La comisión organizadora del mismo, presidida por el dinámico Anselmo G. Barrosa, realiza una labor extraordinaria a fin de que el acto quede a la altura a que nos tienen acostumbrados los Progresistas.

Ese día se le impondrá al señor Pedro Alvarez una Medalla de Oro, concedida por unanimidad en la última Junta General de los Progresistas, quienes quieren de esa manera premiar —en parte— la desinteresada labor que en favor del Progresismo viene realizando el amigo Pedrito. Motivos de índole sentimental ha tenido la Comisión al señalar una fecha tan cercana para llevar a feliz término este acto, deseado por todo los que cooperaron al triunfo de los Progresistas, siendo este el que pudiera asistir al mismo el señor Maximino García Alvarez, de quien todos los Progresistas se sienten orgullosos por la magnífica labor llevada a cabo en sus dos años de esfuerzos constantes por el mejoramiento del Centro Asturiano de La Habana.

En las oficinas del Comité Progresista, de siete a diez de la noche, pueden los que no las hayan recibido, solicitar las entradas para poder asistir.

FIESTA ANDALUZA POR TODO LO ALTO EL SEIS

El sábado seis de mayo celebrarán los andaluces, en su casa social, la fiesta de la Cruz de Mayo, con la alegría y el entusiasmo de siempre.

Consistirá en un baile, amenizado por uno de los mejores conjuntos musicales de la Habana. Es una fiesta típicamente andaluza delante de la Cruz, con esa mezcla religiosa y pagana, que lo mismo inspira para rezar un padrenuestro que para cantar unas seguidillas gitanas.

Todos los artistas andaluces que están en estos momentos en la capital han ofrecido tomar parte en esa fiesta, que tanto les recuerda las cruces de sus barrios en Sevilla o en Triana, que son como un canto a la primavera de los andaluces.

La Cruz de Mayo, según nos dice el Secretario del Centro, será exclusivamente para socios. Promete ser un verdadero éxito.

DEL CLUB «CANDAMO»

Nos comunica el valioso secretario de la gran institución asturiana «Club Candamo», señor Rafael Alvarez, que en la última reunión de la Directiva se trató ampliamente del banquete que en breve será ofrecido al gentil Comité de Damas. En este sentido se ultimaron detalles que daremos a conocer en fecha inmediata.

A la vez conoció oficialmente la junta de gobierno del fallecimiento de don Jesús Fernández, conocido por «Machuca», y el cual firmaba sus brillantes escritos con este pseudónimo: «El Vate Candamín.»

Teniendo en cuenta que el señor Fernández, había contribuído a fundar el «Club Candamo», la Directiva le rindió póstumo tributo, como lo hiciera también respecto a la esposa del ex presidente social señor Rogelio Cuervo Aguirre.

BAILE DE LAS FLORES EL 6 EN EL DEPTVO. CANDADO

Para el día 6 de mayo tiene señalado el simpático Club Deportivo Candado, sito en Buenos Aires y Durege, su tradicional «Baile de las Flores», el cual promete quedar muy brillante debido al entusiasmo con que vienen trabajando los miembros de la Sección de Fiestas conjuntamente con su activo presidente, señor Aurelio Fardales.

Sus amplios salones y jardines se están adornando con exquisito gusto, y dos «Panchitas» perfumarán con los mejores productos de Crusellas, a las damas y damitas asistentes.

Para deleitar a los bailadores han sido contratados los conjuntos musicales de Cheo Belén Puig y el Septeto Casino.

Las damas pueden solicitar su invitación en la Secretaría, de 8 a 10 p. m., todos los días.

UN BAILE PROGRESISTA

La simpática «Agrupación Progresista,» que se distingue siempre por el esmero en la organización de fiestas, anuncia regio baile para el día 13 de Mayo, el que tendrá efecto en los amplios y frescos salones del Centro Montañés, situados en Paseo de Martí y Neptuno. Dicho acto se prolongará de nueve de la noche a 4 de la madrugada, siendo amenizado por la gran orquesta de los Hermanos Martínez y el aplaudido sexteto Gloria de Cuba.

La comisión organizadora de este baile de las flores sorteará un magnífico reloj pulsera de oro entre las bailadoras, así como un lujoso portarretratos y una vajilla completa de Blanca Nieve y los siete enanitos...

Otro gran éxito auguramos a la valiosa Agrupación Progresista.

SE ACTIVAN LAS OBRAS DEL ACUEDUCTO DE SANTA CLARA PARA MEJORAR EL SERVICIO

Se proyecta la construcción de una presa para tomar agua del río Agabama. Se construirá una planta de purificación y se ampliará la red de distribución con nuevos tanques

Los trabajos que competen a la Secretaría de Obras Públicas para mejorar el Acueducto de Santa Clara, el cual ha sido recientemente inspeccionado por el Secretario señor Ruiz Williams, han comenzado con actividad en la reparación del camino que va de la ciudad al embalse y presa en el río Gramal.

El proyecto general de mejoras de este acueducto comprende la construcción de una presa en el río Agabama, por resultar insuficiente el caudal del río Gramal. También será ampliada la red de distribución y se construirán nuevos tanques en Cerro Calvo.

Como se sabe, posee Santa Clara una excelente Planta de purificación de las aguas albañales del alcantarillado, y ahora Obras Públicas proyecta la edificación de la destinada a la purificación de las aguas del Acueducto, las que, por ser superficiales, se enturbian en épocas de lluvia.

Se calcula que con las dos presas, los embalses arrojen una producción de cuatro millones de metros cúbicos de agua, cantidad suficiente para abastecer una población futura de 71,000 habitantes durante 200 días de sequía.

Presupuesto para las obras de prolongación de la calle Martín.

La Secretaría de Obras Públicas, ha confeccionado un presupuesto para la prolongación de la calle Martín, desde el crucero de la línea del Ferrocarril de Marianao, hasta la Calzada de Ayestarán para que haya comunicación entre esta Calzada y la de Infanta. Es además una nueva vía de comunicación entre el Vedado y el Cerro. El costo de las obras asciende a la cantidad de $4,306.92.

Se repara la calle «Maceo» en Regla.

Por el Distrito de la Habana, de la Secretaría de Obras Públicas, se ha informado que han dado comienzo a los trabajos de construcción de la calle «Maceo», en el tramo de la calle de Aranguren a la de Facciolo, en el vecino pueblo de Regla.

Recepción de Obras.

Ha sido designado el ingeniero Raúl Cossío del Pino, para que proceda a la recepción única de las obras de explanaciones, muros, bancos y pilares de mampostería, en el Mirador del Río Almendares, (Bosque de la Habana), hermosa obra de embellecimiento, desde la cual se contempla un bello paisaje.

Contra las extralimitaciones de los particulares.

La Jefatura de la Ciudad está actuando contra varios particulares, quienes con permisos otorgados por Obras Públicas, para la construcción de aceras solamente, han hecho pasillos y cercas, contraviniendo lo dispuesto por el Decreto 116. Los infractores serán multados.

Caminos vecinales en construcción.

En distintas ocasiones dimos a conocer la labor de Obras Públicas en lo relativo a la construcción de caminos vecinales, con el producto del 4 por ciento de los Sorteos de Beneficencia, mediante la equitativa distribución de esos fondos.

Además de lo que dijimos relacionado con la región oriental, se encuentran en ejecución en aquella provincia, el camino de Antilla al Campo de Aviación; el de Buenaventura a San Agustín y Aguarás; el de Baracoa a Bayamo y a Cauto Embarcadero; el de Ocujal a la Cumbre en el Pico Turquino y el de Sagua de Tánamo a Mayarí.

En la provincia de Camagüey.

Se construyen en la región camagüeyana, dos caminos muy importantes: el de Cuatro Caminos a Santa Cruz del Sur y el de Punta Alegre a Punta de San Juan.

Santa Clara.

En esta provincia se construyen los caminos vecinales siguientes: de Camino a Rancho Luna; de Amaro a Sitio Grande; el de Yaguajay a Iguará, y el de Cartagena a Cascajal, estando proyectados otros, así como nuevas carreteras, que han de favorecer en alto grado las comunicaciones.

En Matanzas.

Se construye el camino de Carlos Rojas a Jovellanos.

En la Habana.

Se lleva a cabo la habilitación de los caminos de Isla de Pinos.

Pinar del Río.

En esta región se labora en los caminos de Santa Cruz de los Pinos a Las Pozas; el de Guane a Mantua; de Guane a Cortés; y de San Luis al entronque con la ruta de Pinar del Río a San Juan y Martínez.

El señor Ruiz Williams tiene verdadero interés en intensificar las comunicaciones, por el aporte que ofrecen al desarrollo de la riqueza nacional en sus múltiples actividades.

CONSTITUIDO OTRO CLUB

Ultimamente quedó constituído en un barrio próximo a la Estación Terminal una simpática institución, denominada «Club Deportivo Arsenal» la que tiene el propósito de dedicar sus mejores empeños al recreo y al sport.

La primera fiesta la tiene señalada para el 28 de mayo, en los hermosos jardines: «La Cotorra», sitos en la Loma de la Cruz, Guanabacoa.

Habiendo sido ya designado para amenizarla Belisario López, Gloria Matancera y Quinteto de Tomé.

Para terminar, por hoy, damos la relación de estimados jóvenes que integran la Directiva:

Emilio Alvarez, Presidente; Pedro Zamacona; Vice Presidente; Amado Pagola, Secretario; Mario Lorenzo Vice secretario; Ramón Gómez, Tesorero; Francisco Rodríguez, Vicetesorero.

Vocales: Alfonso Calderón, Juan M. de la Nuez, Roberto Ruiz, Guillermo González, Jesús Hernández, Francisco Framil, Andrés Vázquez, Rodolfo Gutiérrez, Rogelio Rodríguez, Enrique Santana, Santiago O-Halloránst, Carlos Velarde, Felipe M. Amores y Gabriel Casanova.

EN LA QUINTA CANARIA

Han ingresado en la Quinta Canaria, para atender a su curación, procedente de Zaza del Medio, donde es muy estimado, el señor Antonio Fragoso y su hijo Leandro, Padre y hermano, respectivmentea, del señor Ramón Fragoso, batallador y entusiasta secretario de la Delegación en dicha localidad.

Se halla también recluido el señor Juan García Santiago, Socio Fundador, que tiene el número 3 de inscripción.

Estos enfermos son visitados por los miembros del Comité Ejecutivo, Sección de Propaganda e integrantes de los organismos de esta Colectividad, en la que tantos afectos han sabido conquistar.

Hacemos votos por el restablecimiento de tan distinguidos caballeros.

EN EL FERRETEROS

Espléndido promete resultar el tradicional Baile de las Flores, que el sábado 6 de mayo próximo, ofrecerá el simpático Club de Ferreteros, que preside el conocido caballero, señor José Fernando Feito Taladrid.

Será en la sede del club, Cerro número 1257, que esa noche lucirá un bello y artístico adorno floral y una iluminación radiante.

Tocarán tres renombrados conjuntos musicales de esta capital.

Y habrá muchas atracciones para la concurrencia al baile.

Los caballeros abonarán un peso por el billete de entrada y las damas por rigurosa invitación que concederá la Directiva del club.

A la entrada se exigirá a los socios el último recibo.

Existe mucho embullo para este baile, entre nuestras mejores familias, por lo cual es de augurar al mismo un éxito brilante.

Este baile es organizado con todo esmero, por la Comisión de Fiestas del club, de la cual es presidente el dinámico joven Félix Díaz.

ITALIAN LINE
Anuncia la inauguración del nuevo servicio regular de pasaje DIRECTAMENTE A VIGO
Comenzando con el magnífico vapor "SATURNIA"
Que saldrá de New York el 19 de Mayo de 1939
LAS SIGUIENTES SALIDAS SERAN:
VULCANIA . . . . . Junio 9
SATURNIA . . . . . Junio 23
VULCANIA . . . . . Julio 14
SATURNIA . . . . . Julio 28
VULCANIA . . . . Agosto 22
Travesía oceanica en 7½ días
A. BONA & CO.
Agentes Generales
Empedrado, 154
Tel. M-8087

COMPANIA HAMBURGUESA AMERICANA
LISBOA (para ESPAÑA)
SOUTHAMPTON
BOULOGNE, S/M.
HAMBURGO
M/N. ORINOCO MAYO 3 M/N. ORINOCO JULIO 4
M/N. IBERIA JUN. 3 M/N IBERIA AGOSTO 4
A MEXICO
Salidas a mediados de cada mes. Excursiones «DE LUXE»
Pasajes de España
Esta empresa se brinda a traer sus familiares de España mediante el pago de sus pasajes en esta agencia. Las reservaciones pueden hacerse lo mismo por correo que por cable.
Como los pasajeros de España tienen que embarcar por ahora en Lisboa, esta empresa se hace cargo de su transporte terrestre desde La Coruña, Vigo, Gijón o Santander hasta el puerto de salida.
Salidas de LISBOA a principios de cada mes
LUIS CLASING, S.A.,
Agentes Generales
Oficina Central: Bajos del Hotel Plaza, por Neptuno. Teléfonos: M-2576 - M-2580
Oficina de Tercera Clase: Acosta No. 58. Entre Inquisidor y San Ignacio. Teléfono: M-8447

M.E.C.D. 2016

PROPONEN LA FORMACION DE UN TRIBUNAL DE JUSTICIA PANAMERICANO PARA ACABAR CON LAS DICTADURAS

HABANERAS

LA MODA ACTUAL

CONJUNTOS PARA SPORT

Graciosa combinación para llevar por el día o a los espectáculos de sports, compuesta de un vestidito de crash azul pálido y una chaqueta de tweed de hilo mezclado en rojo y azul.

DE REGRESO

De nuevo está entre nosotros el correcto joven Gustavo Doria, gerente de la antigua y acreditada peluquería **Dubic**, situada en Obispo, después de pasar dos semanas de vacaciones a bordo de su yath, recorriendo las costas de Pinar del Río, por donde estuvo de pesquería.

Anunciamos por este medio su regreso, que esperaban impacientes las distinguidas clientas de esa casa, diciéndoles a la vez que, desde hoy, estará como siempre dirigiendo el Salón y al frente de los permanentes, trabajo que ejecuta a la perfección, bajo la técnica estudiada en París y New York, donde va todos los años a recoger los cambios que se ejecutan en el peinado.

LA NECESIDAD DE CONTROLARSE

Aprenda a medir sus palabras, especialmente si trabaja en la calle, donde sus compañeros son propensos a tornarse bruscos en ciertos momentos, haciendo que usted se enoje. Cuando esto suceda, haga una pausa antes de hablar, para que pueda considerar que tanto ellos como usted están nerviosos con el apuro del trabajo del día, o malhumorados a causa de preocupaciones, enfermedades, etc.

A las personas, por lo general, les agrada ser amables y usar buenos modales. Algunas tienen miedo a parecer demasiado corteses, y otras ocultan un sentimiento de inferioridad al proceder rudamente y con descortesía. Si usted desea ser considerada y recordada como una mujer de modales finos, debe aprender a ser agradable aun en los momentos de sufrir contratiempos e irritaciones.

Al hacer la recomendación de ser bondadosa y considerada, no pretendo ni por un momento sugerir que sea una señorita boba. Sabido es que de este tipo de muchacha demasiado bonachona es de la que abusan sus amistades, precisamente por su bondad extrema. La dulzura y amabilidad a que hago referencia no tiene nada que ver con este tipo bonachón.

Sinónimos de dulzura son compasión, benevolencia y amistad.

Haga lo que hace por los demás con voluntad. Sea considerada en las peticiones que hace. Sea agradecida por los pequeños favores que le hagan. Trate de ser considerada con aquellos menos afortunados que usted. Las ínfulas, así como los celos, deben ser eliminados de su sistema.

Una buena manera de lograr esa atracción es la siguiente: Si es usted una jovencita, trate de imaginarse que cada persona con quien hable es su galán favorito disfrazado. Usted no será ruda con él, ¿no es verdad? Si se trata de una persona de mayor edad, trate de imaginarse que la persona que usted más desearía impresionar, la está mirando constantemente por encima de los hombros. Indiscutiblemente que en su presencia querrá usar de sus modales más finos y corteses.

Hay ocasiones cuando se debe ser firme, pero se puede ser firme con gentileza. Aun cuando haya que morderse la lengua para callar las cosas que gustaríamos decir, debemos hacerlo. Llegará el día en que nos sentiremos contentas de ser dulces y agradables, aunque el lograrlo nos haya parecido terriblemente difícil.

PARA EMBELLECER LAS CANAS

Para esas personas que peinan canas, ha creado Max Factor, el consejero de belleza de las estrellas del cine, una preparación líquida azulada, que permite conservar las canas en un tono plateado evitando así que luzcan amarillentas y desteñidas. Esta creación de Max Factor es muy fácil de emplear. Tan sólo hay que echar unas gotas del líquido en un pequeño recipiente, con agua para hacer el último enjuague del cabello después de lavado. Conviene advertir que el cabello blanco no debe secarse al sol.

Ahora bien, para dar brillo al cabello cano y ayudar a formar la onda debe aplicarse el Brillox de Max Factor, que es una maravillosa preparación muy conocida de nuestras damas elegantes.

El líquido azulado de Max Factor puede adquirirse en los establecimientos importantes y en su Studio de San Rafael 160.

EL INUTIL CRISOL

Yo tenía, Señor, yo tenía un alma.
¡Un alma y un crisol!

Un alma como todas: barro y mármol,
cual todas, sombra y sol.

Al notar sus miserias y flaquezas,
la ponía en el crisol.

Quedaba por las llamas al rojo vivo.
¡Cual rubí de dolor!

Luego tuve un amor, ¡que fué tan alto
como un himno de sol!

Mi alma por mi amor, se hizo plegaria.
¡Plegaria de dolor!

Señor: ¡Supremo en el supremo análisis!
¿Resuelves como yo?

Que si mis lágrimas fueron llamas vivas,
¿para qué mi crisol?

Celia Pérez Belinchón.

COMBINACIONES ELEGANTES

Con vista al futuro y a la parte económica, es bueno recordar los trajes de encajes para fiestas y bailes en las noches de verano.

Entre las combinaciones más bonitas hemos visto el organdí con el encaje del mismo tono en formas tan variadas y elegantes que han obtenido grandes éxitos.

Lo nuevo y casi lo más chic es el suit para uso de día en un encaje grueso, que se lleva para las fiestas de cocktail de estilo sastre.

Todos los distintos encajes que se fabrican y que se emplean en la ropa de lencería, así como en la de gran vestir, se encuentran en **La Elegante de Galiano**, donde los venden a precios del momento.

MENU DEL DIA

Almuerzo

Piña helada.
Huevos con **petit pois.**
Pescado en salsa verde.
Ensalada de tomates.
Flan de coco.

Comida

Grape fruit.
Puré de papas.
Pollo con salsa sencilla.
Ensalada de lechugas.
Buñuelos con almíbar.

ANTES QUE LA PAZ ENTRE LAS NACIONES, HAY QUE FOMENTAR LA PAZ LOCAL DE LAS MISMAS

El Instituto de Cubanización se dirige a la Fundación Carnegie para la Paz Internacional, sugiriéndole la forma de lograr la felicidad de las Américas, extirpando los funestos caudillajes

Firmada por el Presidente y otros miembros directivos del novel Instituto de Cubanización, ha sido dirigida a la Carnegie Endewment for International Peace la siguiente sugerencia escrita:

Instituto de Cubanización
Habana, abril 24 de 1939.

Sr. Director de la Carnegie Endowment for International Peace,
405 West 117 th St.
New York City.

Sr Director:

Andrew Carnegie, uno de los más grandes benefactores de la humanidad que ha producido la humana especie ha dejado, como monumento perpetuo que inmortaliza su memoria, la Carnegie Endowment for International Peace, cuya esencial finalidad consiste en promover la paz entre todas las naciones. Para alcanzar este humanitario objetivo, la generosa institución fundada por el gran escocés, tiene necesariamente que comenzar por asegurar la paz en los grupos parciales de la familia humana. Igualmente debe promover la paz en el seno de las nacionalidades, creando en ellas un ambiente de justicia, un clima de respeto al derecho positivo, que haga posible la convivencia fraternal del hombre con el hombre.

Muchas veces la persecución de un ideal elevado, conduce al camino del error en la elección de los procedimientos. Buscar la paz en la totalidad del genero humano, es tarea noble, que denuncia no sólo una mentalidad bien preparada para el bien, sino la posesión de un corazón en que residen los sentimientos más generosos; pero para conseguir la paz entre todas las naciones, hay que comenzar por establecerla entre hombre y hombre, entre pueblo y pueblo, y sobre todo, entre las agregaciones humanas que integran una nacionalidad o un Continente.

En Cuba se ha fundado un organismo de carácter cívico bajo el nombre de «Instituto de Cubanización», cuyas finalidades concuerdan mucho con los idealismos de la Carnegie Endowment for International Peace. Este Instituto de Cubanización pretende mejorar las prácticas ciudadanas, adecentar la administración Pública y cubanizar la economía cubana, ya que para conseguir que haya paz en un país, es preciso que haya buenas costumbres cívicas, decencia en el manejo de los asuntos públicos y que su economía esté al servicio de sus hijos, y no sea el campo de lucro del extranjero. Conforme a estas afirmaciones, el Instituto de Cubanización de Cuba persigue la paz, primero la paz en Cuba, después la paz en el Continente americano y con posterioridad la paz entre todas las naciones del mundo.

El caudillaje, estigma de América.

Gran parte del continente americano ha venido padeciendo desde hace más de un siglo del azote del caudillaje. El caudillaje resulta una industria americana. Con muy raras excepciones, los caudillos americanos ejercitan sus facultades negativas en la innoble tarea de apoderarse del Gobierno, oprimir al pueblo, enriquecerse rápida y escandalosamente, integrar verdaderas bandas de opresores y retrasar el progreso comercial, agrícola, industrial y cultural de los pueblos que sufren su flagelo. El caudillaje americano ha permitido a los escritores europeos, lanzarnos una acusación que a todos nos alcanza: la de que el caudillo americano está formado por una rara mezcla de un tercio de héroe y dos tercios de bandolero. Cierta o no la acusación, que el Instituto de Cubanización rechaza, está vibrando aún en el ambiente internacional, poniendo en la frente de cada americano la ceniza que nos condena a figurar como hombres sumisos, incapaces de sacudir el yugo de la tiranía.

La historia de América ofrece continuos ejemplos de la desastrosa influencia del caudillaje. El caudillaje abate todas las energías sanas, para vigorizar todas las energías destructoras. El caudillaje extermina la inteligencia, poniendo grillos a los que la poseen, sacrificando en las prisiones a los hombres capacitados, destruyéndolos en los campos de batalla, haciéndolos emigrar para ir a morir de miseria material y de frío espiritual en el extranjero, o arrebatándoles la vida, en la generalidad de los casos alevosamente, en las encrucipadas del crimen político.

La idealidad generosa que persigue la Carnegie Endowment for International Peace, no puede ser alcanzada en el mundo entero, mientras no comience a alcanzarse en el propio hogar de esa noble institución: en el continente americano.

La historia del caudillaje en la América, se confunde con la historia misma de América. Por ello, los hijos de este Continente debemos prestarle preferente atención a este fenómeno, que ha tomado carta de naturalización americana.

Un Tribunal de Justicia necesario

Al Instituto de Cubanización se le ha ocurrido laborar por la formación de un Tribunal Panamericano de Justicia, que funcione bajo lineamientos especialmente trazados y cuya misión será la de extinguir el caudillaje americano. Mientras haya caudillos en América, no podrá haber paz en América, y los americanos careceremos de autoridad moral para predicarles a los europeos y a los asiáticos la necesidad de imponer la paz entre todas las naciones.

La creencia de que un Tribunal Internacional de Justicia podría prestar grandes servicios a la humanidad, tiene ya una larga tradición en la historia, pero en estos últimos tiempos esa creencia viene prendiendo con vigorosa fuerza en la conciencia de los hombres. La Liga de las Naciones y la Corte Suprema de Justicia, creadas a virtud del Tratado de Versalles, no son sino intentos poderosos dirigidos a que plasme en la realidad este ensueño de los espíritus más selectos de la raza humana. En la propia América, hemos tenido proyectos de la misma índole y en alguna ocasión esas iniciativas han obtenido un éxito temporario, como sucediera en 1907, cuando las cinco Repúblicas centroamericanas pactaron el establecimiento de la Corte de Justicia Centroamericana, cuyo fallo sobre el Tratado Bryn-Chamorro ha dejado una huella imborrable en los anales de la diplomacia del Continente Occidental.

El Instituto de Cubanización no se atreve a ofender la innegable erudición de los honorables miembros de esa Fundación, con la cita de innumerables ejemplos de esta misma clase, pero si se permite asegurar que el establecimiento de un Tribunal de Justicia Panamericano, ha sido propuesto y propugnado en diferentes ocasiones. De aquí que nada tenga de raro ni de excepcional, que ahora el Instituto de Cubanización recuerde la necesidad de su creación, aprovechando la oportunidad, que pudiéramos calificar de excepcional, de que no exista en la América dictatura algunas cuyos perfiles agudos provoque campañas virulentas en la prensa, en el libro y en la tribuna, como venía ocurriendo hasta hace poco tiempo.

Deben desaparecer las dictaduras

La inexistencia de dictaduras o tiranías en la América en estos instantes, que se destaquen por sus desafueros exagerados, brinda la ocasión propicia para que la Carnegie Endowment for International Peace, recoja la idea de organizar todo un sistema panamericano de orden jurídico internacional, dirigido a impedir en lo sucesivo las posibles dictaduras, sistemas dotado también de las facultades y medios adecuados para que, si surgen, sea dable aplastarlas fácilmente.

El sistema que se le ha ocurrido al Instituto de Cubanización, es bastante sencillo y a nuestro modesto juicio practicable.

Se organizará en América un Tribunal Panamericano de Justicia Internacional, que será integrado por un Delegado de cada una de las 21 Repúblicas del Continente Occidental. Estos delegados serán designados por los Parlamentos o Congresos americanos y para ser delegado será requisito indispensable no haber sido un político profesional, no haber formado parte de ningún Cuerpo Armado, no haber desempeñado ningún cargo electivo o de nombramiento del Gobierno, sino reunir la condición de haberse dedicado al cultivo de las Ciencias Sociales y disfrutar de buena reputación continental como escritor, jurisconsulto, historiador, hombre de ciencia, además de gozar de fama indiscutible de poseer absoluta probidad moral. El tipo de hombre que estamos describiendo, abunda en la America, pero es preciso escogerlo para que forme parte de este Tribunal Panamericano de Justicia.

Integrado el Tribunal con 21 miembros, se escogerá como residencia una de las grandes Capitales de América. Allí instalará el Tribunal sus oficinas y allí funcionará como Corte de Justicia.

Todas las Repúblicas americanas contribuirán al sostenimiento de esta institución y la dotación de sus miembros, que debe ser elevada, así como los haberes de su personal, gastos de material y transporte de sus auxiliares, serán abonados con cargo al fondo común que se forme con las aportaciones de todas las naciones americanas.

El Tribunal Panamericano de Justicia celebrará sus vistas en público y cuando los gobernantes de un país sean los acusados, el delegado de ese país se abstendrá de tomar parte en el enjuiciamiento. Los gobernantes acusados podrán designar sus defensores, como los que los acusen, podrán designar también los abogados acusadores.

El Tribunal Panamericano de Justicia podría designar secretamente delegados suyos en todos los países americanos, a fin de que lo tengan al tanto de la situación política de los mismos. La revelación de secreto por parte de estos delegados o por parte de los miembros del Tribunal, será penada con la expulsión deshonrosa, decretada públicamente, ante la conciencia pública universal.

El castigo de los usurpadores

Formulada una acusación contra un gobernante americano, el Tribunal la trasladará a la parte acusada, emplazándola para que personalmente o por medio de representantes o defensores, acuda a la vista pública que al efecto se celebre. Se darán todas las facilidades para la acusación y la defensa y los gastos de los testigos de la acusación, de laas víctimas o familiares de las víctimas, serán costeados por el propio Tribunal Panamericano de Justicia, siempre que su número no exceda de cincuenta.

Las sentencias que podrá dictar el Tribunal Panamericano de Justicia serán las siguientes:

1.—Amonestación privada.
2.—Amonestación pública.
3.—Aislamiento diplomático, provocado por la retirada de las representaciones diplomáticas.
4.—Aislamiento económico, con paralización completa del comercio por la suspensión de todo trato mercantil con el país del gobernante acusado.
5.—Intervención colectiva armada, para derrocar el régimen.

Algunos espíritus timoratos o hipócritas se escandalizarán quizás ante las fórmulas punitivas que proponemos, pero a poco que se estudie la historia, se encontrarán múltiples ejemplos de la aplicación de esas fórmulas.

La amonestación privada la ha usado en muchas ocasiones el Gobierno de los Estados Unidos en distintas naciones hispano americanas, por medio de NOTAS.

Varios ejemplos en la Historia

La amonestación pública también la ha utilizado el propio Gobierno de los Estados Unidos en diferentes oportunidades. Todavía recordamos algunas declaraciones de Presidente tan culto y tan bien preparado como lo fuera el honorable Woodrow Wilson. No citaremos ninguna que pudiera lastimar la susceptibilidad patriótica de alguna nación hermana, pero no tenemos el mismo sentimiento respecto a una declaración dirigida a toda una región americana. La amonestación pública que tomamos de una obra de Historia escrita por un reputado escritor iberoamericano es ésta: «I am going to teach the South American to elect goad men», que traducido al idioma español dice: «Yo voy a enseñar a los sudamericanos a elegir hombres dignos». Desde luego que esta afirmación pública del Presidente norteamericano llevaba implícita la aserción de que los sudamericanos no sabían elegir hombres dignos, sino hombres que carecían de dignidad.

El aislamiento diplomático fué practicado por el gobierno norteamericano contra el Gobierno cubano del doctor Ramón Grau San Martín en el año de 1933. Muy pocas naciones lo reconocieron y este aislamiento, indudablemente, provocó su caída. Recuérdese también la teoría de derecho internacional propugnada por Wilson del «no reconocimiento».

El aislamiento económico fué practicado contra Italia, por la Liga de las Naciones cuando Mussolini se apoderó de Etiopía. La poca energía con que se aplicó y sobre todo el hecho de no haberse extendido a los productos que eran en realidad indispensables a los italianos, condujo a su fracaso, aparte de su poca duración o ineficacia por no haberse universalizado el sistema.

Un caso de intervención armada

La más grave de las medidas la constituye la intervención militar, pero la América tiene precedentes que la justifican. En 1855 apareció en Nicaragua el norteamericano Guillermo Walker, a la cabeza de una partida de compatriotas armados, que bajo el pretexto de la inmigración habían sido traídos por el Gobierno nicaragüense de Castellón para combatir a sus enemigos. Castellón cometió el error de ingresar en el ejército de Nicaragua a Walker, con el grado de Coronel. Poco después, Walker era el General en Jefe del Ejército de Nicaragua, y ponía y deponía Presidentes. Frente a una situación de esta naturaleza, las otras naciones de Centro América formaron una alianza, organizaron un ejército invasor y se comprometieron a no deponer las armas hasta haber arrojado del territorio centroamericano al aventurero Walker. Walker, cansado de tener a nicaraguenses como muñecos en la Presidencia, se hizo proclamar Presidente de Nicaragua. En Washington, frente al rápido reconocimiento del Gobierno de Walker por el Gobierno de los Estados Unidos, se reunieron los representantes diplomáticos de Colombia, Guatemala, el Salvador, México, el Perú, Costa Rica y Venezuela, y firmaron un convenio por el cual esas Repúblicas se garantizaban la independencia y la soberanía, además de la integridad de sus territorios. Mientras tanto, el ejército aliado derrotaba y hacía prisionero a Guillermo Walker. Puesto en libertad por las gestiones norteamericanas, volvió a invadir a Centroamérica, pero fue hecho prisionero por un destacamento de marinos norteamericanos, quienes lo enviaron a New Orleans. Allí fue procesado y absuelto, acusado de haber violado las leyes de neutralidad norteamericanas. Retornó a Honduras, cayendo en poder de un grupo de marineros ingleses, quienes lo entregaron a los hondureños y éstos, después de un Consejo de Guerra, que lo condenó a muerte, lo pasaron por las armas. Aquí tenemos un ejemplo práctico de intervención armada para derrocar un régimen irresponsable y delincuente, y aunque tuviera la apariencia de ser constitucional.

Reintegro de lo mal habido

Derrocado un régimen ilegítimo ilegal, abusivo o tiránico, serán juzgados sus responsables, pero juzgados en la sede neutral, donde resida el Tribunal Panamericano de Justicia, para evitar los atropellos de las pasiones de sus adversarios. Si hay delitos de sangre, los responsables podrán ser condenados a muerte. Si los delitos son contra la propiedad oficial o privada, es decir, de corruptelas lucrativas, fraudes, robos, la pena será en primer término, el reintegro de lo mal habido, y la prisión personal, que se cumplirá en establecimiento neutral, o en la propia sede del Tribunal Panamericano de Justicia. La sentencia también impondrá la disolución de todas las instituciones que hayan servido de instrumentos al régimen condenado. El ejército aliado de ocupación permanecerá en el país ocupado solamente durante un año, dentro del cual se habrán celebrado nuevas elecciones para elegir un Gobierno por el sufragio popular. Las fuerzas coactivas del nuevo Gobierno se organizarán preferentemente con elementos nativos que hayan permanecido neutrales en las luchas mantenidas entre partidarios y adversarios del régimen condenado. El nuevo Gobierno se comprometerá a no cometer represalias; si incurriera en ellas, podrá ser acusado ante el Tribunal Panamericano de Justicia por la violación de un deber impuesto por este sistema.

Que la época presente es la más adecuada para intentar la formación del Tribunal que proponemos, nadie podría discutirlo.

El Presidente Roosevelt ha declarado repetidamente que la política americana de estos tiempos tiene que tener, como una de sus finalidades básicas, la expulsión del despotismo de América. El actual alcalde de New York, el señor Fiorello La Guardia, también ha formulado las propias afirmaciones. Hay, pues, en la conciencia panamericana un sentimiento propicio a nuestro proyecto.

Estas son, a grandes rasgos las líneas generales políticas, económicas y jurídicas, sobre las cuales se podría construir todo un sistema punitivo internacional americano, para la extinción de la dictadura en América, el peor de sus males, la dolencia fatal que la consume, el obstáculo que le impide progresar paralelamente a los Estados Unidos.

Restricción del derecho de asilo

El caudillaje en la América constituye la peor de sus dolencias. Así como hay Convenciones internacionales contra la Trata de Blancas y la Narcomanía ¿no podría haber también Convenciones internacionales contra la dictadura en aquellas regiones del globo en que la dictadura resulta una endemia social? Ni la trata de blancas ni la narcomanía son tan funestas al bienestar social y a la paz internacional americana, como resultan la dictadura y la tiranía.

Organizado con el consentimiento general de todas las naciones de América el Tribunal Panamericano de Justicia, sería lógico esperar que también contara con su apoyo para llevar a cabo la obra ingente confiada a su sabiduría. Lo primero que se debiera intentar es demostrar que el territorio del Continente occidental no brindaría asilo a los gobernantes tiránicos fugitivos. Igual conducta debería obtenerse del resto del mundo civilizado. Por medio de Convenciones internacionales o de tratados de extradición, el Tribunal Panamericano de Justicia debe garantizar que las sanciones—previo el enjuiciamiento en el caso de que el gobernante acusado acudiese a la vista o sin la vista en el caso de que no acudiese—impuestas por el Tribunal caerían de todos modos sobre los delincuentes. Es necesario demostrar a los que falten a sus deberes, que sus actos serán castigados y que no disfrutarán de los beneficios obtenidos por sus demasías.

Hay países en la América que han visto perecer a sus mejores hijos bajo el látigo de la tiranía. Familias distinguidas han emigrado al extranjero, abandonando la América, construyendo sus hogares en el exterior, y casándose sus miembros con extranjeras, lo que ha producido su ausencia definitiva de la patria, con la pérdida irreparable del talento y las virtudes de esos hijos de América, q. habrían podido ser útiles a su pueblo. Mientras algunos países de América sufren este éxodo que empobrece su cultura, se acrecienta en los mismos la casta de los impuros, de los dictadores y sus auxiliares, que exterminan en masa, empobrecen en núcleos, crean monopolios en su provecho, ofreciendo el pernicioso ejemplo de un enriquecimiento rapido, sin conexión alguna con una labor honrada. Y cuando una revolución, muchas veces tardía, los derriba, se refugian en el extranjero y allí vegetan en la opulencia económica, nadando en el oro acaparado entre océanos de sangre. Por ello, hay que impedir el verdadero motivo de la tiranía, el objetivo cierto de la dictadura, arrebatándoles a los dictadores y a los tiranos el producto de su sistema.

La paz interior, para lograr la otra.

No exageramos en nuestro análisis. La America ha sufrido tiranías y dictaduras que han durado más de un cuarto de siglo. Algún dictador llegó a la edad provecta de noventa años y sólo la muerte pudo quebrantar el yugo ignominioso que sufría su patria, aunque era su patria una patria de valientes. Algunos dictadores y tiranos han sido declarados por la ciencia «locos morales», en declaración póstuma, que no ha impedido el daño causado por sus locuras morales. La literatura americana tiene un buen caudal de obras escritas sobre la tiranía. El doctor Ramos Mejía, Presidente del Consejo Nacional de Educación de la República Argentina, ha estudiado magistralmente algunos casos y relatado algunos episodios que actualmente parecen imposibles, pero que son realmente históricos. Pocaterra ha dejado escrito un libro que gana por sus horrores a «El Jardín de los Suplicios» de Mirbeau.

La Carnegie Endowment for International Peace tiene entre sus funciones seguramente la de propagar iniciativas como la presente ¿Querría tener la bondad de divulgarla, con los poderosos medios de publicidad de que dispone? Nosotros creemos, que, haciéndolo, le prestaría un gran servicio a la causa de la paz interna en el Continente americano. No es posible llegar a la paz entre todas las naciones, sino comenzando por asegurar la paz entre algunas de ellas, y sobre todo en el seno, en lo interior, de algunas naciones. La paz no ha de conseguirse solamente con la supresión de las guerras internacionales, que sólo son intermitentes, esporádicas. La paz que necesita el mundo, la paz que reclama América, es principalmente la paz interna, la paz entre los pueblos inermes e indefensas y los dictadores americanos, los tiranos de América!

En la creencia de que usted acogerá benévolamente esta proposición, inspirada sola y exclusivamente en el bien general de la humanidad, nos suscribimos de usted muy respetuosamente,

JOSE DE JUNCO, Presidente, LEON ROJAS, Vicepresidente; RODRIGO SANTA ANA, Director de Economía Política; ANTONIO M. SIERRA, Secretarrio de Correspondencia; JUAN LISSARRAQUE, Secretario de Actas.

RECETAS DE COCINA

Puding de acelgas y papas

Se salcochan cuatro papas medianas y tres libras de acelgas, picándolas bien finitas. Con las papas se hace un puré, agregándole tres huevos batidos, sal, dos cucharadas de mantequilla. Se engrasa un molde con mantequilla, rociándolo con polvo de galleta, se echa el puding poniéndolo en el horno durante media hora y sirviéndose con salsa Bechamel o de tomate.

M. R. de FONTANILLS.

MUSICA Y MUSICOS

LA «ANDALUZA», DE MANUEL DE FALLA

Entre los estrenos que Rosita Segovia, la maravillosa bailarina española, va a presentar en su concierto del domingo 7 de mayo en el «Auditorium» del Vedado, figura una página musical, grande, fuerte, españolísima, debida a la pluma, inspirada y única de Manuel de Falla: «Andaluza». Esta obra es poco conocida y estamos ciertos en asegurar, que muy poco bailada. Rosita Segovia la presenta en primera audición en Cuba, y el mejor éxito va a coronar su esfuerzo interpretativo. Solamente una musicalidad como la de Rosita Segovia, podría sacar el partido logrado a esta obra de Manuel de Falla, que como todas las de él, está plena de inspiración y de fuego.

Otros estrenos figuran en el programa de Rosita Segovia, entre ellos, una de las obras más difíciles y más populares de Turina: su Danza Fantástica «Orgía».

Las localidades están ya a la venta, pueden solicitarse por el Teléfono F-3547 del «Bureau Musical de la Habana»; a los precios de un peso la luneta numerada, 80 centavos el primer balcón y 40 centavos el segundo balcón.

Los socios de «Pro-Arte Musical», tienen un descuento de un 20 por ciento en las localidades.

OTROS CONCIERTOS

Aniversario de la Orquesta Da Cámera.—Recientemente celebró su concierto y 50 aniversario de su fundación, la Orquesta de Cámera de la Habana que dirige el Maestro José Ardévol.

En el Liceum se reunió un público selecto compuesto en buen número de músicos notables.

Cinco años de firme y entusiasta labor en un medio árido como el nuestro, son sin duda un triunfo grande de la voluntad y el esfuerzo del maestro Ardévol y de los músicos que con él han cooperado inteligente y desinteresadamente.

Cincuenta y dos conciertos ha celebrado la Orquesta da Cámera desde su fundación, superándose en cada uno y sobresaliendo particularmente por la calidad de los programas ofrecidos, obras antiguas y modernas seleccionadas con cuidadosa atención, muestra de la seriedad que es norma de esta agrupación artística que dirige José Ardévol.

En el Concierto-Aniversario fueron interpretados un Concierto de Toselli op 6 No. 10 y la Sinfonía número 3 en Do mayor para orquesta de cuerda y piano de C. Phil. Em. Bach, compositores del siglo XVIII, como exponentes de aquella época pretérita y «Tres Ricercari a 4», para orquesta de cuerda y II Sonata para dos flautas y viola, ambas de José Ardévol y una Suite para Siete instrumentos de M. I. López Rovirosa.

En la Sonata actuaron Guillermo López y R. Marquez, flautas y J. Sinielnikow viola. Estas tres obras representaron en el programa lo que se ha venido llamando música ultramoderna, música «nueva», en suma, que tendrá o no un valor positivo y la que con muy contadas excepciones correrá igual suerte que el materialismo imperante. Los valores espirituales han de sobreponerse a aquél, una vez más. Así, igualmente, a la pura matemática en la música está sucediendo la música en su forma más ideal y pura. Bienvenida sea!...

Alabamos, sin embargo, la labor que se ha impuesto el maestro Ardévol que merece por su intención divulgadora, el apoyo que desgraciadamente está faltando cada vez más a toda expresión de verdadero arte en nuestro agonizante ambiente musical.

Hoy sólo impera la Corte Suprema del Arte!...

Signo fatídico de los tiempos que corremos...

UN RECITAL BENEFICO

Todo lo que se haga con la finalidad de ayudar al prójimo tiene todas nuestras simpatías.

Por eso hemos visto con gusto el bien intencionado beneficio que se ofreció a José Guiú Llerena, el niño de ayer, promesa del mañana, que es hoy una interrogación.

Interrogación fácil de resolver en palabras breves, aunque de fuerza contundente.

Guiú Llerena ha hecho cuanto le ha sido posible por salir de Cuba a buscar en otro ambiente el encauzamiento que requiere. Se ha hecho de un mecanismo loable pero, en esta época de maquinismo se ha olvidado de que algunas de las cosas buenas que nos ha proporcionado, es el de tener a nuestro alcance, con poco esfuerzo, si se quiere, a los grandes artistas y a sus maravillosas interpretaciones. Los discos fonográficos y la radio por otra parte, no dan excusas ni a músicos ni a dilettanti, a no fijarse, por lo menos, en el tiempo, el ritmo y el estilo que cuadran, que convienen a obras de una naturaleza tan popular ya, como la Rapsodia No. 2 de Litzt, la Polonesa en Mi bemol menor de Chopin, las Malagueñas de nuestro Lecuona.... Esto resulta explicable e.. inexplicable.

Guiú Llerena nos dió la sensación única de querer asombrar a un público—que no era ciertamente musical—con un mecanismo brillante en lo sumo a fuerza de pisar el acelerador... léase pedal, produciendo la mayor parte de las veces un efecto contraproducente, halagador sólo a oídos que no frecuentan a menudo, por cierto, las altas manifestaciones del arte musical.

Algo que debemos al joven pianista es la sensación única experimentada con su programa. Por vez primera en nuestra larga experiencia por las salas de conciertos en Cuba y en el extranjero oímos comenzar un programa con una Rapsodia de Liszt, composición que se sitúa siempre al final por razones obvias. Pero en esto se ve la inexperiencia de Guiú Llerena. El saber combinar un programa, es un arte «per se» y el joven pianista da sus pasos iniciales en ese difícil sendero.

Muchó conviene a Guiú Llerena encauzar sus estudios musicales. Ya que ha tenido la suerte que otros esperan en vano, debe aprovecharla. El tiempo dirá el resto.

Y ahora convendría que las hadas protectoras de José Guiú Llerena pusieran también su mirada en algunos jóvenes cubanos de grandes condiciones musicales, muy bien preparados, que están ayunos de todo apoyo y ven pasar los días y los años sin esperanzas de alcanzar el medio único que les conduzca al fin ansiado que persiguen.

Ahí está Joefina Megret, acerca de la cual hace poco nos referimos; ahí está Sergio Navarro..

A nuestro clamor sobre la primera, respondieron hace días unas sentidas líneas de quien es admirable pianista y pedagoga musical, Luisa Chartrand, las que no podemos menos que citar. Nos dice Luisa: «Gracias a Dios que te leo elogiando a esa muchachita tan merecedora a una buena beca por 4 ó 5 años. Mi opinión (y la opinión de Luisa es de tomarse muy en consideración) es que ella reúne lo que muy pocas y es escrupulosa en su estudio, que da placer enseñarla... Ella, Sergio Navarro y Argelio Gálvez, no debían estar aquí hasta haber logrado su éxito en el extranjero.

¡Quién fuera un Juan Pedro, un del Valle, o Sánchez, o Steinhart, etc., y poder disponer de quince mil pesos para esos tres magníficos alumnos!... Y Argelio Cabrera: interroga de él a los Catedráticos y Directores de San Alejandro. Tiene matrícula gratis pero... ¿con qué vive? Necesita ropas, habitación, afeitarse, comprar útiles de pintura, lavado de ropa, desayuno y... aunque sea una comida al día... Allá está en San Nicolás de Güines en gran necesidad... No me resigno a mi imposibilidad en estos casos»... Otro tanto decimos nosotros, amiga Luisa. Esperemos a que esas hadas piadosas que acogieron bajo su manto al joven Guiú Llerena, a que esa Secretaría de Educación que patrocinó su recital y que tan propicia se está mostrando a ayudar a los jóvenes artistas, vuelva sus ojos, en gesto protector, hacia otros jóvenes artistas que mucho lo merecen.

Y esperemos también que en esa Secretaría donde se labora en especial departamento por el arte y la cultura cubanas ,se recuerde y tome como norma futura el dotar las becas con una remuneración justa que permita al becado la tranquilidad suficiente para dedicarse al estudio y no enfrascarse en operaciones aritméticas a fin de averiguar con certeza el día feliz que puede sentarse Attes veces la mesa.

Porque con los actuales 45 pesos a que según noticias han quedado reducidas las becas de cien o 99 pesos, un aspirante a virtuoso del teclado no resiste cuatro y menos ocho horas diarias al piano si no tiene como «mínimum» un par de «intermedios» alimenticios que le sostengan como conviene...

N. B.

NOTAS

ALGO SOBRE ROSITA SEGOVIA

En el «Día Gráfico» de Barcelona, escribió el año pasado el crítico Moragas sobre Rosita Segovia, lo que sigue: «Rosita Segovia danzaba como «primerissima» en las óperas «Sansón y Dalila», «Manón» así como en la alocada y bulliciosa danzarina montmartresa de «Louise»... Consignamos su triunfo porque la verdad es que mientras Rosita Segovia baila, está como poseída de la diosa de su arte.

Diríase la encarnación de Terpsícore»...

Y Rosita Segovia bailará para el público habanero como la diosa de su arte en la mañana del domingo 7 de mayo próximo en el Auditorium con el más atractivo de los programas.

Las localidades están a la venta en el Bureau Musical de la Habana F-3547, en El Encanto y en la casa Iglesias, San Rafael 316.

Mañana de puro arte coreográfico la del domingo 7.

El recital de Emelina Ruisánchez

Ante una nutrida y selecta concurrencia, tuvo lugar el pasado miércoles la presentación de la señorita Emelina Ruisánchez alumna aventajada del reputado profesor Fischermann, en la sala plata del hotel «Nacional».

En la señorita Ruisánchez se aúnan cualidades de positivo valor: gusto depurado, claridad y una fuerte y segura pulsación; esta última cualidad, sobre todo, admira mucho en ella, por responder siempre, cada obra ejecutada a la más fina y delicada interpretación. Por eso, para la Sonata III, de Mozart, con que abrió el programa, pudo encontrar momentos tan felices, impartiendo a cada uno de sus tres movimientos, ese aire especial esa elegancia que es canon y norma única de toda obra de Mozart.

Después le hemos oído a la señorita Ruisánchez dos obras de Mendelsshon: Prelude, op. 35 número 1 y Capricho Brillante op. 32. Mendelssohn es otro autor que se aviene perfectamente al delicado temperamento de la señorita Ruisánchez; en estas obras se mostró también plena de brillantez y de gracia. La tercera parte la dedicó a la música española, obligada ya, por derecho propio, a figurar en todo programa selecto. Las obras escogidas por ella han sido tres de las más populares: Danza V y Rondalla Aragonesa, de Granados; y Asturias, de Albéniz. Con ellas se anotó un merecido éxito de aplausos y alabanzas. Con el Concierto op. 32 de Weber, que le acompañara en un segundo piano su profesor, daba por terminada esta velada amable de buen arte. Felicitamos muy sinceramente a la señorita Ruisánchez, y la estimulamos a proseguir, con un estudio constante y consciente, para que la esperanza tan perfectamente apuntada que en ella vemos hoy, sea la mejor realidad para mañana. Para el profesor Fischermann, que con su sapiencia en el difícil arte de enseñar, tan buenos frutos está logrando en nuestro ambiente, una felicitación también, efusiva y cordial.

ENCONTRADO UN CONTRABANDO DE ORO EN EL CAMAROTE DEL JEFE DE COCINA DEL ORIZABA

Azúcar y tabaco de Cuba para Inglaterra. Hoy se esperan dos vapores de Nueva York. Movimiento por la vía aérea. Llegó un barco de Hamburgo. Italianos a visar pasoportes

El Director Administrador de la Aduana de la Habana, doctor Miguel A. Varona, tuvo noticias de que varios individuos habían organizado la exportación clandestina del oro cubano acuñado, por lo cual dió órdenes al señor Israel del Río, su delegado personal, para que con los agentes especiales de la Aduana señores Edelmiro Hernández y José Alfaro y con la cooperación de los miembros del Servicio de la Moneda de la Secretaría de Hacienda, señores Agustín Lazo y Manuel Llerandi, establecieran una vigilancia en el vapor americano «Orizaba», por existir indicios de que por él se haría un contrabando.

La confidencia no pudo ser mas verídica, por cuanto el señor Israel del Río y los demás funcionarios que cooperaron al servicio y previa la autorización del capitán del mencionado vapor, practicaron un registro en el camarote perteneciente al jefe de los cocineros de dicho barco, nombrado José Ugalde, ocupando la cantidad de $1,500.00 en moneda de oro del cuño de la República de Cuba, mil en monedas de cinco pesos y quinientos en monedas de a diez pesos.

Comprobado el delito, los agentes aduanales cubanos procedieron al arresto del jefe de cocineros, José Ugalde, levantando la correspondiente acta y dándole cuenta con todo lo actuado y presentando al detenido al Juez de Guardia diurna en la tarde de ayer.

Como la exportación de oro, sin la previa autorización del Gobierno está prohibida, la mencionada cantidad será confiscada por la Secretaría de Hacienda.

El «Orizaba»

Arribó ayer de New York el vapor americano «Orizaba», de la Ward Line, con carga general y treinta y dos pasajeros para la Habana, así como carga general y catorce viajeros para Progreso y Veracruz, para donde zarpó a las 11 a. m.

Llegaron en dicho buque los señores José Elizalde y familia, comerciante español; Blanca Vidal, la dibujante americana Esther Pior, los comerciantes alemanes Dietrich Neuman y Rudolf Mayer, un grupo de italianos que vienen a visar sus pasaportes y trece asiáticos.

Se embarcaron las Delegadas al Congreso Femenino Dolores Uribe, Angela González Higuera, María del Refugio García y Adelina Zendejas.

Van, además, para México, Angela M. Gutiérrez, Aurora Reyes Flores, Salvador Bueno Arzan, doctor Manuel Galigarcía y señora, Manuel Banítez T. y señora, René Brizac, Bernardo Fernández del Pino, Manuel Cifuentes, Lydia Cifuentes de García, comandante Antonio Bolet y señora, Adolfo Boch y señora, Eduardo de Guevara, Armando Pérez Leal, Ricardo Zaldivar Urrutia, José L. Martínez Díaz, José Vascos, Gloria Barrera, Digna J. C. Jaramillo y Alberto M. Rodríguez.

El «Toloa»

Este barco blanco arribó de New Orleans, con carga general y diez pasajeros para la Habana y cuarenta y dos que siguieron viaje para Centro América.

De la lista del «Toloa» hemos anotado al abogado americano Robert E. Hollingswroth, Jean H. E. Saint Cyr y familia, Bertha Forester y su hijo Walter y el comerciante alemán Hans Ludwing Wolf y familia.

En el pasaje en tránsito figuran el aviador J. David Wright, la maestra panameña Leonor Robles, Julia Delgadillo y otros.

El vapor «Lech»

De Hamburgo ha llegado con carga general y siete pasajeros el vapor alemán «Lech», en el que llegaron los señores J. Steimberg y familia, W. Sterling y señora y A. Wechsberg y señora.

De la vía aérea

Cubriendo el servicio regular de la Pan American Airways Inc, llegó ayer de Miami al aeropuerto del Arsenal, el avión NC 752 V que trajo veintinueve pasajeros, entre los que anotamos a los señores Manuel Doblado, exportador mexicano, que llegó en compañía de su esposa; el señor Raoul Martínez y señora, el señor Ernest Longa, Olga García y otros.

Por esta vía salieron el señor José Quintana, el doctor Leonard Weader y señora y otros, siendos los restantes turistas americanos, hasta el total de once.

Un Seatrain

Con carga general llegó ayer de New York el «Seatrain New Orleans».

El «Binnendyk»

En ruta a puertos europeos, llegó ayer de New Orleans, el vapor holandés «Binnendyk», que trajo carga generalpara la Habana y en transito.

Las salidas

Ayer salieron los siguientes vapores: «Seatrain New Orleans», para el puerto de su nombre; «Orizaba», para Progreso y Veracruz; «Oropesa», para Liverpool; «Marathon», para Filadelfia y «Toloa», para Cristóbal.

Dos de New York

En viaje directo de New York llegarán hoy a este puerto los vapores americanos «Oriente», de la Ward Line, y «Quirigua», de la Gran Flota Blanca.

Conducen ambos barcos carga general y pasajeros tanto para la Habana como en tránsito.

El «Cuba»

En su viaje regular llegará mañana temprano de Miami el vapor americano «Cuba» de la Peninsular y Occidental SS Co., que trae pasajeros en su mayoría turistas.

El «Estrada Palma»

Hoy es esperado de Port Everglades, con carga general el ferry americano «Estrada Palma».

Productos cubanos para Inglaterra

El vapor inglsé «Oropesa», que salió ayer para Liverpool y escalas, lleva con destino a dicho puerto inglés 8,000 sacos de azúcar centrifuga y una partida de tabaco en rama.

ACUSADOS DE ESCANDALO

Por formar un fuerte escándalo en Prado y Teniente Rey, fueron detenidos por la policía, Jorge Martínez Rodríguez, vecino de Morro y Genios; Manuel Torres Vázquez del Castillo de la Punta, y Juan Mayor Rosendo, con domicilio en Cuarteles 59.

M.E.C.D. 2016

Grave alteración del orden en una academia de baile

El promotor intentó agredir a un guardajurado. Trató de pasar a otro joven sin pagar

En la academia de baile sita en Monte y Amistad ocurrió el domingo en la noche una alteración del orden, siendo detenido como causante de la misma Ramón Fernández Trujillo, de 30 años de edad y vecino de Galiano 48, a quien se le ocupó un revólver con el cual trataba de agredir al guardajurado Luis Rodríguez Gómez, que presta servicios en ese sentro de diversión.

Una vez en la Segunda estación, el guardajurado Rodríguez declaró que el acusado se presentó en la academia intentando que pasara sin pagar un individuo que le acompañaba, y como el portero se opuso, se suscitó una acalorada discusión entre ambos, y al intervenir Fernández, esgrimiendo un revólver que portaba, trató de agredirlo, por lo que se vió precisado a solicitar el auxilio de la policía. Al darse cuenta de esto Fernández Trujillo, corrió hacia el interior de la academia, donde alteró el orden y fué detenido.

Examinado el revólver ocupado al acusado, pudo comprobarse que una de sus cinco cápsulas estaba martillada.

El juez de guardia, doctor Fidel Vidal Camps, decretó la libertad del acusado, ordenando una investigación de los hechos, pues Fernández Trujillo negó los cargos que se le hicieron.

Intentó matarse una joven

María Luisa Ariosa y Ferrer, de 28 años, vecina de San Miguel 607, fué asistida en el Segundo centro de socorro de graves síntomas de intoxicación, que se produjo, según declaró a la policía, con deseos de suicidarse, por ser huérfana y carecer de recursos para atender a su subsistencia.

Sospecha de su vecino

Manuel Cabeiro Vázquez, vecino de la habitación 34 de la casa Oficios 409, denunció a la policía de la Segunda Estación que de su domicilio le habían hurtado la suma de 370 pesos que guardaba en el bolsillo de un pantalón sospechando que el autor sea su vecino, Francisco Rivera y Catalá, que ocupa la habitación 31, el cual, enterado de los cargos que se le hacían se presentó a la policía, quedando en libertad por orden del juez de guardia.

Ocupan un auto robado

El joven José Díaz Ramos, estudiante y vecino de Aguila 574, en ocasión de transitar ayer por Aguila y Barcelona, encontró abandonado sobre las paralelas de los tranvías y con el motor andando, el auto 33606, que en días pasados le fué sustraído de su domicilio, sin que tenga sospechas de persona alguna.

Comerciante acreditado

Cástor Vélez Pérez, del comercio y vecino de Juan Delgado 301, fué asistido en el Cuarto centro de socorro de graves lesiones diseminadas por el rostro, que declaró se las había casionado, al agredirlo, cuando transitaba frente a su domicilio, Enrique García Vázquez, vecino de Sol 119, con el cual sostuvo una riña al ofenderlo gratuitamente de palabra. El acusado fué detenido por la policía y remitido al vivac a disposición de la autoridad judicial correspondiente.

Roban alhajas por valor de $500.00 a un Representante

Los cacos escalaron por una ventana, para llegar a los altos. Ocurrió en el Vedado

El Teniente Santos, al mando de la Octava Estación, se personó ayer mañana en la casa número 111, de la calle 15, residencia del doctor Juan Rodríguez Ramírez, Representante a la Cámara, por haber tenido noticias de que en la misma se había cometido un robo de prendas por valor de más de $500.

El doctor Ramírez informó a la policía que encontrándose en unión de sus familiares en los bajos de su domicilio personas hasta ahora desconocidas sustrajeron las alhajas que guardaba en el interior de un escaparate situado en la planta alta.

Los autores del hecho, para realizar sus propósitos escalaron una ventana del fondo de la casa, sin que necesitaran ejercer violencia alguna.

Se han cursado las órdenes oportunas para la detención de los autores.

Joven arrollada.

En el cuarto Centro de Socorros fué asistida de graves lesiones diseminadas por el cuerpo Josefina Piñeiro Hernández, vecina de Concordia 613, que sufrió al ser arrollada en 10 de Octubre y Pamplona por el ómnibus 822 de la ruta 31, que guiaba Gustavo Crespo Fuentes, vecino de Sitios 4, que fué remitido al vivac.

Menores arrolladas.

Estrella Díaz Hernández, de 11 años y vecina de Ulloa 3, en el reparto Juanelo, y Concepción García Suárez, de 9 años y del mismo domicilio, sufrieron lesiones de carácter grave al ser arrolladas en San Cristóbal y Calzada de Rancho Boyeros, por el auto 19600 que guiaba Juan Gispert García, vecino de Santa Catalina 353. El driver fué puesto en libertad.

Otro arrollado.

En el Segundo Centro de Socorros fué asistida de graves lesiones Olga Fernández Ibáñez, de 23 años, vecina de Aramburu 421, que le produjo, al arrollarla en Zanja e Infanta, el auto 15727, manejado por Antonio Angel Alonso Aday, locutor de la C. M. Q. y vecino de esa radiodifusora, el cual fué puesto en libertad.

Robo en una lechería.

Antonio Peña Gómez, dueño de la lechería situada en 17 y 16, en el Vedado, denunció a la policía que de su comercio le habían robado cigarros, tabacos y otros artículos por valor de $80.00. La policía detuvo por sospechas a Ramiro Labarrera Aldama, vecino de C. entre 17 y 19, Pablo Emilio Santana, alias «Paulito», de 17 y 19 y a Emilio Santana Pérez, alias «Chiquitico», de 17 y 19, que fueron puestos en liberta provisional por el Juez de Guardia.

M.E.C.D. 2016

SECCION A

TELEFONOS:
Dirección . . . M-3535
Jefe de Redacción M-1287
Sección de Sports M-7912

DIARIO DE LA MARINA

TELEFONOS:
Quejas M-7911
A. Clasificados . . M-7915

SECCION A

AÑO CVII — ACOGIDO A LA FRANQUICIA POSTAL — LA HABANA, MARTES, 2 DE MAYO DE 1939 — EL PERIODICO MAS ANTIGUO DE CUBA — PAGINA QUINCE

AL MISMO TIEMPO QUE LAS TRADICIONALES FIESTAS DEL DOS DE MAYO, SE CELEBRA HOY EN ESPAÑA LA DEL TRABAJO, CORRESPONDIENTE AL DIA 1ro.

Se pide la pena de muerte para "La Arrastrá" autora de varios crímenes y "líder" socialista del pueblo de Yecha

A su regreso de Berlín, a donde fué con una comisión, Miguel Primo de Rivera habla del cordial recibimiento que le hizo el Fuehrer. El Teniente Coronel Barroso es enviado a París

BURGOS, mayo 1º. (AP). — La Fiesta del Trabajo en España se celebrará mañana juntamente con las que se efectuarán en todo el país conmemorando la independencia española de la invasión francesa de 1808.

El Fuehrer Canciller de Alemania, Adolf Hitler, ha enviado un mensaje de felicitación al Generalísimo Franco con motivo de las fiestas.

Pena de muerte para «La Arrastrá», líder socialista de Yecha

MURCIA, mayo 1º. (AP).—El Fiscal militar ha solicitado pena de muerte por fusilamiento para Dolores Hernández Ruiz, líder socialista del pueblo de Yecha.

Esta mujer, que es conocida por el alias de «La Arrastrá», está acusada de haber incendiado iglesias y destruído objetos sagrados así como de haber participado en el asesinato de varias personas.

Entre las acusaciones específicas que se hacen contra «La Arrastrá» figura el haber aplicado la tortura, causando la muerte, a Concepción García Soriana.

El Consejo de Guerra no ha dado a conocer la sentencia.

Declaraciones de Primo de Rivera a su regreso de Berlín

BURGOS, mayo 1º. (Transocean). Miguel Primo de Rivera ha declarado la magnífica impresión de su viaje a Berlín con la misión española que acudió con motivo del cumpleaños del Fuhrer.

Ha referido el cariñoso recibimiento, cuyo punto culminante fué su recibimiento en la Cancillería donde Hitler, estrechándole la mano le dijo, visiblemente emocionado, que recordaba frecuente y profundamente a su hermano José Antonio.

Miguel Primo de Rivera ha agradecido al Conciller sus palabras y especialmente la contribución de Alemania a la realización de los ideales del fundador de Falange.

El Führer terminó manifestando que España y José Antonio están siempre presentes en el corazón de Alemania.

También se ha referido a las atenciones que le prodigaron a la comisión el Dr. Goebbels, Von Neurath y Von Papen, todos los cuales han confirmado los sentimientos expresados ya por Hitler.

Nombrado Barroso Agregado Militar de la Embajada en París

BURGOS, mayo 1º. (Transocean) Ha sido nombrado Agregado Militar a la Embajada de España en París el teniente coronel de Estado Mayor don Antonio Barroso, que ha hecho toda la campaña al lado del Generalísimo Franco.

Noticias alarmistas desmentidas

MADRID, mayo 1º. (Transocean). Respecto a los noticias de procedencia francesa, asegurando que el cierre de la frontera franco-española en Le Perthus fué debido a supuestos desórdenes en Gerona aquí se declaró hoy, que la situación de la frontera sigue invariable. Tampoco se sabe nada en Madrid de incidentes en Gerona.

Presentaron sus credenciales a Franco los ministros de Noruega y Rumanía

BURGOS, mayo 1. (Transocean).—Con el protocolo acostumbrado han presentado sus credenciales los ministros plenipotenciarios de Noruega y Rumanía.

El Generalisimo los recibió acompañado del Ministro de Relaciones Exteriores, Jordana.

Fabricamos PANTALLAS A LA ORDEN
"Lámparas OLMO"
AGUILA 507 M-8040
Entre San José y Barcelona

Declaraciones que hizo Juan Negrín a su llegada a N. York

Dice que irá a México para tratar con Cárdenas sobre la admisión de refugiados

NUEVA YORK, mayo 1. (Havas) Poco después de su llegada, el doctor Juan Negrín fué entrevistado por la Prensa en sus habitaciones del hotel en que se hospeda. El doctor Negrín tuvo que contestar innumerables preguntas sobre los efectos de la victoria de los nacionalistas sobre la situación internacional, e hizo una relación a su manera de las últimas jornadas de la guerra civil. Su opinión puede concretarse en la idea de que «la resistencia hecha por el Gobierno de Barcelona sirvió para demorar el conflicto general.»

Ratificando que la influencia totalitaria en España constituye la principal amenaza para las naciones democráticas, el doctor Negrín se refirió directamente a la América del Sur, diciendo que «España es la madre espiritual y cultural de ésta.» Ensalzó el espíritu humanitario con que Francia trata a los trescientos o cuatrocientos mil refugiados españoles en su territorio, y cuyo mantenimiento le cuesta cuatro millones de dólares mensualmente.

Agregó el Dr. Negrín que piensa ir a Washintgon y luego a México, acompañado de Alvarez del Vayo, Méndez Aspa y Delgado Torre, estos últimos exfuncionarios de Hacienda. Al serle preguntada qué posibilidad tienen de entrar en México los refugiados españoles, el Dr. Negrín contestó que no podía decir nada, en tanto no se entreviste con el Presidente Cárdenas, con quien tratará también de las infiltraciones fascistas en América. Terminó diciendo el doctor Negrín que estará de regreso en París a principios de junio lo que implica que su próximo viaje a México sea breve, pero con la intención de retornar a los Estados Unidos en diciembre.

Extranjeros comunistas atizan la hoguera roja mexicana, dice en un editorial el periódico de Ciudad México 'El Universal'

Con el título «¡Por la libertad!» y con el sub-título que encabeza estas líneas, «El Universal», de México publica el siguiente editorial, firmado por el Licenciado Fernando de la Fuente:

«Ocurren en México cosas inquietantes y asaz paradójicas. Por ejemplo: hay comunismo, pero no hay comunismo; se practica la guerra civil económica consistente en huelgas, sabotaje, paros, acción directa, etc., etc., pero esto no es táctica marxista, sino pepitoria democrática. No hay comunismo, no; pero mil detalles revelan pertinaz acción comunizante en nuestra patria.

No nos ocuparemos, por hoy, de la cola escondida del gato comunista, pues en la conciencia de todo el mundo están la cola y el gato. Concretaréme a relatar un episodio de la bolchevización de México, en que figuró de modo prominente un esfuerzo rojo, al que llamaremos Canario Bermejo.

Copio del libro de mis recuerdos lo siguiente:

Septiembre 3 de 1937.—Noche desagradable la de anteayer. Se me invitó a concurrir a una sesión de la Vanguardia Nacionalista. Corro la voz a algunos compañeros del Partido Social Demócrata y de la Unión de Veteranos de la Revolución; bien deseara invitar a todo quisque, pues tal vez así México sacudiría el letargo que lo abruma y que le impide ver las llamas del incendio rojo.

El Coronel García Rebollo se ofrece a acompañarme. Llegamos al edificio que ocupa el Centro Mutualista de Empleados de Comercio, en la calle de Isabel la Católica, en cuyo salón de actos habría de celebrarse la junta de los nacionalistas. Don Rubén Moreno Padrés, Presidente de la Vanguardia, me espera en el zaguán y en su compañía subimos la escalera que conduce a la planta alta. A los pocos peldaños topamos con cierta Pasionaria criolla, que desciende con aire de amazona. En el segundo tramo de la escalera, acodados en el barandal de hierro, dos sujetos vestidos de overol azul de mezclilla, acechan. Uno de quienes atisban gasta anteojos, circunstancia que por no ser común entre los obreros se me queda grabada en la memoria. Al terminar la escalera, extiéndese anchuroso hall con piso de losas de vidrio. Al otro lado del hall, el salón de actos. Una plataforma y un estrado en el testero principal de la gran sala. Orquestita de tres ciegos ejecuta «Claro de Luna».

Moreno Padrés me instala a su derecha en la plataforma. Con bastante maestría, por cierto, los músicos inician otra pieza: «Meditación». En esto, fuera del salón, gran vocerío, y dentro, inquietud. ¿Qué es? ¿Qué pasa?

¡Mueran los fascistas! ¡Abajo los reaccionarios! ¡Viva Rusia! ¡Arriba Stalin!, son gritos que se oyen salpicados de las más soeces injurias. La algarada se acerca. La chusma atacante llega al desemboque de la escalera. Energúmenos que vociferan y levantan sus armas (pistolas, puñales, garrotes con los extremos atravesados por sendos y enormes clavos) cubren los peldaños.

El mujerío del salón agolmérase en los balcones; unas piden auxilio, otras parece que pretenden arrojarse a la calle. Un disparo; inmediatamente después, fuego graneado. Quince o veinte de los rojos penetran al salón, quienes disparando sus armas, quienes atacando a los inermes concurrentes con sus garrotes provistos de clavos. Se han tirado al suelo muchas mujeres y no pocos hombres; los músicos yacen tan largos como son en el pavimento.

Dentro de la sala los disparos suenan con chasquido breve y metálico, con detonar de pistolas infantiles. ¡La trifulca es tremenda! Tiros en la escalera. Un joven alto y moreno (Jefe de la Policía de Orizaba, según supe después) llega al hall con unos cuantos gendarmes, increpando a los rojos con energía. La chusma retrocede hacia la escalera.

Durante algunos minutos el valiente jefe policíaco domina a la chusma; pero bien pronto pierde autoridad. Se renuevan los gritos: ¡Mueran los burgueses! ¡Viva Rusia! Más disparos en el hall y en el salón. Moreno Padrés cae mortalmente herido junto a mí. Con la espalda apoyada en la pared y con una de las muletas del Coronel García Rebollo (a quien le falta una pierna) me defiendo como Dios me da a entender de los garrotazos de un par de rufianes.

Sin que de momento sepa la causa, los rojos salen de huída del salón. Se explica: han llegado gendarmes en gran número.

La policía carga con la concurrencia a la Delegación. Los heridos en camillas. Todos los demás, entre filas, hasta las «julias» que en la calle esperan. ¿Y los rojos? Se han esfumado: apenas unos cuantos, a quienes unos oficiales del Ejército han detenido en el cubo del zaguán, desarmándolos, son asimismo conducidos, como sus víctimas, a la cuarta Delegación de Policía.

Caballeroso Agente del Ministerio Público—siento no recordar su nombre para estamparlo en mi diario—toma parsimoniosamente declaraciones a tirios y troyanos.

La medianoche sería cuando un sujeto de roja corbata, anteojos cabalgando sobre voluminoso mango de Manila, se introduce hasta las oficinas del Ministerio Público con aire de amo y señor. «¿Por qué tales están detenidos ustedes?—dice encarándose con los rojos.— Ahorita mismo me los echan fuera». Sin más ni más, la emprende contra Max E. Lira, uno de los atacados, llamándolo facineroso, bandido y mil lindezas más. El de la roja corbata hace intento de golpearlo. Lira no se amilana. El Agente del Ministerio Público impone orden.

Alguien observa que bajo la impecable americana del iracundo «camarada», sus caderas abultan con exceso. ¿Está armado? ¡Que se le desarme! pedimos a una los ciento y tantos presos.

El Agente del Ministerio Público, en medio de las protestas y las amenazas del señor de los anteojos, manda que dos gendarmes lo cacheen. Estos le quitan dos pistolas con sus respectivos cinturones pletóricos de parque; clama a voz en cuello el desarmado, a la vez que reparte cesos, anuncia juicios de responsabilidad contra las autoridades de la Delegación y nos condena a ser acuchillados esa misma noche «por el pueblo justamente indignado contra los fascistas». ¿Fascista yo? ¡Valgame Dios, si toda mi vida la he pasado luchando por la libertad! En fin...

Entre las damas presas alguien apoda Frankenstein al rojo caballero. El Lic. Arturo Amaya, también alguacilado, lo identifica: Canario Bermejo. (Lo llamaremos así en este artículo). Vagamente me parece reconocer en Frankenstein, por la particularidad de los anteojos, a uno de los dos acechones de la escalera de Isabel la Católica. En la duda, abstente. Cierro el pico.

Para el efecto de fijar que pululan —y no de ahora—extranjeros como Canario Bermejo en el dintorno bolchevizante que empuja a México hacia el caos stalinista, con lo escrito basta. Para mañana o para nunca, según queda el resto de mi apuntamiento del tres de septiembre.

Y otra vez la paradoja: no hay comunismo, pero hay comunismo. Los extranjeros no atizan el fuego rojo, pero lo atizan.

Que es lo que quiero hacer constar, a fuer de parafraste, en este rebumbio de rojos fariseos».

SUSCRIBASE Y ANUNCIESE EN EL «DIARIO DE LA MARINA»

DR. MANUEL VILLAVERDE
De las Universidades de Madrid y de La Habana.
Médico de la Clínica del Profesor Gregorio Marañón, de Madrid.
Medicina General Secreciones Internas Consulta previo turno.
Teléfono F-3532.—Calle 17, número 11.—Vedado.

DOS GENDARMES ALEMANES HAN SIDO ARRESTADOS EN TERRITORIO DE FRANCIA

METZ, Francia, mayo 1o. (Havas). —Dos gendarmes alemanes, uniformados y armados, fueron detenidos hoy por la tarde, cerca de Bitche, por la guardia móvil. Ambos procedían de la frontera alemana y tripulaban una motocleta, portando uno de ellos un aparato fotográfico. La pareja fué conducida a Bitche, donde quedarán a disposición de las autoridades francesas. Al ser interrogados, manifestaron que habían equivocado el camino.

Pelikan
Pluma fuente
$7.-
Escribe al primer trazo, no mancha nunca

El Presidente Vargas firmó dos leyes obreras, después de la Manifestación de ayer

RIO JANEIRO, mayo 1o. (AP).—El Presidente Vargas firmó hoy dos leyes obreras, inmediatamente después de la manifestación del primero de mayo.

Una crea un sistema legal para resolver los pleitos entre los obreros y los patronos y la otra obliga a las firmas patronales que emplean e más de 500 obreros a establecer escuelas para mejorar la eficiencia de los adultos y para los niños.

La manifestación del primero de mayo, que se efectuó bajo los auspicios del Gobierno, se componía de varios millares de trabajadores, los que aclamaron al Presidente Vargas, quien les dirigió la palabra.

Dr. ROSATI
DENTISTA
O-Reilly 463 entre Villegas y Aguacate
Teléfono A-9422

AYER, LUNES, CELEBRO UNA SESION EL GOBIERNO INGLES

LONDRES, mayo 1o. (Transcoean) —Hoy, lunes por la mañana, el Gabinete inglés celebró su anunciada sesión extraordinaria, en la que se trató de la situación europea y de la actitud que adoptan los árabes ante las nuevas propuestas inglesas, respecto a Palestina.

Antes de la sesión el Ministro Presidente inglés, Neville Chamberlain, recibió a ambos presidentes de la fracción del Partido Laborista de la Cámara de los Comunes, Attlee y Greenwood, durando media hora la conversación.

MERCED A LAS CENTURIAS DEL TRABAJO EL PUERTO DE BARCELONA RECOBRA LA ACTIVIDAD Y EFICACIA DE ANTES

LA NUEVA ESPAÑA

1808 - Dos de Mayo - 1939

¡Pueblo del Dos de Mayo!
si alguien te humilla...
Campana de la torre
de Maravillas,
toca sin miedo,
que tienen fuego y sangre
los madrileños.
(Poesía de la época).

Entre las innumerables fechas que nimban la historia gloriosa de España con áureos resplandores de inmortalidad, ésta del Dos de Mayo de 1808 se destacará siempre como símbolo de la libertad e independencia de un pueblo que prefiere cien muertes y todos los martirios antes que doblegar, esclavo, la cerviz al extraño yugo.

El pueblo bajo de Madrid, que fué el primero en sentir en el alma el aldabonazo de la Patria, oprimida y mancillada por el extranjero, y el primero también en acudir a la llamada con su patriotismo, con su sangre y con su vida, dando al mundo entero la más grandiosa lección de civismo y el más ingente ejemplo de hombría, es el mismo que ogaño sabe sufrir en silencio los más espeluznantes horrores, en una rebeldía continua y sangrienta contra la sucia bota moscovita que mancilla sus hogares y oprime sus corazones de españoles netos y de madrileños castizos, esperando la ansiada hora de la liberación que ha de reintegrarles a su España y devolverles al Madrid de sus amores—que ahora y por siempre ya será el de sus dolores—, un poco maltrecho por la prolongada tortura, un tanto desvaído quizás en ciertos amables aspectos de su vida cotidiana, pero siempre castizo, siempre el españolísimo Madrid.

Cuentan historias y cronicones que, en el lugar en que se alza hoy la capital de España, erguíase altiva, escalando con sus torres el firmamento, la fortaleza de Magerit, desde la cual los moros atalayaban el horizonte y salían para sus correrías de rapiña y de conquista.

El Rey Don Alfonso VI, en el año de 1083 puso sitio a la formidable posición, considerada entonces inexpugnable y logró tomarla, expulsando al sarraceno. En el sangriento asalto, un soldado cristiano llamado Alvarez Gato, ante la admiración de propios y extraños escaló el elevado muro, trepando por él como un gato. De ahí viene, según se dice, el remoquete de «Gatos», que se da cariñosamente a los madrileños y que, a través de los siglos, subsiste como expresión de la donosura casticismo y buen humor capitalinos.

No era gato madrileño, sino montañés de pura cepa aquel muchachote inmortal, fiel espejo de las virtudes de la raza, que se llamó Pedro Velarde, cuyo nombre ocupará siempre en la española historia un lugar rutilante y señero, ni lo eran tampoco tantos otros que allí hicieron el 2 de Mayo de 1808, la suprema ofrenda en aras del altar maltrecho de la Patria.

El espíritu imperecedero de los Velarde y los Daoiz, de los Goicoechea y los Ruiz, los García Vicente y tantos y tantos mártires inmolados a la independencia de la Patria, es el que animó a los héroes y a los mártires de hoy en la nueva gesta de la reconquista de España y el que los llevará a su resurgimiento y grandeza pretérita.

Era el Primero de Mayo de 1808. El buen pueblo de Madrid bullía ya de indignación y tramaba de furores, demostrando bien a las claras que la humillación del vasallaje con que se quería «honrarle» iba muy ancha a su tradición de libertad y no podría nunca marchar del brazo con su patriotismo, ni hacer migas con su españolísimo orgullo. Regresaba Murat, con su Estado Mayor esplendoroso, de presenciar una revista de tropas en el Prado. Su actitud pareció a los exacerbados madrileños tan provocativa que, ni cortos ni perezosos se pusieron a apedrear concienzudamente al gran duque de Berg, cuyo caballo, inconforme con una de las pedradas, hizo perder al engolado jinete su tiesura y su prestancia. Lo sublime había terminado. Una estrepitosa silba acompañó ininterrumpidamente a los jefes invasores durante el resto del recorrido.

Casi al mismo tiempo que esto ocurría en la Puerta del Sol, regresaba por ese lugar, procedente del Retiro, el Infante don Antonio, Presidente de la Junta de Gobierno. El pueblo, que sabía distinguir perfectamente a sus amigos, tributó al anciano una ovación estruendosa, que no cesó hasta dejarle a la puerta misma del Palacio.

El excelso Goya, que desde una casa cercana presenció los acontecimientos, y fué testigo de la maravillosa lucha del pueblo madrileño contra los mamelucos, inmortalizó la escena en un célebre lienzo que pasó al Museo del Prado y que sabe Dios a qué tienda judía habrá ido hoy a parar.

La epopeya del Dos de Mayo ocasionó a los españoles ciento cuatro muertos, 54 heridos y 35 desaparecidos, y a los franceses mil seiscientos ochenta y cuatro muertos, 495 heridos y 251 desaparecidos, cifras éstas que demuestran bien a las claras cuál era el espíritu que animaba a los madrileños, el corage que los impulsaba y el patriotismo que los había convertido en fieras irreductibles y bravías para la defensa del solar patrio hollado y del propio hogar escarnecido.

La guerra que tan felizmente acaba de coronar el Caudillo, ha probado de modo bien fehaciente ante la faz de un mundo espectante y en su mayoría hostil o indiferente, que las virtudes que forman el alma de la Raza se mantienen en toda su integridad y conservan su prístina belleza. La epopeya de dolor y de gloria del Dos de Mayo se ha reproducido con igual magnitud de patriotismo, de sacrificio, de renunciación y de tragedia en todos y cada uno de los pueblos mancillados por las hordas que el comunismo internacional lanzó contra España, hasta el momento feliz en que fueron arrojadas de una tierra demasiado limpia para poder soportarlas.

Roberto SANTOS

El Dos de Mayo, según un grabado publicado en 1860

Las colaboradoras más entusiastas del Generalísimo

Mil hombres de las centurias trabajaron en la obra de dar aspecto decente a Barcelona

BARCELONA, Especial. (P. C.)—Ya empieza a vivir el puerto de Barcelona. Diariamente, como quien «anota» las pulsaciones de una convalecencia, los cronistas nos refieren la llegada y descarga de los buques. Víveres, combustible, algodón. El ritmo de este renacer es alegre y presuroso, sin que lo estorben los barcos heridos por la Aviación nacional. En realidad, el obstáculo no estaba en el mar, sino en los muelles, víctimas de la guerra, sin duda, pero también del increíble abandono de los rojos ese abandono y esa pereza que dejaron a Asturias sin carbón en el invierno de 1936-37.

Ahora los muelles barceloneses recobran su actividad y su eficacia de siempre merced a las Centurias del Servicio de trabajo obrero, incansable y esforzado en la tarea de reconstruir, vencedor de las ruinas más deshechas y de las dificultades a la vista —y al cálculo también— más desalentadoras. Centurias de trabajo tan en vanguardia que sus hombres han apoyado muchas veces la pala o el pico en el rincón donde dormían los fusiles. Así en Serós, cuando los rojos quisieron salvar con un ataque en el Segre su cabeza famosa de puente en el Ebro. Los trabajadores de una Centuria quedaron encerrados en la cabeza de puente de Serós; y la fortificaron bajo el fuego enemigo, un grupo saltó el parapeto, la pala al hombro, bajo el silbar de las balas para construir delante de las líneas otra trinchera. Cinco bajas. Otra vez, en Alfarras, también conocieron en la carne propia el arañazo del plomo enemigo.

Ahora —decíamos— están haciendo revivir la capital catalana. Cinco Centurias, un millar de trabajadores en la tarea. En el puerto, tres Centurias, que han resuelto ya las necesidades urgentes. Hubo que desmontar refugios contra la aviación que ahogaban literalmente los tinglados y los almacenes; rehacer el pavimento y las vías, reparar las grúas, restablecer el agua y la luz. Cuando se pone afán —afán de Patria en esta ocasión— el tiempo pasa como cantando, rápido y fácil. Así el muelle de la línea de Baleares es otra vez muelle, el de los Pescueros está terminado y la lonja de pescado puede ya recibir su mercancía y sus voceadores.

Se ha trabajado sin jornada y sin medida. «Con desinterés y abnegación». ¿No dice así la definición del Servicio que da el Fuero del Trabajo? Dentro de Barcelona, la tarea —y el esfuerzo— no han sido menores. Dos Centurias están dedicadas a despejar las calles —dos años y medio de pereza hecha basura y escombros— a apuntalar edificios heridos por la guerra, en los que han conseguido «curas» asombrosas, o a derribar los que representaban un verdadero peligro. A cargo de las Centurias ha corrido también la habilicitación de locales para servicios urgentes, todos instalados ya hace semanas. Pero si la capital catalana es, por ahora el ápice del esfuerzo y del éxito de las Centurias de Trabajo, no puede echarse en olvido su labor en las regiones anteriormente liberadas. Desde las campañas del Norte, las Centurias del Servicio de Trabajo han sido compañeras fieles, inmediatas y eficaces del Ejército del Caudillo. Casas derruídas de Marquina y Durango, puentes rotos de la ría del Nervión, caminos destrozados de la Montaña y de Asturias, ruinas y escombros de Santander, de Gijón y de Oviedo, piedras gloriosas de Teruel y de Belchite, edificios maltratados de Lérida, de Gandesa y de Caspe... Por todos ellos pasaron las Centurias del Servicio de Trabajo con un afán insuperable de reconstrucción, impidiendo el ausentarse de las ruinas con restauraciones increíbles, recogiendo tesoros de nuestro Patrimonio Artístico, desparramados entre los escombros y apuntalando ojivas, sujetando cruceros que se desplomaban, abriendo caminos, vías de pan para las poblaciones redimidas y arterias de vigor renovado para las legiones de España, o construyendo parapetos, defensa de sus vidas.

Creadas y organizadas por la Delegación de Servicios Técnicos de Falange —las Centurias de Trabajo— Centurias motorizadas del Servicio de Trabajo de Falange Española Tradicionalista y de las J. O. N. S. han sido militarizadas y dependen ahora de la columna de Orden y Policía del Ejército de ocupación. Cada una de ellas —alrededor de 200 hombres— está dirigida por un ingeniero o un arquitecto con subalternos de quienes reciben la instrucción militar. Tienen su propia Intendencia. Están en ellas representados todos los oficios. Por último —pero más importante—, los trabajadores de estas Centurias son voluntarios y en su mayoría han pasado la edad militar. Verdadero y magnífico acto de servicio, que mereció un día grande y elevada distinción. Los hombres del Servicio de Trabajo fueron designados —el día en que fué el Consejo Nacional— para formar la Guardia del Caudillo.

Una nueva escala de subsidio familiar para los militares

CARTAGENA, mayo 1. (Havas).—El tráfico comercial entre los puertos levantinos y los de Alemania quedó hoy reanudado normalmente, con la llegada del vapor Cantania. Se celebró a bordo del buque una recepción en honor de las autoridades locales.

BURGOS, mayo 1. (Havas).—Las organizaciones juveniles se congregarán mañana para dedicar un recuerdo a los héroes de la independencia española, caídos heroicamente luchando por la patria, el 2 de mayo de 1808. En las alocuciones dirigidas hoy para anunciar el acto, se dice que los españoles de entonces supieron unirse cuando peligraba la existencia de España, como ahora lo han hecho, con el generalísimo Franco a la cabeza, para liberar el territorio nacional, palmo a palmo, para que la nación sea Una, Grande y Libre.

Junto a los obeliscos se rezará, por los muertos, después se encomiará la victoria, y finalmente las juventudes desfilarán ante aquéllos. A la mención del nombre de cada caído por la independencia de España, se contestará: ¡Presente!

BURGOS, mayo 1. (Transocean).—En el Boletín han sido publicados los textos refundidos sobre el subsidio a las familias de los soldados.

La nueva escala concede para los familiares de soldados en filas que residan en poblaciones menores de diez mil habitantes y no tengan otros ingresos, dos pesetas para la esposa o madre, y una peseta más por cada familiar. En las poblaciones mayores de diez mil habitantes, tres pesetas diarias para la esposa o madre y una peseta más por cada pariente.

Los marinos de guerra alemanes que están en Cádiz rindieron homenaje ayer a los muertos en la campaña

Ha fondeado en el puerto de Barcelona un vapor inglés que conduce para dicha ciudad un cargamento de seis mil toneladas de trigo. Visitan a Burgos los marinos alemanes

CADIZ, mayo 1o. (Havas).—Los marinos que tripulan la escuadra alemana surta en puerto, rindieron hoy homenaje a los muertos en campaña, ante la Cruz levantada en memoria de los caídos. Concurrieron las autoridades. El capitán del navío de la flota del Reich que ostenta el comando de la flotilla de destroyers y de la de submarinos colocó una monumental coronal de laurel, con los colores alemanes, mientras la música entonaba los himnos de las dos naciones. Los marinos, acompañados de las autoridades, se trasladaron después a la Escuela de Flechas navales, las que fueron revistados por los últimos, que obsequiaron al mejor alumno con una espada de acero toledano.

En el Gobierno militar se obsequió después con un aperitivo a todos los asistentes a la ceremonia. El jefe de la flotilla ofreció en el buque insignia un almuerzo a las autoridades. Por la tarde hubo una fiesta en el mismo barco, asistiendo la colonia alemana y otros invitados.

BURGOS, mayo 1o. (Havas).—Mañana, martes, será develada en la población de Cabeza de Vaca (Extremadura), una lápida en memoria de los aviadores alemanes muertos en campaña, en esa zona.

Celebró el primero de mayo la colonia alemana en Barcelona

BARCELONA, mayo 1o. (Havas). —La colonia alemana celebró la fiesta nacional del primero de mayo, con asistencia de los jefes de las tropas de asalto llegados expresamente. El principal representante oficial del Reich, Von Obernitz, pronunció un discurso en el que glosó el pronunciado por el canciller-presidente Hitler, ante el Reichstag, el día 28 de abril. También estaban presentes un grupo de soldados españoles heridos en la última campaña, y los cuales fueron objeto de grandes atenciones.

Llega a Barcelona un cargamento de seis mil toneladas de trigo

BARCELONA, mayo 1o. (Havs). —Hoy llegó a este puerto el vapor inglés «Dunsley», con un cargamento de seis mil toneladas de trigo.

Visitado Burgos por 450 marinos alemanes, procedentes de Málaga

BURGOS, mayo 1o. (Havas).—Procedentes de Málaga llegaron 450 marinos alemanes de los buques de guerra del Reich que se encuentran surtos en ese puerto. Después de recorrer la ciudad y visitar los monumentos, regresaron a Málaga.

NO SE SABE CUANDO EL SR. ESPINOS ACTUARA DE CONSUL EN NEW YORK

NUEVA YORK, mayo 1. (AP).—José de Gregorio, Cónsul interino de España en esta ciudad, dijo hoy que la fecha en que comenzará a actuar el señor Miguel Espinós, actualmente en la Habana, que ha sido nombrado Cónsul en Nueva York, no se conoce todavía.

Agregó que el señor Espinós, que ha desempeñado distintos puestos diplomáticos, se encuentra «extraoficialmente» en Cuba desde hace siete meses a causa de que Cuba no ha reconocido al gobierno del Generalísimo Franco.

Espinós, que cuenta 53 años de edad, ha sido agregado diplomático en Holanda, Tánger y Río de Janeiro. Después de haber sido Primer Secretario de la Embajada española en la Habana en 1921, fué a Costa Rica, Roma y Nueva York, antes de retornar a la Habana en 1931.

Hace siete meses el señor Espinós salió de España para Cuba —dice Gregorio— como representante del régimen de Franco.

¡CUBA ENTERA!

Nos Visitará en Nuestra Venta de Verano pues el calor aprieta y Nuestros Precios Aflojan

TELAS POR CORTES
3 VARAS de Shantung, color entero 1.15
3 VARAS Seda Fría Estampada 1.19
3½ VARAS Crash Estampado 1.49
3½ VARAS Muselina de Motica 0.70
3½ VARAS Chiffones Estampados 2.99

ROPA DE CAMA
JUEGOS CAMEROS de Sábana y Fundas Bordados, a 0.85
JUEGOS CAMEROS de 3 Piezas, Bordados, Finísimos, a 2.75
SABANAS CAMERAS que valen $1.50, a 1.05
SOBRECAMAS de Punto, bordadas en color, a . . 3.35

CAMISAS PARA PLAYA
De Sports, tejidas sin cuello, propias para Playa, a 0.49
CARTERAS, UNA PARA CADA VESTIDO, DESDE 0.90
TOALLAS "TELVA", EL MAYOR SURTIDO DE LA HABANA
RETAZOS, DE TODOS TAMAÑOS Y TODOS PRECIOS, LO INCREIBLE
PIDA LA REVISTA DE VERANO, SI NO LLEGO A SU CASA, CON PRECIOSAS ILUSTRACIONES

ROPA-SEDERIA CONFECCIONES TFNO-M-3498
ALMACENES EL SOL MENENDEZ Y GRANDA
MAXIMO GOMEZ (monte) 309 FRENTE A AMISTAD

M.E.C.D. 2016

GANO EL TEAM DE HERSHEY, DEJANDO AL CIENFUEGOS EN UN SOLO HIT

PEDRO GALIANA

Desde el Bull Pen

—Baker dice que Hutchinson servirá.
—Buscan un sustituto para Joe Vosmik.
—Algo importante sobre el Carnaval Nocturno.

NO BUSQUE ESTO EN LOS BOX-SCORES:

Mientras todos los críticos parecen confirmar su creencia de que Fred Hutchinson no está aún listo para las actividades del Big Show, debido a la floja arrancada experimentada por el novato en la Liga Americana, el manager del Detroit, Del Baker, insiste en confiar en el chico, quien, según él, reportará beneficios a los Tigres a mediados de la campaña... Billy Dickey ha mejorado su posición al bate, y, como resultado, está consiguiendo más hits, debido a que ahora arranca con más tiempo hacia la inicial... Batazos que antes servían para buenos outs en la almohada, ahora son infield-hits para el catcher yankee...

Los Giants ,necesitados de un catcher de experiencia que ayude a Harry Danning, han hecho proposiciones a Luke Sewell, que acaba de ser dejado en libertad por los Dodgers... Los Yankees mantienen seis outfielders en su squad y uno tiene que irse... Se pensaba en Jake Powell o en Georgie Selkirk, pero, ambos están haciendo el esfuerzo de la vida para quedarse en el club, a fin de cobrar un nuevo cheque de la serie mundial... Red Ruffing se ha transformado en el mejor pitcher del baseball debido a que ha desarrollado una pelota muy parecida a la fadeway de Christy Mathewson.

No se asombren si el Boston hace un cambio de players y se deshace del outfielder Joe Vosmik... Cronin está buscando a Myril Hoag y al catcher Joe Glenn... Lou Gehrig no ha hecho nada todavía... Roberto Ortiz ha pasado al club Charlotte, pero, no porque Harris tenga idea de que no sirve para las Mayores... Roberto tiene lo principal: velocidad aterradora en el brazo y excelente juventud... La experiencia puede surgir en dos o tres años de trabajo en las menores, y en ese tiempo, todavía puede retornar al Big Show y demostrar que en Cuba se produce algo más que excelentes aguacates.

Connie Mack cree firmemente que los Yankees pueden ser derrotados... Pero que un hombre como Don Cornelio piense eso no tiene por qué provocar interesantes comentarios... A los 77 años de edad los razonamientos no pueden ser muy serenos, por muy americano que se sea... Este año se estableció un record en el baseball: No hubo rebeldes el primer día de la temporada... Y esto es natural... En épocas como la que estamos atravesando, cualquiera se pone a jugar con el pan y la mantequilla de los muchachos!...

Ayer estuvimos en una reunión de coaches y, aunque parezca mentira, no se discutió en nada el sistema que emplean los instructores que no estaban presentes... Un team americano de basketball completó este año una cadena de 79 triunfos consecutivos... Y en tres años tiene un record de 180 victorias y 4 derrotas... Pa-su-escopeta!

En el programa olímpico de 1940, han eliminado las pruebas gimnásticas femeninas, lo que nos parece bien... Las mujeres debieran cultivar solamente determinados deportes... La natación, el tennis, la equitación, etcétera... Pero, debieran olvidar el basket, la pelota y otros deportes violentos...

El basketball ha sido un éxito este año, en los grandes stadiums americanos, pero, fracasó ruidosamente en las Universidades... Hasta las luchas produjeron más que el basket en Princeton, por ejemplo!...

Tow Yawkey, propietario de los Medias Rojas de Boston, les dice secretamente a sus amigos que su novena vencerá este año a los Yankees, pero, los muchachos le preguntan siempre, a manera de respuesta: «¿Cuántos cocktails tomaste hoy, Tommie?»... Un scout muy conocido, de la Liga Nacional, insiste en que los Reds de Cincinnati están luciendo más de lo que realmente valen, y dice que la novena no terminará en tercer lugar... Los Yankees están buscando otro record de home runs en una temporada... Después de imponer la marca de 184 en 1936, los muchachos registraron 179 en 1937, y 174 el año pasado, y éste quieren llegar a los 185...

Si Kiki Cuyler termina la temporada en Chattanooga, se graduará como manager de baseball... No porque sepa mucho, sino porque en Chattanooga no hay piloto que dure dos meses... Los New York Giants pueden adquirir al pitcher Claude Passeau antes de que finalice la campaña. De modo que estén atentos...

Los altos oficiales del Cleveland Indians han sido reelectos en sus puestos... Nota aclaratoria: Los votantes eran ellos mismos!... Desde que Rip Collins cayó en el equipo de Los Angeles, la novena no pierde un game en la Liga del Pacífico... Actualmente acaba de imponer un record de 19 victorias consecutivas...

Esto no es baseball, pero, con toda seguridad ha de interesarles vivamente:

Más de veinte colegios que nunca habían figurado en eventos deportivos y un total de ciento y pico de muchachos fueron reunidos por el Instituto de Educación Física en el festival de atletismo que tuvo efecto el pasado sábado en el Stadium Universitario. Y los alumnos de esos planteles, incorporados al mencionado Instituto de Educación Física, que dirige con acierto singular el doctor Vicente Fernández Zayas, su creador y un atleta olímpico que en los Juegos Deportivos Centroamericanos de San Salvador luciera una estrella, se preparan ahora para competir en varios de los eventos del Tercer Carnaval Nocturno de Atletismo de la Beneficencia, señalado para el 31 del mes de mayo.

Se ha agregado al programa, que fué publicado en su oportunidad, un relevo especial femenino de 4 por 50, exclusivamente para selecciones de las escuelas incorporadas al Instituto de Educación Física. Pero además, los discípulos del doctor Fernández Zayas competirán en los relevos femenino y masculino de iguales distancias para atletas novatos, todo lo cual viene a ser una admirable contribución al éxito del grandioso meet en que se reunirán, por primera y única vez en el año, los más notables especialistas de todas las categorías y de los dos sexos.

Podrán comprender claramente los lectores, por lo anteriormente manifestado, que todo el mundo y su tío Perico sigue interesándose por el Tercer Carnaval Nocturno de Atletismo de la Beneficencia, donde el «entry» en los eventos individuales y de relevo será sencillamente formidable y presentará por primera y única vez esta temporada, como hemos dicho ya, a las estrellas femeninas, los campeones seniors y olímpicos, los estelaristas de las categorías colegiales y, en una palabra, cuanto vale y brilla en el deporte del atletismo.

ITURRINO REAPARECERA ESTA TARDE EN LA CANCHA DEL FRONTON HABANA-MADRID JUGANDO CONTRA EL GRAN PEDRITO

El debutante jugará en compañía de Cubota. Azpeitia será el compañero del cubano. Aguinaga se medirá con Machín en el match de fin de fiesta, esta tarde, en la Bombonera

Iturrino, notable delantero que en el Habana Madrid brilló intensamente en otras temporadas, acaba de ser contratado por la Empresa que rige los destinos de la Bombonera y debutará esta tarde precisamente en el segundo encuentro de la magna fiesta que se ha preparado para hoy.

El pequeño defensor de los cuadros alegres contará con el apoyo de Cubota en la zaga y tendrá de rivales fuertes a Pedrito y Azpeitia, una buena combinación que está jugando mucho. La adquisición de Iturrino resulta un buen esfuerzo por cuanto tendrá el cuadro un delantero más de puntería que rivalice con las estrellas de ese sector.

Un partido interesante se producirá del choque de estas parejas notables y con seguridad los fanáticos gustarán un plato fuerte que saborearán plenamente.

En el último Aguinaga se enfrentará con Machín, el novato que tanto ha adelantado, contando el «demente» con la cooperación del seguro y trabajador Buendía y el joven delantero con el auxilio de Malluquiza mayor, una pugna de alto interés que resultará emocionante sin duda alguna.

Un programa perfecto sin género de dudas.

PROGRAMA OFICIAL PARA LA FUNCION DE HOY

(A LAS 3 DE LA TARDE)

PRIMER PARTIDO A 25 TANTOS
Severino y Navarrete, blancos, contra Girón y Abando, azules. A sacar ambos del cuadro 14 y medio.

PRIMERA QUINIELA A 6 TANTOS
Navarrete, Girón, Iturrino, Cubota, Abando y Severino.

SEGUNDO PARTIDO A 30 TANTOS
Pedrito y Azpeitia, blancos, contra Iturrino y Cubota, azules. A sacar ambos del cuadro 14 y medio.

SEGUNDA QUINIELA A 6 TANTOS
drito, Malluquiza mayor y Azpeitia.

TERCER PARTIDO A 30 TANTOS
Aguinaga y Buendía, blancos, contra Machín y Malluquiza I., azules. A sacar los primeros del cuadro 15 y los segundos del cuadro 14.

RESULTADO OFICIAL DE LA FUNCION DE ANOCHE

PRIMER PARTIDO

	Tantos
Girón y Escarza, blancos	25
Severino y Solá, azules	22

Ganadores: BLANCOS.

PRIMERA QUINIELA
Ganador: ESCARZA.

SEGUNDO PARTIDO

	Tantos
Recalde y Uria, blancos	30
Pedrito y Cubota, azules	27

Ganadores: BLANCOS.

SEGUNDA QUINIELA
Ganador: PEDRITO.

TERCER PARTIDO

	Tantos
Iturrino y Trecet, blancos	30
Aguinaga y Aníbal, azules	25

Ganadores: BLANCOS.

LOS SEIS DE LA FAMA

Player y Club	J.	V.	C.	H.	Ave.
Myers, Reds	9	27	6	12	.444
DiMaggio, Yankees	7	23	5	10	.435
Greenberg, Tigres	11	42	9	18	.429
Dickey, Yankees	8	24	4	10	.417
Hack, Cubs	10	40	7	16	.400
Medwick, Cards	9	35	2	14	.400

SORTEOS BENEFICOS

FIJO
617
CORRIDOS
477 909

Derrotó el ADC al Teléfonos en el Stadium de La Tropical

SPORTS — DIARIO DE LA MARINA — SPORTS
PAGINA DIECISEIS — LA HABANA, MARTES, 2 DE MAYO DE 1939 — AÑO CVII

COMIENZA EL SABADO LA JUSTA DE LAS FUERZAS ARMADAS

Habrá este año campeonato de base ball, organizado por la Liga Inter-Fuerzas Armadas, con más seguridad de éxito que en otras ocasiones. El hecho de que conjuntos del interior de la República se aprestan a luchar por la victoria, conjuntamente con los de nuestra caital, es un motivo más que suficiente para pensar que la jornada de 1939 resulta superior a todas las celebradas anteriormente.

Esta contienda será inaugurada el sábado 6 de mayo en los terrenos del Stadium de la Tropical, celebrándose un encuentro entre la Marina de Guerra Constitucional y las huéstes de la Policía Marítima. A este acto ha de concurrir el Coronel Batista, que será el encargado de lanzar nuevamente la pelota Wilson hacia el home, dejando inaugurada la justa, mientras que el Coronel González, izará la bandera de la Marina en el asta del center field, por haber obtenido el campeonato de 1938.

En Guanajay habrá también inauguración el domingo 7 de mayo. Se enfrentarán las huestes del Regimiento (Columbia) 6 contra las del Regimiento Pinar del Río 8, los cuales inauguran en dicha población. Lanzará la primera bola el Coronel Manuel Benítez, y el Coronel Arturo García Pujol, izará la bandera de la Marina.

En Matanzas también habrá ceremoniales de inauguración, siendo el Coronel García Pedroso, el que lanzará la primera bola, mientras que el Comandante Francisco Tarrau, izará la bandera de la Marina. Allí se han de enfrentar el Regimiento La Cabaña 7 con los chicos del Regimiento Matanzas 4. Este desafío hará posible un llenazo en la Atenas de Cuba.

"BACHELOR" DERROTO A "DEER LEAP" EN ESPECTACULAR CARRERA, RESISTIENDO BAJO LATIGO EL GRAN AVANCE DE LA YEGUA

Enrique Durand va tomando su paso de pista fangosa y metió un par de ganadores por la varilla. St Etienne ganó por medio furlong su carrera, pero en cambio fué derrotada inesperadamente la popular Aunt Carol. Gran número de fanáticos invadieron el Hipódromo en la función dedicada a la Fiesta del Primero de Mayo. Hoy: grandes justas

Por «SALVATOR»

Bachelor, el gran hijo de Macon, invicto ganador de todos los clásicos de la Argentina, demostró ayer el motivo por el cual tuvo necesidad de emigrar de Panamá, donde había arrasado con adversario tras adversario, siendo imposible derrotarlo por considerable fuere el escaparate que le encaramaran en el lomo.

Bajo la expresa recomendación de Chichí Moore que, además de formidable jinete, sabe darse cuenta de las verdaderas posibilidades de los caballos que monta, se le presentó a Antoñico Ruiz la oportunidad de adquirir a Bachelor, con el cual podría ganar muy sabrosas carreras, en cualquier Hipódromo donde lo corriesen.

Don Antonio, que empezó a distinguirse localmente como dueño de pur sangs en la época del primer Hipódromo de Buena Vista, donde pagaba todo el mundo, pues aun el cubano no le había cogido el gusto a la botella, deliberó mucho antes de acometer la compra del hijo de Macon.

Decano de todos nuestros caballistas en activo, título que únicamente le discute León Crespo, Antoñico ya era dueño de pur sangs en 1902, cuando corría Maggie. Y de Miguel Nuño y Major Williams de Ricardo Dolz, y presidían las funciones del Cuban Jockey Club, el Marqués de la Gratitud, Guillermo de Zaldo y Saturnino Lastra, llegándose al Hipódromo por la vía del Ferrocarril de Concha.

«Sugar Candy»

Como es natural, bondadoso por naturaleza y rico de afición, Antoñico ha servido para hacer el papel de papaíto desde hace muchos años. Posiblemente con su primer caballo Doric, no pecó de «mansito», pues era aun joven, y en esa época las costumbres públicas y privadas eran mucho mas puras; pero desde que empezaron a arribar a estas playas muchos avisados tiperos que se hacían pasar por expertos pero que en el fondo eran solo vividores, empezó Don Antonio su vía crucis, con gran mortificación de sus amigos, que lo veíamos empeñado en creer que el azul era rojo, por esa intensa buena fe innata en él.

Por fin se decidió Antoñico y compró a Bachelor, y si tiró aun mas de cabeza, adquiriendo en Chile a Vitelio, considerado como uno de los mejorts ejemplares de la República de los nitratos y de las proezas de Lautero y Caupolican, los bravos indios araucanos cuyas heroicidades cantara Ercilla.

Trasladados los dos ases a Miami, donde no hicieron nada de particular, Bachelor fué traído de nuevo a la Habana, mientras su famoso compañero seguía de largo, invadiendo pas pistas de Nueva Inglaterra y New York.

Lo amenazaron

En malas condiciones físicas, fué descendiendo Bachelor en cartel hasta llegar a hacer el más ridículo de los papeles en las pocas ocasiones en que pudo salir, adolorido en extremo a la pista. Casi se había resuelto retirarlo a la más apacible misión de semental, labor en que poco importan dolores más o menos en las patas. Estaba ya concertada la operación con el siempre entusiasta criador Manolo Cadenas, pero en eso cayó Antoñico en que, desde el momento en que convertía su caballo en semental, dejaba de ser Bachelor, y por el temor de incurrir en las iras del New York Jockey Club y de la Real Academia Española, no se prestó en definitiva a que se produjera tan formidable anacronismo.

No sabemos si Bachelor cambió de forma por motivo del fango, por la magnífica actuación del entrenador fantasma en combinación con la mano dura en la despensa del heno y la avena, o si el hijo de Macon, enterado que pretendían casarlo por Camagüey con alguna Panchita tropical de la raza equina, olvidó sus dolores y resolvió correr como lo hacía cuando era el terror de Panamá con 140 libras ¡Siete años de ser Bachelor para convertirse por una yegua más o menos en todo un Married Mant! Ningun de eso.

Séase una cosa o la otda, o una combinación de todos los fundamentos anteriormente expuestos, lo cierto es que Bachelor empezó a tomar velocidad, y ganó par de carreras en distancias cortas, para luego ser trasladado a la milla, donde con 116 libras al lomo le paseó a un señor grupo en su anterior salida a la pista.

Frente a Frente

Con la lluvia caída ayer, todo presagiaba que Bachelor fuera un verdadero paseo en la carrera, pero estaba Deer Leap por el medio, y son tantas y tan decisivas las pruebas de furirismo que ha dado la hija de Kiev en el fango, que fué necesario cotizarla como favorita de menos de dinero parejo, y esperar para ver si era cierto lo de las hazañas de Bachelor en Panamá, y si era legítimo hijo de Macon o si, por el contrario, había salido a la madre.

oCmo habíamos calculado, Bobby Buxton salió en la delantera perseguido por Observant y Debacle, mientras Bachelor iba en cuarto lugar con Deer Leap, como acostumbra, corriendo en la extrema retaguardia. Esas respectivas posiciones se mantuvieron hasta la entrada de la recta, mejorando algo Deer Leap de posición y avanzando Bachelor para ponerse tercero.

Enfocada la tierra derecha, con un »rush» formidable Bachelor saltó por encima mas que bien que pasó a Observant y al agotado Bobby Buxton, y llegó a tener una vantaja de dos largos, pero fué allí precisamente a la altura del Club House, cuando los partidarios de Deer Leap tuvieron su momento de alegría, pues como un bólido se apareció la niña de los ojos del Lili por fuera, y parecía consumada la derrota de Bachelor tras sus trts anteriores victorias.

¡Al Látigo!

Pero en una ocasión también estuvo a punto de ganar Deer Leap en pista seca contra Debacle, que a fuerza de látigo se negó a entregar su alma a Dios, y ayer había de encontrarse la hija de Kiev con un ejemplar que posee todavía un poco mas de clase que Debacle, y que había de hacer un poco más que éste al ser castigado con el látigo.

En efecto, Alfonso, cuando vió a Deer Leap que le venía encima, tiró por el cuero, que fué a rebotear dos veces en el lomo de Bachelor, y el hijo de Macon, recordando a su padre, respondió a la carga de Deer Leap parándola en seco no conformándose con mantener la distancia sino yéndosele un tamaño en menos de cincuenta yardas para ganar cómodamente por cuerpo y medio.

Con su cuarta victoria consecutiva en pista alterada, cargando siempre el escaparatón, Bachelor se ha convertido en la estrella máxima de la temporada de Verano y solo hace falta ahora que se embulle Antoñico e invada a Yanquilandia, donde por primera vez en su vida aprovechando la forma actual de Bachelor y una pista fangosa, está en condiciones de vengar algunos de los agravios que tiene pendiente de cobrar desde hace muchos años.

Esta crónica se ha convertido diariamente en una especie de Habaneras dedicadas a Antoñico Ruiz, pero corriendo aun el riesgo que me confundan, por la fuerza de los acontecimientos, no ha habido mas necesidad que dedicarle la crónica al tocayo, que bien se lo merece después de tantos años de retirarse amargado del Hipódromo acompañado de los siempre fieles Armando Etchegoyen y Pablito Palmero.

VEASE más SPORTS en la página DIECIOCHO

COMO EVITAR UNA INTERVENCION QUIRURGICA

UNA IMPORTANTE COMUNICACION A LA ACADEMIA DE MEDICINA

Es generalmente hacia los 50 años que la próstata se inflama, se hipertrofia, dicen los médicos. Por la noche, el enfermo ha de levantarse varias veces. Padece de quemaduras, de punzadas. La vejiga se debilita, no consigue vaciarse completamente (retención) y el infeliz prostático se ve obligado a recurrir a sondeos repetidos y hasta a la «sonda fija». Las lavativas calientes, los masajes y demás tratamientos externos procuran un alivio pasajero, pero se sabe que no consiguen descongestionar la próstata. Sólo un tratamiento interno puede obtener este resultado. Las sales halogenadas de magnesio, tomadas bajo la forma de grajeas de magnogéne, se emplean con este fin con un éxito que la experiencia clínica confirma cada día. Una cura regular de magnogéne calma la inflamación, descongestiona la próstata, cuyo volumen disminuye de día en día. Las punzadas, las quemaduras, se apaciguan; poco a poco las micciones se vuelven normales. Además, el efecto del magnogéne se traduce con una mejora considerable del estado general, que toma en muchos casos el aspecto de un verdadero rejuvenecimiento.

El resumen de una importante comunicación a la Academia de Medicina, describiendo los resultados de este nuevo tratamiento, lo enviarán gratuitamente, a solicitud, los agentes del magnogéne.

VIRTUDES, 37, DEPARTAMENTO A. HABANA, CUBA

EN LAS GRANDES LIGAS

RESULTADO DE LOS JUEGOS CELEBRADOS AYER

LIGA NACIONAL
Pittsburgh, 2; Cincinnati, 1.
Brooklyn, 13; Filadelfia, 12.
Boston, 7; New York, 2.

LIGA AMERICANA
Cleveland en Detroit, pospuesto a causa de la lluvia.

ESTADO DE LOS CLUBS

LIGA NACIONAL

	G.	P.	Ave.
BOSTON	8	3	.727
Cincinnati	6	3	.667
Chicago	6	4	.600
San Luis	5	4	.556
Brooklyn	5	4	.556
Filadelfia	4	6	.400
New York	3	8	.273
Pittsburgh	2	8	.200
Totales	39	39	

LIGA AMERICANA

	G.	P.	Ave.
NEW YORK	5	3	.625
Boston	5	3	.625
Chicago	6	4	.600
Washington	5	4	.556
Detroit	6	5	.545
San Luis	4	5	.444
Cleveland	4	6	.400
Filadelfia	2	7	.222
Totales	37	37	

JUEGOS SEÑALADOS PARA HOY

LIGA NACIONAL
Chicago en Filadelfia.
Cincinnati en New York.
San Luis en Boston.
Pittsburgh en Brooklyn.

LIGA AMERICANA
New York en Detroit.
Boston en Cleveland.
Washington en San Luis.
Filadelfia en Chicago.

PROBABLES PITCHERS PARA LOS JUEGOS DE HOY, MARTES, EN LAS GRANDES LIGAS

LIGA NACIONAL
San Luis en Boston: Weiland (1-1) o Bowman (0-0) vs. Mac Fayden (2-0).
Cincinnati en New York: Derringer (2-0) o Vander Meer (0-0) vs. Gumbert (2-0).
Chicago en Filadelfia: Harrell vs Hollingsworth (0-1).
Pittsburgh en Brooklyn: Klinger (0-2) vs. Fitzsimmons (0-0).

LIGA AMERICANA
New York en Detroit: Pearson (1-0) vs. Kennedy (0-1).
Boston en Cleveland: Auker (0-0) vs Hudlin (1-1).
Washington en San Luis: Deshong (0-1) vs. Van Atta (0-0).
Filadelfia en Chicago: Parmelee (0-2) vs. Lyons (0-1).

DEJO EN UN HIT AL CIENFUEGOS EL LOCO RUIZ Y GANO HERSHEY

Los azucareros del Hershey vencieron en interesante match, celebrado el domingo 30 en sus terrenos, al equipo del Cienfuegos, por score de 2 por 1, con el Loco Ruiz en día perfecto en el box.

El magnífico lanzador y outfielder de los azucareros vió estropearse la oportunidad de ingresar en el Hall de la Fama, y apuntarse un juego de no hit no run, cuando F. Cortés el inicialista de los vencidos, le conectó un single en el séptimo acto, que sirvió para la única anotación de los cienfuegueros.

La anotación por entradas fué:

		C	H	E
Cienfuegos	000 000 100—1	1	1	
Hershey	000 000 02x—2	7	4	

Baterías: Marrero y Trujillo, Ruiz y Fleitas.

BILL POSEDEL LES DIO EL TRIUNFO A LOS BEES, 7 POR 2

El Boston supera a los Gigantes que no pudieron conectarle al ex-pitcher del Brooklyn

BOSTON, mayo 1o. (AP.)—Bill Posedel, iniciando su primer match de la season, después de dos salidas como relevo, hizo una magnífica labor para derrotar a los Gigantes del New York, y que los Bees del Boston obtuvieran un buen triunfo de 7 por 2.

Posedel, que estuvo con el Brooklyn el año pasado, no había permitido más que un hit hasta el noveno, sin que le anotaran carreras, pero en dicho acto tres singles y un error de Cuccinello produjeron las dos anotaciones de los Gigantes. Cuccinello había asegurado el juego en el tercero con un home run con dos en bases.

El score fué como sigue:

NEW YORK GIGANTES

	V.	C.	H.	O.	A.	E.
Moore, lf	4	1	0	3	0	0
Jurges, ss	4	0	1	3	4	0
Seeds, cf	2	0	1	0	0	0
Ott, rf	4	0	1	0	0	0
Bonura, 1b	3	0	0	11	0	0
Danning, c	4	0	0	3	1	0
Whitehead, 2b	3	0	0	4	6	0
Myatt, 3b	3	0	0	0	3	0
Castleman, p	1	0	0	0	0	0
Lohrman, p	0	0	0	0	0	0
Ripple (1)	1	0	0	0	0	0
Brown, p	0	0	0	0	0	0
O'Dea (2)	1	1	1	0	0	0
Totales	31	2	4	24	14	0

(1)—Bateó por Lohrman en el 6o
(2)—Bateó por Brown en el 9o.

BOSTON

	V.	C.	H.	O.	A.	E.
Garms, 3b	5	1	2	0	3	0
Cooney, cf	3	1	1	3	0	0
West, rf	3	1	1	1	0	0
Simmons, lf	3	1	2	2	0	0
Cuccinello, 2b	4	1	1	2	5	1
Fletcher, 1b	3	1	1	15	0	0
Miller, ss	3	1	1	0	4	0
López, c	3	0	0	4	0	0
Posedel, p	4	0	1	0	5	0
Totales	31	7	10	27	17	1

Anotación por entradas:

New York	000 000 002—2
Boston	124 000 00x—7

Sumario:
Empujadores: West, Simmons, A Cuccinello, 3; Jurges, Seeds. Two base hits: Miller, Ott. Home run: Cuccinello. Base robada: Cooney. Double plays: Whitehead a Jurges a Bonura, 2; Myatt a Whitehead a Bonura; Miller a Cuccinello a Fletcher. Quedados en bases: New York, 4; Boston, 6. Bases por bolas: Castleman, 3; Posedel, 2; Lohrman, 2; Brown, 1. Strike outs: Castleman, 1; Lohrman, 2; Posedel, 3. Hits: a Castleman, 4 en 2 innings (cero out en el tercero); a Lohrman, 2 en 3; a Brown, 4 en 3. Wild pitch: Castleman. Perdió Castleman.

SUPERO FACIL EL CLUB REGLA A LOS TIGRES DEL CAC

Pese a las lluvias caídas en la tarde, se jugó en el Stadium de la gran cervecería cubana

Ayer quedó demostrado que alg más que una tarde de lluvias cons tantes se necesita para suspender u programa de baseball en el stadium de la Tropical. A pesar de las llu vias que cayeron en la ciudad, qu interrumpieron todos los cards d baseball amateur en los distintos te rrenos de la capital, en el stadium tropicalino se llevó a efecto el pro grama señalado, en el cual figuraba Teléfonos vs. ADC y Atlético vs. Re gla.

El equipo del Teléfonos sufrió una derrota de 4x1 a manos de los mu chachos de Aníbal Graupera, que co nectando con oportunidad, mientra Reguera y Mendizábal evitaban qu esto hicieran sus contrarios, se lle varon el triunfo.

Abrió el match en el box del ADC el lanzador O. E. Reguera, que s mantuvo durante tres innings, per mitiendo solo un indiscutible. Reguera se debilitó en el cuarto acto, y salió a sustituirlo el veterano Men dizábal, que lanzó los cuatro innings restantes limitando a un hit a lo bateadores contrarios. Estos dos sin gles fueron ambos de Clemente Gon zález, el magnífico shot stopper de los telefonistas.

En el otro game el Regla derrot a los anaranjados del Atlético de Cuba, quitándole el invicto, por sco re de 7x2. Dos innings grandes tu vieron los reglanos para ganar, el ter cero y el sexto y último. De la Cru y Ulrich lanzaron por los anaranja dos, y permitieron cuatro hits, pero esos ligados a ocho bases por bolas que se reunieron en los actos tercero y sexto, fueron lo suficiente para qu los reglanos ganaran. Monje y Maci ques contribuyeron para sus respec tivos club con tribeyes.

TELEFONOS

	V.	C.	H.	O.	A.	E.
González, ss	4	1	2	0	1	
Plá Sánchez lf	2	0	0	5	1	
González, 1b	3	0	0	5	0	
Mercadete, cf	2	0	0	2	0	
Dibut, 3b	0	0	0	0	1	
Valdés, 2b	2	0	0	1	1	
García, rf	2	0	0	0	0	
Arbizu, c	3	0	0	5	1	
Domínguez, p	2	0	0	0	1	
Palencia (1)	1	0	0	0	0	
Totales	21	1	2	18	6	

A. D. S.

	V.	C.	H.	O.	A.	E.
Pérez, cf	1	1	1	0	0	
Cervantes, lf	3	1	2	3	0	
López, rf	4	0	1	1	0	
Estévez 1b	1	0	0	2	1	
Ramírez, c	3	0	0	4	1	
Corrales, 2b	3	1	2	1	3	
Santana, 3b	3	1	1	2	1	
Gutiérrez, ss	2	0	0	4	1	
Reguera, p	0	0	0	0	2	
Mendizábal, p	2	0	0	0	1	
Baluja, 1b	2	0	1	4	0	
Totales	23	4	8	21	10	2

1. bateó por Domínguez en el 7o.

Anotación por entradas

Teléfonos	100 000 0—1
A. D. C.	000 022 x—4

Sumario:
Empujadores: Dibut, Cervantes 2 López, Pérez, Tribeyes: López, Tubeyes: Baluja, Pérez. Sacrifice: Dibut Pérez, Bases robadas: García, Double plays: Plá Sánchez a González; Reguera Estévez a Santana, Ramírez a Corrales. Quedados en bases: Teléfonos 6. ADC 8. Strike outs: Domínguez 2. Reguera 1. Mendizábal 2 Bases por bolas: Domínguez 4, Reguera 4, Mendizábal 2. Dead balls: Domínguez a Reguera a Santana Wilds: Domínguez, Hits a Reguera 1 en 3 (cero outs en el 4o) y 9vb Gana: Mendizábal. Pierde: Domínguez. Hora: 1,38. Umpires: Maestri y Rodríguez. Anotador: Sisebuto Salas.

C. A. C.

	V.	C.	H.	O.	A.	E.
Maciques, rf	3	1	2	3	0	0
Ferrer, cf	3	0	0	3	0	0
García, 1b	1	1	1	4	0	0
Tristá, 2b	1	0	1	2	1	0
Yánez, 3b	2	0	0	0	0	0
González, ss	2	0	0	0	2	0
Alvarez. 1b	3	0	0	4	1	0
López, c	3	0	1	1	0	0
De la Cruz, p	3	0	0	0	3	0
Ulrich, p	0	0	0	0	0	0
Totales	21	2	5	17	7	1

REGLA

	V.	C.	H.	O.	A.	E.
Gálvez, 2b	3	1	0	4	5	0
Castillo, ss	2	1	1	4	2	0
Cuervo, 1b	1	0	0	7	1	0
Monje, rf	3	1	1	1	0	0
Varela, 3b	1	0	0	0	3	1
Rodríguez, cf	3	1	0	2	0	0
Reguera, c	1	1	0	0	0	0
Ambrón, lf	2	1	1	0	0	0
Corbo, p	3	1	1	0	0	0
Totales	19	7	4	17	11	1

Anotación por entradas

C. A. C	002 000—2
Regla	004 003—7

Sumario:
Empujadores: Yánez, González, Cuervo 2, Monje, García, Tribeyes: Maciques, Monje, Sacrifice: Castillo, Cuervo, García, Double plays: Gálvez a del Castillo a Cuervo; Castillo a Gálvez a Cuervo. Quedados en bases: C.A.C. 6, Regla 6. Strike outs: Corbo 0. Cruz 0. Ulrich 0. Bases por bolas: Corbo 6, Cruz 4 Ulrich 4. Hits a los pitchers: De la Cruz 4 en 5 (cero outs en el 6) 16 vb. Gana: Corbo; Pierde: De la Cruz. Tiempo: 1.31. Umpires: Maestri y Rodríguez, Anotador: Sisebuto Salas.

BOTAS "VICTORIA" HECHAS A LA MEDIDA
CASA GARCIA
AGUILA, 504
Tel. M-1936
HABANA

LOS EMPUJADORES

LIGA AMERICANA

Gehringer, Tigres	11
Greenberg, Tigres	10
McNair. White Sox	10
Wright, Senadores	10

LIGA NACIONAL

Goodman, Reds	13
Cuccinello, Bees	10
Camilli, Dodgers	9

Copyrighted by The Cecelia Co (Daily Racing Form)

29 Day Monday, May 1 1939 — Weather RAINY — Track SLOW

695 ORIENTAL PARK, CUBA — PRIMERA CARRERA — 5 & 1-2 Furlongs — 3YO&Up — Purse $150 Claiming

677	Eager Belle	105	8	7	4^{hd}	4½	3^{2}	1^{2}	R Rega	8-5	8-5
680^{3}	Foreign Lady	105b	3	4	6^{hd}	$5^{1¼}$	$4^{1½}$	2^{hd}	J Claege	8-5	8-5
680	Pornella	107	1	3	$2^{1½}$	1^{2}	1^{2}	3no	F Cisneros	20	20
680	Black Dreams	110	6	5	9^{2}	6½	7^{1}	4no	J Alfonso	6	6
† 673	Miss Lou Ellen	105b	2	1	3^{2}	3^{2}	5½	5^{5}	E Viera	20	20
679	Border Patrol	*106	7	9	11^{hd}	11^{2}	$8^{1½}$	6^{1}	O Falero	12	12
341	Sea Lassie	110b	10	10	5^{hd}	7^{nk}	6^{hd}	$7^{1½}$	E Pimienta	4	4
679	Little V	110b	9	2	1^{hd}	2^{hd}	2½	8^{2}	F Frnandz	5	5
663	Valcola	*102	5	11	7^{hd}	$8^{1½}$	9^{3}	9^{10}	R Gonzalez	4	4
679^{4}	Mona Assagai	*102	11	8	$8^{1½}$	9^{2}	10^{2}	10^{2}	D Houck	10	10
† 680	Head Man	*105b	12	12	12	12	12	11^{5}	G Acosta	20	29
† 680‡	Leo B.	110b	4	6	10^{2}	10^{2}	11^{hd}	12	A Fernandz	20	20

P 2:55 Off 2:59½ Time 25 1-5 51 3 5 1:11 2-5
Value to Winner $105-Supremo Stable b m 7 Jock-Peggy Atkins ($200)
Eager Belle 4 20 2 60 3 00 Foreign Lady 3 00 3 00 Pornella 11 80

696 ORIENTAL PARK, CUBA — SEGUNDA CARRERA — 6 Furlongs — 3YO&Up — Purse $150 Claiming

675‡	Rack Up	110b	5	3	2^{2}	1^{hd}	1^{5}	1^{10}	O Benitez	2½	2½
655	Blind Playdema	103b	8	1	$3^{1½}$	4^{1}	2^{2}	2^{8}	F Frnandz	12	12
† 656^{2}	Whittle	108b	3	12	12	12	6^{1}	3^{hd}	E Viera	6	6
674	Midnight Star	107b	1	8	5½	5^{1}	$5^{1½}$	4^{hd}	E Venero	3	3
667	Par Value	103b	6	2	1^{hd}	$2^{1½}$	3^{2}	5^{nk}	B Goicochea	5	5
684^{4}	Rose Hazen	110b	2	9	10^{2}	9^{2}	$9^{1½}$	6½	O Pernia	12	12
† 664	Rewot	110	12	11	11^{1}	11^{2}	8^{2}	7^{1}	J Guerra	12	12
671^{2}	Rouge Catalan	109	7	7	8^{hd}	10^{3}	11^{3}	8^{2}	M Alvarez	20	20
(679)	Mr. Boss	*107	10	5	4^{nk}	3^{1}	4^{hd}	9^{5}	F Cisneros	12	12
682^{2}	Tempermental	105b	4	4	7½	6^{hd}	7^{2}	10^{2}	J Alfonso	2½	7-5
† 567‡	Golden Pigeon	108b	9	10	9^{3}	8½	12	11^{2}	B Bravo	12	12
682^{3}	Silk Covering	*106	11	6	$6^{1½}$	7½	10^{2}	12	A Martinez	12	12

P 3:26 Off 3:30 Time 24 49 1:16
Value r $105—R F Mc Donnell ch g 4 Petee-Wrack—Belle Jardiniere
Rack Up 7 80 6 00 4 20 Playdema 14 60 7 00 Whittle (field) 4 00

DAILY DOUBLE—EAGER BELLE and RACK UP $33 60 (C P $300)

697 ORIENTAL PARK, CUBA — TERCERA CARRERA — 6 Furlongs — 3YO&Up — Purse $175 Claiming

691	Beautiful Gean	109	6	3	2½	2^{1}	1^{nk}	1^{6}	J Alfonso	2½	2½
674^{3}	Lugen Lug'age	*109b	7	2	4^{2}	3½	$4^{1½}$	2½	E Venero	2½	2½
681^{2}	Tractable	112b	8	1	1^{4}	1^{4}	2^{4}	$3^{1½}$	J Monroy	1	6-5
693^{2}‡	Color Bearer	112b	2	8	7½	6½	6^{6}	4^{1}	A Frnandez	12	12
668^{3}	My Goodness	109b	5	4	3^{nk}	4^{2}	$3^{1½}$	5^{3}	F Frnandz	2	2
681	Lady Pal	107	3	5	5^{2}	5^{5}	5^{nk}	6^{2}	J Paz	12	12
682‡	Step Aside	110	1	7	8	8	7^{2}	7^{2}	B Bravo	6	6
649‡	Happy and Gay	103b	4	6	6^{5}	7^{hh}	8	8	O Benitez	20	20

P 3:59 Off 4:02½ Time 24 49 1:16 2-5
Value to Winner $120—E Durand b m 5 Noah—Beauty Star (C P $300)
Beatiful Gean 7 40 4 80 3 00 Lugen Luggage 5 00 2 80 Tractable 2 80

Track MUDDY

698 ORIENTAL PARK, CUBA — CUARTA CARRERA — 5 & 1-2 Furlongs — 3YO&Up — Purse $105 Claiming

690^{4}	Good Exch'nge	111b	8	2	$3^{1½}$	3^{2}	2^{5}	$1^{1½}$	P Montalvo	8	8
(681)	Speedy Skippy	114b	6	5	6^{3}	6^{1}	4½	2^{2}	J Alfonso	2	2½
675^{2}	Jimmy H	112b	5	8	8	8	5^{3}	3½	E Viera	8	8
683^{4}	Sally Quick	107b	3	1	5^{3}	5^{3}	$3^{1½}$	4^{2}	B Martinez	8	8
(667)	Rebekah	111b	2	4	2½	2^{4}	1^{hd}	5^{2}	O Benitez	8-5	2½
645	Quidam	111b	1	7	7^{3}	7^{3}	7^{2}	6^{3}	F Frnandz	2	2½
690	Leesburg	106b	7	6	$4^{1½}$	4^{2}	7^{2}	7^{10}	O Pernia	20	20
691	Oteebee	*110	4	3	$1^{1½}$	1½	8	8	E Venero	4	2

P 4:29 Off 4:33 Time 24 49 2-5 1:10 1-5
Value to Winner $105—Miss Gloria Dicks b c 4 Witchmount—Bonassa
Good Exchange 25 40 8 80 5 40 Skippy 6 60 6 00 Jimmy 4 80 (CP$500)

699 ORIENTAL PARK, CUBA — QUINTA CARRERA — 6 Furlongs — 3YO&Up — Purse $200 Claiming

620^{4}	Esther's Choice	110	3	8	7^{3}	6nd	4^{hd}	$1^{1½}$	O Pernia	6-5	2
652	Neighborly	*106b	6	2	1^{hd}	1^{4}	1^{3}	2^{hd}	J Alorda	12	6
(652)	Chichen Lady	110b	2	6	3^{1}	2½	2^{2}	3^{6}	A Frnandez	8-5	2
660	Mad Shirley	106b	7	5	4½	7^{3}	5^{5}	4^{hd}	O Benitez	12	12
683	Maolissa	103	1	7	6^{nk}	4½	$3^{1½}$	5^{hd}	F Frnandz	4	5
683^{3}	Flo Along	*106	5	4	8	8	8	6^{6}	E Venero	8	10
652^{4}	Best Butter	*110	8	1	2^{3}	3^{3}	7½	$7^{1½}$	F Cisneros	4	3
588	Alanova	112	4	3	5^{hd}	5^{hd}	6^{hd}	8	J Alfonso	5	6

P 5:00 Off 5:09½ Time 23 4-5 48 4-5 1:16 2-5
Value to Winner $135—E Durand b f 4 American Flag—North Beauty
Sart GOOD from Stall Gate Won DRIVING Place SAME Esthers Choice wore down Neighborly in the stretch and won going away Neighborly weakened in stretch run Chicken Lady a strong factor from the start and closed resolutely Best Butter quit (Claiming Price $700)
Esther's Choice 6 40 4 20 3 20 Neighborly 6 40 3 60 Lady 3 00

700 ORIENTAL PARK, CUBA — SEXTA CARRERA — 1 and 1-16 Miless — Dia del Obrero — Purse $300 Claiming

(686)	Bachelor	116	4	2	4^{5}	3½	3^{4}	1^{2}	$1^{1½}$	J Alfonso	7 5	7-5
(660)	Deer Leap	109b	5	7	7	7	$5^{1½}$	3^{3}	2^{3}	B Goicochea	1	7-10
660	Strophe	109b	3	6	6^{3}	6^{2}	7	5^{1}	3^{3}	M Alvarez	15	15
692^{4}	Observant	114b	1	3	2^{3}	2^{2}	1^{hd}	$2^{1½}$	4^{3}	O Pernia	2	2
692	Debacle	114	6	4	3½	4^{4}	4^{1}	6^{5}	5^{10}	F Frnandz	6	6
668	Bobby Buxton	*109	2	1	1^{3}	$1^{1½}$	2^{1}	4^{hd}	6^{4}	A Martinez	15	15
683^{2}	Istanbul	108b	7	5	$5^{1½}$	$5^{1½}$	6½	7	7	E Venero	6	6

P 5:35 Off 5:36 Time 24 4-5 49 4 5 1:16 4-5 1:44 4 5 1:51 4 5
Value to Winner $210—Dalia Stable ch h 7 Macon—Bachelor's Magic Start GOOD from Stall Gate Won DRIVING Place EASILY Bachelor shook of Deer Leap at end Deer Leap closed gamely Strophe outlasted Observant Latter tired under pressure Bobby Buxton quit (C P $1000)
Bachelor 8 60 3 40 2 60 Deer Leap 2 40 2 20 Strophe 4 80

Confederacion de Trabajadores de Cuba

701 ORIENTAL PARK, CUBA — SEPTIMA CARRERA — 1 Mile & 60 Yards — 3YO&Up — Purse $150 Claiming

678^{3}	St. Etienne	113	5	2	1½	1^{4}	1^{6}	1^{12}	1^{12}	J Paz	1	1
687^{4}	Balancd Budgt	*108b	1	6	4½	4^{2}	$2^{1½}$	2^{3}	2^{3}	E Venero	2	2
656	Keewatin	113	3	8	6^{2}	6½	7^{4}	5^{5}	3^{1}	B Bravo	6	6
403	College Boy	113	2	3	5^{3}	5^{hd}	5^{2}	3^{hd}	4^{3}	P Montalvo	6	6
678	Dick's Pal	*108b	4	7	9^{15}	9^{25}	8^{5}	7½	5^{2}	D Houck	20	20
673‡	My Pauline	106	8	5	3^{3}	4^{6}	3^{3}	4^{4}	$6^{1½}$	J Alfonso	20	10
671	Captain Wenzel	106	6	1	8^{3}	7^{1}	6½	8^{10}	7^{5}	B Goicochea	12	12
669‡	Wrak Princess	109b	7	4	2^{4}	2½	4½	6^{1}	8^{15}	M Alvarez	6	6
689	Black Chaff	*108b	9	9	7½	8^{1}	9	9	9	O Ojeda	20	20
625	Lumillion	113b	10	10	10	Pulled Up				O Pernia	2	2

P 6:02 Off 6:04 Time 24 1-5 49 2-5 1:16 4-5 1:46 3-5 1:51 4-5
Value to Winner $105—L Perez ch g 6 Snob II—Mable Strauss Start GOOD from Stall Gate Won EASIILY Place SAME St Etienne, suited by the going won easily Balanced Budget made a good effort Keewatin closed strong College Boy finished with speed Lumillion was pulled up at six furlong pole Claiming Price $200)
St Etienne 4 40 3 00 2 60 Balanced 4 20 5 00 Keewatin 5 80

702 ORIENTAL PARK, CUBA — OCTAVA CARRERA — 1 Mile & 60 Yards — 3YO&Up — Purse $175 Claiming

683	Doctor C. N.	*106b	8	8	$5^{1½}$	4^{1}	4^{2}	1^{hd}	1½	J Alorda	3	4
(653)	The Dauphin	*107	6	4	4½	5^{1}	3½	3^{5}	2^{3}	O Ojeda	12	8
686^{2}	Aunt Carol	109	5	5	3^{1}	$3^{1½}$	1½	2½	3^{3}	F Fenandz	7-10	7-10
651	Mowseen	*102	7	2	7^{hd}	7^{5}	7^{3}	$4^{1½}$	4½	R Gonzalez	4	5
(682)	Tom Jack Jr.	110	2	3	1^{nk}	1½	2^{hd}	5^{3}	5^{5}	A Fernandz	8-5	2
686^{3}	Magic Arrow	114	3	7	8	8	8	7^{5}	6^{6}	J Alfonso	8	10
686	Dimond Diger	*106b	1	1	2^{2}	2^{nk}	5^{3}	6½	7^{12}	A Martinez	8	10
(676)	Quiet Lass	*106b	4	6	$6^{1½}$	6^{4}	6½	8	8	E Venero	12	12

P 6:28 Off 6:30 Time 24 1-5 49 2-5 1:16 2 5 1:46 1:50 1-5
Value to Winner $120—F Borrajo b g 5 Jock—My Caroline Start GOOD from Stall Gate Won DRIVING Place EASILY Doctor C N outlasted The Daudhin in the final drive The Dauphin closed gamely Aunt Carol tired under pressure Mowseen finished strong Tom Jack Jr quit
Doctor C N 13 40 10 20 3 40 The Dauphin 9 40 3 00 Carol 2 20

M.E.C.D. 2016

NO LES PERMITIO HITS NI CARRERAS A LOS "CARIBES" EL PITCHER DIAZ

Promete ser reñida la temporada de base ball en las mayores

SPORTS DIARIO DE LA MARINA SPORTS
AÑO CVII LA HABANA, MARTES, 2 DE MAYO DE 1939 PAGINA DIECISIETE

Gabrielín, delantero estrella que ha sido contratado por la Empresa del Frontón Jai Alai, lo que significa para el cuadro un importante refuerzo.
GABRIEL DEBUTA ESTA NOCHE

ENTRE CAZADORES

—Hermoso triunfo de Benjamín Grabiel en tiro de platillos.
—Un nuevo record para tiro de rifle en las cien yardas.
—Vencedores: Pablo Hevia, Dr. Ojeda, Cruz y Elicín Argüelles.

Por «PETER»

La más notable de las competencias celebradas el domingo en el Club de Cazadores del Cerro, fué, para nosotros, la brillante performance de Benjamín Grabiel en el tiro de platillo, y por la cual se ganó el bonito trofeo donado por Fernando Sainz, el de la Compañía Armera de Cuba. Grabiel fué el leader en un entry de diez hombres entre los cuales estaban el Capi Cruz, José María Cuervo y Rodrigo Díaz, y a todos los pasó por la piedra, ganando con 49 de 50. No necesitó del handicap. Además, Benjamín Grabiel fué muy felicitado, porque no sólo ganó, sino que los 49 platillos los rompió como mandan romperlos los cánones que escribiera Ors.

En el tiro de rifle, a cien yardas, se registró también una gran tirada, y en que Pablo Hevia, doctor Ismael Segura y Federico Grande Rossi, dejaron establecidos nuevos records para esa distancia. El que había era de 291 en un posible de 300, y el que se hizo el domingo por esos tres mosqueteros fué de 392 en un posible de 400.

En el tiro de skeet se registró un empate entre Rodrigo Díaz y el Capitán Cruz, pero en el desempate, el militar «muñequeó» al civil... y por carambola, también el doctor Méndez Capote «pasó por la piedra» al doctor Porto Castañeda, que apostó doble a sencillo al triunfo de Rodrigo.

En el tiro de revólver venció el padre de «Salchicha», ayudado por el handicap, ya que el torón, como casi siempre, lo fué «El Chicho».

Y en el tiro de pichón, por una escopeta que donó «La Polar», se la llevó Elicín Argüelles, después de discutírsela en el desempate a Carlos Quintero. Tres tiradores debieron llegar sin errar al final de la justa, pero los ruegos de Miguelito, el ñequismo de Ibrahim y los caracoles de los Porto, todo cayó encima de Panchito y le hicieron errar el último pájaro.

A continuación van los scores, ya que el tiempo escasea para otros comentarios:

TIRO DE RIFLE: GANADOR, PABLO HEVIA

Tiradores.	Score por cartón	Total	Handicap	Resultante
Pablo Hevia	98 98 98 98	393	389	399.272
Dr. Ismael Segura	98 100 98 96	392	295	Menos 3
Federico Grande Rossi	98 99 97 98	392	396	Menos 4
José Benito González	97 96 97 96	386	391	Menos 5
Sra. Blanca González	94 86 98 97	375	389	Menos 14
Pericles Serís	97 94 95 93	379	389	Menos 10

TIRO DE REVOLVER: GANADOR, DR. ARTURO OJEDA

Tiradores.	Score total.		Tiradores.	Score total.	
Dr. C. Palomino	92 96 87	275	León Dediot	82 78 87	247
Dr. A. Ojeda	92 77 94	263	R. de los Reyes	81 81 77	239
G. Veranes	81 88 84	253	J. B. González	83 74 82	239

TIRO DE SKEET: GANADOR, PABLO CRUZ

Tiradores.	Score total			Tiradores.	Score total		
Capitán Cruz	23	23	47	Dr. M. Portela	23	21	44
Rodrigo Díaz	24	23	47	Dr. A. Ojeda	21	21	42
Dr. S. Quesada	23	23	46	John Duys Jr.	21	21	42
Dr. J. R. Muñiz	24	21	45	Benjamín Grabiel	17	16	33
G. Villalba	23	22	45	José A. Arias	11	05	16
M. Capote J.	22	22	44				

TIRO DE PLATILLO: GANADOR, BENJAMIN GRABIEL

Tiradores	Total de 50.			Tiradores	Total de 50.		
B. Grabiel	24	25	49	Dr. J. R. Muñiz	24	21	45
Rodrigo Díaaz	23	25	48	Gregorio García	23	21	44
Cap. P. Cruz	23	25	45	J. C. Abreu	21	21	42
J. M. Cuervo	23	24	47	José Marina	12	17	29
John Duys Jr	22	23	45	Miguel Saludes	16	12	23

TIRO DE PICHON: GANADOR, ELICIN ARGUELLES

Tiradores	Pichones muertos y errados.	Total.
Elicín Argüelles	1 1 1 1 1 1 1 1 1 1 1 1 1 1	14 de 14
Carlos Quintero	1 1 1 1 1 1 1 1 1 1 1 1 1 0	13 de 14
Baby Sardiña	0 1 1 1 1 1 1 1 0 1	8 de 10
Dr. Serafín Quesada	1 1 1 0 1 1 1 1 1 1	9 de 10
Dr. Arturo Ojeda	1 1 1 1 1 1 1 1 0 0	8 de 10
Dr. M. Porto Castañeda	1 1 1 1 1 0 1 1 1 1	9 de 10
Dr. Raúl Menocal	1 1 0 1 1 1 1 1 1 1	9 de 10
Benjamín Grabiel	1 1 0 1 1 1 1 1 1 1	9 de 10
José María Cuervo	1 1 1 1 1 1 1 0 1 1	9 de 10
Gregorio García	0 1 1 0 1 1 1 1 1 0	7 de 10
Capitán Pablo Cruz	1 1 0 1 1 1 0 1 1 1	8 de 10
Gastón Villalba	1 1 1 0 1 1 1 1 1 1	9 de 10
Rodrigo Díaz	1 0 1 1 1 1 1 1 1 1	9 de 10
Dr. F. Méndez Capote	1 1 1 1 1 1 1 1 1 0	9 de 10
Juan G. Abreu	1 0 1 1 1 1 1 1 1 1	9 de 10
Antonio G. Solar	1 0 1 1 1 0 0 0 1 0	5 de 10

RESULTADO DE LOS JUEGOS CELEBRADOS EL DOMINGO EN LAS MAYORES

LIGA AMERICANA

		C.	H.	E.
Chicago	212 010 000	6	8	1
S. Luis	000 002 003	5	10	0

Lee Qpyle (6), Brown (9) y Silvestri; Newsom, Trotter (3) Marcum (8) y Glenn Sullivan (3).

		C.	H.	E.
Cleveland	010 000 000	1	6	3
Detroit	104 044 01x	14	19	1

Dobson, Broaca (6) y Pytlak; Bridges y Tebbetts.

		C.	H.	E.
Washington	000 000 030	3	11	1
New York	000 000 110	2	4	0

Krakauskas, Appleton (8) Carrasquel (8) y Ferrell; Hildebrand, Murphy (9) y Dickey.

		C.	H.	E.
Boston	011 010 000	3	7	1
Fila	000 000 010	1	7	1

Bagby y Desautels; Caster, Belson (8) y Wagner, Hayes (8).

LIGA NACIONAL

		C.	H.	E.
S. Luis	000 000 001	1	10	3
Chicago	001 210 00x	4	6	0

Davis, McGee (7) y Owen; Lillard y Mancuso.

		C.	H.	E.
New York	000 000 002	2	6	2
Boston	000 102 00x	3	5	0

Salvo, Melton (8) y Danning; Fette y López.

		C.	H.	E.
Fila	000 001 000	1	7	0
Brooklyn	000 021 00x	3	9	1

Butcher Henry (7) y Davis, Millies (7); Hamlin y Tood.

EMPATARON A UNO CENTRO GALLEGO Y JUVENTUD ASTUR

También fué un empate el de Puentes Grandes e Iberia. Partidos para esta noche

El domingo fué un día de empates. De siete encuentros celebrados, cinco de ellos terminaron con la anotación empatada.

¿Y de particular, hubo algo? Hombre, a la verdad, lo más particular para nosotros es que en el match de Racing y Nacional, jugado por la mañana en el Campo Cerveza Polar, hubo una bronca y entre dos jugadores del Racing, pero el referee parece que no concebía ésto, y ni se dió por enterado.

Vamos a dar un resultado de los juegos:

Por la mañana, en el Campo Cerveza Polar: Universidad y Luyano empataron a cero; Racing y Nacional empataron a un goal.

Por la mañana, en Víctor Muñoz Park:

Academia Gregg, venció a la Academia Nacional, 4x1 y el Colegio Escandel y la Escuela 109 empataron sin lograr abrir el marcador.

En el Campo Cerveza Polar, por la tarde:

El Betancourt derrotó al Onital 2x0.

La Juventud y el Centro Gallego quedaron empatados a un goal, siendo los anotadores de los goals, Cubaneleco por los astures y Tomás por los Campeones Nacionales. La Juventud jugó más, pero está visto que están pasando una mala racha.

El Iberia y el Deportivo Puentes Grandes empataron también a un goal, siendo Sosa y Andrés los anotadores de los tantos.

Los encuentros de esta noche en el Campo de deportes de la Beneficencia, son los siguientes:

Gregg y Jovellanos, en el primer turno.

Instituto de Marianao y Vedado. a segunda hora.

Y por último, Unión 50 y Concepción Arenal.

CONTINUA EL CLUB FORTUNA CON SUS GRANDES VICTORIAS

Con una anotación de 7 por 5 triunfó el team de la F gótica frente al club Yara

La racha de victorias del club Yara se acabó el domingo por la tarde. Los muchachos de Chichí Córdova se enfrentaron con el Fortuna y bastó que los Blanqui-negros pusiesen en práctica uno de los rallies impresionantes, bueno por cinco carreras, para que la cadena de triunfos yarista quedase detenida.

Con esto, cayó el invicto del team de Chichí y se mantuvo firme el del Fortuna, que aspira este año con más fuerza que nunca a la conquista del pennant.

Los Blanqui-negros batearon sólo siete hits, pero, empujaron cada batazo que metía miedo cuando más daño pudieron ocasionar a Chichí, que se paseó intranquilo por los stands del Stadium Caribe. López, el catcher, encabezó el ataque con tres hits, mientras Fernández y el guajiro Rodríguez ligaban oportunamente.

El score fué el siguiente:

YARA

	V.	C.	H.	O.	A.	E.
J. García, cf	5	1	0	2	1	0
G. Torroella, rf	2	0	0	3	0	0
G. Salón, 2a	3	1	0	1	2	0
F Hernández, 1a	2	0	1	7	0	0
M. Lastra, ss	5	0	1	2	4	2
B. Montalvo, 3a	4	0	0	2	2	0
F. Diosdado, lf	2	0	0	6	0	0
R Rodríguez, c	1	0	0	0	0	0
O. Bosch, p-rf	2	1	1	0	0	0
E. Aguirre, p	2	0	0	0	3	1
H. López, c	2	1	1	1	1	1
F. Sánchez (1)	1	1	0	0	0	0
T. Ruiz (2)	1	0	0	0	0	0
J. Rodríguez (3)	0	0	0	0	0	0
Totales	32	5	4	24	13	4

(1)—Bateó por G. López en el 9o.
(2)—Bateó por C. Aguirre en el 3o.
(3)—Corrió por F. Hernández en el 9o

FORTUNA

	V.	C.	H.	O.	A.	E.
R. Delgado, lf	3	1	0	1	0	0
B Aristondo, rf	2	1	0	1	1	0
J. Ealo, 1a	3	1	0	12	1	0
S E. Rodríguez, cf	4	0	1	0	0	0
F. González, 3a	4	1	1	2	4	2
F. Fernández, 2a	4	0	1	1	3	2
J. M. Torres, ss	4	2	0	0	1	0
G. López, c	4	1	3	9	2	1
M. A. Cordeiro, p	1	0	0	0	1	0
C. Alvarez, p	2	0	1	1	3	0
Totales	31	7	7	27	16	5

Anotación por entradas:

Yara	101 100 002	5
Fortuna	015 001 00x	7

Sumario:

Carreras empujadas: G. Salón, 1; M. Lastra, 1; F. González, 1; F. Fernández, S. E. Rodríguez, 1; E. Alvarez, 1; J. García, 1; T. Ruiz, 1. Two base hits: G. López, 1; F. González, 1. Bases robadas: J. M. Torres, G. López. Quedados en bases: Yara, 9; Fortuna, 5. Struck outs: O. Bosch, 0; M. A. Cordeiro, 0; E. Aguirre, 2; E. Alvarez, 8 Bases por bolas: O. Bosch, 4; M. A. Cordeiro, 3; E. Aguirre, 1; E. Alvarez, 5. Wild: O. Bosch, 1. Hits a los pitchers: a O. Bosch, 1 en 2 innings y 8 veces al bate; a M. A. Cordeiro, 4 en 3 innings y 13 veces al bate. Pitcher ganador: M. A. Cordeiro. Pitcher derrotado: O. Bosch. Tiempo: 2 horas y 10 minutos. Umpires: Atán, home; Magriñat, bases. Anotador: Eugenio de Torres.

Johnny Vander Meer, estrella del pitching de los Rojos de Cincinnati que resulta uno de os puntales en que descansa la aspiración del manager McKechnnie de gan ar el pennant.

MARIO MORALES SORPRENDIO A LA CATEDRA VENCIENDO POR PUNTOS, EN CINCO ROUNDS, A PEDRO POEY EN UNA PELEA SENSACIONAL

Pedro Poey se dejó sacar ventaja en los tres primeros asaltos, y su gran esfuerzo en los dos rounds finales, de nada le valió. Avilio Capote, el chiquillo de Castor, triunfó muy bien

UN PROGRAMA MUY BUENO EL DE ANOCHE EN LA CRISTAL

(Por ALFONSO RENAN PEDREDOZ)

Una sensacional pelea la de anoche, en el turno final de la fiesta de puños ofrecida en la Arena Cerveza Cristal, y en la que fueron contendientes Mario Morales, hermano de Sixtico, que pesó 115 libras y media y Pedro Poey 118 y cuarto. Tenemos que advertir que Poey, en sus últimas sesiones de entrenamiento había hecho el horror, a tal extremo, que parecía que en su peso no había quien pudiera hacerle nada. Y como es natural, salió de favorito.

Pero en contra del parecer de la cátedra, Morales se presentó fuerte y agresivo, y boxeando un horror. Y como resultado de su gran perfomance, en el primer round tiró a Poey, aunque sin conteo. Como resultado del fuego graneado que hubo en el asalto inicial, Poey salió con una herida leve en la ceja izquierda. En el segundo round también se impuso el hermano de Sixtico, y lo mismo en el tercer asalto, después del cual vimos a Pedro Poey con otra herida. pero esta vez, en la ceja derecha.

Ya con tres a favor de Mario, fue cuando Poey quiso hacer un tour de force, y forzó la pelea. En el cuarto round superó a Mario, y éste, en uno de los intercambios de golpes, fué a la lona, y aunque el golpe no fué muy limpio que digamos, la cuestión fué que Quintanita le contó dos segundos. Y en el quinto y último asalto, también superó Pedro Poey, pero no pudo noquear, porque habilidosamente Mario Morales estuvo una gran parte de los tres rounds, aguantándose.

Resultado, que Mario Morales ganó los tres primeros rounds y Pedro Poey los dos últimos. Y como las decisiones en los encuentros amateurs on por rounds, la decisión nos pareció la cosa más sencilla del mundo. Ganó Mario Morales. Pero los que ven estas cosas del boxeo a través de los apasionamientos no lo comprendieron así, y formaron la gran escandalera.

En otro de los encuentros a cinco rounds fueron contendientes Bonifacio Sandoval, de 105 libras y Sergio Nápoles, de igual peso. El primer round fué tablas. Boni ganó el segundo y Nápoles el tercero. El cuarto fué de Sandoval y el último de Nápoles. Es decir, que al terminar el quinto round, teníamos un empate perfecto. Y así parece que lo tenían también los jueces cuando Cuco Conde, el anunciador devolvió los papeles a los jueces para un round más. Pero entonces Boni, no sabemos por qué motivo, se negó a seguir peleando, y abandonó el ring, ganando entonces por abandono Sergio Nápoles. Luego supimos que un juez había votado por Nápoles, otro por Sandoval y un tercero por tablas. Es decir, que el veredicto de los oficiales. bien a las claras demostraba lo difícil que había sido el encuentro. Tres fallos, y los tres diametralmente opuestos. El sentido común, pues, es que había sido tablas. Pero Boni creyó que había ganado, y que le daban una brava, y cometió la torpeza, no se puede decir de otra manera, de abandonar el ring, pese a los consejos que le daba su second Carlos Estruch. Se ha ganado un buena suspensión.

Y en la otra pelea a cinco rounds, entre Roberto Martínez, de 136 libras y Jesús Padrón, de 137, la ganó el primero por k. o. t. en el segundo round. Ya en el primer asalto Martínez había demostrado superioridad, y en el segundo, tumbó a Padrón, pero éste se incorporó aún groggy, con su guardia baja, y todos creíamos que iba a ser víctima de un mal golpe, pero Casal, que era su second, y Cabarcos, que era el referee, se dieron cuenta de la situación, y lo cierto es que, antes de que Martínez realizara el golpe de la puntilla, ya estaban entre ambos boxeadores second y referee evitando si a mano viene, el fatal desenlace. Una felicitación para Casal y otra para Cabarcos. Ambos estuvieron muy bien.

Los otros encuentros fueron a tres rounds, y en ellos se registraron los resultados siguientes:

Avilio Capote, un muchacho nuevo que ha preparado Castor Fernández, le ganó a Angel García. Avilio sacó ventaa en los dos últimos rounds. Es un muchacho muy fuerte, y si sigue los consejos de Castor, llegara muy lejos.

Reinaldo Baños le ganó por k. o. a Manuel Acevedo en el segundo rounds. Al terminar el primer asalto, Reinaldo logró desembarcar un buen hook al hígado que dobló a su adversario. Y en el segundo round, al tocarlo por el mismo lugar, lo tiró a la lona, donde le contaron los diez segundos. Al ser llevado a su esquina, se le desmadejó al second, y hubo que llevarlo al camerino en hombros. Lo atendieron los doctores José Antonio de la Llama y Facundo Pratts, y más tarde fué enviado a la Clínica «La Caridad».

Moisés Rodríguez le ganó por decisión a Pedro Calderón; Obdulio Crespo a Julián O-farrill; Sebastián Alvarez a Manuel Montano; Santos Hernández a Norberto Delgado y Remberto Rubio a Lázaro Betancourt. De todas las decisiones, la única que nos pareció un disparate fué la de Santos Hernández. que en nuestro concepto había perdido.

Los jueces fueron los señores Miguel de Saá, el popular «Firpo» y Nodarse. De referees actuaron Hugo Carrasco y Quintanita.

VENCIERON LOS WHITE SOX AL CHICAGO CUBS

Los de la Americana derrotaron a sus contrarios en el game del beneficio a M. Stratton

CHICAGO, mayo 1. (AP).—Monty Stratton ganó unos 25,000 dólares y Dizzy Dean perdió un juego más hoy, como resultado del programa homenaje al ex-lanzador de los White Sox. El club cuyo uniforme vistió Monty el año pasado, superó al Chicago Cubs 4x1 en el match de exhibición.

Toda la recaudación de entrada, que pagaron 25.594 espectadores. fué para Stratton, cuyo desgraciado accidente el pasado noviembre, en que perdió una pierna, inspiró el game benéfico Todos los asistentes al game pagaron su entrada, incluyendo repórters, umpires y jugadores, y además Stratton recibió la recaudación por concepciones de parking, score cards, etc. Antes del game el lanzador tejano posó para los fotógrafos y cameramen, con el manager de los Cubs, y recibió el regalo de un motor car de su compañero Tony Fiet. Después se paró en el box y lanzó varias bolas.

Score:

CHICAGO (N)

	V.	C.	H.	O.	A.	E.
Hack 3b.	3	0	0	0	0	0
Mesner, 3b.	1	0	0	1	3	0
Herman, 2b.	3	0	2	0	0	0
English 2b.	1	0	0	1	0	0
Galan, lf.	3	0	1	0	0	0
G. Russell, 1b.	1	0	0	2	0	0
Marty, cf.	3	0	0	4	0	1
Reynolds, rf. lf.	4	0	0	4	0	0
Cavarretta, 1b. rf.	4	1	2	6	0	0
Hartnett, c.	2	0	1	3	0	0
Barback, c.	2	0	2	2	0	0
Bartell, ss.	3	0	1	1	4	2
Dean, p.	1	0	0	0	0	0
Gleeson, x	1	0	0	0	0	0
Higbe, p.	1	0	1	0	0	0
Bryant xx	1	0	0	0	0	0
Totales	35	1	10	24	7	3

x bateó por Dean en el 5to.
xx bateó por Higbe en el 9no.

CHICAGO (A)

	V.	C.	H.	O.	A.	E.
Owen 3b.	4	0	0	1	6	0
Kuhel, 1b.	4	2	1	12	0	0
Walker, lf.	[illegible]	[illegible]	[illegible]	[illegible]	[illegible]	[illegible]
Appling, ss.	4	1	1	2	5	0
McNair, 2b.	4	1	1	5	2	0
Rosenthal, rf.	3	0	1	2	0	0
Kreeich, cf.	4	0	1	2	0	0
Silvestri, c.	4	0	1	1	0	0
Whitehead, p.	3	0	0	0	1	0
Totales	34	4	8	27	14	0

Anotación por entradas:

Chicago (A)	000 000 100	1
Chicago (N)	003 100 00x	4

Empujadores: Higbe, Walker, Appling, Rosenthal, Kreeich. Two base hits: Herman, Cavarretta, Kuhel, Silvestri. Sacrifice: Whitehead. Double plays: Appling a McNair a Kuhel; Owen a McNair a Kuhel. Quedados en bases: Chicago (N) 8; Chicago (A) 8. Bases por bolas: Dean 1, Whitehead 1. Ponchados: Dean 2, Higbe, 2. Hits a Dean: 7 en 4 innings; a Higbe, 1 en 4. Perdió Dean. Umpires: McGowan (A); Reardon (N); Quinn (A) y Goetz (N). Tiempo: 1 hora 35 minutos. Asistencia: 25,594 personas.

GANARON LOS BLANQUI NEGROS DEL FORTUNA A LA UNIVERSIDAD: 1X0

Sólo seis innings pudieron jugarse ayer del match Fortuna-Universidad anunciado para el primer turno de los terrenos del Stadium es[illegible], pero bastaron para que los blanqui-negros se apuntasen una nueva victoria en la jornada amateur de 1939, mientras los Caribes resultaban conquistados. El score del game fué de uno por cero, y en el mismo se jugó buena pelota.

El Americano Díaz pitcheó tan brillantemente por el Fortuna que no permitió hits a los Caribes en seis innings. Esto lo hizo entrar en el hall de los juegos perfectos, aunque su labor no haya pasado de los seis innings.

La anotación fué:

		H.	C.	E.
Universidad	000 000	0	0	1
Fortuna	000 100	1	3	1

Baterías: Guedes y Hernández, por la Universidad; Díaz y López, por el Fortuna.

PROGRAMA DE BOXEO AMATEUR PARA EL PROXIMO SABADO DIA 6

1a. pelea a 3 rounds—118 libras
Aurelio Bachiller, Academia, vs. Nicolás Cusimano, Academia.

2a. pelea a 3 rounds—68 libras
Rafael Díaz, Ruta 2, vs. Baby Biciedo, Academia.

3a. pelea a 3 rounds—112 libras
Baby Lawrence, Ruta 2, vs. Ramón Rodríguez, Academia.

4a. pelea a 3 rounds—95 libras
Francisco Berrio, Academia, vs. Sergio Prieto, Buenavista.

5a. pelea a 3 rounds—60 libras
Jorge Lazo, Ruta 2, vs. José Varela, Academia.

6a. pelea a 3 rounds—188 libras
René Cantero vs. Francisco Espinosa, ambos Academia.

7a. pelea a 3 rounds—112 libras
René Blanco, Circuito Smith, vs. Baby Raimundo, Academia.

8a. pelea a 3 rounds—112 libras
Eduardo de la Torre, Higinio Stable, vs. Rafael Sánchez, Academia.

Star bout a 5 rounds—135 libras
Mario Díaz, Ruta 19, vs. Roberto Ferrer, Academia.

Star bout a 5 rounds—135 libras
J. Rodríguez Vázquez, Academia, vs. Ramón Casanovas, J. D. Príncipe.

Star bout a 5 rounds—175 libras
Juan Delgado, Academia, vs. Andrés Domínguez, Libre.

Star bout a 5 rounds—160 libras
Reinaldo Gutiérrez, Libre, vs. José M. Martínez, Academia.

LOS JONRONEROS

LIGA AMERICANA

Greenberg, Tigres	3
Gehringer, Tigres	3
Foxx, Red Sox	2
Campbell, Indios	2
Hoag, Browns	2

LIGA NACIONAL

Camilli, Dodgers	3
Goodman, Reds	3
Cuccinello, Bees	2
Marty, Cubs	2
Ott, Gigantes	2
Mize, Cardenales	2

GANARON AYER LOS PIRATAS AL CINCINNATI

Un pitching magnífico de Truett Sewell y el batting de Rizzo hicieron posible el triunfo

PITTSBUROH, mayo 1o.— (AP).—El batting espectacular de Johnny Rizzo y un pitching hermoso de Truett Sewell, dieron al fin una victoria a los Piratas de Pittsburgh sobre los rojos del Cincinnati, de 2 por 1, rompiendo la cadena de derrotas que sostenía el team.

El joven leftfielder de los Piratas empujó las dos carreras de su club, con dobletes en los innings primero y tercero. Además conectó un single. Sewell lanzó un gran juego frente a los sluggers rojos, que no le batearon más que seis hits, y sólo en el séptimo inning, cuando Ival Goodman le disparó un triple, pudieron llegarle a tercera.

Véase el score:

CINCINNATI

	V.	C.	H.	O.	A.	E.
Werber, 3b	4	0	0	1	3	0
Frey, 2b	4	0	1	5	2	0
Goodman, rf	4	1	1	0	0	0
McCormick, 1b	4	0	2	8	0	0
Lombardi, c	3	0	1	4	1	0
Gamble (1)	0	0	0	0	0	0
Hershberger, c	1	0	0	0	0	0
Craft, cf	3	0	1	3	0	0
Berger, lf	3	0	0	3	0	0
Myers, ss	3	0	0	0	1	0
Moore, p	2	0	0	0	2	0
Bongiovanni (2)	1	0	0	0	0	0
Weaver, p	0	0	0	0	0	0
Totales	32	1	6	24	9	0

(1)—Corrió por Lombardi en el 7o.
(2)—Bateó por Moore en el 8o.

PITTSBURGH

	V.	C.	H.	O.	A.	E.
L. Waner, cf	3	1	1	1	0	0
P. Waner, rf	4	1	2	2	0	0
Rizzo, lf	4	0	3	1	0	0
Vaughan, ss	2	0	0	3	5	0
Suhr, 1b	4	0	0	13	1	0
Young, 2b	3	0	0	2	2	1
Brubaker, 3b	3	0	1	1	5	0
Berres, c	3	0	2	3	2	0
Sewell, p	4	0	0	1	2	0
Totales	30	2	9	17	17	1

Anotación por entradas:

Cincinnati	000 000 100	1
Pittsburgh	101 000 00x	2

Sumario:

Empujadores: Rizzo, 2; Lombardi. Two base hits: Rizzo, 2; L. Waner. Three base hit: Goodman. Sacrifice: Berres. Double plays: Lombardi a Werber; Young a Vaughan a Suhr; McCormick, sin asistencia. Quedados en bases: Cincinnati, 4; Pittsburgh, 10. Bases por bolas: Moore. 5. Struck outs: Sewell, 3; Moore, 3. Tits: a Moore, 8 en 7 innings; a Weaer. 1 en 1. Perdió Moore.

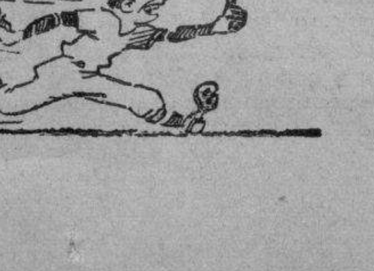

RAUL SANGUILY NO LE PUDO GANAR AL BANTAM CULLIMBER

Pero el encuentro fué fuera de Campeonato y por eso no se le eliminará Peleas del día 7

Raúl Sanguily perdió el domingo al hacer su reaparición, pero se puso de suerte, y el contrario que se le había señalado para su repriss, no se presentó, y en consecuencia, Pincho Gutiérrez designó a Baby Cullimber, bantam weight, para que peleara con él, pero fuera de campeonato, como es natural, ya que Sanguily no está pesando nada más que 111 libras y cuarto. El encuentro fué interesante, pero a pesar de eso vimos a Sanguily muy flojo. Cullimber ganó por puntos, pero no por margen. Y Sanguily debe alegrarse de esa piedrecita que le salió en su camino del come back, ya que pudo darse cuenta que necesita cuidarse y recobrar su antigua forma, si es que quiere seguir en el candelero.

Guillermo Morejón le ganó por k. o. t., en el cuarto round a Raúl Moreno, que cogió mucho golpes a pesar de estar en patines todo el tiempo que duró el bout. Y Jesús Riverón venció a Carlos López por decisión. Y si boxea con un poco más de cabeza, gana por k. o., pero la mayor parte de los boxeadores no saben sacarle ventaja a sus condiciones. Entrando siempre con la izquierda, hubiera acabado en tres rounds, a lo sumo, y no le hubieran tocado.

En el resto de los encuentros dominicales, Filiberto Vargas, dió una gran demostración contra José Luis Sosa, que es muy débil del estómago. Vargas ganó por k o. técnico en el primer round. Andrés Gomez le ganó a Eloy Martín; José Maldonado le ganó a Antonio Rodríguez, un muchacho muy guapo, por k. o. en el tercer round. Manuel Barreto le ganó a Raúl Montalvo. Y los otros vencedores: Armando Puentes Pi, Ciro López, Lino García, Eduardo Catañé y Cuban Mickey Rooney. Humberto Yera y Juan Sarría perdedores, merecen una mención por su valentía.

Los señores Nodarse y Leal, fueron los jueces. Cabarcos y Benítez los referees. Fué una noche de aciertos en general. para árbitros y jueces.

EN FIESTA DE BATAZOS GANO EL BROOKLYN

Los Dodgers superaron a los Phillies en un match que fué movido y de muchos pitchers

BROOKLYN mayo 1o. (AP).—En un juego en que siete pitchers actuaron y que duró tres horas y dos minutos los Dodgers del Brooklyn superaron al Filadelfia Nacional 13 por 12 mediante dos singles conectados en la última parte del noveno inning, después que los filadelfianos habían tomado un lead de una carrera con siete anotaciones a principios de ese mismo acto.

Con Jim Henry, el cuarto pitcher del Filadelfia, en el box, los Dodgers abrieron el noveno con Fred Sington, bateando por el manager Durocher, y fué pasado. Mungo corrió por él y fué enviado a segunda cuando Hockett, otro emergente, singleó al center. Y ambos anotaron por sencillo de Cookie Lavagetto.

A continuación damos el score:

PHILLIES

	V.	C.	H.	O.	A.	E.
Mueller, 2b	5	1	2	6	5	0
Martin, cf	5	2	2	2	0	0
Brack, rf	3	0	0	0	0	1
Scott, rf	2	1	2	0	0	0
Arnovich, lf	4	1	1	2	0	0
May, 3b	4	2	1	1	5	0
Powers, 1b	5	3	3	9	1	1
Scharein, ss	2	0	1	0	1	0
Klein (1)	1	1	1	0	0	0
Young, ss	0	0	0	0	0	0
Davis, c	2	0	1	2	1	0
Coble, c	2	0	0	2	0	1
Atwood (2)	0	0	0	0	0	0
Henry, p	0	0	0	0	0	0
Passeau, p	0	0	0	0	0	0
Whitney (3)	1	0	0	0	0	0
Burkart, p	1	1	1	0	1	0
Smith, p	1	0	0	1	1	0
Milles, c	1	0	0	0	0	0
Totales	39	12	15	*25	15	3

(1)—Bateó por Scharein en el 9o.
(2)—Bateó por Coble en el 9o.
(3)—Bateó por Passeau en el 2o.
(*)—Un out cuando se anotó la del triunfo.

BROOKLYN

	V.	C.	H.	O.	A.	E.
Rosen, cf	6	1	2	2	0	0
Lavagetto, 3b	5	2	3	1	4	1
Koy, lf	3	3	2	3	0	0
Camilli, 1b	4	2	1	9	0	0
Moore, rf	4	1	2	0	0	0
Lazzeri, 2b	5	0	3	5	3	0
Todd, c	5	0	0	4	1	0
Durocher, ss	3	2	1	2	1	0
Sington (1)	0	0	0	0	0	0
Mungo (2)	0	0	0	0	0	0
Stainback (3)	0	1	0	0	0	0
Tamulis, p	1	0	0	0	1	0
Pressnell, p	1	0	0	1	1	0
Wyatt, p	0	0	0	0	0	0
Hockett (4)	1	1	1	0	0	0
Totales	*38	13	15	27	11	2

(1)—Bateó por Durocher en el 9o.
(2)—Corrió por Sington en el 9o.
(3)—Corrió por Mungo en el 9o.
(4)—Bateó por Wyatt en el 9o.
(*)—Pressnell fué safe por interferencia del catcher.

Anotación por entradas:

Filadelfia	020 200 107	12
Brooklyn	401 410 012	13

Sumario:

Empujadores: Mueller, 2; Powers, 2; Scharein, Burkart, Moore, 5; Lagetto, 4; Rosen, Lazzeri, 2; Todd, Arnoich, 2; Klein, 2; Millies. Two base: May, Burkart, Moore, Lazzeri, Durocher, Rosen, Koy, Scott, Klein. Three base: Powers, Camilli. Home run: Mueller. Bases robadas: Durocher, Lavagetto, Koy, Atwood. Sacrifices: Scharein, Pressnell, Millies. Double plays: Tamulis a Lazzeri a Camilli; Lazzeri a Durocher a Camilli; Scharein a Mueller a Powers; May a Mueller. Quedados en bases: Filadelfia, 8; Brooklyn, 9. Bases por bolas: Passeau, 2; Tamulis, 1; Pressnell, 3; Smith, 4; Wyatt, 2; Henry, 1. Struck outs: Passeau, 1; Tamulis, 1; Pressnell, 2; Smith, 2. Hits: a Passeau, 2 en 1 innings; a Burkart, 6 en 2 y un tercio; a Smith, 5 en 4 y dos tercios; a Henry, 2 en un tercio; a Tamulis, 8 en 3 y dos tercios; a Pressnell, 6 en 4 y dos tercios; a Wyatt, 1 en dos tercios. Wild pitches: Smith, 2; Wyatt. Pitcher ganador: Wyatt. Pitcher derrotado: Henry. Umpires Stewart y Pinelli. Tiempo: 3:02. Concurrencia: 8,062.

AUN LOS N.Y. YANKS LUCEN BIEN EN SU LIGA: OTROS NO

En la Liga Nacional debe registrarse fiera lucha entre cuatro poderosos conjuntos

Este año el baseball celebra el primer centenario de su creación. En 1839, el cadete de West Point, Abner Doubleday —muerto en 1893 después de haber alcanzado el grado de comandante general y de haber escrito una página heroica de la historia de Norteamérica— concibió la idea de cambiar, reglamentándolo, el entonces popular juego de «town-ball». De aquella idea y aquel propósito de Doubleday, surgió el emperador de los deportes norteamericanos, el pasatiempo a que rinden culto de un modo u otro ciento veinte millones de nortamericanos y no pocos millares de individuos de otras nacionalidades.

Ese hecho de la celebración del centenario le da a la temporada beisbolera de 1939 —que acaba de inaugurar el presidente Roosevelt en Washington lanzando la primera bola del primer partido de la temporada, celebrado entre Senadores y Yanquis— una importancia inusitada. Esa importancia ha sido justamente apreciada por los distintos «teams» —sobre todo por los que tienen aspiraciones y posibilidades de alcanzar la victoria en el campeonato— que han procurado reforzar sus filas en la medida de sus recursos.

¿Cuál es el panorama que ofrecen las dos ligas mayores en los momentos de iniciarse la larga contienda que se prolonga desde mediados de abril hasta fines de septiembre? ¿Cuáles las novenas en uno y otro circuito con mayores probabilidades de obtener el triunfo en sus respectivas ligas?

Gigantes y Cubs, Piratas y Rojos

El año pasado, en esta misma fecha, nos tomamos el atrevimiento de hacer pronósticos, y dió la casualidad —no se puede hablar de otro modo— de que acertamos en ellos. Escogimos a los Yanquis como ganadores de la Liga Americana y a los Cubs, como los vencedores del circuito más viejo. En esta ocasión seguimos creyendo que Joe McCarthy llevará a la victoria a sus huestes del Bronx —el hecho del centenario beisbolero no deja de ser un incentivo que duplique los esfuerzos de los tres veces campeones mundiales— pero no nos atrevemos a designar el ganador de la Liga Nacional, como no sea anticipar que saldrá del grupo de los cuatro «teams» más fuertes formado por los Cubs de Chicago, los Piratas de Pittsburgh, los Gigantes de Nueva York y los Rojos de Cincinnati.

Son éstos, al decir de cuarenta y uno de los noventa críticos beisboleros más reputados de los Estados Unidos, los que parecen en estos momentos poseer posibilidades. Veintiún críticos escogieron al Chicago como la novena que lleve el gato al agua, mientras que diez y nueve se inclinaron por los Gigantes y sólo cinco por el Pittsburgh. El hecho de que casi la mitad de los mencionados críticos optaran por el Cincinnati, olvidando los regionalismos que a veces pesan mucho en estas decisiones, no deja de ser significativo.

Es muy posible que la lucha en la Liga Nacional sea decidida este año por el factor suerte. Cualquiera de los cuatro clubs que hemos mencionado, que tenga la suerte de mantener sus filas huérfanas de todos esos quebrantos que se presentan en forma de enfermedades y lesiones para los jugadores, logrará la victoria. En el caso de los Gigantes y los Cubs la condición de los lanzadores Carl Hubbell y «Dizzy» Dean —que continúa siendo incierta— puede tener mucho que ver con su «status» respectivo al final de la temporada.

Los Yanquis, invulnerables

En la Liga Americana y pese al hecho de que todos los clubs han procurado reforzar sus filas con la adquisición de novatos de mucha promesa, la superioridad de los Yanquis cuando se analiza la valía de cada uno de sus integrantes, es manifiesta. Es verdad que los Yanquis pueden sufrir contratiempos y calamidades, como cualquier otro «team». Pero ahí es precisamente donde los campeons son más invulnerables, en el departamento que pudiéramos llamar de emergencia. Mientras que otras novenas del circuito sufrirían extraordinariamente al verse privadas de los servicios de algunas de sus principales estrellas, la pujanza de los Yanquis no disminuye sea cual sea el nombre que haya que incorporar a la lista de los hospitalizados. Sólo si una completa «debacle» ocurriera a sus serpentineros —de cuyo departamento depende más que nada la actuación de un team— tendría Joe McCarthy motivo para sentirse intranquilo. Pero mientras disponga de los servicios de Gómez y de Ruffin, de Pearson y de Hildebrand, de Hadley y de Ferrel, poco o nada tiene que temer.

La actuación de Joe DiMaggio, que aparece este año más poderosa que nunca, puede que tenga también mucho que ver con la cuarta victoria de los Yanquis en la liga, un hecho solo realizado en el circuito nacional por los Gigantes de McGraw.

Los Cubs tienen de todo un poco

En cuanto a sus adversarios, los más peligrosos parecen ser el Boston, el Detroit y el Cleveland. Los primeros han mejorado poderosamente su cuerpo de lanzadores con la adquisición de Deny Galehouse y Elden Auker, mientras que sus bateadores son muy fuertes. El Cleveland espera que su brillante trilogía de serpentineros —Feller, Harder y Allen —les den un buen porcentaje de victorias. En lo que respecta a los Tigres de Detroit, los bates poderosos de Greenberg, York y Gehringer, habrán de escribir también su historia. Schoolboy Rowe, Tommy Bridges y «Dizzy» Trout, hacen también muy respetable su «pitching staff».

En la Liga Nacional las características de cada team pueden resumirse del siguiente modo: el Pittsburgh tiene el mejor infield; el Cincinnati los mejores lanzadores y los Gigantes el mejor «outfield». Los Cubs tienen de todo un poco y la combinación pudiera volver a proporcionarles este año la victoria.

VEASE más SPORTS en la página DIECIOCHO

M.E.C.D. 2016

SPORTS : MAS SPORTS

LOS ARTESANOS LE GANARON AL CLUB ARTEMISA, FACIL

Con Lloré y Morera de líders en el ataque, triunfaron el domingo los de San Antonio de los Baños

Un rally de siete carreras, en el que la novena bateó libremente, aprovechando en condiciones los errores de sus rivales dió el domingo al Círculo de Artesanos una victoria de 12 por 7, sobre el Artemisa, celebrándose la primera visita del año de los muchachos del Artemisa, sobre los atletas de San Antonio de los Baños.

Después de esa acometida, el equipo de Artemisa inició dos rallies importantes. Uno de ellos le valió por tres carreras, en el sexto y puso el score 10 por 5, pero, los muchachos del Artesanos siguieron aprovechando los errores y ganaron sin dificultad.

Lloró y Morera fueron los líderes del ataque.

El score fué como sigue:

ARTEMISA

	V.	C.	H.	O.	A.	E.
J. M. Pérez, 3b	5	1	0	0	3	2
R. Núñez, 2b	3	1	1	3	3	2
F. Quicutis, cf	3	1	2	1	1	0
E. Villanueva, rf	5	1	2	2	1	0
A. Lara, lf	4	0	0	1	0	1
R. Collazo, p	0	0	0	0	1	0
G. Cordero, ss	3	1	1	2	2	2
E. López, 1b	4	0	1	12	0	0
M. Martínez, c	3	1	1	3	2	1
E Arceo, p	0	0	0	0	0	0
J. Echevarría, p	3	0	0	0	3	0
U. Villar (1)	1	1	1	0	0	0
S. Martínez (2)	1	0	1	0	0	0
Totales:	35	7	10	24	16	8

(1)—Bateó por J. Echevarría en el 9o

(2)—Bateó por E. López en el 9o

C. DE ARTESANOS

	V.	C.	H.	O.	A.	E.
A. Lloró, ss	5	2	2	0	3	0
A. Gómez, cf	3	2	0	0	0	0
M. Morera, rf	5	2	2	3	0	0
A. Villaverde, 2b	4	1	1	4	4	0
A. Torres, p-cf	5	1	1	0	0	1
H. Abreu, 1b	5	1	1	9	1	0
M Bulues 3b	4	1	1	1	0	1
E. Najid, lf	4	1	1	0	0	0
M. Soberá, c	1	1	0	9	2	1
J. M. Baluja, c	2	0	0	1	1	0
A. Montesino, p	0	0	0	0	1	0
Totales:	38	12	9	27	12	3

Anotación por entradas:

Artemisa . . . . 002 003 002— 7

C. de Artesanos . 270 011 10x—12

Sumario:

Carreras empujadas: M. Morera, 4; A. Torres, 1; M. Bulues, 3; F. Quicutes, 1; A. Lara, 1; A. Gómez, 1; E. Villanueva, 3; H. Abreu, 1; A. Villaverde, 1; J. M. Pérez, 1. Home runs: M. Morera, M. Bulues, E. Villanueva. Two base hit: M. Morera. Sacrifice hits: M. Soberá. Bases robadas: A. Gómez, 2; A. Lloró, M. Soberá. Double plays: A. Lloró a A. Villanueva a H. Abreu; F. Quicutes a R. Núñez; A. Montesino a H. Abreu a J. M. Baluja. Quedados en bases: Artemisa, 12; C. Artesanos, 9. Struck outs: R. Collazo, 3; A. Torres, 5; E. Arceo, 1; J Echeverría, 3; A. Montesino. 2. Bases por bolas: R. Collazo, 1; A. Torres, 8; E. Arceo, 0; J. Echevarria, 2; A. Montesino, 2. Dead ball: A. Torres a A. Lara. Passed ball: M. Martínez. Wild: A. Montesino. Hits a los pitchers: R. Collazo, 3 en 1 y un tercio innings y 9 veces al bate; a E. Arceo, 2 en un tercio y 4 veces al bate; a A. Torres, 6 en 6 (cero out en el séptimo) y 22 veces al bate. Pitcher ganador: A. Torres. Pitcher derrotado: R. Collazo. Tiempo: 2 horas y 30 minutos. Umpires: J. López, home; T. Reyes, bases. Anotador: Luis Béjar.

JAI ALAI

PROGRAMA PARA HOY

PRIMER PARTIDO, a 25 tantos: Ugalde y Hugues, blancos, contra Ochoa y La Paz, azules. A sacar, ambos, del cuadro 10.

PRIMERA QUINIELA a 6 tantos: Gabriel, Ecenarro, Azpiri, Ibarlucea III. Segundo y Ugartechea.

SEGUNDO PARTIDO, a 30 tantos: Ibarlucea III y Azpiri, blancos contra Gabriel y Ecenarro, azules. A sacar, ambos, del cuadro número 10.

SEGUNDA QUINIELA, a 6 tantos: Salazar, Arrondo, Areitio, Vallejo, Ibarlucea y Egozcue.

TERCER PARTIDO, a 30 tantos: Egozcue y Areitio, blancos, contra Elizondo y Salazar, azules. A sacar, ambos, del cuadro 10.

RESULTADO DE LA FUNCION DE ANOCHE

Primer Partido

	Tantos
Creus e Iriondo, blancos	25
Morales y Arrondo, azules	15

Ganador: BLANCOS.

Primera Quiniela

Ganador: SALAZAR.

Segundo Partido

	Tantos
Juaristi y Maguregui, blancos	30
Argárate y Arriola, azules	19

Ganador: BLANCOS.

Segunda Quiniela:

Ganador: GURUCEAGA.

EN MAGNIFICAS CONDICIONES LOS BOYS DE 16 AÑOS

En las mejores condiciones de su vida podemos decir a ustedes que se encuentran los tracks boys de la Casa de Beneficencia y Maternidad, Instituto de la Víbora, Colegio José Miguel Gómez e Instituto Cívico Militar que efectuarán un interesantísimo meet el próximo día 3 en los terrenos de la Casa Cuna.

Es imposible determinar ganador a estas alturas, ya que los cuatro equipos participantes han rendido un entrenamiento perfecto y seguramente rendirán en el campo su máximo esfuerzo con tal de lograr un triunfo para la entidad que representan.

El equipo ganador de este meet recibirá una hermosísima copa de plata y los atletas triunfadores recibirán medallas de oro, plata y bronce para los primeros, segundos y terceros puestos, respectivamente.

Un precio módico se le fijará a la entrada para esas grandes competencias que, como antes decimos, se llevarán a efecto el próximo día 3 en los terrenos de la Casa de Beneficencia y Maternidad.

A 29 IGUALES SE DECIDIO AYER EL MATCH ESTELAR

Después de tener 29 tantos Argárate y Arriola, por 26 Juaristi y Maguregui, éstos vencieron en un final espectacular. Los cuatro jugaron de modo muy notable. Creus e Iriondo ganaron el primero. Hugues reapareció en la segunda quiniela

Por ELADIO SECADES

Por una de esas ironías que tienen los deportes, pocas veces los pelotaris que jugaron el estelar de anoche han tenido que trabajar tanto como ayer, día consagrado al descanso. Partido combinado con elementos que generalmente cubren los últimos turnos de los programas de Concordia, las dos parejas se excedieron en tesón, eficiencia y brillantez, cubriendo a las mil maravillas el difícil rol del estelarista, al grado de que la clientela del espectáculo no descubrió en el curso reñido de las tres decenas un solo motivo para lamentar la ausencia de los superases de la chistera enigmática Es muy difícil que al liquidarse el tanto final de una pugna de cestas pueda hacerse la afirmación justa de que todos jugaron de manera impecable. Tal aconteció en el turno más importante del cartel de anoche. Juaristi Magaregui vencieron a Argárate y a Arriola en el empate trágico, después de haberse internado los cuatro en el peloteo de tantos tan largos como emocionantes.

Mucho tiempo hacía que Argárate no jugaba lo que ayer jugó. Juaristi, por su parte, tuvo que desplegar en sus cuadros una actividad continua y esforzada para no ceder al trasteo de Arriola, que nos ha dado una verdadera exhibición de pelota producida por un pelotari pensante. Maguregui olvidó el lastre de su peso y corrió la cancha con celeridad de fly weight y alegría de bailarín acrobático. Ha sido el de anoche uno de sus mejores partidos en ese asfalto. Fué tan bueno el encuentro, que a pesar de haber salido funesto para los dadores, los eternos protestantes de la antigua nave al terminarse, lejos de chillar como casi siempre chillan, batieron palmas para despedir a los responsables de la notable lucha.

Argárate y Arriola elevaron las cortinas con una ventaja de cinco tantos, que no pudieron sostener a despecho del empeño que en ello pusieron. Sin abandonar la persecución que era cada vez más tenaz Pinocho y Maguregui les dieron alcance en el tanto 18. Tornan a elevarse don Alejandro y don Salvador, registrándose la segunda nivelación en el número 23. A este abrazo luminico sucedieron tantos de prolongación extraordinaria. Jugando la mejor pelota, Argárate y Arriola se pusieron en 29, cuando en 26 estaban Juaristi y Roque. Estos mueven tres peldaños, deteniéndose un rato la cartonera en el empate trágico.

Juaristi y Maguregui, que nunca se adelantaron en todo el partido, pasaron por primera vez, para abordar la meta. Ha sido un gran estelar.

Creus e Iriondo zurraron en el inicial a Morales y a Arrondo, 25 por 15.

Salazar se llevó la primera quiniela y en la segunda que fué de Guruceaga, reapareció Rafael Hugues, que regresó recientemente de una temporada en el frontón «Biscayne» de Miami.

Esta noche será inaugurado el nuevo sistema de apuestas combinadas en el Frontón Jai Alai. Desde las ocho de la noche se admitirán parlays, de acuerdo con las reglas que ya han sido debidamente anunciadas al público.

A juzgar por el entusiasmo con que ha sido acogida esta innovación, cabe augurarle un éxito rotundo.

VENCIO EL TEAM DEL CARDENAS AL PILAR EL DOMINGO

Anotando siete carreras en el último inning, los boys del Maese Otero se impusieron

Para decidir un juego apretado no hay como un rally grande, y los muchachos del club Deportivo de Cárdenas, que merecen más apoyo del que tienen en su propio pueblo, pusieron en práctica un ataque impresionante en el último inning del encuentro celebrado el domingo en los terrenos del VTC contra el Club Pilar, para ganar con score de 10 por 3.

En este ataque intervino grandemente el hitting del club, que ligó 14 hits con cinco errores de los bailadores. Mientras, el pitcher Albelo se mantuvo firme y no permitió libertades que pudieran resultar fatales.

Ramirito Carlés, una de las grandes estrellas atléticas amateurs de Cuba, encabezó el ataque con dos hits, mientras Fránquiz—sin parentesco con Panchito, Julio e Hilario—Asencio, Izaguirre y Torres hacían el resto.

El score fué:

CLUB D. CARDENAS

	V.	C.	H.	O.	A.	E.
R. Machín, ss	5	0	0	2	4	1
R. Carlés, 2a	5	2	2	2	3	0
F. Fránquiz, cf	5	2	3	1	0	1
A. Asencio, 3a	3	0	2	2	1	0
F. Izaguirre, rf	4	2	2	1	0	0
S. Aparicio, 1a	4	1	0	9	0	0
M. Torres, c	5	1	2	9	4	1
E. Sánchez, lf	2	0	0	0	0	0
J. Albelo, p	4	1	1	0	0	2
A. Betancourt, lf	1	0	0	1	0	1
M. Villar, lf	2	1	2	0	0	0
L. Carreras, lf	0	0	0	0	0	0
Totales:	40	10	14	27	12	6

SOCIEDAD DEL PILAR

	V.	C.	H.	O.	A.	E.
L. Pérez, rf	4	1	1	2	0	0
L. Rodríguez, lf	4	1	1	1	2	0
A. Parada, 3a	4	0	1	4	2	1
C Martínez, 2a	4	1	2	1	2	1
J. R. Barreras, cf	4	0	0	0	0	0
R García, c	3	0	0	4	0	0
F. Rodríguez, 1a	3	0	0	11	1	0
J. Alvarez, ss	1	0	0	0	4	0
C. López Gavilán, p	3	0	0	0	5	0
S. Domínguez (1)	0	0	0	0	0	0
M. Notario, c	1	0	0	3	1	2
E. Badell, p	0	0	0	1	0	1
F. Trillo, p	0	0	0	0	0	0
J. R. Puignau (2)	1	0	0	0	0	0
J Mena (3)	0	0	0	0	0	0
Totales:	32	3	5	27	17	5

(1)—Corrió por R. García en el 6o.

(2)—Bateó por F. Rodríguez en el 9o.

(3)—Bateó por J. Alvarez, en el 9o.

Anotación por entradas:

D. Cárdenas . . . 002 000 017—10

S. del Pilar . . . 100 110 000— 3

Sumario:

Carreras empujadas: A. Asencio, 2; C. Martínez, 1; M. Villar, 3. Two base hits: F. Izaguirre, 1; C. Martínez, 1. Bases robadas: L. Pérez, 1; F. Fránquiz, 1; L. Rodríguez, 1. Double play: M. Torres a J. Albelo a R. Carlés. Quedados en bases: Cárdenas, 8; Pilar, 6. Struck outs: J. Albelo, 10; C. López Gavilán, 6; E. Badell, 0; F. Trillo, 0. Bases por bolas: J. Albelo, 5; C. López Gavilán, 4; E. Badell, 1; F. Trillo, 0. Dead ball: E. Badell, a J. Trillo. Wild: E. Badell, 1. Hits: a los pitchers: a C. L. Gavilán, 11 en 8 y un tercio y 36 veces al bate; a E. Badell, 3 en un tercio y 3 veces al bate. Pitcher ganador: J. Albelo. Pitcher derrotado: C. L. Gavilán. Tiempo: 2 horas y 6 minutos. Umpires: P. Fernández, home; J. Ruiz, bases. Anotador: Sisebuto Salas.

PIERDE EL NINE DE LA UNIVERSIDAD CON EL ATLETICO

Morales explotó en el acto que menos se esperaba y los anaranjados triunfaron: 6 x 2

Algo tiene que sucederle a la novena de los Caribes. De otro modo no se explica que los valiosos muchachos del Alma Máter, tras de ganar la mayor parte de sus choques de exhibición, no hacen más que perder en el campeonato.

El domingo perdieron con los Tigres del Atlético de Cuba, 6 por 2, pero, la verdad es que pudieron haber ganado si hubiesen podido mantenerse firmes a la defensiva. Varios batazos fildeables que se transformaron en hits, mientras Morales explotaba como lanzador, tras de reducir a mínima expresión la ofensiva tlética, hizo cambiar la decoración del encuentro que se efectuaba, y un triunfo de 2 por 1 quedó convertido en derrotado de 6 por 2.

No creemos, como algunos, que el mal radica en la dirección del eam. Celestino dirige bien a la pelota y tiene los mejores deseos. El mal está en que los muchachos no están poniendo el mismo empeño de otras veces y por ellos se pierden las oportunidades.

En el match dominical, la Universidad tuvo tres innings seguidos con tres hombres en bases y no pudieron anotar. Algo tiene que haberle ocurrido a la ofensiva.

En este game debutó Napoleón Reyes y el joven recluta recibió cuatro ponches a la hora buena. Es necesario que mejore y que recuerde que los buenos bateadores demuestren su valer en el campo de pelota, no con hazañas pasadas, que por muy interesantes que sean, siempre pertenecen a la historia.

A continuación damos el score:

UNIVERSIDAD

	V.	C.	H.	O.	A.	E.
F. de la Torre, 3a	4	0	2	1	2	0
R. Díaz Galup, 2a	5	0	1	2	6	0
N. Reyes, cf	5	0	1	1	0	0
J. Hernández, lf-c	4	0	1	2	0	0
P. Montejo, 1a	3	0	0	11	2	0
A. Díaz, rf-lf	4	0	0	2	0	0
A. González, ss	3	1	1	2	2	1
R. Carneado, c	3	1	0	2	0	0
R. Morales, p	1	0	0	0	3	0
G. Vega, p	0	0	0	0	0	0
L. Sotto (1)	1	0	0	0	0	0
A. Domínguez, p	0	0	0	0	0	0
O. Viciedo, p	0	0	0	0	0	0
O. Pérez, ss	0	0	0	1	1	0
A. Labrit rf	1	0	0	0	0	0
G. Ubieta (2)	1	0	1	0	0	0
J. A. Osuna (3)	1	0	0	0	0	0
Totales:	36	2	7	24	16	1

(1)—Bateó por G. Vega en el 7o.

(2)—Bateó por O. Viciedo en el 9o.

(3)—Bateó por F. de la Torre en el noveno.

C. A. C.

	V.	C.	H.	O.	A.	E
C. Maciques, rf	3	1	0	0	0	0
J. Ferrer, cf	3	1	1	1	0	0
G. García, lf	4	1	1	3	0	0
J. Tristá, 2a	3	1	1	5	4	0
G. Yáñez, 3a	3	1	1	0	2	2
E. González, ss	3	1	1	3	3	1
C. Alvarez, 1a	3	0	1	7	0	1
J. López, c	4	0	2	8	0	0
S. Ulrich, p	3	0	0	0	1	0
Totales:	29	6	8	27	10	4

Anotación por entradas:

Universidad . . . 020 000 000—2

C. A. C. . . . . 100 003 20x—6

Sumario:

Carreras empujadas: J. Ferrer, 1; R. Morales, 1; F. de la Torre, 1; C. Alvarez, 1; J. López, 1; S. Ulrich, 1; G. Yánez, 1; E. González, 1. Three base hit: J. Ferrer, 1. Sacrifice hits: R. Morales, 1; S. Ulrich, 1. Bases robadas: F. de la Torre, 1. Doble plays: E. González a J. Tristá a C. Alvarez; R. Díaz Galup a A. González a P. Montejo; R. Díaz Galup a O. Pérez a P. Montejo. Quedados en bases: Universidad, 9; C. A. C., 5. Struck outs: R. Morales, 2; S. Ulrich, 7; G. Vega, 0; A. Domínguez, 0; O. Viciedo, 0. Bases por bolas: R. Morales, 5; S. Ulrich, 2; G. Vega, 0; A. Domínguez, 0; O. Viciedo, 0. Wild: S. Ulrich. Hits a los pitchers: a R. Morales, 2 en 5 y un tercio innings y 18 veces al bate; a G. Vega, 2 en dos tercios y 3 veces al bate; a A. Domínguez, 3 en un tercio y 4 veces al bate. Pitcher ganador: S. Ulrich. Pitcher derrotado: R. Morales: Tiempo: 1 hora y 55 minutos. Umpires: Atán, home; Magriñat, bases. Anotador: Eugenio de Torres.

GANO EL EQUIPO DEL CUBANELECO AL VTC. CON GRAN CARRERAJE

Los azules no tuvieron un solo pitcher que detuviese el ataque de los boys de Alfonsito

Qué lástima que los Marqueses del VTC no tengan un pitcher de cabecera en quien confiar. El domingo tuvieron un chance de apuntarse una nueva victoria. Pero, cuando hizo falta el pitching necesario para detener al Cubaneleco, los muchachos flaquearon y el resultado de eso fué que los eléctricos batearon a su antojo para ganar con score de 14 por 3.

Es conveniente también que los veteranos azules ayuden un poco. No vamos a mencionar nombres, pero, el domingo estuvimos presentes en el VTC field y podemos asegurar que más de tres carreras de los eléctricos cristalizaron porque hubo jugadores del Vedado que ,con buena experiencia, no pusieron todo el empeño debido.

Estos muchachos, que lamentarán quizás estar trabajando en una novena floja, deben recordar que el jugador estrella demuestra precisamente lo que vale cuando juega a toda vapor con un team de novatos. Buck Newsom, uno de los mejores pitchers de las Grandes Ligas, pidió y obtuvo este año aumento de sueldo de los Browns, precisamente porque ganó 20 juegos con el San Luis. Algo verdaderamente fantástico.

Los players del Vedado—Ciro Ullivarri entre ellos—pudieran ayudar al team poniendo en todas las jugadas su mejor empeño y haciendo lo posible por actuar como si estuviesen en el mejor team de la Liga.

El domingo le vimos hacer a Ciro dos o tres jugadas pobres y, francamente, lo sentimos grandemente, porque nosotros tenemos la seguridad que él sabe jugar la primera base lo suficientemente bien para no lucir tan flojo.

Véase el score:

CUBANELECO

	V.	C.	H.	O.	A.	E.
T Maulini, lf	2	2	1	0	0	0
A Marsal, rf	4	1	0	1	0	0
E Estévez, ss	4	2	1	4	0	0
J. J. Torres, cf	5	0	3	3	0	0
M. Martínez, 1a	3	2	1	7	1	0
M. Quintela, 2a	4	2	2	2	4	0
F. Ojeda, 3a	2	3	1	1	3	0
L. Cabrer, c	3	1	1	4	2	0
L. Agusti, p	2	0	0	0	1	0
A. Ochoa, p	2	1	1	0	0	1
M. Lafuente, lf	1	0	0	2	0	0
P. Bernal, 2a	0	0	0	0	0	0
Totales:	32	14	11	24	11	1

VEDADO

	V.	C.	H.	O.	A.	E.
A. Llano, ss	4	0	1	2	4	1
W. Fernández, 3a-2a	4	1	1	5	3	0
N. Mendoza, lf	3	0	0	3	1	0
C. Ullivarri, 1a	2	1	0	9	0	3
E. F. Ordóñez, 2a	2	1	1	2	0	1
R Mendoza, rf	2	0	0	0	0	0
J. Avilés, cf-c	2	0	1	0	1	0
A Fdez. Morell, c	2	0	0	2	1	0
H. Lagomasino, p	0	0	0	0	0	0
J Portela, p	1	0	0	0	3	0
A Méndez, cf	1	0	0	0	0	0
R. Brocard, p	0	0	0	0	0	0
J. A. Castellanos, p	0	0	0	0	0	0
M. Escobar, 3a	0	0	0	0	1	0
R. Rodríguez, ss	1	0	0	0	0	0
M. Oyazún, c	1	0	0	1	1	0
Totales:	25	3	4	24	15	5

Anotación por entradas:

Cubaneleco . . . 300 114 41—14

Vedado . . . . . 000 210 00— 3

Sumario:

Carreras empujadas: J. J. Torres, 4; T. Maulini, 1; J. Avilés, 2; A. Ochoa, 3; L. Cabrer, 1; F. Ojeda, 1. Two base hits: J. J. Torres, 2 Sacrifice hits: F Ojeda, 1; L. Cabrer, 1. Bases robadas: F. Ojeda, 1; E. Estévez, 1; E. W. Fernández, 1; C. Ullivarri, 1; M. Martínez, 1; M. Quintela, 1. Double plays: F. Ojeda a M. Quintela M. Martínez; N. Mendoza a E. Fernández Ordóñez. Struck outs: H. Lagomasino, 0; L. Agusti, 1; J. Portela, 2; A. Ochoa, 3; R. Brocard, 0; J. M. Castellanos, 1. Bases por bolas: H. Lagomasino, 3; L. Agusti, 6; J. Portela, 1; A. Ochoa, 4; R. Brocard, 3; J. M. Castellanos, 1. Hits a los pitchers: a Lagomasino, cero en cero y cero veces al bate; a L. Agusti, 2 en 3 y un tercio innings y 9 veces al bate; a J. Portela, 9 en 6 y 24 veces al bate; a R. Brocard, 0 en 0 (salió en el séptimo sin outs). Pitcher ganador: A. Ochoa. Pitcher derrotado: H. Lagomasino. Tiempo: 2 horas y 17 minutos. Umpires: P. Fernández, home; J. Ruiz, bases. Anotador: Sisebuto Salas.

Con gran éxito se inició el campeonato de base ball de la Organización Deportiva

Los muchachos del Magnetic pudieron vencer al equipo del Centro Maceo, pese al rally de cinco carreras en los últimos innings. Ganó como quiso el team de la Unión Fraternal

Con éxito extraordinario se inició el domingo último el campeonato de base ball de la Organización Deportiva, que este año promete resultar uno de los más reñidos que se recuerdan.

Los muchachos presentaron un espectáculo de interés, y jugaron dos encuentros movidos que gustaron mucho. En el segundo, que fué el mejor los players del Magnetic ganaron al Centro Maceo con score de 8 por 7, pese a un rally de cinco carreras de los últimos, y en el primero el team de la Unión Fraternal logró la decisión con score de 12x2.

C. MACEO

	V.	C.	H.	O.	A.	E.
Gorrín, cf	4	1	1	2	0	0
Martínez, rf-c	3	2	3	6	1	0
González, 2b	2	1	1	2	1	0
Valdés, lf	2	1	0	0	0	1
Izquierdo, 3b	2	1	0	1	1	1
Mendoza, 1b	2	0	0	2	1	1
Molina, ss	2	0	0	0	0	1
Flores, c	0	0	0	1	0	0
Sierra, p	3	0	1	0	1	0
Zequeira, rf	3	0	1	1	0	0
Delgado, ss	1	1	1	0	0	0
Totales	24	7	8	15	5	4

MAGNETIC

	V.	C.	H.	O.	A.	E.
Travieso, 2b	2	2	0	0	0	0
Alfara, ss	3	0	1	3	0	0
Collaco, cf	3	0	0	4	1	0
Silveira, lf	0	2	0	2	0	2
Arrieta, 3b	3	0	0	1	1	0
Arechea, rf	3	2	2	0	0	0
Hernández, c	3	1	1	6	0	0
Franco, 1b	2	0	0	2	0	0
Pomares, p	0	1	0	0	0	0
Cidrón, p	2	0	1	0	2	0
Sotolongo,	1	0	0	0	0	0
Totales	22	8	5	18	4	2

Anotación por entradas

C. Maceo . . . . . . .002 050—7

Magnetic . . . . . . .112 13x—8

Sumario:

Empujadores Arrechea 3, Cidrón 2 Izquierdo, Mendoza, Delgado, Hernández. Home runs: Arechea. Tubeyes: Sierra. Sacrifice: Valdés. Bases robadas: Silveora 3. Travieso 2. Alfaro, Jorrín. Quedados en bases. G. Maceo 6. Magnectic 5. Strike outs: Pomares 2. Sierra 6. Cidron 2. Bases por bolas: Pomares 4. Sierra 5. Cidrón 2. Dead balls: Sierra a Silveira, Cidrón. Passed ball: Martínez a Hernández. Wilds: Sierra: Hits a Pomares 2 en 2 y dos tercios y 9 vb; Carrera limpia 1. Gana: Cidrón: Pierde: Sierra. Tiempo: 1.59. Umpires: Padilla y Martínez. Anotadores: Diviñó y Saita.

J. AMIGOS

	V.	C.	H.	O.	A.	E.
Tolón, cf	4	0	2	2	0	0
Jhon, ss	3	0	0	1	2	1
Jarrín, 1b	2	0	0	4	0	0
Valdés, rf, p	0	0	0	1	1	0
López, lf	3	0	0	2	0	0
Hernández, 3b	3	1	2	2	0	3
Fernández, 2b	3	0	1	2	1	0
Silveira, c	3	1	0	4	0	0
Macías, p.-rf	3	0	2	0	0	0
Totales	24	2	7	18	4	4

U. FRATERNAL

	V.	C.	H.	O.	A.	E.
Alfaro, cf	4	2	3	3	0	0
Bruzón, rf	5	1	1	0	0	1
Naite, 2b	3	1	2	0	2	0
Sosa, c	3	2	0	5	1	1
Barnés, 3b	3	1	2	0	0	0
Valdés, 1b	2	1	1	6	1	0
Cabrera, ss	2	1	1	0	0	0
Gómez, lf	2	1	0	2	0	0
Clavel, p	3	1	2	0	1	0
Quintana, 1b	1	0	0	2	0	0
Zamora	1	1	0	0	0	0
Totales	29	12	12	18	5	2

Anotación por entradas

J. Amigos . . . . 010 100— 2

U. Fraternal . . . . 700 212—12

Sumario:

Empujadores: Barnés 4. Macía 2. Alfaro, Naite, Gómez y Clavel. Home runs: Barnés. Tubeyes: Tolón 2. Alfaro 2. Macía 2, Naite. Sacrifice: Gómez, 2. Cabrera. Bases robadas: Sosa 2. Alfaro 2. Naite, López, Silveira. Doble plays: Valdés (s.a) Quedados en bases: J. Amigos 8. U. Fraternal 9. Strike outs: Clavel 4. Valdés 5. Bases por bolaas: Clavel 4. Macía 1. Valdés 2. a Sosa, a Valdés. Hits a Macía 4 en dos tercios, con 8vb y 4 carreras limpias Gana: Clavel. Pierde: Macía. Tiempo: 1.55. Umpires: Padilla y Martínez. Anotadores: Diviñó y Saita.

GALLOS

(Por SILEPER)

Magnífica fué la función efectuada el jueves pasado en el Club Gallístico de la Habana. El Jueves, es como ya hemos dicho, el día de moda, en el Club. Once peleas se celebraron, con el resultado que a continuación damos a nuestros lectores. Un blanco de Benito Vega, en sensacional pelea, ganó la tercera a un indio de Atriles. Un pinto de Bacallao ganó una buena pelea a un indio de Leocadio. Un indio de Diego Trinidad ganó a otro indio de Sarmiento. De a peso por una gallina de lazo, ganó Plácido con un indio, una magnífica pelea. Un gallo canelo de Armando Marsans, peleado varias veces, ganó a un cenizo jerezano de Cheo Ramos. Muy buenos los dos. Extraordinario el ganador, que dominó siempre por su bravura. Ni siquiera en el «picoteo», que es cualidad privativa de los jerezanos, cayó abajo este magnífico ejemplar de Marsans que siempre, en todos los momentos fué completo. Un indio de Sarmiento ganó la mitad a un cenizo del Dr. Rivero. Un indio pinto de Diego Trinidad ganó fácil a un pollito de Lazo. Un indio pativerde del doctor Miguel Suárez Gutiérrez, ganó una sensacional pelea a otro indio de Adriano Delgado. Muy buenos los dos. En buena pelea perdió un malatobo de Marsans con un indio tostado de Adriano Delgado. La mejor pelea de la tarde, la entablaron, Plácido con un indio malatobo criollo de Adriano Delgado y un criollo de Benito Vega que echó Juanito Gronlier. Insuperables los dos. Todo cuanto se dijera de estos dos ejemplares, sería poco comparado con lo que en realidad merecen.... Dos gallos superiores, los dos de los importados por el Curro Ortiz Camacho, sostuvieron una pelea descomunal. Fueron ellos, una gallina prieta de Benito Vega y un malatobo de Artiles. De 5 a 1 en contra del gallo, pues la gallina entró dominando y ejecutando mucho, aquél, por su bravura, dió golpe de aire y tumbó.

CRUCIGRAMAS

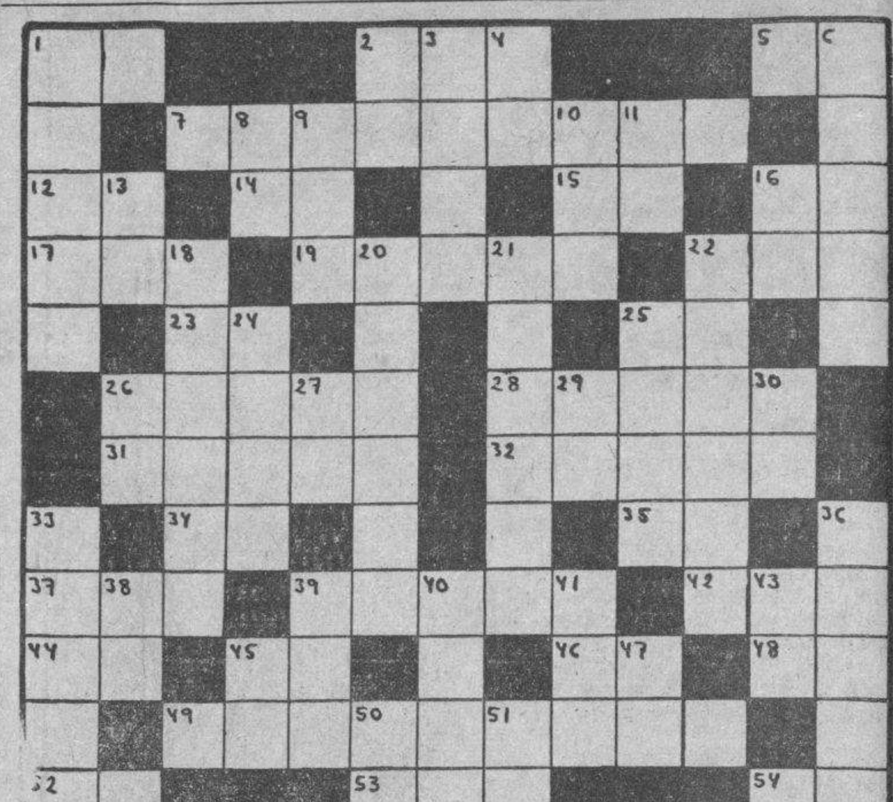

HORIZONTALES

1—Cierta hiedra de la China.
2—Terminación de aumentativo.
5—Preposición inseparable.
7—Afluente del Paraguay.
12—Nota musical.
14—Nota musical.
15—Artículo.
16—Afirmación Nacional.
17—Arbusto euforbiáceo, de madera muy apreciada.
19—Rey de los hunos.
22—Río de la América Meridional.
23—Preposición inglesa.
25—Contracción.
28—Una de las islas Filipinas.
31—Isla del Mar Tirreno.
32—Río de Africa.
34—Sílaba que repetida resulta un apodo familiar.
35—Interjección.
39—Dejar de existir.
42—Nombre vulgar de un mono platirrino de Colombia.
44—Doné.
45—Número romano.
46—Diptongo.
48—Símbolo de la Plata.
49—Loco de Efeso que incendió el templo de Diana.
52—Conozco.
53—Labiérnago.
54—Ciudad de Caldea.

VERTICALES

1—Afluente del Bibey.
2—Especie de flecha que usaban los antiguos turcos.
3—Pájaro dentirrostro.
4—Antes meridiano.
6—Rey de Argos, nieto de Neptuno.
8—Marchad.
9—Alabanza.
10—Parte del ave.
11—Pronombre.
13—Montaña de China.
16—Associated Press.
18—Río de España.
20—Río de Italia.
21—Grupo de islas volcánicas del Mar Tirreno.
22—Arbol indígena de España (pl).
24—Arbol leguminoso sudamericano.
25—Bebida.
26—Antes de Cristo.
27—Terminación de infinitivo.
29—Contracción.
30—Adverbio de tiempo.
33—Isla del Mediterráneo.
36—Río de Africa.
38—Nota musical.
39—Pronombre posesivo.
40—Mamífero roedor.
41—Uno de los nombres de Cibeles.
43—Río de Rusia.
45—Marchar.
47—Nombre antiguo de la nota do.
50—Seguro Servidor.
51—Voz que se usa repetida para arrullar a los niños.

A. L. G.

Solución al Crucigrama anterior

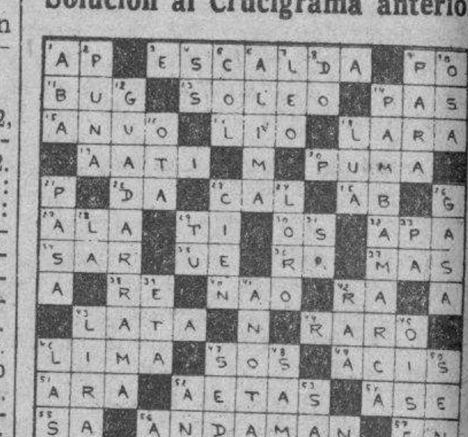

LA PATRULLA POLICIACA

TITINA LA MECANOGRAFA

EL PATO PASCUAL

EL PROFESOR NIMBUS

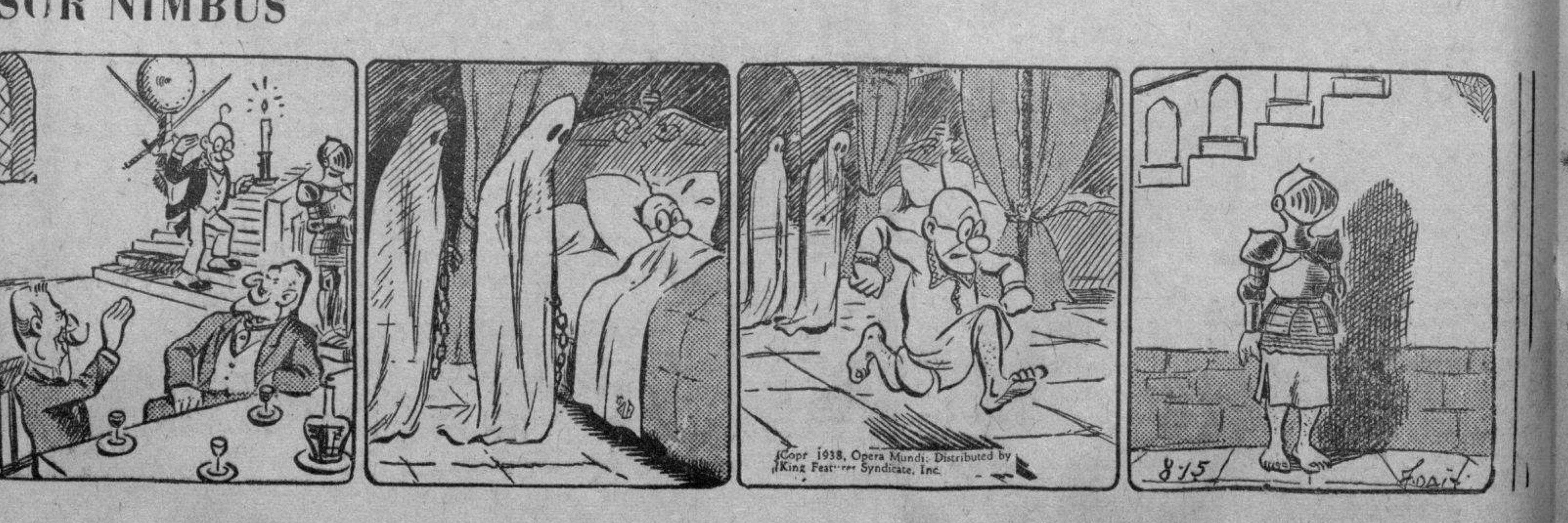

M.E.C.D. 2016

RADIO HABANA-CUBA S. A.

CADENA NACIONAL TELEFONICA

C. M. K. 720 Kc. HABANA

PROGRAMAS DE LA CADENA NACIONAL TELEFONICA RADIO HABANA CUBA S. A., PRESENTADOS POR RADIODIFUSION O'SHEA

Tres ediciones del gran periódico EL PAIS, a través de las cuales habrá de conocerse el último suceso, la convulsión postrera del Mundo, en forma rápida, precisa y eficiente. De 7 a 8 a. m.; de 4 a 4½ p. m. y de 12½ a 1 de la madrugada.

Sesenta minutos con la mujer, en las voces de dos renombradas escritoras cubanas: Graciella de Armas y Mary Munné. De 8 a 9 de la mañana. El trío Cubano: Joaquín García, Bertha Villa, Jorgelina Junco, en la interpretación de preciosísmas canciones. De 9 a 9½ de la mañana.

El latido de la ensoñadora pampa argentina, convertido en música, a través de la interpretación de los ROMANTICOS GAUCHOS. De 10:30 a 11½ de la mañana y de 11:30 a 12:30 de la noche.

Fernando Collazo y su orquesta MARAVILLA DEL SIGLO. De 11:30 a 12:30 p. m.

Sesenta minutos de sports, combinados y dirigidos por MANOLO DE LA REGUERA. De 12:30 a 1:30 tarde.

Armando Valdespí y su Conjunto del Ritmo. El criollísimo Trío Matamoros. Pedrosa y Aguirre, intérpretes de la canción mexicana. De 1:30 a 3 de la tarde, alternando.

Organo, desde el Teatro Encanto Profesor Morales. De 3 a 3:30 tarde.

El Trío Clásico Radiodifusión O'Shea. La exquisita cancionera Ludgarda Arencibia. De 3:30 a 4 de la tarde, alternando.

LA SONORA MATANCERA. De 4:30 a 5 de la tarde.

SESENTA MINUTOS CON LOS NIÑOS. De 5 a 6 de la tarde.

CUARENTA Y CINCO MINUTOS de humorismo, producto de la pluma ágil, chispeante y jocosa de Castor Vispo. De 6 a 6:45 de la tarde.

Quince minutos de avances deportivos en la autorizadísima voz de Manolo de la Reguera. De 6:45 a 7 de la noche.

La marcha del Tiempo. Espectáculo nuevo de gran sensación. De 7 a 7:15 de la noche.

HAVANA CASINO ORCHESTRA. De 7:15 a 8 de la noche.

Episodios de Raffles, el ladrón de las manos de seda. De 8 a 8:30 p. m.

ERNESTO LECUONA, gloria de Cuba, orgullo del Continente Americano. De 8:30 a 8:45 de la noche.

El popular Bola de Nieve. De 8:45 a 9 de la noche.

EL CONJUNTO ARTISTICO MARCELO AGUDO en sus interpretaciones de alta comedia. De 9 a 10:30 de la noche.

La orquesta de Cuerdas Radiodifusión O'Shea. La soprano lírica Margarita Barroso. El tenor Mario Castro Chané. De 10:30 a 11:30 de la noche.

Organo, desde el Teatro Encanto. Profesor Morales. Desde 12 a 12:30 de la noche.

18 HORAS DE TRASMISION DIARIA

CONJUNTO MARCELO AGUDO

CONJUNTO ARTISTICO MARCELO AGUDO

FELIX O'SHEA

ERNESTO LECUONA

LA MARAVILLA DEL SIGLO CON FERNANDO COLLAZO

BOLA DE NIEVE

ROMANTICOS GAUCHOS

CONJUNTO DEL RITMO DE ARMANDO VALDESPI

TRIO MATAMOROS

MIGUEL LLAO

HAVANA CASINO ORCHESTRA

JOAQUIN GARCIA

MANOLO DE LA REGUERA ANTONIO MOMPO,

MARCELO AGUDO

RICARDO DANTES

MARIA FANTOLI

PILAR BEMUDEZ

JORGELINA JUNCO

MARGARITA BARROSO

LUDGARDA ARENCIBIA

SONORA MATANCERA

ORQUESTA ARGENTINA

TRIO CUBANO

MARIO CASTRO CHANE,

Director Artístico Comercial
FELIX O'SHEA

COMEDIAS, DRAMAS, EPISODIOS POLICIACOS
Trasmisiones Infantiles —— 60 Minutos de Sport.
Audiciones de Organo Desde el Teatro "Encanto"
ORQUESTAS, CANTANTES, CONCERTISTAS, ETC...

Estudio Radiodifusión O'SHEA
PRADO 53 - HABANA

C.M.A.R.
1,400 K.
Pinar del Río

C.M.G.F.
1,120 K.
Matanzas

C.M.H.W.
680 K.
Santa Clara

C.M.H.B.
1,240 K.
Sancti-Spíritus

C.M.J.X.
660 K.
Ciego de Avila

C.M.J.C.
1,390 K.
Camagüey

C.M.K.F.
1,460 K.
Holguín

C.M.K.R.
1,400 K.
Santiago de Cuba

CUBRIENDO LA REPUBLICA POR CADENA TELEFONICA

Apartado 770
Dirección Telegráfica:
RADICUBA

M.E.C.D. 2016

OTORGADA LA ESCRITURA DE UNA FINCA ADJUDICADA EN UN JUICIO DE MAYOR CUANTIA

La finca tiene doce caballerías y está valorada en la suma de $12,800. Adjudicadas por una deuda, dos fincas en San Juan y Martínez. Gana Sarrá una demanda

Ante el Juez de Primera Instancia de Almendares, doctor Manuel R. Zaldívar y con la asistencia del Secretario Sainz Silveira, se efectuó el acto del otorgamiento de escritura sobre adjudicación de una finca de 12 caballerías, tasada en la cantidad de $12,800.00. Ello tuvo efecto en el juicio de mayor cuantía iniciado en 1933, por Francisco Garrido y Palau, contra José María Mori, habiéndose adjudicado el inmueble en pública subasta el Procurador José Manuel Figueras, a quien se otorgó el 70 por ciento del pro-indiviso de la finca ahora adjudicada.

Fallan una reclamación

También el Juez de Almendares, doctor Zaldívar, ante el secretario doctor Whitmarsh, falló la demanda incidental establecida por la señora Josefa Averhoff, contra la Compañía Havana Dock S. A. En su sentencia el Juzgado aplicando la jurisprudencia del Tribunal Supremo, condena a la citada Compañía a que pague a la madre del obrero la cantidad de $12.40 anuales.

En este juicio el Juzgado tuvo necesariamente que dictar una sentencia contentiva de varios considerandos para aclarar la forma en que se produjo el hecho.

El obrero reclamante trabajaba en los muelles cuando hubo de caerle encima una lingada de sacos, resultando por ello gravemente herido, pero cuando lo conducían en un automóvil al centro de socorros, éste hubo de chocar con otro, a consecuencia de lo cual falleció.

Adjudican dos fincas

Después de haber dictado sentencia el Juez de Primera Instancia del Oeste, doctor del Valle Moré, secretaría de Eduardo Daumy, en el juicio de mayor cuantía seguido por Eduardo Ramoneda y Ortíz, por su propio derecho contra la señora María del Rosario Hernández de la Oliva, sus herederos sucesores o causahabientes, procedió a adjudicar a favor del demandante la finca denominada «Nueva Majagua», de 54 caballerías de tierra y que ha sido tasada en la cantidd de $9,975.00 y la nombrada «La Capitana», de 12 caballerías, tasada en la suma de 1,000 pesos. Ambas fincas se encuentran enclavadas en San Juan y Martínez, provincia de Pinar del Río.

En este juicio el actor reclamó el pago de 1,700 pesos que dice pagó en favor de la demandada por medicinas y atenciones así como el entierro de la misma.

Gana Sarrá una demanda

El Juez de Primera Instancia del Oeste,e ante el secretario Eduardo Daumy, declaró con lugar la demanda de menor cuantía establecida por el doctor Eduardo José Sarrá y Hernández, contra la Compañía Farmacéutica Modelo S. A., y los hermanos Froilán Heliodoro y Nilo Domínguez y Ruiz, condenando a los demandados a que pague la cantidad de 1,2573 pesos y costas.

Varios herederos

El Juez doctor Del Valle Moré, del Juzgado del Oeste, declaró intestado el fallecimiento de José Artecona y Mereli, y como sus herederos a sus hijos José, Salvador y Luis Artecona y Paul, reservando a su viuda la señora Concepción Paul e Iglesias la cuota usufructuaria a que tiene derecho por la Ley.

Confirman una Resolución

El Juez de Primera Instancia del Oeste, procedió a confirmar la resolución dictada por el Juez Municipal del Vedado, en que dispuso suspender la vía de apremio iniciada por la Casa de Beneficencia y Maternidad contra los hermanos José Manuel Jorge y Raúl Otero y Galarraga.

La demandante interesaba se procediera al embargo de la casa Oficios 66, sin traer la anotación del Registro de la Propiedad.

Fallan un incidente

El Juez de Primera Instancia del Norte, doctor Nodarse, resolviendo el incidente establecido por José Gutiérrez contra María Vega, procedió a declarar sin lugar la demanda incidental donde el marido interesaba que los hijos habidos en dicho matrimonio y que se encuentran en poder de la madre fueran entregados a él debido a la falta de cuidado mantenida por la madre.

El doctor Nodarse, después de hacer un detenido estudio de la cuestión procedió a declarar sin lugar el incidente manteniendo que no obstante las alegaciones del demandante, los hijos permanecerán al cuidado de la madre pues están bien atendidos.

Un divorcio

El Juez del Oeste, secretaría de Martín, declaró con lugar la demanda de divorcio establecida por Virginia Sánchez Hava contra José Alfredo Domínguez de la Calzada Poto y Leiseca, dando por disuelto el vínculo matrimonial.

DA CURSO EL FISCAL PARA EL TRIBUNAL DE URGENCIA, A UNA QUERELLA CONTRA UNA DAMA

El delito denunciado es injurias, al expresarse en términos vejaminosos para las autoridades. El Supremo desestima la recusación contra un Juez establecida por varios acusados

El Fiscal de la Audiencia, doctor Cayetano Socarrás, ha dispuesto que se pase a la Sala Quinta de lo Criminal de la Audiencia, en funciones de Tribunal de Urgencia, un escrito de la señora Aurelia Mondejar de Díaz, en el que aparecen conceptos injuriosos graves contra el citado Ministerio, las autoridades judiciales y funcionarios del Departamento de Impuestos del Municipio habanero, toda vez que dicha dama dice en su aludido escrito que tanto uno como otros están vendidos a los propietarios de fincas urbanas y por ello no aplican con justicia los beneficios de la vigente ley de alquileres a los vecinos de esta capital.

Desestimada la recusación contra un juez

Por la Sala de lo Criminal del Tribunal Supremo acaba de ser desestimado el recurso establecido por Rodrigo Alea Pupo contra el auto de la audiencia de Oriente que declaró no haber lugar a la recusación establecida por aquél, del Juez de Instrucción de Santiago de Cuba doctor Tomás Perrote Herrero, hoy Juez de Matanzas, que instruída la causa que contra el recurrente y sus hermanos Oscar y Angel, de los mismos apellidos, se seguía por el incendio del edificio en que se encontraba establecida la entidad mercantil Casa Alea, en la capital de Oriente. Dice el Supremo que la Audiencia actuó con acierto al declarar sin lugar la recusación, toda vez que no se ha justificado la causa de enemistad manifiesta alegada por el señor Alea Pupo, la cual, para ser apreciada ha de ser cierta, positiva y evidente, y derivarse de algún antecedente conocido o de hechos ciertos e inequívocos que revelen malquerencia o aversión entre dos personas, de tal importancia, —sigue diciendo el Supremo—, que lleven a un Juez a actuar con apasionamiento hostil, impropio de la recta administración de justicia, situación que no evidencian las pruebas producidas en el incidente.

Tendrán que cumplir tres años y meses

Ha confirmado la Sala de lo Criminal del Tribunal Supremo la sentencia de la Audiencia de Oriente que sancionó con tres años, ocho meses y un día de presidio correccional e indemnización a los perjudicados, a los responsables del delito de robo con intimidación en las personas Laureano Pujals Vera y Néstor Sagarra Téllez. Estos, dijo el tribunal del juicio, siendo uno soldado del Ejército y otro vigilante de la Policía Nacional, en la noche de 19 de marzo de 1937, puestos de acuerdo, penetraron en el domicilio de Francisco Meana, sito en Calvario Alta 28, en Santiago de Cuba, y amenazando con los revolvers que portaban al dueño de la casa y a las personas que allí había y que estaban jugando, los despojaron del dinero, que estaba en la mesa y en poder de alguno de ellos, así como del tapete verde y de un fichero del juego.

Por traficar con drogas heroicas

Para varios acusados de traficar con drogas heroicas en contra de los preceptos que rigen la materia, ha interesado el Fiscal de la Audiencia las siguientes penas:

Dos años de prisión y multa de doscientos pesos para Juan Moya Leal; cuatro años y trescientos pesos para Faustino Miranda González, llamado Bar Palacio y Neno; cuatro años y la misma multa para José Sanjón González; la propia sanción para Roberto Lima; dos años de prisión para Juan Avila; cuatro años de privación de libertad y multa de quinientos pesos para José Hong; tres años y cuatro meses y multa de trescientos pesos para Luis Chio; cuatro años y multa de trescientos pesos para Rafael o Juan Chi.

El Dr. Shelton resultó lesionado al volcarse en Sancti Spíritus el auto en que venía hacia la Habana

La máquina quedó destrozada y el Sr. Shelton, una vez asistido, continuó viaje. Alteración del orden durante una fiesta en Palma Soriano. Herido grave de un balazo

SANCTI SPIRITUS, mayo 1. DIARIO. Habana. A ocho kilómetros de esta ciudad y en viaje hacia la Habana, [illegible] en la carretera central, cayendo a la cuneta, el automóvil número 63.016, que era conducido por el doctor Raúl Shelton Oben, natural de Santiago de Cuba, de 27 años, abogado y vecino de Lealtad 361, en la Habana. El auto quedó destrozado, salvando la vida milagrosamente el doctor Shelton. Conducido al centro de socorros, fué asistido de primera intención por el doctor Cancio y el practicante Gali. Después de curado el doctor Shelton continuó viaje hacia esa capital.

—Los vigilantes de policía Armando González Villagra y José Hernández Leiva, cumpliendo órdenes del sargento Irene González, sorprendieron en la sociedad China, situada en la calle de Martí, un juego prohibido ocupando las pruebas del delito y deteniendo a diez y nueve asiáticos, que fueron conducidos a la Jefatura de Policía. Levantó acta del hecho el cabo Serafín Díaz, quien les señaló fianza de cien pesos a cada uno de los acusados.

—Esta madrugada fué asistida en el centro de socorros, por el doctor Escribano y el practicante Galí, la señora Andrea Rodríguez Ardui, de 25 años, casada y vecina de Rosario número 19, que presentaba grave intoxicación por ingestión de un tóxico desconocido. Dijo a la Policía que había tomado ese tóxico por estar aburrida de la vida.

—Después de haber asistido a la función que se celebró en el Coliseo Renacimiento y estar recogida en su residencia la distinguida señora María de Jesús Campanioni García, esposa del doctor Mario García Madrigal, Jefe de Sanidad de esta localidad, se sintió gravemente enferma de manera inesperada, viéndose su residencia con tal motivo invadida por sus numerosas amistades al conocer la noticia. El estado de la distinguida enferma ha mejorado hoy.

—En la Asociación de Escogedores» situado en Martí número 106, se celebró esta noche un gran mitin, para conmemorar la fecha del 1ro de mayo.—SERRA CARBONELL, corresponsal.

ALTERACION DEL ORDEN EN UNA FIESTA

PALMA SORIAINO, mayo 1. DIARIO. Habana. Las fiestas del día primero de mayo se celebraron en esta ciudad en medio del mayor entusiasmo y alegría. Se efectuaron varios actos en los parques de Maceo y Martí y una manifestación pública recorrió las calles. En el teatro Principal se produjo un serio incidente al manifestarse uno de los oradores en tonos vilentos contra el doctor José I. Rivero, juez suplente de esta localidad, acusándolo, entre otras cosas de ser el autor directo del despojo de los que ocupan los terrenos de Las Ventas de Casanova.El doctor Rivero, que se hallaba presente, quiso pronunciar unas palabras para refutar esos cargos, pero no se le permitió el acceso al escenario por la Comisión Organizadora del acto, y al insistir el doctor Rivero se produjeron gritos y protestas, dando la impresión de que podían ocurrir acontecimientos de fatales consecuencias. Fuera de este hecho todos los demás actos se desenvolvieron en medio de la mayor tranquilidad. —BENIGNO R. ARIAS, corresponsal.

HERIDO DE UN BALAZO

AGUACATE, mayo 1. DIARIO. Habana. En el parque de diversiones instalado en el Club Deportivo Rosario, fué herido de un balazo esta madrugada, Salvador Romero, de la raza negra, y de 35 años de edad, por Juan Balado, de raza blanca, de 34 años, que se encontraba en estado de embriaguez alcohólica.

Romero es íntimo amigo de Balado y al tratar de llevarlo para su casa, dicho individuo le hizo un disparo con un revólver. El herido Romero fué asistido de primera intención por el doctor Garrastazu, siendo trasladado más tarde al hospital de Emergencias. —FERNANDEZ HOYOS, corresponsal.

90 certificados de amillaramiento no han sido entregados en el Municipio por no presentarse los interesados

Otro número importante de solicitudes no ha sido expedido por no haberse acompañado los datos legales exigidos. Sin embargo el público se queja de la demora en la tramitación

Afanosamente, continúa trabajando a todas horas la Junta de Amillaramiento del Municipio de La Habana, en la confección y entrega de los millares de certificados de renta de junio de 1937 que son solicitados por los inquilinos de fincas urbanas para aplicarse los beneficios de la vigente Ley de Alquileres.

Como oportunamente publicamos, por el Decreto de Aplicación Municipal de la expresada legislación, el referido organismo tiene tres días para complacer a los peticionarios.

—¿En qué se fundamentan, pues las quejas que oímos al respecto?,—indagamos del Jefe de la Sección de Amillaramiento, señor Francisco Navarro.

—Pues derivan de una sola circunstancia: de la impaciencia, perjudicial a la vez al público y la Administración. Por impaciencia, en efecto, hay solicitantes que acuden en vano al día siguiente o al posterior pero siempre antes del plazo señalado por la Alcaldía, a recoger una documentación que materialmente no puede estar lista entonces. Después, se abandonan.

—Habrá, en consecuencia, una buena serie de certificados de Amillaramiento por recoger?

El señor Navarro extráe de su carpeta una lista y nos la etrega:

—Suman noventa.

En efecto, he aquí los nombres y fincas correspondientes:

Padre Varela 50-A. Placa 28092. Alberto G. Fernández.
Diego Velázquez s.n. Placa 12686. Soc. de Benef. y Nat. de Cataluña.
Veinticinco No. 8. Placa 43892. Luis de Feria.
Gral. Alemán No. 28. Placa 34829. Emilio Leiva Fernández.
Gral. Freyre de Andrade 16. Placa 17620. Juan C. López Oña.
Omoa 57. Placa 27258. Silverio Díaz Menéndez.
Veintiuno No. 24. Placa 41897. María Elena Núñez de Villavicencio.
Raimundo Cabrera No. 10. Placa 20304. Alberto Llovera Roselló.
Veinticinco No. 8. Placa 43892. Luis de Feria.
Lealtad No. 31. Placa 23391. Celia de Cárdenas de Morales.
Consejero Aragon letra A. Placa 10557. Teresa García Vda. de Pedraja.
Ave. Estrada Palma No. 71. Placa 2754. Emilio Cano.
San Nicolás No. 62. Placa 34859. Alerto Maruri.
San Nicolás No. 179. Placa 34966. Antonio Abascal Canales.
Sol 107. Placa 35478. José Blanco Elvira.
Pamplona No. 14. Placa 30469. José Casanova.
San Francisco 126. Placa 38386. Francisco Taquechel Mirabal.
Villegas 126. Placa 40857. Patricio Obregón.
Víctor Muñoz 147. Placa 40238. Angel Pérez Hernández.
Santa Felicia letra B. Placa 36242. José Pereira Rodríguez.
Diez N. 11. Placa 11803. María Santa Cruz Vda. de Tremols.
Felipe Poey 25. María Riquelme Vda. de Alonso.
Ave. de la República 1329. Placa 363. Francisco Rodríguez González.
Avenida de la República 267. Placa 503. Benigno Fernández.
Arsenal 46. Placa 1036. María Julia Sánchez.
Cda. de Jesús del Monte 362. Placa 44783. Soc. de Inver siones Occidente.
Veintitrés 287. Placa 42186. Corina García Montero.
Veintitrés 261. Placa 42075. Herminia Falcón.
Francisco V. Aguilera 177. Placa 15893. Ramón González Casado.
Gral. Aguirre 108. Placa 17154. Fermín González.
Gral. S. Sánchez Figueras 104. Placa 17978. Angel Rodríguez.
Gral. Aranguren 40. Placa 18300. María A. Becker.
Gral. M. Suárez 38 y medio. Placa 18327. Fidelia América La Paz.
Hornos 12. Placa 19868. María Méndez.
Industria 2-A. Placa 20168. Regino López Falcón.
J. de San Martín 137. Placa 20931. José M. Franco Montero.
Jesús Rabí letra D. Placa 21048. Francisco Córdova.
Lombillo s.n. marcado 1. Placa 22893. José Riestra Ordóñez.
Luz 11. Placa 22904. Manuel F. Cuervo.
Máximo Gómez 459. Placa 24095. Sara Sardiñas Fonte.
Virtudes 79. Placa 24204. Enrique Menéndez Herrera.
Figuel Aldama 136. Placa 24619. Cía. de Bienes Muebles e Inmuebles e Inversiones de La Habana.
Paseo de Martí 15 y 17. Placa No. 28465. Herederos de Eligio Bonachea.
Paseo de Martí 93. Placa 28538. Herederos de doña Luisa Doval y Duón.
Peñalver 22. Placa 29252. Gregorio Cruz.
Plácido 3. Placa 29572. Cía. Mercantil Occidente, S.A.
Pte. Zayas 14. Placa 29650. Carmen López Oña.
Pte. Zayas 67. Placa 29704. Francisco Fernández.
R. M. Alonso 52. Placa 32251. Daniel Menéndez Fuentes.
R. M. Alonso 117. Placa 32302. César Salaya.
R. M. de Lara 265. Placa 32625.
Ricla 53. Placa 32861. Manuel y Angelina de la Torre.
Ricla 80. Placa 32885. Pedro Suárez Montesana.
Rodríguez 36-C. Placa 33942. Modesto Hernández.
Salud 47. Placa 34785. Amparo Ales Vda. de Martín.
San Carlos 94. Placa 35157. Luis Rivero.
Zenea 85. Placa 39813. María E. Martínez y Herrera.
Zenea 101. Placa 39829. María Suárez Reyes.
Habana 48. Placa 44569. José María Galán y Toñarely.
Diecisiete 593. Placa 11952. Ernesto Molinet.
Capitán Capdevila 9. Placa 43712. Compañía de Muebles e Inmuebles de La Habana.
Ave. de Italia 92. Placa 19739. Marcelino Cantera Pérez.
Cuba 112. Placa 8059. Monasterio de Santa Clara de Asís.
Calle B No. 3. Placa 6340. Josefa González Díaz.
Barnet s.n. Herederos de José Manuel Rivas. Placa 6280.
Damas 22. Placa 11023. Compañía de Seguros El Iris.
Zenea 309. Placa 40041. Carmen Galther y Soc. B. de Nat. de Galicia.
Séptima s.n. Placa 37319. Vedado American Realty Corporation.
Xifré 18. Placa 45514. María de la Trinidad de Céspedes.
Víctor Muñoz 117. Placa 40208. José Piñeiro Vila.
Tejadillo 19. Placa 40330. Compañía de Seguros Mutuos contra incendios El Iris.
Dr. Ruiz de Luzuriaga 75. Placa 11466. María Josefa Rodríguez.
Villegas 75. Placa 40779. Enrique Hernández Cartaya.
Doce 54. Placa 12207. Juan Galán y Aballí.
Doce No. 178. Placa 12236. Leonor Canal de Pujol.
Estrada Palma 28. Placa 13908. Mirta Martínez Ibor de Del Monte.
Franco letra A. Placa 15711. Sergia Alvarez Penichet.
Calle D 141. Placa 12628. Armando Callejas González.
Estrada Palma 43. Placa 139200. Mariana Morales.
Veintisiete s.n. Placa 42545. Suc. de Beito Lagueruela.
Concordia 92. Placa 13884. José Muñiz Campa.
Estrada Palma 41. Placa 13919. Blas Casares.
Dieciséis 170. Placa 12476. Amado Aguiar Moirón.
Dra. A. de la Piedra s.n. Placa 13391. Etelvina Rodríguez.
Enrique Villuendas 163. Placa No. 13883. Fidel Requejo Busutil.
Dos entre 9 y 11, Placa 11704. Fernando Barruecos y Rosell.
Francisco Vicente Aguilera 66. Placa 15796. María de J. Alvarez.

Certificados pendientes por falta de detalles

—Además,—sigue diciéndonos el oficial Navarro:—la Junta tiene pendientes de confección varias docenas de certificados por no expresar a ciencia cierta los solicitantes respectivos la clase de renta que desean se les certifique. A otras, por ejemplo, les falta señalar la numeración moderna; a aquéllos, la fecha de declaración, a éstos, la situación exacta.

—Puede darnos sus nombres?

—Cómo no?

Y copiamos:

Aguiar 44. Placa 138. Juan Antonio y Camilo Sánchez.
Angeles 66. Placa 722. Angel Núñez.
Ave. de Bélgica 107. Placa 1466. Esperanza Pérez.
Ave. Simón Bolívar 17-19. Placa 1669. Manuel Larrea.
Ave. Menocal 55. Placa 2146. José Martínez.
Estrada Palma 85-A. Placa 2674. Eloisa Victores.
Ayestarán 12. Placa 3361. Antonio Espinach.
Ave. de Wilson 88. Placa 5512. Aurelio Boza.
Ave. de 10 de Octubre 431. Placa 4982. Victoriano Huerta.
Ave. 10 de Octubre 134. Placa 44372. Rafael Jamet.
Ave. de la República 331. Placa No. 44429. José Manuel García.
Ave. Simón Bolívar 111. Placa No. 49236. Dionisio Ruisánchez.
Blanco No. 6. Placa 6029. José María Laza.
Blanco 126. Placa 6059. Hdros. de José García.
Barnet 15. Placa 6088. Jorge A. Trelles.
Compostela 126. Placa 7591. José Alfredo Bernal.
Compostela 181. Placa 7636. Aurora Trespalacios.
Cuba 16. Placa 7972. José María de Laza.
Chávez 17. Placa 8190. Julián M. Angel.
C. 268. Placa 9091. Ursula Doval.
C. 262. Placa 9094. Ursula Doval.
C. Betancourt s.n. Plaza 9265. Miguel y José López.
Bernal 13. Placa 49241. Juan Antonio Martínez.
Dr. R. de Luzuriaga 101. Placa No. 11491. Baldomero González.
Dr. R. de Luzuriaga 165. Placa No. 11552. María Catalina Fernández.
Diez s.n. esq. a 17. Placa 11868. Vicente Aced.
17 s.n. Placa 11972. Cía Bienes Muebles.
D s.n., entre 9 y 11. Placa 12609. Emilio Rivas.
Dolores No. 719. Placa 13184. Antonio Martínez.
E. Villuendas 136. Placa 13746. María Teresa Pérez.
Escobar 258. Placa 14242. José Sante.
Fernandina 87. Placa 15454. Josefina Gastón.
F. Poey 62. Placa 16486. Salvador Xiqués.
19 s.n. Placa 49202. Mercedes Touset.
Gral. F. de Andrade 25. Placa No 17542. Antonio Sobrado.
Gral. S. Figueras 13. Placa 17893. Agustina Netto.
Suárez No. 137. Placa 18011. Cía. de Seguros «El Iris».
Gral. Carrillo 27. Placa 18038. Luciano Peón.
San Miguel 185. Placa 18496. Angela Campa.
San Miguel 226-D. Placa 18543. María Teresa Varona.
Gral. M. Suárez 262. Placa 18575. H. de José M. González.
Gral. M. Suárez 262. Placa 18585. Realty and Construction S.A.
Gral. M. Suárez 112-114. Placa No. 18613. Rosalía Hernández.
H No 126 Placa 19929. Josefa Vojá.
Industria 149. Placa 20290. Luz Zuáznabar.
J. A. Del Cueto s.n. Placa 21804. Gervasio Fernández.
Lagunas 19. Placa 22062. Paulina Garcéw.
Lugareño No. 38. Placa 22417. Cristina C. de la Presilla.
Layton 42. Placa 22474. Manuel Saborí.
General F. Andrade s.n. Placa No. 45416. M. A. de la Campa.
Luyanó 37. María L. Comesañas.
Mayor Gorgas 406. Placa 24205. Manuel Campanioni.
M. Fdez. de Castro 78. Placa 25891. H. de N. López.
M. Fdez. de Castro 78-A. Placa No. 25892. H. de N. López.
Oquendo 2. Placa 27281. Cosme Blanco Herrera.
Oquendo 18. Placa 27309. Jaime Arbós.
P. Gómez 154. Placa 28353. Arturo Sansores.
29 No. 208. Pedro Díaz. Placa No. 40356.
Peña Pore 11. Placa 29208. Salvador Vieta.
Primelles 3. Placa 31054. Gonzalo Iriarte.
R. M. de Labra 270. Placa 32630. Josefina F. Blanco.
Pí Margall 75. Placa 44335. Cía. de Seguros.
Rosa Enríquez 15. Placa 46269. Ramón Suárez.
Salud 45. Placa 34183. Francisco Carretero.
San Benigno 1. Placa 36183. Julián Cantero.
Séptima s.n. Placa 37270. Mercedes Toscano.
Séptima 136. Placa 37370. Mercedes Toscano.
Santos Suárez 66. Placa 37557. Celia Camacho.
San Cristóbal letra C. Placa 39256. Lea ndro Sierra.
Séima s.n. Placa 44601. Ramón Alvarez.
Salud 67. Placa 34205. María Josefa Baldasano.
25 No. 249. Placa 42263. Mercedes García.
25 No. 259 y medio. Placa 42354. A. Portela.
23. No. 213. Placa 42234. David Fallaredo.
25 s.n. Placa 42274. Anastasio Portela.
Zenea 162. Placa 39886. Juan A. Vázquez.
Zenea 180. Placa 39902. Juan Bautista.
Víctor Muñoz 83. Placa 40174. Enrique Fernández.
Tenerife 23. Placa 40399. Alicia Limas.
Trece No. 81. Placa 41003. Eabina Vega.
Trece s.n. Placa 41035. Francisco G. de Urbión.
Tamarindo 22. Placa 41502. Fidel Tulipán.
27 s.n. Placa 42544. Suc. B. Lagueruela.
27 s.n. Placa 49169. Angela y Carmen del Río.
27 s.n. Placa 49231. Max Borges.

Es de esperarse, en resumen, que ya recogiendo a tiempo sus certificados o pormenorizando bien las solicitudes, puedan los contribuyentes permitir a la Administración Municipal un mejor servicio en la materia.

LA COMISION DEL TABACO RINDE UN HOMENAJE A LA MEMORIA DE UNO DE SUS MIEMBROS FALLECIDO

Fué el señor Angel González del Valle, su Comisionado Especial Mercantil en las Américas. Entrevista con el Presidente de los fabricantes de tabacos de los Estados Unidos. Amplían estudios

Bajo la presidencia del Secretario de Agricultura, Ing. García Montes, y actuando en la Secretaría el Dr. Luis Grau Agüero, ha celebrado sesión la Comisión Nacional del Tabaco.

Asistieron también el vocal técnico señor C. M. Alvarez Tabío; el Dr. J. M. Cortina y los señores Gabriel Piedra, Fernando Palicio, F. Torres Gener, Tirso Valdés Vázquez y José B. Cosío, más el Jefe de Despacho, señor José E. Perdomo.

La sesión se inició con un cálido tributo a la memoria del señor Angel G. del Valle, Comisionado Mercantil del Tabaco en las Américas, cuyo reciente fallecimiento constituye una irreparable pérdida para el organismo, en el que figuraba desde su fundación y donde sus eminentes servicios dejan una estela imborrable. Así lo reconocieron y proclamaron todos los presentes, al usar sucesivamente de la palabra para hacer resaltar los méritos personales del compañero y amigo desaparecido, dándose también lectura a diferentes mensajes de pésame, procedentes en varios casos del extranjero.

Angel G. del Valle fué siempre una relevante figura del giro de tabaco. Perteneció por muchos años a la firma «Jorge y P. Castañeda» y tomó parte activa en la constitución de la Asociación de Almacenistas y Cosecheros de Tabaco, donde organizó después sus oficinas y figuró durante largo tiempo como Secretario.

Hombre de gran actividad y clara inteligencia, mereció más tarde los títulos honoríficos de Socio de Mérito y Secretario Honorario que ostentaba al morir.

En la Comisión Nacional del Tabaco, donde comenzó a laborar como Vocal Técnico, fué también el hábil organizador de sus oficinas y de gran parte de los servicios que hoy presta dicho organismo. Pasó después, hará unos seis años, a ocupar el cargo de Comisionado Mercantil en las Américas, que desempeñaba últimamente, y en el cual prestó brillantísimos servicios, ganando en los Estados Unidos muchas voluntades para la causa del tabaco de Cuba, así como grandes simpatías y afectos personales entre el giro tabacalero de aquella nación, donde era estimadísimo, y en las mismas esferas oficiales de Washington. Otro tanto supo lograr también con sus viajes por la América del Sur, especialmente en la República Argentina.

El tributo de admiración y respeto a su memoria que le rindió la junta no pudo, pues, estar más justificado, ya que era, por todos conceptos, un funcionario ejemplar.

Cubriendo la vacante

Para cubrir la vacante del señor Angel G. del Valle se habían presentado distintos aspirantes, cuyos respectivos merecimietos analizó escrupulosamente la Junta durante una larga deliberación, y—guiada por el propósito de hallar el mejor sustituto posible, dada la importancia del cargo y de las gestiones que últimamente se han venido realizando en los Estados Uidos para la restitución de los antiguos derechos a nuestro tabaco y sus productos.

Finalmente se acordó recomendar al Ejecutivo el nombramiento del señor Florentín Mantilla Viera, perfecto conocedor de los problemas de la agricultura, el comercio y la industria del tabaco por una larga dedicación a esos negocios, en los cuales fueron también muy conocidos y apreciados sus ascendientes.

La Comisión ha procedido con un criterio estrictamente administrativo para cubrir esta vacante, y puede asegurarse que la designación del señor Mantilla será muy satisfactoriamente acogida por el giro de tabaco.

Agróomos peruanos

En la junta que reseñamos se dió cuenta de la estacia en Cuba de los ingenieros agrónomos peruanoe señores Carlos Derteano Urrutia y Moisés Loayza, que vienen para ampliar estudios, especialmente en lo que se refiere al cultivo del tabaco.

Dichos señores visitaron en días anteriores las oficinas de la Comisión, y ésta ha acordado autorizarlos para visitar igualmente la Estación Experimental del Tabaco, en San Juan y Martínez, y realizar allí los trabajos que estimen convenientes.

Delegado en la Argentina

Considerada la conveniencia de que la Comisión tenga permanentemente un representante o delegado especial en la República Argentina, dadas las gestiones que se realizan para una inteligencia comercial con aquella nación que favorezca los intereses tabacaleros de Cuba, se acordó designar a ese fi al señor Ramón Irijoa que durante muchos años ha representado allí a la Unión de Fabricantes de Tabacos y Cigarros y es persona muy conocida y estimada en Buenos Aires.

Distinguido visitante

El Secretario de la Comisión, Dr. Grau Agüero, informó que en días anteriores visitó aquellas oficinas el señor Alvaro M. García, Presidente de la Cigar Manufacturers Asociation of America, quien ha venido a Cuba para tratar de los Trabajos que se realizan con el fin de obtener la rebaja de derechos en los Estados Unidos, solicitud que apoyan decididamente los fabricantes americanos y también los cosecheros, convencidos ya éstos últimos, plenamente, de que la rama de Cuba no es un competidor, sino un aliado de la que allí se produce; y habiéndose logrado convencer igualmente a la industria tampeña de fabricación de tabacos con esa rama nuestra en un ciento por ciento (crear Havana), de que la extensión de la aludida rebaja a los genuinos tabacos habanos (elaborados en Cuba) no perjudicará los intereses de la industria de Tampa.

Todo esto es producto de la tesonera inteligente labor de la Comisión Nacional de Tabaco y, muy especialmente, del fallecido Sr. Angel G. del Valle.

El Sr. Alvaro García tuvo una larga conferencia con el Dr. Grau Agüero y con el señor Fernando Palicio, efectuándose después determinados trabajos, tras los cuales hay la impresión de que muy en breve quedará ya satisfactoriamente resuelto el asunto.

HERIDOS AL VOLCARSE UN CAMION

CALIMETE, mayo 1. DIARIO. Habana. Un camión del central Por Fuerza se volcó en la curva de la carretera que conduce a dicho ingenio, resultando con lesiones de gravedad los señores Sarmiento, López Zabaleta, Rodríguez Siré y otros. Las autoridades actuaron en el hecho.—GARCIA, corresponsal.

DE UN BALAZO EN LA CABEZA UN EX-PRESIDIARIO MATO A UNA AMIGA EN SU DOMICILIO

Acto seguido huyó sin que lo hayan podido detener. Había cumplido condena de 14 años por homicidio, ya que también dió muerte a otra mujer en la barriada de Jesús María

Mercedes Ortiz López, de 28 años y vecina del callejón de O'Farrill, número 9, falleció en el Hospital de Emergencias a consecuencia de una herida de bala que presentaba en la cabeza, y que le fué producida con un disparo de revólver por su íntimo amigo Lázaro Martínez Portada, conocido por «Changuito», que logró fugarse y que está siendo buscado por los cuerpos de policía.

El hecho

Los testigos presenciales del hecho, nombrados Julián Castillo Figueroa y Ramiro Herrera, declaran que se encontraban en el domicilio de la víctima como a las diez de la noche del domingo, cuando se presentó un individuo de raza negra, bien portado, con espejuelos ahumados, conminándoles para que abandonaran la casa en el acto, y una vez conseguido su propósito, penetró en la habitación en que se encontraba Mercedes, disparando contra ella. Luego se dió a la fuga. Poco después se personó el vigilante 2382, V. Miranda, en compañía del cual condujeron a Mercedes al Hospital Municipal, donde falleció sin que pudiera prestar declaración.

Las investigaciones

El teniente Román Gómez, al mando de la Segunda Estación, que inició las oportunas diligencias, pudo conocer que el autor de la muerte de Mercedes era Lázaro Martínez Portada, alias «Changuito», que salió recientemente de Presidio, ordenando su busca y captura. También se personó en el lugar del hecho desde los primeros momentos el comandante Juan Serra Cardona, Inspector del Primer Distrito.

Por disposición del Juez de Guardia, doctor Fidel Vidal, el cadáver de Mercedes fué entregado a sus familiares con la obligación de presentarlo en el Necrocomio para la práctica de la autopsia correspondiente, diligencia que se llevó a cabo en la mañana de ayer.

Actúa la Policía Judicial

Recibiendo instrucciones del capitán León Blanco, Supervisor de la Policía Judicial, el subinspector de dicho cuerpo Manuel Gómez, asistido del agente Guillermo David, comenzaron a practicar investigaciones alrededor del suceso, logrando averiguar el agente David que el autor del homicidio había sido Tomás Arrondo Martínez, más conocido por «Changuito», cuyo sujeto recientemente extinguió condena de 14 años en el Presidio, por haber dado muerte en igual forma a su mujer, Fermina Rodríguez, hecho que tuvo lugar en el barrio de Jesús María.

Dicho sujeto es hermano de un individuo conocido por el mismo alias, que se dedica a prestar dinero al «garrote» en los muelles de la Habana. El acusado se encuentra gozando de libertad en una causa que se le sigue por delito de amenazas, en el Juzgado Correccional de la Primera.

Se ignora el origen del hecho

La policía ignora el origen del hecho, pues «Changuito» sólo sostenía relaciones de amistad con la víctima, a la que venía protegiendo voluntariamente y tener ella íntimas relaciones con otro sujeto que labora en los muelles como estibador.

El entierro de la señora Asunción Herreros de Tejada

En su residencia de Santa Isabel de las Lajas falleció la respetable señora Asunción Herreros de Tejada, viuda de Herrero, madre amantísima del que fué hasta su muerte compañero nuestro muy querido, Señor José María Herrero.

La finada señora Asunción Herreros, que había rebasado ya los noventa años, era el fiel exponente de las virtudes tradicionales de la raza Su innata bondad y simpatía habíanle granjeado grandes afectos en el seno de un sociedad que hoy recibe con hondo sentimiento la noticia de su muerte.

Apegada a sus creencias y fiel a sus principios, poseía, además, una entereza de carácter que, no obstante sus años, se manifestaba siempre y en todo su vigor cada vez que el caso lo requería. No hace mucho escribió una carta enérgica y contundente al Gobierno del Frente Popular español, renunciando a cobrar la pensión que le correspondía como viuda de un coronel: «No quiero nada de esa gente», decía.

Cumpliendo los deseos en distintas ocasiones manifestados por la finada, sus restos mortales han sido trasladados a la Habana para recibir aquí cristiana sepultura. Fueron tendios en casa de su hijo político, el doctor Jacinto Menéndez, en Industria 59, desde donde partirá hoy el cortejo fúnebre, a las ocho y media de la mañana.

Tanto al doctor Menéndez, como a las hijas de la finada señoras Ana María Herrero viuda de Bolívar y María Luisa Herrero de Menéndez, así como a su nieto y querido amigo nuestro, doctor Eduardo Bolívar enviamos la expresión de nuestra condolencia, al mismo tiempo que elevamos nuestras preces al Señor por el eterno descanso de la extinta.

Describe el Buró de Homicidios cómo fué muerto en la finca "La Adela" el comerciante Amador a manos de otro

La competencia en el giro de bodega a que se dedicaban, hizo que se suscitara una violenta situación entre ambos. El que resultó occiso, agredió a la esposa del victimario

Sobre la tragedia desarrollada en la finca «La Adela», en la región pinareña, donde resultó muerto el comerciante Sandalio Amador, a manos de su colega Epifanio Alonso ha rendido detallado e interesante informe el detective de la Policía Secreta José Luis López del Castillo, miembro del Buró de Homicidios; el informe, que damos a conocer, ha sido elevado por el comandante Menéndez, jefe del Cuerpo, al Juzgado de Instrucción de San Cristóbal.

Relata en el mismo López del Castillo que hará cerca de cinco meses el acusado Epifanio Alonso Vigoa, de 24 años, comerciante, vecino de la finca «La Yaya», enclavada en el Barrio Minas, Término Municipal de San Cristóbal, abrió al público un comercio de escasa importancia en el lugar de su residencia, distante unos 200 metros de otro establecimiento análogo, situado en la finca «La Adela», en el propio barrio, cuyo dueño era el que resultó occiso Sandalio Amador Díaz, de 36 años de edad. Que como quiera que desde hacía cuatro años la única bodega establecida en aquel paraje era la de Amador Díaz, la apertura de la de Alonso Vigoa quebrantó económicamente el negocio de aquél, habida cuenta de que los vecinos del lugar compraban indistintamente en ambos establecimientos. Como consecuencia, hubo de surgir la consiguiente competencia entre ambos comerciantes; creándose un estado de profunda enemistad. Y al calor de las desavenencias propias de estos casos, se suscitaron múltiples incidentes que generaron una situación extremadamente tirante entre los expresados colegas, recrudecida asimismo por el hecho de que Amador insistentemente dirigía frases mortificantes a la esposa del acusado, nombrada Alejandrina Alvarez Chirino, a la vez que también la asediaba de amores.

Movido por sentimientos de represalia, con el propósito de perjudicar a su antagonista, Alonso Vigoa se personó el día 11 de marzo ppdo., en el Cuartel de la Guardia Rural de San Cristóbal, produciendo una denuncia, cuyos hechos hacía consistir en que Amador Díaz cortejaba a su esposa, se dedicaba a la explotación de rifas no autorizadas y poseía un revólver. En virtud de tal denuncia, al día siguiente en horas de la mañana, cumpliendo órdenes superiores los soldados César Rivero Cordero y José Fuentes, se constituyeron en el domicilio de Amador Díaz ocupándole un revólver del que carecía de la licencia correspondiente.

Así las cosas, apenas transcurridas dos horas, Amador Díaz salió de su morada en unión de María Castell García, conduciendo una lata y un palo de guara colorada; dirigiéndose en busca de agua a un pozo que está situado cerca de la casa de Alonso Vigoa. Y cuando transitaban a unos 25 metros de distancia de dicha vivienda, en cuyo portal se hallaba la señora Alvarez Chirino, ésta, al advertir la presencia de Amador Díaz, comenzó a alardear en voz alta, aludiendo a la ocupación del revólver referido; siendo entonces que Amador Díaz estimando que era provocado, hubo de acalorarse y le dirigió frases obscenas e insultantes, ripostando la Alvarez Chirino con otras no menos duras; promoviéndose un altercado en el curso del cual salió al portal el Alonso Vigoa, que se encontraba en el interior de la bodega. En esos momentos, Amador Díaz dominado por la ira se encaminó hacia la morada de los expresados cónyuges, esgrimiendo el palo a que se ha hecho mención, no logrando su intento de llegar, debido a la intervención de Luis Hernández Bonilla, que accidentalmente transitaba por aquel lugar que procedió a sujetarlo, despojándolo del palo y conduciéndolo a varios metros de distancia.

Esto no obstó para que Amador Díaz, decidido a reñir, resueltamente retornara al teatro del hecho armado de un palo de algarrobo, cogido del suelo, que no ha sido ocupado, agredió primeramente a la Alvarez Chirino, produciéndole contusiones en las regiones malar derecha y antibraquial posterior derecha, haciéndola caer. Al advertir la agresión de que era víctima su esposa, Alonso Vigoa acudió prestamente junto a ella, para defenderla, siendo también atacado por Amador Díaz gozaba fama pública de hombre violento y arrojado, contrastando con el acusado Epifanio Alonso Vigoa, quien está conceptuado como persona de carácter apacible y no inclinada a la pendencia.

VISITAS DE MILITARES A MANZANILLO

MANZANILLO, mayo 1. DIARIO. Habana. Durante algunas horas estuvieron en esta localidad el coronel Manuel López Migoya, el teniente coronel Ruperto Cabrera, el comandante Velázquez y los capitanes Orive y García, éste último ingeniero. En el tiempo que permanecieron en esta ciudad visitaron algunos departamentos, siendo atendidos por nuestras autoridades civiles y militares. —CORONAS, corresponsal.

Fallecimiento

Se ha cumplido por el Cuartel General, el penoso deber de dar a conocer a todos los mandos el fallecimiento del Oficial Supernumerario, retirado, Rafael Suárez M. M., ocurrido el día 23 del actual en Ciego de Avila.

"Es democrático el Gobierno de Busch", Dr. Pinot

El Ministro en México ha hecho declaraciones a su llegada a Washington ayer

WASHINGTON, mayo 1º. (AP).—El doctor Enrique Finot, primer Embajador de Bolivia en México, hizo ayer una visita al Secretario de Estado Cordell Hull y al Subsecretario Sumner Welles, debido a que el lunes sale hacia Ciudad México, para tomar posesión de su cargo. Le acompañaba el Ministro boliviano en Estados Unidos, Luis Fernando Guachalla.

Explicando la situación de Bolivia, el doctor Finot manifestó que es actualmente la misma que antes del golpe de Estado por el Presidente Busch. La Constitución sigue en vigor, y se ha convocado a nuevas elecciones. El Congreso anterior fué disuelto, para concentrar provisionalmente los poderes en manos de Busch. Por lo demás, son los mismos el Gobierno y la ideología popular-democrática.

El doctor Pinot terminó diciendo que está muy interesado en su próxima residencia en México, país que tiene gran afinidad con Bolivia: fuerte población indígena, gran riqueza minera y problemas petroleros por resolver. Fué Finot quien, como Ministro de Estado boliviano, firmó en 1936 el decreto cancelando la concesión de la Standard Oil, y devolviendo a la nación los pozos de petróleo que explotaba esa compañía.

Degolló a su mujer y luego, de un tajo, se cortó la tráquea

Aunque la madre de la joven se hallaba presente, no pudo evitar el sangriento suceso

En la habitación número 8, de la ciudadela situada en San Lázaro 613, perdió anoche la vida la joven Lidia Casañas Calvo, de 16 años y vecina de la misma, al ser agredida con una navaja por su marido, un individuo conocido por Felipe, cuyo sujeto, acto seguido, con la misma arma, se infirió heridas en el cuello, quedando en gravísimo estado.

Según investigaciones practicadas por el Comandante Serra, Inspector del Primer distrito y el Capitán Campos, al mando de la Cuarta Estación, hace tres meses Lidia y Felipe, comenzaron a sostener relaciones íntimas. Anoche tuvieron un disgusto, ignorándose los motivos, y, en el curso del mismo, Felipe, armado de la navaja, atacó fieramente a su mujer, y, al verla caer herida, intentó matarse.

A los gritos proferidos por los vecinos acudió la policía, conduciendo a ambos al Hospital Municipal, donde falleció la joven. Al ser reconocido el cadáver se le apreció una herida de gran extensión en el cuello, seccionándole la tráquea. Felipe presentaba otra herida de igual naturaleza en el cuello, siendo su estado de tal gravedad que fué necesario someterlo a una intervención quirúrgica.

La policía hizo entrega del cadáver de Lidia, a su madre, Ana María Calvo, con la obligación de presentarlo en la mañana de hoy en el Necrocomio.

Según aparece de lo actuado por la policía, la señora Ana María Calvo intervino en el disgusto surgido entre su hija y su marido, sin que pudiera evitar que Felipe la matara, dado la brusquedad con que la atacó.

✝

E. P. D.

EL SEÑOR

Manuel Menéndez García

HA FALLECIDO

Y dispuesto su entierro para las 4 y 30 de la tarde de hoy, sus hermanos, sobrinos y demás familiares, ruegan a sus amistades se sirvan concurrir a la Capilla de la Quinta "Covadonga", para acompañar el cadáver al Cementerio de Colón, favor que agradecerán.

Habana, 2 de Mayo de 1939.

Rafael y Carmen Menéndez García, Esperanza Rabasa de Menéndez, Ventura Alonso, Hermanos Menéndez Villoch, Hermanos Arana Menéndez, José del Moral y Alonso y Co., S. en C.

FUNERARIA DE PRIMERA CLASE
ALFREDO FERNANDEZ
SAN MIGUEL 313 TELEFONO---A-6348

M.E.C.D. 2016

ENTREGADOS AYER LOS TITULOS DE PROPIEDAD DE LOS REALENGOS "TACAMARA" Y "GUIRAL", EN HOLGUIN

El Ing. García Montes, Secretario de Agricultura, hacien do entrega de los premios a los triunfadores de la Primera Exposición Nacional de Floricultura, celebrada re cientemente en Rancho Boyeros.

BRILLANTE RESULTO EL ACTO DE CLAUSURA DE LA PRIMERA EXPOSICION DE FLORICULTURA

El Dr. José Manuel Cortina pronunció el discurso con que se dió por terminada la exhibición de los bellos jardines, cestos, etc. La distribución de premios especiales a los expositores

Bello remate de la I Exposición Nacional de Floricultura, fué el acto de clausura celebrado en la noche del domingo.

Desde mucho antes de la hora señalada, el gran stand estaba repleto de distinguido público.

Al filo de las diez, el Secretario de Agricultura inició el acto dando las gracias a todos: a la concurrencia que desde que se inaugura la Exposición no ha dejado de ser numerosa, apesar de que en alguna de las tardes la inclemencia del tiempo hacía presagiar un vacío total, y a los expositores que con su entusiasmo, y su refinado gusto han permitido a la Secretaría de Agricultura alcanzar con esta Exposición de Floricultura, primera que se celebra en Cuba, el éxito que se ambicionaba.

Seguidamente se procedió al reparto de los Premios que fueron como sigue:

PREMIOS ESPECIALES

A la Mejor Mesa.—Un bowel de plata y Diploma de Gran Premio en pergamino a la señora Loló Larrea de Sarrá, quien presentó una mesa para jueves de cuaresma.

Para el Mayor Aporte Artístico.—Profesionales. Un Gran Premio. Medalla de Oro, Diploma de Gran Premio en pergamino y Cinta Morada, a la Casa Trías por un Capricho. Aficionados. Un Gran Premio, Medalla de Oro, Diploma de Gran Premio en pergamino y Cinta Morada, a la señorita Marta Ramos Izquierdo, que presentó un artístico cuadro.

Para la Mejor Colección de Rosas.—Un Premio Especial, Medalla de Plata, Diploma de Gran Premio en pergamino y Cinta Morada a la Escuela Técnica «Enrique José Varona».

Para la Mejor Colección de Orquídeas.—Un Premio Especial, Medalla de Plata, Diploma de Gran Premio en pergamino y Cinta Morada, correspondió al señor Frank Steinhart.

DIPLOMAS DE HONOR

Para los treinta mejores Clubs para Menores que mejor aporte hicieran a la Exposición, correspondieron a los Clubs «24 de Febrero», de Ciego de Avila; «J. Valdés», de San Juan y Martínez; «La Guardia», de San Juan y Martínez; «José Martí», de Caimito de Guayabal; «Añorga», de la Habana; «Arango y Parreño», de la Habana; «Salud y Sanidad«, de Marianao; «P. Dulces», de San José de las Lajas; «Bachiche», de Cárdenas; «Rosita», de Jovellanos; «Miss Cawan», de Cabaiguán; «Martí», de Ranchuelo; «El Encanto», de Ranchuelo; «Violeta», de Ranchuelo; «Remedios», de Remedios; «Juan B. Jiménez», de Santa Clara; «El Pensamiento», de Santa Clara; «Aguadita», de Santa Isabel de las Lajas; «L. Armenteros», de Trinidad; «Comallonga», de Camagüey: «Agramonte», de Camagüey»; «Tesoro de la Mujer», de Camagüey; «C. Rionda», de Camagüey; «Martí», de Nuevitas; «Azucena», de Jiguaní; «Violeta», de Manzanillo.

OTROS PREMIOS

Aficionados

Un Primer Premio, Diploma de Primer Premio en pergamino y Cinta Azul para el mejor jardín a la señora Emma Cabrera de Jiménez Lanier. (Un rock garden.)

Un Segundo Premio, Medalla de Plata Diploma y Cinta Roja a la señora Lolita Hechevarría de Fernández Casas por un jardín estilo inglés antiguo.

Dos Tercer Premio, Medalla de Bronce. Diploma y Cinta Amarilla a la señora de Viriato Gutiérrez por un jardín criollo y a la señora María B. de Galdós por una maqueta (colonia.)

Diplomas de Honor para los jardines «Woman-s Club of Havana» por una maqueta, Colonia Holandesa; señora de Soler, por un jardín colonial; señora Leonor Montes de Laredo, por un jardín antiguo; señora Elisa Godínez de Batista, por un rincón de jardín 1840; Fundación «Rosalía Abreu» por un mosaico de flores; señora Elena Vieta de Ramos, por un jardín; Central Soledad, por un rock garden; señora Marcela C. de Barnet, señora de Belt; señora de Echarte; señora de Hoyts, por un rock garden con la Gruta de Lourdes; Granja Escuela de la Habana, por un proyecto de jardín para Escuela Rural; señorita Nena Wilson por un kiosco sevillano; señora Antonia G. de Pereira, por un jardín de begonias; Escuela Técnica Enrique José Varona y Archibald Durland.

Profesionales

Un Primer Premio, Diploma y Cinta Azul, al señor Ricardo Soler, por sus Jardines de ayer y del mañana.

Un Segundo Premio, Medalla de Plata, Diploma y Cinta Roja, a la Ciudad Jardín, por un Mosaico.

Aficionados

Un Primer Premio, Diploma y Cinta Azul, al señor Archibald Durland por un Cuadro, Flores cortadas en Vasos. El señor Durland hizo dejación de su premio para la planta más rara de la Exposición a juicio del Jurado, concediéndose a la señora Ernestina Pola de Bustamante por su Brasso-Cattleya.

Un Segundo Premio, Medalla de Plata, Diploma y Cinta Roja a la señorita Teresa Ardavín, por sus flores cortadas en vaso.

Un Primer Premio, Diploma y Cinta Azul, a Mrs. Albert Kaffenburg Jr., por su adorno floral.

Un Tercer Premio, Medalla de Bronce, Diploma y Cinta Amarilla a la señora Mercedes Valdés Chacón, por un arreglo floral.

Diploma de Honor para la señora R. de Angulo, señora Asunción Tejera de Forcade, señora Pilar Morales viuda de Vila, señora Mercedes Valdés Chacón de Calvo, señora Silvia Berndes, señora Alicia Párraga, señora Rosa Clavería de Blanco Herrera, señora Zoila Mulet de Concheso, señora Paulina Andricaín, señora García Montes de Terry, señora Nieves Pérez Chaumont, señora Luisa Carlota Párraga.

Un Primer Premio, Diploma y Cinta Azul, a la señora María B. de Galdós, por una mesa rústica.

Un Segundo Premio, Medalla de Plata, Diploma y Cinta Roja, a la señora de Castro Montejo, por una mesa de boda.

Dos Tercer Premio, Medalla de Bronce, Diploma y Cinta Amarilla, a la señorita María Luisa Menocal por una mesa marina y a la señorita Luisa Carlota Párraga por un arreglo de mesa.

Diplomas de Honor a los arreglos de mesa presentados por las señoras de Lismore, Guillermina García Montes de Gómez Waddington, y de Oña, conjuntamente con la señorita Campa.

Un Primer Premio, Diploma y Cinta Azul al señor Fernando Mesa por su Ventana Sevillana.

Un Segundo Premio, Medalla de Plata, Diploma y Cinta Roja, a la señora Gabriela García por su Terraza.

Un Tercer Premio, Medalla de Bronce, Diploma y Cinta Amarilla a la señorita Loló Vinent por su Rincón de Portal.

Diplomas de Honor a la señora Montes de Terry y al Instituto del Café.

Profesionales

Un Primer Premio, Dipoma y Cinta Azul al Jardín El Clavel, por su Jardín de Primavera.

Un Segundo Premio, Medalla de Plata, Diploma y Cinta Roja, al Jardín Lutecia, por su presentación de Arte Moderno.

Dos Tercer Premio, Medalla de Bronce, Diploma y Cinta Amarilla al Jardín Milagros por su Capricho y al Jardín La Gardenia, por su automóvil para boda.

Diplomas de Honor a las exhibiciones del Jardín La Dalia, Jardín Goyanes, Jardín Vogue, Jardín Trianón, Jardín Tosca, Jardín Marxens y Vázquez, Ciudad Jardín, Jardín Paladial y Jardín Magriñá.

Un Primer Premio, Diploma y Cinta Azul a la señora Emma Cabrera de Jiménez Lanier, por su colección de Cactus cubanos.

Un Segundo Premio, Medalla de Plata, Diploma y Cinta Roja a la señora Marquesa de Pinar del Río por su colección de orquídeas.

Diplomas de Honor para las exhibiciones de la señora Ana Rosa del Monte de Mora, señor Van Hermna, señorita Adela S. Fortún, doctor Rocamora, A. Durland, por sus plantas acuáticas.

Un Tercer Premio, Medalla de Bronce, Diploma y Cinta Amarilla a la señorita Adela S. Fortún por su colección de plantas diversas.

Diplomas de Honor para las exhibiciones de la señora Ana Rosa del Monte de Mora, señor Van Herman, señorita Adela S. Fortún, doctor Rocamora, A. Durland, por sus plantas aciáticas.

LA CLAUSURA

Terminado el reparto de premios, el Secretario de Agricultura, no sin antes hacer un cumplido elogio del orador, concedió la palabra al doctor José Manuel Cortina, para el discurso de clausura.

El doctor Cortina comenzó diciendo que aunque cansado y materialmente agotado, no quiso desatender a la invitación que el ingeniero García Montes le hiciera para hablar en esa noche, porque entendía que el espíritu moral, supera al agotamiento físico. Y ello es verdad.

Tuvo frases de elogio para la Secretaría de Agricultura por el esfuerzo realizado y para las Damas que componen el Comité que tanto y con tanto entusiasmo ha laborado para el éxito de la Exposición.

Afirmó que debía señalarse este evento que acaba de tener lugar, como un acto de singular trascendencia, por cuanto representa la transformación cultural de nuestro sentido estético. Las consecuencias de esta Exposición habrán de ser algo más que una bella exhibición de hermosas y fragantes flores, ya que se trata de coordinar un sentido profundo y estético de la vida. De esta Exposición hemos de sacar positivas consecuencias y magníficas iniciativas.

Gozamos los cubanos de una naturaleza pródiga, de un clima envidiable. Todas las ventajas de los países tropicales las poseemos; sin tener en cambio pantanos mortíferos, los animales dañinos, las selvas inasequibles, las pestes y otros males que aquejan a otros países del trópico. No es menos envidiable nuestra posición geográfica; no estamos en los lejanos lugares de aquellas islas que fantásticamente nos presentan la novela y el cine como paraísos; somos la antesala del Universo todo y ni la antigua Greciani la Italia hubieran dejado de envidiarnos nuestra admirable posición.

Cuba tiene su atractivo en nuestra palma real, columnata de marfil coronada de verde esmeralda que no puede admirarse en otras latitudes y que encanta a quien la contempla.

Nuestra tierra tiene innúmeras posibilidades y es nuestro deber aprovecharlas. La Exposición que se clausura es un acto de alta civilización cubana; es una clarinada que nos llama la atención para todo cuanto podemos hacer.

El provecho que de esta Exposición podemos sacar es el darnos cuenta de que estamos en el deber de hacer nuestras ciudades más bellas y más atractivas. La Habana tiene su fisonomía peculiar, guarda bellezas de su pasado que debemos conservar, mejorándola, quitándole muchas cosas que la afean. Señala la necesidad de suprimir los postes que ya han desaparecido en todas las ciudades de la importancia de la nuestra; de cuidar los árboles que bordean nuestras carreteras para que éstas con su belleza sean un atractivo para el turista; de fomentar parques, jardines y bosques, estimular la construcción de bellos jardines en las residencias particulares.

Hace referencia a la Francia inmortal, la nación de todos amada y de todos admirada, de París, la capital del mundo, para afirmar que sin sus maravillosos jardines de Versalles, sin las espléndidas avenidas de la Ciudad Lumiére, no afeada por anuncios antiestéticos que revelan un mercantilismo sórdido ajeno a toda belleza, Francia no tendría el conjuro encantador que la hace bella y atractiva.

Apunta la conveniencia de crear una Comisión Nacional de Estética que afinzándose en un sano patriotismo encauce todos estos propósitos para que, puesto que la Naturaleza nos ha dotado con todas sus bondades, hagamos de nuestra Patria la belleza del Trópico.

Entona un canto a la flor y a todos sus atractivos, para terminar diciendo que en ella no sólo se encierra la belleza ya que su explotación acertada es fuente de beneficios económicos lo que permite el máximo ideal, que es aunar lo bello con lo provechoso, el arte con el negocio.

La flor, es el lenguaje del sentimiento, la flor compendia nuestras más caras ilusiones, la flor es la expresión sublime de la bondad de Dios.

Y terminó su magnífica oración interrumpida a menudo por los aplausos de los presentes con los famosos versos de nuestro inmortal Martí, en los que el Apóstol pedía un ramo de flores y una bandera.

Satisfechos pueden sentirse el Secretario de Agricultura y quienes le han secundado en esta I Exposición Nacional de Floricultura por el gran éxio obtenido.

Proyecta la Oficina Internacional de Trabajo de Ginebra una conferencia en 1940 sobre inspecciones de trabajo

Estudian la aplicación de los convenios en las colonias y los protectorados. Reunidos a ese fin los miembros que integran esa organización. Detalles llegados a La Habana

Desde el 27 hasta el 30 de marzo estuvo reunida en la sede de la Oficina Internacional del Trabajo la Comisión de técnicos encargada de examinar los informes que anualmente suministran los Estados Miembros sobre las medidas adoptadas para aplicar los convenios internacionales del trabajo ratificados. La tarea es cada día más importante por el número de convenios adoptados y por el de las ratificaciones. Este año el número de informes de los Gobiernos sometidos a examen de los técnicos, es de 626 o sea 42 más que el año último.

Antes de iniciar sus tareas la Comisión, el señor Phelan, Director adjunto de la Oficina Internacional del Trabajo, recordó la importancia de la misión encomendada a la Comisión. Creada ésta hace veinte años es hoy uno de los principales engranajes de la Organización y en virtud de las enmiendas introducidas en su Constitución tienen en ella mayor número de representantes los países extraeuropeos.

La Comisión estuvo presidida por el señor Jorge Scellé (Francia). Del examen de los informes resultaron diferentes observaciones que la Comisión hacía al Consejo de administración de la Oficina Internacional del Trabajo, acogiéndose con complacencia las decisiones adoptadas por el Consejo de administración de la Oficina, tendientes a convocar próximamente una conferencia técnica encargada de preparar para 1940 la adopción de un proyecto de convenio sobre inspección del trabajo.

A juicio de los técnicos, un convenio con ese carácter será una de las principales garantías de la aplicación efectiva de las legislaciones nacionales y de todas las medidas destinadas a hacer efectivas las disposiciones de los convenios ratificados por los Estados Miembros. La Comisión puso de relieve el interes que representan los contactos mas estrechos entre los servicios de inspección de los paises miembros de la Organización Internacional del Trabajo, así como entre estos servicios y la Oficina.

La Comisión consagró este año una atención especial a la aplicación de los convenios internacionales del trabajo en las colonias, protectorados y territorios que no se gobiernan plenamente por ellos mismos.

Es sabido que después de la ratificación de un convenio por un Estado, sus disposiciones son obligatorias en todo el territorio del Estado, pero que no existe obligación incondicional de este género para las colonias, protectorados y otras posesiones, quedando subordinada la aplicación de los convenios a esos territorios, a las posibilidades de sus condiciones locales. Ahora bien, en los últimos años se comprobó que los Estados Miembros tendían cada vez más a plicar los convenios que ratificaron tanto en la metrópolis como en sus colonias y otras posesiones. La Comisión estima que las medidas adoptadas para la aplicación significan uno de los desarrollos mas interesantes de la legislación internacional del trabajo. Puede afirmarse que el desarrollo de la legislación social en numerosos territorios coloniales respondió a una de las necesidades más urgentes que se sintieron en dichos territorios durante los últimos años. Se comprueba el papel cada vez más determinante que han desempeñado los convenios internacionales del trabajo en el ritmo acelerado de las medidas legislativas que se dictaron teniendo en cuenta esas necesidades.

FAVORECIDOS LOS CAMPESINOS Y SUS FAMILIARES, EN NUMERO DE 300, CON DICHO REPARTO

El Delegado Especial del Presidente de la República, Ing. López Castro, continúa activamente los trabajos de estudio de las tierras del Estado que próximamente se repartirán

Se efectuó ayer la entrega de los títulos de propiedad de los realengos «Tacamara» y «Guiral», en el término municipal de Holguín, provincia de Oriente.

El número de campesinos favorecidos asciende a unos cincuenta, los cuales, con sus familiares, forman un núcleo de población de trescientas personas.

Los terrenos de «Tacamara» y «Guiral» son de primera clase; tierras aptas para el cultivo diversificado.

Tan pronto como la comisión de técnicos de la Secretaría de Agricultura fué afianzando de modo definitivo a los campesinos, a quienes hoy se entregan sus títulos de propiedad, aquella finca ha cobrado nueva vida, ya que sus ocupantes, al sentirse vinculados de modo permanente a la tierra, han cobrado nuevo vigor, para labrar sus tierras.

En la reciente visita que el ingeniero Amadeo López Castro realizó a aquel lugar, pudo comprobar que casi todo el terreno está preparándose para ser sembrado con la mayor variedad de productos que pueden darse en nuestro suelo. En colaboración con esta obra del reparto de tierras, se ha enviado a los agricultores semillas de todas clases, como ayuda a la labor que ellos ejecutan; e inmediatamente va a situarse en esos realengos un Inspector, Maestro en Cultivos, que sirva de director técnico.

Hasta hace dos meses, en que comenzó la labor de parcelación y afianzamiento de los actuales ocupantes, allí no había más espíritu que el de simple cortadores de caña, porque no tenían la seguridad de establecer un verdadero cultivo en terrenos de los cuales podían ser desposeídos en cualquier instante. Hoy, por el contrario, cada uno de los que ha logrado la escritura de propiedad, está dedicado de modo personal, con sus familiares, a trabajar su propia parcela, con la tranquilidad y la esperanza de un rendimiento seguro.

El próximo reparto

En la próxima semana se procederá a la entrega de los títulos de propiedad a los campesinos a quienes se ha donado la tierra que abarca la finca «La Rosa del Gran Capitán», en el término municipal de Sagua la Grande, provincia de Santa Clara.

El Ing. López Castro sigue estudiando personalmente los distintos problemas pendientes, a fin de que con la mayor rapidez se entreguen los títulos de propiedad de todos los realengos del Estado. Muy en breve se espera el repartimiento de los realengos «Caujerí» y «Realengo 18».

EN UN TIROTEO OCURRIDO EN LA VIBORA RESULTO MUERTO UN MUCHACHO CUANDO CORRIA

El suceso tuvo su origen al descubrirse un robo de prendas en una casa. Un primo de la víctima declaró que había visto a un vigilante disparar. Investigan el hecho minuciosamente

En las primeras horas de la noche del domingo momentos después de cometerse un robo en la casa calle D'Strampes, número 163, en la Víbora, residencia de la señora Rosaura Vega Domínguez, resultó muerto de un balazo el joven Antonio Rueda Olano, de 14 años de edad y vecino que era de Zusarte, número 557, en el Cerro.

El suceso ocurrió—según la policía—en la forma siguiente:

Serían las ocho de la noche, cuando la señora Rosaura Vega regresó con otros familiares a su domicilio, después de haber pasado toda la tarde en un cine. Al llegar a la casa, advirtió que la puerta de la calle había sido violentada, por lo que practicó un registro, viendo que las ropas y objetos que guardaba en el escaparate estaban sobre la cama, faltando prendas valoradas en 150 pesos.

La perjudicada salió a la calle en busca de un vigilante, encontrando en la esquina de Figueroa y Luis Estévez al 3132, Pedro González, de la Duodécima Estación, al que impuso de lo sucedido.

Dicho policía salió en persecución de los autores del hecho, oyendo a poco varios disparos y enterándose de que en la esquina de referencia había un individuo herido, por lo que se dirigió óa dicho lugar, prestando auxilio al lesionado, al cual condujo al centro de socorro de Jesús del Monte, donde falleció al ser colocado en la mesa de curaciones.

Cerca del lugar donde fué hallado el herido, el vigilante 2736, S. Salazar, arrestó al menor Israel Vargas Morejón, de 15 años de edad, primo del occiso y vecino del mismo domicilio.

Conducido Vargas Morejón a la Duodécima Estación, manifestó que tanto él como su primo Antonio viajaban en la plataforma de un tranvía por la calle de Juan Delgado y San Julio, pues se dirigían a casa de una pariente, cuando oyeron varios disparos. Su primo y el declarante se lanzaron del vehículo y huyeron, siendo perseguidos por dos vigilantes, uno de los cuales hizo tres disparos, alcanzando uno de los proyectiles a su primo Antonio, quien cayó herido, mientras él se ocultaba detrás de una columna, donde fué detenido.

Registradas las ropas que vestían el occiso y el detenido, no encontraron las prendas robadas a la señora Vega. Israel expuso al comandante Vega, que ni su primo ni él habían cometido delito alguno, ignorando quiénes pudieran ser los autores del hecho.

Ni los vecinos colindantes a la casa de la señora Vega, ni los que acudieron junto al herido, pudieron decir al Juez de Guardia nada relacionado con los autores de los disparos.

Los vigilantes aseguran que se concretaron a recoger al herido y a detener a Israel.

Con todo lo actuado se dió cuenta al Juez de Guardia, doctor Vidal, quien dispuso que el menor Israel fuera recluído en el Reformatorio de Orientación Infantil.

El cadáver del menor Antonio Rueda fué entregado a su señora madre, Verónica Olano Morejón, de 53 años vecina de Zusarte, número 557, quien lo presentó ayer mañana en el necrocomio para la práctica de la autopsia, la que efectuaron los doctores Castillo y Muñiz, quienes comprobaron que el cadáver presentaba dos heridas de bala, una en la región dorsal, orificio de entrada, y otra, de salida, en la región supra hiodea.

Hacen constar los forenses que el menor Antonio recibió el balazo cuando presentaba su plano posterior al anterior de su agresor y probablemente con el busto inclinado hacia adelante, en actitud de huir.

MUERE DE UN SINCOPE UN ORDENANZA DE LA POLICIA NACIONAL D. C.

Florencio Montejo Varona, de 28 años de edad, ex ordenanza de la Policía Nacional, vecino que era de San Lázaro número 620, en la Víbora, falleció a consecuencia de un síncope cardíaco.

Montejo se encontraba fregando un jarro en la pila de su domicilio, cuando cayó al pavimento. Conducido a la Casa de Socorro de Jesús del Monte, expiró. El médico de guardia certificó la muerte y además expuso que presentaba una contusión en la cabeza.

María Dulfo Companione, esposa de Montejo, declaró que éste, desde hacía tiempo, venía enfermo del corazón.

ALCANZADO POR UN CICLISTA

Ramón Hernández Triana, vecino de Enamorados 311, sufrió lesiones de carácter menos grave, al bajarse de un tranvía en la esquina de Cristina y Matadero y ser alcanzado por la bicicleta que montaba un individuo que se dió a la fuga.

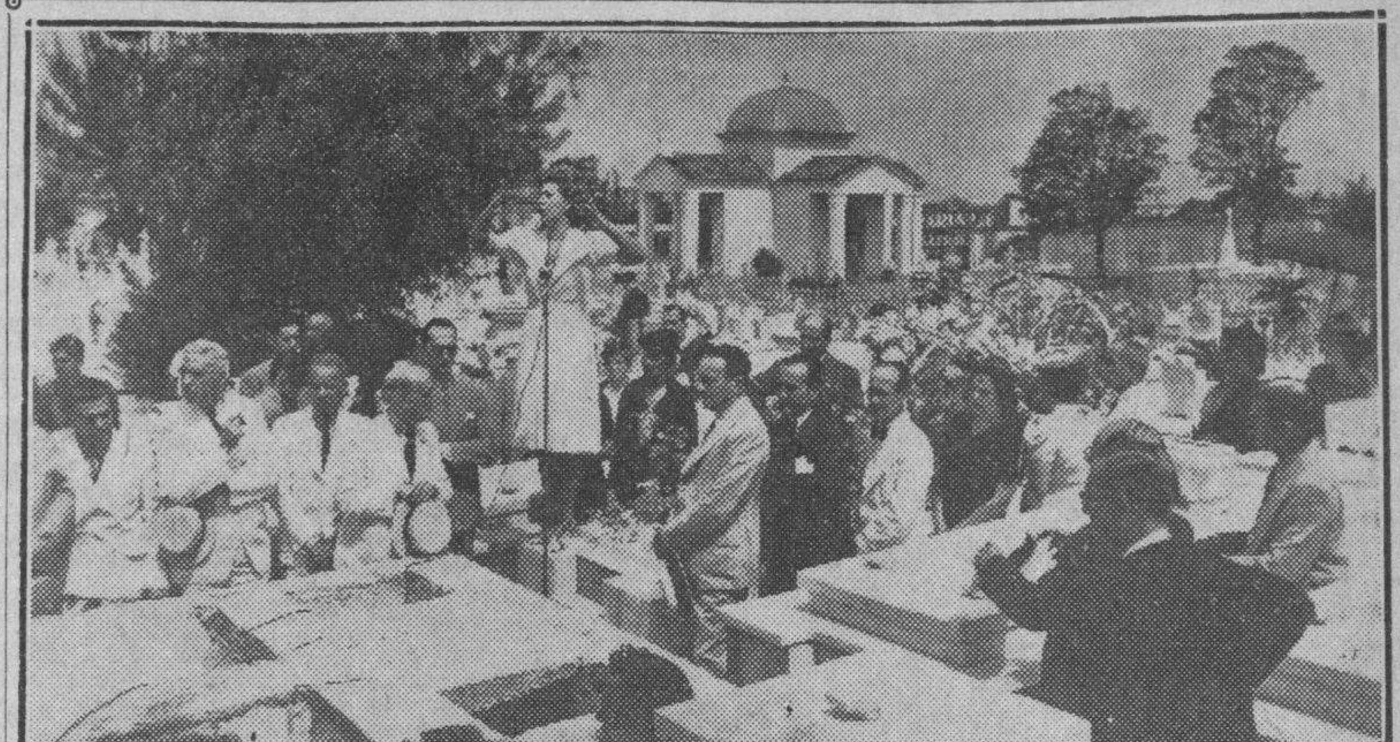

La señora Aída Cuéllar, rodeada de altos funcionarios del Gobierno, recitando junto a la tumba de Hilarión Cabrisas el poema «La lágrima infinita».

Despulpadoras de café instaladas en provincias

El Secretario de Agricultura ha adquirido equipos que distribuye entre los campesinos más pobres

Cumpliendo instrucciones del secretario del ramo, ingeniero García Montes, el jefe del Material de la Secretaría de Agricultura ha adquirido y distribuído entre los campesinos pobres nuevos equipos para los trabajos del campo.

Se encuentran instalados ya 21 equipos para beneficiar el arroz en diversos lugares del país; cuatro más en las escuelas provinciales de Agricultura, dos en Cabaiguán y en Venegas, respectivamente, y otro más en Mayajigua.

Además se encuentran funcionando dos trilladoras de arroz, una en Morón y otra en Pedro Betancourt.

Se hallan en plena actividad siete despulpadoras de café, cinco de las cuales están funcionando en diversas regiones de la provincia de Oriente, una en Pinar del Río, y la otra en Santa Clara.

Cuenta el departamento con veintiún tanques para la fumigación de granos, de los cuales seis se encuentran distribuídos entre los campesinos pobres, dos en poder de particulares y siete en reparaciones.

Por último, tiene la Secretaría de Agricultura, para el que lo solicite, cuatro perforadoras de pozos, las que serán instaladas en las fincas de aquellos campesinos que, previamente, como dejamos expuesto, hagan la petición al señor secretario del ramo.

Hermoso homenaje tributado a la memoria del poeta Cabrisas en el cementerio de "Colón"

«La Lágrima Infinita» famoso poema de Cabrisas, fué recitado con honda emoción por la señora Aida Cuéllar. El doctor Lorié Bertot, en una admirable oración, exaltó la figura del poeta

Un bello homenaje fué rendido a la memoria del poeta Hilarión Cabrisas, el exquisito autor de «La lágrima infinita» y «Reguero de Estrellas», depositándose en su tumba millones de flores de la Exposición de Floricultura organizada por el Secretario de Agricultura. Emocionante fué el acto, presidido por el ingeniero García Montes y su esposa, la señora María Teresa Angulo de García Montes; Héctor y Rubén, los hijos del bardo y otros familiares; el doctor Lorié Bertot, distinguido legislador oriental, que tuvo a su cargo el discurso de homenaje; el doctor Antonio Iraizoz y señora; doctor Osvaldo Valdés de la Paz y señora Aida Cuéllar, que recitó versos de Cabrisas; el maestro Sánchez de Fuentes; el doctor Eduardo G. Lebredo; el doctor José María Angulo y señora; el pintor Eduardo Abela; el doctor Pastor del Río y una comisión de la «Asociación de Escritores y Artistas Americanos»; el doctor J. Macau; la señora viuda de Lebredo, y un nutrido grupo de familiares, amigos y admiradores del gran poeta cubano.

En la mañana dominical, llena de luz, las fores inundaron la tumba reciencerrada. Un niágara de pétalos fué homenaje de belleza al bardo, gran enamorado de lo bello. Esta feliz iniciativa del representante, doctor Lorié Bertot, calorizada por el ingeniero José García Montes, dió un alto prestigio sentimental a la Exposición de Flores.

Aida Cuéllar y «La Lágrima Infinita»

La señora Aida Cuéllar, al iniciarse el homenaje, en medio de un silencio devoto, interpretó con una delicada emoción del famoso poema de Cabrisas «La Lágrima Infinita». Ni queja, ni expresión, ni grito. Los versos dolientes de suprema angustia, se cuajaron en la palabra emocionada de la recitadora, en una luminosa perla de ofrenda. Fué una resurrección del poeta, que tuvo presencia espiritual, en aquella evocación lírica feliz.

Discurso del doctor Lorié Bertot

Seguidamente habló el doctor Lorié Bertot. Vine a conocer la obra del poeta—comenzó diciendo—hace muy breve tiempo, a través de la devoción ardiente y triste de un corazón de mujer; y es que Hilarión Cabrisas vive como una sombra transida de angustia en el corazón de las mujeres, porque fué, ante todo, el poeta del amor y de la muerte, el cantor de la tristeza y la desesperanza...

Analiza después el romanticismo del bardo; niega su sensualismo, y exalta su misticismo, para llegar a la afirmación de su creencia en el más allá, donde esperaba escribir el verso que nunca pudo decir en la vida; esperando manifestarlo en la hierba que se reverdece. Señala sus concordancias con Darío: «Vamos al reino de la muerte, por el camino del amor». Cabrisas fué un poeta subjetivista. Recuerda el poema «Reguero de Estrellas», uno de los más hermosos a su juicio: un canto de amor transido de arrobamiento panteísta y éxtasis místico, donde se logra la vecindad celeste, el desasimiento telúrico; de tal manera, que al descender por el último verso del poema, el lector viajero se sacude el polvo de estrellas del camino.

El doctor Lorié Bertot logra a través de los versos de Cabrisas, un viaje de ensueño para todos los oyentes; es una excursión maravillosa, desde la tumba del poeta y a las inmensidades que recorrió su pensamiento, hacia el amor y hacia la muerte.

Se refiere al acto que se efectúa y recuerda que cuando tuvo la idea de celebrarlo, al exponerlo al ingeniero García Montes, Secretario de Agricultura, cuando esperaba una sonrisa burlona, encontró una comprensión honda. Dijo que la ceremonia era una paradoja y un símbolo; mientras el mundo moviliza sus odios mientras los hombres se preparan para la guerra, es inusitado el peregrinaje a la tumba de un poeta.

Finalizó el doctor Lorié Bertot su hermoso homenaje con estas palabras: «Hilarión Cabrisas: cantor de la tristeza, del amor y de la muerte; alma atormentada por todas las angustias de la vida; para celebrar tus esponsales con tu novia la muerte, traemos hasta tí estas flores de los jardines de Cuba, que tanto amaste; para llorar tu muerte cristaliza hoy en llanto tu lágrima infinita, la nuestra, la de todos, la que gravita sobre el corazón adolorido del mundo»...

Golpeó a la mujer por demorarse en servirle el café

Dos personas lesionadas al proyectarse un auto contra un poste. Estalló una goma

MARIANAO, abril 30. DIARIO. Habana.—En el Hospital Militar de Columbia fueron asistidos por el médico de guardia, Rosario Lamadrid Soberado, de 21 años, vecina de Macedonia 21, la que presentaba lesiones menos graves y fragmentos de vidrio en un ojo, y Nicanor Fernández Costa, de 25 años, del mismo domicilio, el cual sufría lesiones leves. Constituído el vigilante Celedonio Ortega, tomó declaración a Fernández, quien manifestó que transitando con su auto número 11949 por el Reparto Country Club, se le reventó un neumático, perdiendo la dirección del vehículo fué a chocar contra un poste, rompiendose el parabrisas y causándole las lesiones a Rosario. El hecho se estimó casual.

Dos viciosos de mariguana detenidos

Los guardias jurados Roberto Valdés y G. Gómez, detuvieron en la Quinta Avenida y Grau, en la Playa de Marianao, a Evelio Patiño Rosado, de 19 años, vecino de Oficios 31 y Ramón Pampín Mosla, de 25 años, de igual domicilio, por estar fumando cigarros de mariguana. Reconocidos por el doctor Sardiñas presentaban síntomas de intoxicación por esa droga. Se les ocupó un cigarro de mariguana. Ingresaron en el vivac a la disposición del Juez de Instrucción.

Cayó de un caballo y se hirió un jockey

Galopando un caballo en la pista del Hipódromo el jockey Isidro Vidal Díaz, de 20 años, vecino de Pogolotti 587, se cayó causándose lesiones graves, de las que fué asistido en la casa de socorro por el doctor Calves.

Por una taza de café le dió una paliza

Alejandrina González García, de 32 años, vecina de Santa Catalina y Loma denunció a la policía que su esposo Bernardo Tomás Quintana, del mismo domicilio, incómodo porque no le sirvió pronto una taza de café, le dió varios golpes, causándole lesiones de las que fué asistida por el médico de guardia en la casa de socorro. Alejandrina hizo constar que lo abandonaba y se iba a residir con sus hijos a la casa de sus padres en 10 de Octubre 195.

Se fugó de la casa un enajenado

María Timiraos Pérez, de 19 años, vecina de San Andrés 22, denunció a la policía que su menor hermano Esteban, de los mismos apellidos, de 13 años, el cual padece enajenación mental, se fugó de la casa. Teme que ocurra alguna desgracia.—**A. Martínez**, corresponsal.

FALLA LA AUDIENCIA A FAVOR DE UNA ENTIDAD EN TORNO A UNA PROPIEDAD INDUSTRIAL

Confirma ese Tribunal la sentencia del Juzgado que declaró sin lugar la demanda. Se dió la razón a un catedrático que se jubiló voluntariamente, pero al que imponen condiciones

Ya ha notificado la Sala Primera de lo Civil de la Audiencia la sentencia dictada en la demanda interdictal sobre propiedad industrial establecida por Sergio Mateo Franco contra la entidad mercantil de esta plaza y Santiago de Cuba Ron Bacardí, S. A., confirmando el expresado tribunal la dictada por el Juzgado de Primera Instancia del Centro, que desestimó la demanda del señor Franco, al que condenó en las costas, de acuerdo con el pedimento del doctor Enrique Llansó Ordóñez, letrado director de la repetida entidad. Por esa sentencia de la Audiencia la Compañía Ron Bacardí, S. A., puede usar el portabotellas que tiene en el mercado, ya que se demostró que lo adquirió debidamente para su uso, de los propietarios de los respectivas patentes que lo amparan.

Fué ponente en el asunto el Magistrado Ramiro Castellanos y de los diversos Considerandos de la sentencia ofrecemos los siguientes:

«CONSIDERANDO: Que apreciadas las pruebas de reconocimiento judicial que figura a fojas dos cientos catorce y siguientes, esta última conforme a las reglas de la sana crítica, y examinando el tribunal por sí mismo los dos grifos presentados por las partes con cortes longitudinales para distinguir su estructura interior, se comprueba que ni por el sistema empleado en ellos para dar salida a los líquidos ni por sus resultados, ni por la distribución de sus piezas integrantes son iguales, con excepción de las piezas comunes a todos los grifos de presión conocidos, y de uso corriente con mucha anterioridad a la obtención de la patente número once mil doscientos cuarenta, que no pueden ser objeto de reivindicación; pues en el grifo del señor Mateo se provee la entrada de aire atmosférico de portabotellas por medio de una abertura tubular colocada en la parte superior del grifo lo que no existe en el grifo usado por la compañía demandada, que el de ésta contiene una camisa o tuvo interior en posición horizontal por donde corre el líquido hacia las válvulas de presión que le dan salida, y en el de Mateo existe una camisa vertical y de forma completamente distinta; que en el grifo usado por la compañía el vástago o varilla que a presión abre la llave, tiene dos válvulas de cierre que contienen la salida del líquido y que se abren al mismo tiempo, empleadas seguramente para que la válvula inferior cuando permanezca cerrada no reciba más presión que la del peso del líquido contenido entre ambas válvulas para evitar el goteo que pudiera provenir de resistir la válvula si fuera una sola, el peso de todo el contenido de las botellas y en el grifo del señor Mateo sólo las válvulas inferiores es lo que contiene la salida del líquido, porque las válvulas superiores que también existen en éste, pero con objeto distinto, sólo está destinada a dar entrada al aire atmosférico que penetra por el tubo colocado en la parte superior del grifo y por último defieren en los resultados que con ambos grifos se obtienen como se comprobó con la prueba de reconocimiento judicial en la que quedó demostrado que aplicando el grifo Mateo al portabotellas con provisión de aire atmosférico usado por la compañía demandada, no permitió la salida del líquido, comprobándose que el grifo en uso por la casa Bacardí funcionaba perfectamente al aplicarse al portabotellas presentado».

«CONSIDERANDO: Que en cuanto al segundo extremo de la oposición de la parte demandada, que dadas las relaciones existentes entre el actor y la compañía demandada comprobadas por la intervención del Letrado Carlos Gárate, consultor de dicha compañía en la tramitación de las patentes obtenidas por el señor Mateo, las cartas cruzadas entre éste y los empleados de la compañía, el contrato celebrado entre ambos litigantes y, por último en publicidad con la Casa Bacardí usaba su nuevo grifo, exhibiéndolo en bodegas y cantinas y reproduciéndolo en diseños en los periódicos hay que reconocer que si el uso del grifo empleado por la compañía demandada interfiriera las reivindicaciones concedidas en la cédula número once mil cuatrocientos veinte al señor Mateo, éste implícitamente autorizó su uso consintiéndolo y percibiendo la cantidad convenida en su contrato con la compañía a sabiendas de que ésta no estaba usando el grifo descrito en el contrato de cuatro de julio de mil novecientos treinta y seis, sino el que él supone ser una imitación del nuevo grifo por el que obtuvo la cédula de privilegio número once mil doscientos cuarenta y en tal concepto es de aplicación al caso lo dispuesto en el artículo doscientos ochenta y tres del Decreto-ley número ochocientos cinco de mil novecientos treinta y seis que ordena que casos tales se desestime la demanda».

Falla la Audiencia a favor de un catedrático

Acaba de declarar la Sala Segunda de lo Civil de la Audiencia, con lugar la demanda establecida por el doctor Manuel Dorta Duque, consagrado jurista de esta capital, a nombre del doctor Andrés García Rivera, médico cirujano habanero, contra el acuerdo del Claustro General de Profesores de la Universidad de 23 de junio de 1934 por el que se falló la jubilación voluntaria del doctor García Rivera con impedimento de reintegrarse en el profesorado; el aludido acuerdo es revocado por el tribunal, conforme al pedimento del doctor Dorta Duque cuya tesis es aceptada plenamente.

Dice la Sala para llegar a esa revocatoria que al tomar el Claustro ese acuerdo de impedimento, el doctor García Rivera se encontraba ya acogido a la jubilación, y por tanto, hay que tener en cuenta que no estaba ya sometido a la jurisdicción disciplinaria del repetido Claustro, que sólo puede ejercerla contra los que se encuentren en servicio activo. Además, dice la Audiencia, siempre aceptando los fundamentos alegados por el doctor Dorta Duque, «la separación del personal—que a tal equivale la sanción acordada—sólo puede adoptarla el Tribunal Especial de Faltas Graves, que determina el artículo 203 de los Estatutos, previo expediente, por lo que al no observarse dichas solemnidades en este caso, se vulneró el derecho de carácter administrativo reclamado, resultando de todo ello la ilegalidad de la resolución combatida. Y termina diciendo el tribunal, que «el Claustro nunca puede impedir, cumplida la sanción impuesta dentro de su potestad disciplinaria, el ingreso posterior mediante la obtención legal de un nuevo cargo, porque tal cosa equivaldría, no tan sólo a la privación del cargo actual, sino a la declaratoria de incapacidad de obtener otros análogos de por vida, lo que produciría el efecto de una pena de inhabilitación especial que sólo es imponible, por causa de delito, por tribunal competente.

Por diferencias en el juego sostienen una riña 4 sujetos

Uno de ellos resultó herido de un balazo en el estómago. Trataron de ocultar el hecho

En la calle de San Quintín, entre Florencia y Magnolia, en el Cerro, ocurrió en la madrugada del domingo una riña entre cuatro individuos, resultando uno de ellos herido de un balazo en el estómago.

El herido se llama Manuel López Moliner, es natural de la Habana y tiene 43 años de edad. Reside en San Quintín 369. Fué asistido de primera intención en el Tercer Centro de Socorro y trasladado más tarde al Hospital Municipal, donde fué sometido a una operación quirúrgica.

Declaró López Moliner que en unión de su amigo Eloy Cepero Pérez, vecino de San Quintín 409, había ido a una fiesta al pueblo de Bejucal, en donde, jugando, logró ganar cierta cantidad de dinero, y que, una vez de regreso, cuando transitaba por el lugar de referencia, fué asaltado por dos individuos, a uno de los que conoce por el nombre de Baldomero y sabe que reside en Macedonia 256. Trató, naturalmente, de impedir que lo despojaran del dinero, siendo herido por el desconocido. Ambos huyeron al darse cuenta de que lo habían herido, desapareciendo.

El teniente Pedro Díaz, jefe de la Décima Estación, inició las oportunas diligencias, enterándose de que los cuatro individuos sostuvieron una riña tumultuaria por diferencias en el juego, siendo agredido López Moliner por el acompañante de Baldomero.

La Policía practica investigaciones para lograr la captura del autor del hecho.

Con lo actuado se le dió cuenta al Juez de Guardia diurna doctor José María Lazcano.

M.E.C.D. 2016

EN LONDRES SE VENDIERON AZUCARES CRUDOS AL EQUIVALENTE DE 1.46 Y MEDIO LIBRE A BORDO, CUBA

EL APLAZAMIENTO DE VENTAS DE AZUCAR DE CAÑA NO DEBE DEBILITAR NADA AL MERCADO

El precio del granulado para la exportación subió en los Estados Unidos en los últimos 30 días de 1.75 a 2.15. Han sido vendidas a Francia cantidades de granulado cubano

Lowry and Company, Inc., de New York, en su revista sobre la actuación de todos los mercados azucareros durante la semana terminada el sábado 30 del próximo pasado mes de abril, aportan datos interesantes y hacen atinados comentarios que el lector verá a continuación:

Mercado de Crudos

Estamos indudablemente atravesando un período muy peculiar, en el que algunas regiones muestran fuerza y otras debilidad. Como ya hemos indicado, éste es el resultado natural de las «cuotas» de producción, cuando no van acompañadas de una legislación que controle el precio y la distribución.

El mercado de azúcar de caña está bien retenido y hasta acusa fuerza, con modestas ofertas de azúcar libre de derechos para pronto embarque a 2.95c. mientras que los azúcares cubanos se ofrecen a 2.10c. cf., equivalente a 3.00c. derechos pagados, con el arancel de 90c. que ahora rije. Estos valores justificarían un precio de por lo menos 4.70c. para el granulado, y sin embargo, los precios de lista de los refinadores están solamente a 4.50c., y aún así no se ha vendido prácticamente ningún azúcar todavía a ese precio. Contrástese esto con la situación en el Oeste, en donde hay un superávit de azúcar de remolacha, con el resultado de que los productores están vendiéndola a 4.20c. Las amplias entregas efectuadas por los refinadores de azúcar de caña, particularmente durante marzo y abril, han disminuído los suministros de que ellos disponen dentro de la cuota. El remanente puede sufrir una nueva disminución al hacerse nuevas reducciones de cuota (si es que llegan a hacerse), ya que éstas tienen que ser compartidas por las distintas áreas productoras. Para lo que queda de año, ese factor hace que se produzca lo que pudiéramos llamar, un «mercado apretado» para el azúcar de caña. Por otra parte, en el Oeste, en el que hay un exceso de azúcar de remolacha, existe presión de venta, especialmente en lo que ellos llaman el «territorio favorable», y sin embargo cualquiera que sea el precio, claro está que no pueden vender sino una cantidad de azúcar en esa área, pa que el consumo está limitado por las necesidades de sus consumidores.

Con cifras probablemente se demostraría que los refinadores de azúcar de caña, en el período de enero 1 a mayo 1, han disfrutado en ese intervalo de una proporción más que regular de la distribución total de la nación. Una parte considerable de esta distribución permanece en manos del comercio distribuidor, para ser consumida más tarde. Para que las cosas se emparejen y resulten suficiente el suministro que tienen asignado (o por asignar) de azúcar de caña para cubrir sus necesidades por el resto del año, es necesario ahora que los refinadores restrinjan algo las ventas. Para lograr esto, es necesario que los derretidos de mayo se restrinjan bastante fuertemente, a cuyo fin es probable que contribuya la prolongación de la huelga en las minas de carbón. Este aplazamiento en la venta del azúcar de caña que queda,—tanto del crudo como del refino,—no debe necesariamente debilitar en modo alguno el mercado. En realidad, habiendo salido de tanto azúcar a principios de año, lo mismo los interesados en el azúcar de caña que los refinadores y los productores están en situación de aguantarse un poco, sin que ello les cause dificultades.

Quizás no siempre se ha comprendido del todo, pero es un hecho innegable que bajo un sistema de «cuotas» estamos decididamente según la ley en una era en que todos tenemos que «compartir el mercado». En todo esto no hay nada nuevo. En el pasado nos hemos referido con frecuencia a ello. No estamos en un mercado libre y sin trabas, y por lo tanto, es necesario que todos los que están interesados en abastecer ese mercado piensen y obren de manera distinta. Gústenos o no, es el resultado de una medida legislativa, y tiene que aceptarse, a menos y hasta tanto no se modifique la legislación.

Que los vendedores de crudos están dispuestos a asumir su parte de la carga que representará el período inactivo que se avecina, lo demuestra la ausencia de todo signo de debilidad o de temor por su parte. Durante la semana pasada los refinadores aparentemente han satisfecho sus necesidades mediante la compra de una cantidad muy modesta de azúcar, unas 20 mil toneladas si excluimos las reventas entre los mismos refinadores. A pesar de esta modesta demanda, no ha habido gran acumulación de ofertas ni presión para vender. Durante la semana algunos embarques de Filipinas para más adelante se vendieron a 2.90 centavos, mientras que los azúcares cubanos para arribo a principios de mayo se vendieron a 2.03c. c.f., y hoy se reportan ventas de lotes de Puerto Rico para pronto embarque a 2.93 centavos. Al cierre, todos los azúcares libres de derecho están retenidos a 2.95c., aún cuando este precio podría rebajarse ligeramente a 2.92c. o a 2.93c para azúcares de Filipinas para embarque más adelante. Los azúcares cubanos están pidiendo de 2.09 centavos a 2.10c. o séase 5 puntos por encima de la cotización de julio en la Bolsa. A pesar de las cotizaciones más bajas de crudos establecidas durante la semana, el mercado de la Bolsa de futuros está bien sostenido con ligeras operaciones, y julio, por ejemplo, cierra 3 puntos más alto que la semana pasada.

Mercado de Londres

El martes fué sometido el presupuesto britanico al Parlamento, imponiendo una subida de un cuarto de penique por libra sobre los crudos de derechos plenos. Los cables de Londres no indican si hubo o no una correspondiente modificación en los derechos preferenciales y en el impuesto interior sobre el consumo. El azúcar que entra en el Reino Unido paga arancel de acuerdo con una escala variable, basada en el grado de polarización, por encima y debajo de la base de 96 grados. Los Azúcares Preferenciales del Dominio y los Coloniales, y los llamados preferenciales certificados, pagan igualmente derechos según su polarización, pero a un tipo más bajo. El aumento de un cuarto de penique por libra asciende a 2 chelies 4 peniques por un qq. inglés, o 48-3 4c. por 100 lbs., moneda americana, al tipo de cambio hoy de la Bolsa. Se supone que esta subida se aplicará proporcionalmente a los azúcares preferenciales. Esta subida hace ascender el total de derechos plenos a 14 chelines por qq., o aproximadamente $2.925 las 100 lbs. Los cables del miércoles anunciaban que los refinadores británicos habían subido el precio del granulado en 2 chelines 6 peniques por qq., que es el equivalente aproximado de la modificación del arancel, incluyendo la pérdida en la refinación. Ordinariamente un aumento de derechos se interpretaría como una medida ligeramente tendenciosa al alza, ya que tiende a restringir el consumo, pero no se notó este efecto en el mercado del Reino Unido después de este anuncio. La causa, naturalmente, se debe a la fuerte posición estadística del mercado mundial, producida, en primer lugar, por la modesta asignación de cuotas hecha por el Consejo Internacional para el período de Sept. 1 de 1938 a Agosto de 1939, y a que los suministros, además, experimentaron otra reducción por mermas en las cosechas. La escasez se ha acentuado más, recientemente, por el efecto psicológico de una posible guerra, que ha inducido a acumular existencias. En estas condiciones, el suministro que pudiera ser suficiente, se convierte en escasez, y quizás hasta en insuficiente. El Consejo Internacional podría remediarlo por medio de un aumento en las cuotas, como pensaba hacerlo cuando se formó, pero no parece que el momento actual sea propicio para ese pago. Los grandes suministros de azúcar de Checoeslovaquia, Austria y Alemania están todos ahora bajo el control alemán, y es imposible predecir qué planes tiene o qué actitud adoptará esa nación con respecto al Consejo Internacional.

Presumiblemente en anticipación al cambio en el arancel, el Gobierno británico ha restringido las extracciones de azúcares bajo fianza, desde principios de marzo. Después del aumento en los derechos, las restricciones aduanales desaparecieron, lo que probablemente ha liberado cierta demanda que ya se hubiera hecho sentir por sí sola de no haber existido esas restricciones. El comprador británico de refino, viendo el reciente corre-corre de los compradores continentales y de otras regiones por el azúcar, probablemente ha sido infectado también en más o menos grado por el microbio psicológico de la guerra, y puede figurarse que ahora le toca a él acumular también existencias. Algunos de los miembros más conservativos del comercio azucarero de Londres abrigan temores por la rapidez con que han subido recientemente los azúcares, pero de más de una fuente llegan rumores de que el Consejo Internacional está pensando celebrar una sesión, en la cual las cuotas actuales pudieran ser aumentadas y rebajadas las del año que viene. Los azúcares cubanos para entrega en septiembre, por ejemplo, se cotizan en la Bolsa a 18 puntos por debajo de mayo. Un reajuste de cuotas tendería a suavizar esas diferencias y pondría más en consonancia las cotizaciones de los dos años de cuota.

Los cables de hoy reportan ventas a 7|10.1|2 (aproximadamente 1.45c. l.a.b. Cuba) con posiblemente más compradores. Esto marca una subida de 7 peniques por qq. desde el jueves último, o aproximadamente 12c. por 100 lbs. en el precio l.a.b., después de hacer las necesarias correcciones por cambios en el flete y seguro. Los refinadores británicos subieron también el precio del granulado otros 3 peniques hoy a 23 6 por qq., menos 1.1|2 por ciento. Al tipo actual de cambio, el comprador británico está pagando 4.84c. por lb. neto, ex-refinería, por su granulado en comparación con el precio americano de 4.312c. neto, y esto a pesar del hecho de que los azúcares cubanos l.a.b. para el mercado «mundial» todavía pueden comprarse aproximadamente a 45 puntos por debajo de los que están separados para embarque a los Estados Unidos.

Acaban de recibirse las estadísticas del Instituto Cubano para el período que terminó en marzo 31 de 1939, mostrando los siguientes embarques hechos contra la cuota de Cuba de 829,775 toneladas largas españolas para el 2do. Año Internacional que termina en agosto 31 de 1939:

Embarques de Sept. 1 a Dic. 31 de 1938: 324,458 toneladas 39.10 por ciento.

Embarques de Enero 1 a marzo 31 de 1939: 227,815 toneladas, 27.46 por ciento.

Total embarcado: 552,275 toneladas, 66.56 por ciento.

Esto deja un saldo de solamente 267,500 toneladas largas españolas (o 275,600 toneladas métricas) para embarcar durante el período de abril a agosto de 1939. Basándonos en cifras de fecha reciente, nosotros calculamos que las exportaciones con destino al extranjero durante abril ascenderán bien a 75,000 toneladas métricas, quedando sólo 200,000 toneladas para lo que resta del actual año de cuota. Durante el mismo período del año pasado, los embarques de Cuba ascendieron a 361,300 toneladas métricas, según las cifras del Consejo Internacional Azucarero. Es interesante notar que la cantidad en que Cuba está atrasada en sus embarques a los Estados Unidos este año está balanceada hasta un punto considerable, por su adelanto en los embarques al mercado mundial con respeto al año pasado. Desde el punto de vista del tonelaje y espacio para almacenaje, lo uno compensa lo otro, pero no resulta así cuando se ve desde el punto de vista financiero, ya que los ingresos totales en pesos son mucho menores debido a la diferencia de precio entre la cuota americana y la mundial.

Granulado de Exportación

Otra de las reacciones al extraordinario desenvolvimiento que ha habido en los acontecimientos, es el aumento en el número de solicitudes que se están recibiendo en Nueva York para exportar azúcar a toda clase de nuevos lugares de destino, lo que se debe al hecho de que los refinadores británicos y los productores continentales que en el pasado han abastecido esos mercados, han hechazado esas ofertas. Bajo esta influencia, el precio del granulado para exportación en los últimos 30 días ha subido de 1.75 a 2.15 por cada 100 lbs., l.a.b., y se reporta que cantidades considerables de granulado cubano han sido vendidas para embarque a Francia. La extensión que este comercio extranjero puede alcanzar, es una cosa que sólo el futuro podrá revelar, pero el hecho es, que al presente estamos experimentando algo que empieza a parecerse a lo que ocurrió hace 20 o 25 años. La diferencia importante que hay, es que con las restricciones actuales sobre las diversas cuotas, no tiene lugar el mismo libre curso de suministros que había en aquella época.

Aumentaron las exportaciones de hierro a los E. U.

Durante los dos primeros meses se exportó más que en Enero y Febrero de 1939

Durante los dos primeros meses del año en curso, comparados con enero y febrero de 1938, se registró un notable aumento en nuestras exportaciones de mineral de hierro a los Estados Unidos de Norte América Pero no superaron esas exportaciones a las realizadas en igual período de tiempo de los años 1934, 1936 y 1937.

Según los datos procedentes del Departamento de Comercio de Washington, recopilados por «Cuba Económica y Financiera» nuestras exportaciones de mineral de hierro a la mencionada república en los dos primeros meses de los seis últimos años, fueron como sigue:

Enero-Febrero	Tnldas.	Valor
1934	63,985	$ 134,505
1935	44,500	105,162
1936	57,500	132,030
1937	77,000	186,340
1938	11,000	26,622
1930	56,003	133,356

BOLSA DE NUEVA YORK

COTIZACIONES AL CIERRE AYER

—A	
Amer Crys	7½
An Radiator	11⅞
Adams Expr	7⅜
Air Reduce	49
Alaska Jun	8
Allied Chem	
Allis Chal	31⅞
Amer Can	87½
Am Car Fou	20½
Am F. Pow	—
Amer Ice	—
Amer Inter	—
Amer Loco	—
Am P. Light	4⅛
Amer Smel	40
Amer Sugar	19
A. C. Alcohol	6½
Amer T and T	157
Am Tobac A	19¼
Am Tobac B	81
Am w works	9¼
Am woolen	
Anaconda C	23⅜
Atchison	26
Atlan Coast	
Atlan Ref	19¾
Ass D. Goods	7½
Auburn Auto	—
Aviat Cor	5¼
Amer Metal	28
Armour and T	4
—B	
Baldwin Lo	10⅝
Balt and Ohio	5⅛
Bendix Avi	26⅞
Best and Co	—
Besth Steel	55⅜
Borden Co	19½
Briggs	19⅛
Brook Man	10⅜
Butte Copp	3
Byers A M	8⅝
—C	
Can Pacif	3¾
Curt w A	25⅛
Curt w com	5⅛
Case T. Mach	71
Columb Gas	6¼
C. de Pasco	36
Ches and Ohio	31⅞
Chi R. Islan	—
Chrysler	64
Coca cola	122
Col Carbon	—
Comm and Sout	1⅜
Cons Gas	30
Cons Can	36¼
Cont Oil	22⅛
Corn Prod	57¼
Cont Motors D	2¼
Cuba Co	—
Cub Amer	4¼
C. Am Sug p	61
Cmmel Solv	10
Cruc Steel	—
Cons R. Cuba	—
Canada Dry	14
—D	
Del Hudson	14½
Del and Lack	3¾
D. Aircraft	59⅜
Drug Inc	5¼
Dupont	139¼
—E	
ast Kodak	143
El Auto Lit	25¾
El Pow Lig	7¼
Elec Bond	7¾
Erie R. R.	1½
—F	
Fox Film	19¼
Frep Texas	—
Foster wh	—
Firestone	—
—G	
Gene Asphalt	12⅜
Gen Elec	25⅞
Gen Foods	42
Gen Motors	41⅝
Guantanámo	1
Gillet Saf	6⅜
Gimbel Sof	6⅜
Gimbel Bros	9
Gold Dust	10⅜
Goodrich	16¾
Goodyear	24¾
Gene Bronze	3
Graham Page	⅞
Gramby	5⅜
Great North	10¼
—H	
Homestake	64
Houston Oil	5⅝
Hudson Mot	—
—I	
Illi Cent	11½
Interb R. T.	6¼
Int. Cement	46½
Int Nickel	45½
Inter Tel	6½
Illin Glyas	55

—J	
Johns Mansv	69
—K	
Kroger Groc	23¾
Kennecot	31½
—L	
Lambert Co	15½
Lgg Myers	101¼
Loews Inc	39¼
Loose wiles	—
Lorilard	22⅜
Lousiv Nas	—
Ludlum Stl	16⅞
Lehman Cor	21⅜
Liquid Carb	15
—M	
Macw Y	33¾
Manati Sug	1⅝
Montgomeri	44¾
Miss Pac c	—
Miss Pac p	—
Morris Phi	90
Murray Corp	5½
—N	
N. Y Central	13⅞
Nash Kelvi	6⅜
Natl Bisc	25½
Nat-l Bisc	24⅜
Nat-l Dairy	14⅞
Nat-l P. Li	7¼
Nat-l Steel	59½
North Amer	20¾
N A Avidat-n	15
North Pacific	8
—O	
Ohio Oil	7¾
Otis Elev	—
Otis Steel	8¾
—P	
Packard Mot	3⅜
Paramount	7⅞
Penssylvann	17¾
Pat Mines	9⅜
P. Petroleum	34¼
Pullman Co	25½
Pure Oil	7⅝
Puerto Rico	19¾
—R	
Radio Corp	6½
Rep I Steel	15⅜
Reynolds	36½
—S	
Schen Dis	13
Safeway St	33
Sears Roeb	66⅞
Shell Uni	11⅛
Simmons Co	20¼
Socc Vacuun	11⅝
St Paul p	14⅜
Stan Brands	6
Stand Gas	2⅞
Stan N. J.	44⅞
Stan Oil Co	26⅜
Stewart war	7⅞
Studebaker	6⅝
—T	
Texas Carb	72⅜
U. Pacific	89
United Cor	2½
Uni Cor	2½
Uni Cor pfd	32¾
Unit Fruit	74⅛
U S Rubber	35
U Aircraft	35⅝
U. S. Steel	45½
U S Inb Alc	15
U Gas Corp	—
—V	
Vanadium	18
—W	
Warner Bros	4¾
W Brothers	2⅜
West Union	18¾
West Elec	88
Woolworth	43¾
Yellow Tr	13⅝

EXISTENCIAS DE CAUCHO

LONDRES, mayo 1ro. —Según la Agencia de Noticias «Reuters», las existencias de caucho crudo en Londres hasta el 29 de abril último ascendían a un total de 44,718 toneladas.

MERCADO DE LIVERPOOL

LIVERPOOL, mayo 1ro.—El mercado de trigos debió de abrir de ⅜ a ½ punto más alto; abrió ⅛ más bajo; a las 12:45 p. m. estaba de ⅜ en alza a ⅜ más bajo. El mercado de algodón debió de abrir de 2 a 10 puntos más bajo; a la 1 p. m. estaba de 6 a 8 puntos en alza; Middlings 5.02.

El trigo de cerró de ⅛ a 1⅛ punto más alto. El algodón cerró de 1 a 6 puntos más alto.

A LOS TENEDORES DE

BONOS DE ORO DE LA REPUBLICA DE CUBA PARA LA ESTABILIZACION DEL AZUCAR, CON FONDO DE AMORTIZACION, GARANTIZADOS AL 5 1/2% VENCEDEROS DICIEMBRE 1 DE 1940

POR ESTE MEDIO SE NOTIFICA, que de acuerdo con lo dispuesto en el Artículo catorce del Convenio de fecha 16 de Diciembre de 1930, firmado entre la República de Cuba, La Corporacion Exportadora Nacional de Azúcar, The Chase National Bank of the City of New York y The National City Bank of New York, el infrascrito The Chase National Bank of the City of New York, como trustée, bajo dicho Convenio ha sorteado para su redención y retiro en Junio 1 de 1939 para los fines del fondo de amortización creado en dicho Convenio $588,380 cantidad de principal de Bonos Oro para la Estabilización del Azúcar, con Fondo de Amortización, Garantizados al 5½% fechados Diciembre 1 de 1930 y vencederos Diciembre 1 de 1940, de las siguientes denominaciones y número de series:

BONOS DE LA DENOMINACION DE $1.000. c/u — Marcados con la letra "M".

81	2193	6156	12524	15321	18921	25528	26625	27775	28296	29690	30101
417	2200	6159	12551	15323	18928	25533	26628	27776	28319	29708	30122
421	2205	6206	12554	15328	18930	25589	27276	27779	28323	29718	30124
422	2211	6212	12556	15331	18934	25627	27279	27812	28323	29724	30125
433	2220	6388	12579	15338	18939	25651	27285	27822	28336	29730	30135
454	2327	6394	12590	15350	18940	25657	27292	27832	28369	29731	30160
457	2336	6449	12593	15388	18942	25682	27307	27833	28538	29743	30175
460	2348	6450	12599	15391	18945	25686	27309	27843	28543	29746	30238
461	2368	6461	12609	15397	18954	25691	27317	27881	28738	29749	30295
479	3222	6469	12619	15432	18961	25698	27318	27888	28743	29753	30297
483	3223	6477	12630	15437	18965	25708	27320	27915	28748	29758	30299
485	3230	6515	12632	15446	18972	25713	27323	27924	28749	29766	30311
505	3236	6516	12636	15526	18975	25731	27334	27949	28831	29770	30315
530	3241	6517	12647	15531	18987	25745	27347	27953	29091	29777	30320
538	3272	6523	12651	15535	18993	25755	27351	27956	29104	29779	30321
541	3279	6533	12666	15552	19002	25758	27363	27992	29108	29780	30324
549	3291	6539	12669	16790	19005	25809	27387	28012	29113	29789	30331
588	3296	8888	12672	16794	19020	25814	27407	28036	29264	29804	30334
589	3298	8890	12676	16808	19027	25820	27412	28047	29271	29827	30335
594	3307	8902	12694	16816	19029	25825	27436	28057	29278	29832	30339
599	3315	8921	12700	16828	19061	25827	27438	28058	29281	29840	30340
611	3324	8926	12701	16829	19062	25834	27481	28059	29282	29847	30356
612	3332	8940	12703	16836	19064	25854	27492	28060	29300	29856	30359
613	3334	8954	12712	16867	19071	25860	27498	28065	29309	29857	30387
633	3507	8967	12718	16888	19079	25865	27500	28094	29323	29863	30392
634	3716	8987	13683	16907	19080	25869	27522	28103	29369	29865	30400
644	3724	8999	13684	16925	19105	25881	27527	28110	29377	29871	30417
655	3726	9011	13691	16929	19120	25895	27529	28130	29379	29875	30420
671	3771	9019	13699	16931	20505	25903	27533	28144	29488	29881	30437
675	3779	9028	13701	16942	20606	25909	27539	28147	29495	29954	30458
678	3780	9055	13708	16955	20872	25912	27545	28152	29498	29955	30518
690	3790	9076	13722	16962	20938	25918	27552	28154	29504	29965	30552
692	3796	9081	13728	16966	20977	25925	27570	28169	29561	29974	30598
711	3839	12460	13735	16974	20978	25929	27575	28170	29574	29991	30599
732	3866	12461	13757	16978	21358	25944	27576	28175	29583	29993	30611
740	3877	12464	13761	18772	24255	25977	27578	28177	29599	29996	30616
1296	3896	12468	13782	18777	24292	25980	27581	28184	29619	30004	30626
1306	3900	12471	14277	18793	24369	25981	27583	28185	29622	30005	30630
1316	3901	12480	14320	18798	24374	25986	27585	28194	29624	30006	36230
1319	3913	12483	14351	18800	24376	25993	27590	28205	29627	30013	36233
1324	3936	12492	15255	18809	25296	26131	27596	28236	29648	30016	36241
1326	5252	12493	15261	18811	25300	26148	27631	28254	29661	30030	36261
1346	5260	12496	15288	18821	25304	26159	27695	28258	29665	30032	36262
1347	5317	12501	15292	18849	25324	26201	27719	28265	29667	30036	36274
1353	6129	12513	15294	18873	25338	26461	27733	28269	29669	30051	36285
1356	6143	12517	15305	18883	25347	26484	27736	28277	29670	30055	36287
1440	6146	12518	15314	18902	25352	26616	27739	28285	29675	30061	36317
2190	6153	12521	15318	18913	25526	26623	27772	28287	29680	30072	36332

BONOS DE LA DENOMINACION DE $500. c/u — Marcados con letra 'D".

133	239	311	409	533	560	612
190	245	322	531	535	608	1047

BONOS DE LA DENOMINACION DE $100. c/u — Marcados con la letra "C".

45	614	1311	1575	1921	2072	2417	3903
95	624	1313	1625	1922	2141	2422	3904
289	968	1343	1646	1940	2324	2448	3905
362	1132	1361	1772	1981	2326	3843	3908
477	1276	1512	1836	2053	2327	3902	3909

BONOS DE LA DENOMINACION DE $20. c/u — Marcados con la letra "XX".

46	435	508	1549	1893	2135	2604
113	445	633	1550	1904	2146	2638
118	447	649	1595	1913	2152	2642
263	450	681	1620	1930	2156	2656
375	477	1342	1648	1954	2165	2715
385	481	1453	1802	1989	2182	2781
419	487	1456	1808	2048	2392	4259
420	491	1479	1839	2059	2497	4260
428	493	1486	1849	2080	2500	4273
429	495	1538	1891	2094	2577	

Dichos Bonos serán vencederos y pagaderos y serán redimidos y pagados en Junio 1 de 1939, por su valor de principal, junto con sus intereses acumulados hasta la mencionada fecha de redención, en la Oficina Principal de The Chase National Bank of the City of New York, calle Pine esquina a Nassau, Barrio de Manhattan, Ciudad de New York, Estados Unidos de América, o de The National City Bank of New York, calle Wall No. 55, Barrio de Manhattan, Ciudad de New York, Estados Unidos de América, Agentes Fiscales, designados en dicho Convenio, o en las sucursales de cualquiera de dichos Agentes Fiscales, situados en la calle Aguiar No. 310 y calles O'Reilly y Compostela respectivamente, en la Ciudad de la Habana, República de Cuba, pero solamente con cargo a cantidades que estén entonces a la disposición y en poder de dichos Agentes Fiscales para tal propósito, contra la entrega de dichos Bonos con todos sus cupones adheridos y que venzan en o después de dicha fecha de redención. El cupón de Junio 1 de 1939 deberá ser separado y presentado en la forma usual para su cobro. Desde y después de Junio 1 de 1939 el interés de dichos Bonos dejará de acumularse y todos los cupones de intereses pertenecientes a tales Bonos y que venzan después de dicha fecha, quedarán nulos y sin valor.

Hasta el 20 de abril de 1939 los Bonos cuyos números se expresan a continuación, previamente amortizados, no han sido presentados para su cobro:

M-471	M-525	M-559	M-579	M-603	M-3949	M-6525	M-19117	M-21360	M-27336	M-28291
472	526	568	584	615	5257	9070	21356	21361	28054	28294
511	554	569	585	620	5300	19097	21357	24256	28286	28545
513	555	571	593	2096	6396	19116	21359	27062	28289	28837

D-132	D-340	D-529	D-537	D-586	D-1050
134	400	530	585	587	

C-959	C-964	C-1569	C-1576	C-1847	C-2471
960	966	1571	1642	1993	2473
961	967	1574	1665	2470	2515

XX-38	XX-272	XX-1153	XX-1831	XX-1915	XX-1986	XX-2659	XX-2737	XX-2792	XX-2837
39	274	1154	1876	1916	1987	2660	2748	2812	2838
40	527	1155	1877	1917	2357	2688	2757	2814	2855
41	1042	1156	1878	1918	2358	2691	2759	2820	2856
42	1044	1305	1908	1931	2496	2694	2761	2821	2857
43	1045	1306	1909	1932	2652	2703	2764	2822	2858
44	1046	1621	1910	1981	2654	2716	2767	2823	2859
45	1047	1625	1911	1982	2655	2732	2769	2824	2860
270	1048	1718	1912	1983	2657	2733	2770	2829	
271	1049	1830	1914	1984	2658	2734	2786	2836	

THE CHASE NATIONAL BANK OF THE CITY OF NEW YORK, Trustee.

Mayo 2 de 1939.

CONTRA LOS MONOPOLIOS

WASHINGTON, D. C., mayo 1o. La Secretaría de Justicia informó el sábado a última hora, con carácter oficial, que en breve se llevará a efecto una campaña contra los monopolios establecidos por algunas de las principales compañías petroleras, esta vez en el área de la Costa del Pacífico.

Bonos de Cuba

Cierre en New York:

Speyer 5%	100⅛	—
Speyer 4½	98	101
Morgan 5%	103⅛	—
Morgan 5 1/2	100¾	101¾
Obras Publicas 5½	66¾	68½
Cuba Railroad 5	34½	36¼
Cuba Railroad 7½	40	42
Cuba 4½ 1977	52⅞	53¼
Cuba Northen 5	31½	32
Manati Sug. 4½	30½	31¼
Cuban Telephone 7½	107⅛	107⅜
..arren Bros 6	42½	43½

LAS ACTIVIDADES DEL ACERO HAN DECLINADO

NUEVA YORK, mayo 1o.—La revista «Steel» en su edición de hoy dice que las actividades en los mercados siderúrgicos han declinado. Agrega que la escasez de los suministros de carbón es en parte responsable de la baja adicional que se ha observado recientemente en la demanda y en la producción, pero ello es un factor menor, ya que los distritos siderúrgicos que sólo han sufrido ligeramente el efecto de la situación de escasez de carbón también indican niveles más bajos en sus operaciones. La producción siderúrgica durante la semana pasada sufrió una baja de 1.½ puntos, quedando al 49 por ciento de la capacidad.

CAMBIOS EN NEW YORK

Cierre ayer en New York:

Libra Esterlina	4.68⅛
Francos	2.65
Pesetas	11¼

MERCADO DE MANTECA

Cierre ayer en Chicago:

Mayo	6.77
Julio	6.90
Granel	6.05

MERCACDO DE GRANOS

Cierre ayer en Chicago:

Avena:	
Mayo	31⅝
Diciembre	29¼
Julio	28¼
Centeno:	
Diciembre	43¼
Mayo	45⅛
Julio	46⅜
Maíz:	
Diciembre	48⅜
Mayo	50¼
Julio	51⅜
Trigo:	
Diciembre	74⅞
Mayo	72⅞
Julio	73¼
Trigo de Winnipeg:	
Mayo	63⅝
Julio	64½
Octubre	65⅝

SE REPORTO EN NEW YORK UNA VENTA DE LAS FILIPINAS A 2.91 PARA EMBARQUE EN MAYO-JUNIO

Se espera en aquel mercado, según Dow Jones, que el Senado cubano resuelva el asunto de las Obligaciones Oro, ya que ha de influir mucho en lo que al nuevo Tratado se refie-

Farr and Company, de New York vendieron ayer a la National Sugar, 500 toneladas de crudos de Filipinas, para embarque en mayo-junio, al precio de 2.91.

Ese lote estaba obtenible a la apertura del mercado. También había obtenibles crudos de Cuba, para embarcar en la segunda quincena de mayo, al precio de 2.07 costo y flete; una pequeña cantidad de Puerto Rico, para embarque en el mes que comienza, y limitadas ofertas de Filipinas, para embarcar en mayo-junio, a 2.95.

Se rectificó ayer la cotización «spot» fijada por la Bolsa del Azúcar de New York el sábado 29 de abril, para el contrato No. 3. En vez de la publicada el domingo, es de 2.00; según despacho recibido por Lamborn.

MERCADO DE FUTUROS.—Según los reportes recibidos ayer de la Bolsa de Futuros de New York, durante la sesión de ayer se vendieron del contrato No. 3 o americano: 650 toneladas en julio, y 1,150 en septiembre. Y del contrato mundial se vendieron: 300 toneladas en mayo (liquidado), 2.600 en julio, 3.000 en septiembre, 50 en diciembre, 100 en marzo y 50 en mayo del próximo año. Sobre la actuación de ambos contratos durante la sesión de ayer, da otras noticias Dow Jones, en la información que insertamos más abajo.

MERCADO DE LONDRES.—Una de las informaciones recibidas ayer en la tarde, decía que había ofertas de crudos al equivalente de 1.42 libre a bordo Cuba, para embarque en julio, y al equivalente de 1.46½ libre Coba para embarques en mayo-junio. El tipo de flete para ambas ofertas, de 19, y el tipo de cambio de la libra esterlina de $4.68⅛. En la información final de Dow Jones, que insertamos luego, se asevera que hubo ventas al equivalente de 1.46½. El cierre de la Terminal fué mas alto que el sábado, como se verá de seguida:

	Cierre del 29	Cierre del I
Mayo	7/10	8/0 ¾
Junio	7/10	8
Julio	——	7/11½
Agosto	7/6 ½	7/8 ½
Diciembre	6/6	6/7 ¾
Marzo	6/6 ½	6/8 ½
Mayo	6/7	6/9

La información final de Dow Jones a que antes nos referimos, vuelve a tratar de «la petición del Reino Unido al Gobierno de Cuba, de si esta dispuesto a revisar su cuota azucarera del segundo año», asunto al cual dedicamos atención el domingo, dando las impresiones obtenidas entre los elementos azucareros y apuntando la forma en que debe efectuarse la liberación, que no es otra que la contenida en las cláusulas del Convenio Internacional.

CARTA DEL CIERRE.—La información final de Dow Jones and Company, recibida ayer tarde por el hilo de Mendoza, a que nos estamos refiriendo, dice así:

«Los futuros azucareros mundiales estuvieron firmes y activos, habiéndose registrado alzas de precios que quedaron a muy poca distancia de los altos tocados en el año durante la semana pasada, como reflejo de la nueva firmeza denotada por el mercado de Londres. Esta tarde el mercado se mantuvo de 2 a 3 puntos neto más alto, y la posición de septiembre—en la que se efectuaron la mayor parte de las operaciones del día—quedó a 1.27½, o sea con alza de 3 puntos. Se admitieron 19 avisos de traspasos contra contratos de mayo, pero en las últimas operaciones realizadas en el día de hoy, esta última posición quedó al nivel de 1.44. Los futuros en Londres registraron alzas de 1¾ a 2¾ peniques, habiéndose reportado ventas de crudos a ocho chelines por quintal, o sea alrededor de 1.46½ libra FOB Cuba, con el tipo de flete a 19 chelines por tonelada. Se dijo que el Reino Unido ha interesado del Gobierno Cubano si está dispuesto a revisar su cuota azucarera del segundo año. En cuanto al mercado azucarero doméstico los precios también estuvieron firmes, registrándose en estos avances de 2 a 3 puntos, habiéndose efectuado ventas ascendentes a un total de 650 toneladas. La posición de septiembre se vendió a 2.08. En el mercado de crudos se vendieron 500 toneladas de las Filipinas a la refinería National Sugar a la base de 2.91 para embarque en mayo-junio. El mercado espera con interés la reunión del Senado cubano señalada para mañana, en cuya ocasión se discutirá el pago de ciertas obliga- ciones exteriores de la República, se cree que el acuerdo que en de- nitiva se tome en este asunto, na- brá de tener influencia en lo q al nuevo Tratado Comercial Cub no-Americano se refiere.—Dow, Jo nes and Company».

ENTREGAS HECHAS.—Según lo datos estadísticos suministrados p la Asociación de Remolacheros d los E. U. de A., las entregas domés cas de azúcares de remolacha duran te el mes de marzo último, asce dieron a la cantidad de 1,956,355 s cos de 100 libras c/u en compara ción con 1,538,545 sacos en igual m del año 1938, lo que significa un a mento de un 27.16%. Las entrega durante el primer trimestre del a 1939 ascendieron a 3,999,567 sacos 100 libras c/u en comparación co 4,130,070 sacos en igual trimestre d año 1938, lo que significa un de censo de un 17.87%. El total de e tregas desde el primero de octu de 1938 hasta el 31 de marzo de 19 inclusive, fué de 13,831,079 sacos comparación con 9,074292 sacos igual período del año anterior, que significa un aumento de 52.42%.

EN PUERTOS DE CUBA.—D acuerdo con los datos del depar mento de estadísticas de Lambo Hutchings and Company, el mo miento de los azúcares en todos puertos de la República, durante semana terminada en sábado 29 abril, fué como sigue:

Arribos	61,633	toneladas
Exportación	47,700	»
Exist. puertos	625,472	»

Las exportaciones fueron a: New York, 15,833; Philadelphi 4,725; Baltimore, 12,588; New O leans, 807; Savannah, 2,677; Norfo 1,430; Mobile, 801; Detroit, 1,743; R no Unido, 7,096.

COTIZACIONES DE LA BOLS DEL AZUCAR EN NEW YOR

NUEVA YORK, mayo 1o. (Por el hilo directo de Luis Mendo y Compañía):

CONTRATO NO. 3

Meses	Abre	Max.	Min.	Cie
May.	1.96	—	—	1.9
Jul.	2.02	2.04	2.04	2.0
Sept.	2.07	2.09	2.08	2.0
Nov.	—	—	—	2.1
1940				
Ene.	2.03	—	—	2.0
Mar.	2.04	—	—	2.0

CONTRATO NO. 4

Meses	Abre	Max.	Min.	Cie
1939				
May.	148	146	144	—
Jul.	145	145	144½	14
Sept.	127	127½	127	12
Dic.	126	127	127	12
1940				
Mar.	127	127	127	12
May.	127	128	128	12

APRECIACIONES DEL MERCADO DE AZUCA

MAYO 1ro. DE 1939

	Ant.	H
Costo y Flete		
Pronto embarque a EE. UU.	2.05	2.0
Flete	0.15	0.1
Libre a Bordo— Pago Inmediato		
EE. UU. Cuota libre	1.90	1.9
EE. UU. Cuota Retenida 1940	1.78	1.7
Cuota Mundial libre	1.41	1.4
Cuota Mundial Especiales y reserva	1.21	1.2
Cuota local — Ex-Almacén	0.92	0.9
Todas las cuotas	1.62¼	1.6

(Esta apreciación es de Luis Mendoza y Compañía.)

MERCADO DE LONDRES

LONDRES, mayo 1o.—El merca de valores abrió con tono quie U. S. Steel 45.⅜; Internation Nickel 45.⅝; General Motors 41. Las libras esterlinas por cable co tra New York se cotizaron hoy $4.6812.

El oro se cotizó hoy aquí a $34 la onza fina. El oro en barras se c tizó a 148 chelines 6 peniques; cambio.

El mercado de cobres abrió ho con tono más flojo, cotizándo pronta entrega 41-15|16 libra ester nas; 42-5|16 libras esterlinas.

En vista de la continua incer dumbre en las perspectivas políti internacionales, los corredores de v lores en la bolsa de Londres ind caron disposición de «hacer tiempo con pequeñas ofertas en evidenc especialmente del continente. L precios sufrieron bajas a lo lar de toda la lista.

CIERRE DE LOS VALORES EN LA BOLSA DE N. YORK

NUEVA YORK, mayo 1o.—El mercado de valores nos dió una muy desanimada sesión en el día de hoy y los precios generalmente actuaron de irregulares a un poco más bajo, pero el grupo de servicios públicos indicó un tono algo más firme que el resto de la lista. En las noticias recibidas de Europa nada hubo que alterar el curso de los acontecimientos recientes, y la situación política del Viejo Continente sigue virtualmente sin cambio alguno. Las noticias mercantiles domésticas tampoco contuvieron nada que alentara el interés. Las operaciones siderúrgicas sufrieron una baja que llegó al 47.8 por ciento de su capacidad, lo que significa el más bajo nivel tocado en en lo que va del año, y el más bajo nivel desde el último Otoño. Aparte del interés de la Gran Bretaña en 150,000 toneladas de planchas de acero, ningún nuevo negocio hay en perspectiva, y el sentimiento que prevalece en el ramo dista mucho de ser alentador. El interés especulativo en algunos círculos está enfocado ahora en el mercado de trigos que viene denontando actividad y mejores niveles de precios. En espera de la aparición de frescos incentivos, es de esperarse que el mercado de valores siga su tendencia actual de «hocer tiempo». — JFK. — Thomson and McKinnon.

MERCADO DE METALES

Cierre ayer en New York:

Cobre	10.17
Plomo	4.75
Estaño	49.25
Nickel	0.35
Zinc	4.84
Manganeso	0.40

MERCADO DE CAFE

Cierre ayer en New York:

Mayo	4.0
Julio	4.1
Septiembre	4.1
Diciembre	4.1
Marzo	4.1

MERCADO DE ALGODON

Cierre de ayer en New York:

Marzo	8.45
Mayo	8.24
Julio	7.70
Octubre	7.52
Diciembre	7.47

PROMEDIOS DEL CIERRE DE LA BOLSA DE NUEVA YORK

Por DOW JONES CO.

NUEVA YORK, Mayo 1o.

	Abre	Máx.	Mínimo	Cierre		
30 industriales	128.12	128.55	127.53	127.83	baja	.6
20 ferroviarias	25.68	25.73	25.60	25.67	baja	.1
15 Serv. Públi.	22.15	22.20	22.02	22.09	alza	.0
40 Bonos			—	87.88	baja	.1

BOSTON SURETY COMPANY, S. A.
GARANTIA EN BONOS DE LA REPUBLICA
FIANZAS EN GENERAL
MANZANA DE GOMEZ. DEPARTAMENTOS 365-368.—HABANA
TELEFONOS: A-6204 Y M-2517.
CABLE: AVIEITES. TELEGRAFO: BOSCO.

M.E.C.D. 2016

CRONICA CATOLICA

SIETE DE MAYO. DIA DE LAS MISIONES PARROQUIALES

Ya el pueblo católico conoce el Día de las Misiones Parroquiales. Esta obra, fundada primero por nuestro Prelado Diocesano, y adoptada luego por todos los señores Obispos de Cuba, tiene por objeto disponer de un nutrido grupo de sacerdotes, quiénes como auxiliares de los párrocos evangelicen al menos cada dos años, en los lugares más apartados de la parroquia; allí principalmente donde no hay iglesia, ni sacerdote. Las comunidades religiosas han puesto sus misioneros a la disposición de los Excmos. Señores Obispos en los doce años de existencia de la Obra de las Misiones Parroquiales.

Los fieles hasta ahora han sufragado los gastos de esas misiones con sus donativos el Día de la Colecta.

Este año se verificará el Primer Domingo de Mayo. Recoja su sobre el 30 de Abril y devuélvalo en su Iglesia el primer domingo de Mayo.

El problema rural y las Misiones Parroquiales

En lo civil se ha pensado y procurado resolver el problema de la ignorancia, del analfabetismo en los bohíos, en los distritos rurales apartados de la gran población.

Hay maestros civiles, o cívico militares que llegan a los más apartados rincones de la Isla. ¿Los hay maestros religiosos, que enseñan la ciencia del cielo? Algo se ha conseguido con los catequistas del campo.

La Obra de las Misiones Parroquiales, preocupándose por esos pobladitos, etc., tiene como ideal el que donde quiera que haya una escuela, se enseñe el catecismo a los niños, se predique a los mayores, y se les administre los sacramentos, utilizando el salón de la bodega, del café, la tomatera, la escogida o la casa de tabaco y hasta el cine.

Ya la Obra de las Misiones Parroquiales en estos cuatro últimos años, ha dado más misiones en lugares sin iglesia, que en lugares con templos. En el curso que iniciándose en Octubre de 1938, termina en 1939, probablemente todos los misioneros darán misiones, como las han dado en lugares donde no resida el párroco, en poblados que no tienen templo.

El ideal sería que cada año se diera una semana de misión en todos esos lugares apartados. A ello vamos.

El 7 de Mayo es el día de la colecta en todas las Iglesias.

Solemne inauguración de la Unión número 79 de Caballeros Católicos

En la Iglesia Parroquial de San Agustín, se ha celebrado con gran esplendor el domingo 11 del actual, la inauguración de la Unión número 79 de la Asociación Nacional de Caballeros Católicos con el siguiente programa:

A las ocho de la mañana tuvo lugar la Misa de Comunión General, que celebró el Párroco R. P. Fray Lorenzo Spirali, O. S. A.; quién dirigió fervorosa plática a los treinta jóvenes, candidatos a Caballeros Católicos y al numeroso concurso de fieles.

Como preparación a esta Comunión e Iniciación, el Asistente General de la Asociación de Caballeros Católicos de Cuba, R. P. Esteban Rivas, S. J., dió tres Conferencias a los candidatos, los días 13, 14 y 15, a las nueve de la noche.

Misa y Comunión fueron armonizadas con preciosísimos Motetes por las distinguidas señoritas María Teresa y Carmelina Fernández, que vienen cooperando al esplendor de los cultos en esta Iglesia Parroquial de San Agustín.

Después de la fervorosa acción de gracias, pasaron a la Casa Rectoral los candidatos siendo obsequiados por la Comisión organizadora con un buen desayuno.

Integraban esta Comisión, el R. P. Spirali, O. S. A., como Consiliario; Mario J. Enciso, Presidente; Guillermo Gallahan, Secretario; Alfredo Vila, Tesorero y como Vocales, José A. Iznaga y Jesús Azqueta.

Reinó entre los comensales, cristiana fraternidad.

A las doce de la mañana tuvo lugar Misa rezada y armonizada por los reputados artistas señorita Carmelina Santana, q. cantó magistralmente, Aleluia, Ave María y Agnus Dei, acompañada por Ondina Moncada y Santos Menéndez.

Pronunció elocuente sermón sobre el Evangelio de la Dominica, el P. Spirali, O. S. A.

Concluída la Misa, tuvo lugar la Solemne Iniciación, en la cual actuaron, el Asistente, P. Rivas, S. J.; Luis C. Bello, Presidente General; Nicolás Izquierdo, Secretario General y Dr. Enrique de la Maza, Síndico Provincial de la Provincia de la Habana.

Se ajustó al siguiente Ceremonial:

1.—Lectura de candidatos y aprobación de los mismos.

2.—Entrada solemne de los candidatos, acompañados por los Guardianes, Hermanos Joaquín Frígido y Manuel R. Bustamante.

3.—Alocución a los mismos por el Presidente del Directorio Nacional, Hermano Luis C. Bello.

4.—Veni Creator Spiritu.

5.—Juramento de fidelidad a la fe que profesaron en el Santo Bautismo, antes de prestarlo se lo explica el Asistente Eclesiástico Padre Rivas, S. J. Como afirmación del mismo recitan el Credo en alta voz y a coro.

Después sellan la protestación de Fe, ante el Crucifijo y los Santos Evangelios.

El barítono señor Fuentes canta el Himno de la Fe.

6.—Juramento de fidelidad a la Patria para los nativos de Cuba, y de leal correspondencia para los extranjeros, que conviven fraternlmentae con los hijos de Cuba, en el rudo batallar de la vida. Prestado el juramento y promesa, respectivamente, unos y otros, desfilan ante la bandera de la Patria, que tremola en sus manos, el Asistente Eclesiástico y la besan con suma unción, mientras el Coro, Caballeros Católicos y pueblo, cantan con ardor patriótico, el Himno Nacional.

Es sumamente emocionante, el acto de amor y fidelidad a Cuba.

7.—El Presidente General, les explica el alcance de la prestación de promesa de obediencia a los Estatutos de la Asociación de Caballeros Católicos de Cuba y el Asistente pide el cumplimiento de esa Promesa. A continuación, desfile ante la bandera, que mantiene enhiesta, el Secretario Hermano Izquierdo, besándola y reciben la banda de Caballeros Católicos, que les imponen el Asistente y el Presidente, mientras son investidos Caballeros Católicos, se canta el Himno de los mismos.

8.—El Asistente Eclesiástico, les declara admitidos en la Asociación Nacional de Caballeros Católicos.

9.—El Presidente General, lee 47 telegramas de otras tantas Uniones, que se adhieren al acto y pronuncia un elocuentísimo discurso, en el cual expone el programa religioso y patriótico, que están llevando a cabo los **siete mil hombres**, agrupados en 79 Uniones, que se extienden de Maisí a San Antonio. Programa de conservación de las virtudes, que aún se conservan en el pueblo cubano, y de restauración, de las que siempre han sido su patrimonio, y las cuales, han sido suprimidas o vilipendiadas, con grave daño para la grandeza de la Patria, que estriva en el fiel cumplimiento de los deberes familiares y sociales, santificados por la Cruz Redentora, que nos predica el Amor para con Dios y para con nuestro prójimo, o sea la Cristiana fraternidad de Hijos de Dios, y por ende Hermanos en Cristo, Señor nuestro.

Con el canto del Himno de los Caballeros Católicos de Cuba, finalizó el acto.

Asistieron nutridas representaciones de las Uniones de la Habana y su Provincia y un concurso extraordinario de fieles.

A las 2 de la tarde se inició un brillantísima desfile.

A las 2:30, la Comisión organizadora celebró un íntimo almuerzo para celebrar el éxito alcanzado, asistiendo al mismo, el P. Spirali; el P. Samuel D-Angelo. O. S. A.; Luis C. Bello; doctor Enrique de la Maza, nuestro compañero G. Blanco y el señor Bustamante.

El DIARIO DE LA MARINA se complace en felicitar a la Asociación Nacional de Caballeros Católicos por esta nueva fundación, así como al Párroco P. Spirali, O. S. A. por haber llevado a su Parroquia a la ya pujante Asociación de ciudadanos católicos, que con la Cruz de Cristo, laboran por la gloria de Dios y la grandeza espiritual, moral y material de Cuba.

ACTOS CATOLICOS QUE SE ANUNCIAN PARA MAÑANA EN LAS DIVERSAS IGLESIAS

En la iglesia del Santo Cristo

Tercer día del triduo a Santa Mónica por la Asociación de Esposas y Madres Cristianas con el siguiente programa:

A las siete y treinta de la mañana, misa en el altar de Santa Mónica

A las cinco y treinta de la tarde exposición de S. D. M., estación, Sto. Rosario, ejercicio del Triduo, sermón por el director de la Asociación R. P. Claudio García, O. S. A., bendición y reserva.

Los miércoles de Santa Rita de Casia

En la iglesia del Cristo, los miércoles de Santa Rita de Casia, a las ocho y nueve de la mañana.

Por la tarde a las cinco y treinta.

Por la noche a las ocho.

En la iglesia de San Agustín, misas a las siete y cuarto y a las ocho de la mañana y ejercicio del novenario.

En la iglesia de San Nicolás de Bari

La función mensual de la Archicofradía del Perpetuo Socorro en la Iglesia de San Nicolás de Bari, a las ocho de la mañana con el programa acostumbrado.

El Jubileo Circular

En la iglesia de Nuestra Señora de Monserrate el Jubileo Circular.

La exposición de S. D. M., después de la última misa, que en esta iglesia se celebre.

A las cinco de la tarde, Rosario, visita a Jesús Sacramentado, bendición y reserva.

Mes de María

En todos los templos, el ejercicio del mes de María o de las Flores. Los ejercicios son:

Santo Rosario, ejercicio, meditación, cánticos y ofrecimiento de flores.

Los jueves y domingos sermón y el ofrecimiento con toda solemnidad.

Aviso a los Socios de la Pía Unión de Santa Teresita del Niño Jesús

Debido a celebrarse el día 17, solemne función un conmemoración del duodécimo Aniversario de la canonización de la Santita, se suprime la fiesta, con que mensualmente, la obsequia su Pía Unión de la iglesia del Carmen. —Fr. Domingo del Santísimo Sacramento, O. C. D. Director.

Fiestas de la Bendición de las Rosas

Las Asociaciones del Rosario Perpetuo del Vedado y de la Habana, celebran el día 7 la solemne fiesta de la bendición de las Rosas.

El Rosario Perpetuo del Vedado, en la iglesia parroquial.

El de la Habana en la iglesia de Juan de Letrán.

Día de las Congregaciones Marianas

El 14 del mes actual se conmemorará por la Compañía de Jesús, la canonización de San Andrés Bobola mártir poraco de la expresada Compañía, canonizado el año anterior por S. S. Pío XI d. g. r. Este Santo Sacerdote de la Compañía de Jesús, fué congregante Mariano y Director de Congregación por lo cual en su honor se celebrará el día 14 del actual mes de mayo, «el día del Congregante Mariano» con el siguiente programa: A las ocho de la mañana, Concentración general de Congregaciones Marianas, lo mismo de hombres que de mujeres, en el Colegio de Belén, misa de Comunión general y desayuno.

A continuación Asamblea a la cual se invita a todas las Congregaciones Marianas de Cuba, las cuales pueden asistir personalmente o ser representadas por una Delegación.

MERCADO DE GOMA

Cierre ayer en New York:

Mayo	
Julio	15.69
Septiembre	15.80
Octubre	15.83
Diciembre	
	15.86

MERCADO DE SEDA

Cierre ayer en New York:

Mayo	
Junio	248
Julio	236
Septiembre	226
	211½

MERCADO DE PIELES

Cierre ayer en New York:

Junio	
Septiembre	10.40
Diciembre	10.40
Marzo	10.75
	10.70

CARTA PASTORAL

Que sobre el Proceso de Nuestro Señor Jesucristo dirije a sus Fieles el Excmo. y Rvdmo. Ldo. Manuel Ruiz y Rodríguez, Arzobispo de la Habana, Administrador Apostólico de Pinar del Río.

(CONTINUACION DE LA CARTA PASTORAL)

ANTE PILATOS

Este fué más movido, más virulento. Si salía bien, quedarían Cristo libre, y sus enemigos burlados. Era necesario acumular acusaciones. Y así lo hicieron, veamoslo. Entonces levantándose la multitud o sean los miembros del Sanhedrín, atanto nuevamente a Jesucristo, lo llevaron y lo entregaron a Poncio Pilatos, Gobernador de Judea.

Amanecía: era muy temprano. Jesucristo fué entregado al Gobernador, pero ellos no entraron en su Palacio por no mancharse; pues entrando en la casa del Gobernante, pagano y no circuncidado, contraerían inmundicia legal, la cual les impediría celebrar la Pascua. Ciertamente que no era muy honrosa para el Gobernador esa negativa de los judíos. Mas Pilatos no se pararía en puntillos de honra y si los judíos no entraban, él saldría. Y salió bien afuera, a la escalinata del Palacio. Malhumorado — lo prueba la sequedad de sus palabras al hablar a lo más granado de Jerusalén— preguntó: «¿Qué acusación traeis contra este hombre?» Si la pregunta fué desatendida y seca, no fué dulce la respuesta: «Si éste no fuera malhechor, no te lo hubiéramos entregado». En su pregunta parece deciries Pilatos: ¿Venís con otra majadería, venís a fastidiar? ¿En qué acusáis a este hombre? En la respuesta le dicen. ¿Por quiénes nos has tomado tú? ¿Crees que venimos sin motivo a tí? Con sólo vernos ya podías ver que no nos falta razón y grave para venir a tí. «Si éste no fuera un malhechor no te lo hubiéramos entregado».

Sigue hablando destempladamente Pilatos: «Pues tomadlo vosotros y juzgadlo según vuestra ley». Parece que Pilatos no se dió cuenta de la acusación. No lo acusan de quebrantar la ley judía, sino de malhechor, y eso cae bajo la autoridad civil.

Los judíos, al oir las palabras de Pilatos: «Tomadlo y juzgadlo según vuestra ley», respondieron con aspereza: «A nosotros no nos es lícito matar a nadie». Y dejaron ver su propósito: ya insinuaron a Pilatos la idea de matar a Cristo, indeterminadamente acusado de malhechor, y dejaron ver su propósito de que fuera crucificado: pues ellos tendrían que apedrearlo.

Parece indicar el Evangelio que, al oir las palabras de Pilatos: «Tomadlo y juzgadlo según vuestra ley», sobrevino un silencio profundo, seguido por un gran murmullo, y al fin prorrumpieron en acusaciones.

En efecto, comenzaron a acusarlo. Todos lo acusaban, y lo acusaban del mismo delito. Esto prueba que se pusieron de acuerdo, y ya convenido el crimen de que lo acusarían, comenzaron todos o muchos a inculparlo diciendo: «Encontramos a este revolucionando a nuestra nación y prohibiendo pagar los tributos al César y diciendo que él es el Cristo Rey». Le acusaron de tres delitos: acusación tres veces falsa. Veámoslo.

El verbo «invenimus», «encontramos», está rigiendo las tres acusaciones. Es decir: «Encontramos a éste revolucionando a nuestra nación». «Encontramos a éste prohibiendo pagar la contribución al César». «Encontramos a éste diciendo que es el Cristo Rey». Estudiémoslas una a una.

«Encontramos a éste sublevando al pueblo». En ningún pasaje del Evangelio se lee que Jesucristo concitara, ni revolviera al pueblo. ¿Cómo, pues, iban a encontrarlo revolucionando al pueblo? Tan falso, que Pilatos no hizo caso de ella.

«Encontramos a éste prohibiendo pagar la contribución al César. Falso igualmente. No lo encontraron, si no que con toda malicia le fueron a preguntar si era lícito pagar la contribución al César. A esto respondió el divino Maestro que «al César se le de lo que es del César, y a Dios lo que es de Dios». Si algo ocultan estas palabras, es el derecho que pueda tener el César. Eso, que lo determinen ellos. ¿Tiene derecho? ¿Es del César? Páguese. ¿No tiene derecho? No dijo Cristo, ni aún en ese caso, que no se pagase. Podría haber motivos para pagar, aunque no fuese del César, p. e., para evitar males mayores. Pero de labios de Cristo sólo salió la sentencia: «Dad al César, lo que es del César»: el pago, el tributo, si es del César.

«Lo hemos encontrado diciendo que es el Cristo rey» Esta acusación es doble. ¿Dijo el Señor Jesús que es el Cristo, es decir, el Hijo de Dios? Si lo dijo muchas veces y lo probó. Pero esto no importaba a Pilatos, que era agnóstico: ni siquiera sabía qué es la verdad. ¿Dijo Cristo que era Rey en el sentido material y político en que lo acusan? Aunque tenía derecho a serlo, jamás lo dijo. Antes al contrario, cuando lo quisieron hacer rey, después de haber dado de comer a la multitud en el desierto, se escondió en el monte.

Examinemos y entremos aún más en el sentido de la acusación. Cierto que el Domingo de Ramos la multitud lo seguía; pero también cierto que no había rebeldía; sino entusiasmo en el pueblo mientras él callaba. Si lo llamaban «Rey de Israel» (S. Juan, XII, 13), y decían que con Cristo viene «el Reino de nuestro padre David» (S. Marcos XI, 10). «Rey que viene en nombre del Señor» (S. Lucas, XIX, 38); pero este reino no era material ni político: era el reino que correspondía a Cristo: reino que, como dirá más tarde, no es de este mundo. Pilatos se fijó en esta acusación, y sólo en cuanto a la segunda parte. Que fuera el Mesías aquel hombre, no importaba al Gobernador. Que se llamase Rey, era otra cosa.

Al oir la gritería Pilatos, entró nuevamente en el Pretorio y llamó a Jesús. Jesús se situó de pie ante el Presidente, y el Presidente le preguntó diciéndole: «¿Tú eres Rey de los judíos?» La pregunta es clara, seca y no falta de violencia y de mal humor. Jesucristo no se inmuta. No contesta, sino que pregunta. Necesitaba saber lo que entendía Pilatos por la frase «Rey de los judíos». Conforme al pensamiento de Pilatos sería la respuesta. Si pensaba que se proclamó rey temporal, una sería la respuesta. Si significaba Rey Mesías, otra había de ser la contestación. Repregunta Jesucristo: «¿Dices eso de por tí u otros te lo dijeron de mí?» La pregunta escoció a Pilatos. Confundirlo con los judíos, creer que era judío, lo ofendía. ¡¡Judío el soberbio Gobernador romano! ¡ De aquellos mismos judíos que por no mancharse, no quisieron entrar en su casa! Pilatos con su mal humor le responde con acritud: «¿Acaso yo soy judío? Tu gente y los pontífices te entregaron a mí. ¿Qué hiciste?» Cambia la pregunta: ahora no pregunta si es Rey; pregunta qué ha hecho Jesucristo. Con toda calma responde a lo primero; no a lo segundo. Pero no le responde taxativamente: la respuesta es generalísima: «Mi reino no es de este mundo». Luego es Rey. «Si mi Reino fuese de este mundo, mis vasallos pelearían para que yo no fuese entregado a los judíos o por los judíos; pero mi reino no es de acá». Es rey; pero no se proclama, ni se dice rey de los judíos. Como sonaría ese lenguaje extraño en los oídos de Pilatos; Entre tanto, Jesucristo no responde a la pregunta: «¿Qué hiciste?»; ni Pilatos se acuerda más de ella.

Sigue el diálogo: Pilatos rápidamente saca de las palabras de Cristo la conclusión: «¿Luego tú eres Rey?» De los judíos, o no de los judíos tú eres Rey. El Reo y habla más que el Juez: el Reo habla con más aplomo, con más serenidad: «Sí, como tú dices yo soy Rey». Pero ¡qué Rey! ¡Qué cambio tan radical a toda la cuestión! ¡Cómo la saca de su quicio Jesucristo para llevar al Juez al terreno donde él quiere! Y cómo, sin darse cuenta, Pilatos se deja llevar a donde lo quiere llevar su acusado interlocutor! En el terreno de la argumentación Pilatos está vencido. Yo soy Rey, dice Jesucristo; pero Rey de la verdad. «Yo nací y vine al mundo...» ¡Qué frase! No solamente nació, sino que además vino al mundo. ¿Dónde nació? ¿Cuándo vino al mundo? ¿Por qué esa distinción, si por el hecho de nacer hubiera venido al mundo, o si por el hecho de venir al mundo hubiera nacido? Según esas palabras, en este Reo hay que distinguir el nacmiiento y la venida al mundo. Eso no sucede en los demás hombres: éstos, al nacer, vienen al mundo; al venir al mundo, nacen. Más entremos en lo íntimo de las palabras. No olvidemos que respondió a Pilatos diciéndole: «Yo, como dices, soy Rey». Mas Cristo da de lado a la pregunta de Pilatos y continua: «Yo nací y vine a este mundo». Parece sobrar el demostrativo éste. Pero no es así: porque, no sólo nació sino que vino y, ¡claro! vino de otro lugar. Por eso dice: «Vine a este mundo». «Yo nací y vine a este mundo para dar testimonio de la verdad». No hay rey, ni lo ha habido, ni lo habrá, cuya sea la misión la de dar testimonio de la verdad. Si hubiera atendido Pilatos nada más que un poco al sentido de esas palabras misteriosas, tal vez hubiera cambiado el proceso. Cristo sigue impávido y sienta una proposición tan atrevida como original: «Todo el que es de la verdad, oye mi voz».

Démonos cuenta de la situación de Cristo. Está atado en presencia de Pilatos; la multitud abajo grita acusándolo: el Juez está de pésimo humor, fastidiado y aburrido de los acusadores, de la acusación y del Acusado Y éste le dice con gélica frialdad: «El que es de la verdad, oye mi voz!!! ¿De dónde es Pilatos? ¿Cómo no se detiene, o encendido en rabia, o preocupado por la expresión a pedir una explicación más clara? El es pagano, es agnóstico: no le importa la verdad no puede por muchas razones ser conocida, según los agnósticos. ¿Qué falta le hace la verdad, si ha llegado, sin conocerla, a ser Gobernador de Judea? Al oir las palabras de Cristo, le responde con indiferencia: «¿Qué es la verdad?» Y sale inmediatamente sin haber tenido respuesta a su pregunta: «¿Qué hiciste?»

Sale, y al enfrentarse con los judíos y con los príncipes de los sacerdotes y con la turba, les dice: «Yo no encuentro causa alguna en este hombre». ¡Hermosa confesión!

Al oir las palabras, los sumos sacerdotes, los príncipes de los sacerdotes y los ancianos se encendieron más en furor, y lo acusaban en «muchas cosas».

Pilatos, confundido, oye y no replica a la multitud amotinada. Habla el Preso: «¿No oyes de cuántas cosas te acusan?» «¿No respondes?» Pero ¿no está ante el Tribunal? Entonces, ¿qué tiene que hablar al pueblo? ¿Qué tiene que refutar? Por no haberle nombrado defensor, quiere que el Acusado se convierta en su propio defensor. Más Jesucristo no respondió ni una palabra, y el Juez quedó vehementemente admirado de este silencio. Confundido y admirado el Gobernador, tampoco habló a la multitud. Deja en pié su sentencia: «No encuentro causa alguna en este hombre».

La gritería crecía abajo: la algarabía era ensordecedora. Ellos, dice el santo Evangelio, «invalescebant», se «envalentonaban». Se dieron cuenta del estado de alma del Juez, y con gritos querían arrancarle la sentencia de muerte. ¡Pobre Pilatos! Detrás de él, el hombre inocente; delante, el pueblo criminal y los que por envidia lo habían entregado; en medio, Pilatos como una hoja a merced de los vientos, como un barco sin timón, ¡como un hombre sin criterio! Abajo gritaban: «Revoluciona al pueblo, enseñando por toda Judea, comenzando desde Galilea hasta aquí! Pero, ¿en qué lo revuelve? ¿Por qué no pide explicaciones de esas enseñanzas revolucionarias? Ved la obra de la envidia. Ahora no es rey: es un maestro revolucionario!

(Concluirá)

Banquete judicial al cumplir años el Juzgado de la 5a.

El Juez Decano dijo que era necesario construir el Palacio de la Justicia

Muy lucido y animado resultó el almuerzo ofrecido el domingo por los secretarios Judiciales Más Cayado y García Bango, del Juzgado de Instrucción de la Quinta, con motivo de cumplirse dos lustros de la creación de ese Tribunal.

Sirvió de marco para dicho ágape uno de los salones de la cervecería de Puentes Grandes, reuniéndose los más valiosos elementos del poder judicial y civil, abogados y doctores en medicina.

Cerca de las dos de la tarde comenzó la concurrencia a saborear el exquisito lechón a lo «García Bango», los moros y cristianos a lo «Más Calado» y la verdura a lo «Rojas», platos todos que merecieron el elogio de los comensales por su sazón inigualable y por su abundancia.

En la mesa presidencial se hallaban el Dr. López Centellas, juez de Instrucción de la Quinta; el juez decano Justiz; Fidel Vidal Camps, juez Correccional de la Primera; Federico Justiniani, juez del Correccional de la Quinta; Ignacio Morales y Avila González, jueces suplentes; Rojas, Más Cayado, secretarios judiciales, y el Comandante de la Policía Nacional Gil Ibáñez, que representó al Coronel José E. Pedraza.

Y en las otras mesas los demás componentes del Juzgado homenajeado secretarios Loret de Mola y García Bango, los oficiales Fernández Ramos, Mario Castellanos y el alguacil Rodríguez.

Benítez, secretario de la Sala Quinta; Raúl Echeverría, secretario del Correccional de la Primera en unión de su hermano el Concejal Humberto; Alfredo Hernández Nieto, secretario del Correccional de la Quinta; Rafael Millán, secretario del Juzgado de Instrucción de la Tercera y su hermano Roberto; Dr. Riveiro e hijo; Peraza y Aldama, Oliverio Semanat, Agapito Cabrera, Dr. Gerardo Villiers, Ignacio Cabrera, Dr. Carlos Giraud, Ignacio de Vega, Roger González, Jesús Alvarez, Garcilaso de la Vega, que representó al concejal Buillas, Dr. Oscar Sigarroa, Dr. Sansores, médico forense; López Cabrera, del Juzgado Correccional de la Segunda, Valdés Gómez, de la Sala Quinta, y los Comandantes de la Policía Nacional Eleuterio Vega y Angel Lombana, los Capitanes Belauzaran, Montesinos, los tenientes Pedro Díaz, y Valdés Machado y R. Guasch; los subinspectores de la Policía Judicial Humberto Hernández Nieto y Francisco Espino, en unión de los agentes Guillermo David, Juan C. Moreno Coll y Humberto Lezcano, y los miembros de la Policía Secreta Ignacio Calvo y Francisco Báez.

Hicieron uso de la palabra, pronunciando inspirados discursos, los Dres. López Centellas, Gil Ibáñez y Villiers.

Hizo el resumen el juez decano Dr. Justiz, quien manifestó, entre otras cosas, que cada día hace más falta el Palacio de Justicia.

Llegue seguro. Viaje en

TRANVIA y TRAN-BUS

Comodidad, rapidez y economía

TRANSFERENCIA DE UNO A OTRO VEHICULO

PROGRAMA DE LOS ACTOS CATOLICOS ANUNCIADOS PARA HOY, MARTES

En la Iglesia del Cristo

Segundo día del Triduo a Santa Mónica por la Asociación de Esposas y Madres Cristianas. A las siete y media de la mañana, Misa, Comunión y ejercicio del Triduo.

A las cinco y media de la tarde, exposición, estación, Rosario, ejercicio del mes de María y preces del Triduo a Santa Mónica, sermón por el R. P. Claudio García, O. S. A., bendición y reserva.

En la Iglesia de San Francisco

Los trece solemnes Martes de San Antonio de Padua con el siguiente programa: A las siete y media a. m., Misa de Comunión General para los asociados de la Pía Unión de San Antonio de Padua y demás fieles, ejercicios de los Trece Martes y veneración de su Reliquia.

A las nueve a. m., Misa solemne, sermón, procesión, bendición de San Antonio a los enfermos, ejercicio y veneración de su Reliquia.

A las cinco de la tarde, exposición de S. D. Majestad, estación, corona franciscana, ejercicio de los Martes, plática, bendición eucarística y veneración de la Reliquia del Santo de Padua.

El Jubileo Circular

En la Iglesia Parroquial de Monserrate, el Jubileo Circular.

La exposición después de la última misa, que en esta iglesia se celebre.

A las cinco p. m., Santo Rosario, Visita a Jesús Sacramentado y bendición eucarística.

En la Iglesia de Reina

A las ocho a. m., ejercicio de los Trece Martes de San Antonio de Padua, Misa de Comunión, armonizada por el coro del Asilo San Vicente de Paúl, plática sobre motivos del Responsorio y veneración de la Reliquia del Santo de Padua.

Las Huerfanitas obsequiarán con piadosos recordatorios a los fieles asistentes a estos solemnes cultos, que celebran en acción de gracias a su constante protector, San Antonio de Padua.

En este Martes, conmemora la Iglesia de Reina el Aniversario de su Consagración. Visitando esta iglesia en este día se gana Indulgencia Plenaria, confesando, comulgando y orando según las piadosas intenciones del Papa.

En la Iglesia de María Auxiliadora

Los Martes Perpetuos de San Juan Bosco: Por la mañana, a las siete y cuarto, Misa armonizada.

A las ocho, Misa de ejercicio.

A las ocho y tres cuartos, Misa armonizada.

A las cinco p. m., Santo Rosario, lectura de gracias y peticiones, plática por el Capellán del templo, doctor Carlos Menéndez Romero, bendición eucarística y veneración de la Reliquia de San Juan Bosco.

Mes de María

En todos los templos, capillas y colegios católicos, Santo Rosario, ejercicio del Mes de María, ofrecimiento de flores y cánticos.

Aviso a los asociados de la Pía Unión de Santa Teresita de la Iglesia del Carmen

Debido a celebrarse el 17 de mayo, el Doudécimo Aniversario de la Canonización de Santa Teresita del Niño Jesús, con solemnísima función, se suprime la función mensual del día tres de mayo.

Oportunamente publicaremos el programa de la fiesta aniversario de la Santita.—Fr. Domingo del Santísimo Sacramento, O. C. D., Directos.

Recoja ese sobre

Hoy le habrán entregado su iglesia un sobrecito explicando en cortas líneas en qué consiste la Obra de las Misiones Parroquiales y suplicando su óbolo o contribución para esta empresa de catolicidad cubana.

Hágase cuenta que su existencia depende de su generosidad, si al recibir ese sobre se forma la idea de que los miles de pesos (5000.00) que se gastan al año en propaganda, viajes, alimentación y gratificación para los misioneros, los han de dar los no católicos los de la otra iglesia o el vecino, entonces habrás hecho lector, todo lo posible porque la obra no subsista, porque en Cuba donde hay cientos de poblados sin iglesia y sin cura, no pueden recibir siquiera cada dos años la visita por una semana de dos sacerdotes misioneros que digan misa, enseñen el catecismo, repartan los Sacramentos, etc., en esos lugares tan apartados y más que apartados, abandonados.

No te confíes en que los otros darán. Ese sobre es para tí, poniendo con él la cantidad que te corresponda, lo devuelvas el próximo domingo, a ser posible a esta misma iglesia.

El éxito está en que den todos. Si tú no faltas, al menos tú habrás cumplido, y el otro como tú y todos como tú.

El señor Arzobispo, ante la fructuosa labor rendida por los P. P. Misioneros hace un llamamiento a los fieles, para que con sus oraciones y su dinero sostengan la Obra de las Misiones Parroquiales.

Y ha escrito la obra predilecta de mí pontificado en la Archidiócesis de la Habana.

Lector, ocupa tu puesto el domingo 7 de mayo con generosidad. Habrás contribuido a salvar las almas y con ello a asegurar la salvación de la tuya.

OMNIBUS DE

Santiago-Habana

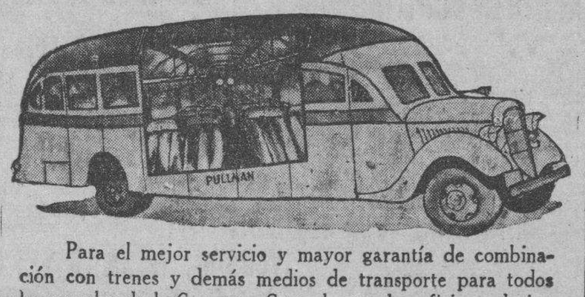

Para el mejor servicio y mayor garantía de combinación con trenes y demás medios de transporte para todos los ramales de la Carretera Central, y en beneficio exclusivo de los favorecedores de esta empresa, se pondrá en vigor a partir del día 1º de Abril (nuevo itinerario). Con 11 salidas directas a Santa Clara, Camagüey y Santiago de Cuba, desde su estación oficial en Monserrate y Muralla, a las siguientes horas:

4.15	a. m.	Directo a Santiago de Cuba.
7.00	„ „	„ Camagüey.
8.15	„ „	„ Santa Clara.
9.30	„ „	„ Santiago de Cuba.
11.15	„ „	„ Camagüey.
1.30	p. m.	„ Santa Clara.
2.45	„ „	„ Santiago de Cuba.
5.15	„ „	„ Santiago de Cuba.
7.50	„ „	„ Santiago de Cuba.
11.00	„ „	„ Santiago de Cuba.
12.20	a. m.	„ Santiago de Cuba.

A la hora de viajar, no olvide que "Santiago-Habana", es la empresa que mejor y más servicio ofrece en la Carretera Central

Para más informes y reservación de asientos: en el hotel "Puerta-Tierra", en Monserrate y Muralla, o por los teléfonos M-2266 y M-4391.

CRONICA SOCIAL

LA FIESTA DEL DOMINGO

En los Jardines de La Polar, celebróse una grandiosa verbena bailable a beneficio de la clínica Juan Gualberto Gómez que dirige el Dr. Felo Boza Mesa.

En el templo del Carmen.

Fueron contrayentes la ideal y elegantísima señorita Carmen de la Torre con el caballeroso Sr. Guillermo Tomás Pillot Carbonell.

La señora Tomasa de la Torre y el señor Genaro Muro, me hicieron el honor de invitar.

El acto resultó lucido y la concurrencia fué numerosa y conocida.

Para los distinguidos novios y sus amables papás, van con estas líneas la gratitud del cronista y que sean felices.

EN ARTES Y OFICIOS

Una invitación recibo del Dr. Aurelio Fernández Concheso, Secretario de Educación y del arquitecto Sr. Silvio Acosta, Director de la Escuela Superior de Artes y Oficios de la Habana, para el acto de la imposición del nuevo nombre de Fernando Aguado y Rico, fundador de la misma, hace 57 años.

Gracias y muy sentidas las doy a esos galantes señores.

Fuí alumno de esa Escuela durante los años de 1906 a 1910 y era su Director el venerable anciano que ahora saludamos con el respeto y cariño que entonces acostumbrábamos.

Ojalá que al contemplar la tarja de bronce con su nombre y verse condecorado con la Cruz de Carlos M. de Céspedes pueda ver que la República conceda actividad de competencia oficial a los infinitos graduados que se mueren de paciencia sin ser utilizados para nada.

EL NATALICIO DE PORTUONDO

En la Taberna Cubana, sita en San Francisco y Zanja y organizado por el cronista de «La Discusión», Sr. Angel Díaz Hernández, se festejó el cumpleaños y santo del compañero Pedro Portuondo Catá, redactor leidísimo de «El País».

Mr. Mac Donald, dispuso que todas las comodidades de su atrayente Taberna, estuvieran al disfrute de los periodistas y músicos y artistas que allí se congregaron.

Tomaron de todo y se brindó por la salud y prosperidad del confrere.

No me fué posible asistir, pero participo sinceramente de la alegría y me sumo a los votos formuladors.

Me agrada mucho los homenajes a los Cronistas.

LA SEÑORA DE UN COMPAÑERO

De Enrique Ortiz Moreno, cronista que enalteció con su pluma brillante las fiestas habaneras, en más de 20 años.

Su amante y buena esposa señora Caridad Morán, se halla recluida en la sala B de Emergencias.

Los Dres. Gómez Morales, Director de ese gran Hospital y el Dr. Sansores, la han operado felizmente.

Y tan pronto sea dada de alta la distinguida Comadrona y afable Cachita, volverá a su residencia de Factoría y Esperanza a restablecerse.

Con la alegría de su mejoría damos la noticia a los infinitos amigos del Cronista de Heraldo de Cuba y socio prestigioso de Unión Fraternal.

CENTRO MACEO

El 14 de Mayo festejarán el aniversario de su fundación que se cumple el día 10 con el grandioso baile Flores y más Flores.

En sus salones de Escobar y Salud y Reina.

WALTERIO LAMAR

Un linotipista del DIARIO DE LA MARINA que acaba de ser graduado como Profesor de Inglés en New York Comercial, Institute U. S. A. Joven matancero que alcanza tan estimulante categoría y con las calificaciones más distinguidas es para sentirse objeto de todas las alabanzas.

Lleguen al hogar de San Joaquín y Cristina, altos, donde mora la simpática y elegantísima María Josefa y su adorado hijo Rafaelito, la felicitación más merecida por el título en que se ha graduado.

CAMPEONATO DE BASE BALL

Lo inauguró el domingo la organización Deportiva Amateur de Cuba, en el Campo Deportivo Víctor Muñoz, en Tercera y Seis, Vedado.

Los equipos que lucharán por la bandera del año 1939, serán Unión Fraternal, Artístico Cultural, Centro Maceo, Liceo Musical Antilla, Sport Club, Deportivo La Fe, Magnetic S. C y Jóvenes Amigos.

La invitación la suscriben el Delegado Sr. Lorenzo Alfonso Zequeira, el Secretario General Dr. Angel Suárez Rocabuena y Luís de J. Martínez.

ASOCIACION CULTURAL FEMENINA

El sábado 6 de Mayo, ofrecen un ponche al Comité Organizador Pro-Congreso Femenino y a todas las que contribuyeron en la sección contra el Prejuicio Racial.

Para el 4 de Junio preparan una función teatral.

DEL CLUB MERCEDITA

Esta organización social que con tan altos fines labora en el Central de Gómez Mena, en San Nicolás, celebró el Día del Trabajo, conmemorando los hechos acaecidos en 1887, con una gran fiesta.

A las 10 a.m. sembraron los niños de las escuelas mil posturas de árboles.

A las 8 el acto literario donde hablaron la señora Mercedes Pinto y el Sr. Antonio Penichet. Y recitaciones por Carmina Benguría, Pituka de Foronda y Emil

PROFESIONALES

5 DENTISTAS

DR. JOSE MARIA GATELL

CIRUJANO DENTISTA

Especialista en extracciones sin dolor, puentes de oro y dentaduras postizas, arreglo de puentes y planchas en 6 horas, a los clientes del interior les termino en 24 horas. Facilidades de pago. Consultas de 8 a 8. Calle Habana 414 (bajos) entre Obispo y Obrapía.

6 COMADRONAS

CONSUELO RUDA

Comadrona ex-interna de la casa de Salud «La Balear», muchos años de práctica. Consultas gratis Franco 7, bajos, entre Carlos III y Estrella. U-5824

COMPRAS

9 CASAS

COMPRO DIRECTAMENTE AL DUEÑO casa moderna portal, 3 cuartos y demás servicios, patio, Víbora, doy $5.000 en hipoteca. 10 de Octubre 255 apartamento 1.

DESEO COMPRAR CASA DE DOS plantas moderna tres cuartos de Galiano a Belascoaín, Reina a San Lázaro, trato directo. Escriba a D. Anuncios DIARIO DE LA MARINA

COMPRASE POR SANTOS SUAREZ o Lawton cerca Calzada Víbora casa de $2,500 a $3,000, con espacio para entrada máquina, a pagar $2,000 contado y resto reconocido. Trato directo con el vendedor 10 de Octubre 1369. Teléfono I-4502.

COMPRO CASA DE MAMPOSTERIA $1,200.00 contado o solar, preferible algo fabricado entre Calzada Concha, Luyanó, Jesús del Monte. Andrés López, Infanzón 420.

VEDADO COMPRO CASA 2 PLANTAS pequeñas, independientes, cerca tranvía, algo moderna y parcela Nicanor de $2,200, trato con corredores. Obispo 307, departamento 7, M-9193. Romero.

DUEÑOS DE CASAS. EN EL RADIO de la Habana y para resolver inmediatamente, directo con sus dueños compro tres casas hasta cinco mil pesos, dos hasta diez mil y una hasta treinta mil, moneda cubana. Preferible hipoteca moratoriada. Precio razonable para no perder tiempo. Medidas, renta Ley Alquileres, lugar a la Sra. N. D. X. Clasificados DIARIO DE LA MARINA.

12 ESTABLECIMIENTOS

COMPRO

Casa huéspedes o arrendamiento en buen punto y en buen estado, que pase de 25 habitaciones. Tráigame datos completos. Pago al contado. Pregunte por Pérez, Monte y Zulueta, café Internacional. Pérez, de 1 a 5.

15 MAQUINARIAS.

SE COMPRA UN TORNO MECANICO de 5 a 6 pies de largo y 8 a 10 de alto para informes Hotel Comercio, Prado entre Teniente Rey y Dragones, Hora: de 12 a 2 y de 6 a 7. Preguntar Eloy Zayas Bazán.

SE DESEA COMPRAR A PRECIO de situación, un rodillo para marcar láminas de cera, que esté en buenas condiciones, ofertas por carta a nombre de Benito Migenes, Central Mercedes, Mercedes.

17 MUEBLES Y PRENDAS

Compramos:
Brillantes, platino, plata y oro
BAHAMONDE Y COMPAÑIA
Amistad núm. 356,
casi esquina a San José.

COMPRO MUEBLES: M-7979

Máquinas coser, escribir, oficinas, neveras, lámparas, juego cuarto, comedor, sala, piezas sueltas, cajas caudales, contadoras, vidrieras, cafés y fondas. Pago más que nadie. Telf. M-7679.

COMPRO MUEBLES A-9100

De todas clases, máquinas de coser, escribir, escritorios, neveras, refriyeradores y todo lo que desee vender, casas completas pago más.

M.7084. COMPRO MUEBLES, CUADROS antiguos y modernos, máquinas coser, escribir, lámparas cristal pianos, libros, porcelanas, baúles, maletas, abanicos, ropa, vajillas, alfombras plata, burós, archivos, compro libros. M 7084.

A-9003. COMPRO MUEBLES TODAS clases oficinas, todos objetos arte, máquinas coser, sillones barberías, pianos, mamparas, lámparas, cajas hierro, camas, pupitres, contadoras, todo lo que vendan. Teléfono A-9003.

M-9136: COMPRO

Muebles, máquinas coser, escribir, sumar, oficinas completas, archivos contadoras, equipajes, alfombras, lámparas, objeto arte, caja hierro, armatostes sillones inválidos, gabinete médico, sillones barberos. Compro toda clase de objetos, divisiones, mamparas, etc.

U-1800: OBJETOS DE ARTE

Compro muebles antiguos, modernillas cuadros, casas completas. Comnos, adornos, enveras archivos, burós, pianos, máquinas escribir, coser, objetos de plata, oro, porcelana y vapro todo. Telf. U-1800

COMPRO

ROPAS U-1510 MUEBLES

Máquinas de coser, juegos cuartos, comedor, sala, archivo, vajilla porcelana o plata, artículos arte, neveras, radios, máquinas escribir Pago bien. dinero en mano. Seriedad.

A-7795 COMPRA MUEBLES

De todas clases. Pagamos más que nadieñ También vendemos, cambiamos, y alquilamos. No venda sin antes hacer una llamada A-7795. Vamos en el acto. «La Homadez», Máximo Gómez 85, 357 moderno.

COMPRAMOS JOYAS

Antiguas y modernas, con brillantes, zafiros; rubíes y esmeraldas finas; oro; platino; plata y enchapes hasta en pedazos. Objetos de plata; bandejas; juegos de café; cubiertería y otros artículos. Rosarios de oro y plata; con cuentas de perlas; coral; amatistas etc. Pagamos bien. Vamos a domicilio.

CARBALLAL HERMANOS
San Rafael 618, entre Gervasio y Belascoaín. Telf. U-5744

M-7084 COMPRO MUEBLES, CUADROS antiguos y modernos, máquinas coser, escribir, lámparas cristal, pianos, libros, porcelanas, baúles maletas, abanicos, ropa, vajillas, alfombras, plata burós, archivos, compro libros. M-7084

23 OBJETOS VARIOS

CAMARA FOTOGRAFICA «KINE EXAKTA»

Deseo una en miniatura y que esté en buenas condiciones; diríjase a Mr. Green, San Ignacio 20 Habana.

FRUTA BOMBA. COMPRAMOS EN todas cantidades para la exportación. Pagamos al contado y facilitamos envases. Informes: Arturo Cejudo (padre) Lonja Nro 503 Habana.

Arrendamientos.

A-1 FINCAS RUSTICAS-URBANAS

PARA PLANTAR PAPAS DESEO arrendar con privilegio de compra una finca de 1.1/2 a 2 caballerías en la provincia de la Habana, Matanzas o Camagüey con o sin irrigación; altura de agua a un mínimo de 20 a 30 pies. Dirija oferta detallada a V. R. Apartado 964, Habana.

ARRIENDO CASA DE CAMPO MODERNA, con frutales, agua, luz, garage, teléfono, a 12 kilómetros del Capitolio, finca Mora Chica, Calzada de Diezmero a San Miguel. Telf. I-5695. Capitán Miranda.

ARRIENDO UNA FINQUITA ENTRE Arroyo Arenas, Barandilla y Biltmore, con su casa de mampostería y garage. Completamente nueva Teléfono FO-2503.

ALQUILO DURANTE EL VERANO, finca próxima a la Habana, casa fresca, garage, caballeriza etc. Electricidad y excelente agua. Escriba: C. Lage apartado 669 Habana teléfono M-5912

REPARACIONES

42 MUEBLES Y PRENDAS

REPARACION DE MUEBLES. SE reforman, hacen muebles como de fábrica; barnizamos a muñeca; enceramos; esmaltamos y reformamos neveras de todas clases. Tapicería en general. Llame al Teléfono I-4010 y se convencerá. Sergio.

TAPICERIA Y DECORACION

La Casa Barro. Se tapiza toda clase de muebles, se hacen cortinas, fundas y cojines. Se barnizan muebles. Escobar 266. Telf. M-2160.

REPARACIONES DE MUEBLES

Casa «Coro» Barnizamos toda clase de muebles y tapicería. Especialidad en colores, combinaciones de maderas y chapas Limpieza de muebles a domicilio. Estrella 27, entre Aguila y Angeles. Telf M-2127

¡Repare a tiempo su nevera!

Rionda, Esmaltados por calefacción eléctrica. Infanta 1.059 Telf. U-3968

GARCIA ESPINOSA

Mueblería y Tapicería. Tener sus muebles flamantes es sinónimo de prosperidad. Píntelos, Tapícelos. Llámenos. Teléfono U-1424. San Rafael entre Aramburo y Soledad. No cobramos lujo.

REPARAMOS SUS MUEBLES POR poco dinero dejándolos como nuevos. Casa Pardo. U-5761. Los modernizamos, barnizamos a muñeca y esmaltamos Duco. Pintaos imbres a vapor y neveras. Tapicería en general Azogamos espejos. Trabajos garantizados. San Rafael Nro. 610 entre Gervasio y Belascoaín.

VENTAS

48 CASAS

VENDO BARATO CHALET MAMPOSTERÍA jardín, portal, sala, comedor, dos habitaciones, baño intercalado, cocina, árboles frutales en producción Reina 3 entre General Lee y Norte, Marianao.

VENDO HERMOSO CHALET SIN ESTRENAR fabricación excelente, propio persona gusto Véalo 9 entre Avenidas 6 y 7, Ampliación Almendares. No corredores.

VENDO CERRO, CASA ANTIGUA DE madera inquilinato, renta rebajada $20 en 1,200. Solar calle Tamarindo 456 varas frente a La Ambrosía $1,350 10 de Octubre 255 apartamento No. 1

SE VENDE EN $4,000 TRATO DIRECTO y último precio, casa calle Carvajal, a tres cuadras de la Esquina de Tejas y a media de la Calzada del Cerro. Sala, cinco cuartos, comedor al fondo etc. Informan Manzana de Gómez 427, teléfono M-2148.

SE VENDE EN $5.000 ULTIMO precio y trato directo, hermoso chalet estilo americano con 1,509 metros cuadrados de terreno. Esquina de Salvador y San Quintín, Cerro. Informan: Manzana de Gómez 427 teléfono M-2148

NO LEAN NI VAYAN!!!

O se verán obligados a comprar el maravilloso, lujoso y elegante chalet de estilo italiano, fabricado en la calle tres junto a Calzada de Columbia.

¿BUSCA USTED GANGA?

Habana, casita céntrica, rentando $17.00 dentro de la Ley: $1,200, o menos. Casita Santos Suárez: $700.00, contado, resto alquileres. Casa Vedado cerca Paseo, como nueva, vacía: $3,300, puede mudar hoy y pasará buen verano. Lisa, Marianao,, solo. Regalo parcela 10 x 23.58. Calle Lacret, Santos Suárez. Lo espero hoy, mañana se lamentadá. S|c. Mayía Rodríguez 567 p Avenida Acosta. (Ruta 15, puerta).

MIRAMAR

12 entre Tercera y Quinta Avenidas, lo mejor del reparto. Vendo hermoso chale. Para persona de gusto, una ganga. Puede verse a todas horas. Informes: FO-2247.

INTERESA A DEUDORES HIPOTECARIOS. Cedo hipoteca de $8.100 que con intereses moratoriados suman $10,000 M. A., en $5,000 cubanos. Garantía: Cristina 264 y 266, 1,200 varas con frente a Cristina y a Quinta, 9 accesorias por Cristina y 13 por Quinta. Renta $200.00. Cualquier propietario de casa hipotecada en $8,000 o $10,000, adquiriendo este crédito, pagará su deuda cualquiera que sea el resultado de la moratoria. Más informes: F-4232.

CALLE 23, 2 PLANTAS

Calle 23 residencia de 2 plantas independientes, 5 habitaciones en los altos y 4 en los bajos, acera de la sombra, garage, cerca de la calle 4. José B. Fernández, Obrapía 308, Tels. M-7430 y M-1506

VEDADO, $6,000

Calle 19, monolítica, sala, saleta, 3 habitaciones, baño intercalado, comedor, cocina, patio y traspatio al lado de la calle 12. José B. Fernández, Obrapía 308 M-7430 y M-1506

VEDADO, CHALET

Calle L cerca de 21 en un cuadro de 325 metros, hermoso chalet bajos, todas las comodidades y altos terraza y habitaciones y 2 baños. José B. Fernández, Obrapía 308 M-7430 y M-1506

SE VENDE UNA SEÑORONA Y COMODA casa, Tamarindo 51 a media cuadra de la Calzada su dueña en la misma.

SE VENDE PRECIOSO CHALET EN C y Consulado, Almendares, Marianao, recién construido, cuatro cuartos, garage, lujoso baño y todo confort, moderno y está desocupado, $5.500. Informes en el mismo y teléfono M-6398 al lado hay otros más baratos.

VENDO BUENA VISTA UNA CASA madera portal, sala, comedor, 3 cuartos, cocina, baño $950, con $500, entrada resto facilidades. Fonts, San Lázaro Nro 1007 U-1393

SUSCRIBASE Y ANUNCIESE EN EL «DIARIO DE LA MARINA»

VENTAS

48 CASAS

INDUSTRIALES! UNA CUADRA DE Calzada del Cerro vendo casa grande de mampostería, antigua, buena para industria o vivienda mucho patio, garage, terreno 16x38 metros, no corredores. Dueño Estrada Palma 463 esquina a J. Delgado, Santos Suárez.

¡CONTRATISTAS INDUSTRIALES!

¡Negocio para enriquecerse! Explotando cantera inagotable, junto Habana, con tres grandes hornos hidráulicos. Puede producirse cal viva, apagada y cemento de catenría, arcilla y tierra magnífica para hormigón, etc., etc. Se arrienda, baratísima o conviénese explotarla en común Prado 103. M-6513.

CASA-QUINTA

Vendo en Loma del Mazo, acaba de construir. Construcción de primera, carpintería de cedro y caoba, no afectada por Ley Alquileres, cerca colegios Maristas, Instituto Víbora. Compuesta gran jardín al frente con terreno para garage, portal, sala, comedor, tres habitaciones, cuarto baño intercalado en colores, cocina, cuarto y servicio criados y gran patio. Doy facilidades pago. Véala todas horas: Avenida Juan Bruno Zayas 413, entre Vista Alegre y Carmen. Precio $5,500. Telf. A-8302.

REPARTO ALMENDARES $3,300

Jardín portal, sala, hall, 3 cuartos, baño intercalado en colores, comedor, cocina, patio garage. Tiene sólo 2 años reconstruído. Informes: O-Reilly 251. Departamento 407. M-1072.

LUYANO

Portal, sala, recibidor, 3 cuartos, baño intercalado completo, comedor, cocina, buen patio:; $2,800. También vendemos otra nueva, preciosa, en $1,750. Informes: O-Reilly 251, departamento 407: M-1072.

POR $3,900

Vendo hermosa casa en Santos Suárez, media cuadra de Santa Emilia, citarón, brisa, portal, sala, 3 cuartos, baño intercalado completo, comedor, cocina, servicios criados, patio cementado, todo muy amplio. Llave e informes, su dueño: Belascoaín 1157. A5-3791.

VEDADO

Lujosa casa: jardín, portal, sala, recibidor, hall, 5 cuartos, 2 baños intercalados, comedor, pantry, cocina, 4 cuartos criados, baños, garage, traspatio: $1,900. También vendemos la mejor residencia de esquina del Vedado con 1,500 metros de terreno en verdadera ganga: $37,000. Informes: O-Reilly 251, departamento 407: M-1072.

CALLE ANIMAS, CERCA PRADO; 3 plantas, cantería, 125 metros, citarón. Sala, saleta, 3|4, comedor. Renta $90. Precio: $11,000. San José, cerca Belascoaín, 200 metros, 2 plantas. Sala, saleta, 4|4, comedor, patio, $10,000. Campanería, Aguiar 206. M-7785.

VEDADO. CALLE 2, SOMBRA: 350 metros, jardín, portal, sala, 4|4, comedor, $8,500. Calle 13 cerca 12, moderna. Jardín, portal, sala, saleta, 4|4, comedor, $7,500. Campanería, Aguiar 206. M-7785.

CONCORDIA, CERCA GALIANO; 3 plantas, 240 metros. Sala, saleta, 4|4, comedor, $21,000. Otra cerca Belascoaín, una planta, 160 metros. Sala, saleta, 3|4, comedor, $9,000. Campanería, Aguiar 206. M-7785.

VEDADO, CALLE 17 CERCA L., MODERNA, 2 plantas independientes. Jardín, portal, sala, hall, 4|4, comedor, garage. Renta $150. Precio $25,000. Calle 11, chalet, mide 30 por 50 metros, 8|4, altos, etc. $26,000. Campanería. Aguiar 206. M-7785.

GANGAS CAMPANARIO UNA PLANTA. Sala, comedor, 2 cuartos, baño moderno, $3.500. San Nicolás, una planta; sala, cuarto, baño, $2,300. Campanería, Aguiar 206. M-7785.

GANGAS: LIBERTAD CERCA MAYÍA Rodríguez, moderna, portal, sala, saleta, hall, 3|4, comedor, 1|4 criado, garage; $5.000. Ampliación Almendares, calle 3a, cerca tranvía, moderna; jardín, portal, sala, 3|4, comedor, garage; $5.500; facilidades. Campanería. Aguiar 206. M-7785.

SE VENDE UNA NAVE DE ZINC y angulares de acero 30x10 metros por 12 pies de alto; piso de madera. Informan Justicia y Municipio.

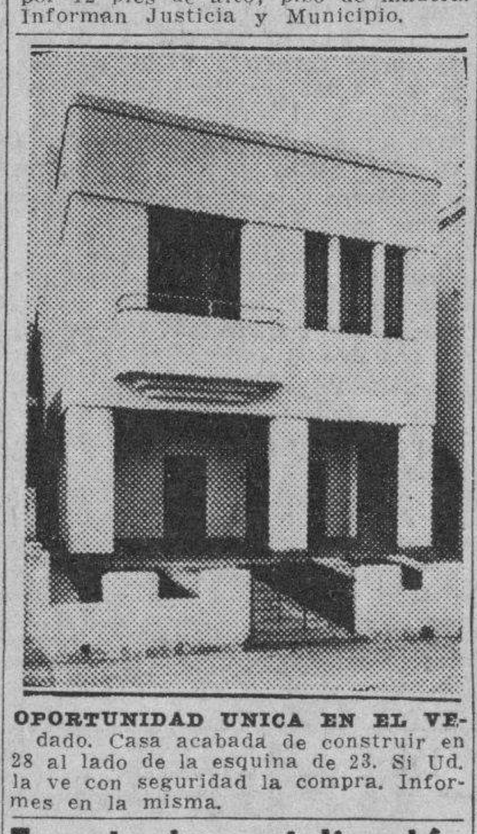

OPORTUNIDAD UNICA EN EL VEDADO. Casa acabada de construir en 28 al lado de la esquina de 23. Si Ud. la ve con seguridad la compra. Informes en la misma.

Exento de contribución

Se vende muy barato chalet, calle 18 entre E y F, Almendares, moderno confort, construcción sólida. Puede verse a todas horas. Rutas 57 y 30. M-2863 y F-3131.

PLAYA DE VARADERO. CASA DE concreto frente a la Iglesia. Seis cuartos, tres baños, comedor, cocina, cuarto de desahogo, espacio cubierto para automóviles. Su terreno 1,600 varas. Se vende en $8,000 o se alquila en $450, por la temporada. Informan: C No. 710, Vedado.

VEDADO: SE VENDE RESIDENCIA moderna. Calle C No. 710, 500 metros terreno. Planta baja: Jardín, portal, sala, vestíbulo, comedor, dos cuartos, baño, cocina, pantry, garage. Altos: recibidor, ocho cuartos dormitorios, dos baños completos. $18,000, parte hipoteca. Informan en la misma de3 a 6, todos los días.

GANGA $3,800. VEALA DE UNA A SEIS

Casa bonita, en punto céntrico del Reparto Almendares. Calle Quinta No. 39, entre 14, que es la doble línea del tranvía y 16, jardín, portal, sala, tres cuartos, baño de lujo, comedor, gran cocina, patio, véala y llame a F. Marín. Empedrado 218. Telf. A-7958.

VENDO EN $1,150 CASA MAMPOSTERÍA, cielo raso, en Regla, calle 10 de Octubre 7-F, sala, comedor, 3 cuartos, cocina baño y patio. Informa su dueña. San Francisco 312, Víbora.

VENDO EN PRECIO RAZONADO CASA dos plantas, acabada de fabricar, dos cuadras de Belascoaín, dos de Reina y Carlos III. Muy cómoda, tres grandes habitaciones sala preciosa, saleta muy grande, comedor al fondo, baños de primera, intercalados: cocina preciosa, agua abundante, instalación completa. Materiales de primera, balcón superior. Puede verse a todas horas. Informa, dueño: Teléfono U-6245. Jesús Peregrino 158.

EN LO MEJOR PLAYA CUBA, GUANABO se venden sin estrenar casa de mampostería citarón, con todo confort. Augusto Fernández Playa Cuba.

VENTAS

48 CASAS

CASA ESQUINA MONOLITICA, 3 habitaciones; sala, comedor, ducha, servicio, cocina, patio, azotea; $2.500; la cambio por otra cerca de Reina con $1,000 arriba. Acierto 627, esquina a Luyanó. M-4366. Braña.

VENDO CASA EN LA SIERRA ACABADA de fabricar, portal, sala, comedor, 3 cuartos, 2 baños, garage, cocina y traspatio. Informan en la misma. Calle 10 entre 3a. y 5a.

HERMOSA CASA EN $3,200

Media cuadra Calzada de Luyanó, sala, comedor, 3 cuartos, cuarto baño lujoso agua caliente techos monolíticos, mucha agua. Informes: Dragones y Amistad, café, de 1 a 4 Angel Alvarez.

PARA EL VERANO ALQUILO CASA nueva amueblada, sala, comedor, 4 cuartos baño intercalado, cocina, patio, jardín, frigidaire, agua abundante. Renta $60.00. 5a. Ave. entre 5 y 6, Buenavista, guaguas rutas 28 y 9.

VENDO UNA CASA CALLE 8 ENTRE 3a y 5a Informan teléfono: F-6479 de 7 a.m. a 1 p.m. y 6 p.m. en adelante.

PLAYA DE BARACOA

Se vende magnífica y amplia casa con tres baños de agua dulce y abundante, baño de mar propio, con bote y motor portátil, calle Morúa Delgado No. 85. Para más informes llame al FO-2143 y A-6738.

GANGA: EN $6,500 SE VENDE LA lujosa casa Marqués González 863, entre Figuras y Benjumeda. Compuesta de sala, saleta corrida, cuatro cuartos, baño intercalado de gran lujo, servicio de criados cocina de gas y carbón, calentador y conexión para refrigerador eléctrico. Informa su dueño Aguiar 305, altos. Telf. A-7830. Puede verse de 8 a 11 a. m. y de 1 a 5 p. m.

Vendo a cincuenta centavos el metro un solar de esquina a corta distancia del terreno comprado el mes pasado por la Embajada Americana para su residencia. Rodríguez. Teléfono M-6921. Obispo 305.

POR EMBARCAR VENDO HERMOSA residencia esquina jardín, portal, sala, gabinete, 4 habitaciones, 2 baños, comedor, toda decorada, cocina, garage, servicios, cuarto criados. Para informes, Santiago Martín. Avenida 9 entre 6 y 7. Ampliación Almendares. Se dan facilidades. No corredores

VEDADO, A MEDIA CUADRA DE 17, vendo un precioso chalet, construcción moderna, techos monolíticos, 4 cuartos, 2 baños, garage, etc. Informa: Guillermo del Monte. Habana 264. Teléfono M-2474.

EMILIO BASTERRECHEA, AGUIAR 208. Telf. A-9498. Construcciones de edificios bien terminados, desde el más económico al más suntuoso, sólidas garantías.

VENDO EN LA VIBORA TERRENO con 3 cuartos fabricados de madera mide 6x26 Milagros 255 entre Lawton y Armas urge venta. Se da en $700.

HABANA, CERCA VIRTUDES, VENDO casa moderna, 2 plantas independientes en $8,500. Cada planta tiene sala, comedor, 3|4 y baño. J. Delmonte. Habana 264. M-2474.

VENDO EN $1,250.00 CASITA MAMPOSTERÍA y teja, con terreno y frutales. Dueño: Jesús del Monte 803. Mueblería.

VENDO DOS BONITAS Y HERMOSAS casas techos monolíticos y todo moderno, una en $3.000 y otra en $2.200 buen punto. Informan Calzada de la Víbora Arnao Pregunte por Rivero Barbería Telf. I-7407

VENDO CASA ANTIGUA PARA

fabricar pegada a Montes e Iglesia San Nicolás, mide 6x20 metros, $3,500. Vendo otra dos plantas en $5,500. Informes: Llanes, Sitios 76. Telf. M-2632.

CASA $5,600, BASTAN 3,500 CONTADO,

pegado Reina y Campanario. Sala, saleta, 4 cuartos, baño intercalado, comedor, cocina, servicio criados, casa nueva, cielo raso. J. Llanes. Sitios 76. M-2632.

GANGA: EN $6,500 SE VENDE LA preciosa casa, San Lázaro 806 entre Vista Alegre y Carmen, a una cuadra de la Calzada de la Víbora. Construcción de gran lujo. Compuesta de portal, sala, saleta corrida, cuatro cuartos baño intercalado de gran lujo, comedor al fondo, cocina, servicios de criados. Informa su dueño:: Aguiar 305, altos. Telf. A-7830. Puede verse de 9 a 11 a. m. y de 1 a 5 p. m.

VENDO LA CASA MONTE 992 PROXIMO a Castillo, de dos plantas y acabada de construir poarte de ella. En la misma informan, no corredores.

49 SOLARES

VENDO SOLAR, LA SIERRA, 10 VARAS por 23 varas, en lo mejor del reparto: $1,700.

AMPLIACION DE ALMENDARES: uno en la calle Octava, a $2.00 vara; otro en la calle 12, a $3.00 vara. Ambos de 12 x 46 varas.

SANTOS SUAREZ, PARCELAS DE z10 x 23.50 varas, en $650.00. Informes: I-3197.

VENDO SOLAR CARRETERA BEJUCAL frente a la bodega Reniñones 6 por 40 en $550 de contado doy $5.000 en hipoteca. 10 de Octubre 255 apartamento Nro. 1

ESQUINA CON COMERCIO

Cerca de Monte, una con 400 metros y otra con 102. Rentan ambas $157.00 y dan el 9 por ciento libre. Precio: $17,500. Informes: M-9300.

EDIFICIO EN MONTE

De 3 plantas, moderno, monolítico y cantería al frente. Costó el 28 $58,000. Renta ajustada a la Ley de Alquileres: $200.00. Precio único: $25,000. Informan: M-9300.

ARROYO NARANJO

Casa amplia y cómoda con 5,000 metros de terreno, calle Luz. Se da en $5,000 y se da alguna facilidad. Llame: M-9300 para más informes.

CALLE 23, ESQUINA

Calle 23 esquina cerca de la calle 6 con 38 metros a la sombra, hay otra de sol, ésta más barata. José B. Fernández, Obrapía 308 M-8430 y M-1506

VEDADO, 14x36: A $15.00

A 40 metros de la calle 23 q cerca de la calle 8 solar de 14x36 (504 metros) se vende a $15.00. José B. Fernández, Obrapía 308 M-7430 y M-1506

VEDADO, CALLE 12: 12x28

Vedado calle 21 cerca de la calle 12 solar de 12x27.50 acera de la sombra (330 metros 459 varas) único sin fabricar. José B. Fernández, Obrapía 308 M-7430 y M-1506

VEDADO, CALLE 8: A$.550

Vedado calle 8 cerca de Línea solar de sombra, mide 13.66x50 (683 metros 950 varas) a $5.50 cara fabricado por sus costados, importe $5.275.00 José B. Fernández Obrapía 308 teléfonos M-7430 y M-1506

MIRAMAR, CON PISCINA

Esquina de fraile con una piscina que costó solamente $2.000, mide la esquina 17x72, son 1636 varas está toda cercada. José B. Fernández, Obrapía 308, M-7430 y M-1506

SANTOS SUAREZ CALLE PAZ

Calle Paz cerca Santa Emilia solar de sombra mide 12x47, 3 metros de alto sobre la acera, único sin fabricar tengo otra esquina en Juan Delgado y varias más. José B. Fernández Obrapía 308 M-7430 y M-1506

VENTAS

49 SOLARES

MIRAMAR, CALLE 20 A $4.50

Miramar Avenida 20 acera de sombra solar cerca de la calle 7 esta es Avenida ancha, el solar llano y sobre lo alto, mide 1251 varas. José B. Fernández, Obrapía 308 M-7430 y M-1506

SANTOS SUAREZ: A $3.50

Santos Suárez calle Zapotes cerca de Dolores de sombra lote de 24x42 (1.032 metros, 1,435 varas) propio para Edificio o lote de casas se vende todo o parte a $3.50 vara. José B. Fernández, Obrapía 308, M-7430 y M-1506

CALZADA DE LUYANO A $2.75

Entre Calzada y calle Remedios, solar de sombra, queda cerca calle Fábrica, mide 602 metros igual a 838 varas, propio para residencia o lote de casas, a $2.75 vara. José B. Fernández Obrapía 308 Telfs. M-7430 y M-1506

MENDOZA, ESQUINA

Juan Delgado frente al Parque Mendoza gran esquina mide 23.58 por 53, acera de la sombra, se vende toda o se segrega en parcelas. José B. Fernández, Obrapía 308 Telfs. M-7430 y M-1506

DOS GANGAS: SOLAR MANGOS Y San Luis, único por fabricar, 305 varas: $2.75 vara. Otro, Santa Felicia entre Cueto y Guasabacoa, mide 336 varas: $2.00 vara. Marrero: M-7774.

VEDADO: VERDADERA Y UNICA ganga. Esquina fraile, calle 25 y 26. Mide 40 x 39.50: $5.25 vara. Otra 24 y 19, mide 26 x 24.37: $6.00 vara. Marrero, Aguiar 17. Telf. M-7774.

UNICO SOLAR FRENTE CALZADA Columbia entre Avenida Mendoza y Godínez, 15.32 x 47.17 :$3.75 vara. Otro Calzade Columbia y Avenida de Las Palmas 12 x 26.50: $750.00. Marrero: M-7774.

VEDADO: CALLE 23 Y 30, SOLAR forma triangular, propio venta gasolina, kiosco, etc. Superficie 156 metros. Precio $750.00. Calles terminadas asfaltar. Marrero, Aguiar 117. Telf. M-7774.

FRENTE COLEGIO BELEN, CON frente calle 6, asmaltada, la mejor calle, vendo magnífico lote, medida excelente, lo que pueda desear en medida: $3.50 vara. Marrero, Aguiar 117. Telf. M-7774.

PARCELA DE ESQUINA, EN MIRAMAR.

Vendo parcela de esquina en la Tercera Avenida, a la sombra, midindo 20 por 30 varas. Informa su dueño, Riva: FO-1093.

COMPRE UN SOLAR FABRIQUE SU CASITA Y VIVA FELIZ VEANOS SIN COMPROMISO VENDEMOS SOLARES MUY BARATOS

VIBORA

Avenida Mayía Rodríguez, Lacret, Luis Estévez, Libertad, 10 x 30, 12 x 30 11.79 x 47, desde $3.00 vara.

ALMENDARES Y AMPLIACION

Solares completos y pequeñas parcelas 12 x 23 varas. Calle 12, amplia Avenida frente al parque.

COUNTRY CLUB

Lotes de 4,000 metros frente al Venado, cerca de Quinta Avenida, a 50 centavos metro.

LA SIERRA, MIRAMAR

Calle B. ómnibus por el frente, Avenida Tercera, a la sombra, desde $3.00 en adelante. Parcela 12 x 23.

Para más informes: MENDOZA Y CIA. Obispo 305. Telfs. M-6921 y M-6922

FABRIQUE AHORA APROVECHE LA EXENCION DE TRIBUTOS

Vendemos con frente a la Calzada Real, Puentes Grandes, lote de terreno de 54x40 varas, rodeado de grandes industrias, con gran demanda de inquilinos para casas pequeñas. Precio a $3.50, también se vende de menor medida. Informes. Quintana e Hijo, Chacón 203. M-8182.

MIRAMAR. VENDO EN 7a. AVENIDA una esquina de fraile a $4.25; y en calle 6, sombra, a $3.90. G. del Monte. Habana 264, M-2474.

SOLARES BARATOS

Alturas de Columbia. Próximo Colegio Belén. Vendo esquina Avenida Truffín y Calzada. Mide 23.85x22. $4.25 vara. Lote de centro frente Calzada; 28x47.85, $4 vara, también 14x47.85, $4.00 vara. También calle B entre Tercera y Avenida Truffín, sombra, frente al Parque 12x40. $3.25 y 24x40. $3.25. Propietarios: González y Marrero. O-Reilly 208 y Aguiar 117. Telfs. M-7774 y M-2602

VENDO PRECIOSO LOTE TERRENO alto y llano con frente a Antonio San Miguel, Avellaneda y Lagueruela, una cuadra del Parque Córdova y cuatro de Calzada Víbora. Omnibus por frente. Muchos frutales. 6168 varas. Su dueño Sotolongo, Juan Delgado 255. Teléfono I-3308.

PLAYA CUBA, GUANABO SE VENDEN solares de esquina y centro terreno firme agua abundante. Lugar muy apropiado para cualquier negocio. Agusto Fernández Playa Cuba.

VEDADO. CALLE B, SOMBRA, VENDO parcela de 15x35 mts. Espléndida medida para fabrciar. J. Delmonte. Habana 264. M-2474.

1.000 METROS ESQUINA VIBORA

Se venden en 2 casas de 2 plantas con gran renta propias si se quieren modificar para hace 8 casas evitando pagar contribuciones de jardín, portal, sala, saleta o 3 cuartos, baño, comedor, cocina. No corredores, trato directo con comprador. Su dueño teléfono A-6091

VENDO SOLAR 12x47 VARAS PRIMELLES entre Buenavista Miramar, reparto Columbia a 2 pesos vara teléfono I-7228

MARIANAO, MAGNIFICA PARCELA Samá y San Celestino 9 por 30, a $3.00. San Celestino entre Samá y Real a $2.90 vara. Notaría Chils. Teléfono FO-7094: 9 a 12.

CORRALES, VENDO BUEN LOTE de terreno con 200 metros para fabricar buena casa en $4,700. Urge la venta por liquidación herencia. Guillermo del Monte. Habana 264. Teléfono M-2474.

VEDADO, CALLE 8 A $5.50

Vedado salle 8 cerca de Línea solar de sombra, mide 13.66x50 (683 metros 950 varas- a $5.50 vara fabrica do por sus costados, importe $5 225.00 José B. Fernández, Obrapía 308 teléfonos M-7430 y M 1506

MEDIA MANZANA A $2.00 VARA cuadrada en lo mejor del Reparto Buena Vista, calle 8 y Avenida 9, una cuadra paradero ruta 28. Trato directo con el dueño. Caamaño, Refugio Nro 62 A-7729

VENTAS

49 SOLARES

VARADERO

Se vende un solar de esquina frente a la playa norte y en lo más céntrico de Varadero con 20 varas de frente por 37 varas de fondo. $4.500. FO-3752

CALLE 17, VEDADO

Esquina a 20 (asfaltada) a $7.00 metro 22.66 por 50. Informan Aguila 206 altos.

VEDADO. CERCA 23, VENDO PARCELA 12.50x27.50, acera sombra muchas facilidades comunicaciones. Urge operación. G. Delmonte. Habana 264. M-2474.

COUNTRY CLUB: CONTIGUO AL elegante reparto Country Club vendo un hermoso lote de terreno de esquina, de catorce mil metros a cincuenta centavos el metro. Si usted deseara sólo parte del lote, tal vez se le pueda complacer. Forcade. Teléfono M-6543, Obispo 305.

SE VENDE UN SOLAR EN LA VIBORA esquina sombra mil quinientos pesos se da en este precio por embarcarse el dueño informan Teléfono F-5615

SOLARES VIBORA, ALMENDARES, Vedado, La Sierra y Miramar. Todos precios y facilidades. Cerca del Mercado, tengo esquina muy barata. García, Zanja 601 teléfono U-1363

MIRAMAR ESQUINA $3.50

Se vende solar completo de esquina a la entrada del reparto $3.50 para, caben tres casas. Olózaga, 8 esquina 3a Ave. Miramar FO-3752

MIRAMAR ENTRE 5a Y 3a $3.75

Vendo solar de centro a una cuadra del Reloj y a pocos pasos de la 5a Avenida $3.75 vara, Olózaga, 8 esquina 3a Ave. Miramar FO-3752

A $2.00 VARA COMO VERDADERA ganga vendo un solar de 13x47 Milagros entre Luz Caballero y Antonio Saco verca tranvías y Omnibus Reparto Mendoza Telf. I-3936

50 FINCAS RUSTICAS

AGUSTIN SOLIS

MIEMBRO DE LA ASOCIACION DE CORREDORES DE BIENES INMUEBLES COMPOSTELA 314. M-2751

San Cristóbal, cerca Carretera Central, 3 caballerías, buena tierra, río fértil. Se llega en automóvil: $2,000. A. Solís, Compostela 314. M-2751.

Camito de Guayabal, 35 kilómetros Habana, una caballería, terreno colorado primera, 600 palmas, pozo, alguna arboleda frutales, casa campo, frutos menores: $2,200. A. Solís, Compostela 314. M-2751.

Camito de Guayabal, 35 kilómetros Habana, 2 caballerías, terreno colorado primera, 1,500 palmas paridoras, pozo fértil, tanque, casa mampostería y teas, 3 casas campo, 500 frutales: $6,000. A. Solís, Compostela 314. M-2751.

Hoyo Colorado, media caballería, tierra colorada, pozo fértil, 1,000 frutales de clases, 300 metros de la Carretera Central. A. Solís, Compostela 314. M-2751.

Salud, media caballería, terreno colorado primera, casa tabla y teas, cubierta frutales y palmas, casa tabaco, casa maíz, pozo fértil, a dos cuadras carretera. ¡Ganga! $1,750. A. Solís, Compostela 314. M-2751.

Cerca Rincón, Vivanco, una caballería, a un kilómetro carretera y ferrocarril, terreno llano colorado, casa tabla y guano, pozo fértil equipado, buena casa maíz, frutales, frutos menores, 30 kilómetros Habana. —Ganga! $1,200. A. Solís, Compostela 314. M-2751.

Güira de Melena, una caballería, frente frente carretera, terreno colorado primera, buena casa vivienda, pozo fértil, tanque elevado, regadío, casa maíz, polleros, envasadero, buena arboleda, frutales, dedicada frutos menores: $3,600. A. Solís, Compostela 314: M-2751.

NEGOCIO IDEAL

Finca 8 kilómetros de Habana, 1 y media caballería en carretera con dos iparaderos del eléctrico, gran arboleda, pozos, casas varias, precio de situación. Informa Ave Fenix Cuba No. 202.

LA FINCA MAS BONITA DE LA provincia de la Habana, a 10 minutos de las Playas de Guanabo y a 25 minutos del Capitolio. Una caballería de tierra toda laborable con su chalet sin estrenar, de mampostería y teja con cinco habitaciones, baño intercalado, comedor, cocina de carbón y eléctrica, portal, a la redonda, jardines acueducto con su turbina eléctrica, 1.000 árboles frutales de todas clases. Casa para campesino, chiqueros para cochinos, nave para ordeño de vacas, palomares, gallineros y cuarto para incubadoras. El que compre esta finca y la viva, puede sacar la comida de la casa y puede dejarle los productos que venda en la misma puerta de la finca de $150 a $160 mensuales. Trato directo con el dueño. Teléfono XO-1543

51 ESTABLECIMIENTOS

SE VENDE UN CAFE Y AGUA SELTZ céntrica, por no poder atender su dueño. Buenas proposiciones. Informes: calle Muralla número 308, entre Habana y Compostela.

VENDO ESTABLECIMIENTOS MUY BARATOS

Cafés, barras, bodegas, fondas, casa huéspedes, hoteles, tiendas ropa, carnicerías, vidrieras tabacos. Pídame el negocio que usted necesite que yo lo tengo, parte contado. Tengo un negocio que deja al mes $150.00, lo doy en $5,500. Informes: Monte y Zulueta, café Internacional. Pérez, de 1 a 5.

FUENTE DE SODA, SE VENDE POR tener que embarcar, una oferta razonada y se hará usted de un negocio de positiva utilidad. Más informes: Remis. Corrales y Cienfuegos.

ESTABLECIMIENTO. SE CEDE EL contrato del kiosco 39 por Cristina el Mercado Unico, está vacío. Informes: «El Fénix», Neptuno 631 y Gervasio.

SE VENDE UN GARAGE CON VENTA de gasolina y grasas. Informan en Zanja 157 entre San Nicolás y Manrique.

SE VENDE UN CAFE SALON DE helados muy barato. Reina 256, preguntar por señor Oscar.

FUENTE DE SODA Y ESTACION DE Gasolina, hago negocio, le retiro, por enfermedad. Infanta 1,109

SE VENDE PUESTO DE FRUTAS Y café, está nuevo, se vende barato. Amistad 462 cuarto 97 último piso, Mario.

VENDO ESTABLECIMIENTOS MUY BARATOS

Cafés, Restaurant, Barras, Bodegas, Fondas, Hoteles, Casa Huéspedes, Arrendamientos casas, lecherías, tiendas ropa, Fábricas de fideos, Vidrieras tabacos; tengo el negocio que usted desea y con facilidades de pago. Café, Monte y Zulueta, «El Internacional», Pérez, de 1 a 5.

VENDO GRAN HOTEL EN PRADO muy barato, casas huéspedes, tienda ropa botica, $3.500; Gran Cine mil lunetas, $5.500; otro $4.500; Cafés lecherías, pegadas Parque Central garajes; barras, cafés, bodegas, Vidrieras tabacos desde $450 a $2.500. Panaderías, solicito socio para gran hotel, otro barra, otro fabricar jabón otro tienda ropa otro sastrería, otro bodega, otro café. Vendo varias industrias muy baratas. Prado y Dragones, café. M-4739. Yánez.

GRAN NEGOCIO: SE VENDE EL mejor garage de La Habana, 70 automóviles fijos estorage, moderna venta de gasolina y lubricante en tiempo muerto. Más de $200.00 utilidades Precio: $4.500. M. Dono, Morro 67, bajos.

POR TENER QUE EMBARCARME, vendo vidriera de cigarros tabacos y quincalla. 26 meses de contrato. Informan Telf. U-6730

VENTAS

51 ESTABLECIMIENTOS

BODEGA SOLA ESQUINA $40 DIARIOS garantizada la más cantinera del barrio, con refrigeración, $3,500 urge venta por razones de salud, propia para 2 socios, la doy a prueba. Torres, San José y Galiano, Café.

BUEN NEGOCIO

Por no poderla atender se vende o traspasa la acreditada casa de modas de O-Reilly 503. Informan en la misma y por Telf. M-9192.

CORRA, LO PIERDE . . NEGOCITO propio para matrimonio con lujosa vivienda, poco alquiler, tabacos, cigarros, quincalla y dulces; preparado para cafícola y batidos. $350, lugar muy transitable, vista hace fe. Dragones Nro. 405 entre Manrique y Campanario.

SE VENDE EN GANGA POR TRASLADARSE su dueño al campo, un establecimiento pequeño de ropa hecha y tienda de modista. Tiene cómoda vivienda para familia y paga módico alquiler, estando muy acreditado. Monte Nro. 1118 entre Romay y San Joaquín, Habana.

SE VENDE UN CAFE SALON DE HELADOS muy barato Reina 256 preguntar por señor Oscar.

SE VENDE UNA BODEGA O SE cambia por unia propiedad o un terreno se da dinero si la propiedad es de más valor. Por tener dos bodegas y no poder atenderlas. FO-2713

VENDERE MAGNIFICA TINTORERÍA a plazos en 900 pésos. Renta 15 mensuales, tiene clientela y tiene camión de reparto Informan en 17 número 112. Teléfono F1-7552.

SE VENDE BODEGA REGALADA por embarcar única en esquina buena clientela bien surtida con accesorio. Informan U-6635

COMPRO VENDO ESTABLECIMIENTOS bodegas $700, $100, $3.500 negocios, Necesito socio 300, para bodega dos casas 4 cuartos, mucho servicio frutas. Ganga. Véame Piñera y Santa Catalina, Cerro Noceda.

VENDO BARRITA Y FONDA EN los muelles $2.500, café Lechería con vivienda, moderna, $1.300; Vidriera tabacos buen contrato $500; Fuente Soda $250 Teniente Rey y Villegas Vidriera café Alfredo.

52 BOVEDAS Y PANTEONES

PANTEON DOS BOVEDAS, DOS OSARIOS, marmoles blanco Italia, poco uso, todo forrado, treinta metros de la entrada Cementerio Colón, Habana. Ramón Grillo. Telf. F-7166. Venta rápida.

BOVEDA CON OSARIO PROXIMA a la entrada Cementerio Colón, Ramón Grillo, portales del Necrocomio. Telf. F-7166. Urge venta mitad valor.

CAPILLA TRES BOVEDAS PROXIMA a la entrada Cementerio Colón, Habana. Ramón Grillo, portales del Necrocomio. Telf. F-7166. Urge venta mitad valor.

REGIO PANTEON DE DOS BOVEDAS, zona monumentos en calle con árboles y banco, próximo al panteón de la Beneficencia Naturales de Galicia, se liquida primera oferta, urge su venta por asuntos de familia. Ramón Grillo, portales del Necrocomio, Cementerio Colón, Habana. Teléfono F-7166, pida sus flores al Jardín «La Acacia», de J. Fernández. Teléfono F-7166.

VENDO BARATA MAGNIFICA BOVEDA sin estrenar, osario, jardinera, crucifijo, mármol italiano, lado panteón Bomberos Informan Mendoza Nro. 11 entre Santa Emilia y Santos Suárez.

SE VENDE UNA CALDERA, TIPO Erie City Economic de 60 C. P. con un quemador Ray en buen estado Puede verlo en Lavandería Comercial calle 3 y Paseo, Vedado.

53 AUTOMOVILES - ACCESORIOS

VENDESE CAMION FORD V-8 DE seis ruedas, magnífica carrocería y costaneras reforzadas, motor perfecto funcionamiento. Precio: $250. Véase Zanja 556 Telf M-1689

A LOS RASTROS Y A TODOS LOS que esperan chance, Vendo Nash, 5 pasajeros 4 puertas del 30, Chevrolet cuña comercial del 28 a toda prueba. Chevrolet del 26 comioncito reparto 4 gomas buenas en $15.00. Chevrolet chassis del 28 y otros utensilios. Wajay Finca Aurora.

VENDO FORD DEL 31, CUATRO puertas, seis ventanas $180.00. Si le interesa véalo 21 número 1068, entre 12 y 14, Vedado.

DODGE, 38, DE LUXE, $950. CHEVROLET 33, $240, dos puertas. Otro a plazos, $300. Chevrolet 28, $120. Otro plazos, $120. Hago cambios, Compro y vendo. Reina 158. M-4366. Garage Braña.

NUESTROS CARROS DE USO SON RECONDICIONADOS Y GARANTIZADOS

R & G

Grandes facilidades de pago

"AUTO MODERNO"

La Casa de Autos de Uso como Nuevos MARINA NUM. 121 Teléfono U-3773

FORD 1929 CUÑA EN PERFECTAS condiciones se vende en $80.00 véala en Santa Teresa 557 Reparto Las Cañas Cerro Habana.

CAMBIENOS SU AUTOMOVIL

por otro nuevo o usado; grandes facilidades; no cobramos intereses, seguro, escritura ni ningún gasto que pueda evitarse, solamente los impuestos inevitables. Agencia Packard

SE VENDE UN CAMION DE REPARTO Chevrolet, modelo 1937, muy buen precio. Grage «Berta», San José 1014. Telf. U-2751.

EN 495 PESOS VENDO PONTIAC, coupé convertible, de fines de 1936, con cinco ruedas y cinco gomas blancas, completamente nuevas, sólo tiene 12 mil millas caminadas, está muy bien cuidado, en perfecto estado y como nuevo. Calle A. No. 310, entre 13 y 15, Vedado, F-2987.

VENDO FORD, SEDAN, 1931, CUATRO puertas, gomas nuevas, buenas condiciones, chapa particular. Informes: FO-1356.

SE VENDEN 2 FORD DEL AÑO 30, 4 puiertas a primera oferta razonable M Nro 74 esquina a 13 Vedado

SE VENDE UN CAMION DE VOLTEO Mack moderno, 2 toneladas, con gomas de aire nuevas. Una fresadora Cincinnati No, 2, como nueva. Taladro Radial American. Recortador moderno de 16 pulgadas. Pedestal Esmeril doble. Segueta. Varios tornos. Taladros Eléctricos, grandes y chicos. Una bomba Gould de 2 pistones. Varios tanques. Taller de Clemente Huertos. Concha No. 356. Teléfono X-1694. Habana.

SE VENDE UN AUTO GRAHAM Paige reconstruido, pintado y niquelado dos ruedas de repuesto y acumulador nuevo con chapa de este año. Precio: $120. Informes calle 25 número 7

LIQUIDAMOS AUTOS DESDE 30 PESOS en adelante. visítenos y se convencerá. Carvajal, S.A., Agencia Ford de Marianao.

VENTAS

53 AUTOMOVILES - ACCESORIOS

WILLYS 77 1934, CUATRO PUERTAS gomas nuevas 40 kilómetros por galón. Horrorosa ganga por embarcar Jardín Vogue San Lázaro 678 entre Gervasio y Belascoaín.

DODGE DEL 37, COMO NUEVO, puertas, excelentes gomas 6 capas, menos 20,000 kilómetros corridos, chapa particular. Ultimo precio: $625.00 Telf. I-3065.

SE VENDE CAMION DE REPARTO tipo Ford 1938 excelentes condiciones, se puede ver garage Concha Nro. 109 facilidades de pagos. Informan M-2789

GANGA POR EMBARCAR FORD cerrado 1935 dos puertas, magníficas condiciones, motor perfecto pintura intacta, cuatro gomas nuevas $300. Sr. Calleja, hotel Vedado. Telfs. F-6631 o A5-2562

AGENCIA NASH

25 ESQUINA A INFANTA

AUTOMOVILES

Buick	1937
Plymouth	1938
Dodge	1937
Studebaker	1936
Ford	1936
Chevrolet	1936
Nash	1937
Cadillac	1937
Pontiac	1937

Grandes facilidades de pago para carros nuevos y de uso. Recuerde que el Nash puede convertirse en cinco minutos en una cama doble lista para el descanso. No compre sin vernos y saldrá complacido.

AGENCIA NASH

25 ESQUINA A INFANTA U-1799 y U-2511

GANGA VERDAD $275.00 CHEVROLET 1934, 27 kilómetros por galón, siempre particular. Todo magnífico motor inmejorable, sométese cualquier prueba. Oportunidad única. San Julio 204, Santos Suárez.

FORD DE 1935, CON CUATRO PUERTAS, de lujo, con baúl, radio, con gomas nuevas, ha recorrido 10,000 kilómetros solamente, prácticamente nuevo, se admite carro en cambio. Carvajal, S.A., Agencia Ford de Marianao.

Carvajal S.A. AUTOS DE USO

MAS GARANTIAS Y MEJORES PRECIOS

Ford de Marianao

SE VENDE CHEVROLET MASTER 37 poco uso, buenas condiciones 1 de Octubre Nro 1384 Telf. I-5168

FORD DOS PUERTAS, 1932, ACABADO de pintar y reparar, mecánicamente muy bueno, en 250 pesos. Se dan facilidades, Carvajal, Agencia Ford, Marianao.

PARTICULAR CAMBIA O VENDE Buick moderno, cinco pasajeros, por camión Ford o Chevrolet de 5 toneladas. Sr. José Manuel, garage Carranza, Belascoaín y Campanario. Telf. U-2122.

CAMIONCITO DE REPARTO «BANTAM», nuevo de Agencia con garantía de carro nuevo, maravillosamente económico, 90 kilómetros por galón. Se vende con gran rebaja. Carvajal, S.A. Agencia Ford de Marianao.

VENDO CHEVROLET SEDAN-DELIVERY 1937, buen preci o. San José 1014, Telf: U-2751

GANGA: SE VENDE CAMION FORD del 31 en perfectas condiciones de uso, 3-1|2 toneladas, carrocería alta. Puede probarse, San Lázaro, 259 esquina a Galiano.

SE VENDEN DOS FORDS, UNO DEL Treinticinco y otro del Treintisiete los dos de cuatro puertas, pintura y vestidura nuevas. Informan Economía 158 entre Misión y Gloria.

PISI-CORRE, FORD 1937 60 HP. DE los económicos, está casi nuevo, doy facilidades de pago, Vega, garage Eureka, frente al Frontón por Concordia.

DURANTE ABRIL SOLAMENTE

puede ahorrarse el interés anual completo y además el 40 por 100 de los gastos financiamiento. Visite nuestra exposición de autos usados. Agencia Packard.

54 MAQUINARIAS

SE VENDE TANQUE CILINDRICO remachado, completamente nuevo 19 por 6. Con chaya muy gruesa. Leonor Nro. 24 Cerro Telf. I-2139

TOSTADORES DE CAFE RAPIDO Ideal último modelo, nuevos de fábrica y de muy poco uso, garantizados también molinos de café y discos de repuesto. Clasificadoras de café crudo, repuestos del Rápido Ideal. Agencia Rápido Ideal, Lamparilla, 366 Apartado 1782 Habana.

BOMBAS «HATUEY»

Completas con motores Westinghouse, desde $45.00. Señor Conde. Telf. A-9528.

SE VENDEN TRACTOR CARTERPILLAR modelo 60; tanque para agua 25.000 gls. capacidad. Bomba Triplex de 2 1|2 pulgadas, de pozo profundo de 3 pgs., marca Goulds. Motor Continental de 20 c.f. Cilindros de gasolina de 10 tons y de 8 tons. Grúas de gasolina P. and H., modelo 600, ancho mediano. Concretera 27 pies cúbicos y otras maquinarias. Informan: Justicia y Municipio.

MOTORES ELECTRICOS DESDE 3 A 25 H.P., de anillo y cajas de bola. Como nuevas. Se vende barato. Informa: Gerardo Sánchez. Telf. FO-1509

BOMBAS DE GASOLINA CON Y SIN botellones, las vendo muy baratas. Informa: Gerardo Sánchez. Teléfono: FO-1509.

SE VENDE UN TANQUE DE EXPULSIÓN de 19x6, de chapa muy gruesa completamente nuevo.

SE VENDEN CUATRO PUERTAS plegadizas. Informan calle 25 número 7.

SE VENDEN DOS TORNOS Y UN Taladro en perfectas condiciones. Informes calle 25 Nro. 7

SE VENDE UNA FRESADORA CINCINNATI No. 2, como nueva. Taladro Radial American. Recortador moderno de 16 pulgadas. Pedestal Esmeril doble. Segueta. Varios Tornos. Taladros Eléctricos, grandes y chicos. Una bomba Gould, pistones. Varios tanques. Un camión de volteo Mack, moderno, 2 toneladas, con gomas de aire nuevas, Taller de Clemente Huertos. Concho No. 356. Teléfono X-1694. Habana.

SE VENDEN PICADORAS CARNE embutidoras, Revolvedoras Velatil Cerradora latas, Autoclave, Sierra circular, Pesa, Báscula, mesas, motores, caja caudales. Informan Lombillo 211, Cerro.

TRACTORES CARTERPILLAR 60

HP. Se venden uno o dos, perfectamente reconstruídos y funcionamiento garantizado. Para verlos y tratar precio: José A. Castillo. Taller Ideal. Grass No. 31, Güines. Teléfono 120.

VENDO PLANTA DE HIELO YORK Arti, Fry y Srosbi de 1, 2, 4, 10, 20 y 40 toneladas de rfrigeración y gran surtido de piezas de frío, bombas Triplex p.p., 500 galones p.m., bombas Duplex 1, 2, 4, 6 y 12 pulgadas máquina de vapor 10 y 20 H. P., cepillo 4 caras Fay, escoplo barrena, tanques de 2,000 y 5.000 galones croches 5, 10, 50 y 500 H. P., Manila 514 Cerro I-6346

M.E.C.D. 2016

VENTAS

54 MAQUINARIAS

VENDESE MOTOR SUECO 8 CABAllos petróleo encendido calefacción magníficas condiciones. Véndese barato. Manuel Rivero Maloja 157 bajos Habana

SE VENDE TANQUE DE PLANCHA de acero, fondo cónico, mil galones capacidad, con serpentín para calefacción y revolvedora. Propio para fábrica de pintura, jabones etc. Telf.: FO-1368

LIQUIDO UN VENTILADOR DE TEcho y varios calentadores de agua para el baño. Tengo acumuladores, dinamos y arranques para automóvil, a precios económicos. Resuelvo cualquier problema eléctrico del encendido, dinamo, acumulador o arranque. Rodríguez, Cristina 420.

SE VENDE UNA CALDERA TIPO Erie City Economic de 60 C. P. con un quemador Ray en buen estado. Puede verlo en Lavandería Comercial, calle 3 y Paseo, Vedado.

POR NECESITAR EL LOCAL DONde se encuentra vendo en 150 un motor de petróleo «bola caliente», de 50 H.P. no quiero intermediario. García Aguilar. 364. M-2502.

VENDO PAILAS Y PASADORES DE guayaba bombas de confituras, molinos para maíz y sal de 6 mazas Nordi, y molino desintegrador, y para almendra, planta de éter y pausterizador Burroell, cortina salmuera y serpentines para los tanques. Manila Nro 314, Cerro.

VENDO CENTRIFUGA 16 POR 30, motor Diesel 6 a 8 H.P. winches vapor y eléctrico compresor de aire 50, 150 y 300 pies c.: tijera y punzón, turbinas y bombas de pistón, 1, 2, 3, 4, 5 y 6 pulgadas motor eléctrico 5. 7. 10. 15 30 y 150 H. P. correas poleas y diferenciales. Manila Nro. 314 Cerro. I-6346

BOMBA NEPTUNO LO MEJOR AUtomáticos reparaciones bombas y motores alquiler de bombas. Egido 585 casi esquina a Acosta teléfono M-5244

SE VENDE UN MOTOR ELECTRIco de uno y medio caballo, una trasmisión de 8 metros por una y media pulgada con anillos, cojinetes, mensular poleas y correas. Tengo otros motores pequeños. Lealtad Nro. 264, entre Neptuno y Concordia de 2 a 6 p. m.

55 CAJAS CONTADORAS

CAJAS REGISTRADORAS «NATIOnal» Compramos, Vendemos y Reparamos, Garantía mecánica. Muebles oficina, máquinas escribir. Reparaciones y cambios; Molinos de Café «La Nacional», Villegas 359, entre Tte. Rey y Amargura. A-9915.

56 MUEBLES Y PRENDAS

POR EMBARCAR SE VENDE UN comedorcito Renacimiento español, en $40. Estrella No. 114. Apartamento 201.

SE VENDE JUEGO COMEDOR CAOba completo juego cuarto hombre; lámpara sala, cuadros, otros muebles etc. Informes 25 No. 160, 2a. piso, Edificio Castro entre Infanta y O.

VENDO JUEGO CUARTO DE TRES cuerpos completamente nuevo $70; otro caoba regio con chifforrober tres cuerpos regalado, sala grande 9 piezas $45.00 Antón Recio 212 entre Gloria y Rubalcaba.

PRECIOSO JUEGO CUARTO DE NIño con seis piezas, esmaltado azul. Se vende baratísimo, calle A. número 79, entre 14 y 16, Reparto Almendares.

VERDADERA GANGA REGIO JUEgo cuarto caoba 3 cuerpos chifforrober 3 cuerpos, tiradores modernísimos luna coqueta grandísima, regio butacón banqueta $160. Gervasio 311 bajos, entre Neptuno y San Miguel.

VENDO REGIO JUEGO CUARTO caoba sin estrenar, 3 cuerpos, 8 piezas. Mitad precio por pelea de novios. Salud 460 entre Belascoaín y Santiago. María Casal.

FABRICA DE MUEBLES
DE «MARTINEZ»
San Rafael y Manrique. Gran tapicería. Del fabricante directamente al consumidor. Juegos de sala estilo inglés con sofá-cama, desde $70.00. Mueblería y tapicería «Martínez». Telf. M-7872.

URVENTE VENDO JUEGO CUARTO 3 cuerpos, Arte Moderno: $35.00; otro finísimo: $65.00; comedor: $45.00; sala, chifforror tres cuerpos, caoba, baratísimo. San Joaquín 363 y Monte.

VENDO COMEDOR ESPAÑOL GIgantón, leaving room deslumbrante, caoba, tiradores, butacón, sensacionales, poco uso máquina coser Singer, otras cosas. Salud 167, bajos, entre Manrique y Campanario.

SACRIFICASE MUEBLAJE FINO Y enseres de casa desde piano y radio hasta plancha eléctrica. También libros y música. 8 Nro 512 entre 21 y 23

PELOTARI
Vende urgente máquina Singer ovillo central $17. Radio G.E. mesa 5 tubos del 38, $17. Reloj de mesa dorado precioso, $17. Aplique candelabro $12. Vestidos americanos verano talla 32, 36, 38 a $1.00. Vista hace fe. Belascoaín 458, lado E. Medicina.

FAMILIA VENDE 22 PESOS LINDO juego cuarto 3 cuerpos nuevecito; otro $45; uno finísimo $75; comedor Renacimiento $55; sala $50; valen doble. Escobar 63, San Lázaro y Lagunas.

LIBRERO DE TRES CUERPOS DE cedro en buen estado, se vende en diez pesos por estorbar, en Pasaje Sur 62 Santos Suárez.

COMPAÑIA ELECTRICA DE CUBA
Distribuidores
WESTINGHOUSE
Ofrece los siguientes Refrigeradores Westinghouse RECONSTRUIDOS y GARANTIZADOS y con facilidades de pago.

Modelo	Año	Precio Neto
4 p.c.	1934	$ 75.00
5 p.c.	1936	90.00
6 p.c.	1934	95.00
7 p.c.	1934	95.00
9 p.c.	1934	110.00
5 p.c.	1938	195.00
6 p.c.	1938	235.00
7 p.c.	1938	250.00

Atención Sr. Bernaldez

COMPAÑIA ELECTRICA DE CUBA
Distribuidores Exclusivos Refrigeradores Westinghouse
Industria 452, esquina San José

FAMILIA PARTICULAR VENDE REgio cuarto moderno chifforrober 3 cuerpos $125, lujoso comedor Renacimiento $85, lámpara madera $13 Living-room $85, sala chapeado. Salud 262 bajos Escobar y Lealtad.

JUEGO COMEDOR ENCHAPADO ARte moderno, diseño original p otro estilo Imperio, con patas garras león en bronce y otro estilo Inglés. Precios de ocasión. «La Regencia», Suárez 18 y 20.

JUEGO CUARTO ARTE MODERNO, 3 cuerpos de caoba, con coqueta gigante y un juego living-room con 4 butacas, sofá y mesa, Arte Moderno. Precio de ocasión. «La Regencia», Suárez 18 y 20.

SE VENDE UNA CAMA GRANDE de madera (está nueva) Edificio López apartado Nro. 8 calle 9 entre H e I.

VENTAS

56 MUEBLES Y PRENDAS

VENDO 2 PRECIOSOS JUEGOS DE cuarto 3 cuerpos caoba completos; están como nuevos, lujoso Living-room tapizado rejilla, 4 piezas $80 costó $200 cocina gas moderna 4 hornillas $25 Pocito 124 entre Santiago y Marqués González.

OPORTUNIDAD. GRAN VENTA DE objetos de porcelana Ming, Satzuma Sevres, Dresden, etc. objetos finos de cristal, bronce, lámparas finas Trianon y Arte Moderno, precio de oportunidad. «La Regencia», Suárez 18 y 20.

MUEBLES A PLAZOS
Construídos con las mejores maderas, estilos modernos y elegantes. Grandes facilidades de pago. Admitimos muebles en cambio. Visítenos y se convencerá: «Díaz y Chao», Neptuno No. 709 y 710, entre Belascoaín y Lucena. Telf. U-5154.

MUEBLES A PLAZOS
VEA NUESTRO GRAN SURTIDO EN MUEBLES DE TODAS CLASES
Precios baratísimos
«LA PERLA»
Animas 404, casi esquina a Galiano

MUEBLES BARATOS
Juegos de cuarto 6 piezas $1.00 semanal. Sala $1.00 semanal, comedor, $1.00 semanal. Vea nuestra existencia y calidad y se convencerá. Grandes existencias de las últimas creaciones. Tomamos sus muebles parte pago.
«LA CASA BAHAMONDE»
Monte 674, Figuras y Carmen

JUEGO CUARTO MODERNO $18.00; lunas y bastidor nuevos; el de tres cuerpos, menos de $32; radio mueble $10.00; por pronto embarque. Sitios, No. 74 entre San Nicolás y Rayo.

JUEGO SALA «CHEPENDALE», otro «Renacimiento Español», juego sala «Arte moderno, de caoba y un gabinete de cocina metálico en buen estado. Precios de ocasión. «La Regencia» Suárez 18 y 20.

VENDO REGIO JUEGO CUARTO caoba sin estrenar, 3 cuerpos, 8 piezas, mitad precio por pelea de novios. Salud 406, entre Belascoaín y Santiago. María Casal.

MUEBLES EN GANGA
Juegos cuartos: $25.00; idem tres cuerpos: $40.00; sala: $10.00; comedor, desde $25.00; escaparates: $9.00; con lunas $15.00; mesas correderas $4.00; aparadores: $6.00; sillas y 2 sillones: $10.00; neveras $10.00; máquinas coser y escribir Se cambian y se compran toda clase de muebles, pagando más que nadie.
«LA PRINCESA»
San Rafael 575 y 577, entre Escobar y Gervasio. Telf. U_5926

JUEGO CUARTO MODERNO, $18.00, lunas y bastidor nuevos; al de tres cuerpos, menos de $32; radio mueble $10; por pronto embarque. Sitios No. 74, entre San Nicolás y Rayo.

«SOFA-CAMA»
Living Rooms, «Arte Moderno» y «Estilo Inglés»

¡No pague lujo! Del fabricante a sus manos: Mueblería y tapicería «García Espinosa», San Rafael entre Aramburo y Soledad. Nota: Armazones de caoba (no comején)

CASA DARRIBA
NO MALGASTE SU DINERO
SALUD 53
Juegos cuarto $35; Comedor, $40. Sala $12; escaparates, $10; camas, $3; coquetas $3; neveras, lámparas, radios, pianos.

MAQUINAS DE COSER, ESCRIBIR MUEBLES DE OFICINA
Regios juegos de despacho renacimiento; cajas de seguridad, contadoras, sillones barberos.
VIDRIERAS, MOSTRADORES, ARMATOSTES
SILLAS DE VIENA
NUEVAS Y DE USO.
MESAS VITROLITE
EQUIPAJES
NUEVOS Y DE USO
PARA COMPRAR MUEBLES VISITE ESTA CASA. PRECIOS BAJOS
COMPRO — CAMBIO — VENDO
M-9136

VENDO BARATOS, UN REFRIGErador G.E. y otro Westinghouse, chicos y funcionando perfectamente. Sr Falcón, Galiano 408, u Oquendo 308. Dpto 212.

SEÑORA PARTICULAR, VENDE MAquina Singer ovillo central, $18; chesilong cuero, $9.00; reloj mesa, antiguo, dorado en oro, precioso, $18 y varios objetos arte, vista hace fe. Belascoaín. 458, lado E. de Medicina.

FAMILIA AMERICANA VENDE todos los muebles y utensilios completamente nuevos de un apartamento compuesto de: sala, living room, comedor, cuarto de vestir, alcoba y cocina con su frigidaire fabricados por una afamada casa. Se dan a precio de sacrificio. Para tratar de 3 a 6 de la tarde, calle J esquina a 25 Nro. 552 apartamento 3, Vedado.

LIQUIDACION DE ABRIL

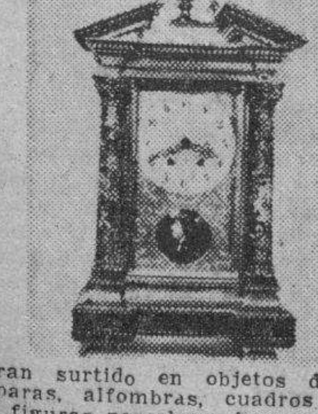

Gran surtido en objetos de arte, lámparas, alfombras, cuadros jarrones, figuras porcelana, bronce y marfil, apliques, candelabros e infinidad de objetos propios para regalos, que liquidamos por todo el mes de abril, a precios increíbles. No se lamente luego pase ahora y podrá seleccionar a su gusto.
«LA PREDILECTA»,
San Rafael 803, casi esq. a Oquendo
U-2530

VENTAS

56 MUEBLES Y PRENDAS

MAQUINA SINGER
COMPRO X-2051
Ovillo central o lanzadera en cualquier estado. Véame hoy domingo.

¡GANGA! OCASION. POR EMBARcarme, vendo escaparate luna gran de biselada 7 coqueta $5, chiffonier $4, cama con bastidor $3, máquina para escribir $6, y muchos libros. Rayo 311 y Estrella. Dpto. 19.

REGALO POR RAPIDO EMBARQUE magnífico juego cuarto 3 cuerpos, moderno véalo y ofrezca lo que pueda, no le dé pena. Pocito Nro. 218 entre Soledad y Oquendo al fondo del Colegio La Salle

¡ASOMBROSA LIQUIDACION! DE MUEBLES PARA OFICINA
Cajas Caudales, archivos todos tamaños, tarjeteros, relojes marcadores, máquinas de calcular «Monroe» y «Marchant» Mimeógrafos «Edison-dik», adresógrafos. Máquinas de sumar y escribir, gabinetes «Kardex» Registradoras «National», pupitres etc.
Baules y Maletas
Reparamos máquinas de escribir
Radios todas marcas
'LA NACIONAL' Villegas 359
Entre Teniente Rey y Amargura
Teléfono A-9915

UNA NEVERA DE USO SIN REPARAR ES UNA CAJA DE SORPRESA
NEVERAS
Americanas reconstruidas y garantizadas.
REFRIGERADORES
De uso en magníficas condiciones todas marcas y tamaños. Rionda, Infanta 1059 entre Desagüe y Benjumeda, frente a Pennino. U-3968.

AL QUE COMPRA CONTADO. JUEgos de cuarto 8 piezas, caoba fina, último modelo, mitad precio, o cambiamos por muebles de uso. Frigidaire, bicicleta. Egido 654. Entre Gloria y Misión.

MUEBLES A PLAZOS
Con grandes facilidades de pago, Vean nuestro gran surtido en finos y corrientes. Admitimos muebles a cambio. También alquilamos. Casa Hierro. Compostela y Merced. Teléfono: M-1220.

PULSERAS Y DIJES
Liquidamos miles de pulseras de oro y dijes de oro y platino con brillantes. Alhajas antiguas y modernas en profusión; cuadros; crucifijos; rosarios de oro; porcelanas antiguas y modernas. Juegos completos de café; té y cubiertería Bandejas; candelabros; jarras y palanganas, todo de plata maciza.
CARBALLAL HERMANOS
San Rafael No. 618, entre Belascoaín y Gervasio.
U-5744.

CAMAS OPERADOS Y SILLONES de inválido alquilo y compro, toda clase de útiles para profesional y de oficina. Casa Fernández, Neptuno 617, entre Escobar y Gervasio. Telf. U-3322.

MUEBLES EN GANGA
SALUD 203
Juego de cuarto de 3 cuerpos moderno $40.00, comedor moderno $35. Sala moderno $25.00. Muchos muebles más de uso en ganga.
SALUD 203
Entre Campanario y Lealtad

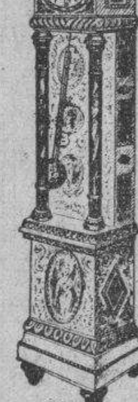

Visite
LOS TRES HERMANOS
Para Objetos de Arte, Plata, Antigüedades.
PRECIOS DE OCASION
Consulado 160-162
M-3534

MUEBLES EN GANGA
Juegos de cuarto Arte moderno: $4.00 mensuales; comedor, caoba, último estilo; $3.00 mensuales; sala y recibidor, modernísimo: $3.00 mensuales, juego de cuarto tres cuerpos caoba, últimas creaciones: $5.00 mensuales. Precios muy bajos.
«LA EMINENCIA», NEPTUNO 188
Entre Gervasio y Belascoaín. U-2427

VENDO URGENTEMENTE ORIGInal juego cuarto de hombre, escaparate tipo chifforrober, gabetones centro caoba; otro 3c. grande, sillones portal, chifforrober nuevo y moderno. Escobar 256. Concordia y Neptuno.

SE VENDE UNA BATIDORA DE hacer jugos, por estrenar, marca Stevens, por la mitad de su valor véala en la cantina del Centro Gallego A. López

FAMILIA VENDE LINDO JUEGO cuarto 3 cuerpos, $32; otro $45; uno regio caoba chiforrober $80; sala $40; comedor Renacimiento $48; valen doble; Escobar 63 San Lázaro y Lagunas.

LA CASA INGLESA

Salud 51 antes 9 esq. a Rayo
Maletas y Maletines desde un peso en adelante. Baúles escaparates, bodega, camarote; muebles de todas clases y estilos. Lámparas en estilos variados. Gran surtido en objetos de arte propios para regalos. Compramos, y cambiamos. Una visita y se convencerá. Salud y Rayo. Telf. M-7179.

MUEBLES BUENOS Y BARATOS
Juegos para cuarto, comedor; sala; recibidor etc Todos modelos modernísimos para satisfaceh el gusto más exquisito y muebles garantizados. No pague lujo.
A PLAZOS $150 SEMANAL
Cambie sus muebles usados por nuevos; avise para verlos al U-1360 No cierre trato hasta ver esta casa. Recuércela.
EL FENIX
Picos Carballino y Compañía.
Neptuno 901 y Soledad
Teléfono U_1360.

VENTAS

56 MUEBLES Y PRENDAS

MAGNIFICO JUEGO SALA FRANcés de maderas brasileñas, con vitrina, espejo-consola, sofá-ambigú, sillas y butacas. Unico en su clase. Precio de ocasión. «La Regencia», Suárez 18 y 20.

SOBERBIO JUEGO DESPACHO BIblioteca Renacimiento español en caoba, con butacas y frailero tapizado en cuero y juego living-room caoba tapizado. «La Regencia» Suárez 18 y 20.

MUEBLES A PLAZOS
Con grandes facilidades de pago, vea nuestro gran surtido en finos y corrientes. Admitimos muebles a cambio. También alquilamos. Casa Hierro, Compostela y Merced. Teléfono: M-'22'

VENDO LINDAS COMODAS PALIsandro y boulle con espejos, regios candelabros, bandejas y bracero plata piezas únicas, tapices orientales; lindas lámparas antiguas, porcelanas chinas y españolas; gran valor; encajes y abanicos y objetos de arte. 8 No. 58, entre 3 y 5, Vedado.

FAMILIA VENDE LUJOSO JUEGO cuarto último modelo tres cuerpos elegante coqueta tiradores carey. Butacón $125 regio comedor Renacimiento $60, lámpara moderna $14. Concordia 467 Belascoaín y Gervasio

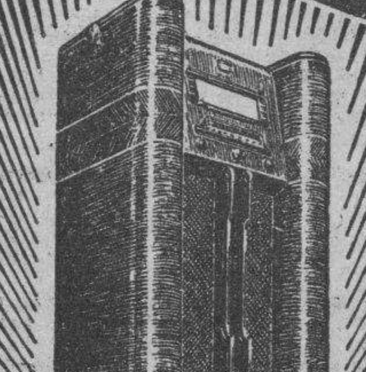

MARAVILLOSO RADIO SILVERTON Colonial, el de la voz más clara Famoso refrigerador Apex que se paga con lo que ahorra. Enormes existencias de muebles en novísimos estilos. Grandes rebajas al contado y ventajosas facilidades de pago.
LA CASA RUISANCHEZ
Angeles y Estrella M-2024.

DESEO VENDER REGIO JUEGO DE cuarto 3 cuerpos, con butacón regio; juego comedor, en Marqués González; 656, bajos, entre Estrella y Maloja, cerca Instituto Niño.

¡¡OPORTUNIDAD!! JUEGOS DE cuarto, de 8 piezas con elegante butacón, $100.00. ¡Dando y dando! Necesitamos dinero. También chase longs de imitación piel y juegos tapizados a precios increíbles. Mueblería «García Espinosa», San Rafael entre Aramburo y Soledad.

57 UTILES DE OFICINAS

SE VENDE BARATA EN FLAMANtes condiciones máquina escribir, Remington 10 Carro B perfecta alineación mecánica y ajuste. Librería Dulzaides O-Reilly 362 entre Habana y Compostela.

VENDO PLYMOUNTH 37, 4 PTAS., baúl y piel, chapa particular, Ford 34, 4 puertas; vea esta ganga. 23 entre 12 y 14. Garage, pregunte por Cecilio.

VENDO MAQUINA UNDERWOOD penúltimo tipo modelo 3, carro 12 pulgadas completamente nueva, número pasa tres millones seiscientos mil. Precio $75.00. Campanario 68 altos M-1521.

MAQUINAS ARCHIVOS
BUROS
CAJAS
Pupitres

Materiales de Colegios
DINERO Y JOYAS
Fluses y capas, a $2.00, procedentes de subastas.
"LA HISPANO CUBA"
Monserrate y Parque Zayas
Telf. A-8054

LA CASA GONZALEZ
MUEBLES DE OFICINA
VENDO Y COMPRO
Burós, bibliotecas, pupitres, sillas giratorias y toda clase de muebles para oficinas
CAJAS DE HIERRO
Archivos, tarjeteros. Kardex, armarios de acero.
MAQUINAS DE ESCRIBIR
Sumar, calcular, mimeógrafos, adresógrafos
Compostela 205 entre Progreso y O-Reilly.
O-Reilly 360, entre Habana y Compostela.
Telfs. M-8638 y M-8081

MAQUINAS ESCRIBIR
«Undervood», «L. C. Smith», «Royal», etc. Reconstruídas en fábrica, con las mismas garantías y apariencia de nuevas. Standard y portátiles. Tambien Sumar, Calcular, Adesógrafos. Servicio certificado. Igualas mensuales. Alquiler, Compra, Venta, Cambios.
TALLERES L. C. SMITH-CORONA
Compostela 360, entre Obrapía y Lamparilla, Teléfono A-7743

58 LIBROS E IMPRESOS

OPORTUNIDAD VENDO EN 50 PEsos Diccionario Enciclopédico Hispano Americano, 3/4 tafilete 28 tomos y los 2 apéndies «Estos Ultimos años» Informes F-4776

59 RADIOS

LABORATORIO EXCELSIOR RADIO ofrece su servicio en todo lo concerniente a Radio. Construímos, reparamos y ajustamos toda clase de receptores con absoluta garantía. Técnicos. González y Gomory. Teléfono: I-5466.

SE VENDE UN TRASMISOR DE 200 watts, HF-100 final modulación Clase B por 4-46-s también un receptor RME 69 con preselector, ambos en magníficas condiciones. Informes M-6901 y M-6902 de 8.30 a 11 a.m.

VENDO RADIO SIN ESTRENAR marca Silvertone, modelo avanzado 1940, de cinco tubos. Precio $28. Teléfono F1-6962.

REPARAMOS RADIOS DE TODAS marcas, garantizando el trabajo, precios muy reducidos. Iguales desde 80 cts. mensuales. Vendo radios sin fondo ni fiador «Antena» Aguacate 261 entre Obispo y Obrapía teléfono M-5565

60 INSTRUMENTOS DE MUSICA

$68.0 PRECIOSO PIANO VERTICAL moderno con muy poco uso de marca garantizada, con su banqueta, está completamente nuevo. Véalo todas horas Milagros 362 entre Porvenir y Octava. Víbora.

VENTAS

60 INSTRUMENTOS DE MUSICA

VENDO UN ELEGANTE PIANO, propio para estudios, se da muy barato por estorbar. Castillo Nro. 321, rutas 4-12 o tranvía Vedado Jesús del Monte.

VENDO PIANO AMERICANO MUY bueno en $40 es un regalo, urge la venta Manrique 59 bajos entre San Lázaro y Lagunas.

SE VENDE A PRIMERA OFERTA razonable un gran piano «Howard», con toda clase de garantías. Informes: Telf. F-5718.

$50 SE VENDE POR EMBARCAR urgente, piano moderno tipo pianola con banqueta propio para estudios mayores por sus lindas voces y buen estado. San Lázaro 501, Víbora

VENDO EN 50 PESOS UN PIANO propio para orquesta o estudios mayores, en Aramburu 432, casi esquina Zanja.

¡NADIE DA TANTO POR TAN POco! Magnífico piano cuerdas cruzadas, teclado lindísimo, barniz moderno. $50.00 solamente. San Joaquín 265 una cuadra de Monte, otra Infanta.

PIANO ALEMAN, COMPLETAMENte nuevo, se vende muy barato. Monte 408, entre Aguila y Angeles.

EN PRECIO DE OCASION, MAGNIfico piano «Stroud», en buen estado. Suárez 20, bajos.

"LA INTERNACIONAL"
De Prado 256 (frente Hotel Sevilla) vende los mejores pianos europeos y americanos, verticales y de cola. Representantes exclusivos de los famosos pianos «Wurlitzer» y Bluthner». Facilidades pago. Prado 256 A-6100

$65. VENDO POR NO NECESITARlo lujoso piano en magníficas condiciones, propio para estudios mayores, grandes voces, teclado muy blanco Monte 822 apartamento 21

LIQUIDACION DE ABRIL

Enorme surtido en pianos verticales, cuarto cola y baby-grand, europeos y americanos, de absoluta garantía, propios para profesional, persona de gusto o estudios superiores. Aproveche las enormes gangas que estamos ofreciendo con grandes facilidades de pago. Alquiler desde $2.00. «La Predilecta», San Rafael y Oquendo, al lado del bar.

$55.00 VENDE FAMILIA PARTICUlar piano moderno en flamantes condiciones, regias voces, teclado de marfil blanco, Santa Emilia 158, casi frente al parque de Santos Suárez.

SE VENDE UN PIANO EN $80.00; un juego de sala en $15.00; un juego de comedor $30.00; una máquina de comer $10.00; 2 escaparates $10.00. un chiffonier y una coqueta $5.00; y varias lámparas y otros objetos en $5.00. Calle 16 número 306, entre 19 y 21. Se pueden ver de 2 a 6 p. m.

REGALO A PRIMERA OFERTA RAzonable, mi piano casi nuevo y pequeñito teclado blanquísimo, tres pedales con sordina, cuerdas cruzadas. Verlo es comprarlo. Manrique 59, entre San Lázaro y Lagunas.

Gran Oportunidad
Para estudiantes o concertistas de Piano que deseen hacer sus estudios en pianos de calidad. Gran cola, 1/4 cola o vertical, por días o meses, tienen oportunidad de hacerlo en los modernos estudios de «La Internacional» Prado 256, entre Animas y Trocadero. A-6100. Representante de «Bluthner» y «Wurlitzer».

SEÑORA, SI UD. NECESITA COMprar un piano y tiene temor de perder su dinero, venga y véame de 2 a 6 Dragones 53 frente al teatro Martí. Manuel Domínguez experto graduado en la Escuela Danguard de New York.

AFINADORES

AFINADOR Y REPARADOR DE pianos y autopianos. Materiales de todas las marcas, dejándolos nuevos. Salgo al campo. M. Vázquez, Concordia 15 Telf. A5 0341.

AFINE SU PIANO POR $3.00 CON toda garantía y seguridad Manuel Domínguez, afinador mecánico y barnizador de pianos graduado en la escuela «Vanguard» en New York Taller de Reparaciones Dragones entre Prado y Zulueta Telf. M-1040.

61 DE ANIMALES

LIQUIDO 14 LECHONAS DE RAZA 4 paridas 12 próximas un verraco Polan Chan todo a precio matadero. Wajay finca Aurora.

PEKINES DE PURA RAZA, CACHOrrito de padres importados, fuerte, sano, hermoso. Se vende a buen precio en San Nicolás 68, altos, casi esquina a Lagunas.

VENDO EJEMPLAR DE VACA HOLStein, recentina, garantizando más de 20 litros, en $175.00 finca Purísima Concepción, Cuatro Caminos de Falcón, Arroyo Arenas.

«EL PARAISO» LA CASA DE LOS avicultores, tiene el gusto de comunicar a su numerosa clientela que a partir del día quince de Mayo se traslada de Obrapía y Bernaza a un local mayor situado en Monte 508 en donde como hasta el presente, los más selectos productos de las granjas de Cuba estarán en venta así como alimentos balanceados, incubadoras etc. Telf. M-5179

SE VENDE EN $50.00 UNA PONY muy bonita y mansita, con su montura completamente nueva. Teléfono I-4510.

PUERCOS PARA CEBAR Y CEBAdos, puercas cargadas, lechones y lechonatas, se venden muy baratos. Para verlos kilómetro 24, carretera de San Antonio de los Baños, finca «Georgina» de 5 a 7 p.m. días laborables y domingos todo el día. Más informes teléfono U 5620.

SE VENDEN DOS LINDISIMAS JAcas criollas, nuevas caminadoras, finísimas de 7.1 2 cuartas alzada. Pueden verse a cualquier hora en la calle 13 y 20 Bejucal, o sea en el kilómetro 26 de la carretera de Bejucal.

SE VENDE PRECIOSO GATO GRIS persa 10 pesos. Informan F-4341.

POLLITOS ANCONAS, WYANDOTte plateados y blancos, gigantes, negros, cari-blancas, Rhode ISLAND catalanes, New Hampshire, Leghorn, Orpington, desde veinte centavos. También huevos y aves directamente de la Granja. Alimentos balanceados incubadoras implementos. Se remiten al interior diariamente. «El Paraíso» Obrapía y Bernaza. Teléfono M-5179

VACAS

Vendo recentinas y próximas, añojas novillas de raza. Avenida Boyeros y Carretera de Vento. Teléfono I-6139

VENTAS

61 DE ANIMALES

VENDO CABALLO NEGRO TRES PAtas blancas, siete cuartas, maestro de tiro y monta $30.00. José Hernández, Calzada Aldabó, (Picadero). Los Pinos.

OFRECEMOS PARA LA VENTA 10 añojos Brown Smies, dos novillas Holstein, dos torps Abardeen Angus, doce toros y toretes Zebú, y un toro Jersey. Todos son importados, de pura raza y llevan tres meses aclimatándose en los potreros del país. Nuestro depósito está en el pueblo de Loma de Tierra, kilómetro 20 de la carretera Central. Harper Brothers. Conicha 109. Habana. Teléfs. X-1649 y FO-7342

POMERANIANS DE PURA RAZA, CAchorritos lindos como juguetes y una pareja baratísima de Malteses blancos, todos sanos, limpios y bonitos. Se venden en San Nicolás 68 altos.

VENDO 4 NOVILLAS DE RAZA PROximas a parir y 3 terneras muy baratas. Informan 10 de Octubre 981 esquina a Concepción, Florería.

LOTES DE SEIS POLLONAS Y UN pollón Wyandotte plateados con premios última Exposición. Precio de ganga. Véalos en «El Paraíso», Obrapía y Bernaza: M-5179.

VENDO POLLITOS CATALANES Y Prymouth Rock, a 25 cts. de un mes; polonas idem un año y una pécera propia para regalo. 17 y 20, Barbería, Vedado.

VENDO A PRECIO DE SITUACION mulos carros y arreos de todas clases, caballos mulos de monta y Pony, 4 potros sementales, 7 y media cuartas, bonito color; 40 mulos criollos domados de monta y carros cerrados para lecheros y un burro semental criollo; una cesta de mimbre con sus arreos, montura y una Pony Domingo Jarro Marina y Atarés, Jesús del Monte. Telf X-1876

62 OBJETOS VARIOS

SE CEDEN DOS VIDRIERAS PROpias para exhibiciones o artículos de Sra. en la Peluquería Francesa, Industria 409, al lado del Teatro Campoamor. Telf. M-9356.

REINA 162, «EL CAÑON», REMATA vidrieras para panaderías, 2 cajas de hierro, 1 contadora, 2 refrigeradores armatostes y cantinas. No compre sin vernos. Reina 162, «El Cañón».

SE VENDEN CINCO TOLDOS, TRES grandes y dos chicos, en $40.00, están en magníficas condiciones. Telf. FO-2598.

SE VENDEN A LA PRIMERA OFERta 3 vidrieras mostrador enteramente nuevas, 1 estante 1 pie de sillón de barbería 2 espejos grandes. Falgueras 14 Cerro Telf. M-9535

VENDE GEMELOS ZEISS NUEVOS 8x30. Pueden probarse. Informan: I-5082

VENDEMOS A PRECIOS BARATISImos, hasta el día 25 cajas para caudales, varios tamaños; mostradores caoba con tableros de 2s, estanterías pinotea, archivos cedro y caoba, con rejas bronce. con puertas de caoba, hecho expresamente para un Banco, mesas escritorios de cortinas y planas de coaba. Para informes: M-7273.

YATE AMERICANO, 30 PIES SALON cocina, nevera, servicio cabina, motor especial, 100 kermat, 15 a 17 millas. Vendo barato Río Almendares, Benedicto.

MAGNIFICO YACHT DE RECREO para persona de gusto; con lujosos camarotes etc4 Tiene 94 pies de eslora; 16 de manga, todo terminado interiormente en caoba, dos máquinas de 175 caballos de fuerza. Oportunidad única. Costó 35 mil pesos. se ofrece en $8.000. Dr. González Arrieta, 17 Nro. 255 F-3445

TEJAS DE TERRACOTTA. SE VENden 8.000 tejas de terracotta con sus piezas anexas. Informan por teléfono M-7418

CAPAS DE AGUA «BARRAGAN» LEgítimas, de montar e infantería, con garantía absoluta. Remate a $12.00 Aguila 110, altos entre Trocadero y Colón. Teléfono: A-8538 Habana. Llame y pasará el vendedor.

MONTE 992 PROXIMO A CASTILLO liquido varias vidrieras y dos estantes para ropa hecha por estorbar muy barato.

VIDRIERAS, CONTADORAS
Vidrieras de todas formas y tamaños; mesa Vitrolite; sillas, banquetas, exprimidores frutas, pasteleras, cajas caudales, neveras, molino café; picadores carnes; rebanadoras jamón, contadoras National. Compro cambio y vendo

MAQUINAS DE ESCRIBIR, BUROS
Archivos, tarjeteros, sillas giratorias, libreros, mesas para máquinas. Véame antes de cambiar, comprar o vender sus muebles de oficina, divisiones; mostradores Casa Cano. Habana 556 y medio entre Teniente Rey y Amargura A-8607

GANGA PARA BIBLIOTECA, BUFEte o Sociedad. Se vende estantería de caoba con parte inferior de puertas. Véase: Calle C. 315, esquina a 15. Vedado.

¡OPORTUNIDAD UNICA!
Pequeño yate, forrado caoba, reciente construcción, 27 pies eslora, cabina 6 literas, fregadero cocina, nevera, motor Ford V 8 importado reflector, sirena, etc. Muy veloz y económico Precio único: $675.00. FO-4132 M-1505

AVISO SE VENDEN POSTURAS DE cocos indios de Honduras en cantidad Informes Antonio Marrero en Escobar 206 Telf. M-8525 y Villegas 26 Telf. A-0209

Dinero-Hipotecas

63 SOLICITUD

PRIMERA HIPOTECA. SE DESEAN tomar $3.000.00 sobre propiedad en el Vedado que vale hoy $20,000. no corredores Telf. M-2837 Sr. Pous.

PRESTO DINERO DESDE $500.00 en adelante, en primeras hipotecas Interés desde el 6 por ciento. No corredores. Telf. A-6836. Campanario 306, bajos, entre Neptuno y San Miguel. Sr. Correa.

DINERO
No pierda tiempo Cuando necesite tomar dinero en hipoteca o pagarés, vea a M Fernández San Ignacio 214 Telf M-9272 de 2 a 5 Operación rápida y absoluta reserva

64 OFERTAS

CEPILLO DE CUATRO CARAS, FAY & Egan con su equipo de cuchillas y copas. Como nuevo. Se vende barato. Informa Gerardo Sánchez. Teléfono FO-1509.

RAPIDAMENTE LE FACILITAMOS la cantidad que necesite si tiene buena garantía, al mejor tipo de plaza, directamente de nuestros numerosos clientes. Martínez y Prieto. O-Reilly 309. A-6951. I 3456.

DOY DINERO HIPOTECA DESDE $500 hasta $5,000, con buena garantía y bajo interés, directamente al propietario, operación en 24 horas. Nadal Belga. San Lázaro 553, Teléfono A-9173.

FACILITO DINERO SOBRE BOVEdas y panteones desde $50. Interés bajo mucha reserva, firmo en el día. También hipotecas. Informa: J Llanes Sitios 76 esquina San Nicolás. Teléfono M-2632.

DINERO
Sobre joyas en todas cantidades
«LA PERLA»,
Animas Nro. 404, casi es. a Galiano
Telf. A-8222

Dinero-Hipotecas.

64 OFERTAS

PRESTAMOS SOBRE AUTOMOVILES
Operaciones en 2 horas. Módico interés, hipotecas, ventas decasas, etc. Edificio «Larrea», Empedrado y Aguiar, departamento 322. Roberto López. Telf. M-3653.

DINERO
Facilito grandes y pequeñas cantidades en primera hipoteca desde el 7 por ciento en adelante, para la Habana y sus barrios. Compro y vendo casas, solares y créditos hipotecarios. Compro y vendo Bonos y Acciones.
Julio C. Granda
Obrapía 33 entre Cuba y Aguiar
Teléfonos: M-5921 y FO-1668

65 BONOS Y VALORES

CAJAS RESERVADAS
Las tenemos en nuestras bóvedas construídas con todos los adelantos modernos y las alquilamos para guardar valores de los interesados. En esta oficina daremos todos los detalles que se deseen.
N. GELATS Y COMPAÑIA
105 Aguiar 108 Esq. a Amargura

COMPRO BONOS Y ACCIONES CENtro Gallego y Bancos Gallego y Asturiano. Compañía Cubana Electricidad Inversiones e inmuebles. Pignoramos. Compro y vendo bonos y acciones de todas Compañías cotizables y no en la Bolsa, Manuel Piñol, Obrapía 116

PARA LAS DAMAS

67 PELUQUEROS

PACO EX-PELUQUERO DE «LLOrens» sirve a domicilio Permanentes Croquinol sin corriente hecho en su casa, cómodo, sin peligro Para niñas y aprensivas a la máquina Telf. U-5420

AVELINO LECOUR, PELUQUERO A domicilio, melenas 30 cts.; peinados artísticos, 30 cts. corte de pelo caballeros o niños $25 cts. Permanente desde $1.00. Telf. U-5364 recorte este anuncio, vale un servicio.

68 MASAJISTAS

ELSA BRUNNER Y MARGOT, MAsagistas. Especializadas en el tratamiento para reducir el peso, reformar las líneas, trastornos circulatorios, fracturas, dislocaciones, reumatismo, etc. Estudio anexo a consulta médico Hay elevador. Rayo 2, apartamento 10: A-4459.

70 INTERES PARA LAS DAMAS

SEÑORA!: NI BOTE NI REGALE SU sombrero, sin que lo vea Celestina. Por centavos hago un modelo última moda. Se tiñe, limpia y plancha 30 centavos. Celestina San Rafael 355, casi esquina a San Nicolás, a una cuadra Ten Cent.

LA MANICURE EN SU HOGAR. NO espere turnos. Evítese molestias. Llame a Mary, ella le atenderá inmediatamente. Telf. A 4163. Arreglos, uñas, cejas, etc

CANAS AUMENTAN EDAD. —USE Brillantina «Gema», desaparecerán sin teñirlas; muestra: 2 centavos sellos. D. Faget, apartado 2275 de venta Sarrá, Johnson, Taquechel, Fin de Siglo etc.

CORTE MODERNO NACIONAL
«SISTEMA MENDEZ»
Oficial y reconocido como el más moderno para la enseñanza pública. Cuando Ud. desee hacerse experta profesora en poco tiempo, venga o escríbame, le informaré con gusto. Se garantiza la enseñanza y doy título. «La Central», Campanario 304, esq. a Neptuno. Clases diarias a domicilio y correspondencia. Se cortan y entalan toda clase de prendas. Cursillo para las vacaciones en los que puede aprender a hacerse sus vestidos. Moralidad.

VELLOS
Extirpación definitiva de los vellos de la cara, muslos, piernas, etc. Tratamiento garantizado. Seis años de éxitos en Cuba. Sra. Alexander, calle Tercera número 405 entre Dos y Cuatro Vedado.

¡FUERA CANAS! OBTENGA HERMOso color negro, castaño, o rubio, usando tintura «La Favorita». Teñido de cabello $3.00. Estuche $1.00. De venta en todas las farmacias. Depósito: Virtudes 206 Casa «Pilar» Telf. M-9392.

EXTIRPACION
Radical del vello y tratamientos faciales por el ultra-moderno y científico método de Vacío-térmico. Turno a horas fijas Sra Sánchez, San Nicolás 168 altos. Telf A-7487

ENSEÑANZAS

75 PROFESORAS - PROFESORES

PROFESORAS GRADUADAS CON experiencia en inglés, español, taquigrafía Pitman Comercio e ingresos escuelas superiores. Referencias. F-7083.

APRENDA A HABLAR INGLES EN corto tiempo Profesora competente, método práctico y rápido de conversación. Preparo Instituto teléfono: FO-1360

PROFESORA FRANCESA DA CLAses de francés y de inglés (fonética) y clases de conversación en francés a domicilio. Prepara para los exámenes. Informes: FO-2130. Por la mañana o después de las siete p.m.

ACADEMIA PAZO. CURSOS DE INgreso a las Escuelas de Ingenieros, Normales, Institutos, Comercio. Repasos y preparación de ciencias Matemáticas Físico-Químicas e idiomas. Inglés para alumnos de Institutos, Normales, etc. Clases diurnas y nocturnas Consulado 103 entre Colón y Refugio

GUITARRA,PIANO. PLAN DE LINdas piezas graduadas clásicas y populares. También Acompañamientos Estudio «Arteche» Merced y Cuba.

PROFESOR DE BAILES, DANZON son, fox, blue, pasodoble vals, tango, etc. Aprendizaje rápido. Doy práctica con enseñanza. Seriedad y competencia. Empedrado 60, (456 moderno), piso primero, entre Villegas y Aguacate.

POR PROFESOR COMPETENTE SE dan repasos de Anatomía descriptiva, Topográfica, y Patología, Histología Fisiología. También Anatomía, Fisiología, Historia Natural, Bachillerato. Referencias: Manrique 620 entre Reina y Salud.

FRANCES SE HACEN TRADUCCIOnes. Se dan clases a domicilio. Dirigirse Barnabé, Cristo 43 esquina a Muralla.

GREGG ACADEMY
(Academia Gregg). Miguel Richardson, director Manzana de Gómez 514 Teléfono: A-9798. Taquigrafía, Mecanografía, Teneduría y Contabilidad «Dalton» usadas en las principales Universidades y Colegios de los Estados Unidos: Aritmética, Ortografía, Caligrafía, Correspondencia Mercantil, Práctica de Oficina, máquinas de calcular. Cursos especiales: Estenográfico Secretarial Tenedría de Libros y Contabilidad. Curso completo de Comercio. Todas las preparatorias y Bachillerato, Inglés, garantiazmos a usted el poder hablar una hora consecutiva en inglés, al terminar la segunda lección de nuestro curso, el cual es a base de conversación estrictamente

EMMA BADIA. CONCERTISTA PROfesora, graduada del Juilliard Institute de New ork da clases de piano. Studio: F 501 Vedado. Telf. F-2051

ENSEÑANZAS

75 PROFESORAS - PROFESORES

PROFESORA DE INSTRUCCION: clases a domicilio y en su casa, preparación rápida para ingresos en Institutos, Normales, etc. Ortografía y Aritmética práctica. Teléf. A-4328. Trocadero 205, segundo piso.

MISS CHRISTIAN TIENE HORA disponible para dar clase o conversación inglés francés. Múltiples referencias cubanas. Línea esquina a 4 F-5960

ACADEMIA BRAVO
COLEGIO-ACADEMIA
Ingreso en Ciencias Comerciales, Ingenieros Comercio, Institutos, Normales, Cadetes. Colegio Academia para cursar todos los grados de la Primera Enseñanza. Autorizado para expedir Certificados para ingresar sin examen en Normales, Hogar, Institutos etc. Clases diurnas y nocturnas para ambos sexos. Profesores graduados y especializados. Servicio de Omnibus a domicilio. Cursos especiales para ingreso en las Escuelas de Ingenieros; Cadetes; Aviación; Taquigrafía; Mecanografía; inglés; Correspondencia; Teneduría; Contabilidad; Práctica de Oficinas. Cuota muy módica. Neptuno y Lucena U-2627. Cursos especiales para ingreso en la Escuela de Ciencias Comerciales.

CORTE Y COSTURA. ME COMPROmeto en un mes a enseñar confeccionar toda prenda de vestir por el más rápido sistema, clases individuales solamente. San Rafael 462, altos, Campanario y Lealtad. Srta. García.

HAVANA BUSINESS ACADEMY
Profesores y sistemas procedentes de los mejores Business Schools de los Estados Unidos. Elevados standards de enseñanza comercial en inglés y español. Todos los graduados en nuestro curso secretarial han encontrado empleo bien remunerado. Taquigrafías Pitman y Gregg. Omnibus Línea 357. F-3043 y Neptuno esquina a Amistad A-6033.

INGLES - FRANCES. CLASES INdividuales. Instructor graduado escuelas estadounidenses y francesas, con más de 15 años residencia y práctica en ambos países. Enseñanza práctica y rápida. Teléfono M-1303.

SISTEMA ALEMANY
(MODERNO) CORTE Y COSTURA
Instituto Central: San José 257 entre Aguila y Galiano. Autora y directora: Matilde Alemany. Reconocido como el mejor. Adoptado en Escuelas Públicas y Privadas. Ebite el uso de plantillas. Vendemos métodos y titulamos. Confeccione sus vestidos.

INGLES, TAQUIGRAFIA, (INGLEsa y española) Teneduría, Cálculos Mercantiles, Aritmética, Algebra, Caligrafía, Mecanografía y Ortografía; 6 pesos mensuales a domicilio, por el Profesor Francisco Heitzman, Estrella 166, altos. Telf. A5-1822

INGLES
Innecesario ir al Norte para aprenderlo. Con nuestro curso intensivo y clase laboratorio los alumnos adquieren en tres meses conocimientos correspondientes a un año escolar (standards americanos) según demostrado por nuestro sistema de mediciones educacionales. Más de 30 cursos, diurnos y nocturnos. Profesorado americano. Curso intensivo cinco pesos mensuales (dos horas diarias. Curso económico tres pesos. 1 hora diaria) Havana Business Academy Línea 257, F-3043 y Neptuno esquina Amistad A-6033.

INGLES
Profesora inglesa da clases a domicilio en su casa. Informes por el teléfono F-5136.

POFESOR PARTICULAR DESEA dar clases en idioma Italiano y Alemán. Informes en Manrique 6. Apartado 21. de 6 a 7 p. m.

GARANTIZO USTED HABLARA INglés pronto. Clases individuales. Gramática lectura, dictado comercial, especialidad para sostener conversación. Prepara para viajes y exámenes. Competente profesora americana. Campanario 454, altos.

PROFESORA DE INSTRUCCION. Prepara para exámenes. Taquigrafía Mecanografía. Inglés. Clases a domicilio y en su casa. C. 402 esq. 17 Telf. F-2651.

ESTUDIE POR CORREO
La academia «Rabiña», en Neptuno 414, esq. a Manrique, altos M-7849, tiene organizado clases por correspondencia desde hace años habiendo prestado gran beneficio a aquéllos que tienen deseo de prosperar. Estudie las asignaturas siguientes: Taquigrafía; Mecanografía; Teneduría; Cálculos Mercantiles; Gramática; Ortografía; Procurador; Química industrial. Inglés; Francés etc. Informes: Academia «Rabiña». Neptuno, 414, esquina a Manrique. Telf. M-7849.

ESCUELA DE BAILE
Exclusivamente bailes de salón. Son Fox, Tango etc. Se garantiza la enseñanza. Ismael Servelló. Cárdenas Nro 51, segundo piso

INGLES RAPIDO PROFESOR INglés (Londres) enseña correctamente a precios módicos. También prepara para exámenes Instituto Alfred Nanson. Llame teléfono A-6127 Lunes, miércoles y viernes 6.30 8 p.m.

THE NEW WAY. NUEVO CURSO científico de Mecanografía por correspondencia, toda la República. Maravillosos ejercicios gimnásticos. Garantizamos 80-100 palabras minuto, en brevísimo tiempo. Maestría completa. Diríjase Apartado 2047. Habana.

DESEA UD. APRENDER EL INglés: vea a «Miss May». (inglesa de Liverpool) especial para sostener conversaciones. Prepara para viajes. Neptuno 158, en frente al Cine Encanto.

"SAN ELOY"
Colegio y Academia Fundado en 1907. Primera y Segunda Enseñanza; Preparatoria; Bachillerato; Comercio; Idiomas Cultura Física. Cursos preparatorios especiales. Admitimos pupilos y medios pupilos y externos. Quinta Menocal, Samá 31. Marianao. Telf. FO-7462 Pida Prospectos.

ESTUDIOS. BAILES MODERNOS
Tomasín. Positivamente enseño con práctica son; Pasodoble; Vals; Blues; Fox; Tangos; Clases todos los días de 9 a.m a 11 p.m Clases a domicilio. San Nicolás 1008 (moderno) entre Gloria y Misión. 2 cuadras de Monte.

76 COLEGIOS

COLEGIO
Santa Teresa
INGRESO AL BACHILLERATO
Enseñanza en inglés y español. Primer Grado, $3.00. Segundo $4.00. Tercero y Cuarto $5.00. Quinto y Sexto, $6.00. Séptimo y Octavo $7.00. Autorizado para expedir certificados de Octavo Grado para ingresar en Normales, Institutos, Hogar, ets. Taquigrafía, Mecanografía, Ortografía, Inglés, Correspondencia Comercial, Corte y Costura y Labores. Clases de piano. Pida prospecto Calle 23 No. 1.511 entre 24 y 26. Vedado. Teléfono F-5096.

Corte y Costura
ACADEMIA «SANTA TERESA»
Calle 23 No. 1511 (Vedado entre 24 y 26 F-5096. Hágase profesora en tres meses Desde la primera clase usted podrá cortar sus vestidos por figurín. También clases por correspondencia. Pidan la primera lección, incluyendo 3 centavos para franqueo. Expedimos títulos.

M.E.C.D. 2016

ENSEÑANZAS

76 COLEGIOS

PUPILOS DESDE 6 PESOS
Ambos sexos todos los grados Alimentación abundante y nutritiva. Vigilancia y moralidad. Inglés diario. Estudios comerciales. Corte y Costuira. Compostela 706 «Colegio Cuba»

INGLES. PROFESOR AMERICANO con títulos de dos Universidades, Ex Catedrático Instituto Militar, precios de Verano. Duncan Thomas, San Rafael 37 (antiguo) altos, M-2645, departamento 2.

77 ACADEMIAS

OBSEQUIO DE LA ACADEMIA DE COMERCIO
Luis B. Corrales. Establecida en 1889. Enviando $0.15 en sellos recibirán mi Aritmética Mercantil, y por $0.30 más, mi «Ortografía en el Bolsillo», acabada de publicar. Enseñamos Teneduría de Libros, Taquigrafía e Inglés. La Mecanografía $1 00 al mes. Nuestros Títulos los más solicitados. Lealtad 567, entre Salud y Dragones. Telf. A5-1632.

INGLES
Innecesario ir al Norte para aprenderle. Con nuestro curso intensivo y clase laboratorio los alumnos adquieren en tres meses conocimientos correspondientes a un año escolar (standards americanos) según demostrado por nuestro sistema de mediciones educacionales. Más de 30 cursos, diurnos y nocturnos. Profesorado americano. Curso intensivo cinco pesos mensuales (dos hor sadiarias. Curso económico tres pesos. 1 hora diaria) **Havana Business Academy, Linea 257, F-3043 y Neptuno esquina Amistad, A-6033.**

ACADEMIA RABINA
NEPTUNO No. 414 (ALTOS) ESQUINA A MANRIQUE. INGRESO A LAS ESCUELAS DE COMERCIO
Clases individuales, Francés. Inglés y Teneduría, Taquigrafía «Pitman» y «Gregg», Mecanografía, Correspondencia y Aritmética Comercial. TAMBIEN CLASES POR CORRESPONDENCIA. Ingreso en Escuelas de Ingenieros, Arquitectos, y Comercio. Servicio de ómnibus y de internos. Pida prospectos. Expedimos títulos y proveemos de empleo a nuestros graduados.

ACADEMIA DE IDIOMAS ROBERTS
Malecón 153 Telf. M-2124. ¿Desea usted aprender inglés? Compre el método Roberts. Se recomienda por sí solo. Distinción. Eficiencia. Garantía. Cuarta edición: $2.00.

INTERES GENERAL

LEOGONYL
Producto Suizo contra Infecciones del Aparato Génito-Urinario, especialmente Gonorrea Aguda o Crónica. - Pida folletos explicativos al Apartado 248. Habana

Naranjas y limones injertados, aguacates, mangos, con sus frutos ya en producción, se venden a precios sin competencia y de situación. Río Cristal. Carretera Vento, Kil. 10. Visítenos y se convencerá de nuestra calidad. No compre a vendedores ambulantes, pierde su tiempo y su dinero. Siembre ahora en tiempo de agua. Acuérdese que lo que más vale en Cuba es la tierra. Cultívela. E. Berenguer Carretera Vento. Kilómetro 10. Teléfono I-6023.

PANTALONES
De fantasía y para el trabajo. No se acaban nunca. Bien mojados y confeccionados.
"LOS DEPENDIENTES"
(Máxima garantía)
Fábrica de trajes, camisas y ropa interior
EGIDO 607-609
(FRENTE AL GOBIERNO PROVINCIAL)

PAPEL DE PARED EN MILES DE dibujos preciosos, modernos y de estilo, a todos los precios. Para ver muestrarios: Consolidated Trading Company, Inc., Concordia 421 Telf. M-3811.

BUREAU DE INFORMACIONES
Desea saber algo, CONFIDENCIALMENTE?, en relación con su comercio ,industria, o de interés personal? Necesita hacer alguna gestión o adquirir algún documento expedido por el Estado, la Provincia o el Municipio? Quiere usted que le administre sus bienes con plenas garantías bancarias y comerciales? Llame al teléfono A-8697 o escriba a Luis de la Cuesta y Posada, Obrapa 303, entre Aguiar y Habana Dpto. 1.
Seriedad y Reserva Absoluta

CAFE DE ALTA CALIDAD
Desde 32 centavos libra. Tostadero «El Fénix», Neptuno Nro. 631 y Gervasio servicio diario de mensajeros a todas partes, desde media libra. Telf U-3104

ALQUILERES

79 HOTELES

ALAMAC: EL HOTEL MAS FRESCO de la Capital, famoso por su situación y comidas excelentes habitaciones con baño, elevador y todo servicio. Galiano 308, esquina Neptuno: A-8002.

Hotel Roosevelt
AMISTAD Y SAN MIGUEL
$55.00 Matrimonios con tres excelentes comidas mensuales.
Apartamentos para familias, todos con baño privado. Elevadores día y noche.

ALQUILERES

79 HOTELES

HOTEL «MICHALET». RESIDENCIA para familias. Habitaciones con balcón a la calle. Magnífica comida. Mucho fresco. Moralidad. Agua caliente. Matrimonios desde $35.00. Villegas 216, entre Obispo y Obrapía.

SU CASA

Y la de su familia. El lujosísimo hotel Belmont. El más céntrico de la Ciudad, San Rafael e Industria. Con tres excelentes comidas: $45.00 matrimonio. Una persona: $30.00.

HOTEL "ALCAZAR"
Tiene este hotel muy ventiladas habitaciones todas con baño privado, teléfono y elevador a todas horas, sus precios son económicos, haciéndose arreglos especiales por meses a familias estables incluyendo un exquisito servicio de comida. Cárdenas Nro. 209

HOTEL BIARRITZ
Residencial
Prado 519, frente al Capitolio para matrimonio sin niños exclusivamente. Hermosas y ventiladas habitaciones con baño privado y closets. Lujoso roof garden y cocina moderna. Comida a la carta. Elevador día y noche. Confort y limpieza. Estricta moralidad.

HOTEL REGINA
Industria 410 frente al Capitolio, M-5955. Deseamos hacer saber a todos que debido a la situación actual, de reajuste, ofrecemos un servicio nuevo de hotel a unos precios inigualables. Una persona con comida, desde $43.00. Dos personas con comida, desde $66.00. Excelente comida. Absoluta moralidad. Lujo y limpieza.

HOTEL "ANDINO"
San Lázaro 1218, esquina a M. U-2553. Unico en su clase. Moderno, céntrico, amplio, fresco, saludable, frente Universidad. Conviene para los que necesitan vivir cerca de los hospitales Calixto García o Mercedes. Habitaciones con baño privado, balcón, hermosa vista, con tres excelentes comidas: 45 pesos, matrimonio. Una persona desde 28 pesos. Clientela escogida. Pensión completa para huéspedes del interior. Precios sin competencia. Esmerado servicio en mesas separadas.

HOTEL CANADA
Villegas y Tejadillo 3 cuadras del Parque Central departamento independiente con baño privado y teléfono, habitaciones todo servicio comida especial limpieza elevador. Esmerado trato.

REINA NUM. 14
Residencia de lujo. Espléndidas habitaciones con baño privado, agua fría y caliente, garantizando que nunca falta el agua. Muebles nuevos, de lujo, pudiendo traer sus muebles si lo desean. Garantizamos la mejor y más sana comida de La Habana. Precios de situación. Reina 110 moderno, 14 antiguo, entre Galiano y Rayo.

HOTEL Y RESTAURANT «LAS TULLERIAS»
Monserrate 407, Lamparilla y Obrapía. Desea usted comer bien y barato, con esmerada atención, precio reducido y vivir tranquilo y con mucho fresco? Visítenos y quedará encantado. Cerca teatros y tiendas, a una cuadra Parque Central.

HOTEL "VEDADO"
CALLE 19 ESQUINA A M
Residencia excelente, que reúne excepcionales condiciones para vivir con toda comodidad. Frecuente y fácil comunicación con la ciudad y repartos. Esmerado servicio, comida criolla, española y americana. Telf. F-6631.

THE SAVOY
F y Quince. Vedado
Telf. F-6616
Situado en un lugar alto del Vedado, con fácil y frecuente comunicación con la ciudad y repartos. Rodeado de jardines, con 600 metros de hermosos portales. Las habitaciones tiene ventiladición directa. teléfono, baño privado, con agua fría y caliente. Precios moderados, incluyendo tres excelentes comidas. El servicio en mesas separadas, para cada familia.

HOTEL COLONIAL
SAN MIGUEL 254
Esquina a Galiano. Habitaciones y apartamentos con baño privado y muebles modernos. Magnífico comedor con carta. Elevador día y noche. Precios especiales para huéspedes por mensualidades. Confort y moralidad. Teléfono A-6958.

ALQUILERES

79 HOTELES

«ALAMAC», EL HOTEL DE RESIDENCIAS más cómodo de la capital, habitaciones modernas, amplias, frescas y escrupuloso servicio. Alimentación insuperable precios módicos. Galiano y Neptuno. A-8002.

HOTEL «VANDERBILT»
Neptuno 1223. Situado en lo mejor de la Loma de la Universidad, lujosas, amplias y confortables habitaciones; baño privado; agua abundante fría y caliente. Atención esmerada. Neptuno 1223. Conviene para los que tengan que vivir cerca del Hospital Calixto García.

"TROTCHA"
En lugar más céntrico del Vedado. Amplias y frescas habitaciones con o sin comida, a una cuadra de los baños de mar, tranvías y ómnibus. Calzada y Dos Vedado. Telf. F-2383.

Hotel CORTEZ
MIAMI
Situado en el centro de la Ciudad, frente a la Oficina de Correos, a media cuadra del Consulado cubano, 115 habitaciones con baño. Precio de verano: $1.50 habitación sencilla y $2.00 doble, por día. Precios especiales por semana. Avenida Northeast First y Tercera Avenida.

HOTER «MIRAMAR»
No busque más, le ofrecemos habitaciones y departamentos con o sin baño, con toda asistencia, en la seguridad de que vivirá bien y comerá mejor. Prado 2, esq. Malecón A5-3692.

HOTEL "IDEAL ROOM"
Prado 93B, (Por Pasaje)
¿Desea vivir en casa tranquila, mejor que en su propia casa? Visite esta gran casa, aunque sea por curiosidad. Por dentro, la mejor. Si hace poco usted la visitó y no encontró habitación, vuelva a visitarla, hay habitaciones disponibles. Visite esta casa y así verá su patio andaluz, de hace poco. Se construyó el mejor, sin duda. Precios los más económicos. Se exigen referencias de moralidad y pagos

80 CASAS DE HUESPEDES

CASA DE HUESPEDES. CONSULADO número 112, entre Refugio y Colón. Se alquilan apartamento y habitaciones para matrimonio y una sola persina con servicio completo. Lista al comedor. Telf. M-8561.

GALIANO 455 ENTRE SAN JOSE Y Barcelona, departamento dos habitaciones vista calle. Habitaciones baño intercalado, agua caliente, excelente comida. Precios módicos. Moral absoluta: M-7380.

HUESPEDES «LA MILAGROSA»
Habitaciones grandes y frescas con baño privado y agua caliente, propias para matrimonio .Comida de primera a la carta. Precios de situación, con toda asistencia. Absoluta moralidad y orden. Teniente Rey 204, altos, esquina Aguiar. Telf. M-1250.

MANSION ELSA
MANSION ELSA. LUJOSA RESIDENCIA para familias con todo el confort, acabada de fabricar. Mucho fresco, lujosos baños, agua fría y caliente a todas horas. Exquisita comida. Apartamentos de una, dos y tres habitaciones. Precios moderados. Calzada 359 entre G y 11, Vedado. Teléfono F-4786. Habana.

RESIDENCIA IDEAL
Se alquilan habitaciones con todo servicio. Estricta moralidad. Gran confort y limpieza. Se admiten abonados al comedor. Animas 768, entre Gervasio y Belascoaín. Telf. U-6573.

ESPLENDIDAS HABITACIONES CON baño privado. O-Reilly 215, altos.

MANSION LOREDO
Concordia 418, entre Gervasio y Escobar, cómodos, frescos apartamentos y habitaciones. Precios de situación. Moralidad absoluta. Garage, sana y abundante comida. Telf. A-7681.

GALIANO 463, ALTOS, ENTRE SAN José y Barcelona, magnífica habitación con lavabo y baño agua caliente, otra propia una persona, comida exquisita. Precios reducidos. Absoluta moralidad. M-8857.

CASA PARA FAMILIAS: PRADO 251, exclusivamente personas estricta moralidad. Habitación con balcón calle, con toda asistencia Comida inmejorable. En azotea, habitación para matrimonio u hombres, solos

SE ALQUNLA UNA HABITACION con baño privado, balcón a la calle, toda asistencia. Residencia Santa Ana, Campanario 222 esquina a Concordia.

CASA DE HUESPEDES «LA GRAN Vía», Zulueta 422. Magnífica comida, habitaciones, lavabo y balcón a la calle, agua abundante, moralidad y precios módicos.

NUEVA RESIDENCIA FAMILIAS
Frescas y limpias habitaciones, excelente comida precios de situación trato esmerado. En lo más céntrico de la ciudad. Amistad Nro. 356, altos de la Joyería Bahamondo y Co. entre San Martín y Barcelona. Teléfono A-4015 Habana.

GRAN CASA DE HUESPEDES «LA Aplanadora» bonitos apartamentos con su baño privado, grandes habitaciones, mucha moralidad. Comida muy sana y abundante. Telf. A-7605. Belascoaín 603.

CASA DE HUESPEDES. GALIANO 407 (altos) entre San José y San Rafael. Habitaciones y apartamentos amplios, moralidad absoluta. Buena y abundante comida. Precios módicos. Teléfono M-1307. Habana.

CASA HUESPEDES ESPLENDIDA habitación matrimonio, baño anexo, abundante agua. Comida inmejorable, familiar y sana. Estricta moralidad, tranquilidad y orden. $35 matrimonio todo servicio. Amistad 208 casi esquina a Neptuno.

ALQUILERES

80 CASAS DE HUESPEDES

RESIDENCIA FAMILIAR «LA REPUBLICA», Aguila 559 esq. Barcelona, altos. Resuelva su problema La nueva dueña ofrece magníficas habitaciones todas con lavabos y esmerada comida. Precio económico. Espléndida sala de recibo. A-6639.

CASA DE HUESPEDES: TURIS, Manrique 611, entre Reina y Salud. Telf. A-6388. Hermosas habitaciones, vista calle einteriores. Matrimonio: $35.00. Individuales: $20.00. Abonados al comedor: $13.00.

LA MATANCERA. CASA HUESPEDES, la más céntrica de la Habana. absoluta moralidad, mucha agua fría y caliente, mucho fresco, mucha y buena comida y precios muy reducidos. Reina 219, esquina a Manrique. Telf. A-0238.

«CAMPOMIR», EMPEDRADO 517 CASI esquina Monserrate. Dos cuadras del Parque Central. Recién reconstruí do. Nuevo dueño. Apartamentos amplios, fresquísimos, claros, balcón, baño, lavamanos. Amueblados o sin amueblar. Con o sin comida tranvías y ómnibus por la esquina. Precios económicos. M-3274.

CASA DE HUESPEDES «LA ISLA», Monte 213, por Factoría. Exclusivamente personas moralidad, habitaciones balcón. Edificio moderno. Comida a la carta. Matrimonio desde $42 Telf. A-9210

TELMA RESIDENCIAL
Villegas 465 (entre Muralla y Sol) Inmejorable residencia veraniega. Fresca como pocas. Todo servicio dos personas con comida a la carta desde $43.00. Agua fría y caliente A-9985.

81 CASAS DE COMIDAS

SE SIRVEN CANTINAS A DOMICILIO, servicio rápido, comida criolla y espapañola bien condimentadas. Consulado número 112, entre Refugio y Colón. Telf .M-8561.

CASA COMIDAS PRADO 67 ALTOS, servimos comida a domicilio, buena abundante, no importa distancia 1 per sona 40 cts.; 2, 50, 3, 75, 4, $1.00. Habitaciones vista al Prado con todo servicio, buena comida. Telf A-4026

SERVIMOS COMIDA A DOMICILIO, una persona, 40 cts y dos: 60 cts. Artículos de primera calidad, hora fija. Suárez Nro 12 café Ten Cent. Hablen con el cocinero.

CONSULADO EN CASA PARTICULAR, desea familia formal para mandarle comida: tamal, croquetal, bacalao a la vizcaína, papas rellenas mariscos. Esmerada limpieza y hora fija. Telf. M-3376

NO IMPORTA LA DISTANCIA QUEREMOS clientes. Por 30 cts. le mandamos 4 platos abundantes y bien sazonados. Llame enseguida por el teléfono U-2901 y le mandaremos su cantina para que se convenza.

82 APARTAMENTOS

APARTAMENTOS MODERNOS AMPLIOS, muy frescos, una y dos habitaciones. Sala, comedor, cocina, magnífico baño, elevador, Neptuno 634 (antes 170), entre Escobar y Gervasio.

EN LA VIBORA, HERMOSA CASA de apartamentos y habitaciones. Se alquilan con o sin comida, balcones, frente a Ave. de Acosta No. 10 y Calzada de 10 de Octubre. Telf. I-4587, I-6279.

SE ALQUILA SAN JOSE ESQUINA San Nicolás, apartamento moderno, a dos cuadras de Galiano. Sala, cuarto, bao en colores, cocina todo moderno, llave en el café, informan: F-6784

AMISTAD 310
entre San Rafael y San José, se alquilan departamentos y habitaciones con y sin baño. Informes en la misma y A-9934. Sr. Rios.

MAGNIFICOS APARTAMENTOS SALA, comedor, tres cuartos baño intercalado, servicio criados, muy frescos. Hospital 661, entre Salud y J. Peregrino. Informan la misma. Telf. F-5569.

VEDADO. L No. 202, ESQUINA A 15. Edificio nuevo. Próximo a desocuparse. Apartamento alto (esquina de fraile. Ideal para el verano). Sala, comedor, dos amplias habitaciones, baño intercalado, en colores. último modelo, cocina moderna, garage. Puede verse de 2 a 6 de la tarde. Diríjase al Encargado.

SE ALQUILA APARTAMENTO CALLE Balear 15 carretera San Miguel del Padrón, Luyanó. Tiene 2 habitaciones, cocina, servicio, lavadero. Precio $9.00. Exígense referencias. Informes la misma Telf. M-9740

EDIFICIO «ARBOS», OQUENDO 308, entre San Rafael y San Miguel. Alquilo apartamentos frescos e independientes. Informa en la misma.

EDIFICIO URSULINAS
EGIDO ESQUINA A SOL
Casa de apartamentos modernos, propios para matrimonios o reducida familia, con servicios sanitarios completos; luz, agua caliente y fría; situados en lo más céntrico de la ciudad, con espléndidas vías de comunicaciones para toda la capital o interior de la República.
INFORMES EN EL MISMO
PRECIOS MODICOS
Apartamento bajo, No. 1

EDIFICIO HEROS, BELASCOAIN 358 entre San Rafael y San José. se alquilan espléndidos apartamentos con todas las comodidades, baños de lujo y servicio de criados; precio de situación, en la misma informan de 3 a 5 p.m.

EDIFICIOR «ARCOS». SE ALQUILON dos apartamentos al frente, uno grande y otro pequeño y dos al fondo. Informa el conserje del mismo: F entre 19 y 21, Vedado.

APARTAMENTOS BUENOS, ECONOMICOS, con o sin muebles casa de orden, agua siempre, fría y caliente, teléfono y otras comodidades. O-Reilly 209

APARTAMENTOS MODERNOS VENTILADOS, agua abundante, dos habitaciones, baño completo, cocina, calentador gas. «Edificio Fraternidad», Monte 305 lado Ten Cent, matrimonio sin niños $28.00

MATRIMONIO HONORABLE CEDE en su residencia cerca Universidad, lujoso apartamento con baño intercalado toda asistencia a matrimonio o señoritas estudiantes; se cambian referencias Informan Telf. U-1349

ALQUILERES

82 APARTAMENTOS

EDIFICIO «AGUIAR» INDUSTRIA 166 Amplios apartamentos de 2 habitaciones y baño completo, luz, teléfono, agua caliente y ascensor. Solo personas de moralidad.

HOTEL DE APARTAMENTOS
8 y 19
1, 2, 3 4 cuartos, cocina; frigidaire
GARAGE, RESTAURANT
Grandes reservas de agua. F-3131

EDIFICIO «ARBOS» OQUENDO 308 entre San Rafael y San Miguel. Alquilo apartamentos frescos e independientes. Informa en la misma.

OFICINAS

SE ALQUILA EN PUNTO COMERCIAL, oficina propia para corredor o algo análogo por ocho pesos mensuales: I-6879.

DEPARTAMENTOS PARA OFICINAS
En Muralla 474, antes 98, esquina a Bernaza se alquilan oficinas a 9 y 10 pesos. Informes, elevador, y Telf. A-9934, Sr. Rois.

AVISO A LOS PROFESIONALES EN la calle San Miguel 462, entre Lealtad y Escobar se alquilan regias habitaciones para consultorio, con todo servicio casa elegante.

83 DEPARTAMENTOS

VIVA FRESCO EN DEPARTAMENTO independiente. Concepción esquina 14, altos, Lawton. Dos habitaciones, baño completo y cocina y balcón a la calle. Concepción, $11. Informes: Leyte-Vidal. M-2222.

SE ALQUILAN EN CASA DE TODO orden buenos departamentos y habitaciones con todo lo necesario, muy económicas. Vista calle. O-Reilly 209, entre San Ignacio y Cuba.

84 HABITACIONES

EN CASA HONORABLE FAMILIA, se alquila hermosa habitación anexa al baño, agua siempre, precio módico. Aguacate 66, 2do. piso. Hay teléfono.

VEDADO FAMILIA HONORABLE, alquila habitación con baño privado con o sin comida, referencias mutuas calle 4 No. 108, entre 5a. y Calzada. Primer piso.

EN FAMILIA HONORABLE ALQUILO habitación o departamento agua caliente, casa confortable y sana, como un sanatorio. Referencias teléfono X-2560

ALQUILO: HABITACION CLARO Y fresco con cocina gas y servicio, casa moderna, hay baño moderno, para matrimonio, San José 453 1Ir. Ver de 8-10 y 2-4

TEJADILLO 58 ANTES 10, ENTRE Cuba y Aguiar alquilo sala y una habitación interior para guardar muebles casa respetable.

FRESQUISIMAS HABITACIONES,— Balcón a calle, baño privado, agua caliente, magnífica comida con toda asistencia. Telf. Matrimonio desde $35.00, hombres solos $18.00 Belascoaín 502 altos colchonería.

SE ALQUILAN HERMOSOS ALTOS en Santa Catalina y Figueroa, sala, saleta comedor, seis cuartos baño intercalado Informan Telf. I-5954

COMPOSTELA 459, SEGUNDO PISO entre Teniente Rey p Amargura. Amplia, ventilada habitación, agua corriente y caliente, hombres solos o matrimonios sin niños. Puede comer si desea.

HERMOSA Y FRESCA HABITACION alquila familia honorable. Neptuno 616, entre Escobar y Gervasio. Agua abundante.

DESDE SEIS PESOS ALQUILAMOS habitaciones en casa decente, con agua. Todos los vehículos por el frente. Preferimos hombres. Neptuno 303.

EN OBISPO 415, ENTRADA POR Aguacate, se alquila habitación, balcón a la calle con comida.

A 3 CUADRAS UNIVERSIDAD Y MEDIA del Hospital Mercedes, alquilo habitación con baño y entrada independiente con todo servicio. Teléfono F-8190

SE ALQUILA HABITACION CLARA, amplia, exclusivamente señora o señorita único inquilino, lugar muy céntrico Habana. Exijo referencias. Si conviene, todo servicio. Trato inicial: Telf. A-9520.

SE ALQUILA UNA HABITACION en Hornos 9, bajos, a hombres solos, casa de familia. Agua abundante.

FRESCA HABITACION CON BAÑO agua caliente todo el día, propia para matrimonio, se alquila con comida esmerada en casa familia americana. Calle 21, No. 958, entre 8 y 10, Vedado.

MAGNIFICAS HABITACIONES CON todas las comodidades, en el mejor sitio de la Habana. Se piden referencias. Aguacate No. 56 (altos).

IN THE BEST PLACE OF THE CITY we have splendid rooms to let. Referencias require. Aguacate No. 56 (altos).

SE ALQUILAN DOS HABITACIONES con toda asistencia, en azotea, a matrimonio o dos personas; se cambian referencias. Campanario 162, altos. Teléfono M-1079.

EN CASA PARTICULAR
Se alquila amplia habitación a dos hombres solos o matrimonio con todo servicio; otra en la azotea con servicio independiente, agua abundante. Hay teléfono, corta familia. No hay niños. San Rafael 462, altos, entre Campanario y Lealtad.

ALQUILO SOLAMENTE A MAYORES amplia habitación lujosa. Referencias. Absoluto silencio. No cartel puerta. Agua fría, caliente, muebles asistencia o no. Teléfono. Manrique 566, altos, entre Salud Dragones. Cerca Galiano y Reina.

AMPLIA HABITACION CON AGUA corriente propia para matrimonio con o sin comida. Lealtad 212 altos, entre Concordia y Virtudes.

VEDADO. FAMILIA HONORABLE Cede en la calle 13 No. 961, esquina a 10 una hermosa habitación con su portal, amueblada y baño privado.

2 HABITACIONES, COCINA Y COMEDOR se alquilan juntas o separadas, muy baratas. En Bernaza 216, 1er. piso, entre Teniente Rey y Muralla.

ALQUILERES

84 HABITACIONES

CASA FAMILIA PARTICULAR ACABADA de fatricar, lugar céntrico, se alquila para Mayo 1o. dos habitaciones a matrimonios sin niños u hombres solos con o sin comida, baño agua caliente. Informan Telf. A-9089.

CASA DE FAMILIA. SE ALQUILA habitación fresca y ventilada, con todo servicio, a una cuadra de tranvías y ómnibus. Calle K 361, casi esquina a 21, Vedado, Telf. F-2357.

CERCA DEL PARQUE EN CASA DE familia, se alquila una habitación a hombre solo. San Juan de Dios 211, 2o. piso alto, favor no molestar en el primer piso.

VILLEGAS 253, ALTOS, CASI ESQ Obrapía alquilo habitación amueblada y agua corriente, a hombre solo, casa particular, estricta moralidad.

OFICIOS 258, CASA FAMILIA HONORABLE, se alquila una habitación con muebles y sin muebles, con comida o sin comida, agua caliente y teléfono. A 8022.

ALQUILO HABITACION CON VISTA a la calle, a hombre solo o matrimonio sin niños, con comida. Aguila 505, primer piso, casi esq. San José.

1 O 2 MAGNIFICAS HABITACIONES frente Colegio Belén, baño completo anexo único inquilino no caballeros. Agua caliente, entrada independiente. todo nuevo. FO-3316

FAMILIA RESPETABLE ALQUILA espléndida y fresca habitación para persona sola con todo servicio, a la entrada del Vedado F-7286

SE ALQUILA UNA HABITACION, con balcón a la calle, Galiano 108, esquina a Lagunas 2o piso.

RESIDENCIA VEDADO ALQUILO una habitación con todo servicio para matrimonio o dos personas jóvenes. 17 Nro. 853 altos F-7016

SE ALQUILA UNA HABITACION A hombre solo. Se piden y dan referencias Compostela Nro. 366 3er piso. (No molesten en otros pisos).

ALQUILO HABITACION MODERNA, vista calle clara, fresca, magnífico baño. A señor, señora matrimonios, profesionales decentes. Galiano 223, esquina Concordia, primer piso, entrada Concordia frente iglesia.

PRADO 111 ALTOS, REFUGIO GENIOS hermosa habitación fresca lavabo pie agua abundante, agua caliente teléfono, muebles si desean; hay otra preciosa, vista a la calle; estricta moralidad.

SE ALQUILAN FRESCAS HABITACIONES con todo servicio a persona de extricta moralidad Telf. A-8829. Amistad Nro. 168 entre Neptuno y Concordia.

CASA FAMILIA GLORIA 362 ALTOS entre Suárez y Revillagigedo alquila 2 habitaciones a personas mayores, morales. Unicos inquilinos Hay teléfono. Exígense referencias. Toquen el timbre.

PRADO 58, ALTOS: ALQUILO ESPLÉNDIDA habitación, balcón a la calle, baño contiguo Amueblada o sin muebles. Para uno o dos caballeros que deseen vivir bien.

NEPTUNO 357, 2o. PISO, ENTRE GALIANO San Nicolás, familia alquila espléndida habitación clara, ventilada, baño anexo, siempre agua, balcón. a caballero o señora de moralidad.

SE ALQUILA HABITACION PARA dos personas y otra personal en casa de familia con todo servicio y confort. I No. 305, entre 15 y 17, Vedado.

SE ALQUILA UNA HABITACION para matrimonio, vista a la calle, agua fría y caliente en los baños. Comida inmejorable. Precio: $45.00. Calle 17 No. 256, entre J e I. Vedado. Teléfono: F-3837.

VEDADO. FAMILIA PARTICULAR alquila una habtación baja y una alta con gran azotea y baño privado, con todo servicio, propias para matrimonio. Se dan y piden referencias. Telf. F 7135.

VENDO CASA AMUEBLADA DE 14 habitaciones todas alquiladas, por embarcarse su dueña, deja buena ganancia, una cuadra de Prado. Teléfonos A5-4001 A 6696. Sra. Cuca.

ALQUILAMOS A SRA. O MATRIMONIO, habitación, baño intercalado, entrada independiente, con o sin asistencia, único inquilino. Concejal Veiga No. 185. Víbora, entre Estrada Palma y Libertad. Ruta 14 por la esquina. No tiene cartel.

SE ALQUILA UNA HABITACION con todo servicio a matrimonio sin niños o hombre sólo es casa particular. Informan al Telf. A5-1032. San Nicolás 415, entre San José y San Rafael.

PRADO 67 ALTOS ESQUINA A GENIOS habitaciones grandes ventiladas balcón baco caliente, teléfono; buenas p abundantes comidas, desayuno y todos los demás servicios Precios muy económicos

EN HOSPITAL 252 2o PISO, CASI esquina a San Lázaro se alquila una habitación con baño y balcón.

CAMPANARIO 901. SE ALQUILA una habitación con todo servicio en azotea amplia a persona de extricta moralidad. No se permite cocinar, alquiler 10 pesos.

EN CASA PARTICULAR SE ALQUILA la amplia habitación a hombres solos o matrimonio sin niños. Se piden y se dan referencias. San Rafael 473, altos, entre Campanario y Lealtad.

SE ALQUILA UNA HERMOSA HABITACIÓN con balcón a la calle, muy clara y muy amplia, agua caliente y fría, tiene lavabo, hay teléfono. O-Reilly No. 522, primer piso.

CONSULADO 161, ALTOS, SE ALQUILA tos. alquilo habitación con balcón a la calle; otra contigua al baño amuebadas o sin amueblar, con o sin comidas. Casa de absoluta moralidad.

ALQUILASE HABITACION ANEXA baño, terraza privada, vista calle, matrimonio toda asistencia. K 113 esquina 11, primer piso, Telf. F-6481 Comunicación rápida tranvías, ómnibus todas partes.

SE ALQUILA UNA HABITACION A hombre solo. Cerrada del Paseo No. 17 entre Zanja y Salud.

EN CASA PARTICULAR SE ALQUILA la una habitación anexa al baño con todo servicio, a hombres o matrimonios, buena comida, teléfono. San Rafael 462, altos, Campanario y Lealtad

A HOMBRE SOLO SE ALQUILA HABITACIÓN amueblada, con lavabo, baño anexo, Cuba No. 152 (moderno) apartamento No. 5.

NEPTUNO 410, ALTOS, ENTRE SAN Nicolás y Manrique, casa de familia, alquila una habitación con toda asistencia agua fría y caliente abundante, teléfono.

ALQUILERES

84 HABITACIONES

HERMOSA HABITACION, SE ALQUILA en lugar fresco y céntrico, con toda asistencia, balcón, lavabo, teléfono, agua caliente, poca familia y económica. 1er. piso «La Filosofía» Neptuno 401, esquina San Nicolás.

MONSERRATE No. 409, ALTOS, ENTRE Lamparilla y Obrapía. Se alquilan dos habitaciones con muebles, lavabo agua corriente otra. Informan en la misma.

ALQUILO HABITACION MODERNA, entrada independiente, baño privado y luz, $7.50 solo personas mayores. Puerta Cerrada No. 307, entre Antón Recio y San Nicolás, Habana.

A PROFESIONAL EN LINDA CASA alquilo sala y habitación para consulta con luz y limpieza $20. Concordia 422 bajos, entre Escobar y Gervasio verse de 1 a 2.30 y de 7 a 9.30

HABITACION AMPLIA AMUEBLADA para matrimonio u hombres solos alquilo casa extricta moralidad tiene balcón a calle y derecho teléfono; agua abundante. Neptuno 414 segundo piso esquina a Manrique no cartel.

SE ALQUILAN 2 HERMOSAS HABITACIONES muy frescas una con vista a la calle, otra interior, muy barata absoluta moralidad, hay teléfono, San Lázaro 671 segundo piso casi esquina a Belascoaín.

SI ALQUILAN DOS FRESCAS HABITACIONES, juntas o separadas a matrimonio sin niños. Baño al lado. Pueden utilizar cocina. Unico inquilino. Villegas 10, 2o. piso.

MALECON 357 ALTOS ENTRE SAN Nicolás y Manrique espaciosas y ventiladas habitaciones y apartamentos con o sin muebles, con o sin comidas. Absoluta tranquilidad y moralidad. Se exigen referencias. Teléfono M 1436

EN CASA DE FAMILIA RESPETABLE se alquila una habitación con desayuno para una o dos personas. También un garage. Llame al teléfono FO-2981.

RESIDENCIA FAMILIAR. CONSULADO 64. ambos pisos, habitaciones y apartamentos con todo servicio. Refrigeración, teléfono, agua caliente. Personas decentes y estables.

HABITACIONES Y APARTAMENTOS en Compostela 457, entre Amargura y Teniente Rey. Se alquilan cómodas y ventiladas habitaciones y apartamentos. Informan en la misma. Sr. Rodríguez.

SE ALQUILA AMPLIA HABITACION anexa baño a matrimonio sin niños o dos personas con todo servicio. Se exigen referencias. Infanta 454 altos esquina San Rafael Telf. U-3987

HABITACION AMUEBLADA, AGUA caliente teléfono a matrimonio casa de familia Amistad 172 altos, entre Concordia y Neptuno.

CAMPOAMOR
COMPOSTELA 608 (MODERNO) ENTRE SOL Y LUZ
Habitación con baño privado, desde ... **$15**
Habitación con baño privado y comida, desde **$30**
INFORMES: TELF. A-7350

EDIFICIO «CUBA» SEIS PISOS. Empedrado No. 42 antiguo. 360 moderno. entre Habana y Compostela. Se alquilan amplias y ventiladas habitaciones, muy baratas, elevador. lavabos, luz toda la noche. Orden y moralidad. Telf. M-5113.

85 NAVES - LOCALES

AVENIDA DE COLUMBIA Nro. 2 ESQUINA Martínez, Marianao. Esquina propia para establecimiento Alquiler $25.00 casita dos habitaciones $15.00 Informes: M-8692. Viña.

NAVE Y LOCAL PARA ESTABLECIMIENTO. Alquilo nave de 377 metros, sin columnas y local de esquina, propio para lechería o cosa análoga. Contiguo a varias industrias, en edificio de nueve apartamentos altos, con local anexo para vivienda, compuesto de tres piezas. Se alquila junto o separadamente, Marina p Ensenada, Luyanó, a una cuadra de Concha y de La Benéfica. El local tiene cuarenta metros y dos puertas a cada calle.

CUBA 514
Entre Muralla y Teniente Rey se alquilan los modernos bajos, propios para almacén o fábrica, con apartamentos vivienda. Informes ferretería enfrente.

GRAN LOCAL PROPIO PARA ESTABLECIMIENTO, bajos de San Lázaro y Gervasio, se alquila. Precio: $34.00. Llave en la bodega. Informes: Celestino Cacheiro: A-7780.

MAGNIFICO LOCAL PARA ESTABLECIMIENTO en Vives, 204, casi esquina a Florida; puede verse de 9 a 11 y de 2 a 5. M-6204. J. Posse.

ALQUILO PARA TABAQUERIA, CIGARRERÍA establecimiento que requiera amplio garrería, almacén de tabaco u otro local, la casa Monte 808 (Cuatro Caminos). Informes: F-6783.

SE ALQUILA UNA NAVE PARA COMERCIO o industria, Amargura No. 361, entre Aguacate y Villegas. Informan 1er. piso.

ALQUILAMOS AMPLIO LOCAL
mil metros, dos esquinas fabricación azotea, Belascoaín y Peñalver. Otras naves en Arbol Seco y Subirana, informan Vinatera Arbol Seco y Peñalver.

PARA BODEGA O FARMACIA
Alquilo esquina de Fraile, terminando de construirlo, en la misma pisos de 3 cuartos sala, comedor, hall, baño lujo servicio criados, cocina y patio, todo exterior. Precios de 30, 35.00 y $40.00. Informan en la misma.

DOS GRANDES LOCALES CON OFICINAS se alquilan juntos o separados, doy contrato bajos Amargura 5, esquina a Oficios.

SE ALQUILA UN LOCAL CON MAS de 400 metros propio para industria o comercio Calzada de Concha 956 Se puede ver a cualquier hora. Informes teléfono X-2664

ALQUILO AGUILA Y ESTRELLA, gran local 257 metros en el corazón de la Habana propio para un gran establecimiento comercial. Informan Cuevas, Bernaza 209 F-5993

ALQUILERES

85 NAVES - LOCALES

AMISTAD 310
entre San Rafael y San José, se alquila nave, más de 600 metros cuadrados, propia para cualquier comercio o industria. Aproveche el mejor precio en el mejor lugar. Llave: altos y Telf. A-9934. Sr. Rois.

SANTA CLARA 113
entre San Ignacio e Inquisidor, se alquila una nave grande, nueva, para almacén o tienda. Alquiler $30.00. La llave en los atos. Informes: Teléfono M-2037.

POR TENER QUE ATENDER OTRO negocio, se cede el local de Reina Nro.260 entre Manrique y Campanario con existencia o sin ella.

EDIFICIO PROVIDENCIA
Carlos III 614, esq. Oquendo, se alquila propio para almacén u oficina un local amplísimo, cómodo y ventilado a precio muy barato. Véalo. Informes González. M-9659.

PROXIMOS A DESOCUPARSE
Se alquilan parte de los bajos de O'Reilly, 503, apropiados y ya dispuestos para negocio comercial.
Informan al lado y por el teléfono M-7911.

SE ALQUILA UNA NAVE PROPIA para industria, mide 15x14, Zanja y Soledad; la llave en la bodega. Informan Industria 308.

SE ALQUILA ESPLENDIDO LOCAL, Belascoaín y Peñalver, mil metros, dos esquinas, fabricación azotes, gran luz y ventilación. Informes: «La Vinatera», Arbol Seco y Peñalver.

SE ALQUILA NAVE NUEVA DE azotea, 850 metros con altos, entrada por dos calles muy clara y ventilada, Márquez 154, media cuadra de la Calzada del Cerro y una del paradero. Informan en la misma.

VEDO LOCAL EN LUGAR CENTRICO propio cualquier giro. Contrato por 3 años. Armatostes, vidrieras contadora, toldos, etc todo por $500 00 Sr. Fernández Telf. A-8866

87 HABANA

ALQUILO GERVASIO NRO. 119 ALTOS sala, saleta, cuatro habitaciones, baño intercalado, comedor cocina, cuarto p servicio de criados Abierta de 3 a 6 Telf F-4262

ALQUILO DESAGUE 167 UNA SOLA planta sala, comedor, dos cuartos grandes, baño, patio cocina 23 pesos te y de alquileres. Llave Desagüe 1[illegible] casi esquina a Oquendo.

SE ALQUILA DAMAS 857 ALTOS bajos casi esquina Merced sala, saleta dos cuartos baño intercalado patio y cocina informan Cuba 54, altos teléfono A-7519

ALQUILO AMPLIOS BAJOS CONcordia 53 entre Galiano y Aguila [illegible] tio comercial se alquila Oquendo a[illegible] tos 111 entre Animas y Virtudes, [illegible] formes allf.

ALQUILO MODERNOS BAJOS D[illegible] Condesa 167 entre Lealtad y Escobar; sala, recibidor, dos cuartos baño intercalado, comedor y cocina al fondo. Llaves al lado en [illegible] 169. Telf. U-6444

MARINA 105
Bajos, frente al parque Maceo, casa moderna: recibidor, sala, comedor tres habitaciones luojso baño intercalado. Llaves en los mismos, de 3 a [illegible] Informes: Telf. A-6318, O-Reilly 3[illegible]

ALQUILO LUJOSO PISO ACABADO de fabricar, agua abundante: sala recibidor, 3 cuartos, baño comedor cocina, cuarto y servicio criados. Hospital 203, entre Jovellar y Vapor. Llave en la misma. Informes Pedro 1[illegible] M-8799. Renta: $34.00.

BAJOS, ESCOBAR 769, MODERNO $25.00, sala, comedor, tres habitaciones, baño intercalado. Llave en la misma. Informes: F-4172.

ALQUILO PRIMER PISO, LAGUNA número 259, sala, comedor, 3 cuartos, cocina y baño. Precio: $30.00 Informes: Sr. Cárdenas. Teléfono FO-3388.

A LOS PROPIETARIOS: POR $1.[illegible] doy 400 recibos (papel de calidad) 4 carteles p 12 contratos. Por 10 cts se sirven a domicilio. Telf. F-5265.

HOSPITAL 206, PRIMER PISO, E[illegible] tre Jovellar y Vapir: sala, recibidor, dos cuartos, baño intercalado, cuarto y servicio criada, cocina, comedor, muy bonita y fresca, propia para matrimonio de gusto. Informan: La Casa Pérez, Neptuno 407. Telf. M-6224.

ALQUILO $35.00 INFANTA 206, SEGUNDO piso, entre San Lázaro y Jovellar: sala, terraza, hall, dos cuartos grandes, baño completo, comedor fondo, cocina, cuarto y baño criados. Informes:: Telf. FO-2189.

RECIEN FABRICADO. ALQUILO Altos Sitios esquina Marqués González: sala, comedor, baño completo habitación. Mucha agua, frescos y claros. Llaves: Nemesio. Dr. Valdés M-2056, 4 a 7 p. m.

SAN JOSE 614: CUARENTA PESOS con cuatro habitaciones y de criados, baño completo, sala, comedor y patio. J. Posse M-6204.

ALQUILO SAN RAFAEL, No. 11[illegible] altos entre Basarrate y Bruzón; sala, saleta, 3 habitaciones, baño, comedor, cocina, servicio criados; $4[illegible] Informes: Leyte-Vidal. M-2222

CASA VIVES, 204, CUARENTA PESOS. Planta alta con cuatro habitaciones, baño completo, comedor, sala, cuarto de criados y servicio; de 9 a 11 y de 2 a 5. M-6204. J. Posse.

ALQUILO
Casa moderna de nueva construcción compuesta de sala, comedor, [illegible] cuartos, baño intercalado, servicio de criados, lavadero y patio. San Carlos 806, bajos, entre Sitios y Peñalver. Informes en la misma.

ALQUILO $30, PLANTA BAJA ESCObar 768, con azotea, tres cuartos clara, ventilada, agua abundante cerca de las Secretarías Justicia y Sanidad. Informan, Oquendo 208, altos.

ALQUILO SEGUNDO PISO SAN LÁzaro 169, tres ventanas. Sala, saleta tres habitaciones, baño moderno, fresquísimos, vista al mar, puede verse de nueve a doce. Telf. A-6764.

FOLLETIN 26

LO QUE NO SE ROMPE

(PRIMERA PARTE)

(Por M. DU CAMPFRANC)

dejó a Victoriano Gerbelle para ir a reunirse con su pariente y cómplice Sofía Nitzamme, a cuyo oído murmuró algunas palabras.

Sofía, mujer de un gran temperamento musical, realzado por un exquisito gusto y por un estilo personalísimo, sentóse al piano, y el salón el jardín y la galería de invierno se llenaron de armonías arrancadas del teclado. La pianista ejecutaba una composición de uno de los más eminentes maestros húngaros, y, por cierto, con un incomporable virtuosismo, que le conquistó los más sinceros y entusiastas plácemes del auditorio.

Victoriano Gerbelle, aprovechó el momento para marcharse sin llamar demasiado la atención. Tenía necesidad de terminar algunos trabajos de urgencia pendientes; y de regreso en su casa, encerróse en el despacho y se sentó ante su mesa, completamente cubierta de legajos, libros y papeles de todas clases. Animosamente, con la voluntad con que de ordinario se entregaba al trabajo, trató de abismarse en sus estudios. Pero no lo consiguió, y al cabo de un rato llegó a adquirir el convencimiento de que no le sería posible abstraerse en la medida en que habría deseado; su pensamiento no estaba allí, volaba lejos, y las ideas, nada fijas, acudían tardas y premiosas a su mente o se le negaban en absoluto. El joven diputado se sentía incapaz de pensar en otra cosa distinta de la conversación que acababa de sostener con lady Flora, y que se había convertido en una pesadilla obsesionante. Tal vez la baronesa de Oberland le había dado un buen consejo que le convenía seguir. ¿No sería prudente, en efecto, poner algún freno al celo religioso de Armela, acaso excesivo?

En el despacho, no lejos de la mesa de trabajo de Victoriano, había otra mesita, la de Armela, a la que habitualmente se sentaba la joven señora de Gerbelle, para dedicarse al dibujo o a la pintura, por los que sentía gran afición, mientras su marido redactaba informes forenses o preparaba discursos parlamentarios. En la actualidad, Armela empleaba sus ratos de ocio en iluminar un misal. Y su pincel delicado, hábil e inspiradísimo, de artista, iba engarzando la historia de Bretaña en las letras capitulares del misal. Victoriano se puso a examinar el libro, y a medida que volvía las páginas, fueron apareciendo a sus ojos, sucesivamente, los dólmenes, los menhires, los campanarios de las viejas iglesias, las gaitas, los trajes regionales, las grandes cofias de encaje con que se tocan las mujeres del país, los perdones y cortejos procesionales. Luego venían las imágenes de los santos venerados en la comarca, San Corentino, San Enogardo, San Malo; y a todos los santos les había dado Armela el rostro del hombre a quien amaba, de su marido, como todos los angelotes de las viñetas tenían la misma carita mofletuda y graciosa, la de Yvonna.

Gerbelle sintióse impresionado, hondamente conmovido.

—¡Oh, buena y queridísima Armela! —pensó—. ¡Qué grande es su devoción para conmigo, cuán adicta me es y cómo quiere a su hija! Su pincel no sabe pintar otros rostros que no sean el de la niña y el mío... ¿Cabe mayor prueba de amor inmenso?

Y Victoriano no pudo de sonreir al reconocerse en las figuras de San Malo y de San Enogardo ye de San Corentino. Luego movió la cabeza con un gesto de indulgencia para la ingenua piedad de su mujer, de aquella bretoncita mansa, abnegada, dulcísima, que tan feliz sabía hacerle. Y, a pesar de los consejos de la baronesa de Oberland, aplazó para más tarde la decisión que, en principio, había adoptado de frenar un tanto los entusiasmos religiosos de su mujer. ¿Por qué contristar el corazón de Armela? ¿Qué mal había en que continuara distrayéndose con el inocente pasatiempo de iluminar el misal?

¡Se sentía tan dichosa en medio de aquellos trabajos misticoartísticos, a los que consagraba el tiempo libre que le dejaban sus deberes de madre celosa y sus obligaciones de ama de casa!

Pero esta indulgencia benévola del joven diputado para con su mujer exasperó extraordinariamente a Flora de Oberland, que, por un momento, vió en peligro la realización de sus odiosos planes. Había creído que le sería facilísimo sembrar la cizaña entre los esposos, alejarlos y desunirlos después, y, contra todas sus previsiones, la vida continuaba deslizándose apacible y gustosa en el feliz hogar del joven matrimonio alumbrado por el amor. Victoriano Gerbelle, el hombre de gran carácter e ideas liberales, continuaba dejándose influir por el irresistible ascendiente de los bellos ojos de Armela.

Los meses sucedieron a los meses, las estaciones a las estaciones, y Victoriano Gerbelle, porque los puros afectos no envejecen, sentía por su mujer el mismo cariño de siempre, el apasionado amor del esposo, atento en todo instante a los menores deseos de la dulce compañera de su vida.

Lady Flora pasaba temporada en su castillo de Missibelle, cerca de Compiegne, adonde se había trasladado, solicitada, más que por los atractivos de la caza, por la necesidad de madurar a solas los planes de venganza que había comenzado a desarrollar contra el joven matrimonio, aunque sin gran éxito hasta entonces. Se hallaba en aquel momento en la llamada «galería» de las Jaurías», especie de salón mucho más largo que ancho, que ella prefería a las demás estancias del castillo, con su decoración de suntuosos tapices antiguos, en los que se desarrollaban movidas e interesantes escenas cinegéticas.

Recostada en un diván cubierto en toda su extensión por una magnífica piel de oso blanco, con su enorme cabeza en la que brillaban los ojos de cristal que el disecador le había colocado, la baronesa de Oberland parecía sumida en profundas reflexiones, a juzgar por su actitud mediativa.

Dominada por el rencor que despertaba en ella su indudable fracaso, la baronesa rumiaba agravios y motivos de queja que injustamente creía tener contra la joven señora de Gerbelle, su odiosa y odiada ex rival.

Antes de su matrimonio con Victoriano, la señorita de Le Kellec no había pasado de ser, para Lady Flora, una señorita provinciana, una ingenua bretona de nada noble familia, sino plebeya o perteneciente, todo lo más a la borrosa clase media, sin fortuna personal, vulgar y adocenada, medianamente culta, sin otras relaciones sociales que las que le proporcionaba el trato con algunos arruinados hidalgos vecinos de Isselin y con las humildísimas gentes de la comarca, pobres peleles moradores de miserables casuchas perdidas en el vasto erial. Nunca el mundo aristocrático, la alta sociedad parisina, había oído pronunciar el modesto apellido de Armela—¡Bah! ¿Quién había sido el comandante Le Kellec—, y he aquí que de pronto, inesperadamente, Victoriano Gerbelle, el joven diputado, jefe de un partido y futuro ministro, el célebre orador y parlamentario, cuya fama era reconocida en todas partes, la había hecho su mujer, elevándola, por consiguiente, a un rango y a un nivel social, a los que no pudo soñar Armela, con llegar, y no solamente esto, sino que por su matrimonio la oscura señorita de Le Kellec, convertida ya en la señora de Gerbelle, se había encontrado en posesión de una colosal fortuna y aun había tenido la suerte de ser acogida con la más benévola acogida en un ambiente social distinguidísimo, que no era el que por su nacimiento le correspondía. Los salones de las casas más encopetadas los más alcurniados palacios habían abierto de par en par sus puertas ante aquella provincianita que no en balde era la señora de Gerbelle y las familias aristocráticas del París elegante y mundano le reservaban un puesto en sus reuniones y en sus tertulias, en sus saraos y en sus bailes de gala, en la mesa del banquete, y en el palco de la ópera. El camino por donde la bretona marchaba, camino triunfal, podía decirse que era, estaba alumbrado por la dicha y lo alfombraba un

M.E.C.D. 2016

ALQUILERES

87 HABANA

SAN MIGUEL 1006 ALTOS ENTRE Infanta y San Francisco cuatro habitaciones. Sala, comedor, etc. agua siempre. Calentador hornilla. Baño intercalado y criados. Cerca Universidad, Carmelitas, rodeada carritos, guaguas. $43. Informes misma lechería, carbonería, carnicería o F_7532.

ALQUILO MODERNO SEGUNDO PIso de esquina para corta familia que le guste vivir cómodo, fresco, compuesto de sala, saleta, tres cuartos, baño completo, cocina gas o carbón, agua siempre. Informan el primer piso. Jesús María 353, próximo Egido.

ALQUILO MODERNO PRIMER PISO Monte 710, terraza, sala, saleta, cuatro habitaciones, baño intercalado, comedor fondo agua caliente, cocina, cuarto y servicios de criados independientes y gran patio. Informan Monte 712. Teléfono: M-3216.

ALQUILO SAN JOSE 667, ALTOS, entre Gervasio y Belascoaín, sala, saleta, 3 cuartos, baño, servicio criados. Informan en la misma, de 10 a 12 y 4 a 6.

SAN LAZARO 320, ENTRE SAN NIcolás y Galiano. Agua nunca falta, fría y caliente, solo quedan: Bajos, y 2o. piso, sala, comedor 2 cuartos, baño lujo, cocina, servicios criados, $43, $47. Encargado allí. Informes: M_2863 y F-3131.

SE ALQUILAN LOS MODERNOS BAjos de Gloria 812, en $23.00. Sala, comedor, 2 cuartos, baño intercalado. Informan. Telf. A_0369. Suárez 65, bajos.

ESTEVEZ 15 A MEDIA CUADRA DE Monte alquílase un bonito segundo piso sala, dos habitaciones, baño intercalado comedor, cocina agua impulsada Abierto de 2 a 5.

ALQUILO FRESCOS ALTOS MARqués González 461, entre Jesús Peregrino y Salud. sala, comedor, tres habitaciones, cocina, servicios, agua motor .Informan San Rafael 158, apartamento 201, altos Granada.

MARINA 105

Bajos, frente al Parque Maceo: Caderna, recibidor,. sala, comedor, tres habitaciones, lujoso baño intercalado. Llaves en los mismos de 3 a 6. Informas. Teléfono A-6318. O»Reilly 305.

ALQUILO HABANA 505, ENTRE Lamparilla y Amargura, espléndidos altos, muy frescos y ventilados, pueden verse únicamente de 9 a 12, donde informarán. Dr. M. Pruna Latté.

ALQUILO ESTRELLA 605, ALTOS llave Encargado.

SE ALQUILA TERCER PISO, ANGEles esquina Estrella $37. Otro grande, Belascoaín 970. $55. Informan Mueblería Ruisánchez, Angeles y Estrella. M-2024.

ALQUILO: ESPADA 505, ALTOS, ENtre Valle y San José: sala, comedor, tres habitaciones, baño y cocina. Informan: M-1420.

ALQUILO ALTOS MODERNOS, DEsagüe 201, esq. Franco. Desagüe 05. Sala, recibidor, comedor, tres cuartos, baño, patios, cocina. Agua día, noche. Llave, informes: Desagüe 155, casi esq. Oquendo.

EN FIGURAS 203 SE ALQUILA UN 2o piso con sala, 3 cuartos comedor baño intercalado, cuarto y servicio de crialos. Todo moderno.

ALQUILO SITIOS 505 ALTOS TRES cuartos, sala, comedor cocina y baño intercalado. Llave bodega informes M-1916

CHACON 163, BAJOS, MODERNO. Sala, 3 habitaciones. Comedor fondo. Servicio criado. Amplio patio. Muy ventilada. $38.00. Llave No. 159. Informan I-5015.

CARLOS III NUM. 603

esquina Marqués González, lo más alto de la Habana, compuesta de zaguán, recibidor, sala, 6 grandes cuartos con 2 baños, comedor al fondo, a un patio privado, garage para máquinas, con cuarto grande para chofer, con su baño. Informan en la misma y Telf. U-3281; precio 80 pesos.

ACCESORIAS RECION CONSTRUIdas, inodoro, lavamanos ducha, entrada independiente bajos. Amargura Nro 5 esquina a Oficios.

EDIFICIO ALBERTO. REINA 704, casa nueva tercer piso sala, 3 cuartos. baño intercalado, comedor servicio criados, siempre agua. Informes horas hábiles U-2173

ALQUILO MODERNO PISO BAJO Animas Nro. 1012 entre Aramburo y Soledad con sala, comedor, 3 habitaciones, baño, cocina. Llaves: Aramburu Nro. 107

SE ALQUILA MANRIQUE 312 ALtos entre San Miguel y Neptuno. Sala, comedor tres cuartos y servicios. Llave bodega esquina San Miguel

SIN ESTRENAR SE ALQUILA SANta Rosa y Castillo, cerca de Monte una planta sala, comedor, tres cuartos baño buena cocina. Véala le convendrá $27 informes F-4393

NUEVA DEL PILAR ESQUINA A Arroyo, muy cómodos y económicas casitas, cerca del Mercado Unico, sala, saleta, dos habitaciones, etc. Informes mismo edificio No. 214 altos.

NEPTUNO 1064, ENTRE ESPADA Y San Francisco. Moderno, segundo piso. Sala, saleta, tres cuartos, baño intercalado comedor, cocina, cuarto y servicio de criados. Informan Hotel Royal Palm. Telf. A-7277.

SE ALQUILA 1er. PISO BELAScoaín y Peñalver. Se compone de recibidor, sala, 3 habitaciones, comedor, baño intercalado. cuarto y servicio de criados. Telf F-6778

ALQUILO MODERNOS BAJOS DE Condesa 167 entre Lealtad y Escobar: sala, recibidor, dos cuartos, baño intercalado, comedor y cocina al fondo. Llaves al lado en el 169. Telf. U-6444.

SE ALQUILA LA CASA FLORIDA 106 entre Vives y Esperanza compuesta de sala, recibidor, 4 cuartos, comedor al fondo ydemás servicios; precio $30. Informes M-1373

ALCANTARILLA Nro 69, BAJOS ESquina Revillagigedo sala, comedor tres habitaciones, baño cocina y patio. M-6917 puede verse a todas horas.

ESCOBAR Nro 960 BAJOS SE ALQUIla la casa de sala, dos cuartos, baño, cocina y patio. Informan en los altos.

SE ALQUILAN

CARLOS III No. 704, ALTOS, CASI esq. a Soledad, piso muy fresco y ventilado, su precio $34.00.

CAMPANARIO 612 Y 614, APARTAmentos de distintos tamaños y precios, pida al encargado se los enseñe.

DIEZ DE OCTUBRE 66-68, APARtamentos para familias cortas, véalos, pregunte al encargado.

FLORES 659, JESUS DEL MONTE. Casa nueva con muchas comodidades. pregúntenos.

NEPTUNO 827, GRAN LOCAL PROpio para un comercio, frente al pasaje Giquel.

Para más Informes:
THE NATIONAL CITY BANK OF NEW YORK
Administración de Bienes
Teléfono A-9897

A PROFESIONAL EN LINDA CASA alquilo sala y habitación para consulta, con luz y limpieza $20. Concordia 422, bajos, izquierda, entre Escobar y Gervasio, verse de 1 a 2.30 y de 7 a 9.30.

DOS CUADRAS PARQUE MACEO Y una Marina 27 No. 9, modernos bajos, sala, saleta, comedor al fondo, 3 cuartos, baño intercalado cuarto y servicio criados, $32. Llave: No. 6.

ALQUILA EN $50.00 ALTOS ESPAciosos, Trocadero 205, casi esquina a Industria; dos cuadras Prado. Acabada reedificar estilo colonial. Sala, comedor 3|4. servicios y cuarto de criados, Informan Morro 108. Telf. M-2117

ALQUILERES

87 HABANA

HORNOS Y VAPOR, A UNA CUAdra del parque Maceo, casa completamente moderna. Agua abundante, desde $25.00. Informes: Vapor 53, bajos. Tlf. A-9825.

EN JOVELLAR 104, ESQUINA HOSpital, se alquila en el tercer piso apartamento moderno vista calle, con 3 cuartos sala, comedor, cocina y baño completo. Hay elevador.

ALQUILO ARBOL SECO 57, ENTRE Estrella y Maloja, de construcción moderna. Sala saleta, cuatro cuartos, comedor al fondo, baño, cocina, precio 30 pesos.

CARLOS III Y LUACES, SE ALQUIla una casa compuesta 3 cuartos, sala, salita, comedor, baño intercalado. Informan en los bajos.

PROXIMO DESALQUILARSE ALtos Antón Recio 213, dos cuadras de Monte con 3|4, sala, saleta, comedor al fondo y dos cuartos, azotea con servicio. Puede verse. Informan Monte 555 «La Aurora».

MALOJA 571, ALTOS ENTRE MARqués González y Oquendo, próximo a Belascoaín y Carlos III. Sala recibidor, tres habitaciones, baño intercalado, cocina, cuarto p servicio de criada. Informan FO-3384.

ESCOBAR 615 CASI ESQUINA REIna (nueva) gran sala, comedor, 3 cuartos todos balcón a la calle, baño intercalado, cocina hall, agua siempre dos entradas independientes. Informan A5-3702 Salud 67 altos.

ALQUILO PRIMER PISO ESTRElla 55, entre Aguila y Estrella, casa de fresco, amplia, recibidor, sala, cuatro habitaciones, baño intercalado, comedor fondo, cocina gas, baño, servidumbre. Abierta 3 a 5. Informes Cuevas. F_5993. Bernaza 209.

SE ALQUILA LA CASA PRADO No 164, bajos, entre Colón y Refugio, muy apropiada para comercio. Se puede ver a todas horas. Informan Telf. A-6399.

EN $25.00 SE ALQUILA LA CASA Marqués González 313, o leta C., entre San José y San Rafael, acabada de pintar compuesta de sala, comedor, una habitación grande, 2 patios, baño completo y cocina. Llaves en el puesto de frutas de San José y Marqués González. Informan: Aguiar 305. Telf. A-7830

EN $34.00 SE ALQUILAN LOS MOdernos y lujosos altos de San José 762, entre Lucena y Marqués González compuestos de sala, recibidor, tres cuartos, saleta de comer al fondo, baño completo, cuarto y servicios de criados. Abundante agua por motor para subirla. Informan: Aguiar 305. altos. Telf. A-7830.

88 VEDADO

ALQUILO SEGUNDO PISO, LINEA, No. 357 entre G y H. terraza, sala, 2 habitaciones, baño intercalado, comedor, cocina. $30. Informes: Leyte-Vidal. M-2222.

VIVAN AL FRESCO EN EL VEDAdo. Se alquila la casa calle B. 612 entre 25 y 27, con sala, 4 cuartos, saleta, patio, portal, jardín, cocina de gas y carbón, muy barata. Puede verse de 2 a 5 p. m. Informan en Zanja 708.

SE ALQUILA LUJOSA CASA, CALLE 13 entre 2 y Paseo, Vedado. Cuatro habitaciones, dos baños, garage. Informes M-3754.

CALLE 16 ESQUINA A 19, ALTOS, modernos, con sala, comedor, tres cuartos, baño y cocina, $27. Informa encargado. FO-3219.

SE ALQUILA EN EL VEDADO CASA amueblada con cuatro cuartos tres baños, sala, saleta, comedor cuartos criados y garage. Tiene jardín, fabricación moderna. Informes Teléfonos: FO-4097 y F-3819.

VEDADO. SE ALQUILA PRECIOSA casa moderna, bien situada, 2 baños en colores, garage 5 habitaciones, sala, comedor, gran portal, terraza, jardín, servicio de criados, etc. Calzada esquina a 20. En la misma de 3 a 5 tarde. Teléfono F-4341.

SE ALQUILO LA CASA CALLE 30 número 360, esquina 29, Vedado compuesta los baños: sala, biblioteca, recibidor, comedor, repostería, cocina y baño; los altos: 4 cuartos, 2 baños completos, garage para 2 máquinas 2 cuartos de criados con servicios. Se puede ver a todas horas. Informan teléfono A-6399.

SE ALQUILAN LOS FRESQUISIMOS altos de la calle 13 entre 14 y 16 Vedado. Pueden verse de 8 a 12 y de 2 a 7 Para más informes llame al: FO-3192

SE ALQUILA CASA F 505 ENTRE 21 y 23, cinco cuartos, 2 baños, sala recibidor, comedor, garages cuartos criados Abierta de 12 a 6. Informes F-6577

LINEA 910, ENTRE 6 Y 8. VEDADO. Recibidor, sala, saleta, hall, comedor, cuatro habitaciones, dos baños, servicios y garage. Llave en la misma de 2 a 5.

PRECIOSO APARTAMENTO 4|4 Y 2 baños. Terraza con vistas a Parque. Todo muy espacioso, gran sala y comedor. Llame al F_3421. Calle 5a. No. 306, Vedado.

NUEVE ESQUINA A 2, ALQUILO casa dos plantas, sótano, sala, recibidor, diez habitaciones, cuatro baños, amplio hall, portal, jardín. Puede verse de 2 a 6 Informes Telf. F-4878

PASEO Nro. 655, ALQUILO CASA con cinco habitaciones, dos baños intercalados, servicio de criados en dos habitaciones, varage para dos máquinas; puede verse a todas horas.

ALQUILO AMPLIOS BAJOS, SALA, antesala, siete cuartos dos baños, otro servicio, comedor, pantry, cocina, cartos y servicios criados, garage. Baños 52 esquina a 3a Vedado. 100 pesos.

RESIDENCIA FAMILIAR PRADO 266, altos, esquina Animas, apartamentos con todo servicio, agua caliente, para familia numerosa, balcón Prado, baño privado otros para matrimonio y hombres solos. M-1218.

VEDADO ALQUILO HERMOSOS ALtos 17 esquina 12 compuestos sala, comedor cuatro habitaciones, baño y cocina y servicio de criados. Informan café o por el teléfono U-1640

SE ALQUILAN LOS BAJOS DE 19 No. 457, entre E y F, Vedado, con sala, comedor tres cuartos y demás servicios, la llave e informes al lado: conserje Edificio «Arcos».

89 CERRO y PALATINO

SE ALQUILA LOMBILLO Y SANTA Catalina Cerro, portal, sala, saleta, cuatro cuartos, dos con lavabos, comedor, baño completo, abundante agua cuarto y servicio criados patio, $45.

$20. ALQUILO CASAS EN SANTOvenia números 140 y 136, una cuadra de la Calzada del Cerro, sala, saleta, tres cuartos, baño y demás servicios, en la bodega de patria le informan. También hay casitas a $15.00 en la Calzada del Cerro No. 1755, de sala, dos cuartos y demás servicios, en la misma informan.

EN $15.00 SE ALQUILA LA MODERna casa con sala, saleta, 2|4 y servicios en la calle Washington No. 216, entre Churruca y Primelles. R. las Cañas, la ruta 18 hasta la esquina, la llave al lado el encargado al Telf. M-5287.

90 MARIANAO - REPARTOS

SE ALQUILA RESIDENCIA DE LUjo patio central, 5 cuartos, 4 baños, piscina, 4,000 metros de jardín, garage doble. 3a Avenida entre 5a. y Quijano Country Club Park. Teléfono F-3984 Informan allí.

AMPLIACION ALMENDARES $20.00. jardín, portal, sala, comedor, dos cuartos, baño intercalado, gran patio, ómnibus y tranvías por esquina. Diez entre Quinta y Sexta Mucha agua U-5064

POR ESTRENAR SE ALQUILA CAlle 24 entre 5a y 7a Avenidas. Elegante residencia 2 plantas portal, sala, comedor vestíbulo, recibidor, baño auxiliar, pantry, cocina, servicio y cuarto criados, garage espacioso jardín, 4 hermosas habitaciones de 4 por 4.1|2 metros, closets, precioso baño colores. Informes F-3055

ALQUILERES

90 MARIANAO-REPARTOS

REPARTO ALMENDARES. ALQUIlo casa con garage, portal, sala, comedor, tres habitaciones, calentador, servicios de criados, patio, traspatio, guaguas y tranvías por frente. Rebajada a $30.00, 4 entre 3 y 5.

SE ALQUILAN CASITAS ACABADAS de fabricar: $13.00, en F. y Consulado, Almendares. Informan FO-2532 Ruta 30.

CHALET NUEVO SE ALQUILA DOS plantas lujosamente decorado y con todas las comodidades gran jardín y garage 21 entre río Almendares y Avenida de los Aliados Informan en ola misma 2 a 6

SE ALQUILA EN MIRAMAR, ES espléndida residencia lujosament amueblada. Portal, hall, living room, comedor, biblioteca, terraza, cuatro cuartos, tres baños, cuartos de criados, garage para cuatro máquinas, radio, vajilla, frigidaire. Informan Telf. M-2880.

CONCEPCION ENTRE GENERAL Lee y Maceo, Quemados de Marianao, portal, sala, 2 cuartos, baño moderno y cocina. Llave al lado. Informes: M-2863 y F-3131.

SE ALQUILAN
Reparto Almendares
CALLE D, ESQUINA A FUENTES

Preciosa casa estilo moderno, sin estenar. Tiene jardín al frente, portal, sala, comedor, pantry, cocina de gran lujo, estilo americano. En el alto 3 amplias habitaciones con lujoso baño intercalado garage, servicio de chofer, lavadero, cuarto de criados con servicio. garage, jardín, portal y patio y terraza.

CALLE D, ENTRE FUENTES Y 18, AL LADO DE LA ANTERIOR

Preciosa casa estilo moderno, sin estrenar. Tiene jardín, al frente, amplio portal, sala, comedor, pantry y cocina de gran lujo, estilo americano, cuarto de criados con servicio, biblioteca, garage, patio y lavadero. En los altos cuatro amplias habitaciones con lindo y lujoso baño intercalado y terraza: Informes: Teléfono F-3429.

REPARTO KOHLY. CHALET DE 2 plantas moderno, compuesto de jardín, portal, sala, comedor, pantry cocina, servicio de criados con agua caliente, garage, escalera de mármol, 3 cuartos grandes, con closets, baño intercalado y terrazas. Avenida de Alturas No. 14, entre Ave. de la Paz p Central. Dueño: FO-2360.

GENERAL LEE ENTRE CONCEPción y Reina, Quemados de Marianao, chalet, altos y bajos, con terrenos al fondo, 4 cuartos, baño intercalado moderno, agua fría caliente, sala, comedor portal, cocina carbón, pantry, servicios criados, llaves al lado. Informes M-2863, F-3131.

SE ALQUILA CASA ACABADA FAbricar en la Avenida Central, antes llegar al Tanque, en el Reparto Kohly,, Alturas. Portal, sala, comedor, 3|4, baño intercalado, cocina, pantry, biblioteca en altos, cuarto criados, garage y traspatio. Precio $60.00. Manzana Gómez 264, o calle 29 y 26 No. 955, Vedado.

SE ALQUILA EN $50.00 LA CASA «Villa Loreto», en Infanta y San Jacinto, Reparto Buen Retiro. Marianao. Informan en la misma y en Zulueta 458, altos.

POR EL VERANO ALQUILO CASA nueva amueblada sala, comedor, 4 cuartos, baño intercalado, cocina patio jardín, frigidaire, agua abundante. Renta $60 5a Avenida entre 5 y 6 Buenavista Guaguas rutas 28 y 9

SE ALQUILA LA CASA DR. DOMINguez No. 2, próximo a los tranvías eléctricos y a la estación de los Quemados, Marianao, compuesta de 3 cuartos, baño completo y cuarto de criados, la llave al lado. Lnforman teléfono. A-6399.

ALTURAS BUENAVISTA ALQUIlanse casas frescas independientes grandes apartamentos $12 a 18 pesos. Edificio Campana ,loma apeadero Ceiba tranvías Marianao Godínez Nro. 25 entre Línea y Calzada de Columbia.

MIRAMAR, AMUEBLADO

Se alquila en el reparto Miramar, un apartamento alto amueblado con garage propio para matrimonio. Informan calle 8 esquina 3a Avenida. Reparto Miramar.

AMUEBLADO CONFORTABLEMENte se alquila a persona cuidadosa, un chalet en la Avenida de Buen Retiro, Marianao. Garage. telas metálicas y demás comodidades. Precio razonable FO-7318 de 3 a 6 p m.

MARIANAO. — ALQUILO CASA SAmá 16, último precio $25 la llave al fondo. Sala, portal comedor 4 cuartos, baño cuarto y baño criados .Informan Telf F-2047

91 JESUS DEL MONTE - VIBORA

PALACIO EN $30.00 O-FARRIL 112 entre Heredia y Saco, jardín, portal, sala, 6 habitaciones, baño intercalado patio y traspatio con frutales. La llave enfrente Telf. M-9716.

ALQUILO

Avenida de Acosta 64. chalet con sala, recibidor, despacho, comedor, cocina, cuarto para criados con sus servicios y garage en los bajos; y cuatro habitaciones, baño y dos terrazas, en los altos. La llave al lado. Informes: Manuel Rodríguez, Obispo y Compostela. Telf. M-1804.

ALQUILO FRESCA CASA, MILAgros 368, moderno, entre Porvenir y Octava, compuesta de jardín, portal, sala saleta, cuatro cuartos, comedor, baño intercalado, cocina, pantry, cuarto y servicio de criados, patios al costado y fondo. Precio legal actual. Informes: Telf. F16384 y Dr. Pedro Salí: A-8065, Obispo 202, departamento 18

$27.00 RODRIGUEZ NUMERO 45, entre Calzada y Dolores: sala, saleta, tres cuartos, comedor, baño intercalado, cocina, patio. Verse de 2 a 5. Informes: M-6801.

EN $30.00 DOLORES No. 314, ENtre San Leonardo y Enamorados. Sala, 3 habitaciones, baño intercalado y comedor, servicio para criado. Telf. A-6961.

ESTAMOS EN VERANO! NO PASE calor. Alquilo Gertrudis 178, esquina Cuarta, Víbora. Jardín, sala, comedor, 3 habitaciones, baño intercalado, cocina, patio. $15.00. Informes: Leyte Vidal. M_2222.

AVISO

Si su médico le ordena vivir casa fresca, vea la esquina de San Mariano y Porvenir, dos habitaciones, comedor, sala, cuarto de baño gran portal acera brisa, cocina carbón y gas, agua caliente y fría en abundancia (tan fresca como Sanatorio Esperanza) verla de 2 a 6 p.m. ruta 25 en la puerta.

CHALET ESQUINA MODERNO muy ventilado, terraza 4 habitaciones, 2 baños, 2 garages, dos cuartos criados, $60. Verla de 3 a 6 F1-7862, O-Farrill y D-Strampes.

SE ALQUILA CASA DE 3 CUARTOS y demás servicios, en Luz 131 próximo a Reyes, lo más alto de la Víbora, agua abundante. Informan la misma, sótano.

VIBORA ALQUILO AMPLIOS ALtos loma Chaple 16, sala, saleta, 5 cuartos, servicios terraza 20 metros, Calzada muy fresca abundante agua motor $36.00, llaves bajos.

$27. RODRIGUEZ No. 45, ENTRE Calzada y Dolores, portal, sala, recibidor, 3 cuartos, baño, comedor, cocina patio y traspatio. Verse de 2 a 5. Informes M-6801.

SE ALQUILA LA CASA SITA EN O-Farrill Nro 175 entre Saco y Luz Caballero con portal sala, baño intercalado comedor, 3 habitaciones y cocina Informan en F-5673 la llave en el sótano

ALQUILERES

91 JESUS DEL MONTE - VIBORA

ALQUILO CASA MAYIA RODRIguez 39 y Milagros, jardín, portal, sala, comedor, hall, 3 habitaciones, baño intercalado, cocina, patio garage yservicio de criados. Informan en la misma.

SE ALQUILA UNA CASA RECIEN fabricada, situada Juan Bruno Zayas entre Carmen y Vista Alegre 413, compuesta portal, tres habitaciones, sala, comedor, baño intercalado, patio, traspatio, amplio jardín fondo, con servicio criados. Informan Teléfono M-3234.

ARMAS 977, ENTRE SAN MARIAno y Santa Catalina, Víbora, portal, sala, dos cuartos, comedor, patio, cocina, servicios, alquiler $14.00. Pasaje Vivanco. Informa María, Letra F.

ALQUILO MODERNA CASA MILAgros Nro. 161 Víbora, sala, saleta, 3 cuartos grandes, bao, comedor al fondo, cocina, cuarto y servicio de criados patio y traspatio muy barata. Informan San Anastasio Nro. 618 bajos teléfono X-1805.

ALQUILO AVENIDA 10 DE OCTUbre Nro. 401 (altos) esquina Luyanó, dos casas con sala, comedor tres y cuatro habitaciones, servicios completos. Llaves en los altos. Informes M_3198

CONCEJAL VEIGA 102 ESQUINA A Luis Estévez, jardín, podtal, sala, tres habitaciones, comedor cocina, baño, terraza, sótanos, puede verse a todas horas. M-6917

SANTA CATALINA 203, ENTRE Lawton y Armas, sala, comedor, cinco habitaciones, baño, cocina, patio, servicio criados. Obispo Nro 257, M-6917, puede verse a todas horas.

ARMAS 977, ENTRE SAN FRANcisco y Santa Catalina, portal sala dos cuartos, comedor patio cocina servicios alquiler: $14.00. pasaje Vivanco informa María, letra F.

SE ALQUILAN LOS BAJOS DE LUZ Nro. 3 Loma de Chaple compuestos de portal, sala, saleta, comedor, 4 habitaciones, baño, cuarto y servicio de criados, garage. La llave en los altos Informes Telf. A-6331 y F-7543

$27. RODRIGUEZ No. 45, ENTRE Calzada y Dolores, portal, sala, recibidor, 3 cuartos, baño, comedor, cocina. patio y traspatio. Verse de 2 a 5 Informes M-6801.

92 SANTOS SUAREZ - MENDOZA

$30.00 SAN INDALECIO ENTRE COrrea y Santa Irene: sala, comedor, tres cuartos, comedor y dos cuartos altos, baño, etc. Informes: bufete de Arellano: M-3936.

ALQUILER $15.00 APARTAMENTO en edificio moderno con sala, comedorcito, dos habitaciones, baño completo y cocina. (No es pasaje). Agua abundante, Juan Delgado esquina General Lee, Santos Suárez. Tranvías y ómnibus por el frente.

SE ALQUILA: CARMEN 457 CASI esquina Juan Delgado, dos plantas, 3|4. Informa Viñas, I-5795. Véala de 1 a 3 p.m.

LUIS ESTEVEZ 564 CASI ESQUINA a Mayía Rodríguez alquilo casa jardín, portal, sala, saleta, 4 cuartos, baño intercalado, comedor, garage, despensa, patio y servicio de criados. Informa Sarita I-4341

93 LUYANO

$14.00 CASITA MODERNA, SALA, dos habitaciones, cocina, baño p patio. Rodríguez 463, entre Reforma y Guasabacoa, una cuadra del cine de Fábrica.

EN $22.00 SE ALQUILAN LOS ALtos de Guasabacoa 618, esquina a Herrera, Luyanó, los más frescos y ventilados de Luyanó, modernos y amplios. Informan al lado.

SANTA FELICIA 355 ALTOS, LUyanó moderno, sala, recibidor 3 cuartos, baño intercalado, cocina y comedor. Informes: Gosendi Hno. A-6992 Amistad 361 Llave en la misma.

SE ALQUILA HERMOSA Y MODERna casa en Reforma 669 a 2 cuadras de la Quinta Hijas de Galicia y a una de la Calzada.

98 ALQUILERES VARIOS

VARADERO

Una casa dos plantas, amueplada pisos mosáico. Agua Dupont. Informes: Habana: F1-7502. Varadero su dueño: Dr. Reyes, Compañía de Teléfonos.

PLAYA HOLLYWOOD

Bauta. Casa Rubio. Apartamentos y habitaciones amueblados con toda asistencia. Confort y moralidad. Comidas a gusto del cliente. Precios módicos.. Extensos arenales y frondosos bosques. Pase en este lugar un día o todo el año. Las aguas de esta casa poseen propiedades curativas para el estómago, hígado, riñones y estreñimiento. Si nos honra con una visita a esta playa, seguro será nuestro cliente, a sólo 30 minutos de La Habana. Informes en la misma.

SE ALQUILA UN AMPLIO GARAGE para guardar muebles en Baños 612 altos entre 25 y 27. Informan allí mismo de 9 a 12 a.m.

ALQUILO POR TEMPORADA PREciosa finca amueblada todas comodidades. Santa Rosa, kilómetro 4, Guayabal. Sólo familias acomodadas. F-2047

PLAYA DE GUANABO. SE ALQUIla una casa de dos habitaciones sala, comedor, baño, cocina y portal, otra de una habitación, amuebladas. Informa Julio Laza.

SE ALQUILA UNA COCINA GRANde con derecho al comedor, en San Lázaro 54. Hay 7 comensales y se puede dar comida para afuera. Teléfono M_9170.

PLAYA CUBA, SE ALQUILA CAsa de mampostería. Sala, tres cuartos, baño intercalado, buena cocina con su nevera, cuarto de criados, buen portal, buena y abundante agua. La llave en la misma los días festivos. Informan: Cienfuegos 10, Sastrería. Telf. M-3820.

ALQUILO TEMPORADA PLAYA Santa Fe, hermosa casa Real 181, esquina Portal, terraza, sala, tres cuartos, baño completo, comedor, cocina. Verla informan allí dos a seis.

ALQUILO 2 BUENAS CASAS. PLAya de Baracoa. Informes. A-7903.

ALQUILO: RANCHO BOYEROS

Espléndido chalet esquina, bajos: jardín, portal, sala, dos cuartos, baños, comedor, cocina. Altos: cuatro cuartos dos baños, garage, dos cuartos criados. Calle J. y O. Informan: M-5090 y F-3053.

SU HOGAR POR MODICO PRECIO en plena Playa. Casa para familias decentes «Miguel Andrés» calle Primera Nro. 66 habitaciones confortables, amuebladas, comidas y servicio. Por días, semanas o meses según le convenga. Informes. Reina No. 202, altos, esquina a San Nicolás

EN LA PLAYA DE COJIMAR

Se alquila la planta principal del edificio villa «Pedralbes» que consta de sala, gran hall, 7 habitaciones, dos baños, comedor, cocina, etc. Es una magnífica residencia que reúne todo el confort deseable, circundada de un hermoso parque con bellísimas palmas y arboleda, con una verja de hierro con la portada frente a la calzada y al mar, donde el aire que allí se disfruta es purísimo, muy recomendable, principalmente para la salud de los niños, tanto en las temporadas de verano, como de invierno. Se alquilan también espléndidos apartamentos con cuarto de baño, etc., a precios muy económicos. Para informes: Joaquín Boada. Telf F-5956.

SE SOLICITAN

99 SOLICITUD DE ALQUILERES

UNA SEÑORITA EMPLEADA, DEsea alquilar habitación en casa de familia honrada, cerca del parque Villalón. Vedado. Avisar al teléfono F-3273.

SE SOLICITAN

99 SOLICITUD DE ALQUILERES

SOLICITO CASA MODERNA ACERA sombra Vedado jardín, portal tres cuartos. Escriba señor Tomás cabrera Manzana Gómez 541

SOLICITO CASA DE MAS DE 6 HAbitaciones, de Belascoaín al mar, y también me ofrezco a administrar casa de apartamentos, buena garantía. Contestar Durán. Teléfono U-6720, Zanja y Lealtad.

UNA SEÑORITA EMPLEADA, DEsea alquilar habitación en casa de familia honrada, cerca del parque Villalón. Vedado. Avisar al teléfono F-2373.

DESEO ALQUILAR CASA CON gran sala o nave con viviendas para industria. En Guanabacoa o Regla, próximo a comunicaciones. Módico alquiler. M-8892.

101 PERDIDAS

PERDIDA PULSERA FILIGRANA dorada jueves 6 recuerdo familia. Trayecto Vedado Habana. Gratificación al entregar. Calle 21 No. 1063. entre 12 y 14 F-6389

102 AGENCIAS - COLOCACIONES

«LA OTILIA», DOMESTIC EMPLOPment Agencp. Señora: cuando usted necesite criado, criada, cocinero, cocinera, manejadora, chofer, lavandera, jardinero, mensajero, nuse house-keeper, etc. Calle K Nro. 361 entre 19 y 21 Telf. F-4806

AGENCIA DEL VEDADO 12 y 23, F-3141 servimos eficazmente Habana Víbora, con nuestras Sucursales 300 sirvientas diarias, repósteras, cocineros, manejadoras, criadas del país, inglesas, españolas, etc. Visite la más amplia y confortable Agencia de la Habana.

«LA AMERICANA» F-2524 23 407 ENtre J e I para hombres y mujeres del país y extranjeros criadas, criados niñeras, cocineros, cocineras, choferes pinches, camareros, dependientes, fregadores lavanderas, mensajeros, serenos F-2524

LA COMERCIAL M-1149 AGUILA 759 y Monte para hombres y mujeres del país y extranjeros criadas, niñeras, criados, choferes, camareros dependientes cocineros, cocineras, fregadores, pinches, lavanderas, repartidores cantinas, porteros.

AGENCIA ALEMANA-AMERICANA: Colocaciones. Tejadillo 5, altos, teléfono M-2686. Servidumbre para Habana y campo, ambos sexos, país y extranjero, todos con referencias investigadas. Abierto los domingos.

AGENCIA BEERS. CUANDO NECEsite Ud. empleados de Oficina o doméstico, recuerde la Agencia Beers. Hay una razón! Tenemos 33 años de servicio cumpliendo con garantía y seriedad. Plaza de la Catedral 54. M-7730.

"LA HABANERA" U-1880

Neptuno y Espada, servimos con numeroso personal de hombres y mujeres de confianza, cocineras, criadas, manejadoras, mensajeros, pinches, cocineros, serenos personal por horas. Sirvientes a Clínicas U-1880

LA MATANCERA: A-7740

Servimos para cualquier parte de la Habana y repartos servidumbre de ambos sexos del país y extranjeros con referencias, servicio rápido. Sol 465 entre Egido y Villegas.

AGENCIA LA ORIENTAL U-5388

Tenemos numeroso personal de hombres y mujeres, blancas, de color, extranjeros, del país. Cocineras, criadas, manejadoras mensajeros, choferes, pinches, cocineros, serenos, sirvientes a Clínicas, personal por horas. etc. etc. U-5388

«LA OTILIA» DOMESTIC EMPLOYment Agency, Señora: cuando usted necesite criado, criada, cocinero, cocinera, manejadora, chofer, lavandera, jardinero, mensajero, nurse housekeeper etc. Calle K No 361 entre 19 y 21 Telf. F-4806.

03 CRIADAS - CRIADOS

SOLICITO MUCHACHA BLANCA, joven para limpiar y lavar. Monserrate Nro. 489 segundo piso.

SE SOLICITA UNA JOVEN ESPAñola para criada de cuartos, que duerma en la colocación y tenga buenas referencias de casas conocidas; si zurce y cose un poco, $17.50; si sabe coser bien $20. Ropa limpia y uniforme. M, y 25, Vedado.

SOLICITO CRIADA DE MANOS QUE sepa y quiera trabajar. Dormir acomodo. Sueldo 15 pesos. Calle 19 Núm. 908, entre 6 y 8 Vedado.

SOLICITO MUCHACHA PARA ATENder y cuidar a una señora de edad, con referencias. Sueldo 20 pesos. Calle 19 No. 908, entre 6 y 8, Vedado.

SE SOLICITA ESPAÑOLA MEDIAna edad para asistir una sola persona. Se exigen referencias. Sueldo diez pesos. Compromiso 318, altos, segundo piso izquierda, entre Rosa Enríquez y Benavides. Luyanó. De 2 a 5 p.m.

SE SOLICITA CRIADA DE CUARTOS ha de ser española, que sea formal y tener referencias. Es inútil presentarse si no reune estas condiciones de 28 a 30 años. saber lavar y planchar. Dirección: San Rafael 470, altos, entre Lealtad y Campanario.

SE OFRECE UNA JOVEN ESPAÑOla para comedor, tiene referencias. Informan en Merced y Damas, bodega. Teléfono M-9644.

SE OFRECE UNA JOVEN ESPAñola para comedor, tiene referencias informan en Merced y Damas, bodega Telf. M-9644

104 COCINERAS Y COCINEROS

SOLICITO: COCINERAS, CRIADAS y manejadoras blancas y de color nacionales y extranjeras que duerman en la colocación, 10 de Octubre 554 altos, Jesús del Monte, Agencia I-3552

SOLICITO COCINERA QUE DUERda en el acomodo para cocinar a familia de moralidad. Cocina criolla. Sueldo: $12. Santa Emilia Nro. 406 entre Paz y Gómez.

SOLICITO PERSONA FORMAL PAra cocinar y limpiar muy corta familia. Que sepa bien su oficio. Sueldo: 12 a 14 pesos. Calle 25 número 709, bajos, entre Baños y E., Vedado.

SE SOLICITA BUENA COCINERA con referencias, que sea limpia, para la cocina solamente. $15, dormir colocación. 28 entre 5a. y 7a., Miramar.

105 MANEJADORAS

SE SOLICITA JOVEN ESPAÑOLA

para manejadora y ayudar limpieza, formal, limpia y con buenas referencias, dormir en la colocación, buen sueldo y uniformes. Inútil presentarse sin dichas condiciones, San Nicolás 218, segundo piso, entre Virtudes y Concordia, de 3 a 6.

SOLICITO MANEJADORA BLANCA de 15 a 20 años, para niño de 1 año, para el campo. Sueldo $10.00. Informan Telf. I-5396.

SE SOLICITA UNA MANEJADORA para un niño de 3 años en Arbol Seco 53 entre Estrella y Maloja.

113 OPERARIOS y APRENDICES

NECESITO OPERARIO EBANISTA que sepa trabajar. Si no que no se presente. Agua Dulce 59.

114 AGENTES - VENDEDORES

SE SOLICITA UN VENDEDOR CON experiencia en el ramo de Litografía, no mayor de 45 años y preferiblemente que hable inglés. Conteste con detalles a «Offset».

VENDEDORES BIEN RELACIONAdos en bodegas, tintorerías y lavanderías se solicitan para Habana e interior. Jabón Arado, Concha 3, B., fondo Compañía Lechera

SE SOLICITAN

114 AGENTES - VENDEDORES

QUIERE GANAR DINERO FACILmente; Para labor fácil en la calle, necesítanse Agentes con referencias precisas. Presentarse todos los días de 10 a 12, calle Obispo Nro 307 oficina número 5.

ROMELAK Y RUBIAVOL, BRILLANtinas vegetales perfumadas. Solicito agentes. Por $0.40 doy muestras valor $0.85. Magnífica comisión y garantía de su inversión. Laboratorios H. Plasencia, Ave. Menocal 414, Habana, esq. a S. Rafael. De 9 a 12 a.m.

115 OFICINISTAS

ENGLISH STENOGRAPHERS WANting to bring their speed up to 125 words. Scientifi, dictation method for increasing speed and enlarging vocabulary. Positive reults. Low rates. Domínguez, Reina 109, apartamento 110

CONTADOR

Con experiencia para trabajar con firma americana. Esencial sepa inglés perfectamente. Escriba dando experiencia, edad, sueldo deseado, etc. a Firma Comercial». Anuncios Clasificados DIARIO.

SE OFRECE UN CHAUFFEUR ESpañol, de mediana edad, tiene buenas referencias de las casas que ha trabajado. Teléfono F-6800.

116 SOCIOS

SOCIO O SOCIA CAPITALISTA CON $500.00 efectivo para ampliar negocio de representaciones en próspera marcha. Artículos acreditados. Buenas ganancias. Escriba a P. A. L.. Clasificados DIARIO DE LA MARINA.

INVENTOR, SOLICITA SOCIO PARA explotar invento de «Cámara Portátil para baños de vapor». También está dispuesto a negociar el invento. Ave. Menocal 704.

117 SOLICITUDES VARIAS

NECESITO ALGUNOS HOMBRES, de 21 a 45 años que vivan en la Habana y sepan las 4 reglas para emplearlos en compañía americana. Los admitidos tendrán puesto fijo, bien retribuidos. Preguntar por Mr. Frank, Bernaza Nro. 7 a las once de la mañana del próximo martes 2,. No atendemos por correspondencia.

SOLICITO ABOGADO, PROCURADOR y Agente Comercial que desee representar, en el Interior, «Oficina de Asuntos Jurídicos y Mercantiles». A. Fernández Montané, Prado 103, altos. Habana.

BORDADORAS EN MAQUINA SINger se solicitan. Traigan muestras. Sra. Evangelina Villamisar. Aguila 361, 3er. piso, altos Almacenes Inclán.

FACILITAMOS TRABAJO EN CASA, Habana e interior, buena remuneración. Escribir inmediatamente a Partida Publishing Co. Apartado 843 México D. F.

SE OFRECEN

118 CRIADAS-CRIADOS

DESEA COLOCARSE UN JOVEN REcién llegado del campo para criado de mano. Tiene deseos de trabajar y no tiene pretensiones. Telf. I-6749, preguntar por Montesinos.

CRIADO JOVEN DESEA COLOCARse hace de todo o para jardín, es formal y tiene referencias, llame al teléfono F-2748 preguntar por Fernando.

SE DESEA COLOCAR UNA JOVEN española de sirvienta para los quehaceres de casa, sabe cumplir con su deber y tiene buenas referencias. Dirección 10 de Octubre 1379 teléfono I-4587

DESEO COMPRAR UN ARCHIVOescaparate de acero. Preferible imitación caoba. M9243

DESEA COLOCARSE BUEN CRIADO de mano joven español muy trabajador y mup práctico en todo esmerado servicio, tiene muy buenas referencias de donde ha trabajado tres años y dos años sabe servir bien la mesa a la rusa, ha estado con muy buenas familias sabe hacer toda clase de coteles, es muy práctico, informan Telf. M-5244

SE OFRECE CRIADA PARA CUARtos o comedor tengo buenas referencias también me puedo colocar de manejadora, salgo a los repartos y a donde se ofrezca, 22 Nro. 407 esquina a J Telf. F-2524

SE OFRECE UNA BUENA CRIADA para cuartos o comedor tengo buenas referencias, salgo a los repartos o alguna finca desempeño también de manejadora. M-1149

DESEA COLOCARSE MUCHACHA ESpañola para cuartos, comedor o criada de mano, lava y plancha ropa fina. Tiene referencias. Telf. F-6777.

SE OFRECE JOVEN DE BUENA presencia para crida: también para cocinar si es corta familia. Sabe trabajar y tiene referencias. Informes: M-6961.

SE OFRECE ESPAÑOLA PARA criada de mano y manejadora, no le importa salir a las afueras, buenas referencias. Sueldo no menor de $15. U-6648.

SE DESEA COLOCAR UNA JOVEN del campo en casa de moralidad, tiene 18 años de edad, para criada de mano o manejadora, entiende algo de cocina. Menos de 10 pesos no moleste. M-1398.

JOVEN ESPAÑOL, CRIADO, SIRVE a la rusa hace coteles y plancha ropa de caballero. Referencias inmejorables. Informan M-2686.

SE DESEA COLOCAR UNA JOVEN española para criada de mano. Sabe servir a la rusa y no le importa ir a las playas o finca. Plancha ropa fina. Referencias. Telf. F-6133.

SE DESEA COLOCAR UNA MUCHAcha española para criada de manos o de cuartos, sabe cumplir con su deber, entiende de cocina, siendo para matrimonio sólo, no menos de $20. Telf. FO_2626.

SE DESEA COLOCAR PARA LIMpieza o cuartos una Sra. española, tiene referencias. Teléfono M-9503.

DESEA COLOCARSE MUCHACHA española para criada de manos, tiene referencias. Telf. A-7703.

SE DESEA COLOCAR UNA JOVEN española de criada de cuartos, sabe coser o de criada mano, sabe servir mesa. Telf. F-6472.

SE OFRECE UN SIRVIENTE, SIRve a la rusa o española, lleva cuatro uniformes. Telf. M-4376.

ESPAÑOLA MEDIANA EDAD DEsea colocarse de criada de manos. Tiene referencias Acosta 315 M-9434

SE OFRECE PARA SIRVIENTE UN criado. Tiene buenas referencias y lleva cuatro uniformes. M-4376.

DESEA COLOCARSE SRA. DE MEdiana edad, blanca, para criada de mano, comedor o limpieza por horas, tiene buenas referencias. Telf. F-3924, de 7 a 1 am.

SE OFRECE CRIADO ESPAÑOL JOven, tiene muchos años en el servicio fino de comedor, de las grandes casas cubanas y americanas, y de las mismas tiene buenas referencias, sirve a la rusa, a la americana, y coteles y fina limpieza, sale a repartos y fincas. Informes, llame al Teléfono: M-2300. Pepe.

DESEA COLOCARSE UNA SEÑORA española para todos los quehaceres de una casa chica. I-6547.

SE DESEA COLOCAR UN JOVEN ciudadano cubano de criado de manos o para manejar un elevador, tiene buenas referencias de donde ha estado trabajando. Telf. M-3215.

ESPAÑOLA DE 37 AÑOS DESEA COlocarse de criada de mano, comedor o para todo el servicio de una casa. Desea ganar buen sueldo. Va al campo. Telf. M-6301.

SE DESEA COLOCAR UN JOVEN DE color de criado de mano, sin pretensiones con referencias. Telf. M-4254.

DESEA COLOCARSE UNA MUCHAcha española para cuartos y coser, llamar al Telf. U-5615.

SE OFRECEN

118 CRIADAS-CRIADOS

SE OFRECE UNA MAGNIFICA CRIAda de mano, cuartos o comedor o para toda la casa, sabe algo de cocina, magníficas referencias, también maneja sale a playa o finca. Informes: F-3141.

SE OFRECE BUENA CRIADA ESpañola, magníficas referencias. Sabe servir, sale a los repartos. Telf. XO-1185.

PARA CRIADO DE MANO SIRVIENdo a la rusa portero o trabajo análogo desea colocarse joven del campo presentable y decente. Va al campo. Informes FO-1077

ESPAÑOL CRIADO DE COMEDOR de primera orden, inmejorables referencias de las casas en que trabajó. Hagan el favor de llamarme al teléfono F-3417.

119 COCINERAS-COCINEROS

SE DESEA COLOCAR UN COCINEro repostero blanco, con buenas referencias. Telf. M-2071

DESEA COLOCARSE UNA BUENA cocinera española con excelentes referencias, desea familia moral. Informan Telf. I-4613

SE OFRECE UNA COCINERA REpostera de color sabe hacer plaza y variar comida, buenas referencias, si es poco familia para cocinar y limpiar duerme fuera, San Miguel 524 altos departamento 3 preguntar por María.

COCINERO O COCINERA QUE pruebe su buena conducta se solicita para casa respetable de hombre solo, teléfono X-1982, quien no sepa o sea paseonte, no debe llamar.

SE OFRECE UN EXPERTO COCInero repostero joven, chino, serio y formal, sabe cocinar a la criolla p americana y española. bien limpio; cumple bien sus obligaciones, tengo buenas referencias, desea colocarse en casa particular. A-9600, llamar Antonio Ley.

SE OFRECE MUCHACHA DE COLOR para cocinera, es repostera o para criada de mano, duerme en la colocación. Sra. Rodríguez I-3552

SE OFRECE UN COCINERO REPOStero valenciano de mediana edad, sin prtensiones; casa particular o comercio, cocina española francesa y americana; hace toda clase pastelería, sale al campo; tiene buenas referencias| Teléfono U-6763 Belascoaín y Virtudes. Bodega.

SE OFRECE UNA COCINERA DE color para cocinar solo o para cocinar y limpiar soy repostera me adapto a cualquier sueldo. Duermo en la colocación o fuera segun trato. M-1149

SE OFRECE BUENA COCINERA CON buena sazón para cocinar sólo o cocinar y ayudar, tengo inmejorables referencias; salgo a los repartos y duermo en la colocación, según trato, 23 Nro. 407 esquina a J F-2524

SEÑORA DE COLOR, PANAMEÑA, habla inglés y español, cocinera repostera, para cocinar solamente hace panqués, pasteles y toda clase de dulce, sabe hacer platos criollos y americanos. No se coloca por menos de $25.00, duerme fuera. Llamar Map. Telf. FO-3311.

SOLICITO UNA COCINERA DE MEdiana edad y de moralidad que duerma en la colocación p traiga referencias. Sueldo: $10.00. No hay niños, Milagros 358, entre Porvenir y Octava. Víbora.

DESEA COLOCARSE COCINERA ESpañola, sabe de repostería, sabe cumplir con su obligación, tiene referencias. F-3005.

SE DESEA COLOCAR UN JOVEN INglés, cocinero y repostero que cocina a la criolla y a la americana y tiene buenas referencias de familias conocidas, no le importa ir al campo. F_6068, F-7991.

UNA INGLESA DE COLOR SE ofrece de cocinera, cocina criolla y americana. Tiene buenas referencias. Sueldo mínimo $20. Telf. F-3060.

SE OFRECE UNA COCINERA ESpañola para corta familia. Duerme o no en la colocación. Telf. X-2791.

SE DESEA COLOCAR UNA SEÑORA española de mediana edad para cocinar y limpiar a corta familia; sabe cocinar bien a la criolla y a la española tiene referencias duerme en la colocación, vive en Ayestarán 20 la segunda carbonería Telf. U-2854

SE DESEA COLOCAR UNA COCINEra y repostera española sabe cumplir su obligación informan teléfono: F-6015

UN CHINO COCINERO REPOSTERO desea colocarse casa particular, cocina bien criolla y española. Informes Compostela y Empedrado Tel. M_5085

SE OFRECE BUEN COCINERO ESpañol cocina criolla española y francesa, repostería y pastelería, helados, limpio y económico en la cocina, agradable sazón, tiene referencias por escrito sin pretensiones sale al campo, es hombre solo. M_5600.

SE OFRECE UNA SRA. DEL CAMPO para cocinar y limpiar, sueldo $12. Preguntar por María. Telf. X_2315.

SE OFRECE UNA ESPAÑOLA PARA cocinar y limpiar si es corta familia, prefiere familia americana. Llame al Telf. A-9786.

SE OFRECE UNA MUCHACHA PAra cocinar o limpiar a matrimonio solo, o corta familia, sale a los repartos, tiene buenas referencias, menos de 15 pesos no se coloca. Informarán Telf. A5-5371.

SE OFRECE ESPAÑOLA PARA COcinar y limpiar a corta familia, es formal y sabe cumplir con su obligación o para cuartos, entiende de costura. M-2183.

SE OFRECE UNA MAGNIFICA COcinera para cocinar solo o cocinar y limpiar, tiene buenas referencias. Sale a finca, playa o repartos, buena presencia y limpia, tiene buen sazón. Infórmese. F_3141.

SE DESEA COLOCAR UNA ESPAñola para cocinar y limpiar o cocinar sólo. Tiene buenas referencias. Telf. M-5008.

DESEA COLOCARSE UNA MUCHAcha española para cocinar y limpiar. Informe Telf. M 4401. Si no paga $15 no llame.

DESEASE COLOCAR UNA AMERICAna de color para cocinar y un poco limpieza, sabe hablar castellano, gramaticalmente, duerme en la colocación, tengo referencias. Alcantarilla No. 8, teléfono, menos de 18 o 20 pesos no llame. A 4123.

SE OFRECE ESPAÑOLA PARA COcinar y limpiar a corta familia, tiene referencias. Telf. FO-1570.

DESEA COLOCARSE UNA ESPAñola para cocinar y limpiar a corta familia, tiene referencias. Teléfono: U-6648.

BUEN COCINERO REPOSTERO JOven chino cocina criolla y española variada comida y dulces todos los días, tiene buenas recomendaciones; preguntar por José Telf. M-9164, desea colocarse casa particular.

COCINERO ECONOMICO ESPECIAlidad cocina americana y criolla, el postre que pidan, pastelería y helados, hombre solo joven español, referencias. Alfredo I-3149.

COCINERO CHINO REPOSTERO COcina a la criolla y a la española con buenas referencias y muy aseado, sabe servir bien una mesa. Teléfono: M-4616 Rufino

SE OFRECE BUENA COCINERA con buena sazón, para cocinar sólo o cocinar y ayudar, tengo inmejorables referencias; salgo a los repartos y duermo en la colocación, según trato. 23 No. 407 esquina a J. F-2524.

COCINERO JOVEN ESPAÑOL DEsea colocarse en casa particular. Tiene referencias de las mejores familias, cocina muy bien a la francesa, española, americana y criolla especialidad en platos fríos, pastelería, repostería, helados y hace pan Telf. F-5884

UN COCINERO CHINO DESEA COlocarse en casa particular cocina bien y es repostero, a la criolla española y americana, tiene buenas referencias Telf. A-9427 y M-8429

SE OFRECEN

119 COCINERAS-COCINEROS

SE DESEA COLOCAR UNA MUCHAcha española para limpiar o cocinar si es matrimonio o corta familia hace las dos cosas, es formal y trabajadora, desea casa de moralidad. S. Ignacio 360, entre Teniente Rey y Muralla, habitación 5, Rosalía.

120 MANEJADORAS

UNA MUCHACHA DECENTE DEsea colocarse en casa de familia honorable, para cuidar niños etc. por el I-7378, qque avisen a Rosario Hernández, en Cisneros 21, esquina a Cortés, reparto La Lira Mantilla.

SE OFRECE MANEJADORA PRACtica y cariñoso con los niños para manejar y limpieza, tengo buenas referencias, salgo a los repartos duermo en la colocación. F-2524

DESEA COLOCARSE UNA BUENA manejadora inglesa, sabe cumplir con sus deberes, es cariñosa con los niños. Tiene buenas referencias. Telf. M-9627.

MUCHACHA FINA DESEA COLOcarse de manejadora para limpieza, habla inglés correctamente, sabe cumplir con su obligación, tiene buenas referen,ias. Telf. U-6831.

122 INSTITUTRIZ

SEÑORA EUROPEA SOLA SE OFREce para ama de llaves, acompañar señora o señorita o en casa de caballero solo, para cualquier trabajo de la casa. Preguntar de 8 a 2 tarde al teléfono A-8404, Fanny.

123 COSTURERAS y MODISTAS

UNA JOVEN SEÑORA QUE SABE coser y bordar bien, desea colocarse en casas particulares como criada de cuartos, duerme en la colocación. Telf. M-4194

MODISTA COMPETENTE QUE HAce caprichosos trajes de verano, desea trabajar en casas particulares, no importa dos o tres días por semana, hace reformas, Telf. FO-2705 calle A entre 14 y 16, Almendares. Jovita.

UNA JOVEN SEÑORA QUE SABE coser y bordar profesionalmente, desea colocar en casas particulares en cualquier condición. Telf. M-4194; duerme en la colocación.

124 LAVANDERAS-LAVANDEROS

PLANCHADOR DE DRILES OFREcese, avisar a Manuel, Espada 476, o Merced Bodega

UNA BUENA LAVANDERA ISLEÑA desea encontrar trabajo para su casa lava toda clase de ropa fina. Tiene buenas referencias. Telf. F-8051.

SE DESEA COLOCAR UNA SEÑORA de color para lavar en casa particular informan en Florida 154 teléfono M-4073

125 CHOFERES

DESEA COLOCARSE DE CHOFER joven de 35 años con 10 años de práctica, tiene referencias. Preguntar por José al Telf. M-1494.

SE DESEA COLOCAR UN CHAUFfeur español, experto mecánico en toda clase de máquinas, con buenas referencias en las casas donde ha trabajado. Informes Telf. F-6219.

DESEA COLOCARSE UN JOVEN para chauffeur particular. Informan teléfono X-1864.

DESEA COLOCARSE UN CHAUFfeur de color tiene algunos años práctica y buenas recomendaciones; no duerme en la colocación. Informes F_2084

SE OFRECE CHOFER JOVEN, SABE trabajar de jardinero, tiene referencias, sin pretensiones. Informes: preguntar por Telf. U-1777.

SE OFRECE JOVEN CHAUFFEURmecánico para casa particular o comercio, manejo toda clase máquina; manejo guagua camión, 19 años de experiencia sin accidentes, muy honrado, salgo cualquier lugar, referencias esmeradas de años. M-4611.

DESEA COLOCARSE UN JOVEN DE color, inglés, de chauffeur o criado de mano, tiene referencias F-2029

AVISO IMPORTANTE

Si Ud. tiene automóvil y aprecia su vida, hágase de un chofer serio y competente, solicitándolo a la Sociedad de Beneficencia, «Motor Club de Cuba», C No. 160 Vedado. Telf. F-5315.

126 JARDINEROS

DESEA COLOCARSE UN EXPERTO jardinero japonés. Llamada A-9814.

EXPERTO JARDINERO JAPONES, desea colocarse casa particular o finca, tiene buenas recomendaciones. Teléfono M-4252

SE DESEA COLOCAR UN JARDINEro con buenas referencias, teléfono F-5247 Jardín América

129 OFICINISTAS

TAQUIGRAFA -MECANOGRAFA Y Corresponsal en español con larga experiencia de oficina y excelentes referencias solicita empleo. Señorita Alonso U-2763

TENEDOR DE LIBROS CON LARGA experiencia se hace cargo de trabajos fijo o por horas. Telf. A-4167

JEFE DE CONTABILIDAD DE IMportante firma de esta plaza, solicita comercio para llevarle los libros en horas disponibles. Precio módico. Capacidad y experiencia. Teléf. I-6170

TAQUIGRAFA INGLES - ESPAÑOL con experiencia, desea empleo en casa seria inmejorables referencias. Calle 8 Nro. 462 Vedado

OFICINISTA SOLICITA EMPLEO. — Mecanógrafo habla inglés inmejorables referencias. Dirigirse a E. Mata. Belascoaín 357. Telf. U-3704.

SECRETARIO (CUBANO, 30 AÑOS) taquígrafo inglés-español, corresponsal y traductor diez años de experiencia. Buena presencia. Inmejorables referencias. Teléfono F-6714.

DESEA MUCHACHA CUBANA TRAbajar con taquígrafo a los EE.UU. y viajó a esa en otros tiempos y está dispuesta otra vez, tengo referencias. U-2667.

131 OFERTAS VARIAS

SE OFRECE JOVEN MATRIMONIO vasco-español sin hijos, sin pretensiones, seriedad y educación esmerada hablando varios idiomas; para encargados casa vecindad, particular o comercio. Escriba Clasificados DIARIO DE LA MARINA, A. H.

SEÑORA DECENTE EDUCADA SOlicita cuidar señora enferma o inválida lo mismo para dama de compañía en servicio fino entiende de costura desea buen trato, no menos de $15 Informan M-6961

SE OFRECE MATRIMONIO ESPAñol para encargado, se dan referencias. Informes Villegas 14.

QUIMICO FARMACEUTICO CUBA. no se ofrece para laboratorio de productos químicos, farmacéuticos o análisis, etc. También da lecciones a domicilio a precios módicos. Barnet, Calle Amistad 268. Telf. A-8535.

EXTRANJERA HABLA VARIOS idiomas se ofrece para atender señora o matrimonio distinguido. Moralidad. Referencias. Informes F1-6461.

PARA FREGAR SU AUTO O MAnejar por salida se ofrece chauffeur con 20 años de práctica 3a No. 52 Telf. F1-6911 José.

PARA SRA. DE COMPAÑIA (NO sirvienta), se ofrece una Sra. viuda, instruída y con inmejorables recomendaciones. Informes I-6609. Por escrito o A.A. de Anuncios Clasificados.

SE OFRECE UNA SEÑORA PARA acompañante de enfermas, para de noche exclusivamente| Sra Cabrera. Teléfono U-5180

PARA CUIDAR ENFERMOS CON práctica de hospitales se ofrece un hombre de 32 años que también maneja cualquier clase de máquina. Telf. FO-2970.

M.E.C.D. 2016

MAYO 2 DE 1939 — DIARIO DE LA MARINA — EJEMPLAR: 5 CENTAVOS

DESDE WASHINGTON

Más sobre una falsa imputación a Cuba

Especial para el DIARIO DE LA MARINA

En la crónica anterior anuncié que en la de hoy terminaría la exposición de los hechos que demuestran lo falso de la imputación contra Cuba de que ésta se aprovechó de la Guerra Mundial para imponerle un precio excesivo por el azúcar al pueblo americano. Cumplo hoy lo indicado, haciendo la breve historia de lo ocurrido a partir de 1919.

En 1919, terminada ya la Guerra Mundial, la situación azucarera continuaba siendo grave, a causa de la escasez de azúcar. Cuba volvió a ofrecerle a los Estados Unidos, en Julio 29, 1919, venderle nuevamente toda la zafra cubana de 1919 a 1920 a un precio razonable, pero el Gobierno americano decidió dar por terminado el control azucarero y no aceptó la oferta de azúcar, anunciándolo así oficialmente en Diciembre 31, 1919.

La venta del azúcar volvió a ser libre y el precio quedó sujeto a las leyes de la oferta y la demanda, en un período de mucha escasez de azúcar y gran especulación. En Febrero 16, 1920, el negocio azucarero funcionaba ya prácticamente como antes de la guerra.

Desde el mes de Noviembre de 1919, el precio de la producción doméstica venía aumentando rápidamente. En Octubre 21, el Secretario de Justicia (Attorney General) que trataba de impedir un alza excesiva del precio aplicando las disposiciones de la «Food Control Act», prescribió que los productores de azúcar de remolacha no pudieran exigir un precio mayor de 10 centavos por libra. En Noviembre 14, 1919, dicho precio fué elevado a 10.50 centavos. Compañías pequeñas, que alegaron no poder vender a esos precios sin pérdida, fueron autorizadas en Noviembre 11 a vender a 13.125 centavos por libra.

En lo que se refiere a Luisiana, en Noviembre 8, 1919, el Attorney General autorizó un precio máximo al por mayor de 17 centavos para el azúcar clarificado (Luisiana plantation clarifieds) y 18 centavos para el granulado blanco (Luisiana clear granulated).

Mientras los altos precios mencionados continuaban prevaleciendo para los azúcares domésticos, en Octubre y Noviembre de 1919 el precio del crudo cubano, costo y flete en Nueva York, seguía siendo el de 5.88 centavos por libra, precio al cual toda la zafra cubana de 1919 había sido vendida a los Estados Unidos.

En el primer semestre de 1920, libre ya la venta del azúcar, el precio subió rápidamente hasta alcanzar el altísimo nivel de 22 centavos en Mayo, para comenzar a bajar en Septiembre y alcanzar el bajo nivel de 4.38 centavos en Diciembre. Las causas que determinaron esa extraordinaria y violenta subida del precio, han sido claramente expuestas por el doctor Joshua Bernhardt, jefe actualmente de la Sección de Azúcar del Departamento de Agricultura y reconocida autoridad mundial en cuestiones azucareras, en un artículo titulado «La transición del control gubernamental del azúcar a las condiciones de libre competencia», publicado en «The Quarterly Journal of Economics», Agosto, 1920.

Los refinadores, dice el Dr. Bernhardt, habían aplazado la compra anticipada de azúcares crudos de la zafra de 1919 a 1920, en espera de que el Gobierno definiese su política azucarera, bien en el sentido de continuar el control de la industria o bien en el de abandonarlo. Dicho aplazamiento dió lugar a una curiosa práctica en el comercio azucarero, designada con la expresión «toll refining». Consistía ésta en que muchos fabricantes de artículos en los cuales entraba el azúcar, se sentían alarmados por la aparente indiferencia manifestada por los refinadores, y entraban en el mercado de crudos de Cuba, comprando directamente o por medio de corredores, todo el azúcar que necesitaban para 1920 o gran parte del mismo. Efectuada la compra, hacían arreglos con las compañías refinadoras de los Estados Unidos para la refinación de los crudos adquiridos, pagándoles una suma determinada por libra. Mediante este procedimiento, los refinadores quedaban libres del riesgo de entrar en un mercado incierto, mientras que los fabricantes, para quienes el poder contar con un abasto adecuado era más importante que el precio, se aseguraban la cantidad de azúcar indispensable a su negocio.

El más curioso resultado de este procedimiento, según el doctor Bernhardt, era que los consumidores, mediante la compra de azúcar en la forma de dulces, bebidas azucaradas, helados y otra gran variedad de productos de «lujo», para los cuales la demanda no era elástica y el aumento del precio no era visible, provocaban un alza en el precio del azúcar para el consumo doméstico, tocante a cuyo consumo la demanda era más elástica y cualquier aumento del precio chocaba claramente al comprador. En consecuencia, el precio del azúcar de Cuba de la zafra de 1919 a 1920, subió de 6.50 centavos por libra, libre a bordo en Cuba, en la primera parte de Agosto, a 11.62 centavos por libra en la primera semana de Enero, y este alto precio persistió durante todo el mes. En la primera semana de Febrero, la influencia del gran volumen de la producción en Cuba y en Puerto Rico, y la compra de «manos a boca» de los refinadores, provocaron una continua baja del precio, el cual, en Febrero 26, llegó a su más bajo nivel de 8.74 centavos por libra. En esa fecha, el interés público sobre la situación se desvaneció, puesto que el precio cada vez menor marcaba, aparentemente, el fin del período de transición entre el control gubernamental y las condiciones normales del mercado.

Pero ocurrió que precisamente en ese momento—dice el doctor Bernhardt—el efecto de una seria sequía en Cuba quedó de manifiesto. Sobre el monto final de la zafra, que previamente había sido estimado por varios expertos entre 4.300,000 y 4.436,000 toneladas, circularon informes pesimistas. Otros informes posteriores, indicaban una merma de unas 600,000 toneladas sobre los primeros estimados, o sea, de un 14 por ciento. Influenciado por dichos informes, el precio del azúcar subió rápidamente de 8.74 centavos por libra, libre a bordo en Cuba, a 22 centavos, en Mayo 31. El efecto inmediato de estos altos precios fué provocar una serie de investigaciones congresionales. Con una elección presidencial pocos meses más tarde, dichas investigaciones no dejaron de estar afectadas por la política. En varias ocasiones se trató de imputarle la responsabilidad al Presidente Wilson por su demora en autorizar a la «Sugar Equalization Board» para que comprase la zafra de Cuba de 1919 a 1920; al profesor F. W. Taussig por su informe al Presidente Wilson, en representación de la minoría, oponiéndose a la continuación del control gubernamental sobre los negocios azucareros en 1920; sobre el Secretario de Justicia (Attorney General) Palmer, por haber autorizado un precio máximo de 17 centavos para el azúcar de Luisiana, acción que, decíase, había excitado «la avaricia de los productores cubanos»; sobre los logreros y los acaparadores, y sobre los manufactureros que usaban azúcar, los cuales habían comprado azúcar de Cuba sin reparar en precio.

Hasta aquí la imparcial y estrictamente ajustada a los hechos explicación del doctor Bernhardt, publicada, como queda dicho, hace diecinueve años en la «Revista Cuatrimestre de Economía». Dicha explicación demuestra que el alza desordenada del precio del azúcar en los primeros meses de 1920, se debió a una serie de causas de las cuales el productor de Cuba no fué responsable en ningún sentido. La zafra de 1920 sufrió una merma, comparada con la de 1919, de cerca de 400,000 toneladas, y de 700,000 u 800,000 comparada con los primeros estimados de la misma, de manera que no hubo exageración en los informes de que habría de ser menor. De todos modos, si el Gobierno de los Estados Unidos hubiese aceptado la reiterada oferta de los productores cubanos de venderle toda la zafra de 1920, dicha alza desordenada del precio no se hubiera producido para el consumidor americano. La oferta de venta de toda la zafra hecha repetidamente, es la prueba más irrecusable de la buena fe con que en dicha ocasión procedió Cuba, y de la buena disposición del pueblo cubano hacia el pueblo de los Estados Unidos. Sólo la mala fe de nuestros adversarios puede imputarnos una conducta impropia en las mencionadas circunstancias.

DIPLOMATICUS

Abril 28, 1939.

TODOS LOS DISCURSOS DE AYER EN ALEMANIA FUERON ENCAMINADOS A PEDIR AL PUEBLO ALEMAN QUE SE AGRUPASE EN TORNO DEL FUEHRER-CANCILLER

LOS GOBIERNOS DE ARABIA Y EL IRAK HAN PEDIDO A LOS REBELDES ARABES DE PALESTINA QUE DEPONGAN LAS ARMAS

Las gestiones que veníanse haciendo para resolver el problema inglés en la Palestina han sido paralizadas

Una manifestación de varias decenas de millares de mujeres y niños árabes que pedía la libertad de sus hombres, fué atacada con porras de goma por policías ingleses y judíos

JERUSALEN, mayo 1. (Transocean).—Los continuos malos tratos a que son sometidos los árabes en los campos de concentración han motivado que los habitantes árabes de todos los barrios de Jerusalén, incluso el barrio de la Ciudad Vieja, se declararan en huelga como protesta.

Asegúrase que se encuentran en situación desesperada unos cien árabes detenidos en el campo de concentración Arroub, en la carretera de Jerusalén a Hebron. Los allí detenidos no reciben víveres desde hace varios días. Una organización de mujeres árabes se ha dirigido a las autoridades inglesas pidiendo que se las deje llevar víveres a sus familiares, por lo menos el martes, cumpleaños del profeta Mahoma.

Hasta ahora no contestaron las autoridades. Como consecuencia de ello hoy, lunes, se formaron en las calles de Jerusalén manifestaciones de varias decenas de miles de mujeres árabes y sus niños.

La manifestación femenina procuró llegar hasta la casa del comisario del distrito y hasta los edificios de las embajadas extranjeras, lo cual impidió la policía.

Al ser disuelta la manifestación se desarrollaron escenas desgarradoras. Primeramente la policía procuró disolver la manifestación empleando mangueras del cuerpo de bomberos; más tarde intervino la policía británica y judía con bastones y porras de goma, haciendo retroceder a las mujeres y niños. Los manifestantes gritaban continuamente: «¡Muera Inglaterra!» y «¡Libertad a nuestros hombres!».

Salieron de Grecia hacia Turquía los ex reyes de Albania

ATENAS, mayo 1. (Havas).—Los ex reyes Zog y Geraldine, de Albania, abandonaron hoy el territorio de Grecia, en dirección a Turquía, en tren. No se sabe aún dónde residirán definitivamente.

Paralizadas temporalmente las gestiones para solucionar el problema de Palestina

JERUSALEN, Palestina, mayo 1. (Havas).—Las actividades políticas enderezadas a la solución del problema de Palestina, han entrado en un compás de espera. Sábese que los círculos árabes están moviéndose mucho en El Cairo, Bagdad y La Meca, para obtener clemencia en favor de los prisioneros internados en los campos de concentración, y la abolición de las disposiciones excepcionales adoptadas por motivo de los desórdenes que se produjeron. Por su parte las autoridades británicas parecen haber transigido al permitir que sean reabiertos los restoranes árabes de Jerusalén, cerrados hace tres meses, como consecuencia de los disturbios.

Tranquilidad en Palestina, el primero de mayo

JERUSALEN, mayo 1. (Havas).—La jornada del primero de mayo fué de tranquilidad en toda Palestina. Hubo fiestas populares en Telaviv, donde las organizaciones obreras judías observaron el paro tradicional de este día. No fueron publicados los principales periódicos.

Tiene muchos defensores la religión musulmana

JERUSALEN, Paleseina, mayo 1. (Havas).—En toda Palestina fueron distribuídas el domingo, con gran profusión, hojas en las que se dice que la religión musulmana tiene actualmente otros defensores que las potencias totalitarias, por lo cual el primer ministro Mussolini debe renunciar al título de protector del Islam.

El Norte de Irlanda quiere participar en la conscripción inglesa

BELFAST, Irlanda del Norte, mayo 1. (Havas).—Antes de partir hoy hacia Londres, a donde fué llamado por el primer ministro Chamberlain, Lord Craigavon, jefe del gobierno de Ulster, declaró que ignoraba todavía el sentido del proyecto de ley del servicio militar obligatorio, y que aún no sabía si la conscripción sería extendida a la región irlandesa del Norte.

«Sin embargo—continuó diciendo—salgo de Belfast esperando y creyendo que no se establecerá ninguna diferencia entre los leales súbditos de Su Majestad en el Norte de Irlanda y los que residen en las diferentes regiones del reino.

Fué trágico el mes de abril en Palestina

JERUSALEN, Paleseina, mayo 1. (Havas).—No obstante el apaciguamiento del terrorismo, el mes de abril fué mortífero en Palestina. El número de víctimas se eleva a 116, de las cuales sesenta son muertos y 56 heridos. Entre los primeros hubo 40 árabes, de ellos 23 rebeldes, 15 judíos y 5 ingleses. Entre los heridos hubo 26 árabes, la mitad de ellos insurrectos, 23 hebreos y 7 ingleses.

Durante todo abril las colonias agrícolas hebreas fueron objeto de sesenta agresiones y la tubería de petróleo fué incendiada cuatro veces. Hubo 950 arrestos, siendo sometidos 35 de los detenidos a la jurisdicción de los tribunales militares. Tres de los juzgados fueron condenados a muerte, aunque dos de ellos quedaron indultados más tarde, conmutándoseles la pena por la de cadena perpetua.

En conjunto y pese a que las tropas inglesas en una serie de registros que abarcó 110 poblaciones y aldeas, se apoderaron de centenares de armas de fuego, la situación ha mejorado mucho.

Hoy fué muerto un árabe, de un tiro, en Jaffa.

Arabia y el Irak piden a los rebeldes árabes de Palestina que depongan las armas

JERUSALEN, Paleseina, mayo 1. (Havas).—En los círculos árabes se afirma esta noche que el Ibn Saud, de Arabia, y el regente del Irak, han enviado conjuntamente un manifiesto al Gran Mufti, en el que se pide a todos los árabes palestínicos que depongan las armas. Se espera que esta iniciativa sirva de mucho para inducir a los árabes rebeldes de Palestina a desistir de la insurrección y aceptar las proposiciones que Ingiaterra ha hecho para solucionar el difícil problema político de la región.

Hacia Dublín el alto comisario de Eire en Londres, para tratar de la conscripción

LONDRES, mayo 1. (Havas).—El señor H. Dulanty, alto comisario de Eire (Irlanda) en Londres, salió esta noche hacia Liverpool, donde embarcará inmediatamente en dirección a Dublín. Se negó, antes de partir, a confirmar o negar los rumores de que va a la capital irlandesa a discutir con el Gobierno local sobre la institución del servicio militar obligatorio, en forma semejante a la realizada en Inglaterra.

En una de sus arengas, Hitler dió una explicación de lo que el primero de mayo significaba para Alemania

Manifestó que no solamente era la fiesta de la Primavera, sino también de la aparición de la nueva Alemania y la fiesta de todos los hombres que trabajan en la seguridad nacional

BERLIN, mayo 1. (Transocean). Con motivo de la celebración del Primero de Mayo, habló el Führer por segunda vez hoy, lunes, al mediodía, en Lutsgarden, para dar al pueblo la «Contraseña política»—según dijo al inaugurar la manifestación el ministro doctor Goebbels.

En las calles de Berlín fué aglomerándose la población cada vez más. Incesantemente llegaban de los barrios extremos las columnas del pueblo sin distinción de categorías ni clases de trabajo para asistir a esta manifestación anual. A las doce en punto entró el Führer en Lustgarten, donde lo saludó el doctor Goebbels diciendo que por muchas dificultades que le ofrezca un mundo hostil, el Führer puede confiar, ciegamente, en que el pueblo alemán lo seguirá con fe y nunca dejará extraviarse por el clamor de las sirenas extranjeras.

Luego habló el jefe del Frente de Trabajo, Dr. Ley, sobre la obra social realizada en estos seis años:

«Dícese en algunas partes— dijo Ley—que vosotros, los trabajadores alemanes estáis avasallados; que no sois sino esclavos y que estáis regidos por déspotas. Pero un pueblo avasallado, como quiere hacerse creer fuera, no puede realizar lo que vosotros habéis realizado. Vosotros habéis demostrado lo que un pueblo puede hacer cuando tiene confianza en su líder».

Entre aclamaciones y vítores empezó a hablar Hitler diciendo la significación que el Primero de Mayo tuvo antiguamente. Entonces era la fiesta del pueblo alemán, porque en esa fecha terminaba el largo período invernal. El Primero de Mayo fué la fiesta de primavera para el pueblo alemán. Luego se introdujeron en nuestrao pueblo ideas extrañas y se concibió una nueva doctrina de odio y miseria y la fiesta del Primero Meyo se convirtió en una lucha de clases.

La completa incapacidad de los gobernantes de entonces se revela en no haber podido hacer siquiera una fiesta nacional de su día de fiesta. Esto lo hicieron los nacional-socialistas convencidos de que este día debía de ser el de la fiesta de una verdadera primavera alemana, el día de la fiesta de todos los hombres que participan con su trabajo en la conservación de la seguridad del pueblo. No sólo asistimos al comienzo de la primavera por la Naturaleza ,sino también al inicio de la primavera de nuestro pueblo, que se ha hecho más hermoso, más claro. más espiendoroso. Sobre el odio y la discordia se cierne ahora la comunidad del pueblo. La fiesta del Primero de Mayo, tal y como la realiza hoy toda la comunidad alemana, es síntoma—dije el Führer de la gigantesca revolución que se diferencia de las revoluciones anteriores en que vió que su misión no era destruirlo y aniquilarlo todo, sino construir un nuevo mundo. Así fué que no extirpó todo lo antiguo, hasta que no tenía algo mejor con que sustituirlo. ¿Quién puede negar todavía que nos hallamos efectuando el cambio más profundo de todos los tiempos?

El Reich popular alemán, organizado y unido ha sido creado, y sólo estas palabras: «un pueblo, un Reich y un Jefe» encierran lo que es nuestra revolución.

Hitler enumeró luego algunos de los principios revolucionarios introducidos por el nacional-socialismo en Alemania, ante todo el servicio del trabajo, con el inicio de la obra educativa del pueblo alemán.

Otro principio es haber aprendido a asegurar, esencialmente, nuestras exigencias de vida por propia producción, o sea, que al frente del programa económico nacional-socialista y al frente de las teorías económicas, apareció el principio de que el pueblo no puede vivir más que con lo que trabaja. Por eso es esencial para nosotros intensificar la producción en todos los terrenos. El pueblo alemán—continuó Hitler—no puede permitirse el lujo de fraccionar sus fuerzas. A continuación preguntó: ¿qué debe esperar el pueblo alemán del extranjero y de sus políticos, que son los mismos que antes, en 1914, efectuaban sus manejos? Estos políticos se encaminan contra Alemania por todos los medios y yo armo por todos los medios a Alemania contra ellos.

Hitler prosiguió diciendo que no puede confiarse en las declaraciones de gente que está al servicio de los agitadores. Una declaración de la Liga de las Naciones puede ser hermosa, pero las fortificaciones alemanas son la garantía más segura para el resguardo y el trabajo del pueblo alemán.

Hitler formuló su concepto de la libertad diciendo: «Cuando la libertad individual afecta o perjudica los intereses de la comunidad, entonces la libertad de la comunidad reemplaza a la libertad individual».

Pidieron los gobernantes alemanes al pueblo del Reich que se agrupe en torno del Führer.

BERLIN, mayo 1. (Havas).—Todos los discursos de los gobernantes alemanes con motivo de la fiesta nacional-socialista del Primero de Mayo ,fueron caracterizados por las apelaciones frenéticas a la unión del pueblo alemán en torno del Führer. Y esas mismas apelaciones, repetidas en todos los tonos y bajo diversas firmas, han dejado en el espíritu de la mayoría de cuantas las escucharon, la impresión de que se preparan graves acontecimientos y de que el pueblo del Reich en lo sucesivo, ha de defender sus conquistas «contra la envidia y los celos del mundo». Esta última frase fué uno de los leit-motivos de los discursos pronunciados durante el día ,fiesta nacional del III Reich, que coincide en el calendario con el Día 1o. de Mayo de gran número de naciones.

Tanto el canciller-presidente Hitler, como el mariscal Goering, ministro del Aire; el doctor Goebbels, ministro de Propaganda y el doctor Ley, no cesan de afirmar que Alemania, expuesta a la malignidad del mundo exterior, se ve obligada a concentrar todas sus energías en pro de los jefes de la Vaterland, para resistir los asaltos de los demás países. Los discursos de hoy recuerdan de manera notable los pronunciados en el Congreso de Nurenberg que precedió a la crisis de Checoslovaquia, en septiembre de 1938.

CHAMBERLAIN ANUNCIO QUE SIGUEN LAS NEGOCIACIONES PARA ATRAER A RUSIA AL BLOQUE FRANCO-BRITANICO

El Canciller Hitler y el ministro Goebbels pronunciaron ayer sendos discursos a la juventud del Reich

De un pueblo indefenso ha surgido una de las naciones mejor organizadas del mundo, gracias a su fuerza y a los amigos que posee. Todo ha de conquistarse y defenderse

BERLIN, mayo 1. (Transocean).—El ministro de Propaganda, doctor Goebbels, y el Führer Hitler, con motivo de la fiesta del primero de mayo pronunciaron en el Estadio Olímpico discursos ante la Juventud Hitleriana, asistiendo como invitado de honor el ministro-presidente húngaro, Teleki; el ministro de Relaciones Exteriores, Csaky, y el gobernador de Roma, príncipe Colonna.

Después de las palabras iniciales del jefe de la Juventud Alemana, Baldur Von Schirach, quien recordó la formación de la unidad nacional, que acabó con la lucha de clases, habló el doctor Goebbels, quien recordó las primeras luchas del nacional-socialismo y la conquista del poder, diciendo que del mismo modo que antes el mundo no comprendía el nacional-socialismo, hoy comprende a la Alemania nacional-socialista. «De la misma manera que supimos imponernos—dice—a las viejas concepciones, sabremos imponernos al Viejo Mundo. Los estados que representan la juventud de Europa se impondrán también en ella».

Cuando Goebbels terminó su discurso, llegó el Führer al Estadio, donde pronunció su discurso a la juventud alemana, diciendo entre otras cosas:

«De un pueblo indefenso ha surgido una de las naciones mejor organizadas del mundo, asegurada gracias a su fuerza y a los amigos que poseemos. Todo esto es el resultado del restablecimiento de la unidad alemana, pues es un desperdicio de fuerzas cuando los hijos de una misma nación luchan unos contra otros, hombres de la misma sangre, del mismo origen, sólo por causa de algún principio doctrinario o por alguna concepción de clases que parece establecer un diferencial entre unos y otros.

«Jamás seréis más de lo que nosotros somos y nosotros jamás podremos ser más de lo que es nuestra juventud. Y de vosotros esperamos, principalmente, como antiguos luchadores, que os convirtáis en verdaderos y duros hombres y mujeres alemanes en los que pueda fiarse. Hombres fuertes que sepan de antemano que nada les será regalado, sino al contrario. todo debe conquistarse en este mundo y de que nada le queda a uno si no está dispuesto a defenderlo en caso necesario.

«Queremos educar a un pueblo sobrio que en lo venidero será calificado, únicamente, por el valor de su espíritu y de su salud. Alemania ha pasado por siglos de profunda división interior, que sólo se tradujo en impotencia; con ello ha sufrido siglos de injusticias sin límites de un mundo que ahora habla de derechos, derecho que negó al pueblo alemán durante siglos: el indispensable derecho a la vida.

«Esto nos determinó a la obra de reconstrucción interior de nuestro pueblo. Vosotros acabaréis de jurificarla. Nosotros y algunos pueblos jóvenes tenemos que conquistar, trabajosamente, estos derechos vitales que nuestros antepasados abandonaron un día con incalificable ligereza, y tal vez tengamos un día que defenderlos. Por esto construyo yo, fiado en vosotros, mis jóvenes alemanes, principalmente, porque si un día llegara la hora en que el otro mundo creyera poder atacar la libertad alemana, se levantará de esta juventud un grito unánime y poderoso de millones de voces y todos comprenderán que pasó ya, definitivamente, aquella época en que era posible esperar fraccionar interiormente al pueblo alemán.

«Yo he terminado con la época en que debía avergonzarse la juventud de entonces. Podéis estar orgullosos de los hombres que hoy guían a Alemania, y yo quiero estar orgulloso de vosotros, puesto que sois el futuro de Alemania».

Se espera que el pacto anglo-ruso se anuncie por el Primer Ministro inglés en el curso de esta semana

Asegúrase también que las negociaciones para extender a Turquía las garantías anglo-francesas, concedidas ya a Polonia y Rumanía, se hallan ya prácticamente terminadas

LONDRES, mayo 1. (AP).—El Primer Ministro Chamberlain aseguro hoy a la Cámara de los Comunes, que las negociaciones para atraer a la Rusia soviética a la alianza anglofrancesa se mueve «con toda la diligencia posible» y al propio tiempo presentó a la consideración de la Cámara el primer proyecto de la Gran Bretaña para el establecimiento del servicio militar obligatorio en tiempos de paz.

El consejo de ministros, antes de la presentación de Chamberlain a la Cámara, había estado estudiando las proposiciones del gobierno de Moscú, que trajo recientemente el Embajador Ivan Maisky.

En los centros diplomáticos se tiene entendido que las proposiciones contienen una promesa de inmediato éxito para el frente anglo-franco-ruso de protección a los estados más pequeños tanto en la Europa oriental como en la occidental, contra la agresión.

Algunas personas informadas esperan que el pacto con Rusia sea anunciado por Chamberlain antes de que termine la semana, aunque el jefe del gobierno reconoció que «no se trata de un asunto sencillo porque han de estudiarlo no solamente el gobierno británico sino los gabinetes de otras naciones».

De esos gobiernos, el de Polonia es uno de los más importantes. Sin embargo, la objeción soviética a la ayuda militar rusa a ese país se tiene entendido que ha sido modificada considerablemente como resultado de la denuncia del pacto de no agresión que hizo Hitler.

Asegúrase también que las negociaciones para la extensión a Turquía de las garantías anglo-francesas dadas ya a Polonia y Rumania, se encuentran prácticamente terminadas.

En una reunión especial del consejo, este estudió el discurso de Hitler como un todo, pero se tiene entendido que no le concedió importancia salvo a la terminación del tratado germano-polaco y a la consiguiente posición de Dantzig, como posible objetivo inmediato de la expansión alemana.

La opinión de que Hitler no ha dicho nada para contener los esfuerzos diplomáticos de la Gran Bretaña se reflejó tanto en la declaración de Chamberlain sobre las negociaciones rusas como por la rápida presentación del proyecto acerca del servicio militar obligatorio.

Se dice que la inmediata aprobación de la ley, en virtud de la cual serán llamados a filas, para un periodo de seis meses de instrucción militar, todos los jóvenes de 20 años de edad, se considera asegurada.

El texto del proyecto, dado a la publicidad esta noche, autoriza al Rey Jorge, para aplicar la ley al Norte de Irlanda, pero en los centros enterados se dice que el soberano no hará uso de esa facultad a menos de que ocurra una guerra.

Como quiera que la ley es aplicable a todos los súbditos británicos que residan en este país, se cree que será aplicada a los irlandeses del sur que trabajan en Inglaterra. No les serviría de excusa manifestar que son ciudadanos de Irlanda, salvo en el caso de que fueran reclamados para prestar el servicio de las armas en su país.

El primer Ministro Eamón de Valera de Irlanda, llamó la atención del gobierno inglés la semana pasada para que se abstuviera de hacer extensiva la ley a su vecina del norte.

Se sabe que 50,000 de los 200,000 hombres afectados por la ley serán llamados a filas poco después de haber sido aprobada por el Parlamento. El resto lo será en grupos durante los próximos doce meses.

Voroshiloff amenaza al que ose pisar el umbral soviético

Desfile militar y aéreo de 50,000 soldados y 600 aviones en la Plaza Roja

MOSCU, mayo 1. (AP).—La Rusia Soviética celebró la festividad del primero de mayo, como otros años, no con una manifestación proletaria, sino con un magno desfile militar, que pasó por la Plaza Roja y con un discurso de Klementi E. Voroshiloff, quien dijo al mundo: «Nosotros no solamente sabemos luchar, sino que nos gusta luchar».

Mientras los soldados marchaban junto a la tumba de Lenín, en la Plaza Roja, 600 aviones del ejército moscovita volaban en el aire.

Fué un día primero de mayo que lejos de parecer el Día del Trabajo parecía el de la Preparación Militar.

Voroshiloff dijo en un párrafo de su discurso:

«Quienquiera que se atreva a pisar el umbral de nuestra casa será destruído».

Los observadores quedaron impresionados por el número de bombardeadores —360 de los 600 aviones que pasaron volando por encima de la tumba de Lenín pertenecían a ese tipo—, así como por un nuevo modelo de cañón anti-aéreo que jamás se había visto antes.

Se calcula que cerca de 50,000 soldados, marineros y aviadores participaron en el desfile. Más de un millón de personas presenció la parada militar.

Además del discurso que pronunció en la Plaza Roja, Voroshiloff publicó una órden del día que decía:

«Toda la máquina de guerra de los países capitalistas está funcionando a toda velocidad: militarización de la industria, aceleradas movilizaciones, febril movimiento de tropas, millones de hombres sobre las armas, masas arrastradas al abismo de sangre y ruina.

«Los desenfrenados agresores militares fascistas, intoxicados con fáciles victorias, no vacilan en amenazar a los países débiles y atemorizados.

«Solamente la Unión Soviética está presenciando en calma lo que ocurre fuera de sus fronteras.

«La situación internacional es muy complicada e inestable. Esto nos impone tareas especiales y de responsabilidad a los jefes, comandantes, comisarios y combatientes rojos. Si el enemigo osara levantar su mano armada contra nuestro pueblo amante de la paz será destruído sin piedad en su propio territorio».

El nuevo Comisario de Marina de la Rusia soviética, Nikolai Kuznetsoff publicó una orden en que dice:

«La Unión Soviética está construyendo una gran flota marítima y oceánica, que sea digna de la potencia socialista. Las industrias socialistas han suministrado a la marina de guerra con más barcos de primera clase; marineros, comandantes y obreros políticos de la armada están diariamente aumentando la preparación militar de los barcos y de las unidades a fin de estar en condiciones en cualquier momento, junto con el ejército rojo, de caer sobre la cabeza de un enemigo que conspira contra la inviolabilidad de las fronteras soviéticas».

Aunque se dijo que Stalin había revistado las tropas desde lo alto de la tumba de Lenín, ni los periodistas ni los diplomáticos pudieron verle.

Alemania e Italia están coordinando sus planes para poder defenderse de una posible agresión anglo-francesa

Continúan embarcando con dirección a Abisinia numerosas familias italianas con el propósito de establecerse en el Africa Oriental italiana con propósitos de colonización

ROMA, mayo 1o. AP.—Los jefes militares italianos y alemanes han estudiado hoy un plan conjunto de estrategia que, según dice Virginio Gayda, está destinado «a la defensa común contra la amenaza de una ofensiva común».

Los jefes que conferenciaron hoy, preparando ese plan, fueron el coronel general Walther von Brauchitsch, jefe del estado mayor del ejército alemán, y el general Alberto Pariani, jefe del estado mayor del ejército italiano y subsecretario de la Guerra.

Después salieron para Libia, posesión del Norte de Africa considerada por las autoridades militares fascistas como una clase para cualquiera operación militar. Su posición geográfica constituye una amenaza tanto para el protectorado francés de Túnez como para Egipto y el Canal de Suez.

A la caída de la noche de hoy los dos jefes militares no habían pasado de Sicilia. El aeroplano en que parieron de esta capital se vió obligado a aterrizar en Catania a causa de un terrible temporal de arena del desierto africano.

Un representante fascista insistió en que las conversaciones militares italogermanas que comenzaron el sádo, se hicieron necesarias a causa de «los planes ofensivos de la Gran Bretaña y de Francia».

Como demostración de los que llaman los italianos intenciones «agresivas» por parte de esos dos países, citan las garantías dadas a Polonia, Grecia y Rumanía, la decisión británica de establecer el servicio militar obligatorio, la concentración de las flotas de combate inglesa y francesa en el Mediterráneo y los refuerzos enviados por Francia a Túnez.

En un centro bien enterado se decía hoy que el ministro italiano en Egipto, Serafino Maolini, que regresó a su puesto recientemente, llevó una carta personal que, se cree, contiene seguridades acerca de las amistosas intenciones hacia Egipto.

Los fascistas declaran que el propósito de la carta es contrarrestar cualquiera alarma que haya podido sentir el gobierno egipcio como resultado de los rumores que circulan con relación a los preparativos militares en la Libia.

Gayda, escribiendo en el «Giornale d-Italia» califica el sistema de garantías como «un «pretexto» que permitirá a la Gran Bretaña y a Francia «enmascarar su acción ofensiva».

Asegura que la Gran Bretaña y Francia pretenden marchar en ayuda de los países pequeños después de que se haya creado la apariencia de una amenaza mediante un «incidente fabricado».

Dice Gayda que los preparativos militares anglofranceses sirven solamente «para que el clamor italiano y alemán sea más intenso».

«Italia y Alemania—dice—están armándose y coordinando sus fuerzas y sus planes. Están defendiéndose en común contra una amenaza de ofensiva común».

Continúan embarcando hacia Abisinia múltiples familias colonizadoras italianas

ROMA, abril 30. (Transocean).—Hoy lunes embarcaron rumbo a Abisinia otras 95 familias campesinas italianas que van a establecerse en el Africa Oriental italiana.

Muchas familias encontrarán en las aldeas de Oletta y Bisciotta casas ya terminadas que han sido financiadas por la obra nacional de antiguos combatientes.

Esta organización ha asentado en Africa un total de 425 familias campesinas.

Rumanía opuesta a cualquier revisión de su territorio

Manifestaciones hechas por el Primer Ministro sobre la unidad rumana

BUCAREST, mayo 1. (AP.) — El Primer Ministro Armando Calinescu declaró hoy que Rumanía intenta «oponerse vigorosamente» a toda reclamación de los revisionistas territoriales de otros países.

«Esta no es sólo la política del gobierno sino los deseos y la voluntad de todo el pueblo rumano» dijo Calinescu en un discurso pronunciado ante una reunión de representantes obreros.

Sus manifestaciones se consideran como respuesta oficial a las recientes noticias publicadas últimamente en el extranjero acerca de que se estaban estudiando las reclamaciones que Bulgaria había formulado a este país.

Llamando la atención hacia tales noticias, el Primer Ministro dijo que «esa clase de agitación no facilita las buenas relaciones de vecindad ni aclara la situación.»

«Puedo declarar solemnemente que aunque deseamos mantener buenas relaciones con nuestros vecinos, todo gesto encaminado a mermar nuestro territorio hallará en nosotros la más firme oposición.»

BUCAREST, Rumanía, mayo 1. (Havas). — El Primer Ministro Armand Calinescu pronunció hoy un importante discurso ante cuatro mil delegados de las corporaciones obreras, y en presencia del rey Carol.

—Toda tentativa contra el territorio rumano—dijo el jefe del Gobierno, se estrellará en la más firme y sólida de las resistencias. La generación anterior tuvo la misión histórica de realizar la unidad nacional. La actual debe sacrificarse para mantener ésta. Por lo demás, Rumanía desea mantener relaciones de buena vecindad y amistad con los países limítrofes, y está dispuesta a concluir acuerdos económicos y culturales con todos ellos.

Contestando ciertos rumores circulantes en el extranjero, de los que dijo que no facilitan, ciertamente las relaciones amistosas, Calinescu manifestó que «ningún representante autorizado de Potencia extranjera hizo jamás la menor sugestión que tienda al sacrificio territorial de Rumanía. Por el contrario, nuestra política de dignidad y defensa de la integridad territorial rumanas, ha encontrado siempre perfecta comprensión.»

Roosevelt no acep- tará nuevamente la Presidencia

No se cree que el Presidente e dispuesto a aceptar su candidat por tercera vez. — Quiere, emp que le suceda alguien que suste sus mismo principios

Por JOSEPH ALSOP Y ROBERT KINTNER

WASHINGTON, abril de 1939.— una reciente reunión a la que co curría el Presidente Roosevelt y la que estaba ausente el Vicepre dente, señor Garner, el primer ma datario dijo a los circunstantes Veo que no está aquí el Vicepresi te. Podemos, entonces, hablar c entera libertad.

Aunque esta observación pod ser atribuida simplemente a la tención de hacer un chiste, no d de tener cierta significación en ta de la tirantez de relaciones ex tentes entre la Casa Blanca y el s tor moderado del Partido Dem crata.

Falta poco más de un año pa que se efectúe la convención del P tido Demócrata, en la que se det minará el candidato que sosten esa agrupación en las próximas el ciones presidenciales norteameri nas. Casi a diario los periódicos h cen mención de algún nombre q circula entre los corrilllos polític como posible candidato. En ver es en estos momentos tan aventu do predecir quién será el candid demócrata como sería predecir fecha exacta del fin del mundo. E pero, una vez hecha esta advertenc cabe examinar las opiniones que respecto abriga el señor Roosevelt analizar las consideraciones de den político que determinarán la e ción.

Opiniones de Roosevelt

En cuanto puede saberse hasta te momento, el Presidente no ha do todavía ninguna respuesta d nitiva en lo tocante a su acep ción de un tercer período. Va personas que han hablado con él tema, tienen la impresión de que señor Roosevelt no se siente dispu to a aceptar su tercera candidat y que preferiría volver a la v privada. No obstante esto, habla menudo de las ideas que tuviera su sucero. Estas ideas del Preside sirven de guía actualmente al s tor oficailista del Partido Dem crata.

Reducidas a su mínima expresi estas ideas definen el tipo de c dista que el presente mandata considera más adecuado para per tuar su obra. El Partido Demócr ta —afirma el señor Roosevelt— lo puede permanecer en el Poder continúa sindo una agrupación beral». El apoyo que preste al «n vo orden de cosas», instaurado él en su primer período, será el tandarte de batalla que levant contra su rival, el Partido Repu cano.

Naturalmente, el Presidente quiere que el próximo candidato da disculpas al electorado por errores que pueda haber cometido administración actual; pero, al m mo tiempo, sostiene también que única manera de seguir contando c los votos del elector independie es asegurándole que no pondrá a la política emprendida hace años.

«Los republicanos —habría di el señor Roosevelt— pueden afirm que están a favor de nuestras ciativas; pero la única forma de p teger lo que hemos hecho es a gurando el triunfo de un de crata.»

Esta clase de campaña polít según la doctrina que predica la C sa Blanca, sólo puede ser puesta práctica por un partidario conv cido del «nuevo orden de cosas». Senador por el Estado de Nebras señor George W. Norris, es el p tico que goza de más estimación parte del Presidente. Podría res tar candidato. Debe menciona también el nombre del Procura General, señor Robert H. Jacks que es uno de «los hombres del P sidente», como probable candid La verdad es que es muy reduc el núcleo de hombres públicos c candidatura contaría con el be plácito del señor Roosevelt: el nistro de Comercio, señor Harry Hopkins, el Procurador Fede Frank Murphy, y el Ministro de Suprema Corte, señor William Douglas, además de uno o dos por el momento se nos escapan, co tituirían dicho grupo.

La «política práctica»

Hasta los más ardientes parti rios del «nuevo orden de cosa tán contestes en que, desde el p to de vista práctico, ninguno de favoritos del Presidente, podría poner su candidatura sin salir a so de una dura lucha interna. políticos del Partido no apoyan esta clase de candidatos. Uno de observadores más avezados del cenario norteamericano manife recientemente:

—Claro está que el Preside quiere que le suceda un partida del «nuevo orden de cosas». Pero hay que olvidar que se necesita c tar con los delegados a la conv ción para imponer una candidatu Los hombres que tienen en sus m nos a los delegados son los pr dentes de los comités municipa departamentales y provinciales Partido. Estos hombres quieren c tar con un candidato cuya ment dad puedan comprender. Los «nuevo orden de cosas» no podr contar con la delegación de un lo Estado. Esta es una de esas si ciones que ne se pueden pre Roosevelt es un hombre que no de fácilmente. La mayor parte los candidatos no serán del tipo el desea. A Roosevelt nos les ag dan, ni a ellos les agrada Roo velt.

Un ejemplo práctico del enredo lítico en que se ve el Partido D mócrata lo constituye el movim to a favor del señor Douglas están haciendo los del «nuevo or de cosas». El señor Douglas es, cierto, uno de los candidatos sibles. Es un hombre idóneo, int gente y liberal sin ser extremis Su vida es una novela de la pob za transformada en riqueza por dio del tesón y de la intelige puesta al servicio del trabajo en empresas particulares.

Como Ministro de la Suprema C te, su nombre no figurará a men en las primeras planas de los riódicos; y, si lograra conquistar apoyo del Partido Demócrata en lidad de candidato presidencial, vería frente a las mismas críti que debió afrontar el actual Pre dente de ese Tribunal, señor Char Evan Hughes, cuando se retiró cuerpo para presentar su candi tura a la Presidencia.

El señor Douglas es amigo ínti y ex-director de la campaña polí ca del Senador Francis Maloney su mismo Estado de Connecticu pero nunca se asoció a los políti que dominan el organismo electo de ese Estado. Los mismos obstác los tendrían que salvar todos «hombres del Presidente». En el ca del señor Douglas, es lástima así sea, porque sería un buen ca didato.

(Derechos reservados a DIARIO DE LA MARINA, por «North American Newspaper Alliance».)

M.E.C.D. 2016

SUPLEMENTO DIARIO EN ROTOGRABADO

DIARIO DE LA MARINA

ACTUALIDAD NACIONAL E INTERNACIONAL

LA HABANA, Martes, 2 de Mayo de 1939.

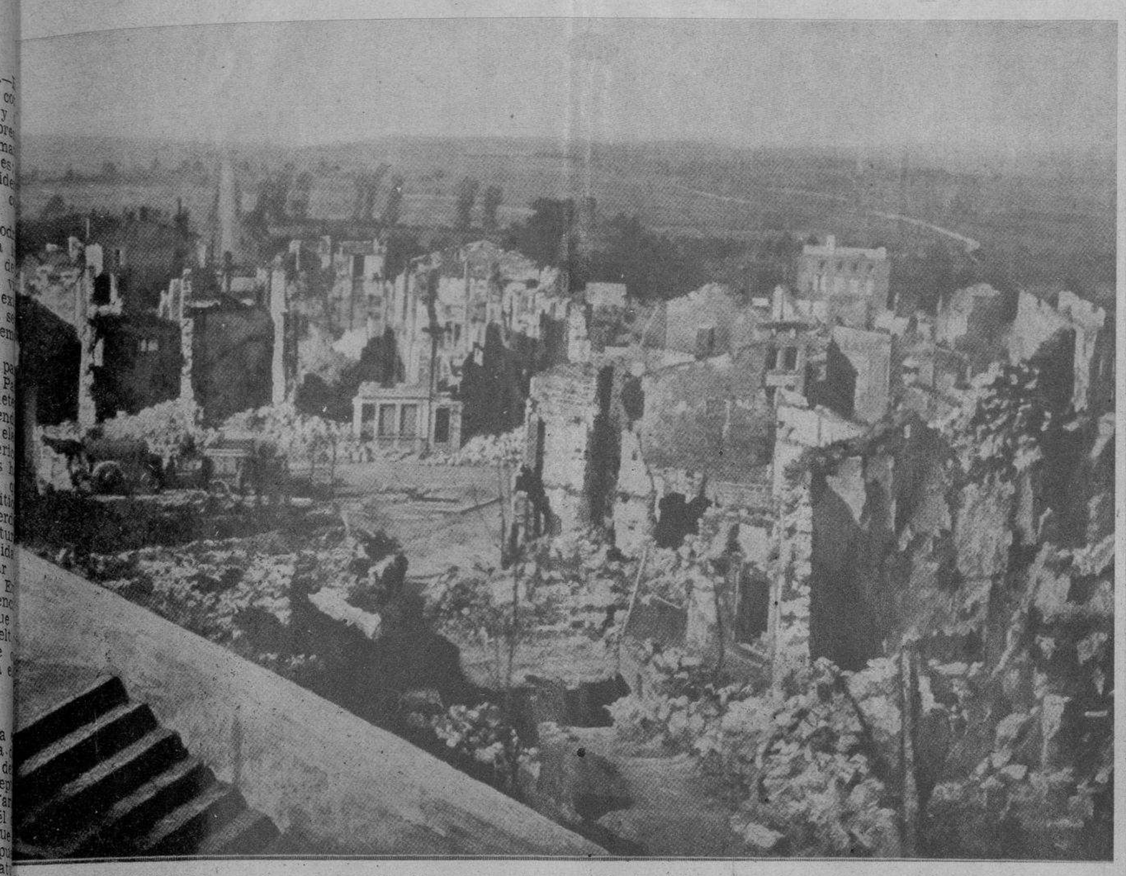

ESCENAS como esta nos son familiares, y pueden reproducirse nuevamente. Se trata del pueblecito de Clermont (en Argonne, Francia), donde se combatió meses enteros, en 1915, tomándose las casas por trincheras.

LA GUERRA en el mar.—Un acorazado ha saltado hecho pedazos, al fondo. Los hombres de su tripulación se abrazan desesperadamente a las lanchas. Escenas como estas—en los torpedeamientos de buques mercantes—produjeron centenares de víctimas inocentes.

NO ES UNA FANTASIA de artista, sino la foto del encuentro brutal franco-alemán, sostenido en Chateau-Thierry. Desde las casas, los franceses se lanzan a contener el asalto de la Guardia Prusiana.

ESCENAS PASADAS QUE VUELVEN A LA ACTUALIDAD

Aunque la guerra no sea un hecho inmediato, vuelve a hablarse de ella en Europa—nuevamente en tensión como en aquellos días de julio de 1914. Estas escenas nos hablan del drama de 1914-1918, al parecer olvidado por el mundo en los actuales momentos; y la actualidad retorna, como entonces, a ceñirse a los temas bélicos. En esta página se reproducen varios cuadros de la tragedia iniciada en 1914, que convendría tener presentes ahora, ante los abismos que se abren para Europa y para el mundo, con la consiguiente amenaza para nuestra civilización.

EL ESPANTO se pinta en los rostros de estos soldados. Se trata de un ataque en masa de los alemanes, contra las líneas británicas. Una granada acaba de abrir una brecha en la carne humana. Más que cualquier otro sentimiento, los rostros nos muestran su horror en el gesto.

M.E.C.D. 2016

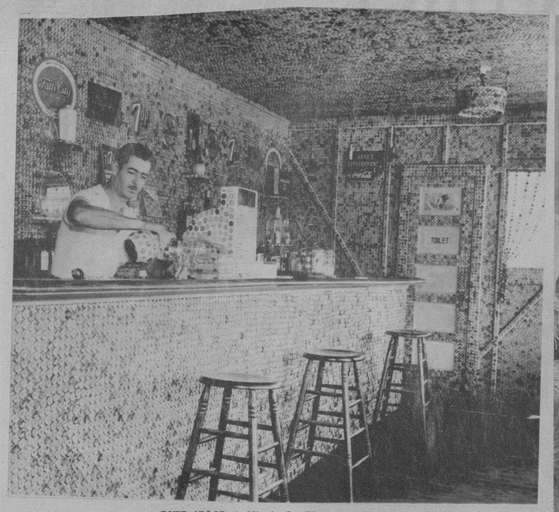

ESTE SEÑOR de Miami—Joe Wise—ha tenido la paciencia de recoger la insignificancia de 600.000 tapas de botella, decorándose con ellas este saloncito que, en verdad, es bastante original. El trabajo de recoger las tapas le ha durado más de año y medio. (Foto Wide)

BELLEZAS representantes de toda California formaron este decorado atractivo en Venice, presentado en el acontecimiento cómico anual que se celebra en la famosa playa. (Foto Wide)

UN DETALLE de la presentación en el Salón de la General Motors, que llevará el título de Caminos y Horizontes, en la Feria Mundial de New York. Todo el coche es transparente, mostrando de esta suerte su interior a los visitantes. (F. W)

TODA ESTA cantidad de enanitos llegó recientemente a New York, a bordo del «Ile de France», para presentarse en la Ciudad del Milagro, de la Feria Mundial. Como los enanos de Gulliver, quieren acabar con el gigante. (Foto Wide)

OLIVER Hardy (izquierda) se deja besar por Stan Laurel, después de haber terminado felizmente la filmación de otra película en Hollywood. Se trata nada menos de una cinta en la que los cómicos actores aparecen de aviadores. (F. W.)

OTRA FORMA de trailer, sin trailer, para viajes, es la ideada por este par de señoras inglesas. La «habitación» se improvisa encima del coche. (Foto Wide)

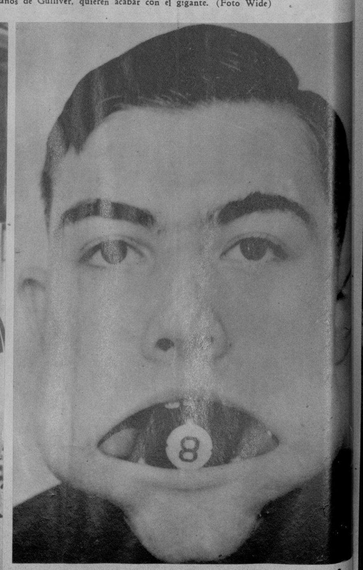

ESTE ANGELITO—un estudiante de Oklahoma City—se ha introducido en la boca cuatro bolas de billar. Claro, que no para comérselas. Leonard Hanson —tal es su nombre—hace otras monerías, como estrujar entre sus dientes las naranjas de una vez. (Foto Wide)

Brian Aherne, en «Juarez».

Bette Davis, en «Juarez».

Carlota (Bette Davis), en «Juarez».

Paul Muni, en «Juarez».

LAS GRANDES PELICULAS

POR MARIA FERNANDA ALTAMIRA

COMO avanzada de lo que será la magna película de Warner, «Juárez», la interpretación de cuyo protagonista está a cargo del supremo artista de las caracterizaciones maravillosas, Paul Muni, ofrecemos a nuestros lectores algunas fotografías de la obra que dan idea aproximada de la fidelidad con que han sido escogidos los tipos y reflejado el ambiente de la época.

El director de la película, William Dieterle, ha pasado largos meses en México con Paul Muni, dedicados ambos a una minuciosa investigación histórica, para que todo en la película tenga la mayor autenticidad.

La filmación en los estudios de Warner ha revestido caracteres imponentes. Se construyeron para ella 65 monumentales escenarios—31 interiores y 34 exteriores—en adición a lo cual se han filmado innumerables escenas de conjunto en el propio México.

Entre los escenarios, todos a cual más bello, llaman nuestra atención los de los salones de Napoleón III en las Tullerías, el Salón de Banquetes del palacio de Miramar y el Salón del Trono en el Castillo de Chapultepec. Pocas veces se habrá visto en el cine nada tan suntuoso.

Los escenarios completos de la película ocupan una extensión de cerca de 20 acres, en el rancho que la Warner tiene en Calabasas, a pocas millas de Hollywood; y en su construcción trabajaron cientos de obreros durante más de dos meses.

Paul Muni se ha olvidado durante la filmación de su propia personalidad. Ha dejado de ser Paul Muni, para convertirse en Benito Juárez. Durante meses enteros le hemos visto prisionero voluntario en su preciosa casa de Palos Verdes, a la orilla del mar, estudiando sin descanso todo cuanto se ha escrito acerca de la vida del patriota mexicano; todas las obras voluminosas del propio Juárez, y la historia completa de México durante aquel período interesantísimo. En México adquirió tras un estudio constante y concienzudo, todos los manerismos y costumbres del mexicano inmortal, y *para meterse dentro del personaje* ha vivido la vida de Juárez en su propia vida durante los últimos meses.

Juárez era, según la historia, un hombre silencioso de muy pocas palabras. Muni apenas habla últimamente. Juárez era muy lento en sus movimientos. Muni, a pesar de su carácter nervioso e inquieto, ha adquirido una calma suprema en todo cuanto hace. Juárez vistió siempre de negro. Desde que comenzó a estudiar las características del personaje, Muni no se ha vestido de otro color. Hasta su cutis parece haber cambiado, sin necesidad de maquillaje, oscureciéndose como si fuera el de un indio auténtico. La transformación ha ido efectuándose poco a poco ante nuestros ojos, que ahora comienzan a darse cuenta de ella con verdadera sorpresa. Como ocurrió anteriormente con sus caracterizaciones de Louis Pasteur y de Emilio Zola, Muni nos dejará un recuerdo imborrable de su Juárez.

Otro tanto podríamos decir también de Bette Davis en su meticulosa caracterización de la desgraciada Emperatriz Carlota; como de Brian Aherne en Maximiliano, de John Garfield como Porfirio Díaz, de Claude Rains como Napoleón III, de Gale Sondergaard como la Emperatriz Eugenia y de todos cuantos artistas notables tienen a su cargo la interpretación de los personajes históricos tan conocidos de todo el mundo en nuestros países.

El elenco de «Juárez» es el más importante de cuantos se han reunido hasta ahora. Entre los artistas encargados de los principales papeles—más de 30 entre todos—figuran los nombres de Joseph Calleia, Gilbert Roland, Montagu Love, Harry Davenport, Henry O-Neill, Bill Wilkerson y Pedro de Córdoba.

En la película toman parte más de 200 artistas con partes habladas, además de los cientos de extras. Y el resultado de todo este esfuerzo ha sido tal que al encontrarse la empresa con una magna obra de arte, que sería un verdadero atentado matilar en el Departamento del Corte, se pensó en la posibilidad de exhibirla como si fueran dos películas en sucesión. En los momentos en que escribimos estas líneas se ha desistido de este procedimiento por las dificultades que entierra. Habrá que hacer cortes irremediablemente.

Pero aún así será «Juárez» una de las joyas auténticas que tan alto han puesto en el mundo el nombre del cine americano.

Hollywood, marzo de 1939.

John Garfield, en Porfirio Díaz, de «Juarez».

Una hermosa escena—luz y sombras—de «Juárez».

Eugenia (Gale Sondergaard), y Napoleón (Claude Rains), en «Juarez».

M.E.C.D. 2016

Listo ya para almacenarlo. El valor de estos montoncitos excede a los veinte mil pesos.

El proceso para lograr estas barras de oro, termina en la numeración que le está colocando el martillo.

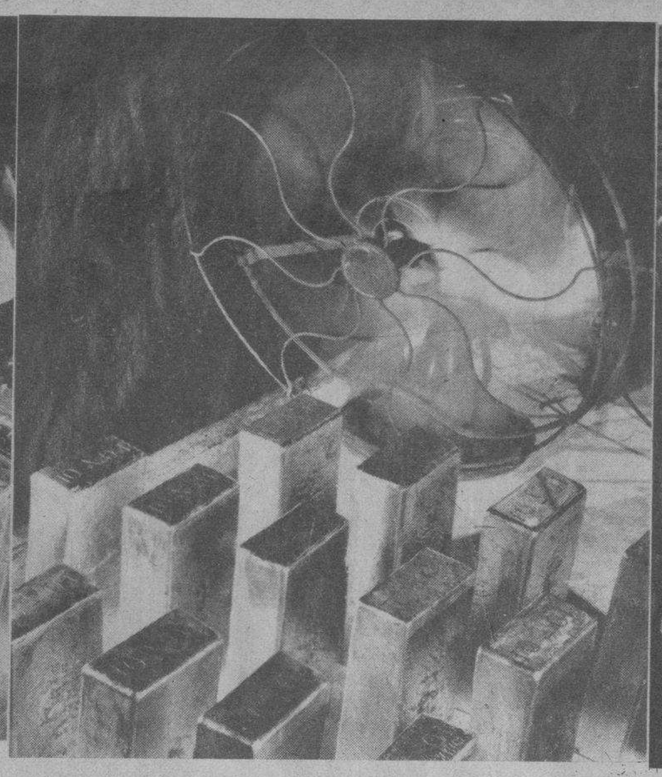

El ventilador es empleado al final de la elaboración de las barras de oro.

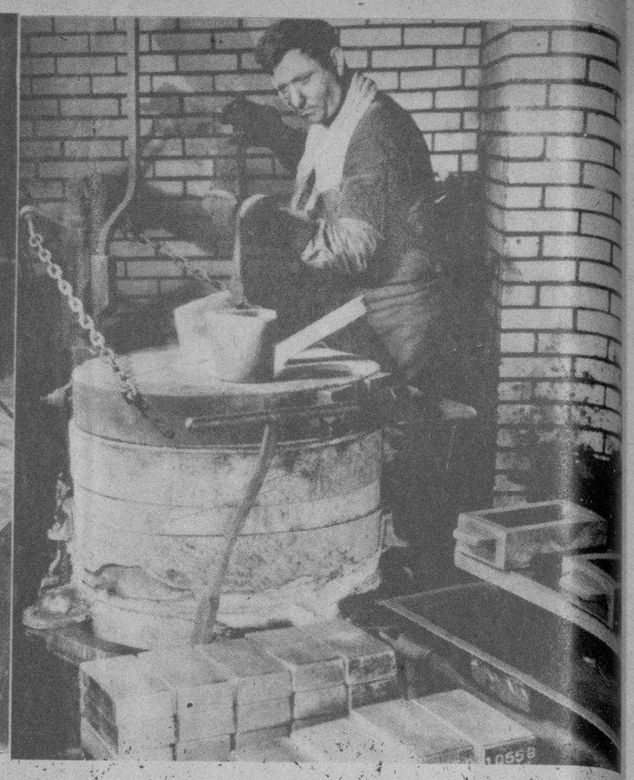

Un detalle de la fundición del oro, transformándolo en barras.

UN OFICIO QUE TIENE MAS DE 3,000 AÑOS

HAY entre los más antiguos oficios del hombre uno que une a su antigüedad una característica sugestiva: el de un lugar donde nuestra llegada fué saludada su escasa divulgación. No pretendemos brindarlo al lector como un medio de ganar dinero. Hablaremos de él a título de curiosidad, simplemente. Y porque no deja de ser significativo el hecho de que una ocupación que tiene más de treinta siglos sea desconocida por la mayor parte de la gente.

Se trata del oficio de batir oro. Es decir, de convertir en delgadísimas láminas flexibles y casi etéreas el precioso metal. ¿Con qué objeto? Con muchos. Con el oro batido se hacen las letras doradas de las vidrieras, adórnanse muebles, lámparas, marcos de cuadros o fotografías, etc. Con él se cubren cúpulas de edificios, como en el caso del Capitolio de Washington, y cuerpos de bailarinas, como en el de Hasoutra, en su presentación en París. Y con él, por último, se hacen hasta manjares, como ocurre en la India, donde los helados son servidos con una especie de crema hecha a base de oro.

Y ahora veamos por qué han subsistido a través de tres milenos la industria y el oficio del oro batido: hasta ahora no ha aparecido metal alguno capaz de reemplazar al oro en ninguno de los usos a que se le destina. Ningún otro método ideado pudo, por otra parte, lograr los resultados de procedimiento secular ni puede ser batido en igual forma.

Hay en el oficio de batir oro un «snobismo» parecido al de las clases sociales, y una curiosa tradición de herencia. El batidor de oro lo es casi por ley atávica.

Y esa curiosa tradición de herencia, y ese a modo de ley atávica, hacen que el batidor de oro nazca ya predestinado a esa labor. Como los reyes, los batidores de oro heredan su arte y su oficio, que son a la vez su estirpe y su blasón. Y es que el batir el oro parece haber sido, desde hace treinta centurias, un oficio familiar. A través de los siglos y los siglos, el artífice guarda celosamente el secreto de su profesión, que sólo sus hijos conocerán a su muerte.

En Estados Unidos existen actualmente unos quinientos batidores de oro, todos los cuales residen en las grandes ciudades. En Nueva York hay alrededor de un centenar. Estos hombres trabajan en pequeñas habitaciones interiores, oscuras, de pesado ambiente, situadas la mayor parte de las veces en casas de vecindad. El calor es insoportable allí, porque el oro tiene que ser batido a elevadas temperaturas y en un ambiente seco. La atmósfera es pesada, porque el más ligero aire puede hacer volar muchos dólares de oro, o, por lo menos, rasgar en pedazos las sutiles láminas.

El batir oro es un oficio relativamente mal pagado. Para los veteranos en ese arte, treinta dólares a la semana es el sueldo más elevado. Además, el trabajo tiene sus temporadas. En las épocas húmedas, o sea en el verano, la producción es casi nula.

¡250.000 LAMINAS EN UNA PULGADA!

Algunos de esos quinientos artesanos que hay en Estados Unidos venden su producción por su cuenta a cualquiera de las grandes empresas que se dedican a comerciar con el oro batido en láminas. Hay maquinarias modernas que substituyen, en pequeña parte, el martilleo del batidor en sus primeras etapas, pero en general sigue prefiriéndose el oro batido a mano, porque siempre es más perfecto.

Un batidor que conozca bien su oficio es capaz de extender una onza de oro de veintitrés quilates hasta formar una plancha de doscientos pies cuadrados. Las láminas tienen un espesor casi imposible de determinar, y se comprenderá mejor diciendo que se necesitan 250.000 una sobre otra, para que alcancen a una pulgada. Unas mil quinientas, colocadas en la misma forma, serían más o menos igual a la página de esta revista.

Los ingleses y japoneses son rivales inferiores de los norteamericanos en el batido del oro, pero los alemanes les superan, a tal punto que Estados Unidos se vió obligado a introducir elevadas tarifas aduaneras a la importación de ese producto procedente de Alemania. El oro batido alemán es una tercera parte más delgado que el norteamericano, lo cual quiere decir que los «libritos», conteniendo exactamente igual número de láminas, llevan tres dólares de oro, en lugar de cinco que contienen los de producción norteamericana.

EVOLUCION DEL ARTE

El arte del batido ha progresado enormemente con el tiempo. Las láminas, en la época de la Roma Imperial, sólo tenían un espesor de 70.000 por pulgada y extendidas alcanzaban a cubrir unos sesenta y cuatro pies cuadrados. Los batidores de oro de París, en 1621, batieron un «record» para aquella época, alcanzando a una superficie de ciento cinco pies cuadrados. Pero la finura de las láminas fué aumentando con el tiempo. Y los resultados que actualmente se obtienen en Alemania y Estados Unidos obedecen al empleo de oro más puro y de una mayor habilidad del artesano.

Cuando el oro llega a manos del batidor, ya va en láminas finísimas. Para hacerlas, se emplean unos rodillos movidos a motor, que convierten a los lingotes en largas cintas de una pulgada de ancho, por ocho yardas de longitud y un espesor de 800 por pulgada. Hasta abí puede llegar la máquina. En adelante, la labor tiene que estar exclusivamente a cargo del artesano.

«FILM» DEL BATIDO DEL ORO

La primera operación del batidor de oro, al recibir esas cintas, es la de hacer lo que ellos llaman un «cutch».

Con una tijera, el batidor va cortando la cinta en cuadraditos de una pulgada, o sean doscientos diez por cada cinta. Esos cuadraditos son puestos uno sobre otro, colocando entre ellos unas hojitas de papel de arroz de cuatro pulgadas cuadradas. Terminado el «cutch», lo introduce en un sobre de pergamino, confeccionado con antiguos documentos de varios siglos, que se importan de Inglaterra y que son de cuero de oveja, único material que puede resistir de cuatro a seis meses de batido.

Una columna de mármol o granito, de un pie cuadrado por dos de altura, con soportes de maderas hundidos en tierra, hace las veces de yunque. El batidor empieza a golpear el «cutch» con una maza de dieciséis libras que lleva generalmente algunos siglos en posesión de su familia y que, para él, es tan preciosa como para un concertista un violín Stradivarius.

Cada veinte minutos, el batidor lleva a cabo una operación que llenaría de asombro al lego que le observara. ¡Se sienta sobre el «cutch», a la manera de la gallina que está empollando los huevos! Sólo así puede establecer, con exactitud, si el oro que está bateiendo se calienta demasiado. Esa operación determina también cuándo ha llegado el momento de enfriar. Generalmente, una hora es suficiente para terminar esta primera operación, al cabo de la cual el oro se ha convertido en láminas del mismo tamaño que las hojas de papel de arroz, o sea cuatro pulgadas cuadradas. El oro en ese estado es el que utilizan los dentistas para orificar las dentaduras.

La operación número dos es hacer el «shoder». El batidor divide el montón de láminas en cuatro partes, utilizando para ello la «cruz», que es, como lo indica su nombre, una cruz de bambú, con su manija, que el artesano aplica a la pila, presionando fuertemente hasta dividirla. Las cuatro partes son puestas una sobre otra, pero introduciendo entre ellas unas planchas de cinco pulgadas cuadradas de «cuero de batidores». Este cuero es el más fino y suave que se conoce y el único que sirve para ese fin. Se obtiene del intestino ciego de los novillos, y para un solo «shoder» se necesitan los intestinos de trescientos ochenta animales. Sólo hay en el mundo una fábrica que convierte el intestino ciego en cuero para batidores. Dicha fábrica está en Inglaterra y opera desde hace más de ciento ochenta años.

El cuero resiste alrededor de 2.500.000 golpes sin romperse, pero si se introduce en él cualquier partícula de arena, se rasga como si fuera papel de seda. Con anterioridad a ser exportado, ese cuero es cepillado con una pata de conejo y yeso extraído de las canteras de Cornwall, que le protege. Antes de usar cada «shoder», hay que someterlo a una operación de secado a alta temperatura, para eliminar toda humedad, pues de lo contrario, ésta haría pequeños agujeros en las láminas de oro.

La tercera operación consiste en hacer un molde, idéntico al «shoder» en su material, tamaño y método de construcción. Pero la maza para esta operación pesa sólo ocho libras y el batido dura aproximadamente cuatro horas.

La última operación es la de hacer los libritos con las láminas de oro. Los batdiores forman las láminas en pequeños cuadros, pero la mujer, que siempre tiene más paciencia y delicadeza para las tareas engorrosas, se hace cargo de la misión de colocar las láminas en los libritos. Utilizando unas pinzas de palisandro, colocan veinticinco láminas en el librito, que tiene otras tantas hojas de papel liberalmente untadas de almagre rojo, para impedir que el oro se pegue a ellas.

OCHO AÑOS DE APRENDIZAJE

Se necesitan por lo menos ocho años de aprendizaje para llegar a ser un buen batidor de oro, muchos años más para que el artesano pueda considerarse un experto. Y nadie sabe cuántos para que el obrero pueda llegar a ganar treinta dólares semanales. ¡No es extraño que el número de artesanos especializados en este oficio vaya disminuyendo diariamente! Y por primera vez desde que los Faraones reinaron en Egipto, los hijos de los batidores de oro se niegan a seguir el oficio de sus padres, despreciando la preciosa colección de mazas mucho más viejas que ellos.

El oro líquido, que los laboratorios van perfeccionando día a día, está compitiendo ya con el oro batido en muchos aspectos de la industria. Y si no cambian las cosas, lo cual no es probable, el oro líquido quedará dueño del campo dentro de poco, con lo que desaparecerá definitivamente después de tres milenios el poco productivo pero curioso oficio de batir oro.

Aquí hay dos millones en oro, que fueron remitidos a los EE. UU. desde Europa.

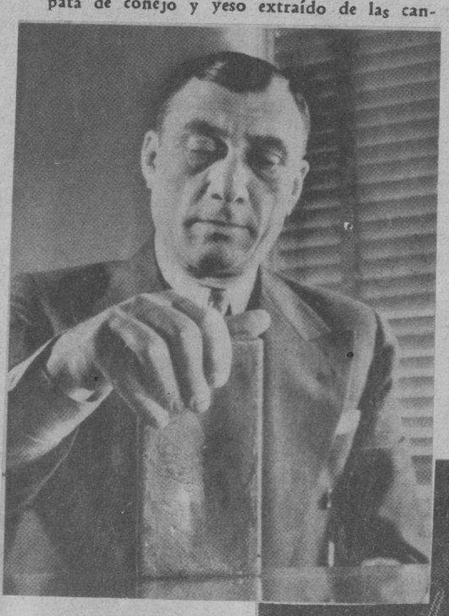

Este hombre tiene un cargo de mucha responsabilidad: comprobar el peso de las barras de oro.

Un batidor de oro. Este señor tiene un oficio, ya célebre en la época de los Faraones.

M.E.C.D. 2016