1 A SECCION 1

SERVICIO DE ASSOCIATED PRESS. Esta queda autorizada para usar nuestro servicio y noticias de información.

Servicio exclusivo de la agencia «Havas» y del «Herald Tribune», de New York.

DIARIO DE LA MARINA

El DIARIO DE LA MARINA es el periódico más antiguo de Cuba. Fué fundado en el año mil ochocientos treinta y dos.

Servicios especiales de España. Hilo directo con New York y recepción directa por radio de otros servicios.

1 A SECCION 1

AÑO CVII.—NUMERO 103 ACOGIDO A LA FRANQUICIA POSTAL LA HABANA, DOMINGO, 30 DE ABRIL DE 1939.—SANTOS AMADOR, LORENZO Y CATALINA DE SENA TIEMPO PARA HOY: BUENO PRECIO: 5 CENTAVOS

EL PLAN DE OBRAS PUBLICAS QUE PROPUGNA EL GOBIERNO CONJURARA EL PROBLEMA DEL DESEMPLEO EN LA NACION

(COLUMNA CINCO)

REPLICARA BECK, EL HOMBRE FUERTE DE LA REPUBLICA DE POLONIA, AL MENSAJE DEL CANCILLER HITLER

Opinan las clases económicas que la publicación del "Libro Gris" no debe ser causa para se retrase el reconocimiento del Gobierno del Generalísimo Franco

Ese libro, dicen, se refiere sólo a asuntos pretéritos, y no resolverá, por tanto, el problema del presente

Afirman, además, que un asunto de tanta trascendencia para la economía nacional, no debe estar supeditado a la publicación de un documento. Sigue la repatriación de ex-combatientes cubanos

Las Corporaciones Económicas continúan esperando que surja el reconocimiento del Gobierno Nacionalista español, en vista de los evidentes beneficios que para la economía nacional representa el hecho de que Cuba haya iniciado aún sus relaciones diplomáticas con la nación hispana. Por ello, créese que en esta semana se hará una nueva gestión en el sentido de dicha medida, porque si bien es cierto se ha dejado traslucir que el reconocimiento del régimen de Burgos tendrá efecto una vez publicado el «Libro Gris» de la Cancillería, también es cierto que la confección de dicho volumen se está haciendo con lentitud. Hasta tal punto, que aún no se ha comenzado a corregir las pruebas del mismo, y, por tanto, no se ha iniciado su impresión.

Se estima que un asunto de tanta trascendencia para la nación no debe estar supeditado a la publicacion del citado «Libro Gris», que, por otra parte, recoge asuntos del pasado, sin que venga a resolver ahora ningún aspecto del problema existente. Y este problema, que, como dejamos dicho, tiene honda repercusión en lo económico, se ha reflejado claramente en las ventas de tabaco manufacturado en el último mes. En marzo de 1938 se vendió tabaco de esa clase por $26,713, cantidad baja, desde luego, originada por la contienda. Pero en el actual 1939, la venta ascendió sólo a $15.020, a causa de la incertidumbre existente para la ampliación de negociaciones. Y se señala este aspecto relacionado con la industria tabacalera, como un ejemplo de lo que sucede con otras actividades del comercio y de la industria, en sus nexos con España.

LA REPATRIACION DE LOS EX COMBATIENTES

Una comisión de miembros de la Asociación Pro Repatriación de Cubanos Ex combatientes en España, visitó ayer la Cancillería, a fin de continuar sus gestiones en torno a la repatriación de los que aún se encuentran en los campos de concentración de Francia.

Significaron a los periodistas que estaban laborando intensamente a fin de que Hacienda sitúe los 12.500 pesos que restan del crédito de 25 mil pesos concedido para auxilio y repatriación de cubanos residentes en España y Francia.

Confirmando nuestras informaciones anteriores podemos señalar que los numerosos cubanos que están en España y Francia —entre ellos mil mujeres y niños— y que desde hace más de año y medio venían solicitando protección de la Cancillería, se quedarán sin venir a Cuba, salvo que se vote un nuevo crédito al efecto.

Como se sabe, el inicio de las gestiones de dicho crédito de 25 mil pesos se debió a la necesidad de repatriar a esos desventurados cubanos, víctimas de las derivaciones de la guerra civil hispana.

Pero al terminarse la contienda y unirse a esos centenares de cubanos necesitados los ex combatientes, están resultando éstos los únicos agraciados.

NO SE PUBLICARA MAÑANA EL «NOTICIERO DEL LUNES»

Mañana, con motivo de celebrarse la Fiesta del Trabajo, no se editará el «Noticiero del Lunes».

Siguiendo una costumbre que es tradicional ya en la casa del DIARIO, no se publicará periódico alguno.

Sépanlo así nuestros lectores.

Llegó a Roma la máxima figura militar alemana

Concédese gran importancia a esa visita. Homenajes al grupo de estadistas húngaros

ROMA, abril 29. (Havas).—El general Von Brauchitsch, comandante en jefe del ejército alemán, y el grupo de personalidades militares que le acompañan, llegaron esta noche a Roma, siendo recibidos en la estación por el Subsecretario de la Guerra, general Alberto Pariani, el Jefe del Estado Mayor del ejército italiano, y numerosos altos oficiales, así como por el embajador de Alemania, Von Mackensen, y los miembros más destacados de la colonia alemana. Una compañía de granaderos rindió honores. La estación estaba adornada con banderas de Italia y el Reich.

El general Von Brauchitsch, quien dirigirá a Libia la semana próxima para entrevistarse con el mariscal Italo Balbo, conferenciará largamente en Roma con los jefes del ejército italiano, y será recibido por el Primer Ministro Mussolini.

Dió Hitler anoche un banquete en honor de los estadistas húngaros

BERLIN, abril 29. (Havas).—El Führer-presidente Hitler ofreció esta noche un banquete en honor del Regente Ministro de Hungría, conde Csaky, y de su Ministro de Estado, conde Csaky, llegados esta tarde a Berlín para una conferencia oficial con los gobernantes alemanes. Asistieron, además de los estadistas húngaros y de sus esposas, el Ministro de Hungría, el gobernador de Roma, príncipe Próspero Colonna, su excelencia el mariscal Goering, los miembros del Gabinete del Reich y cierto número de personalidades civiles y militares.

Inmediatamente al banquete, y poco después de su llegada a Berlín, los condes Teleki y Csaky fueron recibidos por Hitler en la cancillería. Terminada esa visita, los húngaros se dirigieron a las oficinas del mariscal Goering, en el Ministerio del Aire, y por último a las de Rudolf Hess.

Están que Teleki y Csaky lleven proposiciones a Berlín

BUDAPEST, abril 29. (Havas).—Rumor circulante en Eslovaquia dice que los condes Teleki y Csaky llevan a Berlín un proyecto, ya aceptado por el Primer Ministro Mussolini, para incorporar la región eslovaca a Hungría, ha sido desmentido esta noche en Budapest, en otros círculos políticos se declara ignorar cuanto se relacione con ese proyecto.

Sin embargo, no se niega en esta capital que la anexión de Bohemia y Moravia al Reich alemán, así como la constitución de Eslovaquia en Estado independiente, son hechos que han de conducir necesariamente a la revisión de las relaciones políticas que Hungría sostiene todavía con la antigua república checoeslovaca.

Disposiciones para regular el tránsito en la manifestación

Varias calles serán cerradas al tránsito de vehículos. El público ocupará las aceras

Con motivo de la manifestación obrera de mañana, primero de mayo, el capitán Enrique Torres, Jefe de la Sección de Tránsito, ha dispuesto lo siguiente:

Qué a partir de las siete de la mañana de dicho día, hasta la terminación del expresado acto, permanecerán cerradas al tránsito, las siguientes calles:

San Lázaro, de Infanta a Prado; Monserrate y Zulueta, desde la Avenida del Puerto a Refugio; Refugio, de Monserrate a Prado, y Prado impar, de Malecón a Neptuno.

Estarán expeditas al tránsito de vehículos, las calles siguientes:

Avenida del Puerto, Malecón, Marina, Infanta, Varela, Galiano y Aguila.

El tránsito por la calle de Colón será solamente hasta la esquina de Aguila.

Desde las diez de la mañana hasta la terminación del acto, también ha sido suprimido el tránsito de vehículos por Prado, Neptuno a Dragones, y por San José, de Zulueta a Consulado.

Queda terminantemente prohibido el uso de alto-parlante o magnavoces en el expresado acto.

Se le advierte al público que deberá permanecer sobre las aceras, a fin de que no tenga necesidad la policía de requerirlo. Estando sobre las mismas no interrumpirán el paso de los manifestantes.

LA LIBERACION de la cuota mundial de azúcar tendría que ser acorde con las cláusulas del Convenio Internacional.—(Vea la página 22)

El mal servicio de limpieza de calles se debe la pestilencia en La Habana

Así lo dice el Jefe del Servicio de Desinfección. Asegura que las basuras amontonadas en los tragantes pluviales son el origen. El medio con que se combate, no es del todo eficaz

El doctor Antonio Gálvez Gómez, Jefe del Servicio de Desinfección de la Jefatura Local de Sanidad de esta capital, con motivo de lo publicado por el DIARIO DE LA MARINA en su anterior edición referente a la gran pestilencia que sufre la Habana, nos explica que esa pestilencia es producida a nivel de los tragantes pluviales de la vía pública».

Sobre dichos tragantes, continúa diciéndonos el Jefe de Desinfección, sucede como ocurre hoy, es deficiente el servicio de limpieza de calles, que almacena gran cantidad de basuras y substancias orgánicas fácilmente putrescibles. El calor reinante y las lloviznas caídas en estos días han bastado a producir la rápida descomposición de dichos detritus y, subsecuentemente, el insoportable mal olor que se denuncia.

Agregó el doctor Gálvez Gómez que durante el pasado mes de marzo este mal se agravó en la zona comercial comprendida desde Obrapía a O-Reilly y desde Aguacate al litoral.

«Como procedimiento general encaminado a combatirlo, nosotros empleamos, sistemáticamente —dice el Jefe de Desinfección— una solución desodorante a base de cloronaftholeum, que vertemos, utilizando una pipa exclusivamente destinada a ese fin, en los tragantes mal olientes. Durante dicho mes de marzo fueron tratados en la forma expuesta, 1,788 tragantes pluviales en distintas zonas de la ciudad y, durante el mes actual, llevamos tratados una cifra que sobrepasa a la expresada.

«El remedio no pasa de ser un paliativo de eficacia efímera; pero es que, por el momento, no tenemos otro mejor a nuestro alcance».

Y termina diciendo el Dr. Gálvez: «Un aguacero torrencial que fuera capaz de arrastrar los detritus acumulados en los tragantes, dejando expeditas las galerías pluviales, sería mucho más eficaz que la solución de cloronaftholeum empleada por nosotros. Y mucho más eficaz que todo sería el que pudiéramos contar con un mejor servicio de limpieza de calles, que lograra evitar que los tragantes pluviales de nuestras rúas se conviertan, como están convertidos hoy, en depósitos permanentes de basuras».

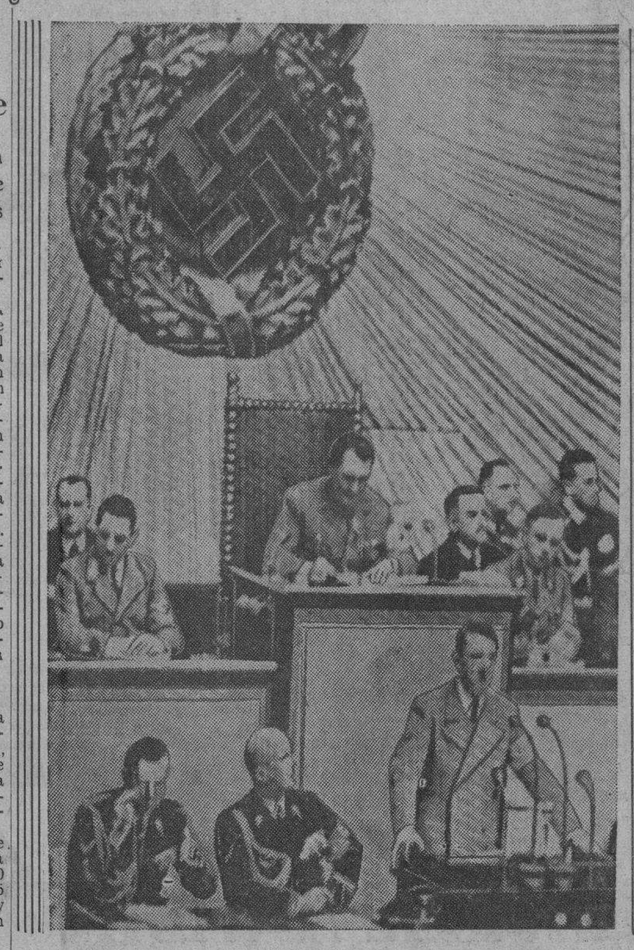

El Canciller alemán, Adolfo Hitler, leyendo su fogoso discurso ante el Reichstag. (Radio-foto de Editors Press para el DIARIO DE LA MARINA)

Creen que la visita del Ministro de Estado rumano a Italia será de gran provecho para sus mutuas relaciones

Es posible que se llegue a un arreglo rumano-húngaro, solucionándose grave problema. Mussolini anuncia muy importantes mejoras de hombres y armas en el Ejército

ROMA, abril 30. (Domingo). (Havas). El ministro de Estado de Rumania, Gregorio Gafencu, es esperado hoy en Roma, procedente de París. En los círculos fascistas se concede a la visita una importancia especial, de un interés que rebasa lo protocolario. De las entrevistas del canciller rumano con los gobernantes italianos, hay mucho que esperar. Es cierto que no se cuenta con resultados inmediatos, pero sí que el contacto servirá para aclarar la situación entre Roma y Bucarest, cuyas relaciones quedaron paralizadas debido al apoyo que el fascismo dió al revisionismo húngaro. Sin embargo, Italia es una nación que siempre se ha interesado por Rumania, y más ahora que, con la ocupación de Albania, tiene un pie en los Balkanes.

En Roma se da todo su valor al factor que constituye la posición rumana en el centro de la península balkánica, y a la influencia, cada día más fuerte, del Eje Roma-Berlín sobre esa región de Europa. En este sentido, se observa síntomas favorables, en la actitud que Gafencu adoptó en Londres y París donde según los comentaristas italianos, aquél se mostró siempre muy reservado al plantearsele los más importantes problemas europeos, revelando con ello la decisión de no comprometerse a nada.

Se llega a creer que es muy posible un acuerdo rumano-húngaro, para satisfacer las reivindicaciones de Hungría sobre la Transilvania. Además, existe la aspiración italiana a asegurarse el aprovisionamiento del petróleo que necesita, mediante un arreglo con los rumanos. Ciertos artículos de la Prensa romana son muy significativos, en relación con esto. El periódico «Il Tevere» recuerda que el general Ludendorff, cuartelmaestre general de los ejércitos alemanes en los últimos tiempos de la guerra mundial, escribió que la necesidad urgente de los imperios centrales de carburantes en gran escala, fué el origen de la campaña y conquista de Rumania, en 1916. Teniendo siempre muy presente que Rumania es el quinto país del mundo, en cuanto a producción petrolera, se comprende que el Eje no desdeñe jugar la carta rumana, y que se preste tanta atención a los eventuales resultados de la visita que hoy inicia el Ministro de Estado Gafencu.

Mussolini anuncia una nueva expansión del ejército italiano

ROMA, abril 29. (AP).—El primer ministro Mussolini anunció hoy una nueva expansión del ejército italiano como contra golpe, según se dice en los centros fascistas, contra los esfuerzos anglo-franceses para formar una extensa alianza europea.

El programa comprende un aumento en las proporciones del Ejército, que ahora cuenta con un total de 1.250.000 hombres, la compra de nuevo equipo, y el reforzamiento de las fortificaciones de la frontera y de las costas.

El costo del programa no se ha dado a conocer, pero los fascistas informados dicen que será «considerable», que se incluirá en un presupuesto extraordinario para diez años, y que se elevarán los impuestos.

El periodista Virginio Gayda en el «Giornale d-Italia» describe el anuncio que hizo hoy el Duce como «otra respuesta concreta de Italia a la política de cerco que las grandes democracias están intentando llevar a cabo contra Italia y Alemania».

El Duce anunció los planes para el aumento y perfeccionamiento del ejército en el consejo de ministros de hoy, presentando un informe detallado acerca de la conferencia que celebró hace dos días con el ministro de Hacienda Paolo Thaon di Revel, el jefe del estado mayor del ejército y el subsecretario de la Guerra.

El comunicado que se dió hoy a la prensa dice:

«Los nuevos créditos concedidos al ejército están destinados a aumentar aun más su eficiencia, lo mismo desde el punto de vista de la efectividad que del punto de vista del equipo y de la organización defensiva territorial».

El 17 de abril Italia anunció un aumento de los créditos anuales para el ejército en 25 millones de pesos anuales durante los próximos diez años, «para aumentar la eficiencia del mismo».

El coronel general Walter von Brauchtisch, jefe del Estado Mayor del Ejército alemán, y varios ayudantes llegaron esta noche en un tren especial para sostener conversaciones con los oficiales italianos del Estado Mayor. Fueron recibidos por el general Periani y otros altos jefes militares.

El jefe del Estado Mayor alemán será recibido por el rey Víctor Manuel mañana y el lunes hará un vuelo a Libia con el general Pariani donde permanecerá cinco días.

Italia tendrá otra oportunidad de contrarrestar los movimientos diplomáticos ingleses y franceses con la llegada en el día de mañana de Gregorio Gafencu, ministro de Estado rumano, quien pasará dos días en Roma conferenciando con Mussolini y Ciano.

Explicadas las causas de la caída del avión del General Kokkinaki

A causa de la baja temperatura se le heló el radio-compás y también se le agotó el oxígeno

NUEVA ORK, abril 29. (AP).—Los funcionarios soviéticos manifestaron esta noche que las causas de que el avión que realizaba un vuelo desde Moscú a esta ciudad se haya visto obligado a aterrizar en la isla Miscou, frente a New Brunswick, Canadá, fueron: que se heló el radio-compás del aparato y después q. se agotó la cantidad de oxígeno que llevaban los aviadores.

Constantine Oumansky, Encargado de Negocios de la Embajada soviética en Washington, anunció que estas razones le habían sido dadas por el general de brigada Vladimir Kokkinaki, piloto del vuelo, en una conversación telefónica que había tenido con él.

«Dijo que volando entre Labrador y St. Lawrence halló el cielo cubierto de nubes hasta los 27,000 pies de altura, agregando que encontró fuertes vientos. La temperatura era de 48 grados centigrados bajo cero.

«El radio-compás se heló y se agotó la cantidad de oxígeno que llevaba el avión y a pesar de que los motores funcionaban perfectamente y aún tenía 900 kilógramos de gasolina en los tanques, consideró que no era conveniente seguir volando y decidió aterrizar.

«Descendió en la oscuridad y aterrizó en la costa de la isla de Miscou, en terreno blando», continuó diciendo Pumansky. «Durante el aterrizaje los propulsores y el motor de la derecha recibieron averías. El resto del aparto está intacto».

De los cincuenta millones depende el plan de obras

Y aquéllos, a su vez, dependen de que el Congreso apruebe el pago de las Obligaciones Oro

LO TRATADO EL VIERNES EN LA FINCA «PARRAGA»

A propósito de la reunión celebrada el viernes en la finca «Párraga», a la que asistieron el señor Presidente de la República, el Jefe del Ejército coronel Batista y los secretarios de Obras Públicas y Hacienda, algunos observadores palatinos aseguran que entre otros fueron tema de la conversación el financiamiento de los comicios para la Asamblea Constituyente el presupuesto anual del Instituto de Estabilización del Azúcar, la creación de un organismo integrado por los cosecheros de café y la realización del plan de obras públicas proyectado por el Gobierno con objeto de solucionar los problemas del desempleo de centenares de obreros desplazados de su trabajo, con motivo de la terminación de la zafra.

Informan los observadores que la verificación plena del programa de obras públicas se hace depender exclusivamente del préstamo de $50.000.000 del Import and Export Bank al Gobierno Cubano. Préstamo condicionado, naturalmente, a la rehabilitación del crédito público, mediante el pago de las obligaciones oro.

El programa de obras públicas que habrá de efectuarse al amparo del referido crédito de cincuenta millones, comprende la construcción de acueductos, caminos auxiliares denominados carreteras agrícolas y una vía, continuación de la Central, que irá, desde San Juan y Martínez a Guane, en Pinar del Río.

Esta vía formará parte de la carretera Panamericana que unirá a todas las naciones del nuevo mundo por una carretera máxima de la cual existen ya centenares de kilómetros construídos.

En opinión de los observadores, el pago de las obligaciones oro, debe considerarse como la única solución del plan de obras públicas concebido por el Gobierno cubano.

Se va aclarando el incendio del París obra del espionaje

Investigan la conducta de un grupo de sujetos, directores del sabotaje

PARIS, Francia, abril 29. (Havas). El corresponsal en El Havre del periódico «Le Matin», informa que las revelaciones obtenidas permiten orientar la investigación del sabotaje que destruyó el trasatlántico «París», hacia Niza y Estrasburgo, de donde emanan hasta ahora los informes logrados por la policía. Se afirma en El Havre que la noche del incendio del magnífico buque, fué visto por las proximidades de su muelle, un automóvil misterioso, y que entre sus ocupantes había un individuo del que se sabe que pertenece a una banda internacional cuyas actividades han llamado la atención de los servicios policíacos.

El Procurador de la República ha dado a entender que se han efectuado pesquisas en Alsacia, especialmente en torno a cierto grupo de autonomistas alsacianos, al cual pertenece la familia de César Franck. Hay algunos documentos redactados en alemán en poder del juez de instrucción. Se estudia la hipótesis de que se introdujese clandestinamente cierta cantidad de alcohol en la panadería del vapor, lo cual explica la violencia y la rapidez con que se desarrolló el siniestro.

La investigación ha demostrado que hay apariencias de complicación de una mujer alemana, dedicada al espionaje, y la cual sostuvo relaciones con tripulantes del «París», y los que fueron trasladados después de la catástrofe al «Normandie» o al «Champlain».

EL LIDER KORFANTY FUE DETENIDO APENAS ENTRO EN TERRITORIO POLACO

VARSOVIA, Polonia, abril 29. —(Havas).—Woijiech Korfanty, jefe del partido cristiano democráta de Polonia, refugiado en Checoeslovakia al mismo tiempo que Vincent Witos jefe del populista, a raíz del célebre proceso político de Brziesc, regresó hoy de París, donde estaba hacia un mes. Korfanty entró en Polonia por Kattowicz, donde se publica su periódico, «Polonia». Cumpliendo órdenes, la policía arrestó allí al líder a las seis de la tarde. Será traído inmediatamente a Varsovia. Tiene pendiente una grave acusación por malversación financiera.

DON MIGUEL ESPINOS TRASLADADO A N. Y.

El Excelentísimo señor don Miguel Espinós, que representa actualmente en la Habana el Gobierno del Generalísimo Franco, acaba de ser trasladado al importante cargo de Cónsul General en New York por la Cancillería de Burgos. Enviamos nuestro parabién al señor Espinós, muy distinguido amigo nuestro, por esta nueva misión que le ha sido confiada por el gobierno de Burgos.

El servicio exterior, reorganizado por el Gobierno de Franco

Embajadores y Ministros que prestaban servicios antes de la República, son llamados

He aquí el cablegrama que informa sobre la designación del señor Espinós:

BURGOS, abril 29. (AP).—El general Gómez Jordana, ministro de Estado del Gobierno nacionalista, ha designado al señor Miguel Espinós, para el cargo de Cónsul de España en Nueva York, entre los nombramientos que ha hecho para cubrir los Consulados de las naciones que han reconocido ya el régimen del Generalísimo Franco.

El ministro de Estado ha reorganizado el servicio diplomático designando para distintos puestos a siete embajadores y ministros que prestaban servicios en la carrera diplomática antes de la proclamación de la República.

Simultáneamente el ministerio de Estado ha designado secretarios y otros funcionarios de embajadas y consulados para dieciséis puestos en Suramérica, Europa y los Estados Unidos, acelerando la normalización de las relaciones diplomáticas.

Fueron reincorporados al servicio diplomático el embajador Bernardo Almeida y los ministros plenipotenciarios Joaquín Carrillo de Albornoz, Manuel Alfonso Dávila, Mariano Fábregas, Eduardo Vázquez Ferrer, Gerardo Montero Villegas, Pelayo García Clay, Francisco Clerc de la Salle y Enrique de Luque.

Entre los nombramientos consulares y de embajada figuran los siguientes:

Manuel Allende Salazar para consejero de la Embajada en Lisboa; José Gallostra, secretario de la Embajada en Asunción; Adolfo Pérez Caballero, secretario en La Paz. También se designaron secretarios en Bruselas, Helsingfors, Copenhague y Riga.

Federico López, Oliva y Luis de Silva fueron ascendidos a secretarios de primera de las Embajadas de Chile y Washington, respectivamente.

José Ricardo Gómez Acebo y Alvaro Seminario han sido nombrados cónsules generales en Valparaíso y San Pablo, respectivamente.

OFRECERA EL MARTES SU SEGUNDA CONFERENCIA EL DR. FERNANDEZ CAMUS

El martes, a las cuatro y media de la tarde, habrá de ofrecer el doctor Emilio Fernández Camús, el distinguidísimo profesor universitario, la segunda conferencia del curso libre que viene brindando sobre el concepto del Derecho y la idea de la Justicia en la Filosofía.

Aunque dicho curso se venía celebrando los lunes, como mañana es día festivo el doctor Fernández Camús decidió posponer la conferencia.

El discurso ha despertado gran interés, siendo numerosos los alumnos y los graduados que se han inscripto.

Durante toda esta semana podrán inscribirse aún en las oficinas del departamento de matrícula de Ciencias Jurídicas, las personas que deseen asistir al curso citado.

ESTADO DEL TIEMPO

Nota del mediodía del sábado

Un centro de bajo barómetro se halla a unas trescientas millas al estenordeste del Cabo Hateras, extendidas las bajas presiones sobre el extremo oriental de los Estados Unidos, sobre gran parte del Atlántico, Cuba y la porción sur del Golfo de México. Hay altas presiones desde la zona noroeste del Golfo hacia el norte.

Pronóstico para hoy, domingo

Vientos flojos a moderados, variables, principalmente de región norte en la mitad occidental. Cielos parte nublados y nublados. Algunas lluvias en el territorio. Poco cambio en las temperaturas.

Observatorio Nacional.

IMPORTANTE REUNION CELEBRA EL PRESIDENTE MOSCICKI, CON LOS CONSEJEROS DE GOBIERNO

Las defensas de la frontera con Alemania han sido muy reforzadas y los movimientos en Varsovia indican que la réplica de Polonia el discurso de Hitler será dura

CALCULASE QUE POLONIA TIENE ACTUALMENTE EN PIE UN EJERCITO DE MAS DE 1.300,000 HOMBRES

VARSOVIA, abril 29. (AP).—Polonia, con sus defensas de la frontera reforzadas, se propone dar una firme respuesta al Reichsfuehrer Hitler en relación con el problema de Dantzig y del corredor polaco.

La demanda alemana para que se devuelva al Reich tanto la ciudad de Dantzig como rutas ultra-territoriales que unen a Alemania con la Prusia Oriental, se espera que será contestada por el ministro de Estado Joseph Beck en su mensaje anual al Parlamento la semana próxima.

El discurso y el memorandum de Hitler, en el cual se notificó a Polonia la denuncia del tratado de no agresión, se han estado estudiando por el ministerio de Relaciones Exteriores y se supone que han sido discutidos en la conferencia que celebraron los líderes polacos durante la tarde.

Esta conferencia fué convocada por el Presidente Ignace Moscicki y a ella asistieron el jefe del ejército, mariscal Edward Smigly?Rydz, el primer ministro general Felicjan Skladkowsky y el ministro de Estado.

Beck expone detalles de la situación

Espérase que Beck haga constar que la absorción de Austria y Checoeslovaquia por parte de Hitler obligó a Polonia a mejorar sus fuerzas defensivas y a formar una alianza con la Gran Bretaña. Estas son precisamente las acciones polacas que se citan por Hitler como razones para denunciar el pacto de no agresión.

El ministerio de la Guerra inauguró una serie de medidas de precaución a lo largo de las fronteras, especialmente cerca de Dantzig. Polonia, ya tiene, según se cree, 1,300,000 hombres sobre las armas.

La prensa polaca, después del consejo oficial del ministerio de Estado, abrió un fuerte ataque contra Hitler. Su abrogación del pacto de no agresión, se dice, «ha destruído completamente» todas las esperanzas de pacífica cooperación entre los dos países.

El ejército ha ordenado demostraciones de la fuerza aérea sobre todas las ciudades polacas para mañana domingo.

El Embajador alemán en Polonia, doctor Hans Adolf von Moltke, que ha estado ausente de su puesto desde el 5 de abril, se propone regresar a Varsovia el lunes.

Se entrevistaron en Varsovia el Pres. Mosciki, Rydz-Smigly y Beck.

VARSOVIA, abril 29. (Havas).—A última hora de esta tarde hubo una conferencia en el palacio presidencial, asistiendo a ella el Presidente de la República, Ignatz Moscicki, el mariscal Rydz-Smigly y el Ministro de Estado, coronel Beck. Se supone que la entrevista tuvo la finalidad de estudiar el discurso del canciller presidente Hitler, y preparar la respuesta que el Gobierno de Polonia dará la semana próxima, al memorandum alemán.

El Premier polaco Beck, quien tiene a su cargo contestar al discurso de Hitler.

Buques franceses están custodiando la costa africana

Quieren impedir que entre material bélico por Tánger, que dicen envían de España

TANGER, Marruecos, abril 29. —(AP).—Los buques de guerra franceses, según se anunció esta noche, están manteniendo una extrema vigilancia para impedir la entrada de armamento en la zona internacional de Tánger.

A pesar de las notas que las autoridades españolas han entregado al cónsul general británico en Tetuán, desmintiendo las noticias que se han publicado últimamente sobre un supuesto golpe de mano italo-español, persiste la información de que los fascistas italianos y los falangistas españoles están concentrándose en Tánger.

Agregan esas informaciones que barcos de pesca españoles provistos de doble casco están desembarcando fusiles y municiones secretamente por la noche.

Los oficiales de la armada francesa dicen que han podido saber que el pesquero español «San Vicente» que se hundió después de haber sido detenido por un destroyer francés, fué echado a pique porque llevaba un cargamento de fusiles y municiones.

Muchos ingleses residentes en Tánger han partido para Inglaterra porque abrigan el temor de que ha de ocurrir incidentes.

Los que posean talonarios para el homenaje al doctor Rivero, deben devolverlos para sus liquidaciones

Las cantidades sobrantes que resulten, con motivo de las renuncias voluntarias del importe de los cubiertos, serán donadas al Asilo de Huérfanos San Vicente de Paúl

Como la Comisión Organizadora del homenaje al doctor José I. Rivero necesita obtener las liquidaciones de los tenedores de talonarios, se ruega a las personas o entidades que no hayan liquidado lo efectúen a la mayor brevedad posible en la Administración de este DIARIO DE LA MARINA con el propósito de reintegrar el importe de los tickets a los tenedores de éstos, que así lo soliciten.

El homenaje a nuestro Director, por acuerdo del Comité, se limitará a la colocación de una placa de bronce, conmemorativa de sus Bodas de Porcelana con el periodismo, en el frontispicio de nuestra casa, que servirá para recordar perpetua y gratamente esta gran manifestación de afecto, ofrecida con tanta espontaneidad por todas las clases sociales de la República al doctor Rivero.

Para general conocimiento el Comité Gestor desea advertir que toda renuncia a cobrar el importe de los tickets se entenderá como un donativo al Asilo de Huérfanos de San Vicente de Paúl, ya que por instrucciones expresas de nuestro Director, los sobrantes que hubiere de la liquidación, serán destinados a esa benéfica institución religiosa.

A fin de que el público conozca las renuncias voluntarias para ese donativo, iremos dando a conocer la relación de las personas que ceden los importes de sus tickets para ese fin benéfico.

De la Habana

Ramón Soliño, Rodolfo Soliño, Joaquín Aristigueta y señora 4 cubiertos, Arturo García Vega y familia, 9.

Empleados de la Filosofía S. A. 9 cubiertos; empleados y obreros de los centrales de la firma de Sucesores de L. Falla Gutiérrez, «Andreíta», «Adelaida», «Manuelita», 75 cubiertos; de Ciego de Avila, los señores Ramón Torres, 1 cubierto; Gaspar Leza, 1 cubierto; Alfredo González, 1 cubierto y Armando Torres, 1 cubierto. Casino Español de Guanajay, 6 cubiertos; Cámara de Comercio, Industria, Agricultura y Navegación de Guantánamo, 59 cubiertos; del ramo del tabaco las siguientes entidades: S. Ruppin Havana Tobacco Co., 5 cubiertos; Sabucedo García y García, 3 cubiertos; Junco y Cía. 5 cubiertos; Manuel García Pulido, 6 cubiertos; General Cigar Co., of Cuba, 20 cubiertos; Cano Hno., y Cía., 5 cubiertos; José Toraño y Cía., 10 cubiertos; Leslie Pantin and Son, 8 cubiertos; Hijos de Severiano Jorge y Cía., 4 cubiertos; Muñiz Hno., S. en C., 3 cubiertos; Hijos de Diego Montero, 3 cubiertos; Toraño y Cía., 5 cubiertos; González y Vázquez, 4 cubiertos; J. Cortés y Hno., 1 cubierto; J. B. Díaz y Cía., 10 cubiertos; Rogelio Pérez y Cía., 5 cubiertos; Menéndez Alvarez y Cía., 5 cubiertos; Cía. Tabacalera Manuel A. Suárez, S. A., 9 cubiertos; Baldomero Fernández y Cía., 1 cubierto; Cuban Land and Leaf Tobacco Co., 10 cubiertos. Los señores Juan Guerrero López, Miguel Fuster Cortés y Ernesto Pereira Cabral, 1 cubierto cada uno. Leovigildo Capeans y señora, 2 cubiertos; Laureano Barrial y señora, de Bayamo, 1 cubierto cada uno. Pepito Menes y hermano, Guantánamo, 1 cubierto cada uno. De Camajuaní nos comunica el señor Enrique Quirós, que los señores que adquirieron tickets por su conducto desean sea aplicado su importe a los gastos. De Cienfuegos, Julio Montero de Cabo, 1 cubierto. De Cienfuegos, también las hermanas Graciela y Luisa Carlota R. Rodríguez Avello, 1 cubierto cada una. De Matanzas, Fausto Campuzano y Hernández, 1 cubierto. Casino Español de Matanzas, 100 cubiertos.

Una aclaración

Siéndole absolutamente imposible al Comité dar individualmente debida respuesta a cada una de las cartas que llegan a su poder relacionadas con el homenaje al doctor José I. Rivero, como lo ha venido efectuando hasta la fecha, ruega por este medio a todas las entidades y amigos que a él se están dirigiendo, acepten estas excusas, significándoles el testimonio de su reconocida gratitud por sus atenciones y valiosa cooperación.

M.E.C.D. 2016

EL T. S. E. IMPIDE EMPLEAR PARIENTES DE LOS MIEMBROS DE LOS ORGANISMOS ELECTORALES PERMANENTES

POLITICA y POLITICOS

FIESTA DEL TRABAJO

Mañana celebran los trabajadores su «Fiesta del Trabajo» y no hemos de ser nosotros los que nos opongamos a que el Trabajo tenga su consagración pública, nacional, universal por cuanto a él debe el Hombre su posición privilegiada en la escala zoológica.

Así, como Fiesta del Trabajo, la compartimos; pero lo que no podemos compartir es su significación político-social, por cuanto somos contrarios a toda política de clase que irradie de sus beneficios, inquietudes o sacrificios a una parte de la sociedad. Tal y como comprendemos la Nación, la Patria, la República, consiste en una coordinación de todos los valores morales, intelectuales y materiales para un mismo fin de beneficio material, intelectual y moral de todos en la igualdad de la ley.

No obstante, hay que declarar sin empachos ni recelos, que el mundo se socializa. Bien es verdad que en lo más puro del concepto, socialización (de sociedad) equivale a civilización, por cuanto la primera manifestación que pudo dar el hombre, de sus principios civilizados, fué la sociedad.

Esto establecido, tenemos que convenir en que toda situación de progreso y civilización en el Hombre corre parejas con su socialización, pues que únicamente socializando sus esfuerzos puede llegar a la consecución de los medios con que satisfacer sus necesidades morales, materiales y culturales.

Así, podemos afirmar que sin un sistema socialista, el hombre no puede construir ciudades y, dentro de ellas, no puede lograr los altos grados de perfección a que los pueblos más adelantados han podido arribar.

Por ejemplo: un hombre sólo no podría lograr el cuerpo de policía que le garantizara su intangibilidad, su derecho a vivir sin zozobras y a dormir sin sobresaltos. Cada uno de nosotros, no podría tener un alumbrado público para su único servicio ni un alcantarillado para su saneamiento ni un hospital para cuando se enfermara. Y así, por esos caminos del razonamiento, un hombre sólo no podría tener un Cuerpo Diplomático que le mantuviera las relaciones con los demás hombres de los demás pueblos ni una escuadra de acorazados que le garantizaran la independencia de sus territorios.

Quiere esto decir, en gran grueso para la fácil comprensión, que el socialismo, de sociedad, es un estado lógico; más que eso, imprescindible.

Pero de esa asociación a los fines del progreso, se han derivado escuelas filosóficas y ansias reivindicadoras y aun odios de clase que tienen tanta diversidad como siglos el mundo histórico, al punto que Hand cuenta noventa y seis clases, escuelas o variedades del socialismo y, dentro de los militantes de esa política social se hallan las más disímiles creencias, los más ásperos antagonismos y hasta los más reconcentrados odios.

Durante el siglo romántico, Europa ardió en ideales socialistas: desde el radical jacobinismo de «barrer la aristocracia mercantil» hasta el socialismo cristiano acaudillado por Lamennais y el sentimental de los ingleses (Carlyle, Hughes, Kingsley, Ludlow, etc.) que declaraban no querer tocar la propiedad privada ni alterar los sistemas sociales, sino variar el sentir y el modo de opinar de las personas, llevando a los corazones el amor al prójimo, toda Europa compartió los ideales socialistas y se jugaba al socialismo en la sociedad burguesa y aun en los círculos aristocráticos.

Quiere esto decir que un ideal socialista puede satisfacer al hombre más apegado a sus tradiciones y puede constituir una aspiración de progreso material y un propósito cordial para la mejor convivencia social o con sus demás habitantes del mismo trozo de tierra.

Así, pues, el vocablo «Socialismo» no tiene por qué merecer aduanas mentales ni espirituales. Pero hay que advertir que los Primeros de Mayo, instituídos fiesta socialista, en sus diversas gamas, bajo el título de Fiesta del Trabajo, no pueden tener una significación de actitud de clase, porque es, debe ser, y para nosotros no es más que un día en que se rinde culto a la tarea de progreso de toda una sociedad.

Claro es que ese día, suelen los dirigentes de clases sociales convertidas en fuerzas de choque y lucha, cogerse las manifestaciones para sus organismos; pero como ya estamos acostumbrados al espectáculo de ver las concentraciones obreras (de masas) convocadas para un propósito, disfrazados ante la opinión pública de otro matiz o color, ya el público sabe a qué atenerse.

Y, esto advertido, tomamos nuestro lugar en la Fiesta del Trabajo.

JOAQUIN ARISTIGUETA

EL PARTIDO LIBERAL PINAREÑO AUMENTA SUS FILAS

La actividad que viene desplegando el máximo conductor del liberalismo pinareño, coronel Manuel Benítez González, jefe del partido en aquella provincia y futuro candidato a senador, es tesonera y en sumo grado fructífera.

En días pasados dimos la noticia de que el prestigioso político de Consolación señor Casimiro de la Incera, se había sumado al partido liberal y ahora se nos informa de otra conquista política del coronel Benítez, indudablemente valiosa, que se refiere al señor Francisco del Prado, líder revolucionario y destacada figura política, que perteneció al CND y cuyo partido le llevó como candidato a representante en su boleta, durante los pasados comicios.

El señor Francisco del Prado, a quien vimos en las oficinas del coronel Benítez, nos confirmó esta determinación suya y nos dijo:

«Me sumo al Partido Liberal, en parte por imperativo de la amistad que me une al Coronel Benítez y también por satisfacer mis ansias íntimas en lo político, pues creo que nuestra actualidad exige una franca orientación popular y una completa dedicación a cumplir las demandas de la hora presente en lo económico social. Y si bien nuestros partidos llamados «de centro» se diferencian poco en sus programas, creo que el Partido Liberal ha de ser el que adopte líneas más avanzadas en este respecto.»

EL TRIBUNAL SUPERIOR ELECTORAL

Muy movida fué la sesión celebrada ayer por la mañana por el Tribunal Superior Electoral, bajo la presidencia del doctor Francisco Llaca Argudín; asistieron, además, los miembros doctores Ricardo M. Duval, Juan Carlos Andreu, Manuel Caíñas y Delio Silva, y el Secretario doctor Arturo Menéndez Carballo, así como los representantes de los partidos políticos.

Se tomaron importantes acuerdos, promoviéndose al respecto de uno de ellos, —el de la prohibición del nombramiento de empleados de familiares de componentes de los organismos electorales—, amplio debate, formulando voto particular en contra de la mayoría los doctores Duval y Caíñas, así como representantes de los partidos políticos.

El Tribunal acordó reunirse nuevamente, mañana, día primero, a las dos de la tarde.

EL DR. COSTALES LATATU ASPIRA A DELEGADO

Con motivo de mi ingreso en el Partido Revolucionario Cubano y el inicio de mis actividades en favor de su programa, desautorizo públicamente a todo el que mencione mi nombre en relación con ninguna otra aspiración que no sea exclusivamente la de Delegado a la próxima Convención Constituyente.

Para esa misma empresa estamos perfectamente identificados los doctores Concheso y Buttari, distinguidos compañeros del Gobierno y del Partido, y yo, y juntos trabajaremos en ese propósito con los demás delegados del Partido Revolucionario.

Dr. Manuel Costales Latatú.

VEINTE PARTIDOS POLITICOS A LA CONSTITUYENTE

Alrededor de veinte partidos políticos irán a la Constituyente. Algunos son partidos jóvenes, pero otros son los tradicionales partidos dirigidos por los políticos viejos que se han rejuvenecido con el uso de Kabul, la brillantina maravillosa que termina con las canas. Kabul se aplica con las manos. No mancha, no delata. Pida Kabul en farmacias y perfumerías.

(Véase MOVIMIENTO POLITICO en la página 24)

TORRE MUSICAL DE LUZ ... Deléitese viendo este hermoso espectáculo erigido al frente del Edificio Westinghouse. Música y luces eléctricas de efecto multicolor, se sincronizan y producen una cascada espectacular.

CUANDO USTED VISITE A WESTINGHOUSE EN "EL MUNDO DEL FUTURO"

ENRIQUECIDO por los descubrimientos de dos generaciones, hasta nuestros días, el calendario se encuentra adelantado muchos años en el famoso Edificio Westinghouse en la Exposición Mundial de Nueva York. Este edificio atesora los milagros eléctricos de hoy, y las promesas para el futuro.

En el *Hall de la Energía* de Westinghouse, usted verá la electricidad al servicio de la industria y del comercio—una fuerza colosal que obedecerá sus órdenes con sólo oprimir un botón.

El *Hall de la Vida Eléctrica* de Westinghouse, le dará una nueva comprensión de la libertad, comodidad y felicidad que, día tras día, la electricidad brinda al hogar.

Las conquistas de la ciencia en los laboratorios, las nuevas artes destinadas a ser la inestimable herencia de otras generaciones, los descubrimientos apenas explorados pero llamados a ser indispensables en tiempos futuros ... difícil se hará encontrar alguna fase de la vida humana que no esté espléndidamente representada tal y cual será en tiempos venideros—en la sorprendente Exhibición de Westinghouse.

Las horas que usted emplee en visitar el Edificio Westinghouse en la Exposición Mundial de Nueva York, le serán más que recompensadas con lo que usted verá, aprenderá y disfrutará. Confiamos que por muchos años recordará usted con gran placer su visita a WESTINGHOUSE—en "El Mundo del Futuro."

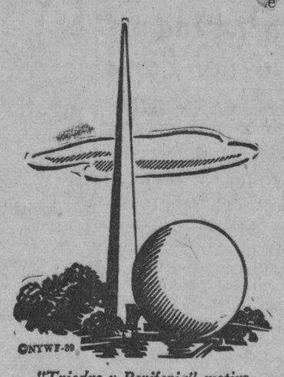

"Triedro y Periferia" motivo central de la Exposición Mundial de Nueva York.

SINTONICE *la Difusora Internacional de Westinghouse W8XK*

Westinghouse

FABRICANTES DE LO MEJOR EN PRODUCTOS ELECTRICOS

REFRIGERADORES • RADIORRECEPTORES • COCINAS • LAVADORAS • CALENTADORES DE AGUA • ASPIRADORES VENTILADORES • PLANCHAS • PLANCHADORES • ACONDICIONAMIENTO DE AIRE • LAMPARAS Y EQUIPO PARA ALUMBRADO • CONMUTADORES Y PORTALAMPARAS • MICARTA • RAYOS X • ASCENSORES • APARATOS MEDIDORES • RELEVADORES • AISLADORES • MOTORES • EQUIPO PARA SOLDADURA ELECTRICA • TRANSFORMADORES • GENERADORES • INTERRUPTORES • PARARRAYOS • EQUIPO DE TRANSPORTE • RECTIFICADORES

WESTINGHOUSE ELECTRIC

NO COMPRE SIN CONSULTAR AL DISTRIBUIDOR DE WESTINGHOUSE

La sorpresa del Año!

Radios Westinghouse
1939
Vea precios y
Pida una demostración hoy mismo
CIA. CUBANA
TODA ONDA
S. A.
SIRO DELGADO, DIRECTOR GERENTE
GALIANO 408
Entre San Rafael y San José
M-2976

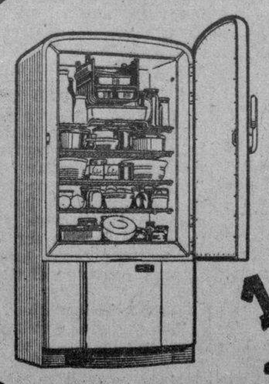

Distribuidores Generales:
COMPAÑIA ELECTRIC DE CUBA
GALIANO 408 • INDUSTRIA 452 • NEPTUNO 523 • SAN JOSE 258 • AGENCIAS EN TODA LA REPUBLICA

Haga ahora la compra de su vida
un REFRIGERADOR ELECTRICO!

M.E.C.D. 2016

SEIS BACHILLERES POBRES ESCOGIDOS CURSARAN SUS ESTUDIOS UNIVERSITARIOS BECADOS POR LA ALCALDIA

EL POSEEDOR DEL EXPEDIENTE ACADEMICO MAS COMPLETO, FUE DESCALIFICADO: NO ERA POBRE

Para ser premiado era necesario que no contara con recurso alguno. Contribuye el Municipio a los actos conmemorativos del Centenario de Heredia. Editarán dos obras del poeta

Después de minucioso estudio, el Alcalde de la Habana, doctor Antonio Beruff Mendieta, ha impartido su aprobación a la ponencia emitida por la Comisión nombrada por el Ayuntamiento para escoger entre los expedientes académicos presentados por numerosos bachilleres pobres del término, los seis más completos a fin de conferir a sus tenedores las becas municipales que les facultarán económicamente para seguir estudios superiores en la Universidad.

La Comisión de referencia, compuesta por los concejales Benito Fólgueras y Santiago F. Veiga y el Secretario de la Administración, doctor Orosmán Viamontes, empleó más de veinte días en el desempeño de su cometido, que fué difícil como todos, no sólo por el gran número de aspirantes con buenos expedientes que se presentaron al concurso abierto en su oportunidad por la Alcaldía, sino también por la necesidad de ceñir la seleción a la condición de pobreza reconocida que exige el acuerdo que regula la materia.

Los bachilleres favorecidos fueron los siguientes: Fernando Pérez Monte, con 16 «sobresalientes» en su carrera; Faustino G. Pardo, con 14; Rogelio Caparrós con 14; Enrique Serna, con 13; Margarita Villaverde, con 11 y Eva González Miranda, con 10. Como se ve, cuatro jóvenes y dos muchachas.

Y estas últimas, con la menor puntuación, nos advirtieron en la Secretaría.

La comisión tuvo que descalificar al aspirante Oscar Jiménez Rojo —cuyo expediente es inmejorable, pues obtuvo 17 sobresalientes en sus estudios de Bachiller—; por haberse demostrado, mediate una certificación de la Standard Oil Company, que su señor padre devenga un sueldo mensual superior a los $100.00 fijado como máximo de entrada al Hogar de la Familia por el Ayuntamiento.

El centenario de la muerte de Heredia

El Municipio de la Habana tomará parte muy destacada en la conmemoración del centenario de la muerte de José María Heredia, ocurrida en la ciudad de México el 7 de mayo de 1839.

Durante la semana herediana que es homenaje a nuestro gran poeta nacional, se celebrará en Cuba y en otros países de hispanoamérica, ha sido elegido el viernes 12 del próximo mes por la Administración Municipal habanera, y ese día, en horas de la noche, tendrá lugar un acto público en el Anfiteatro de la Avenida del Puerto, organizado por el Jefe del Departamento de Cultura, doctor Manuel Calás. En él, el doctor Enrique Gay-Calbó, leerá un breve discurso: «Heredia poeta revolucionario», la recitadora Coralia Delpedes, dirá varias poesías de Heredia, y entre ellas: «En una tempestad», «La vuelta al Sur». «Himno del desterrado» y «Niágara»» y la orquesta Sinfónica, dirigida por el maestro Gonzalo Roig, ha de desarrollar un selecto programa de obras cubanas de ayer y de hoy.

Además, el Municipio repartirá gratuitamente, entre los espectadores de esa noche, dos volúmenes consagrados a Heredia.

El primero de ellos será el tomo XII de la «Colección Histórica Cubana y Americana», y bajo el título de «Poesías», ha de contener, en sus 300 páginas, las más importantes composiciones del inmortal cantor del «Niágara», divididas en cinco secciones: Poesías revolucionarias, patrióticas y americanas; Poesías filosóficas y morales; Poesías amorosas; Poesías familiares; e Imitaciones.

El otro volumen: el «Cuaderno de Historia Habanera» número 16, lo integrarán un ensayo: «Heredia en la Habana», por el doctor Francisco González, del Valle, complementado por varios trabajos escritos por el insigne cubano en las diversas etapas de su vida habanera.

Contribución Municipal al Primero de Mayo

El Municipio contribuirá al mayor lustre de la celebración del día primero de Mayo, fiesta de los trabajadores, escenificando a las nueve de la noche en el Anfiteatro Nacional la obra premiada en el concurso verificado por el Departamento de Cultura que dirige el doctor Manuel Calás, que lleva por título «Por la Ciudad rueda un grito», escrita por el señor Reinaldo López Rincón.

Los valiosos artistas cuidadosamente seleccionados bajo la dirección del señor José López Ruiz, que actuarán nuevamente en la interpretación de esta obra son: Luz Gil, Ana María Prieto, Blanca Becerra, Pittuna de Foronda, Eddy López, y Carlos Badía, que interpreta uno de los principales «papeles» de la obra.

La entrada, como para todos aquellos actos que organiza el Departamento Municipal de Cultura, es absolutamente gratis.

Pagó el Municipio $41,573.25

Conforme anunciamos en nuestra edición anterior, se iniciaron los pagos de sus haberes del presente mes de abril a los empleados municipales, liquidándose las siguientes nóminas que importaron la suma de $41,573.25.

A los señores concejales, $10,800.00; Secretaría de la Administración Municipal, $2,960.00; Servidumbre, $2 mil 915.00; Depósito Municipal, $300.00; Departamento de Contaduría, $4 mil 485.00; Tesorería, $3,533.25; Administración de Impuestos, $12,775.00; Jefatura del Acueducto de Albear, $1,420.00; y Departamento de Cultura, $2,385.00.

Peluqueros y barberos

Dentro de la monótona actualidad en que se viene desenvolviendo en la Alcaldía la presentación y tramitación de los Proyectos de Repartos Gremiales, hubo ayer una nota original y pintoresca, al recibirse sendas comunicaciones donde, por una parte, los contribuyentes por el «Gremio de Peluqueros sin Perfumes» y por otra, los de «Peluquerías y Barberías», niegan personalidad a sus respectivas comisiones y previenen al Municipio contra todo posible reparto de cuotas en ambos giros.

—Queremos tributar por tarifa—, alegan.

—Pero, ¿qué ocurre entre esta gente, Secretario?—, preguntamos al doctor Gutiérrez Macún, que nos daba la noticia.

—Pues nada. Que unos a otros quieren tomarse el pelo... Y como es claro, todos están en su derecho. Privilegios del oficio...

Movimiento de fondos

El movimiento de fondos ocurrido en la Tesorería Municipal, el día 28 del actual, según la nota facilitada por el Contador, señor Armando Paz, fué como sigue:

Recaudación: Por Ejercicio Corriente, $21,931.18; por Resultas, $963.45; para el Consejo Provincial, $2,068.64; y por Plumas de Agua, $3,362.05.

Existencia en Caja: de Ejercicio Corriente, $1,338.01; de Resultas, $2,810.57; del Presupuesto Extraordinario, $79.20; del Consejo Provincial, $11,686.59; del Acueducto de Albear, $3,798.09; y por Depósitos de todas clases, $245,625.23. Total en Caja por todos conceptos, $278 mil 995.94.

EL CORONEL BECK DARA EL MARTES SU CONTESTACION AL MEMORANDUM DE HITLER

VARSOVIA, abril 29. (Havas).—Hoy se ha confirmado que el ministro de Estado, coronel Beck, pronunciará el próximo martes dos de mayo, ante la comisión de Relaciones Exteriores del Sejm, un discurso que contendrá la respuesta de Polonia el memorándum trasmitido el viernes por el Reich.

SE MUESTRA MUY FIRME EN SUS COMENTARIOS LA PRENSA DE POLONIA

VARSOVIA, abril 29. (Havas).—El tono de la prensa polaca de hoy, es a un tiempo sereno y firme. Algunos de los títulos de los periódicos de Varsovia sobre la tirantez germano-polaca, dicen: «Hitler organiza el mundo entero contra su propio país». Otros afirman que la polonización de Danzig es inevitable, y que ya desligada del pacto de no agresión de 1934, la república polonesa podrá participar libremente en una coalición de grandes potencias.

FALLECIO EN TAMPA EL EX CONSUL CUBANO EDUARDO ANGLES

TAMPA, abril 29. (AP.)—Eduardo Anglés, hijo, ex cónsul de Cuba en Nueva Orleans, falleció en un hospital de ésta ,a los 44 años de edad.

Anglés vino a esta ciudad hace un mes para visitar a sus amigos e ingresó en el hospital para someterse a tratamiento, y estando en dicho benéfico establecimiento sufrió una caída grave.

Su viuda y una hija, que se encuentran en Tampa, acompañarán el cadáver de Anglés hasta La Habana.

Anglés ha estado en el servicio consular cubano durante veintidós años.

HOY EN EL PARAGUAY SE EFECTUARAN ELECCIONES PARA ELEGIR PRESIDENTE

ASUNCION , abril 29. (AP).— El Paraguay elegirá mañana el Presidente y vice presidente por cuatro años, comenzando el período de ambos el 15 del próximo agosto, con los que termniará el gobierno provisional que se estableció después de la guerra del Chaco.

El general José Félix Estigarribia, es candidato a la Presidencia llevando como compañero de candidatura, para la vice presidencia, el actual ministro en Río Janeiro, Luis Alberto Riart.

Los electores escogerán mañana 240 compromisarios, quienes se reunirán el 15 de junio para proclamar formalmente al nuevo Presidente.

EL PROBLEMA POLACO SERA RESUELTO POR ALEMANIA ANTES DEL PROXIMO OTOÑO

BERLIN, abril 29. (Havas).—Los comentarios de la prensa nacional-socialista y las informaciones de fuente oficiosa, dejan entrever que el Reich está decidido a resolver pacíficamente el problema polaco, antes del otoño próximo. Se insiste en los diarios berlineses en que Polonia no debe perder la última ocasión que se le brinda.

LA ARGENTINA TIENE YA CASI TRECE MILLONES DE HABITANTES

BUENOS AIRES, abril 29. (Havas).—El censo oficial de la población de la República Argentina, anunciado hoy, es de 12 millones 958 mil habitantes.

SUGIERE EL ARQUITECTO E. I. VARELA AMPLIAR LA COMISION DEL MONUMENTO

El señor Enrique Luis Varela, arquitecto jefe del negociado de Construcciones Civiles de la Secretaría de Obras Públicas, en atento escrito dirigido a nuestro Director, se refiere a las bases que han sido publicadas para un nuevo concurso pro monumento a Martí. en las que el jurado se compondrá de veinticinco personas solamente, omitiéndose a los representantes de diversas instituciones que tienen igual derecho que las otras a integrar el jurado. Figuran entre éstas, corporaciones tan respetables como el Clearing House de la Habana, Asociación Nacional de Hacendados y Colonos, Asociación del Ramo de Construcciones, Sociedad de Torcedores de Tabaco, Centro de Veteranos, Colegio de Abogados, Centro de la Propiedad Urbana, Federación Médica de Cuba, Asociación Farmacéutica, Gran Logia de la Isla de Cuba, Club Rotario, Caballeros de Colón, Asociación de Reporters de la Habana, Asociación de Prensa, etcétera.

«En esta forma—dice el arquitecto Varela—habría un miembro del jurado por cada proyecto presentado, y si éstos sobrepasaran a los primeros, se podría nombrar unas cuantas personalidades más, como indica en su párrafo final el artículo VI de las bases, hasta establecer el equilibrio necesario a todas las cosas y obras de los hombres».

«Aunque la costumbre establecida—sigue diciendo el arquitecto Varela—es que los jurados de competencias artísticas lo formen tres o cinco especialistas en la materia a decidir, la Comisión Central Pro Monumento a Martí estuvo muy bien inspirada cuando decidió ampliar estas cifras, aunque olvidó algunas entidades, y es por ello que me he atrevido a enviarle estas líneas con el propósito de ayudar a la Comisión».

TOCABA LA SIRENA

El agente Guillermo David David, de la Policía Judicial, formuló denuncia en el sentido de que encontrándose en Corrales y Zulueta, en comisión de servicio observó que el ómnibus de orden 242 de la ruta 8, transitaba por esta última calle a excesiva velocidad.

También la ambulancia de la clínica «La Caridad», que se dirigía a la Estación Terminal en busca de un enfermo tocando insistentemente la sirena y a gran velocidad. Poco después procedía al arresto del chofer de la ambulancia nombrado Pedro Díaz Cruz, de 29 años, vecino de Tulipán 15.

DETENIDOS EN RIÑA

Angel Díaz Llorente, sin domicilio y Quintín García García, de Cárdenas 6, sostuvieron una riña en la esquina de Monte y Cárdenas, ocasionándose ambos diversas lesiones.

Carece de certeza el rumor propalado de que se iba a hacer un movimiento importante de personal en Hacienda

El propio Dr. García Montes desmiente esa versión y dice que únicamente en casos aislados se llegarían a dictar cesantías. Detentación de tierras en el barrio Casa Blanca

En el despacho de la Secretaría de Hacienda se facilitó ayer a la prensa la siguiente declaración del Secretario, Dr. Oscar García Montes:

«El Secretario de Hacienda declara que no es cierto, como se rumora, que se esté preparando un movimiento de personal en la Secretaría. Sólo en aquellos casos aislados en que lo reclame el mejor servicio, se decretarán cesantías.»

Denuncia a una Compañía de Vapores

La Caja Postal de Ahorros, depositaria de las fianzas de los inmigrantes, de acuerdo con lo dispuesto por el decreto 55 de enero de este año, ha denunciado al Secretario de Hacienda la irregularidad cometida por una compañía de vapores al hacer entrega de un depósito de $1.000, que constituyó para desembarcar en este puerto el señor Albert Fischer, el cual salió de Cuba el día 22 a bordo del vapor americano «Sixaola».

La entrega de ese depósito con 24 horas de antelación a la salida del vapor, constituye, según la citada Caja Postal de Ahorros una violación del párrafo tercero, Art. 10 de dicho decreto 55, dando cuenta al Secretario de Hacienda de la referida infracción.

El escrito de la Caja Postal de Ahorros ha sido trasladado a la Dirección Gral. del Servicio Central para las actuaciones pertinentes.

Detentación descubierta

Inspectores de la Sección de Bienes del Estado han informado al Secretario de Hacienda que han descubierto una detentación de tierras del Estado en el vecino barrio de Casa Blanca.

Se trata de siete solares inscriptos a nombre del Estado, y en los cuales se han construído por particulares algunas casas. El terreno tiene siete mil metros cuadrados.

También han podido comprobar que otro terreno del Estado, de 14,000 metros, está siendo distribuído en solares y vendidos éstos como propiedades privadas.

Queja de la Cámara de Comerciantes

La Dirección General de Contabilidad ha recibido un escrito, trasladado por la Dirección de Rentas e Impuestos, de una queja presentada por la Cámara Nacional de Industriales y Comerciantes, en el que expone las dificultades que vienen atravesando debido a la disposición que le obliga a proveerse cada tres meses de un certificado de la Patente Unica, para poder realizar cualquier operación de compra haciéndoles figurar como importadores y almacenistas en las facturas.

En el propio escrito se quejan también de las dificultades al presentar las declaraciones juradas del impuesto del uno y medio por ciento, a las que se ven obligados a acompañar las cartas de pago del mes anterior y otras pequeñeces, que dicen, se les presenta en distintas Zonas y Distritos Fiscales.

Para levantar las recaudaciones

La Sección del Impuesto del empréstito de 35 millones está desplegando intensa actividad con el propósito de levantar las recaudaciones por los impuestos de alcoholes y licores y otros a su cargo. Después de la disposición de examen para todos aquellos inspectores que vienen desempeñando el cargo sin haber sufrido la comprobación de su capacidad para el mismo y que comenzará desde el día 2 de mayo, ha extremado las órdenes para que se haga una rigurosa reinspección en relación con el impuesto de alcoholes.

Esta medida se toma debido a la sorpresa efectuada hace días de un camión-tanque de una destilería de Cárdenas, con 5,000 galones de alcohol que se transportaba sin haberse provisto del conduce correspondiente y sin la documentación justificativa de haber pagado el impuesto de rigor.

Apropiación de siete mil pesos

Por decreto presidencial se dispone una apropiación de crédito por $7,425.25, con destino a la Secretaría de Obras Públicas, y que se dedicará a trabajos de reconstrucción de la carretera de Palma Soriano a San Luis, Oriente.

El Casino Español de San Juan de Puerto Rico se adhirió también al homenaje que el Dr. Rivero declinó

San Juan, Puerto Rico, 24 de abril de 1939.

Sr. Presidente de la Comisión Organizadora del Homenaje Nacional al Dr. José I. Rivero.
Habana. Cuba.

Señor

A nombre de las juntas directivas de las sociedades españolas de Puerto Rico, que nos honramos en presidir, nos es grato dirigirnos a usted para comunicarle que ha sido acuerdo unánime de esas sociedades adherirse al homenaje nacional que el día 30 de abril ha de rendirse en la Habana al preclaro escritor, querido y admirado amigo nuestro, doctor José I. Rivero, en ocasión del vigésimo aniversario de su consagración periodística como director del DIARIO DE LA MARINA.

Sería harto difícil encerrar en los párrafos de una carta el elogio que merece una personalidad tan rica en valores morales e intelectuales como la del doctor Rivero. Basta afirmar que como periodista, como escritor español, ha sido José I. Rivero un serio y competente operario de la cultura. A través de sus veinte años de constante y devota dedicación al periodismo, José I. Rivero ha logrado elevarse al sitial del hombre que siente las responsabilidades de la historia y se ajusta a las fuertes exigencias que ella impone. Cuando principie la revisión austera y fría de toda la obra realizada por José I. Rivero desde la dirección del DIARIO DE LA MARINA, al ilustre escritor no se le clasificará únicamente como un esmerado y penetrante observador de la vida y los hechos de un periodo histórico, sino que se le elevará a más levantado sitial y se le reconocerá por las futuras generaciones como un cruzado del siglo XX que con un auténtico y heroico sentido de la misión depuradora y orientadora del periodismo no temió a nada, ni a la muerte misma, cuando de sostener sus ideas y salvar sus principios se trataba. Es natural que un hombre que de manera tan específicamente racial tiene organizada y cimentada su existencia, reaccione como lo hace ante los sucesos cubanos y españoles y extranjeros. Todo lo que hay en su espíritu de fina continuación de una raza de arrogancias e hidalguías inmortales tiene que sentirse herido al ver que se apela a tácticas siniestras y aborrecibles para decapitar lo que para él y para todos los hombres de sensibilidad como la suya es Tradición, Cultura, Religiosidad y Belleza. Tenía que esperarse de José I. Rivero—para referirnos a una sola de las reacciones que definen su personalidad—una reacción de fuerte simpatía hacia las legiones de españoles que respondiendo heroicamente al latido del pueblo hispano, al incontenible deseo que bullía en las históricas entrañas de la Patria amenazada de humillación y de muerte, se lanzaron a salvar la Península de la locura y el desenfreno de sus enemigos.

Es justo que un hombre que ha dedicado veinte años a la urgente tarea de hacer espíritus para la Patria—para España y para Cuba, una y otra son una sola para él—reciba en vida el reconocimiento de un pueblo y de una raza agradecidos.

Los españoles de Puerto Rico y los puertorriqueños que con nosotros forman en las matrículas de la Casa de España, el Casino Español y la Sociedad Española de Auxilio Mutuo y Beneficencia nos unimos, cordialmente, al homenaje que ha de rendirse al doctor Rivero.

Rogámosle comunicarlo así al ilustre homenajeado, y somos de usted, con el testimonio de nuestra consideración personal más distinguida, sus atentos amigos y ss. ss.,

«Casa de España»:
Miguel Such,
Presidente.

«Casino Español»:
José M. del Valle,
Presidente

Sociedad Española de Auxilio Mutuo y Beneficencia
Segundo Cadierno,
Presidente.

AUTOMOVILES CIRCULADOS

Por transitar con exceso de velocidad, ayer fueron circulados por la policía, los vehículos siguientes:

Segunda Estación: 75,463.
Quinta Estación: ómnibus 209.
Sexta Estación: 63,019.
Séptima Estación: 74,608; ómnibus 49 y 1,035.
Octava Estación: 15,608.
Décima Estación: 71,934, 25,348 y 56,955.
Oncena Estación: 33,031; ómnibus 415 y 1,210.
Décimacuarta Estación: 69,742 y ómnibus 56,932.

TERMINAN DE MOLER TRES INGENIOS

Han terminado de moler los centrales azucareros «Constancia», de Encrucijada», con 111,025 sacos; «Delicias», con 411,425 sacos; y, «Violeta», con 315,304 sacos.

DISCOS VICTOR

Ambos son Paderewski

IGNACE JAN PADEREWSKI

1387.-Estudio en Do Menor (Chopin)
Estudio en Sol Bemol Mayor (Chopin)

1426.-El Pájaro Profeta (Schumann)
Junto al Libro (Stokowski)

1499.-Viento en la Llanura (Debussy)
Los Trovadores (Debussy)

1531.-Las Vírgenes danzantes de Dephi (Debussy)
Velos. (Debussy)

1,549.-Canto de la hilandera. Parte 1. (Wagner-Litz)
" " " " " 2. " "

6628.-Impromptu en La Bemol (Schubert)
Estudio en Mi Mayor (Chopin)

6633.-Reflejos sobre el agua (Debussy)
Canto de Amor. (Stokowski)

6700.-Nocturno A Raguze. Parte 1 (Schelling)
" " " " 2 "

6825.-La Campanella. (Paganini-Litz)
Nocturno en Fa Mayor Sostenido (Chopin)

6847.-Preludio en Re Bemol (Chopin)
Preludio en La Bemol Mayor (Chopin)

6877.-Vals Brillante (Chopin)
Vals Capricho (Rubinstein)

7391.-Polonesa (en Mi Bemol Menor) Parte 1 (Chopin)
" " " " " " 2 "

14727.-Tema y variaciones en Fa menor. Parte 1 (Haydn)
" " " " " " " 2 "

1497-4.-Polonesa (en La Bemol Mayor). Parte 1. (Chopin)
" " " " " 2 "

RCA

HUMARA Y LASTRA, S. en C.
MURALLA 405 407 M-1640, M-9095
UNIVERSAL MUSIC CO.
SAN RAFAEL 104 TELEFONO M-2952
CASA BARRIÉ
O'REILLY 455 M-8598
CIA. CUBANA DE FONÓGRAFOS
O'REILLY 523 TELEFONO M-1208
LA CASA DE LA MÚSICA
BELASCOAIN 262 TELEFONO U-5458

reconstituyente del sistema nervioso

glicerofosfato Robin

granulado

Laboratorios Robin 13 Rue de Poissy PARIS

AVISO

PREVISORA LATINO AMERICANA, S. A.

Primera Compañía Capitalizadora fundada en Cuba.
Instituída conforme a las Leyes Cubanas.
Paseo de Martí Nº 117, bajos.
HABANA, CUBA.

Por el presente AVISO se hace saber a todos los accionistas y al público en general que por acuerdos de la Junta General de accionistas y de la Junta de Directores de la PREVISORA LATINO AMERICANA, S. A., tomados en el día 29 del actual, se ponen en circulación hasta $50,000.00 de acciones preferidas de las series «B» y «C» de dicha sociedad, con un interés acumulativo del 8% anual.

La Habana, 29 de Abril de 1939.

Dr. Vicente Raúl SANTO TOMAS,
Secretario.

M.E.C.D. 2016

DIARIO DE LA MARINA

(S. A.)
FUNDADO EN 1832.
(Dirigido hasta 1919 por D. Nicolás Rivero y Muñiz)
DIRECTOR: Dr. JOSE I. RIVERO — ADMINISTRADOR: D. CELSO GONZALEZ
Domicilio Social: PASEO DE MARTI, Número 553.
Agente en N. York: Joshúa B. Powers, Ins. 220 East, 42nd. St. New York City.

Editado por la Cía. DIARIO DE LA MARINA (S. A.), cuyo programa consiste «en la defensa de los intereses generales y permanentes de la Nación cubana de los especiales de la Colonia Española establecida en la misma y de la unión y armonía entre los diversos elementos que conviven en el país». Art. 1o. de los Estatutos.

TELEFONOS DEL DIARIO

Dirección	M-2856
Administración	M-7911
Suscripciones	M-7911
Quejas	M-7911
Clasificados	M-7915
Jefe Redacción	M-1287
Redacción	M-7913
Sports	M-7914
Ag. Guanabacoa	XO-1584

PRECIOS DE SUSCRIPCION (Y AVANCE)

	Territorio Nacional	Extranjero	Países Fuera del Convenio Postal
Año	$ 15.90	$ 17.00	$ 20.00
Semestre	8.20	9.00	11.00
Trimestre	4.35	5.00	6.00
Mes	1.50	—	—
Dominical Año	—	8.00	7.00

EDITORIALES

El antibolcheviquismo en los Estados Unidos

Hace pocos días comentamos, en este mismo lugar, el acuerdo de la asamblea legislativa del Estado de Nueva York contrario a que figurasen en los cargos públicos elementos comunistas. Hoy habremos de referirnos a una determinación semejante tomada por los maestros neoyorkinos. Ambas evidencian que en la Gran República gana terreno, por día, el convencimiento de que la democracia de Washington y Lincoln está amenazada por los que sueñan sustituirla por la dictadura del proletariado. Durante largo tiempo, igual en la América del Norte que en la nuestra, parecieron muy remotos y problemáticos los riesgos de la penetración soviética. Otro criterio es hoy el de las personas sensatas. El propósito de Moscou, reiteradamente expuesto, no tiene fronteras. El bolsheviquismo aspira a extenderse por todo el mundo. Su técnica es bien notoria: crearle problemas al capitalismo, minando los cimientos del Estado burgués para debilitarle y propiciar el arribo del régimen ideado por Marx y reformado caprichosamente por sus secuaces. Un falso concepto de la libertad de pensamiento fué causa, en un principio, de que la prédica moscovita apenas si hallara obstáculos en nuestro continente. De esto se aprovecharon muchos sovietizantes para propagar sus doctrinas, al mismo tiempo que sembraban la semilla de la discordia en los pueblos incautos que permitían sus tejes y manejos. Desde luego que los que más gritaban, en defensa de la libertad de expresión y de opinión, eran los propios agentes y simpatizadores de Stalin. Estos se saben de memoria que en la Rusia soviética no hay más que una actividad política lícita: la bolsheviqué. Quien en Rusia se atreva a levantar otro oriflama que no sea el rojo, no demorará en pasar a otra vida. Un credo solo se admite en toda la extensión de las repúblicas soviéticas: aquél que tiene por punto de apoyo la momia de Lenín. Eso no es óbice, sin embargo, para que, en nuestra América, comunistas y comunizantes reclamen su libertad de pensar y opinar. Es una pretensión paradójica que muchas personas que se creen serias, y que a lo mejor lo son, la toman en serio.

En Rusia inspira profunda adversión el régimen democrático. Se sabe que Lenín decía que le provocaba náuseas el parlamentarismo. La nueva generación moscovita ha sido educada en el desprecio a nuestras libertades. El ruso de la post guerra piensa que los pueblos liberales son inferiores al suyo y no merecen otra cosa que su piedad o su desdén. Es ridículo suponer siquiera a un policía soviético soñando con la implantación en su país de nuestro sistema representativo o parlamentario. Es pura guasa imaginarse a un alto burócrata al servicio del Poliburó sinceramente enamorado de la declaración de los derechos del hombre. Y no se le ocurre a nadie que no tenga la cabeza vacía, forjarse a un profesor universitario, o a un simple maestro de escuela ruso infiltrando en sus discípulos el odio a la doctrina marxista y la simpatía por los postulados de la democracia. En cambio, en nuestros países hay quiénes mantienen la disparatada creencia de que fortalece nuestro régimen, y ratifica sus prestigios, permitir o autorizar que en ellos se haga campaña bolsheviqué. Por fortuna el número de estos ilusos decrece de continuo. Las gentes abren los ojos ante el peligro rojo y empiezan a tomar precauciones. En los Estados Unidos el anti-bolsheviquismo se nutre cada día más. Lo demuestra la asamblea legislativa de New York prohibiendo la ingerencia roja en la burocracia oficial. Lo ratifican los maestros neoyorkinos tomando el acuerdo de irradiar de su seno a los que defienden los postulados de Marx. Es una señal de los tiempos que todos debemos advertir por lo que contiene de prudencia. Al cabo, cruzarse de brazos ante el intrusismo soviético no es una demostración de tolerante liberalismo sino de supina tontería. Dejar que en casa haga y deshaga el enemigo, no es virtud doméstica ni cosa que se le parezca. El primero en reírse en nuestras propias narices de nuestra falta de previsión, de nuestra bonachonería pueril, será ese enemigo al que en mal hora le franqueamos la puerta.

La solución del problema hipotecario

Toda la opinión púbilca está pendiente del acuerdo que adopte el Congreso sobre la liquidación de la moratoria hipotecaria. ¿Por qué se dilata tanto este asunto? ¿Por qué se mantiene al pueblo en un estado de incertidumbre, nada propicio al desenvolvimiento de los negocios? ¿Por qué no se concede la primacía debida a un problema que, en la medida en que afecta a la economía nacional, afecta a todas las clases sociales?

Hace ya tiempo, el Senado, con muy buen juicio, abrió una información pública sobre la materia. Asistieron a esa consulta elementos representativos de los intereses más opuestos. Una franca, una abrumadora mayoría, se mostró partidaria de la promulgación de una ley justa y prudente, que liquide las anteriores moratorias, dando las mayores facilidades a los deudores, pero respetando la integridad de los créditos. Las razones que se adujeron por profesionales ilustres del Derecho, por autorizadas figuras de las finanzas nacionales, por hombres cuyo criterio debe lógicamente pesar en las grandes decisiones nacionales, no han podido ser, no ya destruídas, pero ni siquiera refutadas. Por encima del litigio entre deudores y acreedores, hay una realidad superior que el Estado tiene que considerar y atender en primer término. No se trata de resolver una pugna entre partes, dándole toda la razón a una y quitándole toda la razón a la otra. Esto puede ocurrir en la esfera del derecho privado, sin que tenga, tal vez, mayores consecuencias. De lo que se trata es de salvar los principios jurídicos sobre los cuales se asienta una vida social civilizada. Lo que hay que procurar, a despecho de todo, es que el Derecho, supremo bien de la sociedad humana, no sea herido en su base, con lo que arrastraría en su desplome a esa misma sociedad de la que es máximo soporte. Cuando en una sociedad la contratación no se rige por cánones prefijados, cuando es hacedero alterar los términos de los convenios en beneficio de una cualquiera de las partes pactantes, cuando, con ese objeto, se da a las leyes efecto retroactivo, se produce un estado de inseguridad, de zozobra, que pone en peligro las esencias mismas de la sociabilidad. No importa que en este caso se haya querido dar la razón a los deudores en contra de los acreedores, amputando el importe real de los préstamos en contra de éstos y a beneficio de aquéllos. La misma gravedad revestiría el que se quisiera dar la razón a los acreedores en contra de los deudores. Porque lo que se trata de defender, en este caso, no es el derecho particular de uno u otro bando, sino el derecho de todos, el Derecho con mayúscula, en cuyo clima nos movemos y somos y sin el cual la vida regresaría a estadios francamente primitivos, a formas de comunidad poco menos que tribales.

No creemos que en el Congreso de la República pueda haber dudas sobre este problema. Hay allí abogados, hombres de negocios, políticos, sociólogos y economistas que tienen conocimiento y experiencia de estos problemas. No cabe esperar de ellos que, apartándose del resultado que arrojó la información senatorial, voten una ley de liquidación de la moratoria cuya única finalidad sea favorecer a una de las partes en detrimento de la otra. Lo que procede es poner término cuanto antes a la situación de irregularidad en que vive el país y que tan gravemente repercute en la economía general. Es evidente que los negocios no se mueven. No hay inversiones, no hay convenios, no hay transacciones jurídicas ni comerciales de ninguna clase. ¿Por qué? Porque se espera la solución del problema hipotecario, porque los inversionistas desean saber a qué atenerse para acometer nuevas empresas.

El Congreso debe activar este asunto. La liquidación de la moratoria ha de hacerse sobre las bases de defender el crédito y respetar los principios jurídicos. Para esto bastará con ceñirse al balance justo y sensato de la información pública abierta por el Senado. La quita sería trastornadora, injusta, arbitraria y acusaría un justificado pánico en la sociedad. Es, en cambio, indispensable evitar las ejecuciones en masa, permitiendo, por medio de ajustes adecuados y de largos plazos para el cumplimiento de las obligaciones de pagar, que los deudores se vayan desenvolviendo, sin daño para sus intereses ni quebranto para la propiedad territorial.

Transformación de Zanzíbar

Un antiguo sultán de Zanzíbar decidió abatir todo árbol de la isla que no fuera útil, plantar en cambio un árbol que fuera de valor por su fruto, su madera o su belleza. El resultado es que hoy en Zanzíbar, no se compra fruta, sino que se paga cinco rupias por mes a un «wallah» o proveedor de frutas para que abastezca permanentemente a la casa. Y tan difundidas están las especias, especialmente el clavo de olor y el laurel, que cuando sopla el viento se percibe un delicioso perfume a especias a muchas millas de distancia en el mar, antes de que la isla sea visible. —(De Charles Thomas Spelding en «Reminiscences of Transatlantic Travellers»).

Al Margen de la Historia

CORONA DE ESPINAS

Y el archiduque Fernando Maximiliano de Habsburgo-Lorena fué emperador de México. Lo fué a pesar suyo, porque jamás ambicionó corona alguna, aunque se le consideraba como el presunto heredero de su hermano, Francisco José.

Fué larga, tal vez demasiado larga, la jornada preliminar. La emperatriz Eugenia, seducida por las palabras de José Manuel Hidalgo y Esnaurrizar —antiguo diplomático mexicano— convenció a Napoleón III de que debía fundar un gran imperio cristiano en el Nuevo Mundo. Y el emperador de los tristes designios hizo suya «la cuestión mexicana», sin detenerse a considerar los posibles resultados de la empresa.

El archiduque Fernando Maximiliano de Habsburgo-Lorena vivía tranquilamente con su esposa, la princesa Carlota, hija del rey de los belgas, en su palacio de Miramar, en Trieste. Hacía música y versos cuando sus deberes oficiales no lo obligaban a vestir el uniforme de la marina de guerra imperial. Era feliz, sencillamente feliz.

Un día, su hermano le escribió: «Napoleón III se propone fundar un imperio en México y te ofrece la corona. Creo que, por el honor de los Habsburgos, debes aceptar». La respuesta del archiduque fué una rotunda negativa...

Pero intervino Carlota. Se puso de acuerdo con la emperatriz Eugenia y con la corte de Viena, y Fernando Maximiliano, que era dulce y bueno, incapaz de rebelarse contra las sagradas leyes de su Casa, aceptó.

Durante algunos meses el palacio de Miramar perdió su acostumbrada tranquilidad. Llegaban correos de París, correos de Viena... Las visitas de emigrados mexicanos eran incontables. Todo era actividad en el refugio apartado del archiduque.

Se presentaron muchas dificultades diplomáticas y económicas. Fernando Maximiliano era pobre. Su Lista Civil resultaba insuficiente para intentar una aventura de tanta magnitud. Su hermano, el emperador de Austria, no demostró su esplendidez; su suegro, el rey Leopoldo I de Bélgica, tampoco; y Napoleón no iba más allá de formular hermosos y tentadores ofrecimientos.

Pero el destino es inflexible. Fernando Maximiliano no podía sustraerse del influjo misterioso de sus leyes. Así, después de largos meses de titubeos y vacilaciones, de telegramas apremiantes y notas oficiosas, el joven archiduque, después de renunciar todos sus derechos a la corona austro-húngara, salió de su palacio de Miramar, en Trieste, para tierras mexicanas.

Benito Juárez gobernaba en México. Vencido, en parte, por las tropas invasoras—el trono de Maximiliano se apoyaba en las bayonetas extranjeras—se retiró al interior del país, pero no depuso sus armas. ¡El tenía toda la razón! Y aquel príncipe austríaco era sencillamente un usurpador.

Por eso Maximiliano I de México no pudo reinar. Sus súbditos no lo comprendían. Eran hijos de una tierra libre que siempre rechazó el dominio de la púrpura. ¿Qué había sido de Agustín de Iturbide, que también pretendió recoger la corona de Moctezuma? El imperio, el viejo imperio, el legítimo imperio mexicano había terminado con la Conquista. Los tiempos eran otros. Y el pueblo, aunque sojuzgado por las bayonetas del mariscal Bazaine, amaba la libertad y sentía con Benito Juárez.

Cambió el panorama europeo. Austria y Prusia medían sus armas en una guerra desgraciada para los Habsburgos; Napoleón III, conminado por el Gobierno de Washington, decidía retirar sus tropas de México; el Papa reclamaba un Concordato...

La situación de Maximiliano I se hacía insostenible. Sin dinero y sin hombres, ¿cómo imponer su autoridad? Carlota decidió visitar las cortes europeas en demanda de auxilio. Y, sin previo aviso, llegó a Francia. ¡Gran desilusión! El emperador Napoleón III se negó a recibirla; no se abrieron para ella los palacios imperiales; tuvo que hospedarse en un hotel, donde la emperatriz Eugenia enjugó sus lágrimas tres días después de su llegada a París.

Pero Carlota era decidida. Haciendo caso omiso del protocolo y de la «enfermedad» de Napoleón III, se presentó en Saint-Cloud. La guardia se mostró perpleja. ¿Qué actitud debía asumir? Aquella señora era, ni más ni menos, que una Majestad Imperial. Y sin ninguna ceremonia, Carlota penetró en los aposentos del emperador.

Defendió heroicamente a su marido. Amaba a Maximiliano y no podía resignarse a verlo perecer en tierras lejanas. Pero Bonaparte se mostró inflexible.

—¿Y el Tratado de Miramar, Sire? —preguntó Carlota.

—Ya no existe, señora—fué la amarga respuesta de Napoleón III.

—Entonces, prevengo a Vuestra Majestad que abdicaremos.

—Abdiquen.

¿Qué sucedió en aquel momento? La princesa de pura sangre real, la hija y nieta de reyes auténticos, se irguió ante el advenedizo. Y le escupió estas palabras:

—No podía esperar otra cosa de un miserable señor de Bonaparte!

Salió de París. Fué a Viena y, por último a Roma. Se echó a los pies del Pontífice, llorando amargamente, y perdió la razón.

Mientras tanto, en Querétaro, el emperador Maximiliano esperaba, resignado y tranquilo, la hora de su muerte. Fueron inútiles todos los ruegos dirigidos a Benito Juárez. Hasta el emperador de Austria se había dirigido a él, no sin cierta repugnancia, clamando por su hermano. La princesa Inés de Salm-Salm, cuyo marido, el príncipe Félix, había corrido la suerte del emperador, logró ser recibida por Juárez. El indio indomable le respondió:

—Me es penoso, señora princesa, verla arrodillada ante mí; pero si todos los reyes y reinas de Europa estuvieran de rodillas a su lado, no podría perdonarle la vida a Maximiliano. No soy yo el que quiere tomarla: es el pueblo y la ley.

El emperador estaba perdido.

Supo morir valientemente. Con sus fieles amigos, los generales mexicanos Miramón y Mejía, llegó al pequeño escenario del suplicio. Vestía de uniforme y no ostentaba más que una condecoración: el Toisón de Oro en recuerdo sin duda de su origen austríaco y como último homenaje a su hermano, el emperador Francisco José, que había colocado sobre su pecho el vellocino simbólico de Felipe de Borgoña.

Al caer destrozado por las balas, rodó a tierra la corona imperial mexicana, que había ceñido durante dos largos años, muy a su pesar; pero sobre su frente noble y despejada, unas manos invisibles colocaron la corona inmortal del martirio.

José SANCHEZ-ARCILLA.

PRIMERO DE MAYO

Por Roseñada

—Déjame descansar tranquilo, mujer, que hoy es el Día del Trabajo...

REVISTA DE CIENCIAS

LA MUERTE ALADA QUE NO ES LA AVIACION MILITAR

Por el Dr. Julio Cantala

Si Orson Welles, el actor de «radio» que el 30 de Octubre alarmó a los habitantes del estado de Nueva Jersey con su «relato» de la llegada de los marcianos, hubiera sabido algo de entomología y medicina preventiva, en vez de referirse en su farsa a esos personajes misteriosos hubiera utilizado a los mosquitos para anunciar el fin de la humanidad.

Y quizá con estos personajes diminutos Orson Welles hubiera estado muy cerca de la realidad... Así se expresó el 26 de marzo el doctor Raymond Fosdick, presidente de la «Dotación Rockefeller» de Nueva York, al comentar ciertas notas contenidas en un informe de dicha entidad, en el que se hace pública «la llegada a América de un mosquito de Africa llamado «Anopheles Gambiae» que tiene la propiedad de transmitir un tipo maligno de paludismo».

Anopheles Gambiae, peligro mayor que los partidos políticos

Otro enemigo llegado «del otro mundo», como si los que padecemos en esta América, no fueran bastantes! El doctor Fosdick afirma que, el 90 por ciento de los habitantes del valle del Jaguaribe, en el Brasil, están afectados de este tipo maligno de la malaria y que el mosquito tiene tendencias a propagarse tanto hacia el sur como hacia el norte del continente.

La emigración de este «bicho» fué constatada en 1930 por el doctor Raymond Shannon (de Rockefeller) en las inmediaciones de Natal, registrándose en aquel entonces sólo unos cuantos casos aislados de esta fiebre maligna que causa una mortalidad de hasta un diez por ciento. No se explica la ruta que ha tomado el insecto para llegar de la costa africana hasta América. Se supone que ha debido utilizar como vehículo los aeroplanos franceses que tocan en Dakar y alcanzan las costas brasileras, o bien los «destroyers» que navegan en aguas del Atlántico cumpliendo parte del recorrido de las citadas líneas aéreas.

El caso es que este «nuevo emigrante» ha producido hasta ahora 50.000 casos registrados de un nuevo tipo clínico de paludismo. Naturalmente, al extenderse la navegación aérea por todos los lugares del continente, la presencia del Anopheles Gambiae constituye un peligro no muy fácil de conjurar.

Según los estudios realizados hasta ahora, este «individuo» se reproduce con facilidad. Solo necesita siete días para pasar por el ciclo del huevo al adulto y vive lo mismo en el agua estancada que en la corriente. Tiene hábitos muy variados, pero prefiere las estanques bañados por la luz del sol.

La plasmodia del doctor Laveran

«Mal-aria... Mal-aire...» En 1880 un médico militar de guarnición en Argelia envió a la Academia de Medicina de París una comunicación, en la que se demostraba la presencia de «ciertas granulaciones» en la sangre de los enfermos atacados por el paludismo... Así conoció el mundo al doctor Laveran y a su «plasmodia» o parásito de la enfermedad. Dos años después, el doctor King, de Washington, afirmó que la propagación de la fiebre se debía a la picadura de los mosquitos, teoría que no fué tomada en consideración hasta que el doctor Ross, el médico-poeta inglés laureado, descubrió en la India la presencia del «plasmodia» en el estómago del mosquito anófeles una de las diez y siete variedades de la especie que propaga la enfermedad...

El «plasmodia» de Laveran vive en la sangre del palúdico. De vez en cuando se mete dentro de los glóbulos rojos y origina una «explosión» que sirve para dejar en libertad a ciertas toxinas y producir así la fiebre. Una noche romántica, la hembra del anófeles vuela a menos de kilómetro y medio de distancia de su nido. Se encuentra con el hombre palúdico, y, aprovechando la oscuridad, le «pica». Absorbe con la sangre (que le servirá para madurar sus huevos) el parásito de la enfermedad.

El «plasmodia» va al estómago del mosquito y allí se reproduce originando un «insecto palúdico». En unas dos semanas, las glándulas salivares del «anophele» estarán llenas de parásitos; entonces saldrá otra noche en excursión por el aire y en su camino encontrará un hombre sano que sufrirá la picadura de la «vampira» y la inoculación de la enfermedad...

Los insectos habitaban la tierra 300 millones de años antes que el hombre.

Lo que ocurre en el mundo ínfimo de los mosquitos se traduce en cifras increíbles... Los Estados Unidos han gastado millones de dólares en la lucha contra el anófeles; las pérdidas ocasionadas a la agricultura por las diferentes plagas de parásitos alcanzan a 1.500.000,000 de dólares anuales. En ese mismo período gastamos 30 millones de dólares en cortinas metálicas para librarnos de las moscas y el quince por ciento de lo que el hombre siembra se lo comen los insectos... y eso que entre las 600,000 especies conocidas sólo unas cuatrocientas son enemigas del hombre...

Dice el doctor Walter Horn, director del Instituto Entomológico de Berlín (Berliner Tageblatt, mayo 1933) que el insecto es un animal que ha tenido más oportunidad de perfeccionarse que el hombre. «Trescientos millones de años antes que apareciera el primer **homo sapiens** sobre la tierra, los insectos ya habían sufrido el proceso de la adaptación biológica. Mientras que un humano cuenta con 300 millones de generaciones, un mosquito cualquiera, tiene más de 12.500 millones de generaciones más que nosotros; además, en vez de adoptar una forma gigantesca para acabar siendo un dinosauro se ha quedado reducido a una forma mínima en la que ha guardado órganos elementales pero de mucha defensa»...

Si la abeja fuera del tamaño del hombre

Después de que Fabre, Howard y otros entomólogos nos dejaron como reliquias los fundamentos de la vida de estos seres, han surgido nuevos estudios merced al avance de la técnica. El francés P. de Fontbrune, después de largos trabajos, ha construído un aparato llamado «micro-manipulador», que es en principio un microscopio en el que se pueden disecar y autopsiar los más pequeños animales como si fueran del tamaño de un carnero...

Si contemplamos un insecto a través de los lentes de este aparato nos topamos con sorpresas no encontradas en los mamíferos... Aumentemos con nuestra imaginación una abeja hasta darle tamaño de un hombre: resultará un monstruo más terrible que aquel **«tyranosaurus rex»** que se comía en épocas prehistóricas a los dinosauros hervíboros. Los ojos de esta abeja tendrán el tamaño de una ventana. En sus patas delanteras habrá unas cuchillas como los guardabarros de un automóvil. El tamaño de su cuerpo alcanzará a 1,80 m. desde el cuello a el extremo posterior. Después de que el macho ha fecundado a la hembra, ésta toma su compañero con sus patitas delanteras y en **quince minutos** le devora como si se comiera un manjar delicioso. Hay que imaginar ese espectáculo en abejas del tamaño de hombres.

Tienen sangre verde o amarilla

El «micro-manipulador» de Fontbrune, nos hará ver que cualquier insecto tiene, igual que el hombre, cabeza, tórax y abdomen, aunque está adornado con una riqueza de tres pares de patas... dos miembros más que nosotros. En vez de esqueleto tiene una osamenta externa como la coraza de un Caballero Cruzado, que se llama «chitín» y que muda según la estación como si la osamenta se gastara y se hiciera vieja a través de su corta vida.

La piel que está debajo de este esqueleto periférico reemplaza por unos días al revestimiento duro, hasta que de nuevo se forma otra armazón... En la parte interna de esa coraza van insertados los músculos; cientos de músculos, muchos más de los que tiene cualquier mamífero. Una oruga contípeda tiene cuatro veces más músculos que los humanos...

La sangre de estos seres diminutos no es roja ni pretende ser azul como la nuestra: es verde o amarilla. Circula a través de una red de arterias muy sencilla y en la mayoría de los casos el corazón es simplemente un tubo colocado en el tórax con dos cavidades elementales. La sangre va del centro a la periferia. Esta sangre, rica en glóbulos blancos, está hecha para que forme coágulo rápidamente, en caso de que surja un traumatismo en la lucha por la vida... Perder una pierna en ese mundo es un accidente sin importancia...

Cómo se alimentan y cantan

Los insectos respiran mucho más que nosotros. La mosca dragón efectúa 118 respiraciones por minuto (animales que necesitan mucho oxígeno) y esta respiración la realizan por unos agujeritos colocados en la piel (tráqueas), que sirven de ventilación para todo el cuerpo. Comen como pueden... la ley fatal de la subsistencia es igual en el mundo de los insectos que entre los humanos de Nueva York, la Habana o Buenos Aires... Unos para obtener el alimento «chupan», otros «muerden» y otros «golpean como martillo».

Con una especie de «absorbedor» que hace el vacío recogen con la trompa el néctar de las flores o bien toman fragmentos de su alimento y los trituran como la polilla de la ropa o la madera, o nos largan un aguijonazo con su gran florete, como la chinche...

Cantan flotando las alas. Cantan dejando pasar el aire a través de unos tubitos colocados en la cabeza o usando las patas a guisa de arco sobre un violín que forman sus alas...

Un insecto puede dar 720 millones de descendientes en 5 meses

Su fuerza es digna de Atlas. Una hormiga acarrea un peso sesenta veces superior a su peso, es decir que con la misma potencia un hombre de 67 kilos podría soportar sobre sus hombros cuatro toneladas y media. El escarabajo «pelotero» puede arrastrar 182 veces su peso. Ciertas variedades de grillos arrastran una masa de 530 veces su volumen...

La reproducción en este mundo es fantástica. Howard, al estudiar el ciclo de la mosca, ha anotado que en un período de cinco meses un animal puede reproducirse hasta 720 millones de veces.

La sabiduría del insecto es máxima. Apenas el hombre pone en práctica sus conocimientos del transporte, les aprovecha para extenderse. En un aeroplano que salió de Dakar posiblemente tomó boleto un ««Anopheles Gambiae» en esta forma saltó de Africa al Nuevo Mundo. Quizá fué la hembra de un mosquito con unas glándulas salivares saturadas de un «plasmodia» especial que hace morir al diez por ciento de los hombres que ataca.

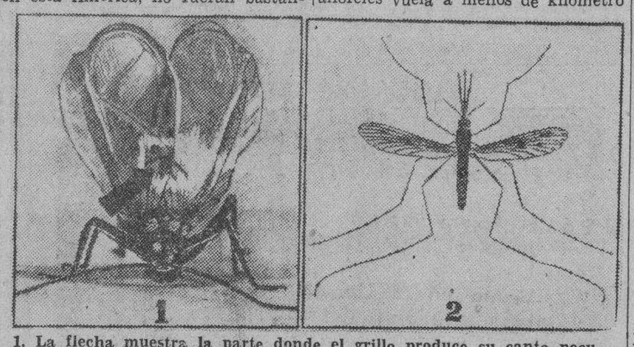

1. La flecha muestra la parte donde el grillo produce su canto peculiar frotando las alas.—2. Este es un mosquito de la familia de los anofeles, la misma a que pertenece el «Anapheles Gambiae» que tanto ha alarmado al presidente de la Dotación Rockefeller.

A TRAVES DE LA VIDA

MEDIDAS RADICALES

(Y BELLOS EJEMPLOS)

Uno dijo el otro día:

En Inglaterra cierta vez que se presentó un caso de peste quemaron la casa en vez de fumigarla.

La ocurrencia tuvo un éxito colosal. Al momento la comentaron los periódicos y, sin más averiguación, muchas personas eminentes de nuestro mundo intelectual dijeron con la mayor gravedad:

—Eso es lo que se hace. Por eso me gustan los ingleses, y si no fuera porque soy cubano, me haría inglés. Eso se llama cortar por lo sano. ¿Quieren guerra? Pues allá va un millón de soldados. Es la raza. En Chicago, por librarse de una epidemia, quemaron toda la ciudad. Es famoso el incendio de 1871.

—Pero no nuevo, porque ya Nerón había adoptado en Roma el mismo procedimiento—sugirió un crítico.

De modo que con tan respetables antecedentes no había que vacilar.

—Debe quemarse la manzana donde se descubrieron los pestíferos—dijo uno.

—Mejor sería quemar las diecisiete manzanas de la zona infestada—añadió otro, pensando que pudieran escaparse de la quema algunos amigos acomodados que por allí viven.

Y se trató en serio del asunto, y el «embullo» fué estupendo entre todas las clases sociales.

—Será un bello gesto—decía, frotándose las manos, un poeta contemporáneo.

—¡Que nos igualará a los cartagineses!—exclamó un letrado.

—En adelante—agregaba otro con mayor entusiasmo—en la Historia se dirá que sólo tres han sido las ciudades heroicas: Sagunto, Numancia y la Habana.

La gente se extasiaba ya ante la idea del grandioso espectáculo que pensaban ver desde las azoteas vecinas, cómodamente y sin peligro alguno. ¡Qué diferencia de aquellos simulacros de incendio que daba el Ayuntamiento en celebración de los festejos invernales! Apenas si dejaban quemar cuatro tablas de la casa que armaban y que vendían luego a los especuladores. ¡Ahora sí que iba de veras! Se quemaron soberbios edificios de envanecidos y opulentos propietarios. ¡Qué triunfo para la Sanidad y la democracia!

No sé qué afortunada razón quitó de la cabeza de sus autores ese proyecto neroniano. Tal vez la esperanza de quemar toda la Habana vieja para ensanchar las calles y facilitar la circulación de los automóviles.

¡Lo que es el atavismo! Un hombre, que parecía del campo, decía en un corrillo:

—No hay como la candela, señores. ¡Si supieran ustedes lo fácil que es quemar un cañaveral!

Nada trastorna tanto, o modifica nuestro modo de estimar las cosas como el ejercicio constante de ellas.

Así sucede, las más veces, que nos enfrascamos en una controversia tan sólo porque no nos hemos detenido a meditar el alcance de la frase. En la prensa eso da lugar a cartas «abiertas» en las que al fin se explica que no se quiso decir lo que se dijo, sino lo que no se dijo. Es una especie de sin razón de la razón.

Todavía, diplomáticamente, la cosa se resuelve con pólvora sola, es decir: con saludos de cañón, pero en la vida ordinaria e individual hay que pensar mucho toda contienda sobre todo si es con la autoridad constituída.

Lo mejor es no olvidar dos conceptos fundamentales: la conciencia de nuestros deberes y la eficacia de la transigencia.

Héctor DE SAAVEDRA

80 profesores y un director en busca de un público

Con este título pirandellesco se inserta en el último programa de la Orquesta Filarmónica de La Habana una nota que merece la mayor divulgación. Es notoria la benemérita labor que en el orden artístico ha realizado ese abnegado conjunto de músicos cubanos. No obstante, la realidad es que el público de La Habana no ha respondido con el calor y el apoyo necesarios a tan magno esfuerzo. La nota aludida consigna este hecho y hace consideraciones de tanto interés al respecto que no vacilamos en reproducirla íntegramente. Dice así:

Usurpamos este espacio dedicado a las acostumbradas Notas al Programa del Concierto, para exponer a nuestros favorecedores un problema de trascendental importancia para la supervivencia de nuestro plan de conciertos, en la esperanza, que nuestro optimismo nos hace concebir, de hallar una solución salvadora.

Al comienzo de la presente temporada, anunciamos al público una serie de conciertos plena de atractivos, que se ha venido cumpliendo rigurosamente, con una perfección artística digna del celo puesto por la dirección y el profesorado de la Orquesta en la ejecución de su meritoria labor. Dentro del plan trazado, nuestro público ha escuchado cantantes como Gigli y María Delden, pianistas como Emile Baume y Mercedes Soler, un violinista de la talla de Nathan Milstein, la famosa arpista Mildred Dilling con su hermana violinista Charlene Dilling, y en el último acto de esta temporada admirará a la mezzo-soprano del Metropolitan, Gladys Swarthout y el barítono Frank Chapman.

Por la dirección de la Orquesta han desfilado las figuras expertas de Massimo Freccia, Gonzalo Roig, José Echániz, Pedro Sanjuán, Jack Zadikoff y Walter Taussig. Este último retenido para los dos últimos conciertos de la temporada por elección del público en los aplausos y comentarios prodigados a su espléndida actuación anterior.

Cuando ante la expectación de los amantes de la buena música lanzamos a la publicidad nuestro programa, advertimos que su elevadísimo costo reclamaba un aumento notable en las filas de nuestros abonados, y en el mes de Enero último hicimos un llamamiento al público para lograr mil abonados nuevos cuyas cuotas mensuales ayudasen a enjugar el déficit producido.

Al final de la jornada, a un concierto vista del cierre de la temporada actual, las inscripciones de nuevos abonados no se han registrado en la proporción interesada.

En estas condiciones nos preguntamos, si hemos emprendido una aventura de locos en tratar de implantar la música sinfónica en una población de más de medio millón de habitantes, donde no se consiguen dos mil personas dispuestas a patrocinar esa obra cultural y a disfrutar de sus manifestaciones artísticas.

¿Valdrá la pena continuarla?

La respuesta es obvia. En vano se esforzarán nuestros valiosos músicos en rendir acabadas interpretaciones de las obras maestras musicales; en vano tratarán ilustres directores extranjeros de interpretar las grandes concepciones instrumentales ¡en vano gastarán tiempo y dinero los empresarios que se empeñan en organizar espectáculos de esa naturaleza!

¿Dónde están las personas adineradas que en otros países patrocinan las grandes orquestas sinfónicas? ¿Dónde se encuentran las autoridades que en otros gobiernos subvencionan los medios de educación de su pueblo? ¿Qué hay de los maestros de los conservatorios y academias de música, y de su extenso alumnado que en otras partes buscan la música sinfónica como cursos complementarios de su profesión y sus estudios? ¿Y el público, ese gran público que deambula por las calles, abarrota los cines, y el que sostiene los numerosos clubs de lujo que existen en la Habana, dónde está?

Cualquiera que pueda ofrecer una respuesta sírvase enviarla y le será agradecida por la Orquesta Filarmónica de la Habana, Arcada del Hotel Sevilla, Habana. Teléfono A-8700.

Comentaremos editorialmente el contenido de esta dramática apelación.

EPISTOLARIO DE OTEYZA

Mahatma Gandhi.

Rajkot.

Muy **mahatma** mío:

La verdad es que nos estamos poniendo pesados, usted con sus repetidos ayunos y yo con mi reiteración en hablar de ellos. Pero esta vez—¡la sexta que se dispone usted a «ayunar hasta morir»!—aun considerando lo antedicho no puedo contenerme. Porque ahora ya sí que creo que va de veras; que se morirá de hambre completa, absoluta y definitivamente.

Desde luego que estoy enterado de la poca peligrosa manera que tiene usted de ayunar. Ya en su ayuno anterior—el quinto, que «no hay quinto malo»—se preparó usted públicamente con una comida compuesta de pan blanco, vegetales cocidos, naranjas y una taza de leche caliente, que, si acaso, le hubiera hecho morir no de hambre, ¡sino de indigestión! Sin embargo, aunque se prepare usted de esa forma y aunque se preparara de la forma que lo hacía Papús... Por cierto que, como no sé yo si sabe usted quién era Papús, voy a contárselo.

Papús era un paisano de usted que pretendió admirar a mis paisanos. Pero ¡buenos son mis paisanos para admirar faquires! Porque Papús actuaba de faquir, y se exhibía en los circos, ayunando también. Sí; actuaba ni más ni menos que usted, encerrándose en una urna y permaneciendo sin comer ocho días. Pero cuando tal hizo en el Circo de Colón de Madrid, se le tomó a broma.

Con decir a usted que ni siquiera se respetaron la flaqueza propia de los faquires y el uniforme que los faquires usan. En cuanto fué visto, igual que a usted se le ve, esquelético y envuelto en una sábana, decíasele a coro:

«¡Ay, Jesús!
Vaya una pinta tan rara
que tiene Papús».

Pero a lo que iba. Iba a la forma que tenía Papús de prepararse para ayunar. Un autor de revistas teatrales sacó el personaje a escena. Y le hacía que descubriese su truco cantando el siguiente couplet:

«Soy el tío de mayor pupila
que ha habido en España
y es una castaña
esto de ayunar,
que en los pliegues de la sabanilla
llevo dos capones
y seis salchichones
para merendar».

Bueno; pues aunque se preparase usted a éste su anunciado ayuno como Papús, esto es, ocultando bajo la sábana que es su traje y puede ser su despensa un par de capones y media docena de salchichones, no tendrá bastante para sostenerse durante todo el tiempo que ayunando ha de pasar.

Si estalla la guerra, ¡ya puede usted ponerse a ayunar sin que las naciones beligerantes le hagan el menor caso! Puestos a matarse todos los jóvenes de Europa y acaso todos los jóvenes del mundo, ¿qué importará que se muera un vejestorio como usted? Esta vez se morirá usted, y le enterrarán, y San Seacabó.

Retire usted, pues, su anuncio de ayunar «para morir por la Paz», porque ya de veras le costará la vida. Y también porque los ayunos de usted están cayendo, a fuerza de repetirse, en el ridículo. Por esto sobre todo. Es demasiado trágica la hora presente ¡para presentarse haciendo de bufón!

Sin más, y con recuerdos para su colega Papús, que supongo se habrá vuelto a la India, único lugar donde se toma en serio a los faquires, me reitero de usted atento s. s. q. e. s. m.

Luis DE OTEYZA

La Habana, 30 de Abril de 1939.

M.E.C.D. 2016

IBOREÑAS

SIMPATICA BODA. — Abrió sus puertas en la tarde de ayer la iglesia parroquial del Vedado para una de las bodas más simpáticas del mes de abril, consagrando sus amores ante el altar mayor de aquel hermoso templo, la graciosa señorita Gabriela Raphel y Suevos y el señor Alfredo Batlle y de Acosta.

Fueron padrinos de la lucida ceremonia, la madre del novio, señora Amelia de Acosta de Cárdenas y el señor Adolfo Raphel y Carricarte.

La novia muy bonita y gentil, con las galas nupciales, tuvo como testigos a los doctores Alberto de Cárdenas, Joaquín Martos y Bernardo Caramés y el señor Nicolás de Zulueta, habiendo firmado el acta matrimonial como testigos del novio los doctores Tomás Felipe Carrillo, José Manuel Quintana y Antonio Casuso y el señor Manuel Lola.

Entre las felicitaciones y congratulaciones de familiares y amigos que se congregaron en esta boda, abandonaron los novios el templo.

Son muy dichosos.

LA FIESTA DEL DIA.—Inaugura esta noche el Club San Carlos, su temporada de verano, con el anunciado baile que tendrá lugar en sus salones de su gran casa de la calle de Correa, reinando mucho entusiasmo entre los socios y simpatizadores de esta sociedad, para esta fiesta que promete verse muy animada y concurrida.

La orquesta Cosmopolita y el septeto Casino llenarán el programa bailable, tocando las piezas más en boga.

Como hemos dicho en anteriores crónicas, los socios podrán invitar a sus amistades, conforme el acuerdo de la Directiva.

CLUB NAUTICO DE MARIANAO. — Todo está dispuesto para la gran fiesta de mañana en el Club Náutico de Marianao, la simpática y progresista sociedad de la playa, que desde temprana hora se verá en constante ebullición, durante todo el día de hoy con motivo de la inauguración de la temporada de verano.

A las seis de la tarde comenzará el baile con la orquesta de los hermanos Castro, prolongándose hasta las diez de la noche.

Fiesta de socios y sus familiares exclusivamente, que promete quedar muy lucida.

NOTAS BREVES.—Conforme se ha venido anunciando, hoy a las diez de la mañana se celebrará el recital de la bella señorita Georgina Losa Casino, inteligente joven pianista, que mucho se hará aplaudir en este acto dedicado a la Sociedad Pro-Arte Musical.

El magnífico programa que dimos a conocer en nuestra crónica de ayer, resultará en extremo interesante, luciendo sus admirables cualidades de artista la señorita Losa, a quien auguramos un grandioso éxito.

En los salones del Centro Montañés tendrá lugar esta noche a las 9 el concierto homenaje que le ofrecen sus alumnos a la señora Benigna Menéndez de Quintero, Directora del Conservatorio que lleva su nombre.

El programa dividido en dos partes consta de números de canto, violín y piano, todos muy selectos y escogidos.

Nuevamente se encuentra en la residencia de sus padres los estimados jóvenes doctor Federico Cañizares y señorita Chiner, la linda niña Tania Cañizares Chiner, completamente restablecida de la delicada operación de amigdalitis y adenoides que con el más feliz éxito llevó a cabo con su pericia de siempre, el estudioso joven y eminente especialista, doctor Vicentico Fernández de la Vega en la clínica del Centro de Dependientes.

Reciban nuestra enhorabuena los jóvenes Cañizares-Chiner.

El respetable caballero don Juan Fonseca ha experimentado una notable mejoría dentro de su delicado estado de salud, habiéndose obtenido los mejores resultados con la transfusión de sangre que se le practicó. Sus hijas la simpática señorita Juanita Fonseca y la joven y gentil señora María Dolores Fonseca de Rodríguez, permanecen muy agradecidas a todas sus amistades por el interés, que se han tomado en la enfermedad de su queridísimo padre.

En el Centro Médico Quirúrgico fué en días pasados una delicada operación de la vista, el joven José Ramón Bosch y del Castillo, a quien nos unen lazos de parentesco.

La intervención quirúrgica la realizó con muy buen éxito el notable especialista Dr. Buenaventura Cruz Ramas, siendo muy satisfactorio el estado del paciente, por cuyo más pronto y total restablecimiento son nuestros votos.

Mañana celebran su santo, nuestro querido y antiguo amigo Felipe San Martín Xiqués, Contador del Distrito Norte de Pinar del Río de la Secretaría de Obras Públicas y su inteligente hijo Felipito San Pedro y Domínguez, deseándole muchas felicidades el cronista.

Con un gran programa ofrecerá funciones de hoy domingo el favorecido cine «Moderno», volviéndose a exhibir «La Hora Radiante» con Joan Crawford, Melvyn Douglas, Robert Young y Margaret Sullivan, y «Sangre de juventud», de James Ellison, que anoche llevaron numeroso público a la hermosa sala del predilecto coliseo, y además, «La pradera sangrienta», «El amo de la casa» y «El hijo de su papá».

Un gran día será el de hoy en el «Moderno».

Orestes del Castillo

GRATIS Para Amas de Casa

Envíenos su nombre y dirección y le remitiremos franco de porte una botellita de ensayo del mundialmente famoso.

LIQUID VENEER

Para Desempolvar Abrillantar y Preservar Pianos Muebles Obras de Carpintería Automóviles

Distribuidores para Cuba: GOMEZ y HERMANO

LOCERIA LA REPUBLICA

GALIANO, 470-472. HABANA

De venta en Locerías, Ferreterías y Tiendas Mixtas

JOYAS

Y OBJETOS DE ARTE

Seguimos renovando nuestro maravilloso surtido de joyas finas. Y los últimos modelos recibidos son esplendorosos y dignos de llamar su atención.

En objetos de arte también han llegado últimamente verdaderas preciosidades.

Todo a precios discretos y razonables.

La Casa Quintana

la casa de los regalos

MARIBONA M-6721

ESTUDIAN EL FOMENTO DE VARIOS CULTIVOS NUEVOS EN TERRITORIO ETIOPICO

El encargado de Negocios de Cuba en Holguín, doctor Gómez Garriga, ha puesto en conocimiento de la Secretaría de Estado, que tres holandeses, los señores Junius Ingerman, Dillewijn y Frankkamp, se preparan actualmente para residir durante cuatro meses en Etiopía, con el objeto de estudiar las posibilidades para el cultivo del café, del te, de la quinina y de las palmeras de aceite.

Una sociedad anónima será formada para financiar la exploración a fondo de la Etiopía. Si el estudio de los terrenos da resultado satisfactorio, se procederá al establecimiento de la «Sociedad Anónima Italo-Holandesa de Plantaciones en Africa Oriental Italiana», con un capital de de dos millones de florines y con sede en Roma en tanto que, en los Países Bajos será creada una «Holding Company». En Addis Abebá se establecerá una sucursal. La mayor parte del capital será holandés y el resto italiano.

La exploración tendrá lugar en las provincias de Harrar, el Cer-Cer, el Gu-gu en la región de los lagos situada a lo largo del camino Hadama-Tiggio hasta el lago Margaret, Galamo y Gala-Sidamo y, especialmente en Caffa.

Congreso sobre la fiebre de Malta

El embajador de Cuba en México ha informado a la Oficina Panamericana de la Secretaría de Estado, que en el próximo mes de mayo se reunirá en la ciudad de Torreón un congreso contra la fiebre de Malta.

También tendrá efecto en septiembre, en México, el segundo Congreso Mexicano de Pediatría.

REITERAN SUS AMENAZAS A UN COMERCIANTE POR MEDIO DE VARIAS CARTAS

Yudey Berezdivin, propietario del taller de confecciones situado en Bernaza número 208, concurrió ayer a la Segunda estación de Policía, dando cuenta de que reiteradas veces ha sido amenazado de muerte, por medio de anónimos, que recibió por correo.

En esos anónimos se le pone en conocimiento que pronto va a morir asesinado, siendo las causas de esas amenazas el que ha enviado a la calle ropas a coser.

Ayer recibió otra carta, que la firma «Mano Dura», y en donde aparece una cabeza sangrante. En esa misiva se le dice que no le van a valer de nada las acusaciones que ha hecho ante la policía, pues a pesar de la vigilancia de los subalternos del coronel Pedraza, los «juramentados», que son muchos, lograrán sus propósitos de matarlo.

El denunciante estima que alguno de sus ex empleados sea el autor de los anónimos.

Con lo actuado se le dió cuenta al juez de Instrucción de la sección Segunda.

Señora...

sobre su conciencia está la alimentación de los suyos; déles algo delicioso al paladar, que al mismo tiempo nutra y fortifique:

AVENA MACHACADA

"CARMELINA"

PRODUCTO NACIONAL

La AVENA «CARMELINA» (quaquer cubano) se elabora con grano de primera calidad y se ofrece al público en cartuchos de papel Glassine de MEDIA LIBRA, y envases cilíndricos de cartón de UNA LIBRA.

½ Lb.

La AVENA «CARMELINA» (quaquer cubano) le brinda la oportunidad de confeccionar exquisitos platillos con insuperables cualidades alimenticias: torticas, sopas, galleticas, refrescos, helados, etc.

1 Lb.

Receta Número Cinco AVENA «CARMELINA» PARA EL DESAYUNO

Se ponen a hervir dos tazas de agua con un poco de sal, cuando empieza a hervir se le agrega una taza de AVENA «CARMELINA» y se agita por 3 o 4 minutos. Al servirlo se le echa leche fría, azúcar y la fruta que se desee.

DE VENTA EN BODEGAS Y VIVERES FINOS

Pida folleto explicativo a nuestro teléfono: A-0433. Esté al tanto de nuestro nuevo, variado y experimentado recetario.

JOSE M. PONCE

JESUS MARIA, 18, ENTRE SAN IGNACIO E INQUISIDOR

CRONICA HABANERA

JUVENTUD ELEGANTE

Una nota de belleza y distinción pone en nuestra crónica de hoy el retrato de Elodia de Cárdenas y Arenal, figurita que se destaca en la última promoción social por su gracia y por su simpatía.

La señorita de Cárdenas es hija del ingeniero Silvio de Cárdenas y de su gentilísima esposa Sofía Arenal.

NACIMIENTO. — Los jóvenes y distinguidos esposos Cuco Upmann y Cuqui Ponce de León, han visto alegrado su hogar con el feliz advenimiento de una preciosa niña.

La recién nacida viene a hacer pareja con la monísima Celia Upmann y Ponce, primogénita del simpático matrimonio.

Felicidades.

EN LA LEGACION DE VENEZUELA. — El martes habrá una comida en la Legación de Venezuela.

Comida que ofrecen a un grupo de sus amistades el Ministro de Venezuela Excmo. Señor Alberto Smith y su distinguida esposa Lola Casas que tantas simpatías tienen en la sociedad habanera.

Reseñaremos el ágape.

BODAS DE PLATA.—El Marqués y la Marquesa de Tiedra, matrimonio distinguido del gran mundo habanero, que cuenta con generales simpatías y muchos afectos en el seno de esta sociedad, celebraron en la fecha de ayer el vigésimo quinto aniversario de sus bodas.

El acontecimiento, aunque no fué festejado dió motivo para que los Marqueses de Tiedra se vieran congratuladísimos por sus amistades.

Muchas y muy lindas flores llegaron hasta la gentil Marquesa de Tiedra, dama que une a su gran corazón y a su caridad inagotable, altas dotes de talento y simpatía.

Entre las flores que recibió de la «Casa Trías», el famoso jardín del Vedado, figuraban un cesto de gladiolos de Yoyín O'Farrill de Mendieta, una caja de callas de Nena Velasco de González Gordón y una caja de gladiolos de Emilia Aguilera de Johnson.

Con la firma de «La Dalia», el moderno jardín de la calle 12, destacábanse entre el conjunto un cesto de «easter lilies» de Raúl de Cárdenas y señora, un cesto de crisantemos amarillos, de Sofía Arenal de Cárdenas, y una caja de dalias rosadas, del jardín «La Dalia».

Felicidades.

(Continúa en la página SIETE)

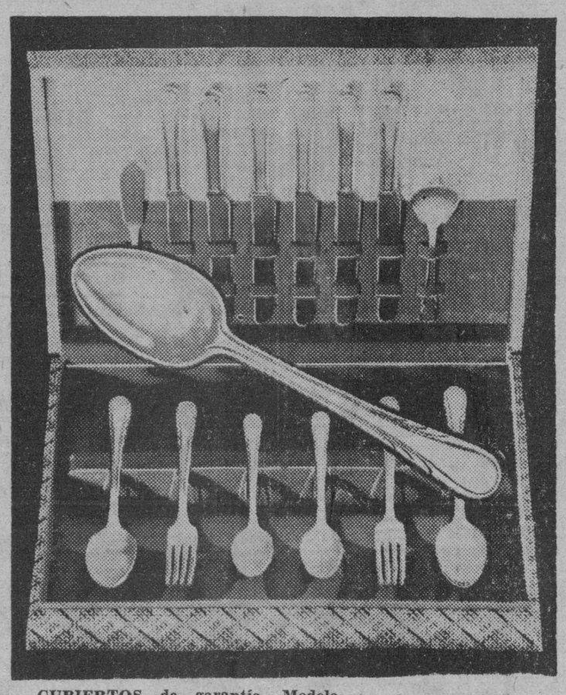

CUBIERTOS de garantía, Modelo «ARGYLE». (Exclusivo), 26 Piezas, (Sin Estuche)

$9.90

JOYERIA "LE TRIANON"

S. FONDON Y CIA., LTD.—GALIANO, 405.

LUMBAGO Y CIATICA

Cuando sus riñones y vejiga no desempeñan sus funciones como es debido, el organismo se envenena por los ácidos y desechos impuros que se acumulan. Lumbago, ciática, reumatismo, dolor de cintura, pies y tobillos hinchados, dolores en las piernas, son con frecuencia debidos a este exceso de acidez. En muchos casos ocurren dolores de cabeza, vahidos, y una sensación de depresión e irregularidades urinarias.

Millares de personas toman las Píldoras de FOSTER y agradecidas avisan del alivio del dolor causados por los desarreglos de los riñones y la vejiga. Cuando Ud. usa las Píldoras de FOSTER puede confiar en su calidad y méritos. Ensáyelas cuando Ud. necesite un diurético para los riñones.

PILDORAS DE FOSTER

PARA LOS RIÑONES Y LA VEJIGA

DEL CONSEJO NACIONAL DE VETERANOS

«Luyanó, Habana, abril 25 de 1939.—Dr. Cosme de la Torriente, Presidente del Consejo Nacional de Veteranos, Monserrate sin número, Habana.—En nombre de la viuda, hijos y demás familiares del difunto coronel Angel Castillo Quesada y en el mío propio, expreso a usted el más sentido agradecimiento por las atenciones recibidas de ese muy digno y prestigioso Consejo en momentos tan dolorosos. Reconocemos y admiramos la obra tan honrosa y gloriosa para Cuba de los libertadores de la Patria en la paz al considerar la hermosa organización de esa institución.—**Carmelo González de Ara.** S-c. Emna 422, Luyanó».

POR UN ANILLO

Amada Morales Reyes, vecina de Paula 210, denunció a la policía que fué maltratada de obra por su vecino Enrique Rodríguez, al reclamarle un anillo que le entregó para su reparación.

Croquignol de aceite, desde .. $1.00
Croquignol sin corriente, desde .. 1.00
Tinturas, todas marcas, desde .. 1.00

TENEMOS LAS MEJORES MAQUINAS. LO DEMOSTRAMOS.

--PELUQUERIA ARIAS--

GARANTIZA EL CROQUIGNOL UN AÑO

AGUILA, 358, entre NEPTUNO y SAN MIGUEL

TELEFONO M-4322

SALON DE Alta Costura DIRIGIDO POR BRIGIDA

Ese porte distinguido, señorial, que es patrimonio de gran dama

se adquiere y se mantiene, en gran parte, gracias a la colaboración de verdaderos artistas en el arte difícil que es la Moda. Porque no basta poseer una silueta perfecta, una distinción innata y un gusto depurado. Hay que vestirse adecuadamente para realzar todas esas cualidades. Ponerse en manos de quien pueda concebir o crear aquel modelo que, aún estando dentro de la moda, no se parezca a ningún otro... aquél que dé personalidad propia... que sobresalga por su "chic" y resista con ventaja todas las posibles comparaciones.

Nuestro "SALÓN DE ALTA COSTURA", dirigido por una gran artista de elegancia, sabrá crear para usted ese modelo único, personal y exclusivo, que haga resaltar lo mejor de su figura... que la convierta en una de las mujeres mejor vestidas y más admiradas... que reafirme su prestigio de suprema distinción y refinamiento.

Visite nuestro elegante "atelier" del primer piso. Todo en él es exclusivo: las Telas y los modelos. Y si maravillosas son aquéllas y elegantes éstos, hay allí, además, algo que está muy por debajo de lo que usted supone: los precios.

fin de siglo

san rafael y águila, teléfonos: m-5991-92-93

EL ALMUERZO HOMENAJE A VILLALTA Y C. CHARTRAND, SERA HOY, EN EL NAUTICO

A las doce del día de hoy, domingo, se verificará en el Club Náutico de Marianao, el almuerzo homenaje que le será ofrecido a los estimados compañeros señores José F. Villalta y Carlos Chartrand, con motivo de sus merecidas designaciones para los cargos de subdirector y jefe de información, respectivamente, del periódico «Información».

Dicho acto habrá de ser una palpable demostración de afecto hacia los distinguidos compañeros homenajeados, señores Villalta y Chartrand, a juzgar por el número de las adhesiones recibidas por la comisión organizadora y que ya sobrepasan de doscientas.

A este merecido homenaje han correspondido gentilmente: la Casa «Bacardí», obsequiando a los comensales con cerveza «Hatuey», y de igual manera lo han hecho «La Tropical», obsequiándolos con cervezas «Tropical 50» y «Cristal»; «La Competidora Gaditana» obsequiará también a los concurrentes con cigarros de su acreditada marca; la Compañía Tabacalera Cubana», S. A., con tabacos «La Corona», y el jardín «El Fénix» también hará un obsequio floral.

La comisión organizadora recuerda por este medio que tendrán acceso al acto los que previamente no hayan abonado el precio del cubierto, fijado en $1.50.

EXTRAVIAN UNA PAPELETA DEL SORTEO DE CARIDAD QUE HABRA EN MAYO 18

Nos comunica atentamente el señor Rafael Usatorres, suboficial taquígrafo del Ejército Constitucional, jefe de despacho de la Corporación Nacional de Asistencia Pública, que se ha notificado a dicha Corporación la pérdida de la papeleta número 26670 para el Sorteo de Caridad que habrá de celebrarse el día 18 de mayo próximo, cuya recaudación será dedicada a los asilos, creches, hospitales y colonias infantiles de la República.

La papeleta fué adquirida en Bolondrón, por la señora Mercedes Ferrer y Abascal, dejándola olvidada, entre otros objetos, en uno de los Omnibus Aliados de la ruta 11, en esta capital. La señora Ferrer Abascal reside en San Benigno 508, reparto Santos Suárez, y ruega a la persona que la haya encontrado se la devuelva a la dirección mencionada.

PERMANENTE

Croquignol

PRECIOS MODICOS

Con garantía de la PELUQUERIA ALEMANA

INDUSTRIA 309 Entre Neptuno y San Miguel. TEL. A-9633

DETENIDO POR SOSPECHAS

El teniente López Migoya, perteneciente a la Cuarta Estación, procedió al arresto de Ezequiel González, vecino de Someruelos 42, porque al hacérsele sospechoso cuando transitaba por San José y Lealtad, le practicó un registro, logrando ocuparle dos relojes, cuya procedencia no pudo justificar.

DIALOGO FAMILIAR

El esposo llega de la calle y saluda a su consorte de esta manera:

—Oye, preciosa, qué olor tan desagradable se percibe al entrar.

—Es que están cocinando con aceite y parece que es de mala calidad.

—Eso pasa porque eres demasiado buena administradora y compras cualquier aceite barato. Gasta, mi cielo, el dinero provechosamente. Compra

ACEITE PURO DE OLIVAS, REFINADO,

ESPAÑOL MARCA "SABATER"

y verás qué aroma tan exquisito tiene y qué sabrosa queda la comida.

SEÑORA, PIDA A SU PROVEEDOR

ACEITE PURO DE OLIVAS, REFINADO,

ESPAÑOL MARCA "SABATER"

LOS FAMOSOS PIANOS...

"R. S. HOWARD" y "JOHN L. STOWERS"

¡¡AL ALCANCE DE TODOS DESDE HOY!!

DE $100.00 EN ADELANTE, con

GRANDES FACILIDADES DE PAGO

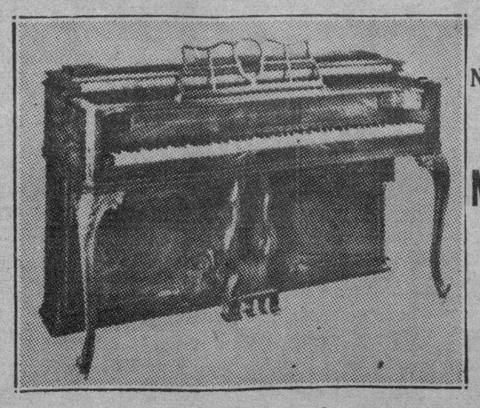

Nuevos estilos

ARTE MODERNO

para apartamentos y casas pequeñas

20,000 pianos de estas conocidas marcas vendidos sólo en Cuba. He ahí la mejor garantía para usted.

VISITE LA EXPOSICION EN EL CUARTO PISO DEL EDIFICIO "STOWERS"

JOHN L. STOWERS

San Rafael, entre Galiano y Aguila.—Teléfono M-1973.

M.E.C.D. 2016

RADIO CINE HOY DESDE la 1.15 UN GRAN PROGRAMA WARNER!

CARTON! NOTICIERO
EXITO y ULTIMO DIA de la LINDA PELICULA WARNER
"CUANDO NACISTE?" y
EXITO! EXITO! de
GEORGE BRENT
OLIVIA DeHAVILLAND
John PAYNE y Frank McHUGH y
OTROS en la SUPER SENSACIONAL
PELICULA de ACTUALIDAD
"AGUILAS SOBRE EL MAR"
SUPER PRODUCCION de GRAN ARGUMENTO con la COOPERACION de toda la MARINA de los EE.UU.

30¢ hasta las 6½
40¢ Despues
Niños 20¢
Tert. 10¢

MANANA DESDE LAS 6½ POR CELEBRARSE la FIESTA del TRABAJO
DOBLE PROGRAMA WARNER!

EL GRAN ACTOR
JOHN GARFIELD con
ANN SHERIDAN
Y LA PANDILLA DE LOS 6 MUCHACHOS de "LA ESCUELA del CRIMEN"
en la SUPER SENSACIONAL PELICULA de GRAN ARGUMENTO!

"ME HICIERON CRIMINAL"

ACCION... EMOCION... SENSACION... Un ORGULLO WARNER!
Lo mas monumental producido en Hollywood!
TAMBIEN se ESTRENA la encantadora película
"NANCY la DETECTIVE"
con John LITTELL y Bonita GRANVILLE
EL TEATRO SE ABRIRA a las 6 de la TARDE!

30¢ HASTA las 6½
40¢ Despues
Niños 20¢
Tert. 10¢

TEATRO ENCANTO
DOMINGO 7 a las 10 de la MAÑANA
GRAN RECITAL
Carmina BENGURIA
GENIAL INTERPRETE DEL POEMA!
LUNETA NUMERADA $1.00
SIN NUMERAR $0.80
BALCONY 0.60

AUDITORIUM
LUNES 15 DE MAYO
a las 9:30 P. M.
Ultimo Concierto de esta Temporada
por la
ORQUESTA FILARMONICA
bajo la dirección de
WALTER TAUSSIG
con el concurso de
GLADYS SWARTHOUT, Mezzo-soprano
(Metropolitan Opera Co.)
y
FRANK CHAPMAN, Barítono

Mediante un arreglo especial con la Sociedad Pro-Arte Musical, sus socios podrán asistir a este concierto. Por consiguiente, las localidades disponibles para la venta, son muy limitadas y pueden adquirirse en la Arcada del Hotel Sevilla-Biltmore, Teléfono A-8700.

M. CUOSTELLA

Cartel del día

POR LOS TEATROS:

LA COMEDIA: A-6737.—A las 3: Pinocho vs. Chupete. A las 5 y 30: Campo de armiño. A las 9 y 30: Dueña y señora. Trasmite la CMCF y COCH.

POR LOS CINES:

FAUSTO: M17800.—A las 10 a. m.: Tanda con cartones, comedias y regalos. Desde la 1: Los tres mosqueteros y La hora final.

ENCANTO: M-6055. A todas horas: Dos corazones y Tom Sawyer detective.

ALKAZAR: A-6869. A todas horas: El gran vals y Espías.

NACIONAL: A-67700. A las 10: Función a beneficio de la Sociedad Libanesa. Desde la 1: La bestia humana y En defensa de su hermano.

CAMPOAMOR: A-7054. A todas horas: Puerta cerrada y Amor en primavera.

AUDITORIUM: F-4455. Los tres mosqueteros y Víctima de su destino.

TRIANON: M-2403. Katia y Ha vuelto aquella mujer...

PAYRET: A-7157. Escuela de señoritas y La rubia del camino.

RIVIERA: F-2545. Dos corazones, Más allá de Shanghai y episodio

RADIO-CINE: M-1407. Aguilas sobre el mar y Cuando naciste.

NEPTUNO: M-1515. Pájaros bobos, El joven doctor Kildare y episodio.

MARTI
HOY HOY
MATINEE DESDE LA UNA
5 Y 10 CTS. HASTA LAS 6
— Y —
15 CTS. DESPUES
PROGRAMA:
Revista, cartón y comedia, y las super-producciones
HORIZONTES DE GLORIA
por Mickey Rooney
— y —
TRES CAMARADAS
por Robert Taylor.
¡¡¡EXTRA!!!
Estreno en Cuba del episodio número uno de
"LAS HAZAÑAS DE RED BARRY".
PRECIOS INVARIABLES:
5, 10 Y 15 CENTAVOS.

ENCANTO RIVIERA HOY FAUSTO AUDITORIUM

Charles BOYER
Irene DUNNE
en "DOS CORAZONES"
Ademas en ENCANTO
"TOM SAWYER DETECTIVE"
DESDE la 1

20th Century Fox presenta a
DON AMECHE
como el apuesto D'ARTAGNAN y
MAS LOCOS QUE NUNCA LOS
RITZ BROTHERS
como ATHOS... PORTHOS... ARAMIS en la
DIVERTIDISIMA PARODIA
"LOS TRES MOSQUETEROS"
Ademas en FAUSTO
"LA HORA FINAL"

FAUSTO RIVIERA
MAXIMO TRIUNFO INTERNATIONAL MARTES ESPECTACULAR LUJOSA!
"TARAKANOVA"
Un ROMANCE HISTORICO EXTRAIDO de la REALIDAD, QUE POR SU SINGULAR DESARROLLO PUEDE COMPARARSE Y AUN SUPERAR A TODO CUANTO la FICCION HA CREADO!
TYRONE POWER en la GIGANTESCA PRODUCCION en MARAVILLOSO TECHNICOLOR
JESSE JAMES
con NANCY KELLY y HENRY FONDA
LUNES 8 ENCANTO Una 20th Century Fox

ESCENARIO y PANTALLA

NOTAS

GRAN MATINEE A LA 1 EN EL ENCANTO

A la una en punto comenzará hoy en este aristocrático teatro una grandiosa Matinée con Noticiario, el cartón de Betty Boop, «El Candidato Cándido», la comedia «Quiero una Secretaria», R. K. O. Radio presenta con orgullo a Charles Boyer, romántico y mundano, sueño dt amor de toda mujer, en compañía de la adorable Irene Dunne en «Dos Corazones». Una tierna y romántica historia que es todo amor... Completa el programa la magnífica producción, joya de la Paramount, «Tom Sawyer Detective», inspirada en una de las más leídas novelas de Mark Twain. Los precios: 50 centavos mayores de una en adelante y 20 centavos los niños.

La trama de «Esclavos Blancos», la sensacional producción de la R. K. O. Radio que se estrena mañana, es sin duda alguna, completamente nueva en la pantalla. Está inspirada en los días de miseria que atraviesan los pueblos, y como protagonistas de la misma aparecen Ana Shirley con un grupo de jovenzuelos que convertidos en «caballeros del camino», asaltan y roban para librar una subsistencia que la sociedad moderna no puede proporcionarles. En ella se revela en todo su horror la tragedia de una juventud a la que el destino parece negarle el derecho a ser felices... y hasta a vivir... Es un documento humano de psicología que nos llena el alma de mil diversas emociones y nos lleva a la reflexión... Conjuntamente se estrenará la divertida comedia «Annabella en Escena» con Jack Oakie, Lucille Ball y Ralph Forbes. Si vió usted «Los Tropiezos de Annabel», naturalmente tendrá nnterés en ver a «Annabella en escena», viviendo las chistosísimas peripecias de sus nuevas aventuras.

Mañana, por ser día de fiesta del Trabajo, la función comenzará a las 6 y media.

MANZANARES: U-3354. Hombres con alas, Silencio de mujer y La casa es seria.

LARA: M-2421. El rey y La coartada.

PRADO: M-2822. La escuadrilla de la aurora y Ojos negros.

VERDUN: A-9206. Sangre de cosaco y La tormenta.

COLONIAL: A-7879. Gunga Din y Tierra brava.

ACTUALIDADES: M-5575. La escuadrilla de la aurora y A galope tendido.

CERVANTES: M-6394. Argel, El último de los mohicanos y ep.

LIRA: M-4474. La escuadrilla de la aurora y Alas de destrucción.

MAJESTIC: M-4477. María Antonieta y Las hazañas de un beisbolista.

CUATRO CAMINOS: M-3676. Hombres con alas, El drama de Shanghai y episodio.

BELASCOAIN: U-5200. Gunga Din y De regreso a la vida.

GRIS: F-4292. La hora radiante, Casemos a mamá y episodio.

VIVES: F-3128. María Antonieta. Aquí mandó yo. Dilema y episo

MODERNO: X-1308. La hora radiante, Sangre de juventud y episo

SANTOS SUAREZ: X-4600. Puerta cerrada y Mujer contra mujer.

FAVORITO: U-2650. Rasputin y El desertor.

OLIMPIC: F-3711. El retrato delator, El crimen del café París, episodio y La Casa del maltés.

FLORENCIA: U-3533. L hora radiante y Vacaciones d. amor.

INFANTA: U-3700. Ha vuelto aquella mujer y Ya llegó la Armada.

ROXY: FO-3255. La hora radiante, Noche de sorpresas y episodio.

RIVOLI: FO-2683. Alas de gloria, Condenado y episodio.

MARTI: M-2724. Horizontes de gloria y Tres camaradas.

REINA: M-2272. Gunga Din y Amor en primavera.

NOVEDADES: Inauguración el día cinco.

INGLATERRA: M-5527. Hombres con alas y La novia robada.

RIALTO: M-1831. Vindicada y Qué tontos son los hombres.

CUBA: M-9796. Mientras México duerme y Secretaria particular.

ROJO: M-4794. Mientras México duerme y Tierra romántica.

WILSON: U-5863. María Antonieta y Rosas del desierto.

TOSCA: I-3099. Puerta Cerrada y El despertar del payaso.

BELGICA: A-9128. Argel, Crimen de Hollywood y episodio.

VIOLETA: M-3238. Argel, Callejón sin salida y episodio.

MENDOZA: I-7285. La escuadrilla de la aurora y Enredos a pares.

PARA LAS DAMAS!

¿QUE IMPORTA LA BELLEZA... SI NO SE SABE DESTACAR! ¡Cuántas muchachas existen que, sin ser bonitas, tienen «algo» que fascina y atrae al «sexo feo»...!

¿Sabe Ud. destacar sutilmente su hermosura?

Los secretos del tocador... la fórmula de embellecer, que es patrimonio de la mujer desde su más tierna edad... y el arte, que de acuerdo con la Química, los masajistas y los profesores de cultura física, sirven en el salón de belleza para convertir a las damas en verdaderas esculturas vivientes, están soberbiamente revelados en «BELLEZA EN FRASCOS», la exquisita producción joya de la «Encanto» y «Auditorium», acompañada del vigoroso drama «TRANS-PACIFICO».

REX Cinema
HOY: UN VIAJE ALREDEDOR DEL MUNDO
Distintas razas, costumbres, religiones, paisajes. Flora y fauna.
Lo de ayer y lo de hoy.
UN INTERESANTE VIAJE POR LOS CINCO CONTINENTES
Europa, América, Asia, Africa, Oceanía
10.30 mañana y 3 tarde.—ENTRADA, 20 CENTAVOS

REX CINEMA M-2214
LA FUNCION EMPIEZA A LAS 11 DE LA MAÑANA
HOY
MUELLES DE NEW YORK
Un interesantísimo documental sobre los muelles de la gran Metrópoli americana, por la R. K. O.
INDIA ENIGMATICA
Un viaje a Bombay, su vida, sus costumbres; en Cinecolor, por la Warner.
Además: NOTICIARIOS METRO y PATHE R. K. O.
ENCANTADORAS MUSICALES (musical, reprise).
RIENDOSE DE LA MUERTE AVENTURERA (deportiva). PERIQUIN Y COMPAÑIA (cartón).
HORAS Y PRECIOS DE COSTUMBRE

PAYRET DESDE el MARTES 2 GRAN ESTRENO!
El ULTIMO GRAN ACONTECIMIENTO MUSICAL en BUENOS AIRES!
ALBERTO VILA · GLORIA GUZMAN · TANIA · Enrique SANTOS
"CUATRO CORAZONES"
OIGALA HOY A LAS 10 AM. POR LA RADIO CADENA "SUARITOS"

TIENE UD. ALGUN PROBLEMA JUDICIAL!
CONSULTE CON:
"EL ABOGADO DEL AMOR"
Danielle DARRIEUX
DESDE EL VIERNES 5 en el NACIONAL

HOY PAYRET GRANDIOSO EXITO en ESPAÑOL HOY!
"ESCUELA DE SEÑORITAS"
o "12 MUJERES" con Olinda BOZAN - Paco BUSTOS - y Delia GARCES
Ademas: LA RUBIA DEL CAMINO" con Paulina Singerman

CAMPOAMOR HOY La MAXIMA CREACION de Libertad LAMARQUE
"PUERTA CERRADA"
Conjuntamente: "AMOR en PRIMAVERA" con Maureen O'SULLIVAN

M.E.C.D. 2016

GACETILLAS

LIRA: «LA ESCUADRILLA DE LA AURORA»

Dos grandiosas producciones, en un ...dable programa doble, presen... para hoy en todos sus turnos el ...dernísimo teatro «Lira» situado en ...strias y San José con el teléfono ...4-14. Comenzando la función a la ... punto de la tarde, y además de ... noticiario, el cartón de 'Popeye, ... meterse a redentor» y la co... «Una noche en el trocadero», ...hibirá el estreno de la excitante ...producción, «Alas de destruc... que interpretan Charles Fa... y Jacqueline Wells.

...continuación se exhibirá el es... de la gigantesca super pro... «La Escuadrilla de la Au... que interpretan Errol Flynn, ... Rathbone y Davis Niven. Ca... mañana, con la alborada, lle... el eco tumultuoso de los moto... que crepitantes atronaban el es... y todas las miradas se vol... hacia las nubes en busca de ... grandes aparatos de acero que ...aban la «Escuadrilla de la Au... que llevando un mensaje de ... caían en las garras de la ...te. Precios: luneta, antes de las ... y media 10 centavos todos ...tes, mayores 15 centavos, niños ...tavos.

...ñana: Día del Obrero: Función ... seis y media con «La Verbena ...ita» de Luana Alcañiz y «Una ... contra el mundo»

INGLATERRA: «HOMBRES CON ALAS»

...bilosal matinée en función conti... hasta las once y media nos ...cia para hoy desde la una el ... coliseum de Belascoaín 1107, ...fono M-3676, el preferido de to... las familias.

...s los turnos preferentes se pa... por la pantalla gigante la pri... gran película de aviación fo...tiada íntegramente en tecnico... «Hombres con alas», dirigida por ...ch Zukor e interpretada por ... Mac Murray, Ray Milland, ... Campell y otros no menos fa... Vea usted dos hombres y una ... en los que arde la ambición ...mular a las águilas. En prime... parte el drama trágico y profun...nte emotivo que nos habla de ...da turbulenta de la fascinante ...al del Oriente. «El drama de ...ghai», interpretado por Chris... Mardayne, Elina Labourdette ...mond Rouleau. El episodio ocho ...La Araña Negra» y un boni...

...s precios: 15 centavos antes de ...s y media y 20 centavos des... Niños y la regia tertulia fa... 10 centavos a todas horas.

...ñana: «Vive como quieras».

...AMINOS: GRAN MATINEE.

...ravilloso programa es el que ... hoy el elegante cinema In...ra, de San Rafael y Consula... el teléfono M-5527.

...la función continua, de una y ... de la tarde y once y media ... noche se exhibirá revista, co... estreno del maravilloso, ex...ordinario espectáculo «Hombres ...alas», regio drama de aviación ...red Mac Murray, Louise Cam... Ray Milland y otros, y estre... la bella, soberbia producción ...bia robada», con Martha Hunt ...ter Grabbe.

...ios: mayores 15 centavos has... seis y media y 20 centavos ...s. Los niños 10 centavos

...ñana: Fiesta del trabajo, co...ando a las seis y media, «Hom... con alas» y «Cadenas del mar».

...RIS: «La hora radiante»

... programa especial es el que ... hoy, para hacer las delicias ...s asiduos, el elegante cine Gris, ...ños y 17, en el Vedado, con ...fono F-4292, de la Empresa ...ch-Fernández Ledón.

... matinée a la una y quince, ...y y media y ocho y quince, se ...rá la divertida comedia «Cá... a mamá», con Judy Garland ...ddie Bartholomew y episodio ... de la serie «Praderas sangrien...

...as dos y cuarenta y cinco, y ... de cinco y media y nueve y ...rta y cinco, revista, variedad ...reno de la preciosa super joya ...hora radiante», con Joan Craw... Margaret Sullavan, Robert ... y Melvyn Douglas.

...ios: luneta mayores 20 centa... matinée y tanda y 30 cen... por la noche. Niños 15 centa... tertulia 10 centavos.

...ñana: Primero de mayo, gran ...o de «El Gran Vals», comen... desde las seis y media

...ASE más GACETILLAS en ...páginas OCHO y CATORCE)

...ODAS las fantásticas belle...zas del Lejano Oriente; to...do el colorido estupendo y ...magnífico; todos los dibujos ...exóticos y caprichosos esta...reunidos en una sola labor, ...la cual no habrá una sola pie...repetida. Serán todas distin...porque forman un solo paisa...que a veces tiene almendros ...cidos, y a veces raras naves ...el mar azul. Y sobre todo el ...aje, como si en todas partes ...iera fiesta, magníficos farolil... multicolores y flores capri...sas.

...esta magnificencia, sobre te... especialmente hecha para esta ...nta, y en un hermoso color ...e pálido, se empezará a re...tir con LA FAMILIA número ... correspondiente a la PRIME... QUINCENA DE MAYO.

...FAMILIA se vende en toda la ...pública a 25 centavos ejemplar. ...scripción por seis meses (12 ...mplares) $2.50.

...ENCIA DE PUBLICACIONES «MADIEDO» ...os del Centro Asturiano, ...le al Parque Central. Apar...do de Correos número 2070. Habana.

SOLICITE CATALOGO GRATIS

148—En blanco todo. Sin talón ni puntera. El mismo modelo con talón sin puntera. Tacón alto y medio tacón .. **$3.00**

135—En blanco todo. Tacón alto **$3.00**

225—Sugestivo modelo en piel blanca todo. Tacones alto y mediano **$3.00**

228—Original Sandalia sin talón ni puntera. En varias combinaciones. Piel BLANCA con pasados de tiras de charol negro. Piel VERDE con pasados de charol blanco, tacón blanco. Piel TERRACOTA con pasados de charol blanco, tacón blanco. Todas en tacón alto **$3.50**

226—Ultima novedad. Repujado y sin puntera. En piel blanca todo. El mismo modelo en color TERRACOTA y en color VINO. Tacón alto **$3.50**

233—Original sandalia Americana, tejida a mano. Calada, sin talón ni puntera. En blanco toda. En blanco con tejido y tacón color TERRACOTA. En color TERRACOTA todo. Tacones alto y militar. En BEIS combinada con tejido y tacón color TERRACOTA. Tacón alto .. **$3.50**

207—En blanco todo. Tacón alto **$5.00**

ENVIOS AL INTERIOR $0.25 EXTRA

Peletería La Isla — MONTE Y FACTORIA — TEL. A-6699

CRONICA HABANERA

BODA DE RANGO

MERCY CASTRO MONTEJO.—En un marco bellísimo, de luces, de plantas y de flores, se llevó a efecto anoche en la Iglesia de San Juan de Letrán la boda de la señorita Mercy Castro Montejo con el doctor José Antonio Suárez Fernández.

La señorita Castro Montejo, muy graciosa, gentilísima, pertenece a una de las más antiguas familias de la sociedad habanera.

Cuanto a su elegido, miembro también de familia muy distinguida, trátase de un joven y talentoso abogado y notario con bufete establecido en esta capital.

Para sus bodas —brillante acontecimiento social— lució la iglesia un decorado precioso, original y nuevo

En su ejecución se lucieron los floristas incomparables del gran jardín «El Fénix», del Paseo de Carlos III, que hicieron derroche de arte y de buen gusto, haciéndose acreedores, como siempre, a las generales celebraciones.

El sendero, en cuya confección empleó el favorito «Fénix» más de 500 docenas de «easter lillies», abría a ambos lados en forma de abanico.

Sorprendente el efecto.

Maravilloso.

El altar, decorado también con «easter lillies», llevaba un arco monumental recamado de flores, y, rodeándolo, lindas palmas arecas dispuestas a los lados en forma escalonada hasta coronar la parte más alta.

Advertíase allí un crucifijo antiguo, valiosa reliquia de la familia de la novia, ante la que han contraído matrimonio casi todos los miembros de la familia.

Cerca de las diez llegó la señorita Castro Montejo.

La selecta concurrencia elogió con verdadero beneplácito la majestuosa elegancia de la gentil fiancée.

Su regia toilette, según modelo de Schiaparelli, fué confeccionada en crepé «Milloraine», de la maison Coudurier de París por la incomparable Marie Tentou que una vez más hizo resaltar sus cualidades de gran artista.

Un gran velo de tul ilusión caía vaporoso desde la cabeza sostenido por una preciosa tiara de «Eva», en «fleur de Lys», de Molyneux.

El ramo de mano era una Creación Martín, una de esas bellísimas creaciones del mago Martín, del gran jardín «El Fénix», que tanto gustan por su «chic» y sus detalles de distinción.

Tejido estaba con conchitas de nácar, las incomparables conchitas que constituyen una especialidad de aquel jardín famoso.

Monseñor Manuel Arteaga ofició en la ceremonia.

La respetable dama Concepción Nenninguer viuda de Montejo, abuela de la novia, fué la madrina de la boda, siendo representada por su hija, la distinguida señorita Emma Montejo.

Fué el padrino el Senador Licenciado Miguel Suárez Gutiérrez, padre del novio.

Por parte de ella actuaron como testigos en dicha ceremonia, los doctores Angel Arturo Aballí, Félix Pagés y Miguel Riva, los Lcdos. Alberto J. Delgado y Alfredo de Sena y el banquero Manuel Montejo.

Por parte de él, el Ministro de Cuba en el Perú, doctor Emilio Núñez Portuondo y los doctores Benigno Souza, Francisco Suárez Gutiérrez, Miguel Suárez Fernández, Representante; Mario Suárez y Fernando Fernández.

Durante la ceremonia se escuchó un bello programa musical a cargo de una orquesta de cuerdas que dirigió el notable profesor Raimundo Toll y de Hoyos, interpretando las siguientes obras: Marcha Nupcial de Mendelsonn, Melodía de Detten, Berceuse de Schumann, Marcha de Wagner y Salve María de Mercadante, en la que hizo gala de su bellísima voz de soprano dramática la joven y encantadora dama Gaby Riva de Castro Montejo, hermana de la novia.

Numerosa y distinguida concurrencia, llenaba el templo.

En la imposibilidad de reseñarla completa por no disponer del espacio suficiente, mencionaremos a la hermana de la novia, la bella señorita Martha Castro Montejo, que recibió el bouquet nupcial después de la ceremonia.

También mencionaremos a la madre del novio, la señora Conchita Fernández de Suárez Gutiérrez y a su hija, la joven dama Teté Suárez, que lucía muy bonita con un malacó antiguo de tafetán de Lord and Taylor de Nueva York.

Los nuevos esposos embarcarán hoy domingo para Nueva York donde visitarán la Feria Mundial.

Sean muy felices.

CASA VERSALLES

Juegos de cubiertos "ERCUIS", 24 piezas por $19.50
(15 Modelos más, desde $5.50 hasta $500.00).
NEPTUNO, 164.—(Frente al teatro "Encanto")

DEFUNCIONES OCURRIDAS AYER EN LA HABANA

Atilano Reyes, s. o. a., negro, 85 años, Biza número 24.

Enrique Ramírez Ramírez, mestizo, 22 años, San Agustín número 5.

Generosa Méndez Suárez, blanca, 70 años, Julio Sánchez núm. 20.

Cirila Recondes Hernández, blanca, 45 años, Salud número 306.

Lázara Méndez Alvarez, blanca, 28 días, Gutari número 25.

Silvia Menéndez Mesa, blanca, —6 meses, Hospital Infantil.

Antonio Sabatés Rosales, blanco, 72 años, Hospital C. García.

Leocadio Cordero Acosta, blanco, 75 años, Zapata núm. 3.

Marino Llenes Alonso, blanca, 26 años, Hospital Municipal.

Marta González Agüero, blanca, 1 año, Hospital Infantil.

Justo Rufino González, mestiza, 57 años, San Miguel 825.

Adela A. Moreno, mestiza, 61 años, Paseo número 55.

Alfredo Hernández González, blanco, 22 años, San Cristóbal núm. 13.

Elena Carreño Sosa, blanca, 27 años, Hospital Las Animas.

Rafael Peña, blanco, 65 años, Estrada Palma 466.

Claudio Plano Domínguez, blanca, 84 años, A. Sta. Marta.

Gustavo Herrera Pérez, blanco, 55 años, Q. Dependientes.

Regla Cabrera y Pérez, blanca, 73 años, Lawton número 409.

Manuela González Hernández, blanca, 24 años, Calzada número 766.

María C. Bolea, blanca, 72 años, Luyanó 108.

Isabel Moreno Pineda, blanca, 67 años, Manuel Pruna número 413.

COLEGIOS AMERICANOS

AL ALCANCE DE TODAS LAS FORTUNAS
Catálogo e información gratis.
AMERICAN SCHOOL BUREAU
PROFESOR RICHARDSON
American Schools Bureau
Manzana de Gómez 514. Tel. A-9798.

Esmalte THEON

Nuestra inmensa variedad de hermosos tonos, aumentó con los nuevos
ORQUIDEA LIGERO,
ORQUIDEA MEDIUM,
CIRUELA LUXE.
Garantizada su duración 15 días en cualquiera de las tonalidades. 60 colores a su disposición.
THE THEON CO.—NEW YORK-PARIS

25 AÑOS DE EXITO

1914 KELVINATOR 1939

AL CELEBRAR SUS BODAS DE PLATA PRESENTA SU MEJOR REFRIGERADOR

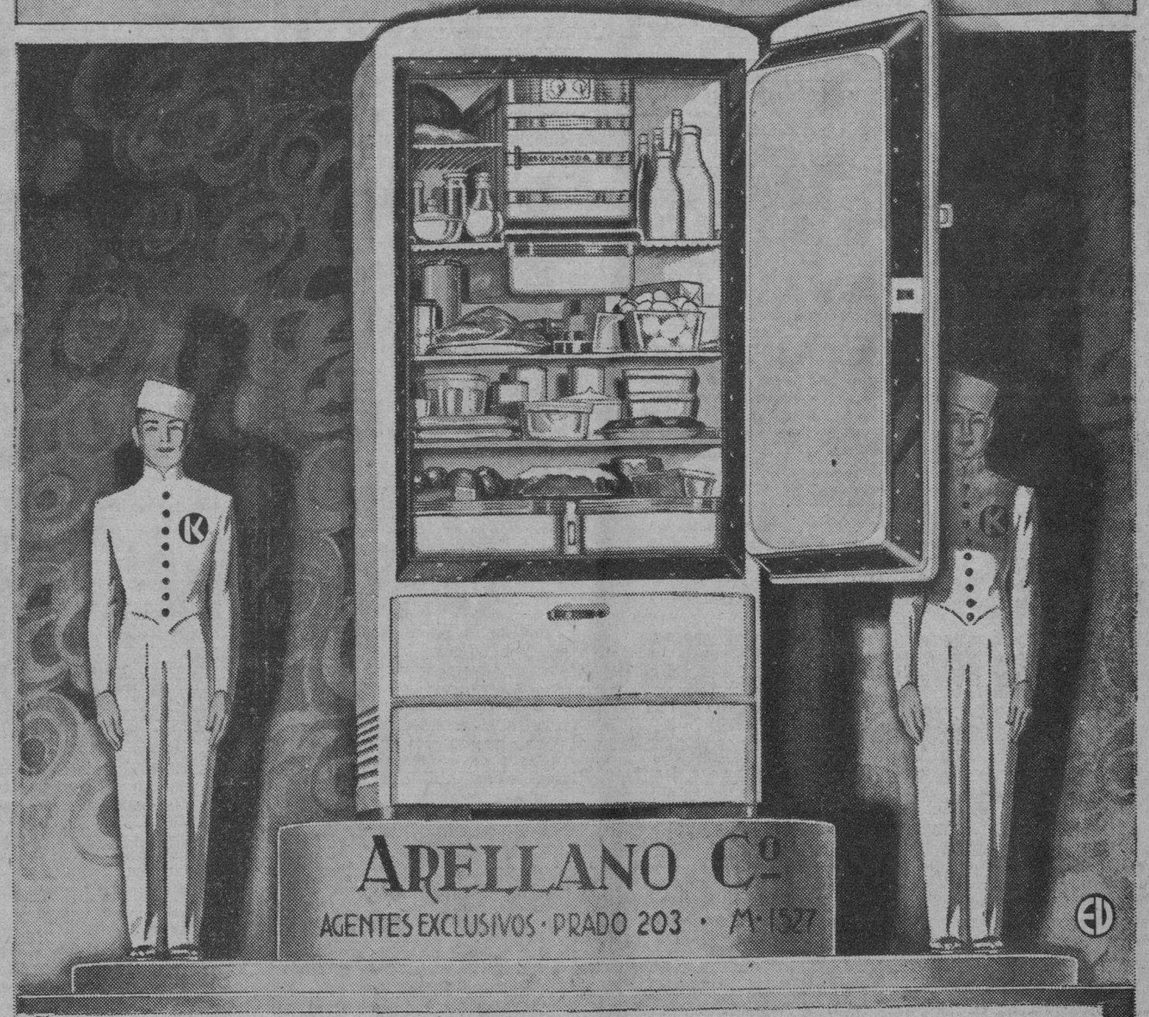

NADA IGUAL AL NUEVO "KELVINATOR" 1939
Todo lo que tienen los otros refrigeradores lo tiene "KELVINATOR" y además otras innovaciones expresamente ideadas para celebrar sus Bodas de Plata.
Puede ser suyo por muy poco dinero. Condiciones de pago sumamente cómodas.
"KELVINATOR", REFRIGRACION PERFECTA

VARADERO

Alquilo por meses y vendo casas y solares al precio que usted desee. Informes: Luis E. del Valle. San Ignacio. 313. Edificio Balcells. Teléf. M-7755.

LA BODA REYES-WEAVER.—Se acerca un acontecimiento.

No es otro que la boda de la señorita Sylvia de los Reyes y Delgado, tan bonita y tan graciosa, con el estimado joven Luis Weaver, señalada para el sábado próximo, día 6 de mayo, en la iglesia de Nuestra Señora de la Candelaria, en el vecino pueblo del Wajay.

Boda elegante, que está fijada para las nueve y media de la noche y que llenará la página más selecta y distinguida del capítulo nupcial del mes de mayo.

La señorita de los Reyes, que tan celebrada ha sido siempre en nuestros salones por su fina belleza, por su gracia y por su simpatía, llevará una corte de honor encantadora.

Como «maid of honor» irá su hermana, la linda señorita Mari de los Reyes y Delgado.

Y como «bride maid's», las gentilísimas señoritas Ofelia de la Cruz y Nonó Larrea, Patricia Delgado y Enita Rayneri.

Los trajes de las damas, como el de la novia, serán obra del gran Bernabeu.

Cuanto a los ramos, han sido confiados al jardín «Lutecia» ya famoso por la exquisitez y elegancia de sus trabajos florales.

El jardín «Lutecia» ha recibido también el encargo del ramo de la novia y del adorno de la iglesia, y nos promete para esa ocasión uno de los decorados más artísticos y originales que hasta el momento se hayan presentado.

Ya están designados los padrinos: el prestigioso galeno doctor Gustavo de los Reyes, padre de la novia, y la madre del novio, la interesante señora Florence Weaver de Arrojo.

Por parte de ella suscribirán el acta en calidad de testigos el señor Luis M. Santeiro y sus tíos Armando de los Reyes, doctor Eduardo Delgado Longa, ingeniero Leonardo Morales y Ernesto A. Longa.

Por parte de él lo harán su padre político, señor Francisco Arrojo; los doctores Emilio Carrera Peñarredonda y Adolfo Delgado Longa, tíos de la novia, y los señores Armando Valdés y Fred Morris.

La boda notarial está señalada para mañana, lunes.

Tendrá lugar a las once de la mañana, en la mayor intimidad.

UNA BODA — Para las once de mañana de hoy, está señalada en la Capilla del Colegio de Belén, la boda de la gentil señorita Hilda Rodríguez Menéndez y el joven doctor Francisco Lorenzo y García.

El adorno de la Iglesia será de gran belleza y originalidad.

Ha sido confiado al buen gusto de los floristas de la «Casa Trías» el elegante y solicitado jardín del Vedado, quienes también harán el ramo para la encantadora desposada.

Tema para la crónica esta boda de hoy.

RECIBO SUSPENDIDO. — El recibo musical que tenía dispuesto para el próximo miércoles en el Salón de Actos de Pro Arte Musical la gentil dama Nena Aranda de Echevarría ha sido suspendido.

Lo que consignamos para conocimiento de las personas invitadas.

(Continúa en la página NUEVE)

SALON DE BELLEZA

SIXTO

POR 30 DIAS
CROQUINOL $2.00
Galiano 311 entre Neptuno y San Miguel.
Teléfono A-0888 Embellezca sus manos con distinción.
MARY DARE, esmalte para uñas.

Bravo de Mesa, Publicidad. A-6636

VAJILLAS

MODERNISTAS - DISTINGUIDAS

APROVECHESE DE NUESTROS PRECIOS BAJOS

Toda ama de casa previsora y económica, tendrá un gran motivo de satisfacción al comprar en "La Vajilla", en ocasión de nuestros precios bajos, remarcados después del balance

SEMI-PORCELANA INGLESA

Modelo MEDWAY
65 piezas $18.00

Modelo LOW GLORIA
65 piezas $15.50

OTROS MODELOS, CON 65 PIEZAS,
$12.50

Todas las piezas que componen estas vajillas son útiles y prácticas; tienen, entre otras, cafetera, azucarera, sopera, lechera, etc.

Las vajillas de "La Vajilla" son las mejores vajillas

GALIANO Y ZANJA — LOCERIA LA VAJILLA CRISTALERIA — TELEFONO M-1530

OTAOLAURRUCHI Y HERMANO
Servimos pedidos al Interior. Flete adicional

M.E.C.D. 2016

GACETILLAS ESCENARIO Y PANTALLA

AUDITORIUM: «LOS TRES MOSQUETEROS»

Pequeño resultará hoy este popular Teatro del Vedado, en su magna función dominical, con el programa «monstruo» que presenta para deleite de grandes y chicos, que en cantidad numerosa, se ha dado cita para disfrutar del mismo. El programa comieneza sus exhibiciones a la 1.30 en una matinée extraordinaria, figurando como atracción principal la estupenda super comedia musical de la 20th Century Fox, «Los Tres Mosqueteros», formidable versión de la famosa novela de Alejandro Dumas, que interpretan magistralmente Don Ameche, Hermanos Ritz, Gloria Stuart, Pauline Moore, Binnie Barness y Lionel Atwill. Y el otro film es la emocionante super joya «Víctima de su destino», de Andrea Leeds y Alan Baxter, completándose el programa con cartón en colores titulado «Los Sobrinos de Donald», por el famoso Pato de Walt Disney, comedia y revista. A las 5.15 y 9.45: «Los Tres Mosqueteros». A las 8.30 «Víctima de su destino».

Mañana: comenzando a las 6.30 en función contínua y para ser exhibido dos veces, presentamos hoy un magnífico programa doble de estreno R. K. O. Radio con dos interesantes películas, las cuales llevan por título «Esclavos Blancos» y «Annabel en escena». La primera de ellas, o sea, «Esclavos Blancos», que pasa por la pantalla a las 8 y 10.30, es un film emocionante, humano, de trama completamente nueva, donde vemos a la juventud descarriada por falta de consejos, de tranquilidad, que es sometida a rudos trabajos y a castigos desmedidos, aplicados estos por jefes sin escrúpulos. Son sus intérpretes Anna Shirley, Alan Baxter, Roger Daniel y ocho nuevos actores que so nuna verdadera revelación. Y el otro film que se exhibe a las 6.30 y 9, «Annabel en escena», es una super comedia de corte moderno donde nos divierten Lucille Ball y Jack Oakie.

TRIANON: «KATIA» Y «HA VUELTO AQUELLA MUJER»

Dos excelentes producciones en un mismo programa, el que comenzando con su habitual matinée a la 1.30 se compone de la joya de joyas, «Katia», con la exquisita estrella Danielle Darrieux como figura central en un romance histórico de incomparable belleza en el siglo pasado, dentro de la fastuosidad y el lujo de los regios Palacios de Europa, en la corte del arrogante Zar Alejandro II de Rusia y sus amores con Katia Dolgorouky. El gran actor inglés, John Loder, encarna el role del Zar Alejandro II, con un escogido reparto en sus partes secundarias. Conjuntamente a las 3.45 y 9, una de las más cómidas comedias del año con el título de «Ha vuelto aquella mujer», con Melvin Douglas y Virginia Bruce de donde la adorada «esposa» para ayudar a su marido en su profesión de detective, enreda y fabrica una serie de crímenes imaginarios, robos y atracos, que complican la propia existencia del paciente marido. Se completa el magistral programa con Noticiero, Variedad musical y cartón. Los precios: luneta tarde $0.30, noche 40 centavos, niños 20 centavos. Tertulia: mayores 20 centavos y niños 10 centavos.

Mañana: comenzando a las 6 y 30 se exhibirá nuevamente la super joya «Dos corazones», con Irene Dunne y Charles Boyer y la bella cinta «Volando hacia río Janeiro». Horas de exhibición: «Dos corazones», a las 6 y 30 y 10, «Volando hacia río Janeiro», a las 8 y 30.

PAYRET: «ESCUELA DE SEÑORITAS»

Una gran matinée desde la una del día con un regio programa. Vea y admire en la pantalla gigante de Payret. Una revista con los últimos sucesos mundiales. Exito último día de la magnífica película «La Rubia del Camino», por Paulina Singerman. Ría... hasta llorar de risa. Hoy éxito éxito de la super colosal película «Escuela de Señoritas», por Olinda Bozán y Paquito Busto con 120 bellísimas mujeres.

Los precios son 30 centavos a todas horas. Luneta: niños 15 centavos tertulia 10 centavos.

Mañana, por ser fiesta del trabajo la función empezará a las 6 de la tarde con un gran programa a precios corrientes. Una revista de asuntos mundiales. La super producción de Mecha Ortiz «Con las alas rotas» y último día de la maravillosa película «Escuelas de señoritas», por 120 bellas mujeres. 20 centavos hasta las 6.30 y 30 centavos después. Niños 15 centavos, tertulia 10 centavos.

El martes estreno en Cuba de la super colosal producción «Cuatro corazones», por Alberto Vila, Gloria Guzmán, Irma de Córdoba y otros.

NEPTUNO: Estupenda matinée con «PAJAROS BOBOS»

A la una en punto dará comienzo la estupenda matinée combinada con la chistosísima comedia del gordo y el flaco, Stan Laurel y Oliver Hardy: «Pájaros bobos», la interesante producción de Dew Ayres y Lionel Barrymore «El joven doctor Kildare», el episodio número 12 de la super serie «La Araña Negra» y el Noticiario. Los precios: 20 centavos de una a 6.30 y 30 centavos después. Niños a todas horas 15 centavos.

Mañana, por ser día de la fiesta del trabajo, comenzamos a las 6 y 30 de la tarde con la encantadora comedia «Los fantasmas se divierten», con Constance Bennett y Roland Young, conjuntamente con Dolores del Río y Douglas Fairbanks Jr., en «Acusada».

El miércoles el vigoroso drama de la Metro «Con los brazos abiertos», interpretada por el campeón de taquilla Mickey Rooney y el laureado actor Spencer Tracy. También el encantador film «Andy Hardy se enamora», con Mickey Rooney, Lewis Stone, Judy Garland, Cecilia Parker y Ann Rutherford.

FAVORITO: COLOSAL MATINEE A LA 1

Una matinée colosal, extraordinaria presenta desde la una, la Empresa de este modernísimo Teatro, cuyo teléfono es U-2650, con Noticiario, el gran actor Jean Gabin y la adorable Michele Morgan en el film intensamente humano y profundamente pasional «El desertor». Completa el programa la gran atracción «Rasputín», gigantesco y espectacular film que interpreta magistralmente el príncipe de los trágicos, Harry Baur. Los precios 15 centavos mayores de 1 a 6.30 y 20 centavos después. Niños a todas horas 10 centavos y amplia tertulia familiar 10 centavos.

Mañana, por ser día de la fiesta del trabajo, comienza la función a las 6 y 30 de la tarde con el film del terror, repleto de escenas espeluznantes y truculentas «El hijo de Frankenstein», con Boris Karloff. Conjuntamente se estrenará la copia nueva de «Sin novedad en el frente».

El martes: a 10 centavos luneta y 5 centavos y niños y tertulia familiar, Edward G. Robinson en «Yo soy la ley», y Joe E. Brown en «Financiero sin dinero».

FLORENCIA: REGIA MATINEE A LA 1

Comenzando a la una en punto se ofrece hoy una regia matinée con Noticiario, el episodio número 11 de la sensacional serie «La Araña Negra», la joya de joyas Metro «La Hora Radiante», con Joan Crawford, Margaret Sullivan, Melvyn Douglas, y Robert Young, y «Vacaciones de amor», por Dennis O-Keefe, Florence Rice y Reginal Owen. Los precios: 20 centavos de una a 6.30 y 30 centavos después. Niños a todas horas 15 centavos y tertulia familiar 10 centavos.

Mañana, por ser día de la fiesta del trabajo, comienza la función a las 6 y 30 de la tarde, lunes popular: «La Rubia del Camino», con Paulina Singerman y «El Judío Errante», por Conrad Veit.

El martes: Luise Rainer, Fernand Gravet y la mejor soprano del mundo, Miliza Korjus, en la maravilla de las producciones musicales: «El Gran Vals», orgullo de la Metro, y «El joven doctor Kildare», con Lew Ayres y Lionel Barrymore.

OLIMPIC: GRANDIOSOS PROGRAMAS

Olimpic, en Línea y B, en el Vedado, con el teléfono F-3711, brinda hoy grandes programas, con matinée especial para los niños y tanda y noche para mayores solo.

En matinée a la 1, para niños, revista, cartón, comedia, el episodio 13 de «El fantasma del aire», estreno del dinámico drama «El retrato delator», con Roger Pryor y estreno de la sensacional producción francesa «El crimen del café París».

A las 5 y 15 y 9 y 45 gran éxito de la monumental joya para mayores sólo «La casa del maltés», con Viviana Romance y Pierre Renoir y a las 8 y 30: el episodio y «El crimen del café París».

NOTA: Las personas que deseen venir a la tanda de las 5 y 15 pueden venir desde las 3 p. m. pero las que antes de esa hora entrasen no tendrán derecho a quedarse. Los niños no pueden quedarse a la tanda.

Precios: luneta mayores 20 centavos, niños 15 centavos y tertulia mayores 15 y niños 10, hasta las 6 y 30. Después: luneta 30 y tertulia 15 centavos.

Mañana: comenzando a las 6 y 30 el regio drama «Tamara» y «Amor en primavera».

INFANTA: «HA VUELTO AQUELLA MUJER»

La mejor matinée, con el mejor programa y en el mejor teatro, es la que ofrece a sus numerosos y asiduos concurrentes el simpático teatro Infanta, del circuito Carrera, con dos colosales estrenos siendo el principal: «Ha vuelto aquella mujer», con Melvyn Douglas y Virginia Bruce; una comedia que se desarrolla entre las locuras más estrepitosas... la algarabía más inusual... una terrible mescolanza de alegría y terror... crímenes y romances. Le sigue en turno el estreno de la cinta «Ya llegó la armada», con June Travis y Gordon Oliver; un formidable drama de la marina de guerra norteamericana... Completa el programa el episodio número 14, «Praderas Sangrientas», una revista y una comedia. Mañana: Regio estreno: «Tamara», Víctor Francen y Vera Korene. El miércoles: «México lindo».

MANZANARES: «HOMBRES CON ALAS»

Gran matinée, tanda y noche. Para hoy domingo se anuncia en este espectáculo moderno familiar, regia matinée, tanda y noche con un magnífico programa cinematográfico, pasándose noticiarios, cartones por Popeye, Betty Bopp, la comedia en español por Carlos Gardel e Imperio Argentina, titulada «La casa es seria», la producción por Silvia Sidney titulada «Silencio de mujer», y el gran estreno por Fred Mac Murray titulado «Hombres con Alas», programa este para todos los turnos de este cine de Carlos III e Infanta. Mañana lunes, día del Obrero, se ha confeccionado un gran programa en matinée, tanda y noche, con comedias, cartones por Popeye, «La casa es seria», de Gardel e Imperio Argentina, «El Desfile Triunfal», por Phil Regan y «El Drama de Shanghai», por Richard Reinor.

REINA: «GUNGA DIN» Y «AMOR EN PRIMAVERA»

Una regia matinée desde la una de la tarde anuncian para hoy las carteleras del muy concurrido super-cine «Reina» a los precios de 15 centavos la luneta hasta las 5 y 30 y 20 centavos después y la cómoda tertulia familiar con su espléndida ventilación 10 centavos.

«Gunga Din» un capítulo de la historia inglesa que nos habla de una insurrección en la India allá por el año 1890, cuando no existían los actuales armamentos ni tropas motorizadas, ni aeroplanos, pero los hombres eran de temple; «Gunga Din» está interpretado por tres estrellas: Cary Grant, Víctor McLaglen y Douglas Fairbanks Jr.

Un curso completo de amor a la moderna es la trama de «Amor de Primavera» una obra teatral de resonante éxito y que en el lienzo interpreta admirablemente Mauresen O-Sullivan y Lew Ayres. Un cartón y la revista «Actualidades» forman parte de este regio programa. El martes se pre-estrenará la monumental producción «El Gran Vals».

ROXY: «LA HORA RADIANTE»

A la 1.30 como todos los domingos dará comienzo la matinée hoy en el Roxy, simpático teatro del Reparto Almendares, que presenta como estreno la magnífica producción «La Hora Radiante», una película exhuberante de belleza y de un interés fascinador por el intrigante tema que toca: creación de la admirada estrella Joan Crawford, Margaret Sullivan, Robert Young y Melvyn Douglas. Completa el programa una chispeapnte comedia por la Pandilla, el episodio 2 de la espectacular serie «Las Praderas Sangrientas» y la preciosa cinta de Dick Balwin, «Noches de sorpresas». Precios: 20 centavos luneta mayores y 15 niños. Tertulia: mayores 15 y niños 10.

Mañana por ser la Fiesta del Trabajo no habrá función hasta las 6.30 de la tarde en que se dará una tanda especial con el estreno de la archi-simpatiquísima película de Melvyn Douglas y Virginia Bruce, «Ha vuelto aquella mujer», dos cómicos cartones, un Noticiario y la cinta de gran acción «La Ultima Carrera» por Edith Fellows. En la tanda de 8.30, el «hit» cómico del año: «Vive como quieras».

CONTRA LOS PASES DE FAVOR.—Ayer, en un restaurant de esta ciudad, se reunieron los Distribuidores de Películas y Empresarios Cinematográficos al objeto de tomar acuerdos en relación con las entradas de favor a los espectáculos públicos. En la presente foto aparecen, con nuestro compañero A. Ferrer de Couto, los señores O-Connor, Armas, Smith, Seelker, Sáenz, García, Valcarce, García, Dr. Casuso, Rapoport y Carrerá. Los acuerdos que se tomen en relación con este asunto serán dados a conocer en la próxima semana.

MARTI: MATINEE DESDE LA 1

Hoy no se cabrá en Martí, donde la nueva empresa que brinda al público habanero el mejor espectáculo cinematográfico al menor de los precios, ha combinado un programa de primera clase a los invariables precios de 10 centavos las lunetas, hasta las 6 de la tarde y 15 centavos después de esta hora. La tertulia, amplia, fresca y cómoda, costará siempre CINCO CENTAVOS.

El programa combinado para hoy domingo dará comienzo a la una en punto de la tarde con cartón, revista y comedia y las super producciones tituladas «Horizontes de Gloria», por Mickey Rooney y «Tres Camaradas» por Robert Taylor.

¡¡¡Extra!!!... Como un regalo en el programa se exhibirá el episodio número 1 de la sensacional serie policíaca «Las hazañas de Red Barry».

No olviden que en Martí, se exhibirán diariamente películas en todos los idiomas seleccionadas en su riguroso turno de exhibición.

Mañana desde las 6 de la tarde, «La Ciudadela», por Robert Donat y «La Mujer Comprada», por Margaret Sullivan.

RIVOLI: «ALAS DE GLORIA»

Una colosal matinée anuncia para hoy el coquetón «Cine Rivoli», del Reparto La Sierra, que comenzará como todos los domingos a las 2 en punto, con una hilarante comedia «Que pavada». Seguidamente se exhibirá el episodio 2 de la sensacional serie «Las Praderas Sangrientas» y la dinámica producción de Charles Quigley y Rita Hayward, «Condenado», de trama altamente emocionante. Por última pasará por la pantalla, la espléndida producción «Alas de gloria», cuyo tema no puede ser más moderno e interesante. Un conjunto grandioso de estrellas ha reunido la Fox en esta cinta, entre los más destacados podemos señalar a la sin par Alice Faye, Nancy Kelly, Constance Bennett y la archisimpática Joan Davis. Actúa también en esta cinta un joven galán de otros tiempos que vuelve con más fuerza que nunca a reconquistar los laureles tan justamente ganados: Charles Farrell, el gran actor. Precios: 20 centavos luneta mayores y 15 niños.

Mañana por ser el Día del Trabajo no habrá función hasta las 6.30 de la tarde, exhibiéndose como estreno «Ha vuelto aquella mujer», una terrible mescolanza de alegría y terror... crímenes y romances... Todo en la más simpática película en que hay intervenido Melvyn Douglas y Virginia Bruce. Conjuntamente «Alas de destrucción», por Charles Farrell.

GLADYS SWARTHOUT

GLADYS SWARTHOUT notable estrella cinematográfica y mezzo-soprano de extraordinarias facultades artísticas, nos visitará a mediados de mayo. Esta noticia constituye un verdadero acontecimiento, por tratarse de una artista consagrada por la crítica, y que nuestro público ha admirado en varias producciones de la Paramount, entre éstas «Rose of the Rancho», «Give us this Night», «Champagne Waltz» y «Romance in the Dark».

Con Gladys Swarthout vendrá también su esposo, el barítono Frank Chapman. Ambos artistas han sido contratados para la Orquesta Filarmónica de la Habana, para el último concierto de la temporada, que tendrá efecto en la noche del lunes 15 de mayo en el teatro Auditorium.

Las localidades para este concierto están a la venta en las Oficinas de la Filarmónica, situadas en la Arcada del Hotel Sevilla Biltmore (por Prado), al precio de $3.50 luneta y $1.50 el segundo balcón, pudiendo también hacerse las reservaciones al teléfono A-8700.

La Orquesta Filarmónica de la Habana que durante la temporada que expira ha presentado un conjunto valioso de artistas, nos brindará un espectáculo magnífico con la única presentación de Gladys Swarthout lo que significa un nuevo esfuerzo de los dirigentes de esta organización musical que está luchando por levantar nuestro nivel artístico.

ACTORES CUBANOS INSPIRARON EL «NOVEDADES»

Nos revela el dramaturgo Arturo Peón Cisneros que fueron los actores cubanos, por su gran temperamento artístico, quienes le inspiraron el propósito de escribir un género teatral de ambiente cubano y con técnica del nuevo teatro francés. Habiendo venido muchas veces a la Habana como turista y de paso para Europa, Peón Cisneros admiró siempre al artista cubano, encontrando en los actores una notable captación para expresar la psicología de los personajes. Notó también que en todos los cubanos hay un temperamento artístico innato. Y a este respecto, en una fiesta de París, en casa de Andrés Godoy, Peón Cisneros dijo a Conrado Massaguer y a Francois de Cisneros, que, en su concepto, no había en la América mejor país que Cuba para dar a conocer el nuevo teatro francés con un ambiente y un sentido latino. Desde entonces Peón Cisneros pensó la original empresa que ahora ha emprendido. Escribió un repertorio vino a Cuba y encontró en Arnaldo Sevilla, Martha Muñiz, Carmelina Banderas, Carmen Garrido, Carmen Robles, Regina González, Llorens, Herrero, Cabvia y demás actores que hoy lo secundan, una gran comprensión para interpretar sus obras Gracias a estos artistas, se le inaugura el teatro «Novedades» el viernes próximo, en Zanja entre Manrique y Campanario.

RIALTO: «VINDICADA»

Hoy se exhibe por última vez en el teatro «Rialto» la super-producción Warner de Kay Francis y Humphrey Bogart.

Los precios para la función de hoy que comienza desde la 1 y 30 son: mayores 20 centavos hasta las 6 y 30, después 30 centavos, niños 15 centavos.

Mañana por ser día del obrero se comienza la función desde las 6 de la tarde estrenándose dos super-producciones una es el drama titulado «Tamara», un vigoroso drama de amor e intriga, con Víctor Francen el ídolo de la cinematografía francesa y la bellísima actriz Vera Korene.

Se completa el programa de mañana con la hilarante comedia en español «La Virgencita de Madera» por los Hermanos Rati.

TANDA a las 10. GRAN MATINEE DESDE la 1 en el FAUSTO

Hoy a las diez de la mañana, extraordinaria tanda con los mejores cartones de Walt Disney y las más graciosas comedias del gordo y el flaco, y Charles Chase. Muchos regalos. Asistirá Palomo y la Pandilla de Santos Suárez.

Una matinée extraordinaria presenta hoy desde la una la Empresa de este majestuoso coliseo, con Noticiario, el hilarante cartón en colores, «Jack el Gigante», la graciosísima comedia «Bonito Crimen», 20th Century Fox presenta a Don Ameche, como el simpático y apuesto D-Armiñán, y más locos que nunca los impepinables Ritz Brothers, como Athos, Porthos y Aramís, en la archi-despampanante y disparada parodia de una de las obras maestras de la literatura francesa «Los Tres Mosqueteros». Completa el programa el vigoroso y espectacular drama de dramas, «La Hora Final», con Barry K. Barnes y Sophie Stewart. Una gran película, bajo todos los puntos de vista, de un realismo insuperable. Verdaderamente emocionante...! Los precios: 40 cts. de una en adelante; 20 cts. los niños y 15 cts. la tertulia.

Un reto del cinema francés al cinema universal... El martes, en día de gran gala y esplendor, Internacional Films tiene el honor de presentar al distinguido público de la Habana, la deslumbrante, espectacular y lujosísima super producción «Tarakanova», film incomparable, fiel trasunto del ambiente de fastuosidad que existía en la Rusia de los Zares, cuando Catalina la Grande, empuñoba varonilmente las riendas del vasto Imperio moscovita, ofreciéndonos en su trama repleta de intrigas palaciegas, un romance de idílica belleza e intensísima emotividad... El destino cruel de dos amanaes a quienes la vida negó el derecho de amarse... Una historia de amor que toca las fibras más recónditas del alma, haciéndonos vivir una profunda angustia en la fascinación de su trama... La Empresa de este teatro, siente verdadero orgullo en presentar a su público, una producción de las extraordinarias proporciones de «Tarakanova».

COLOSAL MATINEE A LA 1 EN EL ALKAZAR

Una matinée incomparable... indiscutiblemente la mejor del año, presenta hoy desde la una la Empresa de este popular coliseo con Noticiario, la graciosísima comedia por los Niños Peligrosos «El Alboroto en el Circo». Metro presenta con orgullo a Luise Rainer, Fernand Gravet y la mejor soprano del mundo, Miliza Korjus, en el más glorioso triunfo de la historia musical del cine: «El Gran Vals». La vida y los amores de Johan Strauss, el genio que embriagó al mundo con sus valses... Completa el programa el emocionantísimo drama «Espías», con Ralph Bellamy y Kay Wray. Los precios: 20 centavos de una a seis y media y 30 centavos después. Niños a todas horas, 15 centavos y Tertulia familiar 10 centavos.

Mañana: Tiros... Escapadas... Sorpresas... Misterio... Intrigas... Venganza... y todo lo que significa intensa emotividad en un drama policíaco... a grandes dosis en «El Santo Vuelve». Simon Templar... el vengador lobo solitario... vuelve... y este enigmático personaje da nueva batida a los asesinos y ladrones de bancos en su misma guarida combatiendo al crimen con el crimen, exponiendo la vida a cada instante y llevándonos con su audacia a sentirnos profundamente emocionados... Una nueva aventura en que «El Santo» desenmascara al jefe de una banda de criminales de la peor especie... repleta de escenas que enardecen el ánimo y nos hacen vivir emociones tan intensas como extraordinarias. Conjuntamente se estrenará la magnífica producción «Sangre de Juventud» con Lucille Ball y James Allison. Una comedia terriblemente cómica, que nos presenta una historia de amor «muy moderna», en que se ve lo avispadas que son las niñas de hoy que creemos «mosquitas muertas»...

MAJESTIC: «MARIA ANTONIETA»

Con grandioso éxito fué exhibido ayer en el elegante teatro «Majestic» situado en Consulado 210 con el teléfono M-4477, el formidable programa doble, que nuevamente presenta hoy en todos sus turnos. Comenzando la función a la 1 en punto de la tarde, y además de un noticiario, el cartón de Popeye, «Por meterse a Redentor», el cartón del Pato Donald, «Los Sobrinitos de Donald» y la comedia, «Una noche en el Trocadero», se exhibirá el estreno de la dinámica super-producción, «Hazañas de un Beisbolista» que interpretan Lou Gehrig, Evelyn Knapp y Smith Ballew. A continuación, este teatro tiene el orgullo de presentar a Norma Shearer, Tyrone Power, John Barrymore y Anita Louise en la fastuosa super-producción, «María Antonieta». Los trágicos amores de la infortunada reina de Francia, que prefirió dos horas de felicidad con el hombre que amaba, a pasarse toda una vida con el ente despreciable, que el destino la había dado por esposo. Precios: Luneta y preferencia, antes de las 5 y 30, 15 centavos. Después 20 centavos. Niños y tertulia, 10 centavos a todas horas.

Mañana: Día del Trabajo: Comenzando a las 6 y 30, «La Casa del Maltés» de Viviane Romance y el «Crimen del Café de París» de Vera Kerone.

LARA: «EL REY» CON VICTOR FRANCEN

Dos joyas francesas forman el monumental programa que la dinámica Empresa del Lara, el favorito cine de las familias, sito en Prado y Virtudes, con el teléfono M-2421, ha combinado para hoy.

En función continua, comenzando hoy a la 1 y 15 de la tarde hasta las 11 y 30 de la noche se exhibirá revista, comedia, estreno de la grandiosa, regia y preciosa joya francesa «El Rey» con Víctor Francen y estreno del sensacional drama «La coartada» con Louis Jouvet.

Precios: mayores 10 centavos hasta las 5 de la tarde y 15 centavos después. Los niños 10 centavos a todas horas.

Mañana: «Condenado» y «Penitenciaría», desde las 6 y 30.

El martes: «La sonata de Kreutzer»

PRADO: EL MEJOR PROGRAMA

Hoy tiene «Prado», el elegante teatro de Prado y Trocadero sin duda alguna el mejor programa de la Habana, en matinée de 1 y 30, y 5. Exhibiendo primeramente la más bella y atrevida producción de la adorable francesita Simone Simon «Ojos Negros» con el genial actor Harry Baur, y uno de los más grandes espectáculos del año. Una gran producción plena de interés y emoción «La Escuadrilla de la Aurora» por el formidable aventurero Errol Flyn. Por la noche la tanda comenzará a las 8 y 15, repitiéndose el mismo programa. Los precios serán los siguientes: 15 centavos mayores y 10 centavos niños. Mañana, dos formidables producciones «La Bandera», una film que nos presenta la vida de los hombres en la Legión Extranjera, y la aventura cómica policíaca «Amigos Peligrosos» por Melvin Douglas.

VERDUN: «SANGRE DE COSACO»

El mejor programa de la Habana brinda hoy a su público el elegante teatro «Verdún» de Consulado 214, teléfono A-9206, presentando a Akim Tamiroff y Frances Farmer en el vigoroso drama «Sangre de Cosaco». Además se exhibe la emocionante producción «La tormenta», con Preston Foster, Nan Grey y Charles Bickford, un grandioso espectáculo pleno de emoción, peligro y heroísmo, un trasatlántico convertido en cenizas ante nuestros ojos, una jovencita que salva la vida al hombre que ama en medio de una furiosa tempestad. Completa el programa Noticiario, una variedad musical y el cartón de Popeye «¿Quién me quiere a mí?»

La función dará comienzo a la 1, rigiendo los siguientes precios: 15 centavos luneta hasta las 5 y 30 y 20 centavos después. Los niños 10 centavos y la tertulia familiar 10 centavos a todas horas.

Mañana: la función dará comienzo a las 6 y 30 exhibiéndose la grandiosa producción en colores «Hombres con Alas» y «Gracias por el recuerdo».

COLONIAL: «GUNGA DIN»

«Colonial», el moderno cine sito en Reina 309, con el teléfono A-7879, de la Empresa López-Rouco, ofrece hoy un monumental programa.

En función continua, comenzando a la 1 de la tarde hasta las 11 y 30 de la noche se exhibirá revista, cartón, variedad, esstreno de la preciosa, soberbia producción mexicana «Tierra brava» con Chaflán, Barcelata, Rafael Falcón, Pardavés y otros y estreno del monumental, épico drama «Gunga Din» con Joan Fontaine, Gary Grant, Víctor Mac Laglen y Douglas Fairbanks Jr.

Precios: mayores 15 centavos hasta las 5 y 30 y 20 centavos después. Los niños y la tertulia familiar 10 centavos a todas horas.

Mañana, comenzando a las 6 y 30 «Sangre de cosacos» y otras.

ACTUALIDADES: «LA ESCUADRILLA DE LA AURORA»

Un programa sensacional, es el que brinda hoy el elegante y moderno cine de las familias «Actualidades», sito en Monserrate 262, con el teléfono M-5575.

Hoy en matinée, tanda y noche, comenzando la función a la 1 de la tarde se exhibirá revista, cartón, el episodio 5 de la serie «La flotilla misteriosa», gran éxito del monumental, soberbio drama de aviación «La escuadrilla de la aurora» con Errol Flyn y Basil Rathbone y estreno de la magnífica, dinámica super-comedia «A galope tendido» con los populares cómicos hermanos Ritz.

Mañana: matinée, tanda y noche con «Mi tío Samuel» con Shirley Temple y «El guapo del rancho»

BELASCOAIN: «GUNGA DIN»

Grandioso y estupendo es el programa que anuncia para hoy el moderno y cómodo Belascoaín, del circuito Carrerá, situado en Belascoaín 853, esquina a Peñalver, con el teléfono U-5200, estrenándose la espectacular film titulada «Gunga Din», con Víctor Mac Laglen, Douglas Fairbanks Jr., Cary Grant y miles de extras, cuya trama militar se desarrolla en la misteriosa India donde Inglaterra sostiene una lucha años tras años con las tribus nativas.

También será exhibida «Regreso a la vida», con John Barrymore, comedia, cartón y revista. La función comenzará a la una p. m.

Mañana martes: «El Gran Vals», con Fernand Gravet y Luise Rainer.

El miércoles: «Prisión sin rejas».

CERVANTES: «ARGEL»

Una de las más grandes obras realizadas por Charles Boyer el genial artista tan conocido de nuestro público, es el maravilloso estreno que para hoy domingo anuncia el elegante y cómodo cine familiar «Cervantes» situado en Lamparilla y Compostela. «Argel» la película cumbre de este grandioso actor será pasada en todos los turnos de hoy en matinée, tanda y noche y como complemento de este fenomenal programa se pasarán cartones, comedias, revistas, el episodio primero de la emocionante serie «La Araña Negra» y la interesante producción por Henry Wilcoxon titulada «El último de los mohicanos». Mañana lunes 1 de Mayo la más grandiosa producción de Libertad Lamarque: «Puerta Cerrada» y «Vámonos con la Marina» interesante película.

LA COMEDIA: EL DIA 7: LA FIESTA COLEGIAL-TEATRAL. ENTREGA DE PREMIOS DEL II GRAN CONCURSO «AVANCE»

La fiesta más extraordinaria del año es, sin lugar a dudas, la que tendrá efecto el próximo domingo, día 7, en el «Principal de la Comedia», a las 9 de la mañana, organizada para hacer solemne entrega de los premios conquistados por los atletas colegiales en el Segundo Gran Concurso de Avance para elegir a los más populares de 1939 y que terminó hace días con éxito insospechado.

Pero si el acto de la entrega de los premios podría haber congregado público numeroso en el Principal, dadas las simpatías del Concurso y de sus triunfadores, se ha organizado un programa monumental difícil, no ya de superar, sino de igualar siquiera. En el mismo figuran bellos shows que presentan los colegios Estrella, María Luisa Dolz, Montori, Sepúlveda, Escolapios de Guanabacoa, Excelsior, María Martín, Instituto No. 1, Escuela 104, el Bataclán Universitario, el Bataclán del Atlético de Cuba, Willy Rivero y sus locos del Vedado, la Academia de Modelos Morales y por último, la gran compañía infantil de Roberto Rodríguez.

Amnizará el acto la Banda de la Casa de Beneficencia, que durante la proclamación ejecutará el Himno Nacional.

Los precios fijados a las localidades son popularísimos: colegiales 20 centavos y mayores 40 centavos. Quedan muy pocas disponibles.

Un lleno completo auguramos a esta fiesta, en la que participan todos los colegios de Cuba.

Trasmiten las emisoras CMCF y COCH (Onda larga y corta).

NACIONAL: «LA BESTIA HUMANA» (DESDE LA 1)

Desde la una empieza a exhibirse en el Nacional esta película extraordinaria, sobre la que será preciso discutir cuando se especule sobre las mejores del año. A esa hora, precisamente, a las 6:30 y 9:55 pasará por la pantalla «La bestia humana», suma de altos valores dramáticos, derroche de magnífico e impresionante realismo, primoroso estudio psicológico sobre mentes taradas(vigorosa exposición ambiental, rápido ritmo cinematográfico, y, por último, genial interpretación de Jean Gabin y Simone Simon.

Alternando, a las 2.35, 5:40 y 8:35, «En defensa de su hermano», por Sally Blane y Lloyd Hughes; el documental «Barcelona», el cartón «Relojero de altura», por el Pato Donald y Revista Pathé.

30 centavos hasta las 6:30 y 40 centavos después, cuesta la entrada. Niños, a todas horas, 20 centavos; tertulia, 10 centavos.

Mañana, según acuerdo entre los diversos sectores que colaboran con las empresas teatrales, el Nacional abrirá sus puertas a las 6.30, adhiriéndose hasta esa hora a la conmemoración de la solemne fecha. En el programa, las mismas películas de hoy.

Dentro de una pauta regida por la novedad y por la calidad el cartel del Nacional encerrará atractivos muy fuertes para estos días. Del 5 al 9, se exhibe, por primera vez en Cuba, «El abogado del amor», por Danielle Darrieux y Henry Garat, comedia musical de fino corte y amables situaciones, conjuntamente con «Yo soy un bandido», por Jackie Cooper.

GRAN MATINEE CON «DOS CORAZONES» EN EL RIVIERA

A la una en punto comenzará hoy en este elegante teatro, una grandiosa matinée con Noticiario, el episodio número 11 de la super serie «La Araña Negra», R. K. O. Radio presenta con orgullo al ídolo de ídolos, Charles Boyer, romántico y mundano, sueño de amor de toda mujer, en compañía de la adorable Irene Dunne, en la película que es todo amor, «Dos Corazones». Completa el programa el crispante y misterioso drama «Más allá de Shanghai», con James Craig, Betty Furnes y Kelly Luke. Los precios: 40 centavos por la tarde y 50 centavos por la noche. Niños, tarde y noche 20 centavos y tertulia 15 centavos.

Mañana: la sensacional producción de la R. K. O. Radio «El Santo Vuelve». Simón Templar... el vengador »Lobo solitario»... vuelve... y este enigmático personaje da nueva batida a los asesinos y ladrones de bancos en sus mismas guaridas, exponiendo la vida a cada instante y llevándonos con su audacia a sentirnos profundamente emocionados... Son sus intérpretes George Sanders y Wendy Barrié. Conjuntamente se exhibirá la deliciosa y divertidísima super comedia «Una Rubia Peligrosa» con Joan Fontaine y Allan Lane. La función comenzará a las 6.30 por ser día de la Fiesta del Trabajo.

El martes, en día de gran gala y esplendor, la lujosísima y espectacular super producción «Tarakanova», fiel trasunto del ambiente de fastuosidad que existía en la Rusia de los Zares, cuando Catalina la Grande empuñaba varonilmente las riendas del vasto imperio moscovita, ofreciéndonos en su trama repleta de intrigas palaciegas, un romance de idílica belleza e intensísima emotividad... El destino cruel de dos amantes a quienes la vida negó el derecho de amarse... Una historia de amor que toca las fibras más recónditas del alma haciéndonos vivir una angustia exquisita en la fascinación de su trama...

El sábado y domingo: colosal programa de la R. K. O. Radio con dos soberbios estrenos: Víctor Mc Laglen, Wendy Barrie y Chester Morris en el vigoroso drama «Trans pacífico».

RADIO CINE: «AGUILAS SOBRE EL MAR»

Hoy domingo matinée desde la una y media con la última exhibición del programa Warner Bros, compuesto por «Aguilas sobre el Mar», de George Brent, John Payne y Olivia de Havilland, y la bella película titulada «¿Cuándo Naciste?», de Anna May Wong, Margaret Lindsay y otros muchos, completándose el programa con un cartón y el Noticiero sonoro de la Universal.

Nota: «Aguilas sobre el Mar» empezará a la 1:30 a las 4:15 a las siete y a las diez de la noche.

Los precios: Luneta y primer piso treinta centavos antes de las 6:30, después cuarenta centavos los niños veinte centavos y la tertulia, entrada por Neptuno, quince centavos.

Mañana lunes, por ser día primero de mayo, fecha en que se conmemora el día del obrero, empezará a función a las 6:30 de la tarde, con el estreno de «Me Hicieron Criminal», dramática producción interpretada por John Garfield, el trágico actor que debutó en la película titulada «Cuatro Hijas».

«Me Hicieron Criminal» se estrena conjuntamente con «Nancy la Detective», de Bonita Granville y John Littell.

Los precios para el lunes: luneta y primer piso treinta centavos antes de las 6:30, después cuarenta centavos. Los niños veinte centavos y la tertulia, entrada por Neptuno, diez centavos.

CAMPOAMOR: «PUERTA CERRADA» CON L. LAMARQUE

Hoy grandiosa matinée a la 1:30 con un programa monumental, exhibiéndose la estupenda realización del cine argentino, «Puerta Cerrada» del celebrado autor Alfredo Malerba, de nuevo en esta creación musical, un triunfo definitivo de los reyes de la canción porteña. Completan este programa la preciosa película de la Metro «Amor en Primavera», que es como su nombre lo indica, un romance cuando el corazón es joven y la vida le ofrece sus mejores encantos. Un desfile espléndido de gracia y belleza pueden admirarse en el desarrollo de la trama. Figuran prominentemente Maureen O-Sullivan y Lew Ayres y otro conjunto de estrellas de exquisita personalidad. Además se exhibe el último Noticiero Universal con los más recientes sucesos mundiales. Los precios son los de costumbre, luneta veinte centavos todo el día, niños diez centavos y tertulia diez centavos.

Mañana lunes, primero de mayo, estreno de la revista musical mexicana «México Lindo», por Ramón Pereda y Adriana Lamar. La función este día empezará a las 6:30 por ser Día del Obrero.

OPERA NACIONAL REANUDA SUS ACTIVIDADES

El día 31 del entrante mes de mayo, en horas de la noche, «Opera Nacional», la prestigiosa institución que fué concebida y fundada por Juan Bonich, recientemente desaparecido, reanudará sus relaciones con el público desde el palco escénico del Teatro Nacional, ofreciendo, en gran función de gala, «La Sonámbula», el bellísimo «spartito» de Bellini, que será fielmente interpretado por artistas de tantos méritos como Zoila Gálvez, Graciela Corrons, Margot del Haya, Francisco Naya, Roberto Nieto y

LANZO UN LIQUIDO A LOS OJOS ARA ROBARLE

Antonio Argudín Reyes, natural de la Habana, de 25 años y vecino de C número 513, fué asistido de graves quemaduras en el rostro, que le fueron producidas por un sujeto desconocido, cuando transitaba próximo a su domicilio al arrojarle a la cara un líquido corrosivo.

Al quedar Argudín sin vista e indefenso, el desconocido le sustrajo un paquete en el cual llevaba un par de zapatos y otros objetos que había acabado de adquirir.

El autor del atentado no pudo ser detenido.

PETROLERA NACIONAL DE MOTEMBO, S. A.

Oficinas: Royal Bank of Canada. Dptos. 407 al 410. Habana, Cuba. Teléfonos: A-8852 y A-8853.

SOLO HASTA EL 10 DE MAYO DE 1939

estará en vigor el plan de venta de lotes de acciones de esta compañía, con opción, que funciona en la siguiente forma:

Todo comprador de un lote de cien acciones, tiene derecho a recoger en las oficinas de la compañía, por su precio a la par de $5.00 por acción:

200 acciones más, o cualquier parte de ellas, antes del 30 de junio de 1939; y,
200 acciones más, o cualquier parte de ellas, antes del 31 de agosto de 1939,
aunque mientras tanto haya aumentado el precio de esas acciones.

Este plan se estableció por sólo 30 días a partir del 10 de abril de 1939, correspondiendo al interés demostrado por gran número de personas deseosas de adquirir lotes de alguna consideración en condiciones como estas.

EL PLAZO ES IMPRORROGABLE

Para informes, escribir a Petrolera Nacional de Motembo S. A. Edificio del Royal Bank of Canada 407 al 410, Aguiar esquina a Obrapía, Habana, Cuba.

o llamar a los teléfonos A-8852 y A-8853
o personarse en estas oficinas,
o ponerse en contacto con algún agente de la Compañía.

NUESTRO RECORD DE TRES MESES:
TRES POZOS PERFORADOS, Y
LOS TRES EN PRODUCCION.

CRONICA HABANERA

CARMELINA VILLA

Para el día veintidós de Mayo, a las nueve y media de la noche, ha sido concertada una boda que tiene todas nuestras simpatías.

Nos referimos a la de la bella señorita Carmelina Villa y García, la menor de las hijas del ingeniero Miguel Villa y de su gentil esposa María Josefa García, con el caballeroso joven Joaquín del Río y Madueño, hijo a su vez del doctor Francisco del Río y de su interesante esposa Josefina Madueño.

Tan simpática pareja unirá sus destinos en la iglesia parroquial del Vedado.

Boda elegante, que reseñaremos.

COCTAIL PARTY.—Ayer en la espléndida residencia que poseen en el Biltmore, ofrecieron un cocktail party el doctor Julio Sanguily, joven y brillante cirujano y su bellísima esposa Caridad Betancourt.

El simpático matrimonio congregó en aquella fiesta vespertina un grupo selecto de sus amistades.

Fué servido un rico buffet.

Y se bailó animadamente con el famoso Cuarteto Luna.

Entre los matrimonios se encontraban, Juan Arellano y Lily Longa, Pepe Aixalá y Natalia Suárez, Luis Entrialgo y María Teresa Aixalá, Santiago Estévez y Nena Aguilera, Chago Barraqué y Clara Sampedro y Raúl Menocal y su bellísima esposa Perla Fawler.

Laureano Falla y Daisy Crabb.

Cuco Morales y Carmen Torroella.

Cándido Bolívar y Rebeca Taquechel, Juan Portela y Moraima del Pico, Gustavo Alamilla y Silvia Pascual, Julián Aguilera y Alicia Foyo, Eloy de Castrovede y Elvirita Covani.

Carlos Falla y su joven y encantadora esposa Julia Sanguily.

Alfredo Loret de Mola y María Isabel Márquez, José Castro Palomino y Sissy AntNn, George Mc Donald y María Antonia Mendoza, Alfredito Hernández y Loló Poey, Fernando de la Riva y la bella Aleida Averhoff.

Luis Grau y Manuelita Larrondo.

Oscar Pina y Petit Esnard.

Y Milosh Djermanovitch y Chalia Cadena.

Las señoras Fifí Sarria y Clarita Suárez, las señoritas Mariana de Armas y Carlota y Virginia Sanguily.

Y los señores, Martín Menocal, Osvaldo Montero, Jorge Bethart y Gustavo Betancourt.

LA FESTIVIDAD DEL DIA.—La Iglesia Católica celebra en la fecha de hoy la festividad de Santa Catalina de Sena bajo cuya advocación están de días las siguientes señoras y señoritas.

En primer término saludaremos a una alta dama, muy querida y muy bien relacionada en la sociedad habanera, Nena Pons viuda de Pérez de la Riva, tan gentil y tan interesante.

También es el santo de su hija Alina, la joven señora del conocido arquitecto Horacio Colete.

Siguen las felicitaciones.

Catalina Washington viuda de Gumá, Catalina Forteza de Bens, Catalina Perdomo de la Fuente, Catalina Aguirre de Morales, Catalina Pascual de Pie.

Kattie Brito, la joven y bella esposa del doctor Julio García Sevilla.

Catalina Almirall de García, Catalina Ballester de la Mesa, Catalina Gil de Barnet, y Catalina Couto de Dou.

Entre las señoritas, Catalina Jané, tan encantadora.

Catalina Cowley, Alina Xiqués, Catalina Morales Ruz, Catalina Miranda, Catalina Acosta, Catalina Sotolongo, Catalina Estrada, Catalina Salazar y, cerrando la relación, la gentilísima Catalina Cifuentes, pintora de notable talento.

También nos complacemos en saludar en esta fecha, con motivo de su santo, a la señora Ohilda Touzet, joven y encantadora esposa de nuestro querido amigo Jorge Frats.

A todas, un día feliz.

OPERADA.—Tania Cañizares, hijita del notable médico doctor Federico Cañizares y de su esposa Norma Chiner, fué operada de las amígdalas recientemente por el reputado laringólogo doctor Vicente Fernández de la Vega.

La linda Tania ya ha sido dada de alta.

Enhorabuena.

LA SOCIEDAD DE CONCIERTOS. Según dimos cuenta anteriormente, en reciente junta verificada en la residencia de la bella y gentil señora Rosita Rivacoba de Marcos, quedó formada la «Sociedad de Conciertos de la Habana».

La directiva de esta sociedad, cuyo éxito ya está asegurado, quedó formada en la siguiente forma:

Presidentes de honor, Mme. Marcelle Clear de Barnet, Carola Panerai de Mandel y José Echániz.

Presidenta, Rosa Rivacoba de Marcos.

Vicepresidentes, Enriqueta Molina viuda de Recio y doctor Jorge F. Diago.

Director artístico, Alberto Falcón.

Secretaria, Mercedes Soler.

Vicesecretaria, Yiyina de Cárdenas de Romney.

Tesorera, Emilia Roca.

Vicetesorera, Angelina Fernández Arrojo.

Directora de propaganda, Leonor Soliño de Aristigueta

Vocales: Hortensia Grave de Peralta, Alejandrina Larín de Bustillo, Tulita Bosque de Baguer, Josefina Bandujo de Rodríguez, Emelina Díaz de Parajón, Conchita Blanco, Cachita Fernández Roger de Argüelles, Martha de Castro Montejo, Amelia Solberg de Hoskinson, Estela Zalba de Blanco, doctor Gonzalo Aróstegui y del Castillo, Nena Suárez Rivas de Casabuena, Josefa Agüero de Recio, Leonor Mosquera de Cuervo Barrena, Delia Echevarría de Rivero, Aurora de Quesada de Masnata, Helen Metzger, Lucrecia Aguilera, Margarita García Gutiérrez, Blanquita Fernández de Castro y Conchita Valdivia de Santo Tomás.

Como es sabido, la «Sociedad de Conciertos cuenta ya con el concurso del Trío de la Habana, formado por los profesores Alberto Falcón, Alberto Bolet y Alberto Roldán, y ofrecerá mensualmente un concierto de música de cámara a sus asociados.

(Continúa en la página DIEZ)

La Milagrosa
VIVERES FINOS
ESPECIALIDAD EN PRODUCTOS PARA DIABETICOS.
GALIANO-404 TELFS.-M-6466-A-7137

LA LLUVIA EN LA REPUBLICA

Según el comunicado cotidiano que nos remite el Jefe del Centro de Telégrafos, señor Pedro Pablo Torres, en las últimas veinticuatro horas, vencidas al mediodía de ayer, ha llovido en los siguientes Términos:

Puerto Esperanza, San Cayetano, Viñales, Matahambre, Santa Lucía San Cristóbal, Candelaria, Consolación del Norte, Central Niágara, Bahía Honda, Orozco, Cabañas, Central Merceditas, Quiebra Hacha, Guanajay, Gabriel, La Salud, Alquizar, Güira de Melena, Marianao, Bauta, Caimito, Punta Brava, Arroyo Arenas, Casa Blanca, Cayo Mesón, Jaronú, Sola, La Gloria, Lugareño, Minas, Central Senado, Nuevitas, Veguita, Bueycito, Guisa y Manatí.

En los demás lugares de la República no llovió.

COMPRAMOS y VENDEMOS
OBJETOS FINOS. PLATA Y BRONCE
JOYERIA ANTIGUA Y MODERNA
LOS TRES HERMANOS
Consulado 160 y 162
Teléfono M-3543
ANUNCIO
O. Fernández Tel. M-7915

REFRIGERACION SELECTIVA
Cuatro zonas de distintas Temperatura y Humedad le brinda el nuevo
GENERAL ELECTRIC

Ningún otro refrigerador en el mundo puede brindar mejor protección para las verduras, la leche, el pescado y la carne, manteniéndolos frescos durante varios días, acentuando sus ricos sabores - sin quitarles una sola de las saludables vitaminas que contienen.

Compre ahora
CONDICIONES ESPECIALES DE PAGO - REGALOS UTILES

M.E.C.D. 2016

Bolsa de Muebles

García Espinosa
MUEBLERIA TAPICERIA

Este perfecto juego «ESTILO INGLES»» en piel, imitación o damasco, desde $100.00
LIVING ROOMS . .a $75.00
Juegos de cuarto de tres cuerpos con butacón . . $80.00
SAN RAFAEL ENTRE Aramburo y Soledad
Nuestro Teléfono, U-1424.
English Spoken.

LA CASA
MOSQUERA
SAN RAFAEL 615
Teléfono U-5437
Especialidad en Estilos Renacimiento Español e Inglés

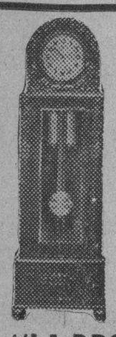

Preciosos Relojes Garantizados
a Precios de Liquidación
"LA PROTECTORA"
de
Mariano Rouco
Animas 263. Telf. M-1743

LA ROYAL
PORTATIL

La número uno del mundo
CUATRO MODELOS
COMPAÑIA CUBANA DE FONOGRAFOS
O'Reilly 523. Tel. M-1204

Mueblería "SIMON"

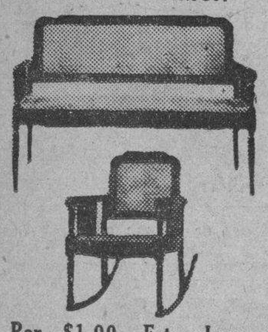

Por $1.00, Este Juego
Neptuno 628-630.
TELEFONO M-3033

"CASA FERRO"

Juegos de recibidor desde
$40.00
SUAREZ No. 109.
Telf. M-7879
(Entre Gloria y Apodaca)
Precios Nunca Vistos

HERIDO GRAVE

Francisco Lorenzo Tortido, vecino de la finca «La Rosa», en Los Pinos, fué asistido de graves contusiones por el cuerpo, con pérdida del pie derecho, que sufrió próximo a su domicilio, al ser alcanzado por una pipa de riego de Obras Públicas, que conducía José Rodríguez Martínez, residente en dicho lugar.

Antes de sentarse a la mesa

Para excitar la secreción de las glándulas del estómago, favorecer el apetito y preparar la digestión, tome Ud.

QUINA LAROCHE

El vino reconstituyente y febrifugo por excelencia; el único recomendado por todos los medicos.

De venta en Droguerías y Boticas

Depósito general:
20, r. des Fossés-St-Jacques, Paris

513 C

UN RUEGO

a cuantas personas no pudieron ser atendidas en "LA OPERA"

Igual que el día de la apertura, se repitió ayer, Sábado, un exceso de público, al que materialmente se nos imposibilitó darle la atención que estamos acostumbrados a prestar.

Por ello les rogamos acudan en horas de la mañana del Martes próximo. GRACIAS.

LA OPERA
NO TIENE PRECEDENTES
NUESTRA SENSACIONAL
Venta de Mayo
LA OPERA GALIANO Y SAN MIGUEL (La Esquina del AHORRO)

Inicia Sanidad una campaña contra los comestibles malos

La latería debe estar rotulada debidamente. Pronto tendrá I. de Pinos moderno hospital

De acuerdo con lo tratado en una entrevista sostenida con el Secretario de Sanidad, doctor Costales Latatú, el Director del ramo ha de dirigirse próximamente a los jefes locales de la Isla irdenándoles que inicien una campa enérgica contra los expendedores de alimentos y bebidas en condiciones impropias para el consumo público, y entre las instrucciones figura la de decomisar toda la latería que no esté debidamente rotulada o indicando el contenido y procedencia del producto, así como la mercancía de fácil descomposición que no se encuentre protegida por la refrigeración, etc.

La anterior noticia fué anticipada por el DIARIO hace varios días.

El Hospital de Isla de Pinos

Según nos informan altos funcionarios de la Secretaría de Sanidad, dentro de poco Isla de Pinos contará con un hospital moderno, debidamente equipado. Las obras de construcción del edificio ya se han comenzado, esperándose que pronto se celebre el acto de la colocación de la última piedra por el Presidente de la República, por el Jefe del Ejército Constitucional promotor de la obra y el Secretario de Sanidad, Dr. Costales Latatú, ejecutor de la misma.

Recomiendan hervir el agua

Se ha ordenado al Jefe Local de Santa Cruz del Sur que recomiende a los vecinos hervir el agua antes de tomarla, en vista de haberse comprobado el mal estado en que se encuentran las aguas del Río Najasa, del que se surte la población.

SUSCRIBASE Y ANUNCIESE EN EL «DIARIO DE LA MARINA»

PRECIOS NUNCA VISTOS
Casa ORTIZ
ANGELES, 8.
Tel. M-1145.
SILLAS de TIJERA PARA ALQUILAR

OJOS ROJOS O INYECTADOS!

CLARIFICADOS
En Segundos
Al fin! Ojos inyectados de sangre se vuelven blancos y brillantes! Basta una sola aplicación del nuevo y científico EYE-GENE. No mancha y es absolutamente inofensivo. Da resultados en unos cuantos segundos. Pronto descanso para ojos cansados, irritados. Miles están usando EYE-GENE en vez de soluciones bóricas u otras. EYE-GENE Un nuevo y seguro método de clarificar los ojos, calma toda irritación.
EYE-GENE

El Purgante Ideal es la
Pildora del Dr Debaut
147, rue du Faubg St-Denis, Paris
Fácil de tomar,
No necesitando ningun preparativo,
nunca provoca repugnancia.
Suprimiendo la dieta,
no debilita al enfermo.
No exigiendo descanso en el cuarto,
no ocasiona ninguna pérdida de tiempo.
Más activa que todas las similares,
es, por consiguiente, más barata.
DOSIS: PURGATIVA, 2 à 3 píldoras. LAXATIVA, 1 píldora.

EL ALCOHOL DE LAS FAMILIAS
ALCO ELITE
PRODUCTO = ARECHABALA

CRONICA HABANERA

CEREMONIA NUPCIAL

AMALIA EMBADE.—Ante un grupo selecto de familiares y amigos se llevó a cabo anoche en la Iglesia de Santa María del Rosario, la boda de la encantadora señorita Amalia Embade y García Barbón, hermana del Alcalde del vecino pueblo, con el caballeroso joven Pedro René García Arencibia.

Muy linda lucía aquella centenaria iglesia.

Gladiolos, crisantemos y «easter lillies» se multiplicaban en el altar formando una combinación preciosa.

Del brazo de su padre hizo su entrada la novia en la iglesia, realzando su belleza con un modelo estilo «Princesa» que se completaba con el bouquet nupcial, todo de gardenias.

La señora Josefina García Barbón viuda de Embade y el señor Pedro García Arteaga, fueron los padrinos.

Testigos por ella: doctor Carlos Odriozola, señor Ignacio Aldaya y Grass, señor Manuel López y doctor Carlos R. Menció.

Testigos por él: señor Rogelio Cacheiro, señor Antonio Navarro, doctor Arturo Castro y señor Andrés Embade.

Durante la ceremonia hizo gala de su preciosa voz cantando el Ave María de Gounod, la soprano señorita Raquel Crucet, acompañándola al órgano el profesor señor Luis Borbolla.

LOS SEÑORES DE LE MAT.—Mañana, lunes, en el vapor «Oropesa», embarcan hacia Europa el señor Marcel Le Mat y su distinguida esposa Marie Dufau.

Se proponen pasar una larga temporada visitando las principales capitales del Viejo Continente.

Feliz viaje.

EN EL COUNTRY CLUB.—Como todos los sábados últimos de mes, anoche estuvo de fiesta el aristocrático Country Club de la Habana.

Fiesta de gala que congregó en aquellos bellísimos dominios una brillante representación de la sociedad habanera y de la colonia norteamericana.

Invadida de parties se veía la terraza.

En esta fiesta se estrenó la nueva iluminación del arbolado que gustó extraordinariamente a la concurrencia.

El baile reinó alegremente hasta por la madrugada con el concurso de dos magníficos conjuntos musicales.

He aquí la concurrencia:

Con el señor Pancho Juarrero y su interesante esposa Gloria Erdman, se reunían José Manuel Lara y Mercedes Hidalgo Gato, Adolfo Delgado y Luisa Angulo, y la señora Zeida Cabrera de la Torre.

En otro party, Juan Gelats, y su gentil esposa Adolfina Solís con José López y señora Hortensia García.

Dos distinguidos matrimonios: Luis Menocal y Alicia Nadal, y Luis del Valle y María Mendoza.

Un party de numerosas parejitas que ofrecía la bella y encantadora señorita Anita Zaldo y Deschapelles.

Con la señorita Zaldo, se reunían en esta mesa las señoritas Lydia Menocal, Alicia Valiente, Gloria y Margarita Carrillo, Elena Alfonso, Cristina Gelats, Cecil Fernández, Betty Cendoya, Rosa María Zaldo y Olga Arellano. Y los jóvenes, Arturo Sosa, Víctor Mendoza, Pancho Miranda, Salvador Castañeda, Enrique Franca, Fernando Mendoza, Mario Arellano, Vicente Díaz y Arístides Hernández.

Cuatro parejitas en otra mesa: Lolita Gutiérrez y Mario de Armas, María Mayorga y Gustavo Tomeu, María Teresa Gómez Waddington y Juan Luis Bilbao, Josefina Loredo y Angel Fernández.

Con el senador José Manuel Casanova y su bella e interesante esposa Rosita Soto se reunían los jóvenes esposos Jorge Alonso Patiño y Estela Santeiro.

En una petitte table Armantina Rodríguez Cáceres y Armando Acosta.

Tres matrimonios jóvenes: José Manuel Coroalles y Elena de Cárdenas, Arturo Mora y Zeida del Portal y Guillermo Baró y Nenita Abril.

El doctor Raoul Barrios y señora Gloria Castell; en otra mesa.

Con las señoritas Anita del Valle y Celita Hidalgo Gato, los jóvenes Carlos Fernández y Andrés Murray.

En otro party, el señor Tomás Hidalgo Gato y Celia Hidalgo Gato, Mr. y Mrs. Ernest A. Stewart, la señora Julita Plá, y el doctor Alfredo Comas.

El ingeniero Rafael García Bango y su esposa Ada Espinosa, en una mesa.

En otra, el señor Guillermo López y señora Nena Ortíz, Luis Beltrán y señora Nena Nodarse, y el doctor José Gorrín y señora Dulce María Muller.

Benjamín García y Teresa Barrillas de García.

Dr. y Mrs. Leonard, con Guillermo Zaldo y señora Olga Seiglie, y el señor Frank Seiglie.

Teodoro Bassin y señora Bebé Solar, doctor Pedro Montalvo y señora Carmelina Tarafa y Fermín Loredo y señora Nena Areces.

El Teniente Juan del Pino y su esposa Blanca Tous en una petite table.

Dos parejas en otra mesa:
Angelina Ariosa y Sergio del Portal,
Gloria Barrios y Fernando Santamarina.

También dos parejas en esta mesa: Enita Rayneri y Johnny Sabatés y Margarita Rayneri y Manolo Rionda.

Andrés Carrillo y su joven y encantadora esposa María Adelaida Gutiérrez con Alin Suero y su joven esposa Olga Thompson.

En otro party Guillermo Tous y señora, con Manolín Menéndez y su lindísima esposa Lydia Pou.

Con la interesante dama Lolita de la Vega el doctor Ricardo Rodríguez Cáceres y su gentil esposa Paquita Morales Pasalodo.

En otro party, Adolfina Gelats y José Andrés Rionda, Mary Wright y Pepe Sabatés.

El ingeniero Primitivo del Portal y señora Justina Monteagudo.

Manuel Ayala y señora Adriana R. de Ayala, con la señorita Anita Ayala y el señor José García Tuñón.

Por último la mesa del doctor Antonio Coroalles, con las lindísimas señoritas Josefina Hurtado de Mendoza y Gisela García Bango y el cronista.

PABLO ALVAREZ DE CAÑAS.—Halagos innumerables y atenciones infinitas recibió el pasado viernes, con motivo de su onomástico, el querido compañero Pablo Alvarez de Cañas, cronista social de «El País».

El compañero Alvarez de Cañas, para el que tantos afectos hay en nuestros círculos periodísticos y sociales, pasó todo el día en su residencia de la calle de San Rafael e Infanta, donde fueron muchos los amigos que allí se llegaron para saludarlo.

Por la noche tuvo un buffet supper en su bella finca «La Camelia», cerca del Guatao.

Esta fiesta, a pesar del carácter íntimo de que quiso revestírsela, fué, bajo todos sus aspectos, un brillante acontecimiento social, en el que se dieron cita distinguidas representaciones del cuerpo diplomático, oficial y de la alta sociedad, así como del periodismo habanero.

Una maravilla el decorado de la casa y los jardines.

Confiado estuvo al buen gusto de los artistas de la «Casa Trías», que una vez más quedaron a la altura de su bien ganada fama y nombradía.

Dalias, gladiolos y callas se multiplicaban en búcaros y jardineras por los distintos salones y terrazas.

En la pérgola, donde toda la noche se bailó a los acordes de la afamada orquesta de los hermanos Castro y del aplaudido Trío Pinareño, se advertía un adorno precioso, a base de palmas arecas y grandes macizos de gladiolos blancos que decoraban los testeros.

La gran mesa del buffet, rico y espléndido buffet, aparecía decorada con una bellísima corbeille de flores de primavera.

Flores de primavera se veían también en petites corbeilles que adornaban las numerosas mesitas dispuestas en los jardines para los comensales.

Todos los parterres del jardín quedaron sembrados de gladiolos amarillos.

Completando el efecto se dispusieron cerca de cuarenta reflectores de luz de luna, que realzaban poderosamente la belleza de los jardines.

Con el compañero Alvarez de Cañas, que tuvo halagos y atenciones para todos sus invitados, hicieron los honores de la casa su madre amantísima, la señora Anita de Cañas viuda de Alvarez, y su tía, la señorita Barbarita de Cañas.

Fué una fiesta magnífica. Inolvidable.

DE LAS CATOLICAS CUBANAS. La Directiva de la Asociación de Católicas Cubanas prepara una gran fiesta con motivo de cumplirse el día cuatro de Junio el vigésimo aniversario de su fundación.

Esta fiesta, que constituirá sin duda un acontecimiento social y artístico, tendrá lugar en el «Radio Cine» en la fecha mencionada con arreglo a un magnífico y variado programa en el que tomarán parte las alumnas de Fernan Flor, del Colegio «La Inmaculada», de Ezequiel Cuevas....

Pueden reservarse localidades para esta fiesta por los teléfonos I-5166, I-5578 y FO-2429.

(Continúa en la página ONCE)

EL MARTES LA ESPERAN EN
"LA OPERA"
GALIANO Y SAN MIGUEL (La Esquina del AHORRO)
Para que pueda apreciar lo que es nuestra SENSACIONAL
VENTA DE MAYO
Por su propia conveniencia
VAYA, VEA... Y COMPARE

LA VILLA DE PARIS

La correspondencia del público al invadir, día tras día, nuestro local, con motivo de la liquidación que estamos realizando en Tejidos, Confecciones y Sedería, justifica nuestro lema de: **"BRINDAR BUENOS ARTICULOS A PRECIOS INCREIBLES"**, y nos obliga a rebajar aún más los precios en obsequio de ese público.

VISITENOS HOY MISMO

LA VILLA DE PARIS
Obispo entre Villegas y Aguacate

MUEBLES CLASICOS Y MODERNOS

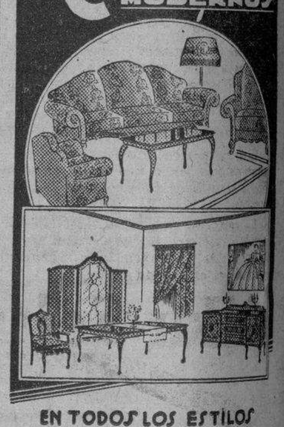

EN TODOS LOS ESTILOS
PARA TODOS LOS GUSTOS
PARA TODOS LOS BOLSILLOS
LAS MAYORES FACILIDADES
Saque sus muebles... y páguelos como pueda!
LA MUEBLERIA DEL PUEBLO
SANCHEZ Y VAZQUEZ
LA IDEA
Reina 63 y Angeles 7

Famosos CAFES, 3 Tipos de Garantía:
Puerto Rico .. .. a 60 Cts. Libra
Cuba y Puerto Rico .. .. a 50 Cts. Libra
Tipo Standard .. .. a 40 Cts. Libra
Se sirven a domicilio. GALIANO, 508.
'EL BOMBERO', -M9076

"HERNIADOS"
La Faja UNIVERSAL es su salvación. Cómoda y Segura. Fabricante M. LOPEZ, Ortopédico.
NEPTUNO 612. HABANA.

HOSPITAL CALIXTO GARCIA

Director: Dr. Antonio Pulido Humarán.

Cirujano de guardia: Dr. José Lastra Camps.

Médicos de guardia: Dres. Fernández Alfaro y Domínguez Navarro.

Ingresos: Ana Morgado, Ramona Sanz, Cándida Muñoz, Raúl Conway, Augusto González, Pedro Rodríguez, Florencio Buxot, Simón Montero, Ricardo Serra, Isabel Pérez, Delia Villa, Alfonso Ferrer, Antonio Alvarez, Estela Aranda, Nieves Vila, Luisa Rodríguez, Amada Hernández, Juan Reyes, Estela Alpizar, Rafael Zaldívar, María Avalos, Sarah Fundora, Lázaro Tejera, José M. Tejera, Baltasar López, Francisca Díaz, Arsenio Rodríguez, José García, Isabel Pérez, Enrique Espinosa, Laureano Díaz, Amparo Palaceque, Carmen Carmellosa, Amelio Rodríguez, Miguel Padrón, Luis Marún, Manuel Rodríguez, Telesforo Jiménez, Alberto Hernández, Manuel M. Fuentes, Everardo Almedo. Total: 42 ingresos.

Altas: Eulogia García, Rosa Valido, Carmen Corbella, Manuela Duro, Altagracia Peayo, Máximo Martínez, Eladio Soto, Benito Ricard, Leoncio Alonso, Evangelina Torres, María Quintero, Alfonso Puyol, Braulio Martín, Godofredo Yui, Julio León, Francisco Lanza, José Benítez, Gabriel Alonso, Mario Caballero, Dulce M. Lacosta, Caridad Domínguez, José Paz, Francisco Alfonso, Bienvenida Collazo, Arturo Fraga, Luis Lapinel, Evelia González, Aida Luaces, Josefa Ortega, Santiago Rodríguez, Manuel Hernández, Marcelina Navarro, Esperanza Alvarez, Rosario Sánchez, Alipio Caballero, Serafina Fontanes, Gertrudis Díaz. Total: 37 altas.

Operaciones: Julio López, Curetaje óseo, Dr. Martínez Páez; José Fernández, Apendicectomía, Dr. Lastra; Leopoldina Andrew, Laparatomía, Dr Nobo; Delfa Rua, Apendicectomía, Dr. Nobo; Juana Quesada Reducción manual, Dr. Barrientos; Balbina Conde, Transfixión, Dr. Barrientos; Carmen García, Reducción, Dr. Barrientos; Ladislao Espinosa, Herniorrafia, Dr. Levy; Máximo Iturriaga, Apendicectomía, Dr. Miyares; Josefina Cruz, Apendicectomía, Dr. Miyares; Alberto Col, Herniorrafia, Dr. Miyares; Onelia Lugones, Laparatomía por fibroma, Dr. Sanguily; Modesto Lacerda, Apendicectomía, Dr. Huergo Pino; Tomasa Valdés, Extracción catarata, Dr. Durán; Rubén Díaz, Escisión, Dr. Durán; Dolores González, Tonotomía, Dr. Durán; Adelina Valdés, Iridectomía, Dr. Ramírez; Víctor Pérez, Extracción catarata, Dr. Comas; Faustino Arnaud, Discisión, Dr. Comas. Total: 19 operaciones.

Anestesistas: Dres. Rodríguez Gómez y Urrutia. Radiografías: 39. Fluoroscopías: 19.

"LILIA"
nombre ya popular en la Habana, ofrecerá en breve una
GRATA SORPRESA
a las damas cubanas. El lujo de «LILIA», su modernísima maquinaria, su CONFORT, no la impiden complacer a su distinguida clientela, dándole el arte más perfecto en PERMANENTES, desde $0.50 hasta $6.00. La «Croquignol Lilia» es algo soberbio en el arte del peinado.
¡Vigilen el próximo anuncio!
"LILIA"
EL SALON DE BELLEZA MEJOR DOTADO EN CUBA
10 DE OCTUBRE Y CONCEPCION. TELEFONO I-7412 e I-7528.

CABELLOS CORTOS Y RIZADOS
ULTIMA MODA
en París, Londres y New York, se lo brinda ésta, su casa
Salón de Belleza "LOPEZ"
AGUILA 455
TEL. M-7576
Manicure con el nuevo color "Orquídea"
Vendemos Tintura KOMOL y Esmalte PAJARO AZUL

¿NO QUIERE PELOTONES EN LA SOPA?
PIDA FIDEOS
Castaño

M.E.C.D. 2016

VESTIDOS DE PURO LINO

LOS MAS FINOS...

Los estamos realizando, a los más bajos precios en los

ALMACENES "BELLITA"

Diseñamos este precioso modelo, escogido de nuestra extensa colección, en magnífico holán de hilo, finamente bordado. En blanco y todos los colores de moda, por

$6.50

MODELOS EN SEDA Y TELAS LAVABLES, CORTES SENCILLOS Y ELEGANTES.

SURTIDO EN TALLAS. VESTIDOS Y ROPA INTERIOR PARA SEÑORAS Y NIÑAS

Almacenes "BELLITA"

NEPTUNO, ESQUINA A AMISTAD

TODOS VICTIMAS DE LA ACIDEZ

Hoy, millones de personas en todas las clases sociales combaten los peligros de la acidez excesiva

Millones de hombres y mujeres en todas las clases sociales son víctimas de los estragos causados por el exceso de acidez que a menudo ocasiona malestares de estómago, indigestión ácida, gases en el estómago, jaqueca, depresión general, resfriados y fiebres.

Pero también hay alegría, felicidad y salud para aquellos que tienen una "estabilidad alcalina". Millones la consiguen tomando el conocido triunfo científico ALKA-SELTZER.

La razón es que ALKA-SELTZER tiene doble acción. Primero, quita el dolor y el malestar, y luego ayuda a corregir lo que generalmente causa el mal—el exceso de acidez.

Alka-Seltzer

LLENO DE VIDA!

Una a dos tabletas en un vaso de agua, hace una efervescente y deliciosa bebida. Usted comprenderá en seguida por qué, millones toman Alka-Seltzer, que de modo incomparable alivia dolores comunes que a veces minan la salud, entorpecen el progreso, perjudican amores, y son causa de llevar una vida de padecimientos. Pruébelo hoy mismo.

EN TODAS LAS FARMACIAS

Dr. ANTON LUTZ

Oculista

Calle 23 esquina a H, Vedado

Teléfono F-4995.

Consultas de 11 a. m. a 3 p. m.

LAS ENFERMEDADES DE LA PIEL

143 personas que han estado sufriendo años enteros de afecciones ardientes, molestas y obstinadas de la piel consiguen alivio casi instantáneo con el uso del Ungüento Cystex. Alivia el ardor y la picazón y sanea a cicatrizar la piel sensible, irritada o inflamada desde la primera aplicación. Durante muchos años ha probado ser de gran alivio para miles de personas en casos de eczema, acne (barros), furúnculos, sarna, erupciones, urticaria, ronchas, almorranas, comezón, sarna, heridas, arañazos, cortaduras, asperezas de la piel, lastimaduras, postemas, escaldaduras, salpullido, morrocotas, costra, magulladuras, etc. Exija mucho cuidado con las imitaciones.

SUSCRIBASE Y ANUNCIESE EN EL «DIARIO DE LA MARINA»

Dolor de Espaldas Acabado en 3 Horas

Si sufre Usted de dolores agudos o punzación dolorosa en los costados o en la espalda esté seguro de que no se curará de ellos con medicinas ordinarias porque necesita Usted matar los gérmenes en sus Riñones. Otros síntomas de desórdenes en los Riñones y Vejiga son: Orina Escasa y Ardiente, Frecuentes Levantadas o Micciones Nocturnas, Dolores en las Piernas, Lumbago, Nerviosidad, Jaquecas, Desvanecimientos, Ojeras Muy Pronunciadas, Reumatismo, Pérdida del Apetito y de la Energía, Hinchazón de los Tobillos, etc. Cystex acaba con estos trastornos removiendo su causa. Comienza a trabajar en 24 horas y limpia completamente con los trastornos en una semana. Pida Cystex en cualquier farmacia bajo nuestra garantía de que lo restablecerá o le devolveremos su dinero. Hágalo hoy mismo. En 24 horas se sentirá mejor completamente restablecido en una semana. Nuestra garantía lo protege.

Cystex

Para Reumatismo, Riñones, Vejiga

Fué la recaudación consular, en cinco días, de $4.885.13

Fiesta en el Círculo Cubano de Tampa. Servicio postal en discos, que ha sido ideado

Según nota ofrecida por la Secretaría de Estado, a los reporters, ayer, el importe de las recaudaciones consulares durante el período del 24 al 29 de abril de 1939, ambas fechas inclusive, asciende a la suma de cuatro mil ochocientos ocenta y cinco pesos con 13 centavos.

Fiesta en el Círculo Cubano de Tampa

El señor César Rivero Más, canciller encargado del Consulado de Cuba en Tampa, ha informado a la Secretaría del Exterior que hubo de asistir a una fiesta bailable ofrecida en el Círculo Cubano de aquella ciudad, como fin de la temporada invernal, y a la que fué invitado, atentamente, por la Directiva del citado círculo.

SERVICIO DE «FONOPOST»

Se han efectuado ya varias sesiones del XI Congreso Postal Uuiversal que se celebra en Buenos Aires, y en las que se han tratado diversas iniciativas presentadas. Entre ellas merece mencionarse, por su carácter novedoso, un proyecto argentino que cuenta con la aprobación de la comisión correspondiente del Congreso Postal, por el que se crea especiales, pequeños y livianos, que luego serán remitidos como piezas postales comunes.

La anterior información ha sido tomada del servicio aéreo semanal del Ministerio de Relaciones Exteriores y Culto de la Argentina, que ha sido facilitado a la Secretaría de Estado por el Cónsul General de dicha República en la Habana, doctor Eduardo M. Murga.

CRONICA HABANERA

ANTE EL ARA

OLGA MAY.—Ante el altar mayor de la parroquia del Vedado se verificó anoche con lucimiento extraordinario la boda de la bella y distinguida señorita Olga May y Gómez y el estimado joven Rafael Caballero Castillo.

Una concurrencia numerosa y selecta llenó el templo del aristocrático «quartier», que lucía un adorno floral primoroso, a tono con el rango de la simpática ceremonia.

Tan fino y exquisito trabajo corrió de cuenta de los incomparables floristas del gran jardín «El Fénix», que bajo la dirección siempre acertada de Antonio Martín, llevaron a feliz término aquella decoración que correspondió a un nuevo triunfo para el decano de los grandes jardines habaneros.

Ciento de docenas de «easter lillies», los aristocráticos «easter lillies», siempre preferidos por su belleza, se veían en el altar, en la baranda del presbiterio y en la senda nupcial.

Era como una catarata de pétalos de un efecto bellísimo.

Un primor el ramo nupcial.

Llegó hasta la novia desde el gran jardín «El Fénix» y era todo de las lindas conchitas de nácar, exclusivas de aquel jardín.

Tan lindo ramo era el complemento de la toilette nupcial, modelo de «Toute Douceur» de Lanvin, en falla, interpretado irreprochablemente por María Luisa Menocal en la Casa Sánchez y Araoz.

Este traje, uno de los más bonitos que se han visto esta temporada, llevaba el velo de tul ilusión sostenido por un adorno de azahares.

Algo muy elegante y muy chic.

Apadrinaron la boda:

La señora Leonor Gómez de May, madre de la novia y el señor Federico Caballero Alzamora, padre del novio.

Testigos por ella:

Los doctores Enrique Llansó, Angel Vieta y Joaquín Velasco y el señor Juan Fernández.

Por el novio:

Los doctores Serafín Loredo, Julio F. Schutte y Tomás de J. Quesada y el señor Pablo I. Pérez.

Una interminable luna de miel deseamos a los nuevos esposos, que hoy embarcarán para Miami.

LAS BODAS DE AYER.—Numerosas bodas se celebraron ayer en nuestra capital.

A las reseñadas ya separadamente tenemos que agregar otras que revistieron esplendor y lucimiento extraordinario.

En la Iglesia del Santo Cristo, a las ocho y media de la noche, contrajeron matrimonio la bella y gentil señorita Luz Abarca Moreno y el señor Angel Gumbau Rodríguez, feliz parejita que recibió las bendiciones del Señor ante selecta y numerosa concurrencia.

Para este acto lució la Iglesia las galas de un regio decorado floral, obra lindísima del jardín «La Flor de Asturias», que fué confeccionada con muchos detalles de originalidad y buen gusto.

La señorita Abarca hizo una novia encantadora.

Complemento de su preciosa toilette nupcial era el ramo, lindo modelo de «easter lillies» que procedía de la «Casa Fraga».

Fueron padrinos el padre del novio, nuestro querido compañero Salvador Gumbau, cronista de sociedades españolas de «Avance» y la madre de la novia, señora Luz Moreno de Abarca.

Testigos por ella, los señores Jordán Vega, Cándido Cardín, Elio Alvarez, Esteban del Río y José González y por él, los señores Faustino Grana, Sandalio Cienfuegos, Ramón Infiesta, Virgilio Rodríguez y Julio Ponce.

En horas de la tarde tuvo efecto ayer la boda de los simpáticos jóvenes Digna López Jacomino, graciosa e interesante señorita y el señor Manuel Rodríguez Sigler.

Se llevó a cabo la ceremonia en la mayor intimidad ante el altar mayor de la Iglesia de Nuestra Señora de la Caridad, actuando de padrinos el doctor Ramón Amador Méndez y la señora América Rodríguez Sigler de Morera.

Testificaron por la novia el doctor Alfredo Jacomino López y los señores Tomás Cabrera Becerra y Julio Pérez Villalba y por el novio, los doctores Aurelio Serra Pérez, Eduardo Rodríguez Sigler y Rodolfo García Navarro.

A las nueve y media de la noche abrió sus puertas la Iglesia de Nuestra Señora de Monserrate, engalanada y embellecida con plantas y flores, para el enlace de la encantadora señorita Cristina Chartrand y Sampedro, hermana del joven y distinguido periodista Carlos Chartrand, jefe de información del colega «Información», con el doctor Alfredo Sampera y Cervera.

Padrinos de esta boda fueron la amable señora Esperanza Cervera viuda de Sampera y el respetable caballero don Carlos Chartrand Gálvez.

Testificaron, por ella: el doctor Carlos Gárate Bru y los señores Miguel Angel Naya, Jorge Posse, Miguel Angel Zamorano, José Oriol Ramos y Enrique Chartrand, por él: los doctores Ramón F. Moeller, Rafael Biada, Rafael Madan y Luis Hernández y los señores Ernesto Sampera y Gustavo Villoldo.

En la residencia de la novia, en el Reparto Buena Vista, se efectuó la boda de la bella señorita Asunción Marquina Fernández con el señor Francisco Rodríguez Cun.

Dicha ceremonia tuvo lugar ante el notario público doctor Fernando del Busto, Subsecretario de Comercio.

BODA ELEGANTE.—Hoy, domingo, a las nueve y media de la noche, contraerán nupcias en la Iglesia de San Juan de Letrán la encantadora señorita Carmita Leira y García y el joven teniente Revier Cartaya y Ruiz.

Los simpáticos cónyuges serán apadrinados por la distinguida señora Zoila Ruiz de Cartaya, madre del novio, y el ingeniero José Calcavecchia.

Regio, de gran belleza, será el adorno que lucirá el templo.

Confiado ha sido a los floristas maestros de «El Clavel», el elegante jardín de los hermanos Armand, siempre inspirados, siempre originales y exquisitos.

La boda civil se verificó ayer en la elegante residencia de la novia.

Para la misma lució aquella mansión un adorno bellísimo en el que se combinaban plantas y flores con arte y buen gusto.

«Easter lillies», dalias y gladiolos se multiplicaban en búcaros y jardineras, poniendo una nota de belleza y de buen tono.

Sobre la mesa del espléndido buffet se veía una gran «corbeille» estilo Primavera que era una preciosidad.

Reseñaremos en nuestra próxima crónica la brillante ceremonia señalada para la noche de hoy.

TRASLADO.—En unión de sus nijas María Antonia y Loló ha trasladado su residencia para la calle 13 No. 109 entre M y N, en el Vedado, la señora Lila Bruzón viuda de Portillo.

Sépanlo sus amistades.

EN LA IGLESIA DE MONSERRATE. — En la Iglesia de Monserrate se verificará esta tarde a las seis la boda de la encantadora señorita Coralia López Gavilán y Alvarez y el señor Salvador Campos y Berta, joven correcto y caballeroso, perteneciente, como su elegida, a una familia muy estimada en el seno de esta sociedad.

«El Fénix», el jardín del gran mundo, hará el ramo de mano para la gentil Coralia.

Un modelo muy bello que llegará a sus manos como un regalo valioso de la señorita Antonia Cueto, sobrina de la novia.

(Continúa en la página TRECE)

HERIDOS AL REÑIR EN EL HIPODROMO

En la Casa de Socorro del Vedado fueron asistidos Humberto Sariol Sabatés, de 23 años, estudiante y vecino de Milagros número 128, y Antonio Rosado Rodríguez, de 35 años y con domicilio en Real número 35. El primero presentaba contusiones de carácter grave y el segundo, leves.

Ambos individuos sostuvieron una riña en el Hipódromo, por diferencias en un premio que obtuvo uno de ellos durante las carreras de caballos.

LESIONADA LEVEMENTE

Elsa Bofil, de 15 años y vecina de San Isidro 223, sufrió lesiones de carácter leve, al ser maltratada de obra por su mamá María Josefa Morales, por negarse a dejar la colocación.

TALLERES DE EBANISTERIA

El Siglo. DE VICENTE L. DE ARECHAGA

ESCULTURA-DECORACION

MANRIQUE - 853

ECONOMICE

MUEBLES A LA ORDEN EN TODOS LOS ESTILOS

PRECIOS MODICOS EXPOSICION DE MUEBLES CLASICOS

TEL. A-6135 HABANA

COMPRANDO DIRECTAMENTE AL FABRICANTE

MUEBLERIA Y TAPICERIA

"MARTINEZ"

SAN RAFAEL Y MANRIQUE.—TELEFONO M-7872

DEL FABRICANTE DIRECTAMENTE AL CONSUMIDOR

Señora: después que haya recorrido todas las mueblerías, háganos una visita y gustosamente le haremos un 50% de descuento.

(Anuncio: Octavio Fernández. M-7915)

FABRICA DE SABANAS

CUBA 81

Moderno 565

Esquina a SOL

Sábanas medio cameras	$0.35
Sábanas cameras, sin empate	$0.50
Sábanas de Warandol, fino ..	$0.60
Sábanas cameras de Warandol catalán	0.85
Sábanas tramadas de unión, cameras, imperiales, garantizadas	$1.10

REBAJA ESPECIAL

Warandol de hilo legítimo, para sábanas cameras, la vara	0.85
Surtido en colores firmes ..	$1.00
Sábanas de Warandol de hilo puro, cameras, buenas	$2.25

Super-adelantos del WESTINGHOUSE !!

NUEVA BANDEJA "Guarda-carne"

ahora mejor que nunca..... 50% mayor que en los modelos anteriores. Situada inmediatamente debajo del congelador, donde la temperatura es baja y segura; tapada y con respiraderos que mantienen la humedad adecuada; con rejilla en el fondo que permite libre circulación de aire alrededor de la carne. Capacidad 15 Lbs.

Deléitese viendo...

EL REFRIGERADOR "COMPLETO" PARA 1939

Westinghouse provee algo más...

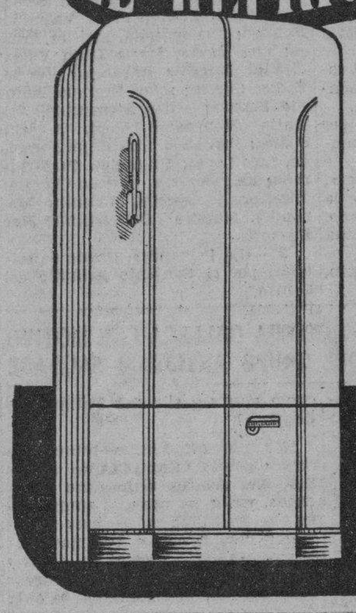

¡Constante protección con el regulador de frío "TRUE-TEMP"!

Por primera vez Vd. puede fijar con exactitud las temperaturas que desee para los alimentos y obtendrá precisamente los grados que desee. Las temperaturas correctas se mantienen automáticamente en el refrigerador, a pesar de los cambios atmosféricos que puedan afectar la temperatura exterior.

Hasta Mayo 13 Condiciones especiales ¡INFORMESE!

Westinghouse

Distribuidores Generales: COMPAÑIA ELECTRIC DE CUBA

Industria 452 • Galiano 408 AGENCIAS EN TODA LA REPUBLICA

Los Gérmenes del Asma Destruídos En 3 Minutos

La asfixia, la dificultad para respirar, el ahogo del asma y la bronquitis, envenenan su sistema, arruinan su salud y debilitan su corazón. Mendaco, la fórmula de un médico americano, empieza a exterminar los gérmenes del asma en 3 minutos, purifica la sangre y produce nueva vitalidad haciendo posible que Ud. duerma profundamente toda la noche, que pueda comer cuanto guste y gozar de la vida. Mendaco es tan eficaz que se garantiza que en 24 horas hará que Ud. pueda respirar fácil y libremente, haciendo desaparecer por completo el asma en el término de 8 días, o se le reembolsará su dinero al devolver el frasco vacío. Consiga Mendaco en la botica, la garantía lo protege a Ud.

Mendaco Acaba con la Asma★Bronquitis★Fiebre de Heno

Elimine las canas Usando Loción La Condesa

Devuelve al cabello canoso su color primitivo por un método natural, sin las molestias y peligros de las tinturas.

Hecho a base de vegetales, es absolutamente inofensivo. Extirpa la caspa. No mancha la piel ni la más delicada tela. Se usa al peinarse, como una sencilla loción de tocador.

De venta en tiendas, farmacias y perfumerías, a $2.80 el frasco.

Rpte. P. González. Campanario 70. Habana. M-6545

Gran Venta

MARTES 2 DE MAYO

INAUGURACION DE LA

Gran Venta "Life"

Con la Más Notable Reducción de Precios

¡ESTA ES SU OPORTUNIDAD!

La Casa Life

TTE. REY Y HABANA-A.6724

S. RAFAEL Y RAYO-M.7063

M.E.C.D. 2016

Alpiste Español
Sajonia, Avena, Nabina, Cañamón. Millo, Arvejón, Chícharos, etc. Alimento especial para Canarios. Fórmula alemana. La casa que más alpiste y semillas para pájaros vende en Cuba.
«EL VAPOR»
Aguila número 621
Telf. M-9506

FARMACIA DR. PADRON
DE TURNO HOY
Belascoaín y Neptuno
Servicio rápido de mensajeros
U-6889 U-5402

LA MAYOR
35 EDIFICIOS
700 EMPLEADOS
SARRA
DROGUERIA
ABIERTA TODOS LOS DIAS
TODA LA NOCHE LOS MARTES
A-8026 A-3641

FARMACIA DROGUERIA TAQUECHEL
DE TURNO LOS VIERNES
Obispo 77 TELEFONOS M 7674 7675

FARMACIA DROGUERIA DE "JOHNSON"
DE TURNO LOS LUNES
Obispo nº 30 TELEFONO-A-2129.

FARMACIAS DE TURNO HOY DOMINGO

DESDE BAHIA A PASEO DE MARTI (PRADO)

Monserrate y Teniente Rey	M-4413
Agular y Chacón	M-6443
Egido No. 566	M-2544
Sol No. 359	M-1288
Cuba No. 301	A-9830
O'Reilly No. 462	M-4000
Amargura No. 210	M-9625

DE PASEO DE MARTI (PRADO) A P. DE VARELA (BELASCOAIN)

Trocadero y Crespo	M-5553
Galiano No. 201	M-9015
San Lázaro No. 251	M-4525
San Lázaro No. 609	M-6655
Máximo Gómez y San Nicolás	M-5030
Aguila No. 712	M-4836
Somerulos No. 102	M-5063
Sitios y Campanario	M-4508
Neptuno No. 116	M-3377
Manrique y Dragones	M-4774
Vives No. 512	A-6162

DE P. DE VARELA (BELASCOAIN) A AVE. DE MENOCAL (INFANTA)

Salud No. 563	U-6895
Belascoaín No. 768	U-1717
Presidente Menocal No. 1665	A-7560
Romay No. 201	M-4470
Máximo Gómez No. 973	M-5286
Oquendo No. 951	U-2117
Belascoaín y Neptuno	U-5402
San Rafael y Hospital	U-6050
Virtudes y Oquendo	U-6773
Infanta y Príncipe	U-6873
Belascoaín 50, entre San José y Zanja	U-6600

DE INFANTA AL VEDADO, HASTA EL RIO ALMENDARES

17, entre E y F	F-6110
Calzada, entre 2 y Paseo	F-6174
23, entre 8 y 10	F-2324
17 y 4	F-2333
Línea, entre J y E	F-6113
25 y G	F-4488

VIBORA

10 de Octubre y Josefina	I-7702
Concepción y Porvenir	X-3030
O'Farrill y J. A. Saco No. 153	I-7730
Santa Catalina y Cortina	I-7042
San Anastasio No. 814	I-1641

JESUS DEL MONTE Y SANTOS SUAREZ

Jesús del Monte No. 204	X 3033
Jesús del Monte No. 280	I-7230
Zapote No. 202	I-5151

LUYANO

Luyanó No. 211	X-1078
Villanueva y Pérez	X-2300

CERRO

Buenos Aires No. 441	I-7400
Calzada del Cerro No. 1867	I-7475
San Pablo No. 352	U-1807
Reparto 18, Aldecoa	I-6800

Este grupo deberá prestar servicio público todo el día y la noche de los domingos siguientes:
Febrero 5, Junio 11, Octubre 15.
Marzo 19, Julio 23, Noviembre 26.
Abril 30, Septiembre 3.
Estos turnos han sido acordados en cumplimientode lo dispuesto en el Artículo VI del Decreto-Ley 2604, de 7 de noviembre de 1934. Estos turnos han sido acordados en cumplimiento de lo dispuesto.

Bolsa de Muebles
MUEBLES FINOS

"LA GRANADA"
Neptuno 671-673
Teléfono U-2490
Facilidades de Pago
—y—
Precios nunca vistos

BIBLIOTECAS DE CAOBA, A PRECIOS DE OCASION FACILIDADES DE PAGO
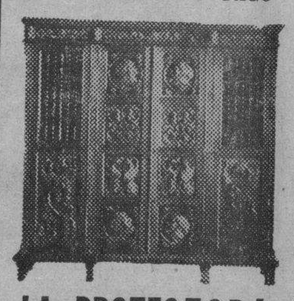
LA PROTECTORA
PADRE VARELA No. 506.
TELEFONO U-3145.

MUEBLES EXCLUSIVOS

Renacimiento Español e Inglés.—Grandes facilidades de Pago
LA CASA FERREIRO
San Rafael, 616. Teléf. U-5157.

LA ESFERA
Muebles a precios de crisis
¡DINERO!
Lo ahorrará si antes de comprar, cambiar o alquilar sus muebles, visita
De Neptuno, 623,
casi esquina a Gervasio
Telef. U-5517

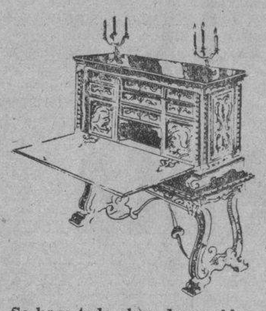
Se hace toda clase de muebles, a gusto del cliente.
LA CASA GOMEZ
SAN RAFAEL No. 611
TELEFONO U-2969.

'LA IDEAL'
ANGELES, 56-60.
Teléfono A-9757.
Facilidades de Pago.
FRANCISCO REY, y Hnos.

EL «DIARIO DE LA MARINA» SUSCRIBASE Y ANUNCIESE EN

LEYES SOCIALES: RICARDO ELIZALDE
ABOGADO
Federación Nacional de Det... ...s
TELEFONO M-1472.—3 A 5 P. M.
CHACON, 205

SOCIEDADES ESPAÑOLAS

EL ILUSTRE CATEDRATICO JURISTA DR. JOSE GUERRA LOPEZ HABLARA EL DOS DE MAYO EN EL C. ASTUR

Con motivo de su quincuagésimo tercer aniversario, habrá diversos actos magníficos. En la velada tradicional, el doctor Infiesta Bajes presentará al excelente orador cubano. Datos

El martes inmediato, día 2 de mayo, es fecha altamente significativa para el glorioso «Centro Asturiano de La Habana», toda vez que cumple 53 años de fundado. Por tal motivo celebrará diversos actos brillantes, de acuerdo con el siguiente programa, del que es figura central el catedrático ilustre de la Universidad doctor José Guerra López, uno de los oradores cubanos más conceptuosos de la hora presente:

1.—Ofrenda floral y desfile del alumnado ante la estatua de José Martí, a las 9 a. m.

.—(Terminado el acto anterior, se trasladará a la Casa de Salud, donde continúa este programa. Apertura del acto por el señor Presidente General.

3.—Himnos Nacional y Jovellanos.

4.—Palabras por el señor Director del Plantel, Licenciado Abelardo López.

5.—Lectura del trabajo correspondiente al premio «dos de mayo» por su autora, la alumna de 6o. grado de niñas Manuela Rodríguez.

6.—Poesía «La Siembra Eterna», por la alumna de 2o. grado, Olga Carreras de la Cruz.

7.—Siembra del árbol y liberación de pajarillos.

8.—Lectura del trabajo correspondiente al premio «Dos de mayo», por su autor el alumno del 6o. grado de varones Pedro Morán.

9.—Poesía «La siembra del árbol», por la alumna de 3er. grado Marta Monjardín.

10.—Poesía de Gabriela Mistral sobre la siembra del árbol, por la alumna de 6o. grado Yolanda Veiga.

11.—Palabras alusivas al acto por el profesor de 6o. grado señor Antonio López.

12.—Poesía «A los fundadores», original de Cándido Posada, por la alumna del 8o. grado Mercedes Pardo.

13.—Ofrenda floral ante la estatua de don Manuel Valle.

14.—Desfile general del alumnado, dando fin al acto.

A los doce del día y en el Salón Taberna del Centro Asturiano, banquete en honor de los socios Fundadores y Veteranos.

Programa de la velada que se celebrará a las 8 y media de la noche en el Salón de Actos:

1.—Apertura del acto por el señor Presidente General, don Faustino Grana.

2.—Números de canto por la Masa Coral del Centro, bajo la dirección del Maestro José Raventós:

a) «Fum, fum, fum». (Canción. J. B. Lambert.

b) «Cabellera Bruna». (Bambuco). J. Raventós.

c) «Los Pescadores». (Barcarola). Clavé.

(Obra descripta a 6 voces mixtas).

3.—Presentación del orador doctor José Guera López, a cargo del señor Presidente de la Sección de Instrucción, doctor Ramón Infiesta Bagés.

4.—Discurso a cargo del notable orador y catedrático doctor José Guerra López.

SEGUNDA PARTE:

1.—Sainete en un acto y tres cuadros, en prosa, original de Luis F. de Sevilla y Anselmo C. Carreño, música del maestro Serrano, titulado «Los Claveles», con el siguiente reparto: Rosa, Angelita Méndez; Jacinta, Conchita Arana; Seña Remedios, Anita Prieto; Paca, Valentina Romero; una señorita, Elvirita Arrojo; una obrera, María Luisa Villar; otra id. Angelita Raventós; otra id. Esther García; señor Evaristo, Antonio Pereira; señor Bienvenido, Valentín Menéndez; Goro, Alvarito Suárez; Fernando, Luis Urgell; Braulio, Luis López; Un amigo, Paco Garulla; un camarero, Antonio Giraldo; Director de Escena, Valentín Menéndez. Maestro Concertador, José Raventós.

2.—«La Parranda», Ronda de solteras, por el Conjunto Artístico del Centro.

HAY EXPECTACION EN LA COLONIA GALLEGA CON MOTIVO DE LA FIESTA PROXIMA DEL GRUPO ARTISTICO SAUDADE

A medida que se acerca la función del Grupo Artístico Saudade en el Teatro Nacional, crece el entusiasmo.

En todas direcciones es mayor cada día entre los propios elementos artísticos y sociales que integran tan simpática e interesante entidad, y lo cierto es que no es menor entre el público.

Y es que se ha creado verdadera expectación con motivo del anuncio de su fiesta del domingo, catorce, en el Teatro Nacional. Y se explica, pues cuantas veces actuaron en público, lo han hecho a medida de las más exigentes pretensiones respecto de lo que cabe esperar de organizaciones artísticas de esta clase.

En notas anteriores nos hemos ocupado de los Directores de la Coral «Saudade» y el Cuadro de Declamación de igual nombre; el Maestro Ricardo Fortes y el señor Fabián Rodríguez.

Hoy nos ocuparemos brevemente de los demás integrantes de ambas Secciones del Grupo Artístico «Saudade», entre los cuales figuran elementos escogidos, procedentes de diversas organizaciones análogas desaparecidas, tales como los señores Modesto Jiménez, Ricardo Sánchez y José Verdini, que cantaron bajo la dirección del ilustre maestro Chané cuando se colocó la primera piedra del Palacio del Centro Gallego, para no referirnos más que a un hecho histórico de extraordinario relieve en la colonia gallega de Cuba.

En condiciones parecidas y por motivos afines integran la Coral «Saudade» y el Cuadro de Declamación del Grupo Artístico del mismo nombre valiosos elementos, de los que nos ocuparemos en notas sucesivas, con el fin de informar a nuestros lectores acerca de las garantías de triunfo que ofrecen los mismos.

Por saberlo unos y preverlo otros prácticamente dentro de pocos días no habrá lunetas ni probablemente palcos; tanta es la demanda de localidades para la fiesta que nos ocupa, y la cual se fectuará el 14 de mayo.

ALUMNOS DISTINGUIDOS DEL «C. DEPENDIENTES»

Merecieron la distinción que semanalmente se otorga al alumno que en el aula sobresale, los estudiantes de la escuela diurna de varones de la Asociación de Dependientes, que a continuación se relacionan:

Rafael M. Brito, Manuel Rodríguez y Julio González, del sexto grado; Emilio Fernández, Armando Diago y José Rodríguez, del quinto grado; Ernesto Alonso, Fernando Fortuny y Marciano Peña, del cuarto grado; Humberto Fernández, Carlos Cardoso y José García Ruiz, del tercer grado; Mario Pardillo, Lázaro Astea y René Díaz, del segundo grado.

LOS TINTOREROS FESTEJAN HOY AL COMITE FEMENINO

A las ocho de la noche de hoy, domingo, la Asociación de Industriales de Tintorería y Lavandería de Cuba ofrecerá una recepción al Comité de Damas, por su brillante actuación en torno al festival celebrado por la Asociación en La Tropical.

El acto tendrá efecto en el local social, Manzana de Gómez 228 y está organizado por la Sección de Propaganda.

HOMENAJE A BELISARIO, HOY, EN «LA TROPICAL»

Hoy, domingo, los chicos del «Liceo de la Habana», brindarán caluroso homenaje a su presidente, Belisario López, en todos los bellos jardines de La Tropical.

La juventud se dispone a tributar cálido homenaje al más popular de los músicos cubanos.

Por tal motivo irán hoy a La Tropical los mejores conjuntos del momento, tales como la insuperable orquesta del homenajeado, la de los Hermanos Martínez, la Sonora Matancera, la Gloria Matancera, el Típico Septeto Habana y el Quinteto de Tomés.

La entrada, al mínimo precio de 50 centavos los caballeros, y las damas tendrán libre acceso. No espere a que le cuenten, concurra desde temprano para tener derecho a los premios.

POCOS DIAS FALTAN PARA UNA FIESTA ESPLENDIDA

Siete días solamente nos separan del sábado, fecha señalada para la celebración de la grandiosa «Verbena de las Flores», que tan intrigada trae a la juventud que rinde culto a Terpsicore por encima de todas las cosas. Efectivamente, los atractivos y sorpersas que hemos venido anunciando tienen tal poder de atracción, que donde quiera se hallan dos o más jóvenes reunidos, el tema de la charla no puede ser otro que la estupenda verbena del Deportivo Centro Gallego, cuyos salones ejercen en los bailadores una especie de sortilegio que les atrae como el imán al acero.

ACTOS PARA HOY

LICEO DE MEDINA. Magnífico baile por la noche en sus amplios y ventilados salones de 23 y D. Vedado, amenizado por la orquesta de Raúl Valdespí y el Quinteto de Tomé. Los caballeros abonarán 20 centavos.

CLUB DEPORTIVO CARMELO: Gran fiesta bailable por la noche en su espléndida terraza de Línea y 18, Vedado, amenizada por la orquesta de Mojica y el Quinteto Barcalés. Los caballeros abonarán 20 centavos.

HOMENAJE A BELISARIO LOPEZ: Regia fiesta bailable en los jardines de «La Tropical» amenizada por Hermanos Martínez, Sonora y Gloria Matancera, Septeto Típico Habana, Quinteto Tomé y la orquesta del festejado.

JUVENTUD SOCIAL DE INFANTA: Baile de las Flores por la noche en su nuevo local de Infanta y San José, amenizado por dos conjuntos.

BENEFICENCIA CATALANA: Solemne acto religioso en honor de la Virgen de Monserrat y San Jorge—Patrones de Cataluña—a las nueve de la mañana en su ermita situada en el parque de Ayestarán. En dicho acto cantará la «Plegaria a la Virgen», el insigne tenor Hipólito Lázaro.

CENTRO ASTURIANO DE LA HABANA: Junta general de asociados a las tres de la tarde en el palacio social. Para este acto cita el secretario, señor Manuel Calvo García.

SOCIEDAD CASINA DE LA HABANA: Junta general ordinaria a las dos de la tarde en Estrella 166, bajos. Cita el secretario, señor Luis Miguel.

ASOCIACION DE INDUSTRIALES DE TINTORERIA Y LAVANDERIA DE CUBA: Homenaje a su Comité de Damas a las ocho de la noche en sus propios salones de Manzana de Gómez 228. Cita a los asociados el Presidente de Propaganda, señor Serafín Campos.

HIJAS DE GALICIA: Junta de la Comisión de Abastos a las nueve de la mañana en el sanatorio colectivo, situado en Luyanó.

Cuando los Venenos Obstruyan los RIÑONES e Irriten la Vejiga

Déles una buena limpieza por 40 centavos

Vaya hoy mismo a su farmacia y consiga este seguro, eficaz e inofensivo diurético y estimulante—pida las Cápsulas MEDALLA DE ORO de Aceite de Haarlem y comience en seguida a lavar los riñones de desperdicios saturados de ácidos y venenos.

Es el medio experimentado de restablecer la actividad normal de los riñones y poner fin a esa irritación de la vejiga que suele ocasionar escasez y ardor de la orina así como el sueño interrumpido por las levantadas de noche.

Recuerde que los riñones, al igual que los intestinos, necesitan de cuando en cuando una buena limpieza, y que entre los síntomas de debilidad renal figuran: el tener que levantarse una o dos veces en la noche — el abotagamiento de los ojos — los calambres en las piernas — el dolor de cintura y las manos sudorosas.

Pero insista en que le den las Cápsulas MEDALLA DE ORO de Aceite de Haarlem, el legítimo y original de Haarlem, Holanda. El precio es módico (40 centavos). Los buenos resultados lo dejarán satisfecho.

La pluma que viaja a través del mundo entero

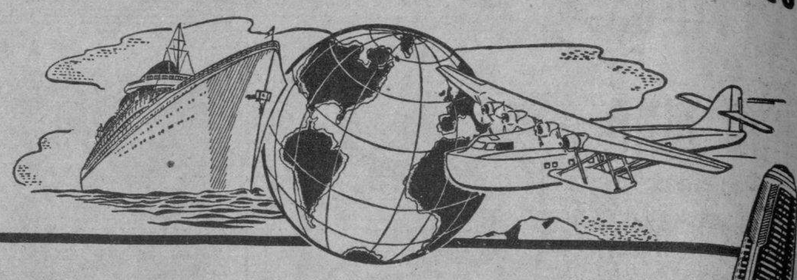

La Parker Vacumatic

Ingeniosamente Perfilada...Contiene más tinta...Trae Cañón de Televisión

Lucida con orgullo en todas partes... usada por las personas más exigentes del mundo entero...la Parker Vacumatic ofrece un funcionamiento tan sobresaliente que bien merece su indiscutible supremacía. El entusiasmo ha ido pasando de boca en boca hasta que hoy día decir Parker Vacumatic equivale a decir—"la mejor pluma-fuente habida y por haber."

He aquí las razones:

—su nueva forma estilizada parece hecha a la medida para la mano

—los puntos a prueba de asperezas, de oro de 14 quilates, vuelan sobre el papel

—el cañón de televisión muestra el contenido de tinta en todo momento

—el patentado llenador de diafragma elimina el anticuado y engorroso saco de caucho

—tiene capacidad para una abundante provisión de tinta

—el mecanismo de llenar está protegido de tal modo que nada puede tocarlo, oxidarlo ni descomponerlo

—en rutilante estilo de perla y azabache, ¡es un primor!

—toda Parker Vacumatic es mecánicamente perfecta

Pruebe Ud. esta pluma de resplandeciente y exclusiva belleza. Su suavidad y soltura serán para Ud. una verdadera revelación. Dése Ud. el placer de poseer esta pluma maravillosa. Pero fíjese en el sujetador de FLECHA y en la marca "Parker Vacumatic" que identifican a la legítima.

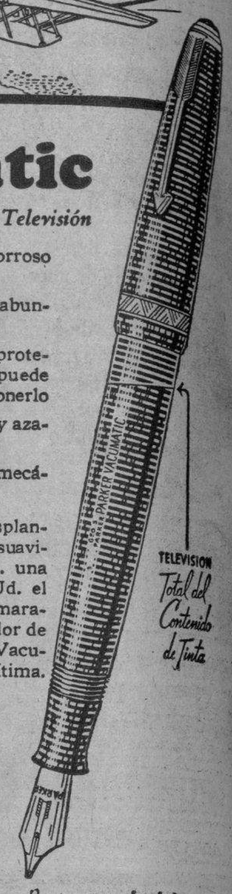

Quink
La tinta moderna, brillante, de excelente cuerpo y fluidez, limpia al escribir.

Para servicio y reparaciones, diríjase Ud. a las buenas casas Parker o a nuestros distribuidores.

Parker VACUMATIC
MARCA REGISTRADA
EN TODOS LOS BUENOS ESTABLECIMIENTOS
Plumas: $13.00, $11.50, $9.50 $7.00.
Distribuidores: Unión Comercial de Cuba, (S. A.) O-Reilly 463. Habana

Puntos a prueba de asperezas de oro macizo de 14 quilates con extremidad de osmiridio.

VIERNES 5 DE MAYO
A LAS 5.30 DE LA TARDE
MARIO COX RAMOS
INTERPRETE MAXIMO DE LA POESIA AFRO-ANTILLANA
GRAN RECITAL POETICO CON UN PROGRAMA DE ESTRENOS EN CUBA
MARIO COX RAMOS es un genial recitador puertorriqueño de la raza de color que, procedente de los Estados Unidos, ofrecerá este único gran Recital de Poesía Afro-antillana.
Localidades a la venta en la Contaduría. LUNETAS, $1.00
"LA COMEDIA"
EMPRESA TEATRAL: «C. M. C. F.» Y «C. O. C. H.»

DENTRO DEL MAYOR ENTUSIASMO Y ANTE MUCHOS SOCIOS HA CONSTITUIDO OTRO SUB COMITE UN GRUPO CANARIO

Ultimamente se constituyó, con brillantez inusitada, el sub-comité número 3 del «Comité de Defensa Canario». El acto tuvo efecto en el club «Seyca», cuyo presidente concedió los salones gentilmente a ese objeto.

Un caro exponente de la pujanza que ha alcanzado ese entusiasta grupo de la «Asociación Canaria», fué el indicado acto al que acudieron numerosos asociados residentes en la zona que corresponde al nuevo Subcomité.

Abrió la sesión el entusiasta vicepresidente de la Comisión Electoral, señor Juan Pérez García, e incontinenti se procedió a la elección de la Junta Directiva que quedó integrada por los siguientes señores: Presidente, Fernando Sierra Camps; primer vice, Julio Martell y Martell; segundo vice, Agustín Salazar García; tesorero, Antonio Santana Rodríguez; vice, Pedro Jiménez Ramírez; secretario, José Núñez Méndez; vice, Roberto Ramos Pérez; vocales, Francisco Cruz Hernández, Antonio Ulfe López, Félix Lorenzo García, Baltasar Cabrera Crespo y Vicente Coba.

Entre cálidos aplausos tomaron posesión de sus cargos los señores electos, haciendo uso de la palabra el presidente, señor Sierra, para dar las gracias por el honor que se le había conferido, ofreciendo poner a contribución del Comité de Defensa Canario todos sus esfuerzos y entusiasmos en pro de la causa noble y justa que defiende esa vigorosa organización social.

Después hicieron uso de la palabra los señores Martell, doctor Castañeda Padrón, Juan Pérez García, Domingo Pérez, Cristóbal de la Nuez, Antonio Rodríguez y Antonio Navarrete de Córdoba, que con la brillantez a que nos tiene acostumbrados resumió ampliamente los particulares tratados en la reunión, causando vivísimo entusiasmo sus frases llenas de elocuencia y de esperanza para los que defienden el áuge y prestigio de la Asociación Canaria.

Al terminar, se obsequió con espléndidez a la concurencia, a la que al retirarse comentaba muy favorablemente el calor con que el cuerpo social había acogido esta campaña emprendida por ese Comité Canario.

SEVERO YANES Y SANTIAGO MARTIN, PARA UNA SECCION DE LA SOCIEDAD CANARIA

Para la Sección de Intereses Morales y Materiales de la «Asociación Canaria» fué electo Presidente el entusiasta señor Severo Yanes. De su laboriosidad y honradez ya conocidos en otros sectores de la propia institución mucho se espera, secundado en su labor, por los que, como vocales de la Sección, han de prestarle la colaboración entusiasta y decidida, que es necesaria y que le han ofrecido.

Para la vice-Presidencia fué designado otro entusiasta socio, el señor Santiago Martín, que al igual que el señor Yanes, sigue ofrendando a la institución sus valiosos esfuerzos.

Es a esta Sección a la que compete una de las más delicadas actuaciones en el orden administrativo, como es propender a que cuanto represente suministro, ya en víveres, medicinas, etc., se obtenga con la mayor economía y la mejor calidad.

Como su responsabilidad es grande, por ello es, que para integrar esta Sección se escogen los asociados.

VILLAVICIOSA Y COLUNGA

La fiestona en perspectiva de la simpática entidad asturiana «Villaviciosa y Colunga» ya se sabe en que fecha tendrá efecto. El sector de Propaganda, así como el presidente y el secretario general, nos comunican que tendrá efecto el 14 de mayo en la bella finca «Río Cristal», situada en la carretera de Vento, a la cual se llega con toda facilidad por medio de la Ruta 76 de los Omnibus Aliados, que salen de Cerro y Palatino.

Los chicos de las dos villas—o sea Villaviciosa y Colunga—no escatiman esfuerzos cuando se trata de celebrar una romería, que no otra cosa es el tradicional banquete de su amada institución.

Además de las truchas anunciadas por nosotros para el menú se supone que alguien pescará en ese día alguna «merluza» formidable.

El problema se presentará cuando sea necesario conducir a la Habana a la merluza y al que la pescó...!

ITALIAN LINE
Anuncia la inauguración del nuevo servicio regular de pasaje DIRECTAMENTE A VIGO
Comenzando con el magnífico vapor "SATURNIA"
Que saldrá de New York el 19 de Mayo de 1939
LAS SIGUIENTES SALIDAS SERAN:

VULCANIA	Junio 9
SATURNIA	Junio 23
VULCANIA	Julio 14
SATURNIA	Julio 28
VULCANIA	Agosto 22

Travesía oceánica en 7½ días
A. BONA & CO.
Agentes Generales
Empedrado, 154
Tel. M-8087

CENTRO ASTURIANO DE LA HABANA

(JUNTA GENERAL ORDINARIA ADMINISTRATIVA DEL PRIMER TRIMESTRE DE 1939)

De orden del señor Presidente de este Centro Asturiano se anuncia, para conocimiento de los señores socios, que el domingo próximo, día treinta del presente mes de Abril, se celebrará, en el salón principal del edificio social del Centro, la Junta General ordinaria administrativa correspondiente al primer trimestre del corriente año de 1939.

La sesión dará comienzo a las tres de la tarde, y para penetrar en el local en que se celebre, es requisito indispensable la presentación del recibo que acredite estar al corriente en el pago de la cuota social y el carnet de identificación.

Si la Junta no terminase en esta sesión, continuará el miércoles, día tres de Mayo entrante, y a partir de esta fecha, todos los miércoles de cada semana, hasta su terminación.

Estas sesiones se celebrarán en el mismo local, darán comienzo a las nueve de la noche, y regirán los mismos requisitos para su entrada al salón.

La Habana, 25 de Abril de 1939.

Manuel CALVO Y GARCIA,
Secretario General del Centro Asturiano.

LA JURISPRUDENCIA AL DIA

Esta Antigua REVISTA, fundada en 1912, acaba de publicar en su número de MARZO una interesante sentencia de Jurisprudencia Extranjera, cobre OBLIGACIONES Y CONTRATOS, del Tribunal de Casación de Roma.

La Revista sigue obsequiando con un ejemplar del CODIGO DE DEFENSA SOCIAL, y la Ley de Ejecución de Sanciones, etc., a las personas que hagan una suscripción por año adelantado.

Su SECCION DE LEGISLACION, publica los textos íntegros de las Leyes, Decretos, Resoluciones, etc., etc.

Para más detalles, escribir al Apartado de Correos número 1756, en La Habana, San Rafael 1114. Teléfono U-3303.

M.E.C.D. 2016

El cutis suave a pesar de los deportes a la intemperie

Esta crema también provee un acopio de "VITAMINA-CUTÁNEA" a su cutis

¡Ahora—preste a su cutis este cuidado *adicional!* Provéale un acopio de "vitamina-cutánea" (Vitamina A) aplicándole la Vanishing Cream Pond's. Cuando a la piel le falta esta vitamina, se pone seca y áspera. Al devolverle a la piel la "vitamina-cutánea" se le ayuda a recobrar su suavidad.

La Vanishing Cream Pond's es magnífica, hoy como siempre, para suavizar las asperezas de la tez y como base para los polvos. Ahora, además, cada pote contiene la activa *"vitamina-cutánea."* El mismo pote. La misma etiqueta. Al mismo precio.

Lady Rosemary Gresham

"Estoy mucho al aire libre, pero he visto que con la aplicación de la Vanishing Cream Pond's mi cutis se conserva en perfectas condiciones."

Copyright, 1939, Pond's Extract Company

Agentes Exclusivos para Cuba:
ADOLFO KATES E HIJO.—JUSTIZ No. 19, HABANA

CRONICA HABANERA

COMPROMISO AMOROSO

Acaba de ser formalizado oficialmente el compromiso amoroso de la bella e interesante señorita Lydia del Monte y Truitt con el señor Guillermo O. Balanzategui, Administrador de «The Texas Co.»

Ante los padres de la gentil fiancée, el señor Leonardo del Monte y su esposa Manón Truitt, el afortunado galán hizo la petición.

Nuestra enhorabuena a la feliz pareja.

DEL PRINCIPAL.—Tres grandes funciones se anuncian para hoy en el Principal.

A las tres de la tarde, en tanda dedicada a los niños habaneros, se llevará a escena «Pinocho vs. Chupete», divertidísima comedia de aventuras en cuya interpretación triunfan los artistas de la compañía Díaz Collado.

A las cinco y media «Campo de Armiño», de Benavente.

Y por la noche a las nueve y media «Dueña y Señora», el conmovedor melodrama de Navarro y Torrado.

ENLACE.—En la residencia de los padres de la novia contraerán nupcias esta noche la bella y gentil señorita Cachita Vidal Domínguez y el estimado joven Narciso G. Díaz de la Rosa.

En la solemne ceremonia, llamada a revestir gran lucimiento, oficiará el Rvdo. Padre Francisco García Vega.

Designados están los padrinos y testigos.

Larga relación de nombres conocidos que nos reservamos para la reseña.

Desde «El Clavel», el jardín de las novias, llegará a manos de la gentilísima «fiancée» el ramo nupcial.

Será una preciosa creación de los hermanos Armand.

Tema para la crónica.

ANIVERSARIO DE BODAS.—Muy festejados se vieron ayer con motivo de cumplir doce años de feliz unión, los distinguidos esposos María Teresa Pérez Aces y Teodoro Módula, alto empleado de la Compañía Cubana de Electricidad.

Unase la felicitación del cronista a las muchas recibidas con tan fausto motivo.

EL RECITAL DE HOY

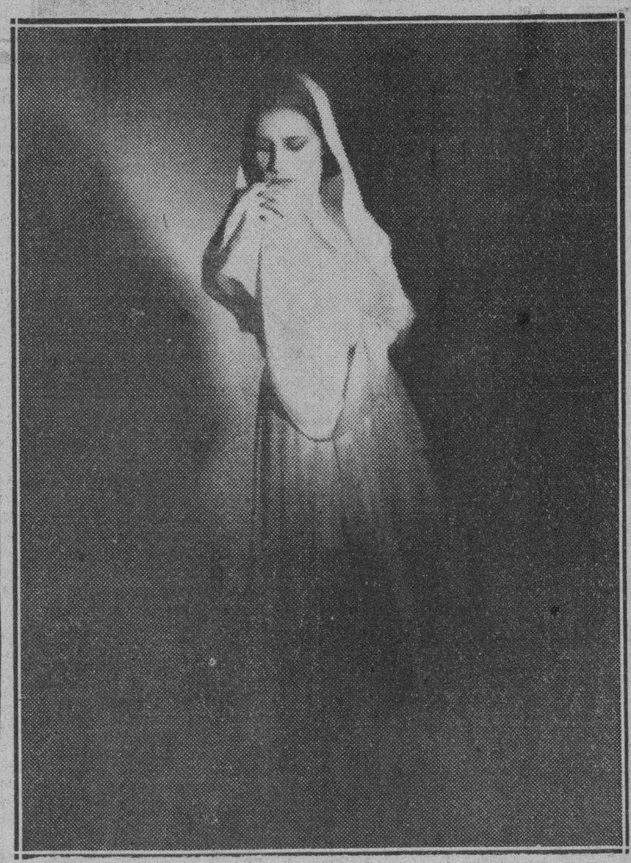

Maritza Alonso, una de nuestras primeras recitadoras, tiene anunciado un gran recital para la mañana de hoy.

Fiesta de arte exquisito que se celebrará a las diez en el Teatro Campoamor con arreglo a un programa interesantísimo en cuya interpretación se lucirá notablemente la señorita Alonso.

Un éxito completo le auguramos.

ROSITA RUIZ CUE.—El próximo día seis de mayo a las cinco y media de la tarde será presentada en un recital en el conservatorio de Emma Badía la exquisita pianista Rosita Ruiz Cué.

La gentil Rosita recibe con este recital una distinción del conservatorio donde cursa sus estudios.

EL RECITAL DE GEORGINA LOSA.—Hoy, a las diez de la mañana, habrá un interesante acto en el Salón de Actos de la sociedad Pro Arte Musical.

Trátase del recital de piano de Georgina Losa y Carrillo, jovencita que empieza a distinguirse como pianista notable.

Resultará lucidísimo.

EN EL ANGEL. — Mañana lunes, se celebrarán misas de requiem en la Iglesia del Angel por el descanso eterno del alma del señor Agustín López Arias que falleció el 30 de abril de 1938 en Villalba, Lugo.

Dichas misas serán a las ocho y media de la mañana.

ENHORABUENA.—Se la enviamos con estas líneas al joven matrimonio Raúl Villa y Lily Urrutia, con motivo del nacimiento de una preciosa niña.

La señora de Villa fué atendida por el doctor García Navarro, distinguido ginecólogo.

Felicidades.

FELIZ ANIVERSARIO.—Ayer cumplieron veintisiete años de completa felicidad conyugal el doctor Silvestre Anglada y su gentil esposa María Isabel Navarrete.

A las muchas felicitaciones que recibieron en esa fecha une el cronista las suyas.

BODAS DE MADERA.—Un joven y estimado matrimonio, el señor René Cano y su bellísima esposa Ofelia Cortés, cumplen hoy cinco años de casados.

Bodas de Madera que festejarán en la intimidad del hogar.

Nuestro saludo para ellos.

Luis DE POSADA.

NORGE

Presenta TRES NUEVAS SERIES de modelos para 1939

ARIAS

• El refrigerador NORGE 1939, es el *último y más espectacular adelanto* en la industria de la refrigeración. El principio revolucionario de temperaturas más bajas – posible *únicamente con el compresor* "DUO ROLLATOR" fué introducido por NORGE hace TRES AÑOS. Es el único mecanismo de refrigeración doméstico capaz de producir a la vez dos temperaturas distintas y dar, por consiguiente, una refrigeración apropiada a cada alimento.

En cualesquiera de las tres nuevas series de modelos NORGE 1939 *usted encontrará el refrigerador que llena satisfactoriamente las necesidades de su hogar.*

NORGE

EL REFRIGERADOR IDEAL PARA EL HOGAR

• En el NORGE hallará usted un refrigerador que combina temperaturas por debajo de 40° F con una amplia proporción de humedad que conserva los alimentos con su fragancia natural por más del DOBLE DE TIEMPO. El famoso principio "DUO ROLLATOR" *introducido por NORGE en 1937* brinda tan extraordinarias ventajas que los técnicos e ingenieros especializados en refrigeración están de acuerdo en que representa el *método más perfecto* para la conservación doméstica de los alimentos.

ANTES DE COMPRAR VEA EL NORGE

El mejor y más notable de los refrigeradores eléctricos

"Norge" es el refrigerador del mañana que usted puede adquirir hoy...

Distribuidores Generales
SUCS. DE CASTELEIRO y VIZOSO S. A.
LAMPARILLA 4 HABANA

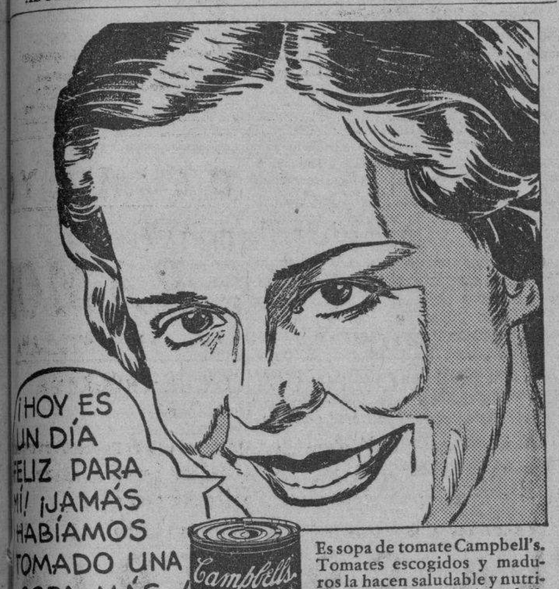

Es sopa de tomate Campbell's. Tomates escogidos y maduros la hacen saludable y nutritiva y le dan ese sabor delicioso que la ha hecho famosa en el mundo. Excelente también como crema de tomate añadiéndole igual cantidad de leche en vez de agua.

Fíjese en la etiqueta roja y blanca

SOPAS Campbell's [21 CLASES A ELEGIR]

CONDENSADAS PARA RENDIR DOBLE

Obtiénese doble cantidad de sopa en su completa substancia, pues a cada latita hay que agregar igual medida de agua.

JABON
SANDALO DE THESALIA

EVITA ESPINILLAS, BARROS E INFECCIONES DE LA PIEL. INDISPENSABLE PARA LOS NIÑOS Y CUTIS DELICADOS.

PAÑUELOS
PYRAMID
Son todo calidad. y distinción.

MENOR DESAPARECIDO

Quintana y Quintana, de Hospital 9, denunció a la desaparición de su hijo Quintana García, de 13 años temiendo le haya ocurrido desgracia.

DENUNCIO EL FISCAL LA ENTRADA EN CUBA DE 3 EXTRANJEROS

El fiscal de la Audiencia envió al juez de Instrucción de la sección Primera una denuncia en la cual hace constar que del vapor «Iberia», entrado el día 16 de marzo, desembarcaron clandestinamente tres ciudadanos extranjeros nombrados Samuel Winitzky, Israel Misel y Sarah Hildegarol, los cuales no tenían sus pasaportes visados, por lo que han cometido un delito.

Un procesado

El juez de Instrucción de la Tercera dictó auto de procesamiento contra Manuel Chong, señalándole fianza de 300 pesos por expendición de drogas.

TITULOS PARA MARCAR GANADO EXPEDIDOS POR LA S. DE AGRICULTURA

El Subsecretario de Agricultura doctor Gustavo E. Perea ha firmado los siguientes títulos expedidos por el Negociado de Registro Pecuario y Marcas de Ganado.

Manuel Agete y Hnos., de la provincia de Pinar del Río; Rosendo Lozano, Manuel Martínez Gómez, José Piñeiro Collazo, Pedro Socarrás Rodríguez, Santiago Salido Solabal y Rafael Alvarez Perdomo de la provincia de Santa Clara; Francisco Escobar Fernández Jr., Carmen Guevara Gutiérrez, Manuel González Román, Jorge Martínez Cisneros, Ovidio Morales y Mariano Vena, de la provincia de Camagüey.

Rafael Bustillo y Hnos., Julián Freixas, Basilia Fernández Martínez, Arcadio Guerrero Pozo, Gerardo Izgarza, Antonio Saco Quiroga e Hipólito Torres, de la provincia de Oriente.

Marcas de ganado

Han solicitado marcas como ganaderos mayores los siguientes señores:

Laureano Pérez, Cía. Pecuario Moralitos S. A., y Sobrino de Pedro Alonso y Hnos.

Y como ganaderos menores los señores:

Luis Alcalde Ledón, Ursula Tamayo, Julián Alvarez Navarros, Felino Delgado Marrero, Francisco R. Campos, Antonio José Becerra Hernández, Santiago López, Herminio Rodríguez Rodríguez, Benito Sosa, Manuel Cedeño, Prueyra y Taño, Esteban Alvarez, Vanancio Díaz, Rafael García, Manuel Rivera Machín, Jesús María Jiménez Castellón y Simona Izquierdo.

DISTRIBUYEN LA CUOTA AZUCARERA ENTRE LOS REMOLACHEROS Y CAÑEROS

WASHINGTON, abril 29. (AP).—El departamento de Agricultura anunció hoy la distribución de las cuotas azucareras para 1939, entre los productores de remolacha azucarera y caña, de acuerdo con lo que dispone la ley azucarera.

La cuota total asignada a los cañeros fué de 424.727 toneladas cortas en crudos.

¡MILES POR TODAS PARTES ACLAMAN ESTA

Psicologia Nueva De La Vida!

¿Tiene usted esperanzas que no se han realizado? ¿Están las cosas mejores de la vida fuera de su alcance?

Los tiempos han cambiado—¿ha cambiado usted también? Adopte una psicología nueva de la vida y sea MAESTRO DE SUS PROBLEMAS. No toma más esfuerzo mental para *obtener resultas* cuando usted sabe como hacerlo.

Deje que los Rosacruces le enseñen como puede usted aplicar, por el uso de leyes sencillas, los poderes de su mente para efectuar cambios muy provechosos en su vida. Si usted es sincero en su deseo, escriba por el Libro Sellado, Gratis. Este le indicará a usted como puede obtener esta información tan útil. Diríjase a Escribano CXA

Los ROSACRUCES
[AMORC]
SAN JOSÉ, CALIFORNIA, E. U. A.
(Perpetuando las Antiguas Secretas Enseñanzas Rosacruz)

Para su CUARTO, COMEDOR, SALA...

MUEBLES DE EL FENIX

A PLAZOS COMODOS

Juegos de caoba, chapa, tapiz y piezas sueltas. En todos estilos

FINOS Y MODESTOS

Los muebles que hacen felices los hogares por su calidad

¡NO PAGUE LUJO!

PICOS, CARBALLIDO Y CO.
TELEFONO: U-1360.

Neptuno y Soledad

TOLEDO
RESTAURANT-BAR
NUESTRA ESPECIALIDAD DE HOY:
POLLITOS RELLENOS "TOLEDO"
Amplios Reservados. Abierto día y noche.
BARCELONA Y AGUILA.—TEL. M-2051.—HABANA
(Anuncio: Octavio Fernández. M-7915)

ENFERMOS DEL
Colon, Estómago y Riñones

• Fajas abdominales.
• Fajas de goma.
• Fajas para operados de ambos sexos.

ARTÍCULOS DE CALIDAD

SI EL MÉDICO recomienda faja con almohadilla y la faja no se aplica bajo pantalla fluoroscópica, seguirá usted por la pendiente del sufrimiento.

CIENCIA CAPACIDAD CARRASCO

SERVICIOS DE GARANTÍA

Cure o alivie su enfermedad

La faja ELEVATOR está diseñada

POR CARRASCO

Se aplica VIENDO las vísceras

Cómoda-Científica-Barata

Teresita atiende a las señoras

CASA DE ORTOPEDIA DE CARRASCO
Neptuno, 562, entre Escobar y Lealtad. Teléfono M-7516

VESTIDOS AMERICANOS
CASA DE MODAS
Novelty Shop
AMISTAD 207,
Entre Neptuno y San Miguel
Teléfono A-4157.—Habana

PRECIOS SUMAMENTE MODERADOS

HEMOS RECIBIDO LINDOS MODELOS DE

VERANO

IMPORTAMOS VESTIDOS. LOS UNICOS EN CUBA QUE TENEMOS REFRIGERADOR PARA GUARDAR Y CONSERVAR PIELES.—A-4157.

Bravo de Messa, Publicidad: A-6636.

ITALIA

Europa, vía New York, por los vapores de la ITALIAN LINE

SALIDAS DESDE NEW YORK
Italia ..... Mayo 13
Conte di Savoia ..... Mayo 19
Italia ..... Mayo 27
Italia ..... Junio 3
Conte ..... Junio 9

Los moto-naves SATURNIA y VULCANIA hacen escala en VIGO Y LISBOA

A. BONA and CO.
Obispo, 154. Telf. M-8087.

Italian Line

CLINICA DE OJOS
DR. ENRIQUE CUELLAR DEL RIO
DIRECTOR OCULISTA
Consulta 9 a. m. a 7 p. m. REINA, No. 355. Teléfono M-7766

Ilumine su sonrisa con KOLYNOS

Si usted desea mantener su dentadura brillante y seductora, sus encías sanas—y su aliento tan fresco y tan fragante como las flores—use Kolynos.

La crema dental científica y segura—y también tan económica

314H

M.E.C.D. 2016

Aprenda RADIO En su casa

"Déjeme Probarle, SIN QUE LE CUESTE, Que Puedo Hacerlo Ganar Más Dinero"

J. A. Rosenkranz Presidente

RADIO • TELEVISION

CINE SONORO • DIFUSORAS Y

TODAS LAS RAMAS DE ESTA INDUSTRIA serán de su dominio en corto tiempo siguiendo mi famoso METODO PRACTICO COMPROBADO.

GANE DINERO

desde un principio en los numerosos trabajos que le enseño a desempeñar. Le ayudo a establecerse por su cuenta o a llenar los magníficos puestos que se ofrecen en todas partes al RADIO-EXPERTO.

ESTUDIE EN SU HOGAR

durante sus horas libres esta profesión tan lucrativa y fácil de aprender. Todo lo que necesita es saber leer y escribir

APROVECHE MI OFERTA

ENVIE HOY ESTE CUPON

GRATIS Grandes Equipos Experimentales, Herramientas y Analizador ilustrados arriba.

La Más Grande Institución de Enseñanza Técnica oral o por correspondencia, en español o en inglés.

FUNDADA EN 1905 LOS ANGELES CALIFORNIA E. U. A.

Pida este Libro GRATIS

Sr. J. A. Rosenkranz, Presidente, NATIONAL SCHOOLS, Depto. No. 51—H4
4000 So. Figueroa St., Los Angeles, Calif., E. U. A.
Mándeme su Libro GRATIS para ganar dinero en RADIO.
Nombre _____ Edad _____
Dirección _____
Población _____ Edo. o Prov. _____

PROXIMA JUNTA DE LOS CABALLEROS DE COLON

El próximo martes, día 2 de mayo, a las 9 p.m. y en su domicilio social, celebrará junta ordinaria, en primer grado, el Consejo San Agustín No. 1390 de la Orden de los Caballeros de Colón. Cita el Secretario de Actas doctor Saul Saenz de Calahorra.

COMPAÑIA DIAZ-COLLADO

LA COMEDIA

HOY, A LAS 3

PINOCHO vs. CHUPETE

TANDA PARA NIÑOS Y MAYORES

Palcos, $3.00. Luneta, 50 centavos. Butaca, 30 centavos.

A LAS 5½ DE LA TARDE

CAMPO DE ARMIÑO

De JACINTO BENAVENTE

Palcos, $5.00. Luneta, 80 centavos. Butaca, 60 y 40 Cts.

A LAS 9½ DE LA TARDE

"DUEÑA Y SEÑORA"

De NAVARRO y TORRADO

Palcos, $6.00. Luneta, $1.00. Butaca, 80 y 60 centavos

Empresa Teatral: "CMCF" y "COCH"

PROGRAMA PATROCINADO POR

La Estrella.

LA MARCA DEL FAMOSO CHOCOLATE

ELEGANCIAS de HOMBRE

Por HENRY WOTTON.—Apartado 1332

CONDESA DE LIS,

La Habana.

No ha debido usted, señora, esperar que me extrañaran los párrafos de su carta. Por el contrario, debió haber sospechado el halago que habrían de proporcionarme sus palabras amables para mi labor y la atención que habría de brindarle a sus observaciones—tan femeninas y tan sutiles—sobre un asunto de tanto interés para esta Sección: el perfume en el hombre.

Unos comentarios y razonamientos sobre el uso del perfume en nosotros, escritos por una mujer y, nada menos, del buen gusto y del refinamiento que usted exterioriza, serían magnífico material para sustituir a mi obligada glosa de hoy.

Pero, la forma en que usted desenvuelve el tema, el giro romántico que tienen sus finas cuartillas y la intención que marcan sus más bellos párrafos, alejan su carta del único temario a que tengo que ajustar estas charlas sobre la elegancia en el hombre.

En el justo interés de ofrecerle a sus notas la publicidad que ellas merecen, las hubiera hecho llegar, inmediatamente, a la mesa de mi distinguido compañero el donjuanesco Villamediana; ¡tan llena siempre de letras de mujer! Allí, señora, en sus rosadas columnas, tendrá mejor ambiente su original estudio sobre nuestros perfumes y su influencia específica en nuestras relaciones amorosas...

Sin embargo, como no quiero dejar de ofrecerle especial atención a lo que hay en su carta—muy poco, por cierto—en referencia con la índole de este Consultorio, es por lo que demoro su envío al compañero de Avance, y traigo su fino pseudónimo—tan de acuerdo con sus interesantes conocimientos sobre la filosofía del amor—a este sitio preferente de mi Sección domicinal

Gustoso comparto con usted, gentil señora, gran parte de sus argumentaciones y, le confieso ingenuamente, que no me había detenido hasta ahora a pensar que el perfume llegara a servir para conocer tantos aspectos distintos de nuestra personalidad.

Leyéndola, hay que terminar alterando la frase conocida: «dime qué perfume usas y te diré quién eres».

Es asombroso, que por el aroma de nuestro pañuelo; por la raíz de la esencia que usamos; por su delicada suavidad o su intenso olor, descubran ustedes—peligrosas observadoras—tantos secretos nuestros: el temperamento, el carácter, el grado de espiritualidad y ¡hasta el tipo de vida amorosa que desenvolvemos!

Olores dulces o amargos, frescos o secos, de flores o de raíces, vegetales o minerales, son para usted, sutil lectora, fuentes de deducciones aprovechables para descubrir almas!

Pero, lo más grave es que no hay como salvarse del peligro de ser descubierto; ¡hasta los que no usamos perfumes estamos vendidos! El mismo hecho de no usarlo, es revelador—asegura usted—de un buen número de características inconfundibles.

Humillado, señora, ante esos conocimientos que yo no poseo y quizás si hasta un tanto temeroso de que algún día pueda usted oler mi pañuelo, permítame que me refugie en lo que sobre el perfume en el hombre puedo asegurarle a usted y a los amables lectores que en mi opinión confían.

«Debemos procurar el uso de algún perfume, ya que no sólo resulta agradable para nosotros y para los que lo advierten, sino que con él señalamos cualidades peculiares que destacan nuestra personalidad». Dice usted eso y no sin razón; pero, tenga presente, en cambio, que nada hay más reñido con la elegancia del hombre, que el uso de esencias intensas y que no tengan un marcado sello de masculinidad. No hace mucho que le recordaba a otro consultante, que no debemos usar olores de flores ni esencias dulces y que, sobre todo, debe resultar tan suave y ligero nuestro perfume, que no pueda advertirse fácilmente.

¡Piense cuánto más ha de recomendar en lo adelante esta parquedad en su uso, advertido ahora de cuanto él descubre a ustedes!

Pocos son, ciertamente, los fabricantes que preocupados de manera especial en la preparación de una fórmula que se ajuste a las específicas características del perfume masculino, nos presente un producto perfecto; vale decir, una esencia discreta, suave y varonil.

En este sentido, le sugiero—y conste que a ruego suyo—los perfumes que está fabricando actualmente Kniza, el elegante intérprete parisino de modas de hombre.

De los dos que ha lanzado recientemente, el «Polo-Ten» es el que está más de acuerdo con los detalles que usted anota de la persona que ha de usarlo, obsequiada por usted. Me complacerá saber si comparte esta opinión mía, después que conozca este olor.

Los Almacenes de «Fin de Siglo», son los únicos representantes que tiene Kniza en La Habana.

Y, ya evacuada su consulta, me es grato pasar su carta al «Consultorio del Amor»...

De usted muy atentamente,

H. W.

CONSULTORIO:

PETER B., La Habana:

Si, como parece deducirse de su carta amable, no ha de celebrarse su matrimonio en ceremonia formal, sino que se verificará en una Notaría, a las cinco de la tarde, usted puede vestir para el acto un traje blanco. Los accesorios que completarán su indumentaria, deben ser sobrios y armonizantes.

Respecto a su ropero de «novio» y teniendo presente su viaje a la Florida, estimo que debe usted adquirir, por lo menos, un traje de tweed o de gabardina, para la travesía y uno o dos trajes de muselina o de casimir ligero, para vestir de noche, cuando no deba hacerlo con sus trajes deportivos de telas claras y cuando los cambios de temporada le exijan tejidos menos ligeros.

El traje que usará en el viaje, debe ordenarlo en modelo deportivo y que se preste, además, para combinar su chaqueta y su pantalón, indistintamente, con sus otros trajes.

Para sus «ensembles» de muselina o de algún tejido similar, le aconsejo modelos de ciudad, de dibujos y colores discretos.

No puede olvidar un «dinner-jacket» blanco y su pantalón formal para la noche. Este traje es indispensable en su equipaje, si usted piensa asistir a «night-clubs» elegantes y vivir en buenos hoteles.

También le recomiendo que lleve algunas prendas deportivas, ajustadas al ambiente del lugar de temporada en donde piensa pasar usted su luna de miel.

Si usted desea que le amplíe esta respuesta a su consulta o hacerme nuevas preguntas a este respecto, puede usted entrevistarse conmigo y tendré gusto en atenderlo directamente.

CRISTINA, La Habana:

Para vestir en esa fiesta colegial, señora, tiene su hijo que ajustarse a lo que señalen los profesores o al traje que acuerden llevar sus compañeros.

Si exigen traje blanco, como usted anota, no creo que tenga necesidad de ordenarlo de dril, a no ser que también especifiquen ese tejido. De no ser así, un traje blanco de «sharkskin» resultaría más elegante.

La camisa ha de ser blanca, de cuello vuelto y almidonado; la corbata larga, de un solo color sobrio o de algún dibujo pequeño y discreto. El lazo negro sólo debe usarse cuando se viste «dinner-jacket».

El pañuelo blanco; zapatos negros o carmelita oscuro, en modelo de ciudad y calcetines que armonicen con el color del zapato. De noche, no debe llevarse nunca zapatos blancos, ni de pieles combinadas; mucho menos, en actos de la índole del que usted presenta.

Puede usar sombrero de «pajilla» o de Panamá.

C. ARECES, La Habana:

Con relación a su pregunta sobre el tejido «sharkskin», puedo asegurarle que lo vestirá mejor que el dril y que el crash. Bajo el punto de vista práctico, tiene las cualidades que usted busca.

Respecto a su pregunta sobre el modo de lavarlo, me limito a recomendarle que busque tintorerías especializadas en estos tejidos. Si usted me ofrece su dirección puedo indicarle directamente, alguna de ellas.

Además de los colores que usted me señala, existe en plaza el beige y el gris, en varios tonos.

El traje de «sharkskin» blanco, puede usted vestirlo durante el verano a todas las horas, siempre que sean modelos de ciudad y exceptúe usted los ambientes nocturnos que exijan indumentaria semiformal.

VON KEITEL, La Habana:

1.—Con un traje confeccionado con el tejido de la muestra que usted me envía, será siempre correcta la camisa blanca, como me indica; sin embargo, al vestirlo de día, especialmente en ambientes deportivos, puede llevar con él cualquier camisa de color. Todos los matices en la camisa y en la corbata armonizan con ese traje; pero, deben tener preferencia el carmelita oscuro y el verde.

2.—Aunque hoy la moda es, hasta cierto punto, indulgente con ciertas combinaciones deportivas, a base de contrastes de colores y de telas, yo no le recomiendo que asocie ese traje más que con una chaqueta carmelita o blanca, o con un pantalón blanco o verde seco; siempre en tejidos similares.

3.—La calidad de la tela es mediana. En ese mismo tejido, las hay superiores e inferiores a la que usted me consulta.

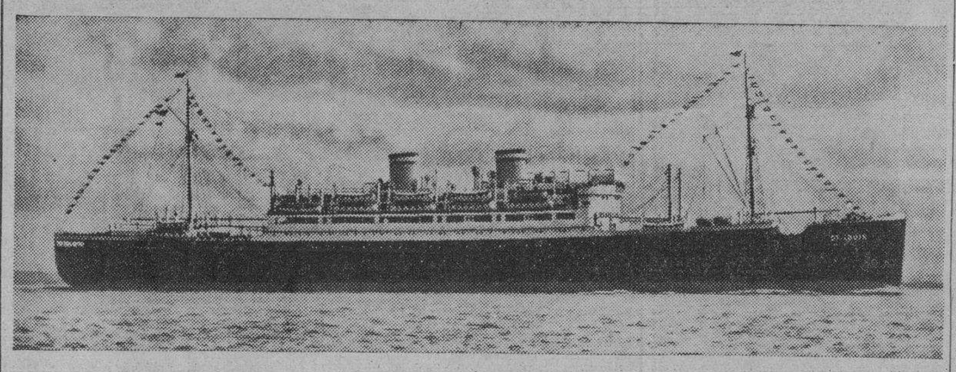

EN VISTA DE LA GRAN DEMANDA DE PASAJES PARA EUROPA, LA

COMPAÑIA HAMBURGUESA AMERICANA

(HAMBURG-AMERIKA LINIE)

DESPACHARA LA SOBERBIA MOTONAVE

ST. LOUIS

De 25,000 toneladas de desplazamiento

Desde la HABANA para ESPAÑA (vía Lisboa), SOUTHAMPTON, BOULOGNE y HAMBURGO

EL 1º DE JUNIO

(Este buque llevará los pasajeros de la M/N. "Iberia", anunciada para el 3 de Junio)

Los precios de pasaje son iguales a los de la M/N. "Iberia".

PARA MAS INFORMES, DIRIGIRSE A:

LUIS CLASING, S. A.

PASAJES DE CAMARA. Agentes Generales. PASAJES TERCERA CLASE

Ed. Hotel "Plaza", por Neptuno. Acosta número 58.—Teléfono M-8447

Teléfonos M-2580-M-2576

Por la mañana JUGO DE TOMATE "ANGULO"

Niños y ancianos se fortalecen tomando este insuperable alimento. No contiene ingrediente artificial alguno para darle color o sabor. Envasado científicamente, conserva las vitaminas del vegetal fresco.

PREPARACION DE WAMPOLE

Fortalece el sistema, enriquece la sangre, aumenta la resistencia del organismo contra las enfermedades. El tónico *ideal* para todas las edades.

AGRADABLE AL PALADAR

EN DOS TAMAÑOS — GRANDE Y PEQUEÑO

1425

Compañía Sud Americana de Vapores

DIRECTO A EUROPA

Para Amberes y Hamburgo saldrá

EL 3 DE MAYO

LA RAPIDA

M/N CHILENA "Copiapo"

Admitiendo pasajeros y carga.

TRAVESIA OCEANICA EN ONCE DIAS

A. BONA & Co.

Empedrado, 154. Telf. M-8087.

ABELLA

"ENEMIGO DEL DOLOR"

DE CABEZA, MUELAS, OIDOS, "PERIODOS" MALESTAR GENERAL

DOS "ABELLA" 5 ¢

Dosis: UNO SOLO

EL DOBLE POR SU DINERO

PRODUCTO NETAMENTE CUBANO

¿GASES EN EL ESTOMAGO?

Tome MAGNESIA BISURADA

De doble efecto: neutraliza la acidez y corrige la flatulencia, pesadez y malestar.

ALIVIA EN 3 MINUTOS

Flit es la muerte segura de los insectos porque es una combinación de potentes agentes exterminadores que no puede superarse. Flit ha sido sometido a extensísimas pruebas y su poder mortífero es definitivo. Es por ésto que debe Ud. insistir en obtener Flit—y rechazar todos los substitutos. Flit no mancha y es inofensivo a todo ser humano. Busque el soldadito en la lata.

Si la lata no tiene el soldadito, no es FLIT

GACETILLAS

VIVES: «MARIA ANTONIETA»

De extraordinarios pueden catalogarse los programas que brinda hoy el favorito y elegante cine Vives, de la calle B entre 27 y 29, en el Vedado, con el teléfono F-3128, de la Empresa Valmaña.

En matinée a la una se exhibirá revista, cartón, el episodio 11 de «La sombra del Aguila», éxito de la maravillosa joya «María Antonieta», con Norma Shearer y Tyrone Power y estreno del emocionante drama del Oeste «Aquí mando yo», con Buck Jones.

A las cinco p. m. cartón y «María Antonieta».

En los turnos de ocho y media, estupendo y colosal film «Dilema», con Kent Taylor y Fray Wray, episodio.

Y a las nueve y cuarenta y cinco «María Antonieta».

Precios: mayores 15 centavos en matinée y tanda y 20 centavos por la noche. Niños 10 centavos a todas horas.

Mañana: Comenzando a las seis y media de la tarde «El hijo de Frankenstein», y «100 hombres y una muchacha».

MODERNO: «LA HORA RADIANTE»

En todos los turnos de hoy domingo este teatro Moderno de 10 de Octubre 365, con el teléfono X-1305, ofrece un magnífico programa. «La hora radiante», de Joan Crawford, Melvyn Douglas. «Sangre de juventud», de Lucille Ball, James Ellison; «La pradera sangrienta» episodio 11, por John Mac Brown; «El amo de la casa», cinta cómica; «El hijo de su papá», de Popeye; y un Noticiario. Hasta las seis y media 20 centavos, después 30 centavos. Niños 15 centavos, tertulia familiar 15 centavos hasta las seis y media, después 20 centavos, niños 10 centavos.

Mañana, gran programa con «La tormenta», de Barton Mac Lane, Charles Bickford, Preston Foster; un verdadero trío de ases, y «En manos de una mujer», de Constance Bennett, Mischar Auer. Tertulia familiar 10 centavos.

SANTOS SUAREZ: «PUERTA CERRADA»

Grandioso es el programa que la dinámica empresa del Santo Suárez, el predilecto cine de las familias, ha combinado para hoy.

En matinée, tanda elegante y función nocturna se pasa por la pantalla gigante revista, comedia, variedad, estreno de la soberbia, original cinta «Mujer contra mujer», con Virginia Bruce y Herbert Marshall, y éxito de la maravillosa joya musical argentina «Puerta Cerrada», la última creación de la reina del tango Libertad Lamarque y Agustín Irusta.

Precios: mayores 15 centavos en matinée y tanda y 20 centavos por la noche. Niños y tertulia familiar 10 centavos a todas horas.

Mañana: comenzando a las seis y media de la tarde, «Margarita, Armando y su Padre», y «Perlas de amores».

CUBA Y SALON ROJO: «MIENTRAS MEXICO DUERME»

El elegante cine Cuba, de Suárez y Corrales, con el teléfono M-9796, ofrece hoy un programa grandioso. En matinée, tanda y noche se exhibirá revista, comedia, estreno de la bella producción «Secretaria particular», con Joy Hodge y estreno de la grandiosa, soberbia producción en español «Mientras México duerme», con Gloria Morell, Chaflán, Arturo de Córdova y otros. Precios: mayores 10 y niños cinco en matinée. Mañana: «El Rey», con Víctor Francen y «Un viaje a Marte».

Salón Rojo, el concurridísimo y popular cine de las familias, sito en Monte y Antón Recio, anuncia hoy otro grandioso programa, pues en matinée, tanda y nocturna se exhibirá revista, comedia, estreno de la muy soberbia producción «Tierra romántica», con Evelyn Venable y estreno de la grandiosa joya mexicana «Mientras México duerme», con Chaflán, Arturo de Córdova, Gloria Morell y otros. Precios: damas y niños cinco centavos y caballeros 15 en la matinée, mayores 10 y niños 15 en la tanda, y damas y niños 10 y caballeros 15 por la noche. Mañana: Regio programa.

WILSON: «MARIA ANTONIETA»

Wilson, en Belascoain y San Rafael, U-5863; 15 centavos de una y media a seis y media y 20 centavos después, niños 10 centavos a todas horas.

Hoy, tarde y noche, la revista semanal y el cartón especial «Bosko y los piratas», en colores; y las super producciones «Rosa del desierto», magnífica atracción super especial interpretada por la encantadora chiquilla Jane Withers con Leo Carrillo, Pauline Moore y Henry Wilcoxon; y «María Antonieta», el más grande espectáculo del año, la producción cumbre interpretada por Norma Shearer, Tyrone Power, John Barrymore, Robert Morlay y Anita Louise.

A las cinco p. m. «Rosa del desierto» y «María Antonieta».

Mañana primero de mayo, día popular, con las formidables producciones «¡Oh Marieta!», por Jeanette Mac Donald y Nelson Eddy, y «La ciudadela», regia joya extraordinaria por Robert Donat y Rosalind Russell.

TOSCA: «PUERTA CERRADA» CON LIBERTAD LAMARQUE

Tosca, en 10 de Octubre 1007, entre San Francisco y Concepción, en la Víbora, con el teléfono I-3099.

En matinée a la una, tanda a las cinco y nocturna a las ocho y media, se exhibirá revista, una comedia, éxito de la maravillosa joya musical argentina «Puerta Cerrada», la última creación de la reina del tango Libertad Lamarque y Agustín Irusta, y estreno de la divertida super comedia «El despertar del payaso», con el popular cómico Joe E. Brown.

Precios: luneta mayores 20 centavos, niños y tertulia familiar 10 centavos a todas horas.

Mañana: Día primero de mayo, «En manos de una mujer» y «Sublime obsesión».

El viernes día cinco: Extraordinaria función homenaje a Blanquita Amaro, la genial estrella de «Sombrillas Habaneras». En la escena, Carlos Badías, Félix B. Caignet, Renné Cabell, Arturo Robles, Oscar López, Orquesta Cosmopolita de Vicente O. Viana y otras muchas variedades.

BELGICA Y VIOLETA: «ARGEL»

Un maravilloso programa seleccionado por la empresa de este cine familiar sito en Monte y Rastro aparece para hoy en las carteleras a precios bajos. «Argel» como la mejor producción interpretada por el genial artista Charles Boyer que será pasada en todos los turnos, completándose este programa con cartones, comedias, noticiarios, el episodio 14 de la emocionante serie «El viaje de Roldán a Marte» y la interesante producción por la pandilla de «La Escuela del Crimen» y Silvia Sidney «Callejón sin salida». Mañana: «Preludio de amor», por Grace Moore. «La verbena trágica», por Juan Torena y Luana Alcañiz, cartones y revistas.

Selecto programa ofrece para hoy la empresa de este ventilado y cómodo cine familiar sito en Egido y Corrales a su numeroso público. «Argel», interpretada por Charles Boyer, la más grandiosa obra de la cinematografía moderna, que será pasada en todos los turnos de hoy y como complemento cartones, comedias, revistas, el episodio 14 del «Viaje de Roldán a Marte», comenzando la serie de «La Araña Negra», y la interesantísima producción por Evelyn Venable «Crimen de Hollywood». Mañana: «Vámonos con la marina», por June Travis y «Puerta Cerrada», la mejor película de Libertad Lamarque.

SE NIEGA A PAGARLE

Luisa Derroville Ruiz, modista y vecina de Tejadillo 206, denunció a la policía, que María Gutiérrez, vecina del edificio «Cuba», porque se ha negado a pagarle cuatro pesos que le adeudaba por concepto de trabajo.

PADECIENDO DE estreñimiento, pesadez, insomnio, indigestión, acidez, dolor de cabeza, inapetencia, etc. TOME TODAS LAS MAÑANAS UNA CUCHARADITA DE

"SAL DE FRUTA" ENO

LAS PALABRAS "SAL DE FRUTA" ENO SON MARCAS REGISTRADAS

M.E.C.D. 2016

A B A N E R A S

LA MODA ACTUAL

BELLEZAS DEL HOGAR

...gante aparador sirve para exponer en él una magnífica colección de figuras danzantes, en el hogar de una notable bailarina norteamericana.

...visto una colección de jarros pequeños que no pueden imaginarse los ejemplares notables que con... Se conservan en armarios empotrados en la pared y también en aparadores. También se coleccionan ...ajos y de diferentes colores, que se colocan en repisas al lado de una gran ventana por la que ... sol. Fácil es suponer los lindos reflejos que surgen de esos vasos multicolores cuando los rayos del ...pasan sobre ellos.

TELAS ELEGANTES

...gré principal de los trajes ...avera consiste en las telas ...s con que están confeccio... ...iendo de tal modo la origina... ...belleza que presentan sus ...y tejidos, que difícilmente ha ...poca alguna que los tuvie...

...gante de Galiano recibe todas las semanas las mas lindas telas en cada estación, además de los artículos de fantasía y adornos para la mujer, encontrándose en esa casa siempre lo más elemante en carteras, medias, cinturones, encajes, botones y todo lo que se necesita en cuestión de sedería y tienda de ropas a precios especiales.

JABONES DE TOCADOR

...n de una amplia investigación ..., largo período de pruebas ...os unguentos, aceites, resi... ...aterias ricas en propiedades ...ocida acción embellecedora ...l humana, fué el Jabón Fa... Max Factor.

...s personas de cutis grasos, ...y hombres, deben usar como ...cial, el de Max Factor, **por ...indefinido**, si es que persi... ...dar de su cutis de manera científica, que es tanto como decir, excento de excesivas grasa, fino terso, suave, sin espinillas, puntos negros, manchas cutaneas, irritación y demás anormalidades, que se manifiestan a causa de nuestro clima tropical.

Puede adquirirse el jabón facial así como el de baño, en farmacias droguerías y establecimientos importantes.

NOTAS DE PARIS

...nuevos peinados reviven la época de la Pompadour, pues se llevan ...s hacia arriba sobre un relleno de crepé al estilo antiguo. Algunos ...llman con un **chegnon** o moño, otros peinados presentan el pelo ...en una red sujeto con ganchos con cabezas doradas. Algunas ...siguen peinando el pelo hacia arriba, por detrás, sujetándolo ...etas de madera incrustadas con nácar en extraños dibujos tales ...ntas, palomas o sirenas.

...os grandes escotes redondos se llevan tres o cuatro hileras de ...y con frecuencia estos lucen un motivo de piedras preciosas por ... Se ajustan a la garganta al estilo de cuello y por detrás caen en ...

...última novedad para de noche es llevar una bolsita o vanity de ...acto al pelo; montado con un cierre de oro. Una bolsa nueva para ...se compone de dos estuches rectangulares, uno grande, otro pe... ...nido con un cordon o cadena de manera que se puede llevar sobre ...

...pajas combinadas con seda tornasolada dan un efecto variable a ...meros y **Rose Valois** presenta filetros con los bordes en forma de ...incrustadas o bordadas que resultan encantadores. El sombrero ...mana es un **cloche** grande de paja negra con copa cuadrada ador... ...con un ramito de color que se puede cambiar según el traje.

...los peinados se notan cambios destacados sobre la melena corta. ...desa de Chambrun adopta un peinado al estilo griego con relleno ..., pero con un **reuleau** bajo muy simple.

...baronesa Thenard sigue fiel al peinado alto con unos crespos ...en la parte alta y Mme. Revel también usa el peinado alto pero ...raya al medio.

LIBROS Y REVISTAS

...viajar, pasar las veladas en ..., o deleitarnos en cualquier ...recomendamos los libros y re... ...que nos llegan del extranjero o ...torio nacional, por medio de ...emia, conocida librería de la ...Neptuno frente al Parque Central, donde reciben regularmente, con una exactitud digna de mencionarse, las mejores publicaciones en todas las materias e idiomas.

Pida informes o detalles por el teléfono M-4325, o véalas en Neptuno 60.

SOBRE MI CORAZON

Sobre mi corazón como una dulce
ofrenda misteriosa de la vida,
se durmió tu ansiedad en un latido,
al hallar la ternura presentida.

Te alisé los cabellos, suavidades
acaso para ti desconocidas
pusieron en tu frente mis dos manos
dichosas al saberse comprendidas.

Nada podrá alejarte del sendero
que trazaran tu afán y mi ternura
en amor tan sincero y compartido;

que, acaso siendo el último es primero,
puesto que amor pasado, en su premura
no fué nunca el compendio presentido.

Esther COSTALES.

Del libro en preparación: «LO ETERNO».

LA CASA PEREZ

La experiencia nos enseña cuáles son los lugares donde pueden encontrarse los artículos de calidad en los mejores precios.

Así vemos, al comprar los artículos para caballeros, que **La Casa Pérez, establecida** en Neptuno, 79, entre Manrique y San Nicolás, recibe constantemente las cosas de mayor novedad, presentándolas en sus mejores formas.

Medias, pañuelos, corbatas, camisas, pijamas, jackets y demás prendas de vestir pueden pedirse allí, en la seguridad de que son las mejores.

MARAVILLOSO PRODUCTO

Ninguna mujer se destacará en sociedad, aun siendo bella y distinguida, si las líneas de su cuerpo no corresponden a las que dicta la estética.

La acumulación de grasa supérflua ataca a las partes más destacadas resultando de un efecto desastroso.

Al principio la mujer quiere suavizar estos defectos llevando fajas ajustadas que solo logran incomodarla y hasta en algunos casos enfermarla.

Con el uso constante de **Gelée-Mitza**, el producto tan famoso que ha maravillado al mundo entero, se logrará rebajar la grasa que se quiera sin peligro alguno para la salud.

Pídase a la Peluquería Martínez en Neptuno 409 o a su distribuidor por el apartado 1046.

PENSAMIENTOS

No odies a nadie. Vivirías eternamente atormentado por ti mismo.

Nadie es totalmente malo, como nadie carece totalmente de belleza.

Yo soy una de esas almas, que huyen y se acercan así como una nube que tan pronto se yergue hacia el cielo, como baja casi hasta rozar la tierra.

TONY ISLA

MENU DEL DIA

Almuerzo	Comida
Grape fruit.	Sopa de menudos.
Revoltillo de camarones.	Pastel de pollo.
Arroz con pollo.	Zanahorias glacé.
Macarrones gratin.	Ensalada de lechugas.
Helado de chocolate.	Bizcocho holandés.

RECETAS DE COCINA

Pasta de guayaba

Se ponen a herivir las guayabas peladas y picadas por la mital, pasándose luego por un jibe, poniéndose igual cantidad de azúcar que de pulpa. En una pailita se colocan ambas cosas revolviéndose seguido con una paleta de madera en el fuego, hasta que se prube que al echarlo en un mármol no se extiende. Se echa en una cajita y se deja enfriar.

M. R. de FONTANILLS.

Es una gran cosa saber

que este whisky Calvert, tan meloso y rico, no me deja ese malestar de cabeza al día siguiente. Pruébelo es mejor para *Ud.*

Mentes Despejadas Siempre Requieren

Calvert

en Highballs, Cotels o Puro

Calvert tiene mejor sabor y es mejor para Ud. ¿Por qué? Porque siendo una mezcla científica se eliminan aquellas cosas que causan malestar de cabeza al día siguiente. Para disfrutar buen whisky y sentirse "en condición" al día siguiente, siempre diga "El mío con Calvert".

RAFAEL MUÑOZ AVILA
OFICIOS, 414
HABANA, CUBA

Pruébelo- es diferente

C5

Dice la Judicial que se suicidó el comerciante Setti

Reveses sufridos en los negocios lo impulsaron a esa resolución. Informe al Juzgado de Oriente

Ricardo Setti Yuri, que apareció flotando en la bahía de Santiago de Cuba y que, según la Policía Judicial, se suicidó.

El supervisor de la Policía Judicial, capitán doctor León Blanco, remitió ayer al Juzgado de Instrucción del Norte de Santiago de Cuba un documentado informe, que le fué rendido por el agente V. Yedra, en relación con la misteriosa muerte del italiano Ricardo Setti Yuri, cuyo cadaver apareció flotando en las aguas de la bahía de Santiago de Cuba.

Refiere el agente investigador, que el Setti era un hombre que al llegar a Cuba, en el año 1938, por segunda vez, poseía un capital de dos mil pesos, y en años anteriores había desempeñado en esta capital los cargos de intérprete en el hipódromo de Marianao y como manager del millonario americano mister Picks, fabricando con sus ahorros diversas casas.

Se estableció en Cuba

Más tarde entabló el Setti relaciones de amistad con el señor Evaristo Cabada, propietario de uno de los principales hoteles de la Habana, conviniendo ambos en montar una fábrica de tallarines italianos, en Neptuno 556, invirtiéndose más de once mil pesos, cuyo negocio les fracasó por diversos contratiempos que se les presentaron. Esto disgustó grandemente a Setti, que cada dia iba de mal en peor.

Cómo planeó su suicidio

Setto, contrariado por lo anteriormente expuesto, se marchó en la madrugada del 29 de marzo último hacia Santiago de Cuba, dirigiéndose al café «El Faro», sito en Cristina y Santa Rosa, donde invitó a todos los parroquianos y amigos a tomar, mostrando al efecto tres billetes de a diez pesos cada uno, que dilapidó en bebidas y orgías. El día 2 de abril Sotti fué encontrado cadáver sobre las aguas de la bahía de Santiago de Cuba, y atado de su saco se ocupó un pesado hierro de los conocidos por «zapata», lo que se deduce utilizó para no flotar, cosa que dió lugar a que las autoridades, desde los primeros momentos, estimaran que se trataba de un crimen.

Datos que ofrece la Judicial

En dicho informe, según hemos podido conocer, la Policía Judicial ha llegado a la conclusión de que no se trata de un crimen y sí de un suicidio debido a la difícil situación económica que atravesaba el occiso, agregando que en el último terremoto ocurrido en Santiago de Chile, dicho individuo perdió varios de sus familiares, cosa que también lo afectó grandemente.

EN LA CASA BLANCA FUE PINTADO UN GRAN LETRERO: «FABRICANTES DE GUERRAS»

WASHINGTON, abril 29. (AP).—Esta madrugada los transeuntes vieron pintadas en rojo sobre la puerta principal de la Casa Blanca un letrero, compuesto de letras de una pulgada de alto, que decía: «Fabricante de guerras».

Créese que ese letrero se pintó durante la noche por algún crítico de la política exterior de Roosevelt.

Los obreros del gobierno rápidamente borraron el letrero.

Polonia no está dispuesta a ceder ningún territorio

No se someterá a la presión, pero está dispuesta a tratar sobre Dantzig y otros asuntos

VARSOVIA, abril 29. (AP).—Polonia no cederá ningún territorio en el corredor polaco, no se someterá a la presión, y está dispuesta a negociar sobre Dantzig y sobre otras cuestiones pero Alemania ha impedido tales negociaciones según declaró ayer un alto funcionario del Ministerio de Estado, después de conocido el discurso de Adolf Hitler.

«Alemania sabe muy bien—añadió—que no puede aplicar a Polonia los métodos que ha aplicado ya en la Europa oriental, hechos consumados y presión.»

Cualquier intento de presión, añadió, será contestado «rápidamente y de la misma manera».

En el Ministerio de Estado se declaró enfáticamente que Polonia no aceptaría la demanda que le hace Alemania de una carretera para automóviles.

Pero se dijo que Polonia, desea tratar con Alemania para ofrecerle todas las facilidades técnicas posibles para las comunicaciones entre las dos secciones de Alemania, sin ceder «en el menor grado» su soberanía sobre el corredor, que es la única avenida de Polonia al mar».

Las demandas de Hitler, presentadas en un memorándum por el Encargado de Negocios alemán en Varsovia poco antes de que el Canciller hablara, serán tratadas seriamente por Polonia, siguió diciendo el funcionario del Gobierno, quien agregó:

«Ninguna decisión unilateral respecto a Dantzig y el Pomorze (corredor polaco) será aceptada. El memorándum de Hitler será tratado seriamente por Polonia, pero nadie tiene derecho a decidir sobre los intereses polacos.»

Dijo que Alemania ha impedido sistemáticamente todo contacto directo sobre los problemas de Dantzig y del Pomorze.

LOS DUEÑOS DE PERROS DEBEN VACUNARLOS Y SACARLOS A LA CALLE CON BOZAL Y SUJETOS

El Secretario de Sanidad no es enemigo de esos animales, pues es propietario del Campeón de Cuba. Sólo trata de evitar el aumento de los mordidos por perros que suman 901 en 3 meses

«Ante el número extraordinario de los casos positivos de rabia confirmados por el Laboratorio Nacional en animales domésticos, ese Departamento se vió obligado a organizar un servicio de recogida de perros callejeros durante las horas de la noche, de once a dos», nos dice el doctor Manuel Costales Latatú, Secretario de Sanidad y Beneficencia, al sue interrogamos sobre el particular, rogándole nos dijera algo sobre las contínuas quejas de muchas personas contra dicho servicio.

«Los casos positivos de rabia—continúa diciéndonos el Jefe de la Sanidad—durante estos tres primeros meses del presente año ascienden a 38, que es una cifra superior a la registrada en esos mismos meses de los años de 1938 con 36 casos; 1937 con 12; en 1936 con 10 y el año anterior a este último, con 32 casos.»

Forma de acabar con los perros callejeros

El sistema implantado por la Secretaría de Sanidad para exterminar los perros callejeros es el siguiente:

Todos los perros que deambulen por las calles, sueltos y sin bozal, aun cuando tengan chapa, son capturados vivos por empleados del Servicio y conducidos, vivos, en una ambulancia a los locales donde se mantienen cuarenta y ocho horas, y si transcurrido ese tiempo no son reclamados, se procede a su sacrificio en una cámara de gas.

Este sistema, no obstante, ha motivado algunas quepas, las que investigadas, se ha comprobado son injustas. Los empleados del Servicio de Recogida de Perros callejeros no maltratan a ningún animal. No pueden hacerlo, aunque quisieran, por haberlo prohibido de manera terminante el doctor Costales Latatú, amante decidido de estos animales, pues es propietario del Campeón de Cuba, pero en su condición de Secretario de Sanidad y velando por la salud pública, se vé obligado a garantizarla, manteniendo rigurosas medidas profilácticas.

Es más, el doctor Costales, no obstante, y con vista de que han ocurrido muertes de perros en las calles, atribuyéndoselas a Sanidad, ha dispuesto la supresión del Servicio Nocturno de Aecogida, evitando así malas interpretaciones.

Un ruego a los dueños de per...

La Secretaría de Sanidad ruega, una vez más, a los dueños de perros, que, además de tenerlos vacunados según lo establece el Decreto Presidencial 690 de 1936, cuando un perro salga a la calle tiene que estar provisto de bozal e ir sujeto por una persona que será la responsable de los actos que este animal realice, y para evitar incidentes desagradables, se les ruega a dichos propietarios que cumplan lo dispuesto en el artículo 228 de las vigentes Ordenanzas Sanitarias.

901 personas mordidas en tres meses

El Secretario de Sanidad nos mostró las últimas estadísticas. En ellas se advierte que durante los tres primeros meses del corriente año 901 personas han sido lesionadas por animales sospechosos de estar atacados de rabia. De esas 901, corresponden 520 a los términos municipales donde se han confirmado casos de rabia y, de estos, 316 pertenecen a la ciudad de la Habana, de los cuales el 31.84 por ciento son niños.

El Jefe de la Sanidad insiste en solicitar la cooperación de los dueños de perros, que mantengan éstos vacunados y que cuando los saquen a la calle los lleven provistos de bozal y sujetos por una persona.

«Por el bien de la salud pública,—termina diciéndonos el doctor Costales,—es menester que todos cooperen con el Departamento. Las estadísticas demuestran bien a las claras que si no se actúa con energía, el número de casos de rabia en los perros ha de alcanzar proporciones alarmantes este año, con el consiguiente peligro para los ciudadanos.»

RENUNCIA ALEMANIA A SU PACTO NAVAL CON INGLATERRA Y POLONIA

LONDRES, abril 29. (Exclusivo).—El Gobierno alemán envió hoy notas oficiales al Gobierno inglés y al polaco renunciando a los pactos navales y de no agresión, respectivamente.

Ambos pactos fueron mencionados hoy en el discurso de Hitler.

LA ACTRIZ DOLORES DEL RIO HA SIDO ACUSADA DE NO PAGAR AL GOBIERNO

NUEVA YORK, abril 29. (Exclusivo).—Las autoridades federales declararon hoy que la famoso actriz mexicana, Dolores del Río dejó de pagar ciertas sumas al Gobierno durante los años de 1935, 1936 y 1937.

La actriz fué notificada de la omisión, dijo el Comisionado de Rentas Internas aquí hoy.

ACUSADO DE HURTO

José Urbinas Castellanos, vecino de San Miguel 59, fué detenido por acusarlo Manuel María Montelier y Galán, de 61 años y vecino de 21 número 1053, de haberse apropiado de una sortija valorada en 42 pesos, en los momentos que le mostraba para que le diera su opinión sobre el valor de la misma.

ANCIANA LESIONADA DE GRAVEDAD

En el Primer Centro de Socorro, fué asistida de lesiones de carácter grave, velina Ramos Barrero, de 84 años y vecina de guila 206, que en su domicilio.

TURISTA PERJUDICADO

El turista Y. L. Bonet, vecino accidental de Trocadero y Prado, denunció a la policía que una joven que le fué presentada, había logrado sustraerle del bolsillo una cartera en la que guardaba la suma, de 15 pesos. Como autora del hecho fué dtenida América Martínez Méndez, vecina de Estrella 323.

Jarabe DE Dusart
RECALCIFICANTE • RECONSTITUYENTE

El Gran HOTEL del BALNEARIO

ABIERTO TODO EL AÑO

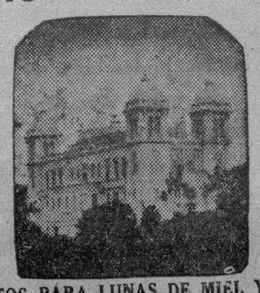

50 HABITACIONES CONFORTABLES

DEPARTAMENNTOS PARA LUNAS DE MIEL Y PARA FIESTAS. PRUEBE UN FIN DE SEMANA. PRECIOS CORRIENTES DESDE $3.50 DIARIOS POR PERSONA, TODO COMPRENDIDO

SI NO HA PODIDO TOMARSE UNA TEMPORADA DE DESCANSO PASE SUS FINES DE SEMANA

EN EL "GRAN HOTEL DEL BALNEARIO DE SAN MIGUEL DE LOS BAÑOS"

A 800 PIES DE ALTURA SOBRE EL NIVEL DEL MAR.

BELLISIMO PAISAJE DE MONTAÑAS LLENO DE PAZ Y ALEGRIA. TEMPERATURA DELICIOSA.

MANANTIALES DE EXITO SEGURO PARA LAS CURACIONES DE LAS AFECCIONES DE LAS VIAS DIGESTIVAS, URINARIAS, DIABETES Y TRASTORNOS DE LA NUTRICION.

SI NO PUEDE IR A TOMAR EL AGUA A LOS MANANTIALES, ESTOS VIENEN A SU CASA, PIDIENDOLA A TACON No. 4 TELF. A-7627

PRECIOS
DEL SABADO POR LA MAÑANA AL DOMINGO POR LA TARDE:

1 PERSONA ..... $ 4.50
2 PERSONAS ..... $ 8.50
3 PERSONAS $12.00

HABITACIONES EXTERIORES.—RESTAURANT DE 1a. CLASE. USO DE LOS BAÑOS; DE LAS AGUAS, DE LOS ENTRETENIMIENTOS AL AIRE LIBRE Y DEL SALON DEL BALNEARIO.—¡VISITE EL PARAISO DE CUBA!

M.E.C.D. 2016

Próximo al Instituto de Matanzas se proyecta construir el edificio destinado a la Escuela de Comercio

Solicita la «Cuban Telephone» limpiar una zanja en el Vedado. Pide la Jefatura de la Ciudad que se impida a los menores arrojar piedras a los faroles de un parque

Por el Negociado de Construcciones Civiles y Militares de la Secretaría de Obras Públicas, se ha escogido ya el terreno en que ha de construirse el edificio para la Escuela de Comercio de Matanzas.

El terreno señalado en principio forma un ángulo de la manzana donde se encuentra instalado el Instituto de Matanzas, en las calles Gelabert y América.

Solicitud para una mejora en la calle de Zapata.

La Cuban Telephone Co., ha solicitado permiso de la Jefatura de la Ciudad, para limpiar y perfilar la zanja que existe frente a sus almacenes situados en la calle A. y próximo a la calle 39. en el Vedado. Por causa de esa zanja, resulta a veces intransitable la calle A. hasta Zapata, según afirma en su petición dicha entidad.

Medida defensiva del alumbrado.

Por la Jefatura de la Ciudad. se ha dirigido un escrito a la División Central de la Policía Nacional. interesando que se asigne una posta fija en el Parque Luz Caballero, para impedir que los muchachos que aguardan la salida de los periódicos, se entretengan rompiendo los faroles del alumbrado eléctrico, ya que los guardaparques resultan insuficientes para cubrir esa atención.

Ficus Benjaminus para el Regimiento «Martí».

La Secretaría de Obras Públicas, ha facilitado cinco Ficus Benjaminus, para sembrarlos en los terrenos que ocupa el Cuartel del Regimiento «Martí», en Matanzas. Se trata de hermosos ejemplares.

Por Decreto Presidencial se autorizó la apropiación de crédito, por el importe de $7.425.25, destinado a las obras de reconstrucción de la carretera de Palma Soriano a San Luis, y a la reparación del camino de Palma Soriano a Ramón de Guaninao, con cargo a las apropiaciones autorizadas por los Decretos 2131 de 11 de octubre de 1938. el 368 de febrero 14 de 1939 y el 493 de marzo 6 de 1939, las que quedan canceladas al efecto dispuesto. La apropiación concedida. queda sujeta a los descuentos dispuestos en los Decretos referidos en cada una de las apropiaciones que se dejan canceladas.

También por otro Decreto Presidencial se ha revocado en todos sus efectos. el Decreto 722, de primero de abril de 1939.

Concurso Fotográfico Para Aficionados

Auspiciado por 'EL ARTE", Galiano, 506

$500 en Premios

para las mejores FOTOGRAFIAS tomadas con Cámaras de mano, de acuerdo con las tres categorías siguientes:

1ª—Cámaras miniatura "extra"
2ª—Cámaras corriente de fuelle.
3ª—Cámaras de cajón y similares.

PUEDE SER INSCRIPTA CUALQUIER FOTOGRAFIA, NO IMPORTANDO LA EPOCA EN QUE HAYA SIDO TOMADA

Solicite bases para este gran Concurso Nacional

"EL ARTE"
GALIANO, 506
(Centro Fotográfico de Cuba)

El Secretario Ruiz Williams observará en obras en Pinar

Después irá a Santa Clara a examinar el nuevo plan de caminos allí implantado

El señor Secretario de Obras Públicas recorrió la carretera de Morón a Las Pozas, que está en construcción y que será una de las Carreteras Turísticas más interesantes de la República por los valles y montañas que están en la cordillera de Los Organos.

Después se dirigió a Viñales, donde una comisión de vecinos presidida por el Alcalde le encomendó que testimoniara al Gobierno la gratitud del pueblo de Viñales por haberse pavimentado la calle principal después de treinta años que venía solicitándolo. Esa calle forma parte de la carretera que desde Pinar del Río se dirige a Puerto Esperanza, atravesando Viñales, San Vicente y otros pueblos. Estas obras continúan activamente su ejecución.

De aquí se dirigió a la carretera de San Vicente a La Palma, o Consolación del Norte, y dió órdenes de reanudar inmediatamente los trabajos de terminación de los terraplenes y obras de fábrica hasta comunicar el pueblo de La Palma, que actualmente se encuentra aislado, pues no cuenta con ferrocarriles ni con caminos.

Por ese motivo reina intenso júbilo en toda aquella localidad.

Igualmente y en compañía del teniente coronel Benítez, Jefe del Regimiento de la Provincia, inspeccionó las obras que se vienen ejecutando en la carretera de Pinar del Río a La Coloma, hasta el balneario, que dicho oficial, como Presidente del Patronato de Vecinos, está construyendo ne la playa, a medio kilómetro de La Coloma.

Después se dirigió a Guane desde Pinar del Río, e inspeccionó una carretera con una extensión de 72 kilómetros que se encuentra en condiciones desastrosas, puesto que hace más de treinta años que fué reparada. Estos trabajos de reparación se vienen ejecutando en estos momentos de un modo muy intenso, por ambos extremos habiéndose terminado ya completamente la pavimentación de 20 kilómetros, 10 por cada extremo y a un precio sumamente económico.

Finalmente recorrió el trazado del camino que unirá el pueblo de San Luis con la carretera de Pinar del Río a San Juan y Martínez, y en la ejecución del cual se propone establecer un sistema nuevo en Cuba que resulta a la vez eficiente y barato

El Secretario Ruiz Williams saldrá para Manacas, en la provincia de Santa Clara, donde se ha establecido un nuevo plan de construcción de caminos por iniciativa del coronel Batista, sistema que permite pagar a un obrero, durante varios días de la semana, altos jornales, con el fin de disminuir el desempleo de la clase trabajadora en Cuba.

HABLO S. S. EL PAPA EN ESPAÑOL A UN GRUPO DE PEREGRINOS ARGENTINOS

El ministro de Cuba en la Santa Sede, señor Nicolás Rivero, ha informado a la Secretaría de Estado, que Su Santidad recibió en audiencia al cardenal Copello, acompañado de cerca de un centenar de argentinos. Pío XII les dirigió, amablemente, un discurso en español, recordando con elevadas palabras el Congreso Eucarístico de Buenos Aires, por él presidido en calidad de legado pontificio. El Santo Padre deseaba que aquella imponente manifestación religiosa «no sea fugaz relámpago, sino una llama ardiente y viva que se alimente de continuos y abundantes frutos de vida cristiana», bajo la dirección de los obispos, el primero de los cuales, el cardenal Copello—verdadero pastor de almas, según el Corazón del Señor—celebró sus veinte años de consagración episcopal el pasado 30 de marzo.

El Pontífice terminó encargando al cardenal Copello que llevara las expresiones de un particularísimo afecto a todo el episcopado, un paternal saludo al jefe del Estado, a los que colaboran al bien de la Patria y a todo el pueblo argentino.

FECHAS Y ANIVERSARIOS

ABRIL 30

o El 30 de abril de 1933 y en París murió Ana Elizabeth Bassaraba de Brancovan, a quien todo el mundo conoció con el nombre de Condesa de Noailles. Aunque el cariño extremo que profesaba a la Ciudad Luz, testigo principal de sus grandes triunfos la hizo decir en muchas ocasiones ser nativa de la capital francesa. lo cierto es que esta formidable escritora nació en Rumanía, el 15 de noviembre de 1876 y su infancia transcurrió a orillas del Lago Leman. «Colette». la prestigiosa escritora que conoció muy íntimamente a la Condesa de Noailles, hizo de ella el retrato más acabado: «Yo he tenido la satisfacción de conocerla. Fué en París y unos tres años antes de su muerte. Tenía un rostro infantil iluminado por dos ojos inmensos y soñadores, negra cabellera peinada en crenchas con un flequillo sobre la frente cuerpecito feble de niña impúber y unas manos admirables finas como lirios de pasión. Era su palabra tan ardorosa y vehemente, tan precipitada y arrolladora que el oírla daba sensación de poesía. Hubiérase dicho un oráculo por cuya boca hablaran los dioses».

El Cursillo de Música a los maestros públicos

En la mañana de ayer tuvo efecto en el Conservatorio Municipal de Música, organizado por el Inspector del Distrito Escolar doctor Andrés Blanco, bajo la dirección técnica del Inspector General de Música señor Joaquín Rodríguez Lanza, para ilustrar a los maestros sobre la forma pedagogía que deben producir sus explicaciones teóricas en correlación con la asignatura de Lenguaje, a partir del tercer grado y la forma en que deberán enseñarse los cantos escolares por los maestros seleccionados en los dos primeros grados y del tercero al sexto grados la enseñanza común, habiendo registrado una nutrida y entusiasta asistencia del magisterio, no sólo de la Habana, sino de los distritos inmediatos.

En seis aulas que funcionan uniformemente, se ofrecen a los doscientos maestros que asisten al cursillo, estas ilustraciones por doce profesores especializados en Teoría y Solfeo, con sus auxiliares, en dos turnos, sobre las materias y cantos escogidos previamente, reuniéndose por último a todos los maestros para ofrecerles en cada sesión, una conferencia complementaria, sobre la importancia de esta enseñanza y los distintos criterios de los conferencistas, en cuanto a la forma de enseñanza de los cantos escolares.

Tocó en turno en esta sesión, al profesor César Pérez Sentenat, que ofreció algunas ideas pedagógicas sobre dichos extremos y presentó una colección de cantos escolares de forma nueva que fueron ilustrados por un grupo de alumnos del Kindergarten del Conservatorio. Estos cantos convienen en su factura musical, con la nueva modalidad artística que se ha propuesto introducir en la Escuela Pública, el maestro Rodríguez Lanza, Inspector General de Música, sobre ritmos y melodías cubanos, como los compuestos por el maestro Anckermann, alternándolos con algunas canciones vernáculas y de nuestro forklore nacional; precisa, según su opinión, contribuir con estas canciones a la nacionalización de nuestras escuelas y nada mejor para ello, que nuestros ritmos y nuestro folklore. El éxito alcanzado en esta sesión cultural, ha sido altamente satisfactorio, y un verdadero triunfo para el fin que se persigue con estos cursillos.

Como mañana es el Día del Trabajo, es día de descanso y los que ya tienen su colchón de flor seda de «El Encanto» podrán pasar un día primero, de primera. Así que, si usted no tiene colchones de «El Encanto», vaya el martes al segundo piso. Son una verdadera ilusión. Especiales para los soñadores.

Hitler ha dicho que es falso que él piense venir a América, y lo creemos. Aquí sólo vino Colón, porque no sabía dónde se iba a meter, por lo que se desprende que aquella excursión de las tres carabelas, no fué más que una «carabelada».

Y si Colón lo cacareó tanto, fue porque tenía algo de gallina, pues ya es sabido que, antes, había puesto un huevo. dicen que «parao».

Así que Hitler, no.

Cuando yo digo a las mamás que deben dar a sus niños la leche condensada «La Lechera», para garantía de la salud del baby. quiero decir que se le dé ese alimento pero que no se le dé a lata, porque lo que les gusta y otre es la leche «La Lechera». La lata» no le gusta a nadie, y no se debe dar.

La Jefatura de la Ciudad ha interesado de la Policía Nacional que se designen vigilancias en los parques, especialmente el de Luz y Caballero, porque de luz no tiene más que el apellido del educador, ya que hay quien se ejercita en el tiro con los focos y no le falla ni uno.

Por cierto que eso de que «donde pone el ojo pone la bala» (o la piedra) es un disparate: pues si fuera así, el que rompe esos focos se daría las pedradas en el ojo.

Los hombres exquisitos, galantes y caballerosos, saben que deben rendir ofrendas florales a las damas de sus devociones, así que apunten el número M-1048 que es el teléfono de los célebres floricultores Maxenchs y Vázquez de Consulado y San Miguel, para darle sus encargos, que sirven a domicilio. Ahora apuntan, y luego disparan el encargo.

Encarnación Artímez ha contado a la Policía, como caso curioso, que sacó un traje al sol y, cuando volvió a buscarlo no encontró ni la sombra, por lo que le ha asaltado la inquietante sospecha de que se lo han hurtado por lo que se considera perjudicada en cuarenta pesos, que le costó la amada prenda del alma... Del almacén donde lo compró.

¿Han visto ustedes señores, los juegos de playa en «La Filosofía»? Claro que no se trata de esos juegos divertidos que se ejecutan en la arena, sinó de los juegos de jacket y pantalón; de blusa y pantalón; de overall, etc.; de preciosos colores. Como que los juegos de «La Filosofía» han gustado «la mar», en la playa.

La Secretaría del Trabajo ha hecho la aclaración de que el Primero de Mayo no es Fiesta Nacional, sino Fiesta del Trabajo y, por tanto, los patronos no están obligados a pagar la Fiesta, porque sólo están obligados a pagar el Trabajo. Y como en la Fiesta del Trabajo no hay nada de ésto, sino todo lo aquéllo. pues tampoco hay nada de lo dicho.

Lo que van a presumir, durante estos dos días festivos, hoy y mañana, los que me han hecho caso y han ido a que les apéen uno de los preciosos trajes de «El Gallo», sea en Monte 313, 613, 713, Manzana de Gómez, Belascoain y San Miguel o Cienfuegos, Camagüey y Santiago. Vayan el martes, caballeros. (Porque son trajes para caballeros).

Un mitin de vecinos de Jesús María 159 denunció que la encargada de la casa, Esperanza Galvín, se niega a rebajar el alquiler y simula una demanda para echarlos.

Y es natural que se quejen porque, mientras sigan en la casa siempre tienen una Esperanza, la señora Galvín.

No hay fumador más culto, en materia de cigarros, que el «picador» que no se conforma con fumar los cigarros «gratis», sino que, además, los quiere gratos. Por eso los «picadores» prefieren los cigarros «El Cuño», ovalados, redondos o superfinos; porque son «Regalías». Y las Regalías «El Cuño», satisfacen.

El teniente de la Policía señor Paulino López Migoya detuvo a Ezequiel González, conocido delincuente, que portaba dos relojes y que se suponen robados, aunque también puede ser que esté tomando dos medicinas a dos horas distintas, y lleve los dos relojes para eso.

Y si se comprueba que son robados, deben imponerle, por lo menos, dos cadenas perpétuas.

Porque, con dos relojes, es necesaria una cadena para cada uno.

«El Encanto» está haciendo derroche de buen gusto con los sombreros de temporada que está ofreciendo a las señoras. Modelos de doce pesos, en ocho. Así que, las señoras que quieran presumir de modelos, deben pasar por el Tercer Piso de «El Encanto». Porque hay que tener cabeza, para comprar sombrero.

Leemos en la Prensa neoyorquina, que los maestros de aquel Estado (que se encuentran muy contentos de su estado), han decidido eliminar a sus colegas «rojos», para que no envenenen las conciencias de la infancia.

Por el momento ya han comenzado por modificarles algo: porque los han puesto verdes.

Oiga, joven: el «pollo» que no presume de «El Gallo», se queda sin «gallina». Así que vaya a «El Gallo», de Monte 313, 613, 713, Manzana de Gómez, Belascoaín y San Miguel, o, si quiere, vaya a Cienfuegos, Camagüey o Santiago (y perdone que lo mande tan lejos) y adquiérase su elegante y barato traje.

Por fin Viñales, el pintoresco y evocador pueblecito enclavado en el fantástico panorama de su valle, tiene pavimento en su calle principal. después de pedirlo durante treinta años.

Han desaparecido ya los adoquines rodados del tiempo de la Colonia.

Si los políticos supieran su negocio. harían pavimentar todas las calles de sus términos: porque así, el pueblo, no encuentra piedras para tirar.

A cada rato se preguntan las amigas, unas a otras: ¿Qué combinación tienes para esta noche? Y ayer contestó una: —La que me compré ayer en «La Filosofía». Es preciosa, de seda, y muy barata. Y lo he creído, sin verlo, porque se trata de «La Filosofía», pero son unas combinaciones, que hay que verlas.

Se ha presentado un recurso, en el Tribunal Supremo y, después de celebrada la vista (porque las vistas se celebran, como si fueran revistas), se espera el fallo aunque también se espera que el Tribunal no falle, o sea que acierte.

Y no sabemos por qué, sospechamos que ese recurso, que es contra el descanso retribuído, va a prosperar menos que un comerciante criollo vecino de otro polaco. Porque, contra el descanso retribuído no hay más que un recurso: pagar.

Cuando les digan á ustedes eso de: «Fume, compadre; fume y charlemos», fíjese a ver si le dan cigarros Regalías «El Cuño», que son los que satisfacen. Si no, huya porque le van a aflojar un tango, y eso ya no hay quien lo soporte. O sea, que no siendo Regalías «El Cuño», lo de: «Fume, compadre», es música.

Y ya saben: hoy porque es domingo, día de descansar; y mañana porque es la Fiesta del Trabajo, día de no trabajar, no llamen por teléfono a nuestra Administración para que Aristigueta les visita para tratar de sus propagandas en las «CARCAJADAS». porque Aristigueta no trata de nada, más que de no dar un golpe.

Y como él descansa, que ustedes descansen. Y en paz.

JOTA ARIS.

EL JEFE DE LA OFICINA PROVINCIAL DEL TRABAJO EN PINAR DEL RIO DESMIENTE INFORMACIONES, QUE ESTIMA FALSAS, ENVIADAS A LA HABANA POR UN CORRESPONSAL

El señor Juan I. Cobián, Jefe de la Oficina Provincial del Trabajo en Pinar del Río, nos envía un atento escrito, rogándonos hagamos público que habiéndose recibido en aquella oficina infinidad de telegramas de organizaciones obreras de aquella provincia. respaldando su actuación como funcionario y brindándole toda cooperación ante los ataques de un corresponsal de periódico, que calumniosamente inventa protestas obreras que no han existido en los Remates de Guane, al dar las gracias a todas las personas y entidades que le han brindado su apoyo y cooperación ante las falsas informaciones referidas, suplica, para la mayor claridad y como testimonio elocuente de cuanto deja dicho, la publicación del siguiente certificado, expedido oficialmente por la Oficina Provincial del Trabajo, transcribiendo escrito del señor Apolinar Díaz, Ejecutivo de la Confederación de Trabajadores de Cuba, relacionada con este asunto. He aquí dicho certificado:

Que en el archivo de este Negociado a mi cargo aparece el escrito registrado de entrada número 1247, correspondiente al día de hoy, el que copiado literalmente dice:

Pinar del Río, abril 21 de 1939. Referencia. Aclaración. Sr. Jefe de la Oficina Provincial del Trabajo Pinar del Río. Señor: En contestación a su carta de fecha 19 del actual en la cual me adjunta un recorte del diario «El País» que entre otras cosas dice que los Delegados Obreros de esta provincia se reunirán con el propósito de pedir la renuncia de los Jefes de la Oficina Provincial. En mi carácter de miembro del Ejecutivo de la Confederación de Trabajadores de Cuba, por Pinar del Río, me interesa aclarar que tal noticia es completamente falsa y que no he autorizado a nadie, para que a nuestro nombre haga tales manifestaciones, pues los trabajadores se reunen para formar la gran familia de esta provincia, así como también para pedir justicia a quien corresponda, en el caso de los obreros de Minas de Matahambre y de Benito Remedio a los cuales hay que resolverles sus respectivos problemas, de acuerdo con las leyes establecidas en nuestro país. También me interesa aclarar que a los trabajadores no le interesa, quiénes sean los jefes de dicha oficina, pues lo que necesitamos es que se resuelvan nuestros asuntos en justicia. Sin más por el momento queda de usted atentamente,

(Fdo.) Apolinar Díaz, Ejecutivo de la Confederación de Trabajadores de Cuba.

Y para constancia expido el presente, en la Oficina Provincial del Trabajo de Pinar del Río, sita en Máximo Gómez número noventa y dos, a los veinticuatro días del mes de abril de mil novecientos treinta y nueve.

Lino Gigato, Jefe del Despacho. Oficina Provincial del Trabajo, Pinar del Río.

LA CONVENCION DE LOS JEFES LOCALES DE SANIDAD TENDRA EFECTO EN EL PROXIMO MAYO

En los primeros días de ese mes hará la convocatoria el Secretario de Sanidad. Se proyecta organizar la carrera sanitaria. Se ofrecerán cursos especiales de tres semanas

Para los primeros días del próximo mes de mayo señalará el doctor Manuel Costales Latatú, secretario de Sanidad y Beneficencia, la fecha de la Convención de jefes locales del interior de la Isla, en el curso de la cual han de tratarse, discutirse y tomarse acuerdos de trascendencia en beneficio de la higiene y salud públicas.

Esta ha de ser la primera reunión de esa índole que un jefe de la Sanidad cubana celebrará con sus representantes o delegados en cada término municipal de la República.

La carrera sanitaria

Es propósito del doctor Costales iniciar desde ahora el estudio y organización de lo que ha de ser la carrera sanitaria en un futuro cercano.

Durante la reunión que ha de tener con los jefes locales, entre otros asuntos han de tratarse las distintas materias a estudiar por dichos funcionarios en los cursos especiales de perfeccionamiento que han de tomar en la Escuela Sanitaria que funciona en el «Instituto Finlay».

A ese efecto el secretario de Sanidad ha de dirigirse oportunamente al rector de la Universidad de la Habana y al decano de la escuela de Medicina con el propósito de obtener de ellos su cooperación al fin práctico y técnico-científico que se persigue, esto es, que la cátedra de Higiene que dirige el doctor Raimundo de Castro—a su vez secretario de la Academia de Ciencias Físicas y Naturales de la Habana—y la de Medicina Legal y Toxicología, así como algunas de las cátedras de Clínica Médica, brinden a los señores jefes locales de Sanidad un curso especial sobre cada una de esas materias durante la permanencia de ellos en esta capital.

Cursos de tres semanas

Los cursos especiales que han de tomar los jefes locales tendrán una duración de tres semanas o un mes. Durante ellos obtendrán los conocimientos prácticos indispensables para el mejor desempeño de sus funciones, especialmente en cuanto se relacione con laboratorio, a fin de que ellos mismos hagan las pruebas de paludismo y de la difteria, que hoy, por desconocimiento, no practican, teniendo que esperar el resultado de los análisis verificados por el Laboratorio Nacional.

Al final de los cursos los jefes locales que lo hayan tomado tendrán que demostrar su capacidad, y, en la parte legal. conocer teórica y prácticamente la aplicación de las leyes sanitarias vigentes, o sea las ordenanzas, circulares, decretos, resoluciones, etc.

Finalmente el tribunal que se designará calificará a los señores jefes locales. los cuales obtendrán de la Secretaría un diploma en que conste que han cursado la carrera sanitaria.

Desde ahora los señores jefes locales deben ir aportando al secretario del ramo—según nos ha expresado personalmente el doctor Costales Latatú—todos los antecedentes de su vida profesional: cargos públicos que han desempeñado, títulos académicos, trabajos hospitalarios o de clínica, cursos de perfeccionamiento de especialidades tomados en Cuba o en el extranjero, etc.

Reportarán amplios beneficios los caminos vecinales que construye en la región oriental Obras Públicas

El camino de Baracoa al Palenque atraviesa cerca de cien kilómetros de tierras escarpadas, de una gran riqueza agrícola, forestal y minera. Otros trabajos

Una interesante información dió a conocer el Departamento de Publicidad de la Secretaría de Obras Públicas, sobre los trabajos que viene realizando la Secretaría, para dotar de caminos vecinales a numerosas regiones de Oriente, carentes de comunicación, de acuerdo con la equitativa distribución de las cantidades procedentes del 4% del producto de los Sorteos de Beneficencia

Entre las rutas que merecen citarse por su importancia—dice—están las de Baracoa; la que unirá a esta ciudad con el Palenque, tiene una extensión aproximada de cien kilómetros, a través de una zona completamente virgen, transitable únicamente a lomo de mula, único medio de transporte con que cuentan los habitantes de aquella zona. una de las más escarpadas y montañosas, de grandes posibilidades mineras y forestales y de una feracidad que excede a toda ponderación.

Los puentes de madera

Simultáneamente con estas obras, se vienen construyendo las de fábrica: los puentes de madera dura, sobre los ríos «Macaguaniga» y «Duaba», estando en construcción uno de estructura de acero, sobre el río «Toa», el más importante de aquella región.

El camino de Gibara a Fray Benito

Es otra arteria importante, el camino de Gibara a Fray Benito, pasando por Potrerillo, hallándose en construcción el puente sobre el río «Gibara», del cual nos ocupamos repetidas veces dada la necesidad del mismo. Esta obra hace también surgir de su aislamiento a una importante y extensa zona, de Potrerillo y Fray Benito y próximamente a Santa Lucía, desde donde podrán llegar a la carretera Central, en Holguín, tan pronto se termine la carretera de Holguín a Gibara, cuyas obras se están ejecutando rápidamente.

Otros caminos

Igualmente están en ejecución los caminos de Buenaventura a San Agustín y Auarás; Sagua de Tánamo a Mayarí y el de Bayamo a Cauto—Embarcadero. Todos representan positivos beneficios para el desenvolvimiento industrial, agrícola y comercial, de incontables pueblos y centenares de haciendas que hasta el presente han carecido de medios y facilidades para su explotación.

Constante preocupación del Secretario

Cuando ocupó el actual Secretario la Dirección General de Obras Públicas, constituyó una de sus preocupaciones, la falta de comunicaciones en Oriente, y cuando por primera vez ocupó el cargo de Secretario, sin desatender las necesidades de las demás provincias, de acuerdo con las posibilidades constructivas a su alcance, se propuso realizar importantes obras en aquella provincia, dedicando importantes actividades en la región Norte, y en el actual período está complementando aquellas obras y ha comenzado otras en Baracoa, Guantánamo y otros pueblos.

Para llevar a cabo un práctico resultado en estos propósitos, la Secretaría de Obras Públicas ha estudiado el proceso moderno de construcción de caminos, mejorando las tierras, empleando el que universalmente han adoptado los ingenieros especializados en la materia. Dicho proceso requiere la atención urgente e inmediata de las tierras que forman la subrasante, sobre la que se asienta el pavimento propiamente dicho. Como fundamento técnico del proceso, se ha organizado el primer Laboratorio de Tierra, en Obras Públicas con los aparatos necesarios, y anexo a éste cuenta la Secretaría con el Laboratorio ambulante, para hacer los análisis al pie de cada obra, asegurando el éxito y ganando tiempo a favor de las mismas.

La Sec. de Comercio recopilará en un folleto las disposiciones referentes a seguros y fianzas

El Dr. Alemán y Fortún ha sido designado para hacer esa labor. Se editarán más de 500 ejemplares de ese folleto. Falsos inspectores sorprenden a los industriales

Debido a que en materia de seguros y fianzas se han venido dictando durante los últimos meses numerosos decretos presidenciales, resoluciones generales, instrucciones, circulares y otras disposiciones administrativas que se encuentran disgregadas en distintas ediciones de la Gaceta Oficial y de la Revista de Comercio, lo que dificulta la busca de estos antecedentes, haciendo difícil el conocimiento y cumplimiento de dichas disposiciones por parte de las Compañías de Seguros y Fianzas, el Secretario de Comercio, Dr. Edgardo Buttari, ha creído conveniente la compilación y publicación de las mismas en un folleto oficial, y con tal motivo ha dictado una resolución cuya parte dispositiva dice lo siguiente:

Primero: Que se compilen y publiquen —como medio de propaganda y publicidad— en un folleto oficial, los más importantes decretos, leyes, decretos presidenciales, resoluciones generales, instrucciones, circulares y demás disposiciones administrativas en vigor, relativas a Seguros y Fianzas; las doctrinas administrativas sentadas por esta Secretaría sobre la propia materia, en la resolución de casos concretos; así como la Estadística cubana de Seguros de 1938, y cualesquiera otros datos de interés público en relación con la expresada materia.

Segundo: Comisionar expresamente, para que realice el trabajo de compilación a que se refiere el anterior apartado, al doctor Juan Alemán y Fortún, Subdirector técnico de Seguros de esta Secretaría, asesor técnico legal de la misma en materia de Seguros, por cuyas circunstancias es el funcionario indicado para realizar esa labor, de acuerdo con los propósitos de esta Superioridad.

Tercero: El referido comisionado realizará la labor en cuestión, en el tiempo más rápido posible —compatible con las obligaciones corrientes de su cargo— y oportunamente elevará a esta Superioridad —en conjunto o fraccionadamente, según lo crea conveniente de acuerdo con las circunstancias— el trabajo realizado, para poder ordenar su impresión, previa su aprobación definitiva.

Cuarto: La edición constará de menos de quinientos ejemplares, que serán pagados con cargo al capítulo II, Artículo Unico, del vigente Presupuesto de esta Secretaría para el año fiscal en curso de 1939, publicado en la Gaceta Oficial de 17 de marzo de 1939, número 166, de 17 de marzo de 1939, partida relativa, entre otros fines, para la publicación de folletos, cualquier otro gasto de propaganda o publicidad, sin que su costo pueda exceder de doscientos pesos.

Quinto: El Sub Director técnico de Seguros, queda expresamente encargado de la dirección técnica de la impresión, en todos sus detalles, y el Jefe de la Sección de Bienes y Cuentas, lo queda de todo lo que se refiera a la contratación y pago correspondientes, mediante los trámites legales del caso; designado uno y otro, si ello fuere necesario, someter a esta Superioridad para su resolución, cualquier problema que se suscitare en el cumplimiento de todo lo dispuesto.

Sexto: Esta resolución se publicará, para general conocimiento, en la Gaceta Oficial de la República, en la Revista de Comercio, por una sola vez; se fijará durante treinta días en la tablilla de anuncios de la Dirección de Seguros, y de ella se dará copia a la Prensa.

Séptimo: El Jefe de Despacho de esta Secretaría, remitirá copias oficiales de esta resolución, a los funcionarios de referencia, para su conocimiento y efectos; y al Director de Seguros, para el cumplimiento de lo dispuesto en el Apartado Sexto y demás efectos que procedan.

Octavo: Esta resolución queda en vigor, al siguiente día hábil de su publicación en la Gaceta Oficial de la República.

Dada en la Secretaría de Comercio, en la ciudad de la Habana, a los veinte días del mes de abril, de mil novecientos treinta y nueve.

Edgardo Buttari Puig, Secretario de Comercio.

Falsos inspectores sorprenden a industriales panaderos

El Director de la Inspección General de la Secretaría de Comercio, señor César Jener, nuevamente ha solicitado de los repórters que tienen a su cargo la información de aquella dependencia, hagan público para general conocimiento, que han tenido noticias de que en distintas panaderías de esta capital se viene personando individuos ajenos por completo a la Secretaría de Comercio, realizando comprobaciones en el peso del pan, de acuerdo con lo que determina el decreto ley número 379 de 1936.

El señor Jener, ruega a todos los comerciantes dedicados a ese giro que no permitan bajo ningún concepto la comprobación del peso del pan por ninguna otra persona que no sean los inspectores de ese Departamento, únicos facultados para realizar esas investigaciones.

Por último, el Director de la Inspección General ha suplicado a los periodistas la publicación de esta aclaración, a fin de que los comercios dedicados al giro de panadería le presten su mayor cooperación en este sentido con el firme propósito de dar cuenta a la Superioridad de cualquier persona o autoridad que interfiera las atribuciones conferidas en el expresado decreto 677, a la Secretaría de Comercio, única competente para fiscalizar el peso en la venta del pan.

Notas de EL ENCANTO

EL EXITO DE LA EXPOSICION DE FLORICULTURA

Nos complacemos en tomar de la crónica social del DIARIO DE LA MARINA la siguiente nota de su reseña de la Exposición de Floricultura:

«Hemos dejado para lo último uno de los trabajos que más gustaron y que más celebraciones recibió por parte del público.

Nos referimos al trabajo presentado por la tienda «El Encanto» y cuya confección, obra de «El Fénix», era una maravilla de gusto, de arte y de originalidad.

Hicieron los artistas de «El Fénix» una réplica del sombrero denominado «En el tiempo de las rosas». creado por la exquisita Paulina Adriaensens, Directora del Salón de Sombreros de «El Encanto».

El sombrero creado por la señorita Adriaensens, que era de rositas artificiales, iba al lado de la réplica de «El Fénix», tejida toda con rositas en miniatura, cultivadas en sus inmensos campos.

Dos lindas cabezas-maniquíes llevaban los sombreros y tenían como base un precioso trabajo floral a base de «gerberas», esto es, las conocidas margaritas del Japón. Tan fino trabajo le valió infinitas felicitaciones, tanto a «El Encanto», como al gran jardín «El Fénix», cuyos floristas demostraron que por algo aquel jardín disfruta de la predilección del gran mundo habanero».

«El Encanto» y «El Fénix», alma de este magnífico triunfo, agradecen a los señores cronistas y a los visitantes a la Exposición sus finos elogios.

RECITAL DE ZENAIDA Y OHILDA VILLATE

Esta tarde, a las 5, tendrá lugar en el Auditorium de la Ciudad Escolar de Ceiba del Agua, un gran recital de poesía y danza por las señoritas Zenaida y Ohilda Villate, con un exquisito programa. El acto está patrocinado por el Instituto Cívico Militar y por el Director General. Profesores y Alumnos del Centro Superior Tecnológico.

HOY, EN LA HISPANOCUBANA

A las 10 a. m., en el teatro «Alcázar», conferencia por M. Altolaguirre sobre el «Poeta Garcilaso de la Vega».

El Encanto.

Nuevos maniquíes en nuestras vidrieras.

Desde ayer llaman la atención en las vidrieras de EL ENCANTO los maniquíes creados para representar las siluetas de verano. Son verdaderas obras de arte. Exquisitas interpretaciones de la silueta moderna, llenas de gracia y de belleza. ¡Véalos hoy mismo!

El Encanto

M.E.C.D. 2016

SECCION A

TELEFONOS:
Dirección. . . . M-3535
Jefe de Redacción M-1287
Sección de Sports M-7912

DIARIO DE LA MARINA

TELEFONOS:
Quejas M-7911
A. Clasificados . . M-7915

SECCION A

AÑO CVII — ACOGIDO A LA FRANQUICIA POSTAL — LA HABANA, DOMINGO, 30 DE ABRIL DE 1939 — EL PERIODICO MAS ANTIGUO DE CUBA — PAGINA DIECISIETE

...RES VAPORES DE CARGA Y CATORCE PESQUEROS SALIERON AYER RUMBO A ESPAÑA, DESDE EL PUERTO DE ROCKEFORT, EN EL QUE ESTABAN INTERNADOS

...s nacionalistas ...molestaron a la ...bajada de Chile

...o Primer Secretario de ...Embajada en Chile fué designado el señor Oliván

...RGOS, abril 29. (AP).— Los ...narios del gobierno de Fran... reiterado que es completa... incierto que los nacionalistas ...molestado a la Embajada de ...en Madrid, donde se han re... varios republicanos que tie... cuentas pendientes con la jus... nacional.

...funcionarios se negaron a co... las noticias referentes a que ...había pedido garantías para ...asilados en la Embajada.

...ha anunciado, mientras tanto ...el gobierno nacional ha desig... a Luis Olivan, que cuenta ac... ente 43 años, y es uno de los ...máticos más competentes, a ... como primer secretario de la ...bajada.

...ntía no se ha anunciado el ...bre del Embajador.

...inspector de las organizaciones de la juventud.

...LLADOLID, abril 29. (AP). Jo... Quitarte, uno de los fun... de Falange Española, ha si... nombrado inspector de las orga... nes de jóvenes.

...resó el general Moscardó de Berlín.

...RGOS, abril 29. (AP).—El ge... Moscardó, que ha regresado de ..., a donde fué para representar ...paña, en las fiestas que allí se ...aron con motivo del cumple... del Fuehrer, celebró hoy una ...vista con el ministro del Inte... señor Serrano Suñer, acerca de ...rma del pacto hispano-alemán ... promover las actividades de... ...s y la participación en los ...s internacionales.

...ncias concedidas por el Conde de Jordana, en Burgos.

...RGOS, abril 29. (Havas).—El ...ro de Estado, conde de Jor... además de conceder audiencia ...plomático italiano conde Pere... la Rocca, recibió hoy al em... de Italia; al general Mos... que acaba de regresar de Ber... donde asistió como jefe de la ...ción de España a las fiestas ...quincuagésimo natalicio de Hi... y a la princesa de Lichtenstein.

...DINERO
sobre alhajas
...tas de Ocasión a precios sin competencia.
...LA REGENTE
Neptuno y Amistad.

...ULTIMAS NOVEDADES EN LIBRERIA

...GISLACION NOTARIAL.—Nueva edición con notas y aclaraciones, por ...Dr. Ramiro Carbonell.
...a nueva edición de la LEGISLACION NOTARIAL contiene: ...Código Notarial de 20 de Febrero de 1929, con todas las modificacio... introducidas hasta el día.—La Ley Notarial de 17 de Diciembre de ...2 y los Reglamentos dictados para la ejecución de la misma Ley, ...plementados con los preceptos correspondientes de los demás cuer... legales.—El Programa para las oposiciones a Notarías.—La demar... ...ción notarial vigente y la Relación de los notarios en activo servicio ...la República.
...voluminoso tomo en 4o. rústica .. .. $ 3.00
...a misma obra encuadernada en media pasta 4.00
...encuadernada en pasta 4.50
...IA Y AGRICULTURA. (INSTRUCCIONES PARA OBSERVADORES ...LIMATOLOGICOS), por Manuel I. Mesa Rodríguez.
...ra de gran utilidad para los agricultores por la sencillez y claridad ...n que están expuestos los fenómenos climatológicos que influyen po... ...rcsamente en la agricultura y cuyo conocimiento es tan necesario al ...gricultor, como el conocimiento de la composición química de la tierra ... de los aperos de labranza. Para que la obra resulte de verdadera uti... ...ad práctica lleva inserta una gran cantidad de tablas de reducciones ...tomo en 4o. profusamente ilustrado, rústica .. .. $ 1.25
...GRAMAS DE CLASES PARA ESCUELAS RURALES, tipo B. C. D ... la escuela renovada por la globalización de estudios y LECCIONES ...E AGRICULTURA, por el Dr. José F. Martínez.
...stos Programas, escritos de acuerdo con las modernas teorías pedagó... ...cas, contienen la globalización o condensación de todas las discipli... ...s cuyo conocimiento exige el Curso de Estudios, distribuídas en SIE... ...E CENTROS DE INTERES.
...r medio de estos programas se destierra de la enseñanza el sistema ...inario, dando vitalidad a los trabajos que tienen un interés práctico ...ra el niño campesino.
...nque estos Programas han sido escritos para las escuelas rurales, ...mbién pueden utilizarse en las escuelas urbanas de un solo grado por ...ber sido preparados por grupos.
...ndo estos programas un guía para los maestros, ha de resultarles de ...an utilidad, pues con ellos se les ha de facilitar grandemente la en... ...anza.
...ecio del ejemplar en rústica .. .. $ 1.00
...ACION Y ORGANIZACION DE BIBLIOTECAS, por Alfredo Con... ...e. Contiene una nueva clasificación bibliográfica, un plano para hi... ...tecas modernas y otras 11 ilustraciones. 1 tomo en 8o. car... ...e .. .. $ 2.00
...AMOS DEL BIBLIOTECARIO UN PROFESIONAL, por Alfredo ...nsole. Contiene: Un programa de estudios para una escuela de bi... ...tecarios; una nueva clasificación bibliográfica para bibliotecas y li... ...rías; proyecto de legislación bibliotecaria argentina; los dos sistemas ...bliotecarios modernos. 4a. edición. 1 tomo en 8o. cartone .... $ 1.00
...TORIA ECONOMICA Y SOCIAL DE LA EDAD MEDIA, por Henry ...renne. Versión castellana.
...tomo en 4o. rústica .. .. $ 1.00
...NTRO DEL HOMBRE EN EL UNIVERSO.—Serie de conferencias para ...mostrar la libertad del hombre y el concepto moral y ético de la ...ncia, por Arthur R. Compton, premio Nobel de Física.
...tomo en 8o. rústica .. .. $ 0.80
...INVERSIONES INTERNACIONALES EN AMERICA LATINA.—Es... ...dios económicos, por Pablo M. Minelli. 1 tomo en 4o. rústica. $ 0.50
...DE DURAR EL CAPITALISMO?—Estudios sociológicos, por Frede... ...k Allen. Rústica .. .. $ 1.50
...ORIGENES DE LAS RELIGIONES.—Función social de las religio... ...s a la luz del materialismo dialéctico, por Lucien Henry. 1 tomo en ...rústica .. .. $ 1.00
...CIAS SOCIALES.—Introducción al estudio de las ciencias sociales ...argentinas, por J. Agustín García. 1 tomo rústica .. .. $ 0.50
...EN DE LA FAMILIA, DE LA PROPIEDAD PRIVADA Y DEL ES... ...DO, por Federico Engels. Nueva edición económica. 1 tomo en 4o ...rústica .. .. $ 0.50
...TODO DIALECTICO Y CIENCIAS HUMANAS A LA LUZ DEL MAR... ...ISMO.—Colección de artículos de Maublanc, Laberenne, Friedman, ...Halton, Cohen y Sauvageot. 1 tomo rústica .... $ 1.00
...LEYES DE LA VIDA SOCIAL, por el Dr. Antón Nystrom. En este ...ro trata su autor el problema sexual tan humanamente y tan hondo, ...e subyuga no sólo por la lógica rigurosa, sino también por su lumi... ...so sentido social. 1 voluminoso tomo en 4o. rústica .. .. .. $ 1.00
...MUERTE Y SU MISTERIO.—Estudio sobre la supervivencia, por Ca... ...lo Flammarión. 1 tomo en 8o. rústica .. .. $ 0.20
...OLOGIA DE LA LITERATURA HISPANO-AMERICANA.—Selección, ...mentarios, notas y vocabulario de Arturo Torres. 1 tomo en 4o. en... ...ernado .. .. $ 2.25

...A MODERNA POESIA — LIBRERIA CERVANTES
...o y Bernaza. Apartado postal 605. Ave. Italia 304. Apartado postal 1115

CULTURAL, S. A.
HABANA

SORTEO EXTRAORDINARIO DE MAYO 10
Primer Premio: $100,000
COMPRE AHORA ESTA FORTUNA CON UN BILLETE DE
LA DICHOSA
PRECIOS ESPECIALES A REVENDEDORES DE TODA LA REPUBLICA
Boletos de Beneficencia
SERIE 3-C.
Compañía Central
Envíos a vuelta de correo en todas cantidades.
OBISPO Y COMPOSTELA.—TELEFONO A-6770.—APARTADO 748.—HABANA

LA FLOTA COMPRENDE ESCUADRA NACIONAL Y LA JEFATURA DEL LITORAL DE LEVANTE

Para el cargo de Comandante General de la escuadra española es designado el almirante Manuel Moreu Figueroa

El litoral de Levante queda bajo la jefatura del señor Ramón de Agarino, Contralmirante. Se prepara la celebración del cuarto centenario de la Conversión del Duque de Gandía

BURGOS, Especial (P. C.) — El «Boletín Oficial del Estado» publica hoy, entre otras, las siguientes disposiciones:

Nombrando comandante general de la escuadra al almirante don Manuel Moreu Figueroa.

Derogando el decreto número 382 y desglosando el mando de la Armada en dos agrupaciones, que se denominará Escuadra Nacional y Jefatura del Litoral de Levante.

Nombrando jefe del litoral de Levante al contralmirante don Ramón de Agarino.

Disponiendo que el contralmirante don Francisco Moreno Fernández quede para servicios eventuales.

Dando normas para el Servicio Social de la mujer procedente de zona liberada.

Disponiendo que por las autoridades civiles y militares que autoricen salvoconductos a favor de particulares, ordenen que las solicitudes lleven un sello de Subsidio pro Combatiente con arreglo a la siguiente escala:

Salcoconductos válidos para 15 días, un sello de una peseta; salvoconductos para tres meses: un sello de diez pesetas.

Quedan exceptuados del sello los salvocoductos que tengan carácter oficial.

EL CUARTO CENTENARIO DE LA CONVERSION DEL DUQUE DE GANDIA

GRANADA. Especial (P. C.) — La Comisión municipal Permanente aprobó una moción del alcalde sobre la celebración del cuarto centenario de la conversión del duque de Gandía, proponiendo para ello que se restaure la cruz blanca donde la tradición señala como lugar donde Francisco de Borja decidió su vocación, consagrándose a Dios. Se acordó celebrar tal solemnidad el día 17 de mayo próximo.

También se tomó el acuerdo de hacer constar en acta la satisfacción de la Corporación por la llegada a nuestro suelo del hermano del fundador de la Falange, acordándose dirigirle a Miguel Primo de Rivera una felicitación cordial.

INCENDIO DE UNA FABRICA DE FIDEOS

CADIZ. Especial (P. C.) — Se declaró un incendio en la fábrica de fideos propiedad de don Luis Arroyo Crespo.

Las pérdidas son importantísimas, ya que se derrumbaron todas las techumbres de almacenes y otras dependencias, quemándose todas las existencias y maquinaria. Durante los trabajos de extinción resultaron lesionados tres bomberos, uno de ellos llamado Ramón Sánchez, con lesiones importantes en el ojo derecho.

Fueron curados en el hospital Mora

Esta es la segunda vez que dicha fábrica sufre los efectos de las llamas.

EN LA SEMANA ENTRANTE SE EXTENDERA LA HUELGA CARBONERA EN E. UNIDOS

NUEVA YORK ,abril 29. (AP.)—Para la semana próxima llegarán a una prueba suprema los Obreros Mineros Unidos y los patronos de la industria carbonera. Las negociaciones entre ambas partes están en suspenso, mientras se aproxima el momento señalado por los primeros para ir a la huelga. El jefe de la CIO, John L. Lewis, ha declarado que de cualquier manera se debe tomar una resolución que aclare las cosas. Se espera que para el jueves o viernes próximo, es decir, sobre el 4 o 5 de mayo, al cumplirse el plazo de quince días que para notificar el paro fija la ley, los mineros vayan a la huelga, sumando al movimiento ya iniciado en la zona de los Montes Apalaches, unos ciento cincuenta mil hombres, distribuídos por las cuencas carboníferas de catorce Estados. Solamente una gestión de última hora podrá evitar el conflicto.

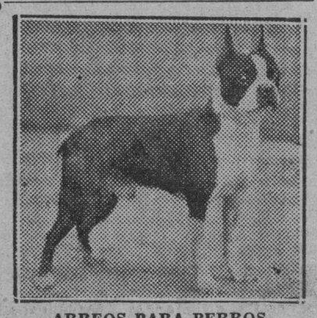

ARREOS PARA PERROS
Garrapatas, las mata
PHENO-DIP»
CASA GARCIA
AGUILA, 504.TEL. M-1936
HABANA

EL DEPORTIVO DEL CERRO PREPARA HERMOSA FIESTA

Dispuesto a reverdecer sus laureles en lo que a buenas fiestas se refiere, el «Club Deportivo del Cerro»—cuyos salones radican en la Calzada de su nombre, al lado del Club de Ferreteros—organiza regia matinee bailable para el domingo 7 de mayo, la que será amenizada por la gran orquesta de Raúl Valdespí y el sin rival septeto Gloria Matancera.

Teniendo en cuenta que dicho club ha sufrido grandes reformas, huelga suponer que la juventud se divertirá ampliamente. Los caballeros abonarán una limitada cuota. Las damas tendrán entrada gratis.

«LA CRUZ DE MAYO», BELLA FIESTA ANDALUZA, TENDRA EFECTO EN FECHA PROXIMA

El sábado seis de mayo celebrarán los andaluces, en su casa social, la fiesta de la Cruz de Mayo, con la alegría y el entusiasmo de siempre

Consistirá en un baile, amenizado por uno de los mejores conjuntos musicales de la Habana. Es una fiesta típicamente andaluza delante de la Cruz, con esa mezcla religiosa y pagana, que lo mismo inspira para rezar un padrenuestro que para cantar unas seguidillas gitanas.

Todos los artistas andaluces que están en estos momentos en la capital, han ofrecido tomar parte en esa fiesta, que tanto les recuerda las cruces de sus barrios en Sevilla o en Triana, que son como un canto a la primavera de los andaluces.

La Cruz de Mayo, según nos dice el Secretario del Centro, será exclusivamente para socios. Promete ser un verdadero éxito.

RUMANIA Y FRANCIA ESTAN DE ACUERDO SOBRE EL FRENTE CONTRA LA AGRESION, SEGUN BONNET

PARIS, abril 29. (Havas).—El Ministro de Estado Georges Bonnet anunció hoy después de una conferencia final con el ministro de Estado de Rumania Gregori Gafencu acerca de la formación de un frente de no agresión, que Francia y Rumania están de perfecto acuerdo

No se ha podido saber si Bonnet hizo presión para que Rumania acep

No se conocen las causas del cierre de la frontera española con Francia en la zona que corresponde a Perthus

Ha sido reorganizado y ampliado el servicio aéreo desde Barcelona al Marruecos español. La escala que se hacía en Salamanca fué sustituída por otra que se hará en Madrid

BARCELONA, abril 29. (Havas).—Ha sido ampliado el servicio aéreo de Barcelona a Tetuán (Marruecos), sustituyéndose la escala de Salamanca por la de Madrid. Será prestado por la Compañía Ibera. También se ha convenido con las autoridades portuguesas, que el servicio aéreo de Lisboa a Berlín haga escalas en Salamanca y Madrid.

Los alemanes de Barcelona celebran la fiesta nacional-socialista del primero de mayo

BARCELONA, abril 29. (Havas).—Los miembros de la colonia alemana residente en Barcelona, han resuelto celebrar la fiesta del primero de mayo, una de las del calendario oficial nacional socialista.

Hoy llegó a esta ciudad Von Obernitz, delegado de la Sección Extranjera del partido nacional-socialista alemán, que asistirá, en representación de éste, a todos los actos organizados.

A bordo del torpedero italiano Pegaso, arribó a Barcelona el profesor Zanotti, quien esta noche dió una interesante conferencia sobre la nueva y la antigua Italia. Asistieron el jefe de la Misión Naval Italiana en Barcelona, el de la base legionaria, la tripulación del Pegaso y las autoridades civiles de la ciudad.

Regresan a España diecisiete vapores españoles que estaban en Rochefort (Francia)

ROCHEFORT, Francia, abril 29. (Havas).—Tres vapores de carga, de poco tonelaje y catorce pesqueros, salieron hoy de este puerto, con sus tripulaciones, enviadas desde España ,en dirección a puertos de la península. Quedan en Rochefort varios vaporcitos pesqueros, cuya salida depende del pago de los armadores de los gastos causados durante su prolongada estancia en este puerto.

Misa en sufragio de las almas de los sacerdotes madrileños víctimas de la guerra

MADRID, abril 29. (Havas).—El obispo de Madrid-Alcalá, monseñor Eijo, celebró hoy misa en la iglesia de San José, a la entrada de la Gran Vía ,en sufragio de las almas de los sacerdotes de la diócesis madrileña que fueron víctimas de la guerra civil.

Llegó a Francia el diputado comunista que no pudo huir de España

CERBERE, Francia, abril 29. (Havas).—Hoy llegó a esta población fronteriza el diputado a la Cámara francesa, de filiación comunista, M. Tillon, el que estuvo detenido varias semanas en Alicante, donde lo sorprendió el triunfo nacionalista.

Está cerrada la frontera franco-española, por Le Perthus

PARIS, abril 29. (Havas).—El corresponsal de Le Journal en Perpiñán, informa hoy que las autoridades españolas cerraron la frontera, por Le Perthus, sin que se sepa el motivo de la medida.

EL NACIMIENTO DE CASTILLA

«La política sin historia carece de raíces; la historia sin política carece de frutos», ha dicho un autor inglés. El Imperio español renaciente tiene sus raíces en la España de los Reyes Católicos y en ella se inspiran las jerarquías del Gobierno, teniendo en cuenta que figuran entre estas jerarquías desde el Caudillo hasta el más joven de los flechas porque si el primero manda indiscutiblemente en todos los sespañoles, el flecha manda en su propia actividad, para imponerse a sí mismo el deber de educarse, avalorando su persona en los aspectos moral, intelectual y físico, hasta llegar a convertirse en un hombre honrado sano de cuerpo y de espíritu, con capacidad para desempeñar el cometido que se le asigne teniendo en cuenta que todas las clases de trabajo son igualmente necesarias y honrosas, siendo igualmetne meritorio cuanto se haga inspirándose en el principio de servicio por España.

La Reina Católica Isabel I tuvo un reino de Castilla beredado de sus mayores, donde pudo aplicar sus altas dotes de gobernante, y en unión de las tierras que aportó su esposo y las que entre ambos conquistaron, formar la España grande, una y libre; pero antes hubo otro rey, Alfonso I de Asturias, llamado también «el Católico», que gobernaba su pequeño Estado por herencia de Pelayo el de Covadonga, de quien era yerno, hacia la mitad del siglo VIII. Aprovechando las desavenencias que se produjeron entonces entre los árabes y los berberiscos, que dominaban en la mayor parte de la península, en el año 751 salió de sus montañas, seguido de un cuerpo de caballeros, cayendo como un rayo exterminador, auxiliado por los muzarabes, o sea los cristianos que habían permanecido en las tierras conquistadas por los árabes, los cuales le prestaron ayuda muy eficaz en forma semejante a la que han prestado actualmente los buenos españoles que se encontraban en la zona roja y formaron lo que nuestros enemigos llamaban «la quinta columna»; llegó en su cabalgada hasta la desembocadura del Duero y a las cumbres del Guadarrama en un corto número de campañas victoriosas logrando ocupar gran número de ciudades y pueblos fortificados, cuyos habitantes cristianos se apresuraron a entregarlas, recibiéndole con el mismo júbilo con que se reciben actualmente a las tropas de Franco en todos los lugares que se van recuperando.

Como consecuencia de estas victorias, la España cristiana y libre del Norte se extendió hasta los ríos Duero, Ebro y Arga, retrocediendo los sarracenos hasta los ríos Mondego y Tajo y convirtiéndose en plazas fronterizas de los moros la de Coimbra sobre el Mondego; las de Coria, Talavera y Toledo, sobre el Tajo, Guadalajara, sobre el Henares, y Tudela y Zaragoza, sobre el Ebro.

Pero Alfonso I el Católico era tan prudente gobernante como había sido capitán audaz, y comprendiendo que no contaba con fuerzas suficientes para guardar tan extensos territorios contra nuevas invasiones de musulmanes, resolvió no agregar a sus dominios más que la Galicia por occidente, fortificando para ello las plazas recién conquistadas de León y Lugo, y por levante agregó también a Asturias la Cantabria, que se extendió hasta los confines de la Rioja naciendo entonces una aldea a orillas del Arlanzón, protegida por un castillo que entonces se empezaba a construir sobre un alcor, y que más adelante, acrecentada por Diego Porcelos, tomó el nombre de Burgos, llegando a ser cabeza de Castilla, y ahora los azares de la guerra la han convertido en capital de la España liberada.

Todos los cristianos que habitaban las tierras que fué preciso abandonar prefirieron retirarse unos a Galicia y otros a Asturias y Cantabria, que de este modo llenaron de población y prosperidad muchos parajes hasta entonces incultos y desiertos.

Los cristianos al retirarse arrasaban las poblaciones, destruían las antiguas calzadas romanas, talaban los cultivos y se llevaban las reliquias sagradas, las alhajas y ornamentos del culto, a la vez que sus riquezas, muebles y ganados, quedando una zona de tierra estériles a modo de ancho foso entre los cristianos y los musulmanes, constituida por los llamados campos góticos, entre los ríos Duero, Esla, Pisuerga y Carrión.

Entonces recibió el nombre de Castilla la parte de tierras llanas que desde la cordillera cantábrica se extiende por el Sur hasta el Duero y que antes se había llamado Barduna, según dice el cronicón de Alfonso III con las palabras siguientes: «Bardulia que nunc apellatur Castella», y poco después los moros la conocían también por este nombre, como se desprende del documento extendido por Abderramán I en Córdoba a tres del año 142 30 de octubre de 773), cuyo documento dice lo siguiente:

«Carta de seguro y paz otorgada por el rey Abderramán a los patricios, monjes, príncipes y demás cristianos españoles de la gente de Castilla. Otorgámosles seguro y paz obligándose a no quebrantarla mientras ellos paguen un tributo que el documento especifica, figurando en él la entrega de un cierto número de armaduras, cascos y lanzas que debían forjar para los moros los «ferrones» de Vizcaya».

Este documento demuestra además cómo antes de transcurir treinta años desde la conquista y subsiguiente abandono de estas tierras por Alfonso I., volvían a estar pobladas y cultivadas al amparo de unos castillos que se iban construyendo por los Adelantados de frontera para la protección de los labradores, los cuales supieron hacerse respetar del poderoso Abderramán hasta el punto de que les otorgó el tratado de paz antes citado, aun cuando fuese en calidad de feudatarios.

Lo referido constituye un ejemplo que pone de manifiesto cómo los hombres de la naciente Castilla poseían una gran tenacidad para el trabajo, sin desmayar ante las situaciones más desfavorables, y merece ser imitado por los actuales españoles que después de permanecer en la zona roja se vieron obligados a pasar al extranjero y ahora regresan con carácter de refugiados Su temple de españoles ha de ponerse de manifiesto al reanudar su labor, intensificando la producción del suelo en que se instalen para contribuir a la prosperidad de la futura España imperial.

Miguel Ribas de Pina,
(C. de la R. Academia de la Historia).

JAMAICA VENDERA TODO EL AZUCAR DE ESTA ZAFRA

KINGSTON, abril 29. (AP).—Noticias recibidas por el cable desde Londres indican que a Jamaica se le permitirá la exportación de todo el azúcar de la presente zafra.

ALUMNOS QUE TRIUNFAN EN EL PLANTEL ASTUR

Gustosos ofrecemos la relación de alumnos de las clases diurnas de las «Escuelas Jovellanos» a quienes corresponde figurar, por su aplicación y conducta, en el «Cuadro de Honor» durante la semana comprendida del 28 de abril al 5 de mayo.

NIÑAS

Aula 1a. Manuela Rodríguez, Yolanda Veiga, Adelina López.

Aula 2a. Josefa Martínez González, Rafaela Cantor Wainstein, Aida Trabanco González.

Aula 3a. Olga Valle Loredo, Celia M. Rico García, Minerva López Hernández.

Aula 4a. Angela Campa Moreno Berta Plison Pascek, Concepción Peláez.

Aula 5a. Gladis Saco Muñoz, Sara Navía Valdés, Yolanda Lagarza del Haya.

Aula 6a. Rosario Méndez, Zoila San Martín, Marta Martínez.

NIÑOS

Aula 1a. Eduardo García Díaz, Pedro Aguiar Feijó, Carlos Varacoa Lago.

Aula 2a. Carlos Manuel Varela, Angel Sierra, Armando Bustalo.

Aula 3a. Fermín de la Fuente, Gerónimo Paseriro, Pablo Fernández.

Aula 4a. Guillermo Amado, Osyaldo Méndez, José López.

Aula 5a. Francisco Solís, Enrique Méndez, Raúl Hernández.

Aula 6a. Raúl Cabrera, Ulises Fernández, Eduardo Ramos.

VARIOS GRADOS

Josefina González, Carmen González, Josefina Pereira.

Pilar Méndez, Oilda Meva, Argentina Veiga.

Antonia Fernández C., María J. Samalea, Julia Rodríguez.

Juan Peláez, Antonio Cakuo.

Fernández Cortés, Cirilo M. Mayo, Manuel F. Fernández.

José Fernández, Antonio Feo y Carlos Capo.

Estos son los
ATLETICOS
(marca de fábrica de nuevos calzoncillos)
AJUSTE PERFECTO
CON Y SIN ELASTICO
CIERRE MONTADO
PIERNAS CORTAS
ANCHOS Y COMODOS
Una prenda práctica en su uso, económica en su costo. - Nueva en su diseño, nueva en su confort. En poplines blancos o de colores.
SOLAMENTE SON ATLETICOS
CUANDO LLEVAN UNA DE ESTAS MARCAS
atléticos NORTON
ATLETICOS Marvin

POR $16.00 SE GANARA LOS $100,000
Del sorteo ESPECIAL de Mayo 10, si compra un GALLO TAPADO en
EL GATO NEGRO
Atención inmediata a pedidos del interior de la República y COTIZACION ESPECIAL a revendedores de toda la Isla.—Consulten.
BOLETOS DE BENEFICENCIA, de la Serie 3-C, tenemos en todas cantidades.
ORO: Compramos y vendemos en cualquier cantidad.
Cacheiro y Hno. -- EL GATO NEGRO
Obispo, 307.—Telégrafo, «Cacheiro».—Teléfono: A-7780.—Apartado, 424.
Obispo y Aguiar: M-4017.—Galiano y Zanja: M-4298.

Para España
Si necesita mandar algo a sus familiares, no olvide que tenemos especialidad en telas de lana, algodón y lino para vestidos de señora.
Para niñas y niños tenemos mucho donde escoger: Medias, Bufandas, Sweaters, Mantas, Camisetas y Camisas de todos precios.
En Seda solo se pueden enviar medias y artículos de punto.
Si Ud. nos hace la compra nos encargamos de correr todos los trámites y despachar los paquetes sin cargo adicional alguno.
Hacemos los paquetes de seguridad forrados con loneta.
Rapidez, Seguridad, Garantía
Bazar Inglés
GALIANO Y SAN MIGUEL

GRAN VINO
GOLIATH
PODEROSO EXTRA RANCIO
UNICO GENUINO
FAMOSO DESDE 1920.
Distribuidores: José Arechabala, S. A.

HOTEL SARATOGA
Durante la estación de Verano este Hotel ha hecho una gran rebaja, tanto en sus habitaciones como en el servicio de comidas, helados, cocktéles y refrescos.
Especial servicio de Table d'Hote y Carta, amenizado por una gran Orquesta de Señoritas.
EL PREDILECTO DE LAS FAMILIAS DEL INTERIOR

DR. MANUEL VILLAVERDE
De las Universidades de Madrid y de La Habana.
Médico de la Clínica del Profesor Gregorio Marañón, de Madrid.
Medicina General Secreciones Internas. Consulta previo turno.
Teléfono F-3532.—Calle 17, número 11.—Vedado.

M.E.C.D. 2016

HOY Y MANANA HABRA BUENAS PELEAS DE BOXEO DE LOS GUANTES DE ORO

Pepito Agüero, Nodarse y Gustavo Vollmer, ganaron en el tennis

SPORTS — DIARIO DE LA MARINA — SPORTS

PAGINA DIECIOCHO — LA HABANA, DOMINGO, 30 DE ABRIL DE 1939 — AÑO CVII

TOPICOS FUTBOLISTICOS

—Centro Gallego y Juventud Asturiana, en gran match.
—Reaparecerá esta tarde Magriñá con el Iberia.
—Algo de la Liga Inter-Colegial e Inter-Institutos.

Por «PETER»

Las actividades balompédicas comenzarán hoy muy temprano en el Campo Cerveza Polar. En horas de la mañana se celbrará el match de Racing y Nacional, y es un partido de gran atracción, porque el Racing como se sabe, «huele a Campeón», y el Nacional es un conjunto peligroso y amigo de hacer daño.

Montesinos será el referee de este match mañanero.

Después jugarán Universidad y Luyanó, match que estará a cargo su arbitraje de Tapia.

Por la tarde, que será cuando los aficionados tendrán la mejor parte, se inicia el cartel con el match de Onital y Betancourt, siendo el referee de este juego inicial Juan Naya.

Después tendrá lugar el match de la emoción entre Juventud Asturiana y Deportivo Centro Gallego. Los eternos rivales. José Dunjó será quien aguantará los ímpetus de los muchachos en este encuentro, que, como todos los anteriores, será de una gran rivalidad. Los asturianos van dispuestos a vencer a los gallegos. Y los hispanófilos todos, ambicionan igual cosa. Lo que es en la glorieta, van a tener hoy muchos adversarios los Campeones Nacionales.

Finalmente jugarán Deportivo Puentes Grandes e Iberia. Guardia será el árbitro de este match estelar. En dicho encuentro, que también será de gran interés, ya que estos son los dos equipos triunfadores, y por margen, del pasado domingo. Además, en el Iberia aparecerá Magriñá como atleta, y Polo, el ex árbitro, como sucesor de Juan Luqué.

Teniendo en cuenta que ya terminaron los campeonatos de las Ligas Intercolegial e Interinstitutos y que los tres programas que quedan son suspendidos, se ha decidido seguir ofreciendo los encuentros repartidos como hasta ahora, es decir, dos de la Liga Intercolegial los martes con uno de los Institutos y viceversa los viernes.

Por ese motivo el cartel que anunciamos ayer ha sido desechado por los ejecutivos de las dos Ligas antes mencionadas, acordándose el siguiente programa para pasado mañana, martes, por la noche, en el Campo de la Beneficencia:

8:30: Gregg Academy vs. Jovellanos.
9:45: Instituto de Marianao vs. Instituto del Vedado.
10:45: Unión 50 vs. Concepción Arenal.

Todos estos encuentros tienen un interés extraordinario, tenida cuenta que el choque de Jovellanos y la Gregg es el anulado por la Federación y que le había sido otorgado al primer conjunto por forfeit.

El partido de los Institutos no puede ser de mayor importancia. Se trata de los dos equipos que más han lucido en los últimos programas, gracias al esfuerzo de los nuevos entrenadores Vila y Pito. Estos muchachos han hecho reaccionar los conjuntos en cuestión y es de esperarse qut libren una batalla formidable pasado mañana.

El Unión necesita ganar o empatar para irse delante del Yara, con cuyo grupo de atletas se encuentra en el segundo puesto.

Para que nuestros lectores se den cuenta de la transcendencia de estos partidos, vamos a ofrecerle a continuación los estados de los Clubs en ambas Ligas.

Estado de los Clubs de la Liga Intercolegial.

	J.	G.	E.	P.	GF.	GC.	P.
Academia Soto	10	8	0	2	21	4	16
Unión 50	8	5	1	2	14	3	11
Academia Yara	9	5	1	3	8	5	11
Gregg Academy	9	4	1	4	9	10	9
Concepció Arenal	9	1	2	6	3	23	4
Jovellanos	8	1	1	6	3	12	3

Estado de los Clubs de la Liga Interinstitutos

	J.	G.	E.	P.	GF.	GC.	P.
Vébora	9	7	0	2	15	5	14
Güines	9	6	0	3	17	5	12
Marianao	8	4	1	3	8	8	9
Artemisa	9	3	2	4	9	9	8
Habana	9	3	1	5	6	11	7
Vedado	8	1	0	7	1	18	2

Nota: En el estado de la Liga Intercolegial se ha tomayo ya en consideración el encuentro anulado por la Federación entre Jovellanos y Gregg. También es interesante hacer constar que el ejecutivo de la Liga Interinstitutos está estudiando tres protestas que le han sido presentadas: dos por el Artmisa por sus juegos con el Víbora y una del Marianao por su partido con el Habana.

BASE BALL AMATEUR
SEALADOS PARA HOY

He aquí los juegos de base ball amateur señalados para esta tarde por la liga Nacional:

HOY DOMINGO DIA 30

En Cubaneleco Park:
1:45—Regla vs. ADC.
4:00—Marina vs. Loma.

En el Vedado Tennis:
1:45—Vedado vs. Cubaneleco.
4:00—Pilar vs. Cárdenas.

En el Stadium Caribe.
1:45—Fortuna vs. Yara.
4:00—Atlético vs. Universidad.

El Cienfuegos hará su única visita de laño a Hershey y el Artemisa irá a San Antonio de los Bakos para jugar con el Artesano.

LUNES: MAYO 1

En el Vedado Tennis:
1:45—Cubaneleco vs. Pilar.
4:00—Yara vs. Vedado.

En la Universidad:
1:45—Fortuna vs. Universidad.
4:00—Loma vs. Artesanos.

En la Tropical:
1:45—Regla vs. Atlético.
4:00—ADC vs. Teléfonos.

El Deportivo de Cárdenas hará un buen viaje a Cienfuegos y el Hershey trabajará en Artemisa.

INAUGURARAN EL MARTES LA CANCHA DE SQUASH-TENNIS

Definitivamente se ha señalado el martes nueve de mayo, para la inauguración de la magnífica cancha de squash que ha sido acondicionada en el Palacio de los Deportes, correspondiendo a la Asociación Atlética Femenina de Cuba, el honor de que sus atletas, lleven a efecto la primera competencia en dicho lugar.

El campeonato junior de doubles, quedará inaugurado esa noche, correspondiendo jugar a Mara Gil y Marta Larrazábal, frente a María de los Angeles Hierro y Elena Cristóbal, el primer partido de una serie de tres, en que se decidirá el título de campeonas.

Sin embargo, como se trata de un programa inaugural, Ana Julia Gil, comisionada de squash de la Asociación Atlética Femenina, en combinación con Alberto Collado, asesor de la Dirección General de Deportes, combina una serie de partidos muy interesantes y que agradarán mucho a los fanáticos.

En sus deseos de hacer una completa divulgación de este deporte, la Asociación Atlética Femenina de Cuba y la Dirección General de Deportes, han decidido que el programa inaugural sea absolutamente gratis, requiriéndose solo solicitar la correspondiente invitación que pueda obtenerse en las oficinas de cualquiera de los dos organismos.

La Banda de la Beneficencia, cedida gentilmente por el Dr. Julio C. Portela, amenizará este acto.

AMATEURS ACES Por DAN

—Los partidos de squash.
—Se darán el miércoles.
—Junta de track, hoy.

La lluvia detuvo la celebración de los partidos de squash del viernes en el Miramar Yacht Club... Y como mañana es día de fiesta, día grande de los obreros, la lucha no se reanudará hasta el miércoles por la noche, cuando Luis Duthil cruzará su racket con Caliava, del Miramar Yacht Club... Alguien nos ha preguntado quiénes son los cuatro mejores catchers que hay actualmente en el amateurismo... La pregunta es demasiado prematura, debido a que la campaña apenas si ha comenzado y muchos catchers han sido vistos en acción en los primeros desafíos; pero puede afirmarse que entre los primeros hay que catalogar siempre a Fleitas, del club Hershey... José Antonio Reguera, del Regla y Cabrera del Cubaneleco... Los demás se verán luego... Filiberto Rivero, que ganó las justas de velocidad celebradas ayer en el track meet universitario, es hermano del popular anunciador del Vedado Tennis Club.

Ayer se rumoraba que el Miramar Yacht Club no piensa concurrir al campeonato de dobles femeninos de squash de la AAFC... Y se discutían las causas... Nosotros entendemos que los altos oficiales del club caletero deben hacer todo lo posible porque esa retirada no se produzca, pues causaría muy mal efecto... Se están haciendo apuestas ya para el match Agüero-Nodarse que se cree se ofrecerá en los semi-finales del campeonato nacional... Esto es, si Jorge Cancio no le juega una mala pasada al activo Secretario del Comandante... Eneas Muñoz es un team de track ambulante... Ayer ganó cinco competencias en la Universidad y terminó la tarde «fresco» para seguir luchando...

Jorge Escobar, uno de los buenos atletas cubanos, se torció un tobillo en el salto largo, pero, aún así aparecerá en el Carnaval Atlético de la Unión... Germán Alvarez, en cambio, será una pérdida total y esto es una lástima, pues el joven estaba en condiciones para los burros... Ayer se vieron distintas lesiones en el Stadium Caribe... Manolo Ramírez se lastimó una pierna, Escobar y Germán tuvieron sus dificultades, y Tiburón Morales, se enterró los pinchos... Mientras, Eneas se cubría de gloria y Blanquita Rodríguez ganaba distintos primeros lugares en los eventos femeninos.

Hoy por la mañana se reunirán en el local de la Unión Atlética de Amateurs los delegados de los clubs interesados en el Carnaval Atlético... El mitin está fijado para las diez y media de la mañana... El Club Naval espera grandes cosas de Antonio Pérez, Giraldo Casanovas, Mario Cruells, Pedro Hernández y Oscar Gispert y Conrado asegura que sus muchachos darán un fuerte dolor de cabeza a los Caribes de la Universidad... Hoy y mañana tendremos concurrencia grande en la playa y el Náutico vestirá, como siempre, sus mejores galas... Mañana se hará la inauguración oficial de la temporada, celebrándose grandes partidos de hand ball en la playa.

La justa de base ball del Big Five comenzará en la última semana del mes de mayo... Pero, antes se hará un esfuerzo para llevar adelante el segundo campeonato inter sociedades organizado por la Comisión Atlética Universitaria... El doctor Argudín, secretario de la Liga, nos ha pedido ayer que citemos por este medio a los siguientes señores: doctor Santiago Rodríguez, Joaquín Cristofol, doctor Rafael Bandujo, Guillermo Cowley, doctor Horacio Alonso y Octavio Jordán, para la reunión que tendrá lugar el martes, día 2 de mayo, en las oficinas de la Comisión Atlética Universitaria... Se espera que el Casino Español y el Miramar Yacht Club que estuvieron unidos a la Universidad en esta competencia, el año pasado, tomen nuevamente parte en el campeonato que se prepara.

HOY DOMINGO Y MAÑANA LUNES HABRA MUY BUENOS PROGRAMAS DEL CAMPEONATO DE LOS GUANTES DE ORO EN LA CRISTAL

Pincho Gutiérrez presentará dos magníficos carteles, pero en el del lunes habrá más interés, ya que se presentarán tres grandes encuentros a 5 rounds. Reaparición de Sanguily

MAÑANA, LUNES: MARIO MORALES Y PEDRO POEY

Dos programas del campeoanto de los «Guantes de Oro», se celebrarán hoy domingo y mañana lunes, en el ring de la Arena Cerceza Cristal. Los aficionados a las peleas amateurs tendrán oportunidad de presenciar dos magníficas veladas de puños, pues en el cartel dominical, Luis Felipe Gutiérrez ha confeccionado trece interesantes encuentros si por casualidad falla alguna. Que este es el motivo por el cual siempre se conciertan más de diez encuentros, porque entre amateurs no hay la misma seguridad que entre los profesionales, ni se puede tener con aquéllos, tampoco, las mismas exigencias.

Esta noche habrá tres star-bouts, a cinco rounds, y en el turno estelar serán contendientes Rogelio Martínez, de la Academia Nacional y Raúl Sanguily atleta libre, que hace su reaparición. Sanguily es boxeador Olímpico, y se propone conquistar una faja en la justa de este año, porque quiere coger su chance, si como se dice, los Campeones de este año, van a contender contra los de Nueva York.

Los otros dos encuentros serán entre Miguel Acevedo y Jesús Riverón y el de Benigno Acevedo y Guillermo Morejón.

De las diez peleas anunciadas a tres rounds para esta noche, vamos a destacar las más interesantes, es decir, las que seguramente despertarán más entusiasmo entre los aficionados, ya que se cruzan las sedas de distintas Cuadras: Raúl Valdés, del Marianao Social contra Lino García, del Sanguily Stable; Jesús Padrón, de la Academia Nacional, contra el atleta libre, Pastor González; Manuel Navarrete, del Vedado, contra Raúl Montalvo, Libre; Eduardo Catané, de la Ruta 19, contra José Luis Sosa, de la Academia; José R. Alvarez Mora, del club Naval, contra Antonio Rodríguez, de la Academia y Carlos Roque, de Camagüey, frente a Serafín Verdugo, de la Academia.

El lunes habrá un programa bueno y conviene que esto lo retenga el aficionado, ya que mañana no habrá periódicos. Una docena de peleas, nueve de las cuales serán a tres rounds. Y en los tres turnos finales, a cinco rounds, se brindarán tres peleas a cual de ellas más interesantes. La primera del programa será de Sergio Nápoles, el chiquillo de «Guarina» contra Bonifacio Sandoval Nápoles es uno de los más populares boxeadores, y también uno de los que más simpatías goza, por su manera de pelear que no es nada de técnica, pero en la que se advierte siempre un gran amor propio y mucha valentía.

Otro de los encuentros será ntre Roberto Martínez, de la Ruta 19 y Luis Díaz Cruz, de la cuadra de San Juan de Dios, pelea que ha despertado una gran rivalidad entre los simpatizadores de ambas cuadras. Y por último, la sensacional pelea de Pedro Poey y Mario Morales. Mario ha estado atendido en su entrenamiento por Juan Oliva y su hermano Sixtico. Pero Paey, por su parte, que sabe todo esa, no se ha preocupado porque él, mejor que nadie, sabe como se encuentra de punch.

El encuentro de Pedro Poey y Mario Morales el lunes será un gran acontecimiento.

SIGUEN REPARTIENDO EL FOLLETO DEDICADO A LOS UMPIRES DE PELOTA

Continúa repartiéndose, como si fuese pan caliente, el interesante folleto que ha dedicado la D.G.N.D. a los umpires, para ayudarles en el mejor desempeño de sus funciones.

De todas partes de la Isla han llegado peticiones, y muchos de los que lo han leído ya han expresado su aprobación al mismo. Amado Maestri, uno de los mejores umpires que hay actualmente en Cuba, lo ha calificado de extraordinario. Puyans admite que «es lo que necesitaban los árbitros par aperfeccionar su labor». Raúl Atán, Kiko Magriñat, Isidro Ruiz, S. Gutiérrez, en fin, casi todos los umpires que trabajan en nuestros campeonatos oficiales lo aprueban como bueno y esto representa un triunfo más para la D. G. N. D. que ideó la confección del folleto, llamado «Manual del Nmpire», en una esperanza de hacer más firme la actuación de los jueces del base-ball.

Todo umpire que no haya recibido aun el libreto puede dirigir su solicitud a la Dirección General Nacional de Deportes, enviando su domicilio. Las peticiones pueden dirigirse a Pedro Galiana, Asesoría de Base-Ball Amateur.

GRANDE
INYECCION "G" GRANDE
Cura de 1 a 5 días las enfermedades secretas, por antiguas que sean, sin molestia alguna.
ES PREVENTIVA Y CURATIVA

COMENZARON BIEN LOS ASES EN LA JUSTA DE SINGLES

También jugaron ayer, pese a la lluvia, los boys de la justa colegial de tennis

(Por Luis Moreno)

El torneo por equipos convocado por la Federación Atlética Intercolegial de Cuba prosiguió ayer tarde en los courts del Ferroviario y de nuevo ambos equipos, La Salle y la Progresiva, de Cárdenas, dividieron honores ante una buena concurrencia.

En esta serie final se está desarrollando un buen tennis y prueba de ello es el resultado de los encuentros celebrados hasta ahora. El jueves en Cárdenas hubo una honrosa división de honores y ayer tarde Alfredito Alberú, uno de los mejores prospectos colegiales del momento, derrotó a Humberto Garriga con score de 6x3 y 6x3, mientras que el otro Humberto, Fariñas, de la Progresiva, hacía empatar la serie a dos matches cada uno al derrotar a Ricardo Ramírez de Arellano con score de 7x5 y 6x3.

El partido decisivo, o sea el de dobles se jugará el martes o jueves próximo y se espera la contestación de la Progresiva. Este partido se jugará probablemente en los courts del Cubaneleco.

Un gran éxito se ha anotado la Federación y su delegado Bebo Sánchez Romero en esta serie por equipos, a la q. seguirán inmediatamente los campeonatos individuales por categorías.

El martes próximo comienza una serie particular entre los equipos del Baldor y La Salle sin categorías, es decir, que pueden competir desde los menores de 14 hasta los juniors. Los courts del Ferroviario serán testigos de esta nueva e interesante serie que servirá para inyectar entusiasmo a los muchachos por el difícil deporte del tennis.

El campeonato nacional en la máxima categoría comenzó ayer tarde en los flamantes courts del Vedado Tennis Club.

Los favoritos triunfaron en toda la línea y los fanáticos que asistieron a la inauguración del torneo disfrutaron de una tarde deliciosa, viendo desfilar ante sus ojos a las más sobresalientes estrellas de nuestro tennis nacional.

El campeón nacional Pepito Agüero no tuvo problemas en su encuentro contra Recalt y le ganó 6x0, 6x1 y 6x0. B. Lenz le ganó al inglesito Eric Williams 6x4, 6x2 y 6x1. Lorenzo Nodarse para hacer patente su formidable forma de este año apabulló a Panchitín Ortega con score 6x0, 6x2 y 6x1. Jorge Cancio derrotó a S. Vicente 6x3, 7x5 y 6x1. Juan J. Hidalgo, el novel cienfueguero derrotó al Dr. Panchón Borges 6x3, 6x1 y 6x2. Joffre Etchevarry volvió a la vida y derrotó sensacionalmente al Universitario Gustavo Huber 6x1, 6x0 y 6x4, mientras que el ex-campeón nacional Ricardo Morales le ganó a Le Bienvenú 6x4, 6x2, 6x2.

Hoy por la mañana jugarán los partidos que no se celebraron ayer por la tarde y además Vollmer, que hace su come-back, jugará contra Guerra, Conill contra Lenz, Daly contra Ostermayer y P. Duquesne contra Chaumont.

Además comenzarán los dobles señalados que son:

Morales-Nodarse contra Hermanos Vicente, Agüero-Cancio contra Hidalgo-Huber.

Una buena concurrencia se espera para estos próximos partidos correspondientes al máximo torneo de la Federación Cubana de Lawn Tennis de Cuba.

¡Y el tennis continúa su marcha!

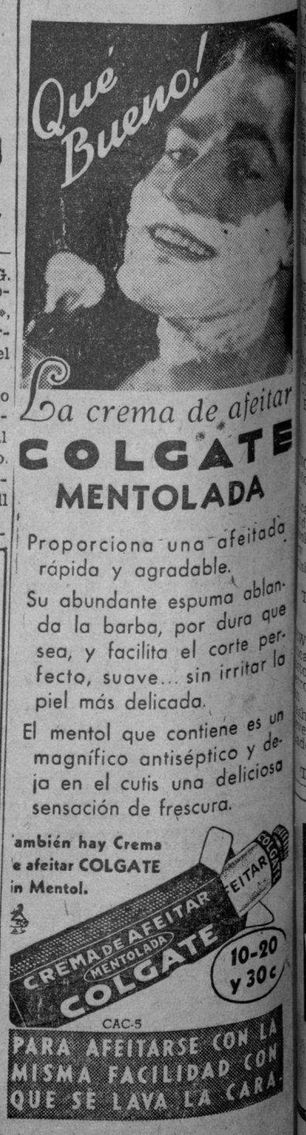

ESTA NUEVA GOMA PARA MAS PRONTO Y CON MAYOR SEGURIDAD

● En su parte exterior la nueva Goodrich Safety Silvertown lleva la sorprendente Banda Rodante Salva-vidas, que le permite parar más pronto y con mayor seguridad en los caminos húmedos. En su interior lleva la famosa Capa Dorada para su protección contra reventones a grandes velocidades.

COMO ACTUA LA BANDA RODANTE SALVA-VIDAS
● Sus interminables barras en espirales actúan como una batería de limpiadores de parabrisa, barren el agua hacia los lados y la propelen por entre sus profundas ranuras, dejando el CAMINO SECO para que la goma se adhiera a la superficie.

SIN COSTO ADICIONAL
● Muchas gomas cuestan más pero ninguna otra, irrespecto de precio, podrá darle esta doble protección contra patinazos y reventones. Resguarde su vida equipando su automóvil con gomas Goodrich Safety Silvertown.

La Nueva Goodrich Silvertown de Seguridad

REFRIGERACION ELECTRICA MODERNA. TODO A LA VISTA DEL CLIENTE.

BAR Y RESTAURANT
"EL JARDIN"
LINEA Y C, VEDADO. TELEFONO F-6070.

Presenta la más moderna FUENTE DE SODA. Exquisitos helados elaborados en la casa.
Comidas a la Carta y Table d'Hote especiales de $0.75 y $1.00.
Pastelería y dulces finos hechos por el mejor repostero de la Habana.
Frutas extranjeras y del país, siempre frescas y heladas.
Al pasar por la Esquina del Fresco, LINEA y C, detenga su máquina y quítese el calor refrescando con nuestros sabrosos refrescos y helados.
SERVICIO RAPIDO A DOMICILIO

ORIENTAL PARK - Marianao
Carrera-Homenaje a la "C. T. C."
LUNES 1o. DE MAYO
ENTRADA GRATIS a todos los miembros de la "C. T. C." y de todas sus filiales, siendo único requisito la presentación del carnet a la Comisión de Puertas. Además tendrán derecho SIN PAGO ALGUNO A
UN PREMIO DE $100.00
Que se otorgará al que acierte los números de los tres caballos que lleguen 1o., 2o. y 3o. en la carrera-homenaje a la "C. T. C." y si fueren más de uno los afortunados se dividirán entre ellos los $100.00 del premio.
TODAS LAS SEMANAS CARRERAS LOS:
JUEVES, VIERNES, SABADOS Y DOMINGOS
Habana American Racing Association.

M.E.C.D. 2016

JOE DIMAGGIO NO PODRA JUGAR DURANTE UNA SEMANA; ESTA LESIONADO

SPORTS — DIARIO DE LA MARINA — SPORTS

AÑO CVII — LA HABANA, DOMINGO, 30 DE ABRIL DE 1939 — PAGINA DIECINUEVE

PISTON Y URIONA CONTRA TUARTE Y EL KANGURO ERMUA

Por ELADIO SECADES

Con el de anoche Segundo ha ganado ocho partidos seguidos. El magnífico y Ecenarro vencieron a una de las parejas más fuertes del espectáculo, cuando la intendencia no incluía los nombres de Pistón e Uriona.

Ibarlucea y Ugartechea, dos pegadores furiosos, fueron reducidos por la bonita combinación que está conseguido los triunfos por salidas al horcaja verde. La fe que tiene el público en el duetto de Segundo y Ecenarro, quedó plenamente demostrada en la noche en que salió ayer el dinero, veinte a quince por ellos, a pesar de que ya Eguiluz apretaba las clavijas. Al adelantarse en el primer carteo Tarzán y el prepotente un par de cartones, todavía la tendencia del efectivo iba con valor a las cestas de los favoritos.

Ecenarro en la primera decena tuvo que soportar una candela tan brava, que los fanáticos pensaron que el león marquinés iba a terminar rendido. Fué en el tramo en que sus oponentes aislaban con alguna facilidad a Segundo del peloteo y Ecenarro andaba retrocediendo desesperadamente en sus cuadros, fildeando como podía los metrallazos de Ibarlucea y las cruzadas de Ugartechea, que entonces no iban dirigidas a la zona de Segundo, sino extendidas como saetas a lo profundo del asfalto.

A pesar de esa impresión, que llegaba a todas las pupilas, a pesar de que Ecenarro llevaba casi solo el peso de la responsabilidad y Tarzán no perdía una y hacía un ataque despiadado, los logros se aferraban a la pareja de las grandes simpatías.

Ecenarro no cedió, aunque le pegaron como para que cediese. Se mantuvo, se creció, se impuso. Jugó un horror. Después de liquidadas las emociones de la primera decena, llena de lances espectaculares, Segundo pudo intervenir en la pelea y el partido tomó otro rumbo distinto y ganó un distinguido ritmo.

Segundo, como siempre, llevó pelotas imposibles, se mareó y mareó a los contrarios y al público, devolviendo lo que no podía tener devolución. Ibarlucea fué autor de una explosión inesperada y Ugartechea después de la distancia inicial, no hizo nada extraordinario.

Segundo y Ecenarro, después de hacerse fuertes, vieron la gran ventaja amenazada por un acercamiento en la segunda decena. A sólo cuatro tantos de diferencia entre blancos y azules, peloteóse un tanto larguísimo, en el que Segundo devolvió un rebote que pasó a Ecenarro, en seguida un remate de Ibarlucea con velocidad asustante y otro rebote, echándose al suelo en la contracancha, frente a los cuadros diez y once. Así se quebró la ascensión de Ibarlucea y Ugartechea, que se inmovilizaron en el tanto 23.

Ugalde y Goitia les ganaron el primero a Ochoa y a Ibarlucea, dejándoles en 14 tantos. «Mingo» ha estado muy bien y Monín peloteó con comodidad.

Hoy va al asfalto un nuevo capítulo de rivalidad. Pistón y Uriona, contra el Sonámbulo y Ermua. Un partido jugado hace pocos días y ganado de calle por el Artífice y el Negro.

La Dirección General Nacional de Deportes ayer extendió carnets a los pelotaris Rafael Hugues, que pronto reaparecerá en el Jai Alai; y a Iturrino, que ha sido contratado por la empresa de la Bombonera de Belascoaín.

PERDIERON LOS YANKEES CON EL WASHINGTON, 3x1

Joe DiMaggio se lastimó una pierna tratando de alcanzar un tribey de Bob Estalella

NEW YORK, abril 29. (AP.)—Los Senadores del Washington vencieron a los New York Yankees, 3 por 1, con Chase en el box. Esta es la segunda vez que los Senadores vencen a New York, que no ha sufrido más de dos derrotas.

Pero más importante que la derrota puede ser la pérdida de Joe DiMaggio, que se lastimó la pierna deslizándose fildeando un batazo de tribey del cubano Bob Estalella, que bateó dos hits magníficos en cuatro veces al bate. DiMaggio resbaló sobre la pista rúmeda en el tercer acto, y sintió un dolor en la pierna. Llevado al hospital de Saint Elizabeth, fué sometido a los rayos X, pero no se apreció fractura. El médico del club declaró que no podía darse un diagnóstico completo por el momento. Véase el score:

WASHINGTON

	V.	C.	H.	O.	A.	E.
[illegible] cf	4	1	2	3	0	0
[illegible]bert, 3b	4	1	1	2	3	0
[illegible]ella, lf	4	0	2	2	0	0
[illegible]ght, rf	4	1	1	1	0	0
[illegible], 2b	4	0	1	3	3	0
[illegible]ris, ss	3	0	0	1	3	0
[illegible]ge, 3b	4	0	1	7	0	0
[illegible]rrill, c	4	0	0	8	0	0
[illegible]se, p	4	0	1	0	3	0
Totales:	35	3	9	27	12	0

NEW YORK YANKEES

	V.	C.	H.	O.	A.	E.
[illegible]retti, ss	4	0	1	1	4	0
[illegible], 3b	5	0	1	1	3	0
[illegible]rell, lf-cf	5	0	0	1	1	1
[illegible]aggio, cf	1	1	1	1	0	0
[illegible]ber, lf	4	0	1	2	0	0
[illegible]rig, 1b	3	0	1	13	0	0
[illegible]ley, c	3	0	2	6	2	0
[illegible]dacher, rf	4	0	1	0	0	0
[illegible]ston, 2b	3	0	0	2	4	1
[illegible]ez, p	3	0	1	0	2	0
[illegible]ar (1)	1	0	0	0	0	0
[illegible]ody, p	0	0	0	0	1	0
Totales:	36	1	9	27	17	2

(1)—Bateó por Gómez en el 8o.

Anotación por entradas:

Washington	300 000 000—3
New York	010 000 000—1

EL POLO DE ANOCHE

En el match de polo efectuado anoche correspondiente al campeonato Junior organizado por la Dirección General de Deportes, el equipo del Vedado Tennis derrotó al del Club, 3x1, figurando Manolo Saladrigo, por los vencedores y H. Lapuente por los vencidos, como los más destacados.

Véase el score:

Equipo	1	2	3	4	Tot
[illegible]ifa	0	0	x	x	0
[illegible]	0	0	1	0	1
[illegible]redo	0	1	0	1	2
[illegible]a Campa	0	0	0	0	0
[illegible]oy	x	x	0	0	0
Total	0	1	1	1	3
[illegible] Club	1	2	3	4	Tot
[illegible]uiz	0	0	x	x	0
[illegible]Lacaí	0	0	0	0	0
[illegible]illo	0	0	0	0	0
[illegible]Lacal	0	0	0	1	1
[illegible]ún	0	0	0	0	0
[illegible]	0	0	0	1	1

[illegible]me Keepe: Teniente Valdés Coro. Referee: Aurelio Ruival. Anotador: Martínez Crespo. Auxiliar: [illegible]os Bernárdez. Terreno: Campo [illegible]viación. Fecha: Abril 29 de [illegible]

[illegible]SULTADOS DE LOS JUEGOS [illegible]ELEBRADOS AYER TARDE

LIGA NACIONAL

[illegible]ón: 8; New York, 1.
[illegible]innatti, 5; Pittsburgh, 3.
[illegible]n Luis, 2; Chicago, 0.
[illegible]Brooklyn, 5; Filadelfia, 0.

LIGA AMERICANA

[illegible]eland, 7; Detroit, 1.
[illegible]ón: 3; Filadelfia, 2.
[illegible]ashington, 3; New York, 1.
[illegible]Chicago, 9; San Luis, 8.

[illegible]OS SEÑALADOS PARA ESTA TARDE

LIGA NACIONAL

[illegible] Luis en Chicago.
[illegible]adelfia en Brooklyn.
[illegible]innatti en Pittsburgh.
[illegible]ew York en Boston.

LIGA AMERICANA

[illegible]ashington en New York.
[illegible]eveland en Detroit.
[illegible]hicago en San Luis.
[illegible]oston en Filadelfia.

ESTADO DE LOS CLUBS

LIGA NACIONAL

	G.	P.	Ave.
[illegible]CINNATTI	6	2	.750
[illegible]ón	6	3	.667
[illegible] Luis	5	3	.625
[illegible]ago	5	4	.600
[illegible]adelfia	4	4	.500
[illegible]oklyn	3	4	.429
[illegible] York	3	5	.375
[illegible]burgh	1	8	.111
Total	33	33	

LIGA AMERICANA

	G.	P.	Ave.
[illegible]W YORK	5	2	.714
[illegible]ago	5	4	.600
[illegible]ón	4	3	.517
[illegible]roit	5	5	.500
[illegible] Luis	4	4	.500
[illegible]ashington	4	4	.500
[illegible]eland	4	5	.444
[illegible]adelfia	2	6	.250
Total	33	33	

Eneas Muñoz ganó cinco eventos en las justas Inter-Facultades

DEMOSTRO PUJANZA EL SENSACIONAL AS DE LOS ESTUDIANTES

Está en gran forma para el Carnaval Atlético que dará el máximo organismo amateur

Se efectuó ayer el field day senior inter-facultades, y Eneas Muñoz, uno de los atletas all-around más completos que tenemos actualmente en Cuba, se robó el show para él solo, al capturar los honores en cuatro competencias para resultar el mejor acumulador de la tarde.

Primero en 110 metros con obstáculos, al iniciarse la tarde atlética, y más tarde en el salto largo, en la Jabalina y en el triple, donde rechazó fuerte oposición, el joven y veloz caribe se impuso decisivamente, superando fácilmente a sus rivales.

No contento con estas demostraciones, que bastaban para dejarle el mejor atleta del track meet celebrado, Eneas quedó tercero en el lanzamiento del disco, cuarto en el lanzamiento de la bala, e inició el relevo de 4x100 bajo los mejores auspicios, entregando el batón al segundo hombre de su team con la ventaja necesaria para que no pudiese ser posible la derrota.

Jorge Escobar, uno de los buenos atletas criollos; Filiberto Rivero, la señorita Blanca Rodríguez, J. Pelleyá, Manolo Ramírez, y A. Falla, que impuso un nuevo record en la garrocha, se hicieron sentir en la tarde pero, Eneas fué la mejor figura del field day, y para él son hoy todos los honores de la crónica.

Véase ahora los resultados:

110 metros con obstáculos.
1. Eneas Muñoz, M. 2. Germán Alvarez, F. Tiempo: 16 segundos.

1500 metros
1. O. Ruz, I. 2. R. Abreu. I. Tiempo: 4.38. (Nuevo record Inter-Facultades).

Disco femenino:
1. Diana Rivera, P (55-3) 2. Angelita Rochietti, D. (54-2). 3. Oquina de los Santos, P (51-11). 4. M. A. González Mora, P. (50-9).

100 metros planos.
1. F. Rivero, C.C. 2. R. Armenteros P. 3. R. Cuervo, M. 4. F. Pombert, M. Tiempo: 11.2

50 metros planos femeninos.
1. Blanca Rodríguez, D; 2. Betzeida Remond, P. 3. Aleli Carbó, D. 4. Amparo Fernández, P. Tiempo: 7,2.

Salto alto.
1.—J. Escobar. D. (5-99) (nuevo record inter inter facultades. 2. G. Alvarez, F. (5-8). 3. M. Ramírez, D. (5-6). 4. M. Echegarrúa, D. (5-4).

400 metros planos.
1. J. L. Pelleyá, D 2. R. Sánchez O. 3. A. Fernández, Abril, C. C.. Tiempo: 52-1. (Nuevo record inter-Facultades.)

Short put. D
1. A. Alexander A. 39 10.) 2. I. Vázquez, D. (39 4¼") 3. A. de la Campa, I. 38'10¾') 4. E. Muñoz, M (37, 5 y medio,,)

3.000 metros
1. S. Labrada, A. 2. A. Acosta, D. Tiempo: 11:16.

Jabalina femenina:
1. Blanca Rodríguez León, D. (84, 8⅞,,). 2. Aleli Carbó, D. (56,4⅝,,) 3. Betzaida Remond. P. 54.3¼,,) 4. Angelita Rochietti. D. 54,00,,)

Garrocha:
1. A. Folla, I. (11,6,,) Nuevo record inter facultades. 2. Castañeda, D. (10,6,,) 3. F. Foyo.D. (10,6,,. 4. F. Flores, M. (10,,6,,)

200 metros planos.
1. F. Rivero, C.C. 2. R. Armenteros. P. 3. F. Pombert, M. 4. Castañeda. D. Tiempo: 22.9.

800 metros:
1. J. L. Pelleyá. D. 2. O. Ruz, I. 3. R. Sánchez, O. 4. Gompertz, I. Tiempo: 2.8.8.

100 metros planos femenino.
1. Blanca Rodríguez León. D. 2. Angelita Rochietti, D. 3. Betzaida Remond, P. Tiempo: 13.7.

Salto largo.
1. E Muñoz.M. (20,1¾,,) 2. M. Ramírez. D. (20,..). 3. R. Cuervo. M. (19.9) 4. J. Escobar, D (19,3-6-8,,)

Disco.
1. I. Vázquez D. (121,0,,) 2. A. de la Campa, I. (114,10,,). 3. E. Muñoz M (108,9.1-2,,) 4. O. Celario A. (108.11,,)

Jabalina.
1. E. Mpñoz, M. (150,1,,). 2. R. Guerra. D. (141,7») 3. M. Ramírez, D. (140,5,,) 4. R. Calienes, A. (139,11,)

Triple salto.
1. E. Muñoz. M. (40,4⅜,,) 2. G. Aliende, M. (40,0¾,,) 3. M. Ramírez, D (39,10¼,,). 4. R. Mignagaray C. C. (39,5,,).

Relevo de 4x100.
1. Medicina. 2. Ciencias Comerciales. 3. Derecho. Formaron el team: E. Muñoz, Pombert, Gómez y Cuervo. Tiempo: 46.2.

Martillo:
1. I. Vázquez D (111,1,,) 2. I. Odiaga. M. (103,8,,) 3. A. de la Campa. I. (94.6,,). 4. S. Simón. D. (88,3,,).

Eventos femeninos.
Derecho, 29 puntos. Pedagogía, 17 id.

Eventos masculinos:
Derecho: 62 puntos: Medicina 46 id, Ingeniería 21 id C. Comerciales 19 9id. Agronomía 12 id. Pedagogía 12 id. Pedagogía 6 id. Farmacia 6 id. Farmacia 6 id. Odontología 5 id. Veterinaria 0 id.

LUCHA ENTRE FLORINDA Y ANGELA EN EL FIELD DAY FEMENINO

La aparición de Angela Iglesias, la formidable atleta del Instituto de Marianao que se reveló como una excelente lanzadora de jabalina, despertó enorme interés entre la masa fanática, y ese interés ha llegado actualmente a su climax, ante la proximidad del gran meet senior organizado por la Asociación Atlética Femenina de Cuba.

Y es que en esta oportunidad Angela tendrá que batirse con Florinda Viamontes, del Colegio «Sepúlveda», que fué, hasta que ella apareció, la reina en el lanzamiento de la jabalina.

El mejor lanzamiento que ha logrado registrar Florinda en una competencia, es el que aparece en los libros de records de la Asociación como la marca senior, y es de 103 pies 3 pulgadas. En aquella oportunidad aquel lanzamiento era también record centro-americano, pero la novata Angelita Iglesias envió el implemento a 105 pies 10 pulgadas para imponer un nuevo record en el Caribe.

La novata del Instituto de Marianao que se entrena en la Academia Nacional de Atletismo Femenino, a las órdenes de Ramón Azcárate y Arturo Gispert, ha continuado practicando y a simple vista puede observarse que progresa día a día.

Florinda Viamontes, por su parte comenzó a entrenarse tan pronto conoció la aparición de esta nuevo estrella del track and field e irá a estas competencias en la mejor forma

TRIUNFARON LOS BEES FRENTE A LOS GIGANTES

Reuniendo sus hits en dos actos los bostonianos obtuvieron el triunfo. Pasan al segundo

BOSTON, abril 29. (AP.)—Los Bees del Boston reunieron sus hits en dos innings hoy, y ganaron a los Gigantes del New York, 8 por 1, pasando al segundo lugar de la Liga.

El game fué un duelo de pitchers entre Turner y Schumacher, hasta el quinto, en que los Bees anotaron cuatro carreras. Después los vencedores acabaron con Lohrman en el séptimo, y con Coffman en el octavo.

NEW YORK GIGANTES

	V.	C.	H.	O.	A.	E.
Moore, lf	3	0	1	0	0	0
Myatt, 3b	4	0	1	2	3	1
Danning, c	4	0	0	6	2	0
Ott, rf	2	0	1	2	1	1
Bonura, 1b	4	0	0	11	0	0
Demaree, cf	3	0	1	2	0	0
Jurges, ss	4	0	1	0	3	0
Whitehead, 2b	2	1	0	1	3	1
Schumacher, p	2	0	0	0	1	0
Lohrman, p	0	0	0	0	2	0
O'Dea (1)	1	0	0	0	0	0
Coffman, p	0	0	0	0	0	1
Totales:	28	1	5	24	15	4

(1)—Bateó por Lohrman en el 8o.

BOSTON

	V.	C.	H.	O.	A.	E.
Garms, 3b	2	1	1	1	4	0
Warstler, 3b	2	0	0	0	2	0
Cooney, cf	5	1	1	1	0	0
West, rf	5	1	3	3	0	0
Simmons, lf	5	0	1	1	0	0
Cuccinello, 2b	4	0	1	4	5	0
Fletcher, 1b	3	1	2	11	0	0
Miller, ss	3	2	1	4	4	0
López, c	3	1	1	2	0	0
Turner, p	4	1	0	0	3	0
Totales:	36	8	11	27	18	0

Anotación por entradas:

New York	000 000 010—1
Boston	000 040 13x—8

JAI ALAI

Programa oficial para la función de hoy, domingo, a las 8.30 p.m.

PRIMER PARTIDO, a 25 tantos.—Vallejo y Eugenio, blancos, contra Guruceaga y Alvarez, azules. A sacar ambos del cuadro 10.

SEGUNDO PARTIDO, a 30 tantos.—Pistón y Uriona, blancos, contra Ituarte y Ermua, azules. A sacar ambos del cuadro 10.

TERCER PARTIDO, a 30 tantos.—Emilio y Areitio blancos, contra Egozcue y Mendizábal, azules. A sacar ambos del cuadro 10.

Resultado de la funicón número 190, celebrada ayer, sábado 29 de abril

PRIMER PARTIDO: Ochoa e Ibarlucea, blancos, 14 tantos; contra Ugalde y Goitia, azules, 25 tantos. Ganador: azules:

PRIMERA QUINIELA: Segundo, Ugartechea Ituarte, Ecenarro, Ibarlucea III y Egozcue. Gané Ibarlucea III.

SEGUNDO PARTIDO: Segundo y Ecenarro, blancos, 30 tantos; contra Ibarlucea III y Ugartechea, azules, 23 tantos. Ganaron los blancos.

SEGUNDA QUINIELA: Juaristi, Elizondo, Maguregui, Ermua, Salazar y Azpiri. Ganó Azpiri.

TERCER PARTIDO: Elizondo y Maguregui, blancos, 21 tantos; contra Juaristi y Azpiri, 16 tantos.

NOTA: El tercer partido fué suspendido al apagarse las luces por un corto circuito en las gradas.

LOS SEIS DE LA FAMA

Player, Club	J.	V.	C.	H.	Ave.
Myers, Reds	8	24	6	12	500
DiMaggio, Yankees	7	23	5	10	435
Arnovich, Phillies	9	35	6	15	429
Hack, Cubs	9	37	7	16	423
Dickey, Yankees	7	22	4	9	409
Hoag, Browns	8	30	5	12	400

La calidad es esencial para la comodidad

Antílope blanco combinado con rusia negra y rusia carmelita

$8.50

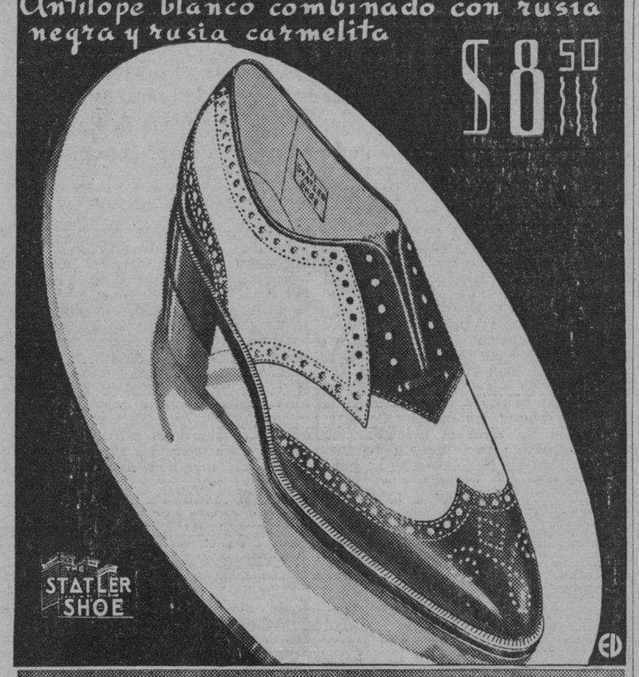

Obispo 363

ENTRE HABANA Y COMPOSTELA

AGENCIA UNICA PELETERIA UNCLE SAM'S NEPHEW

JOE COEGO DEFENDIO CON EXITO SU TITULO DE CAMPEON DE LOS LIGEROS EN UNA PELEA CON SIXTO MORALES

Joe Coego, el Campeón de los pesos ligeros, defendió con éxito su faja emblemática de las 135 libras contra el aspirante Sixtico Morales en una pelea a doce rounds, que fué el estelar de una gran fiesta de puños ofrecida en el ring de la Arena Cerveza Cristal.

El encuentro realmente no pareció de Campeonato. Fué un encuentro de mil clinches, y en el que se observaron muchos fouls, sobre todo de Sixto, a quien en dos ocasiones le tuvieron que llamar la atención.

Coego comenzó bien, y creíamos que a partir del quinto round, como en otras ocasiones, iba a flaquear, pero nos equivocamos. El muchacho de la Havana Electric continuó peleando con el mismo ritmo, y siempre entrando con su izquierda. Castigó fuertemente a Sixto Morales pero éste soportó todo valientemente, y siempre dando pelea. No obstante, el castigo de Coego, la mayor parte dirigido al estómago, lo hicieron flaquear, y por eso vimos que en dos ocasiones, en el décimo round, cayó Morales al tocarlo el Zurdo con sendos jabs.

Coego pesó 135 libras, y media libra menos Sixtico.

En el semifinal, Joe Legón, con 146 libras y media le estaba ganando por puntos a Kid Bradad, de 148 libras y cuarto en un encuentro que dieron cabeza con cabeza. Legón recibió una herida en el párpado del ojo izquierdo, en el primer round, y luego, poco a poco la herida se le fué abriendo hasta tener proporciones alarmantes. Ya en el quinto round, que Bradad logró meter su derecha a esa parte afectada, la cara de Legón se puso toda ensangrentada. Casal, el referee, detuvo el encuentro y solicitó la presencia del doctor José Antonio de la Llama, médico de la Dirección General Nacional de Deportes, y dijo que no podía seguir peleando. Y Legón, que estaba ganando por decisión, perdió por K. O. T.

Baby Yucatán, mexicano de 135 libras, nos ofreció la mejor demostración que ha hecho en Cuba, contra Kid Chavelier, de 135 libras y media. El Kid comenzó bien, pero después el chamaco se fajó y en el cuatro round envió a la lona a su adversario, pero la campana no dejó que le contaran. En el round siguiente el Baby continuó un barrage de golpes, y Quintanita, que era el tercer hombre en el ring, detuvo el combate. Yucatán ganó por knockout técnico, y se ganó una gran salva de aplausos de la fición, que premió así su magnífico trabajo.

El Chino Rabassa, de 122 libras y tres cuartos, dió una buena impresión al principio contra Juancito Alvarez, del 121 libra y media. Dió sensación de saber boxeo, y de pegar duro, pero en los cambios de golpes, el boxeador de la Marina de Guerra Constitucional lo sonó duro por el estómago, en el mismo primer round, cayó tres veces a la lona. En el segundo round, casi se repitió la historia, y en el tercero, Quintanita paró la pelea, produciéndose otro knock-out técnico.

Pablo Olivera, «Coco Liso» ahijado del doctor Casuso, le ganó a José Fuertes, en un preliminar a cuatro mounds. Fuertes hizo todo lo posible por ganar, pero está demostrado que esto del boxeo, «no es con fuerza».

ENTRE CAZADORES

—Las tiradas de hoy.
—Cinco buenos premios.
—¿Qué le pasa a Porto?

La séptima jornada de la temporada de Tiro en el Club de Cazadores del Cerro, tendrá lugar en el día de hoy domingo, 30 de abril, vispera de primero de mayo, la Fiesta del Trabajo, que consiste precisamente, como dicen los criollos, «en no dar un golpe».

Como vamos a tener dos días de fiestas seguidos, es muy probable que mañana lunes se le ocurra al doctor Serafín Quesada hacer un chilindrón que tiene en perspectiva, porque bueno es que digamos que el famoso galeno es también un Gran Cocinero, y de lo que está orgullosa «Olguita», porque come sabroso verdad.

Hoy será día de competencias. Para mañana tal vez se hará algo, pero esto quedará acordado en el día de hoy.

Como todos los domingos, habrá cinco competencias. Cuatro en horas de la mañana, y una por la tarde.

El platillo se optará por el premio de la Compañía Armera de Cuba. El skeet, se tirará por el premio de Benjamín Grabiel; y en el rangé de revólver y rifle, los muchachos se fajarán a punta de arma, por los premios de la Compañía Riera, Toro and Van Twistern, en donde Avellanal es toro de verdad y no de broma como Marina del otro lugar que dijimos hace muchos días atrás, y por el de Pericles Seris. Pericles Seris, que sabe hacer las cosas, dona tres medallas. Es decir, que hay premios para tres. Uno de ellos podrá ser el mismo tirador Olímpico, que está abocado al triunfo, pues viene perfilando sus tiradas, como diría «Rompedianas».

Por la tarde, tiro de pichón, por el premio de la Cervecería La Polar. Ojalá que no llueva, ni que haya mucho calor, ni mucho frío, y en fin que se presente una de esas hermosas tardes en que Abigail le cante a las musas, porque será de la única manera que el doctor Porto salga de su escondite de Bejucal, y haga acto de presencia en el Lucero, en donde falta hace unas cuantas semanas, y sus amigos lo extrañan. y hace votos por su presencia, más que nada, por miedo a que se vaya a poner ferrumbroso.

NOTA: Asistirá Salchicha.

¿Qué quién es Salchicha?. Un perro que compró por varas el doctor Arturo Ojeda.

Pelikan
Pluma fuente
$7,-
Un regalo para muchos años

PROBABLES PITCHERS PARA ESTA TARDE EN LAS MAYORES

LIGA AMERICANA

Washinton en New York: Deshong (0-1) vs. Hildebrand (0-1).

Cleveland en Detroit: Humphries (0-1) vs. Bridges (2-0).

Boston en Filadelfia: Bagby (1-1) vs. Caster (1-1).

Chicago en St. Louis: Lee (1-1) vs. Newsom (1-0).

LIGA NACIONAL

Cincinnati en Pittsburgh: Moore (2-0) vs. Sewell (0-1).

New York en Boston: Gumbert (2-0) vs. Fette (2-0).

St. Louis en Chicago: Davis (1-1) vs. Lillard (1-0).

Filadelfia en Brooklyn: Passeau (1-0) vs. Hamlin (2-0).

SUPERARON LOS RED SOX A LOS ATLETICOS, 3x2

Lefty Grove fué retirado en el séptimo, tras gran pitching, para que no se cansara mucho

FILADELFIA, abril 29. (AP).—Los Red Sox del Boston superaron en un buen juego a los Atléticos del Filadelfia, 3 por 2. Un single del emergente Peacock en el noveno empujó a Doerr con la carrera decisiva.

El manager Cronin declaró después de terminado el desafío que había retirado a Lefty Grove en el séptimo acto, después que éste había pitcheado desde el principio, y sólo le habían conectado tres hits, porque se estaba cansando y no quiere que haga mucho esfuerzo tan temprano en la temporada.

BOSTON

	V.	C.	H.	O.	A.	E.
Cramer, cf	5	0	1	2	0	0
Vosmik, lf	5	0	0	3	0	0
Foxx, 1b	3	0	1	10	1	0
Cronin, ss	3	0	0	4	2	0
Williams, rf	4	0	1	1	0	0
Tabor, 3b	4	0	0	1	3	1
Doerr, 2b	3	2	1	2	6	0
Desautels, c	3	1	0	4	1	0
Grove, p	0	0	0	0	1	0
Wilson, p	0	0	0	0	0	0
Peacock, (1)	1	0	1	0	0	0
Heving, p	1	0	0	0	0	0
Ostermueller, p	0	0	0	0	0	0
Totales	32	3	5	27	14	1

(1)—Bateó por Wilson en el noveno.

FILADELFIA

	V.	C.	H.	O.	A.	E.
Finney, cf	4	0	1	4	0	0
Newsome, ss	4	0	0	2	5	0
Moses, rf	3	1	1	2	0	0
Johnson, lf	3	1	1	3	0	0
Etten, 1b	4	0	1	8	1	1
Miles, (1)	0	0	0	0	0	0
Hayes, c	4	0	0	3	0	0
Lodigiani, 3b	4	0	1	0	0	0
Gantenbein, 2b	3	0	0	5	1	0
Chapman, (2)	1	0	0	0	0	0
Ross, p	1	0	0	0	1	0
Parmelee, p	2	0	1	0	1	0
Totales	33	2	6	27	9	1

(1)—Corrió por Etten en el noveno.
(2)—Bateó por Gantenbein en el 9o.

Anotación por entradas:

Boston	000 020 001—3
Filadelfia	000 100 100—2

Sumario:

Empujadores: Johnson, Lodigiani Carmer 2, Peacock. Tow base hits: Foxx, Doerr. Three base hits: Moses. Stolen bases: Johnson, Williams. Sacrifices: Grove, Johnson. Double plays: Gantenbein a Newsome. Quedados en bases: Filadelfia 6. Boston 8. Bases por bolas: Ross 2, Parmelee 3, Grove 1. Strike outs: Parmelee 2, Grove 2, Heving 1. Hits a Ross 3 en 5 innings; a Parmelee 2 en 4; a Grove 3 en 6; a Wilson 1 en 2; a Heving 2 en dos tercios; a Ostermueller 0 en un tercio. Wil pitchers: Parmelee. Gana Wilson. Pierde Parmelee. Umpires: Moriarty, Hubbard y Rommel.

DERROTARON LOS MEDIAS BLANCAS AL EQUIPO DE LOS BROWNS DE S. LUIS

SAN LUIS, abril 29. (AP).—Los White Sox del Chicago vencieron a los Browns del San Luis nueve por ocho después de confrontar un sensacional pitching de Jack Kramer.

Kramer lanzó maravillosamente tres innings hasta el octavo en que finalmente fué enviado a la lucha. Ponchó a ocho bateadores, pero dió cinco bases y permitió 11 hits.

		C.	H.	E.
Chicago	000 200 232—9	14	1	
San Luis	220 100 030—8	12	1	

Baterías: Rigney, Whitehead, Herring, Dietrich, Brown y Silvestri; Cole, Kramer, Cox y Glenn.

FUERON BLANQUEADOS LOS PHILLIES POR EL PITCHER WYATT, DE LOS DODGERS

BROOKLYN, abril 29. (AP).—Whitlow Wyatt, novato adquirido por los Dodgers del Brooklyn del Milwakee, blanqueó a los Phillies de Filadelfia cinco por cero, hoy, con Dolp Camilli contribuyendo con un home run.

Wyatt permitió siete hits, bien aislados y sus compañeros le ayudaron bateando con gran oportunidad.

		C.	H.	E.
Filadelfia	000 000 000—0	7	1	
Brooklyn	100 100 03x—5	8	2	

Baterías: Mulcahy y Millies y Davis; Wyatt y Phelps y Todd.

PROGRAMA DE BOXEO AMATEUR PARA ESTA NOCHE EN LA CRISTAL

Primera pelea a tres rounds, 126 libras: Clemente Menéndez, (Academia) vs. Ramón Betancourt, (Academia)

Segunda pelea a tres rounds 70 libras: Armando Puente Pi, vs. Raúl Valdés, (Ambos de la Academia).

Tercera pelea a tres rounds, 11 libras: Ramon Rodriguez, (Academia) vs. Ciro López (Academia).

Cuarta pelea a tres rounds, 135 libras: Jesús Padrón, (Academia) vs. Pastor González (Libre).

Quinta pelea a tres rounds, 135 libras: Manuel Navarrete, (Vedado), vs. Raúl Montalvo, (Libre)

Sexta pelea a tres rounds 147 libras: Eloy Martín, (Libre) vs. Andrés Gómez, (Academia).

Séptima pelea a tres rounds, 100 libras: Eduardo Catane (Ruta 19) vs. José L. Sosa, (Academia).

Octava pelea a tres rounds 95 libras: Filiberto Vargas, (Academia), vs. Juan Bacarías, (Academia).

Novena pelea a tres rounds 126 libras.

José R. Alvarez Mora, (Club Naval) vs. Julián O-Farril, (Academia)

Primer star bout a 5 rounds 126 libras: Jesús Riverón, vs Miguel Acevedo. (Ambos de la Academia).

Segundo star bout a cinco round, 118 libras: Mario Morales (Academia) vs. Guillermo Morejón, (Academia.)

Star bout final a cinco rounds 112 libras: Raúl Sanguily (Academia) vs. Rogelio Martínez, (Academia).

DEJO WARNEKE EN UN HIT AL CHICAGO CUBS

CHICAGO, abril 29. (AP.)—Lon Warneke, el as de los Cardenales del San Luis, se perdió de un juego de no hit no run hoy, cuando un sencillo vino a estropear su magnífica performance frente a los Cubs del Chicago, a quienes ganó, 2 por 0.

Stanley Hack, tercera base de los Cubs, conectó el único indiscutible en el match. Esta es la segunda vez que los Cubs son blanqueados por Warneke en esta temporada. Sólo Hack y Billy Herman llegaron a primera, pero sólo 28 bateadores se le enfrentaron a Warneke, ya que Herman fué out en segunda, en robo, después de haberse embasado por un dead ball. El hit de Hack tuvo lugar en el séptimo acto, y fué un rolling entre pitcher y primera, que no pudo ser fildeado a tiempo para sacar. Johnny Mize fildeó la bola y tiró a Warneke, que cubrió la inicial, pero Hack se deslizó antes de que llegara la bola.

El score fué como sigue:

SAN LUIS CARDENALES

	V.	C.	H.	O.	A.	E.
Brown, 2b	5	0	1	1	1	0
Gutteridge, 3b	5	0	2	2	2	0
Slaughter, rf	4	1	1	2	0	0
Medwick, lf	3	0	0	5	0	0
Mize

COMPITEN EN EL "HANDICAP HAVANA POST" LOS ASES DE LA VELOCIDAD

Cansado... y con DOLOR de CABEZA?

Tome en seguida

CAFIASPIRINA

quita el dolor y reanima

RECALDE Y ANIBAL TENDRAN QUE JUGAR MUCHO ESTA TARDE EN UN NOTABLE MATCH DEL H.-MADRID

Pedrito y Trecet serán rivales de alta consideración. Machín contra Aguinaga en el turno intermedio. Un aperitivo de mucho arrastre para esta tarde en la Bombonera de Belascoaín

Otros tres partidos estelares se ofrecen esta tarde en la magna función dominical del popular Habana-Madrid. Dos zagueros de puntería y popularidad como Malluquiza mayor y Buendía darán colorido y sabor al match inicial, mientras Severino y Girón, como siempre, se esfuerzan por defender a conciencia el dinero confiado a sus manos.

Machín y Uría, colocado el primero ya en partidos estelares en una ascensión rápida que pronosticamos casi desde que este muchacho inició su carrera en la fresca Bombonera, tienen partido duro contra Aguinaga y Cubota, la pareja de «escopeteros» muy difícil de batir.

Partido éste de singular atracción, por que no sólo se pone a prueba una vez más el calibre de Machín, que seguramente saldrá airoso del combate de hoy, aun en el caso de que no salga por la puerta grande, sino por que con el refuerzo de Uría, el joven delantero podrá hacer frente bien a sus dos grandes rivales.

El tercero resultará tan bueno o mejo que el segundo. Pedrito y Trecet forman pareja de Liga Grande y Recalde y Aníbal no le quedan detrás. Un puro estelar, un partido como pocos será este con que terminará la gran fiesta de pelota vasca de esta tarde en la popular y fresca Bombonera de Belascoaín y Sitios.

INTERESANTES JUSTAS DE TRACK EN HONOR DE LOS OBREROS OFRECEN MAÑANA

Tendrán lugar en el Stadium de Vic Muñoz en horas de la tarde. Numerosos atletas inscriptos. Varios premios ofrecidos. Buen trabajo de Chiqui Jai. Las competencias serán mixtas

Interesantes competencias mixtas de atletismo se ofrecerán mañana día primero de mayo, festejando el día de fiesta de los obreros, en el Stadium Victor Muñoz.

Gracias al esfuerzo realizado por el popular Chiqui-Jay, que unido al veloz Acostica y a Jacinto Calderón han hecho un buen esfuerzo en ese sentido, los atletas tendrán un chance de actuar en el parque municipal, siguiendo un programa interesantísimo.

A continuación damos las inscripciones, los heats y los atletas:

Organizadores: Félix Acosta, «Chiqui-Jai», Gerardo Arango, Rogelio Branly, Jacinto Calderón.

Invitados de honor: Darío Alvarez, Ramiro Valdés Daussá, doctor René Palma, doctor Oscar Martínez, Julio Navarro, Angel Suárez Rocabruna, René Bonich, Carlos Armenteros, Octavio Lamas, J. Llambes Troadio Hernández, Adolfo Font, Faustino Lavilla, Vicente Fernández Zayas, Horacio Alonso, Horacio Gómez, Filiberto Rivero, Castañeda, Joaquín Cristófol, René Armenteros Mr. James Kendrigan, Angel Vega, Julio Rojo, Don Pablo Carol, doctor César Sánchez, Ramón Cabrera Torres, Gerardo Coyula, Esteban Quintana, Félix Ayón, Ramón Menéndez Delgado, Conrado Rodríguez, Lorenzo Alfonso, Evelio López, doctor Juan Domingo Roche, doctor Pastor Dominick, Julio Fernández, Luisín Martínez, Arturo Gispert y Luis Arias.

Premios para esta fiesta deportiva, donados por los señores

Ingeniero Raúl de J. Iglesias, presidente del Comité Olímpico Cubano; doctor Gustavo Adolfo Bock, Félix Ayón, Adolfo Font, a nombre de Radio Charlas Deportivas; José Tarafa, Jefe de Espectáculos del Ayuntamiento.

Arbitro de Honor: doctor Antonio Beruff Mendieta.

Programa y orden de los eventos:

Carrera de 5,000 metros: Rosendo Brunet, Víctor Tarín, Angel, Martínez, Luis L. González, Joseíto León, S. Stilo.

Carrera de 50 metros, 15 años: Humberto Sandoval, Jorge González, Evangelio Mendoza, Humberto Rodríguez, Olmedo Mesa, Delmo Marrero, René Borges.

Carrera de 50 metros, de 17 años: Sergio Castro, Angel Hernández, Guillermo Marquetti, Heliodoro Chacón, Melquíades Cárdenas, José Luis Forest.

Carrera de 50 metros, de novicios: Zoila Díaz, Reinaldo Gómez, Roberto Mora, Manuel Méndez.

Disco (Femenino): Georgina O-Farrill, Nieves Alvarez, Aida Sánchez, Consuelo Quesada, Pilar Rodríguez.

Salto alto masculino: Carlos Quijano, Felo Alvarez, José A. Valdés, Angel Hernández, Raúl Oscesin.

Salto alto femenino: Georgina O-Farrill, Elsa Villafuerte.

Carrera de 50 metros seniors: P. Castillo, P. P. Silveira, M. González A. Baluja, Gustavo Labarrere. J. Acosta, P. P. Gil, Armando Baluja, G. Suárez, J. Garzón.

Carrera de 50 metros, femeninos: Angélica Prendes, María García, Migdalia García, Consuelo Quesada, Aida Sánchez, Emilia Pérez, Aracelia Alfonso, Ofelia Díaz.

Carrera de 50 metros junior: Heriberto Fernández, Emilio González, José Rodríguez, Luis Fernández, Armando Oviedo, Julio Reinoso, Reinaldo Amorós, José Valdés.

Carreras de obstáculos femenino: Elsa Villafuerte Nieves Alvarez Gladys Pino. Ofelia Díaz.

Relevo de 4 por 100, 15 años: Humberto Sandoval, Evangelio Mendoza, René Borges, Delmo Marrero. Humberto Rodríguez, Jorge González, Olmedo y Angel Martínez.

Relevo de 4 por 100, 17 años: Sergio Castro, Guillermo Marquetti, José Luis, Foreste, Heliodoro Chacón, Melquíades Cárdenas, Angel Hernández.

Relevo 4 por 100, novicios: Gaspar Valdés, Manuel Méndez, Roberto Mora, Alberto Rossell, Zoilo Díaz, Reinaldo Jomel, A. Herrera y Juan Méndez Marquetti.

Relevo especial junior: Heriberto Fernández, José Valdés, J. Reinoso, José Rodríguez, Emilio González, R. Amorós, Armando Oviedo y Luis Fernández.

Relevo de 4 por 50 femenino: Ofelia Díaz, Araceli Alfonso, Merceces Hernández, Bienvenida Zapata. Anglica Prendes, María Josefa García, Migdalia García, Consuelo Quesada. Georgina O-Farrill Elsa Villafuerte Nieves Alvarez y Margarita Pequeño.

Relevo especial senior: José Acosta, Armando Baluja, Aurelio Baluja, P. P. Silveira, Oscar Mederos, Juan Hernández, P. Pablo Gil, J. Garzón, José Acosta, Pedro Castillo, Gerardo Suárez y Gustavo Labarrere.

Chut-Put: Cervantes, E. Ricaros, J. Pernas Bustillo.

LA COMBINACION DE MR. BOSS CON EL VELOZ THE BOUNCER PRODUJO UN PAGO DE CINCO CIFRAS EN EL DAILY DOUBLE

El fifito de pelo negro del eje Berlín-Roma, al estar silencioso el rubio, se encargó ayer de probar lo fácil que es leer el Libro Negro. Ya muchos superticiosos se preguntan si será cierto que anda por el medio el Hijo de Frankenstein. Antoñico Ruiz se ha despojado de la vestimenta de Baltasar, y volvió a pasar por la goma a Bachelor. Hoy: gran programa

Por «SALVATOR»

El deporte hípico tiene facetas múltiples, pues lo mismo que en el se significan tipos como Zarapico Cicero y Alberto Inclán que sólo ven el favorito en cada carrera; como Julio Amable, especialista en misterios y negros sortilegios que pesaba a los jockeys con la vista, y múltiples especies más de fauna y flora, presenta también el grupo de los especialistas en «caer siempre de pie».

A los que se posan en las cercanías del León Mayor les habrá sido difícil perder de vista la presencia de dos ejemplares de videncia equina, que raya ya en lo sobrenatural hasta el punto que algunos fanáticos supersticiosos se llegan a preguntar si serán hijos de Frankenstein, o algo parecido, pues solamente así resulta explicable la manera con que sacan del libro los ganadores que en sus últimas diez salidas siempre habían reboteado.

Bueno es hacer constar aquí para que quede sentado como verdad histórica, que al seleccionar el ejemplar no lo hacen tirando una cana al aire, para ver si entre tantos perros en competencia, se cuela el que ellos escogen por una carrera que le vieron hacer allá por illo tempore.

¡Rotundamente no!; los caballos por ellos «dragados» son los lógicos, salen del libro, están claros, y si los demás no lo ven, es porque Dios ciega o los que quiere perder o que pierden, que en este caso es lo mismo.

Ojo Mágico

Un caso patente de videncia, es el que presenciamos en la justa inicial de ayer, en que ganó Mr. Boss, un muy destacado hijo de Mad Hatter, que en sus últimas salidas, y en las penúltimas y primeras también, sólo había podido pasmar de la manera más hermosa, rajándose de plano y de manera contundente, sin pase.

Las fieras se atrevieron a cotizarlo doce a uno, con todo lo que esto significa entre nosotros; cuando a juzgar por el resultado, por sus carreras anteriores lo lógico era que hubiera sido el favorito de ocho a cinco, vista su manera de ganar por cinco tamaños, que demostró el grave caso de miopía que todos padecían.

Y así transcurre placenteramente la vida en el club House, pues cuando no aciertan a Quiet Lass combinada con todos los competidores de la segunda etapa del Daily Double, se apean con Mr. Boss, con idénticos lazos espirituales; y que le vamos hacer al caso, sino oir la explicación de que como estaba ciega la mayoría y el libro acusaba francamente que estos inesperados ganadores se estaban cayendo de la mata.

Más vale callar

Casi me había determinado lanzar el nombre de los dos ínclitos Fifitos que se discuten el record espiritista, pero como sus nombres, ya mecidos por la fama, son hasta más conocidos que la de Adolfo Hitler y su compañero de eje, es preferible silenciarlos, para ver si los fanáticos del Club House, adivinan de quienes se trata, adelantando el cronista, para ayudar a los fanáticos, que no se parecen a Temblequera Angulo, José Manuel Casanova, el rey del show, Raúl Perera, ni a su ínclito compañero, el teniente Bravo, que lleva muy bien el apellido, pues si hubiera la posibilidad de jugar el cuarto lugar, ya haría buen rato que hubiera estado engatusando a Mr. Levey para que se prestara a la dolorosa sangría a la que desde hacetiempo, lo tiene sometido. Todo por prescripción facultativa; para que conste.

Tampoco se trata de Antoñico Ruiz, aunque el remozado veterano que afirma que Ponce de León erró yendo a la Florida para buscar la fuente de la Eterna Juventud cuando pudo ahorrarse mucho más de la mitad del camino yendo a la provincia de Pinar del Río lentamente ya despojándose de su ropaje de Baltasar para convertirse también en todo un Fifito.

Y dejemos la encuesta lanzada, y observemos que desde que el trainer «fantasma» se hizo cargo de los jameigos portadoras de las sedas rosadas y azules, se ha operado una radical transformación en Antoñico, pues ya no tiene necesidad de buscar excusas, regañar al jockey ni soñar con nuevas drogas traídas de la farmacopea chilena para hacer que sus abanderados corran.

Ojo del amo

Ha bastado que una mano fuerte maneje la llave de la despensa, para que los caballos salgan al track relucientes y saludables, y se sucedan los éxitos de la cuadra Dalia, con enorme satisfacción de los amigos Etchegoyen y Pablito Palmero, que se frotan los ojos en ocasiones para convencerse que se trata del mismo hombre de siempre, antes siempre llorando y ahora sonriente y satisfecho, que vive convencido de lo que siempre hemos sostenido, que con todos sus defectos, no hay juego más honrado que el de las carreras de caballos, y que algunos de los que me leen me perdonen, pues siempre hay sus excepciones de la regla.

Montado por Venero, que ha tornado a la lucha bastante mejorado o sus contrarios de la silla han empeorado mucho, pues de las dos cosas puede haber, el hijo de Macon, que responde al simbólico nombre de Bachelor, cargó las 116 libras en la carrera final como si no las sintiera, y tras rodear a su grupo y ponerse en la delantera, doblando la última curva, se alejó en la recta final para triunfar por margen decisivo.

Las restantes justas del día de hoy con pista casi seca merecen su comentario, pero tendremos que dedicar ese deber en el «chart», para poder decir algo de los programas que nos esperan hoy y mañana.

SIGUE GANANDO EL EQUIPO DEL CINCINNATI REDS

Los Rojos propinaron a los Piratas su octava derrota consecutiva de la temporada

PITTSBURGH, abril 29. (AP.)—Los Rojos del Cincinnati propinaron a los Piratas de Pittsburgh su octava derrota en sucesión, gracias a un buen pitching de Bucky Walters. El score fué de 5 por 3.

Walters estuvo algo wild, dando siete bases por bolas y siendo bateado en ocho hits, pero fué dueño de la situación en los momentos difíciles. Bill Werber y Harry Craft encabezaron el ataque de los Reds, el primero con un triple y un single y dos carreras empujadas, y el segundo con un homer en el sexto, que aseguró el match. Esta es la cadena de derrotas más larga que sufren los Piratas desde que Traynor se hizo cargo del team en 1934.

CINCINNATI

	V.	C.	H.	O.	A.	E.
Werber, 3b	4	1	2	2	2	0
Frey, 2b	4	0	0	2	4	0
Goodman, rf	3	0	0	0	0	0
McCormick, 1b	4	1	0	5	0	1
Lombardi, c	3	0	0	5	0	0
Craft, cf	4	1	2	6	0	0
Berger, lf	3	0	1	3	0	0
Myers, ss	3	1	1	4	3	0
Walters, p	4	1	1	0	2	0
Totales:	32	5	7	27	11	1

PITTSBURGH

	V.	C.	H.	O.	A.	E.
L. Waner, cf	5	1	1	3	1	0
P. Waner, rf	4	0	2	2	0	0
Rizzo, lf	5	0	0	3	0	0
Vaughan, ss	5	1	0	4	3	1
Suhr, 1b	3	1	2	6	0	0
Young, 2b	3	0	0	5	3	0
Brubaker, 3b	4	0	2	0	4	1
Berres, c	1	0	0	4	0	0
Tobin, p	1	0	1	0	1	0
Manush (1)	1	0	0	0	0	0
Bowman, p	0	0	0	0	0	0
Jensen (2)	1	0	0	0	0	0
Swift, p	0	0	0	0	0	0
Totales:	33	3	8	27	12	2

(1)—Bateó por Tobin en el 4o.
(2)—Bateó por Bowman en el 8o.

Anotación por entradas:

Cincinnati . . . . 011 201 000—5
Pittsburgh . . . . 010 110 000—3

Sumario:

Empujadores: Myers, Tobin, Goodman, Werber, 2; Berres, P. Waner, Craft. Two base hits: Walters, Paul Waner, Berger. Three base hit: Werber. Home run: Craft. Sacrifices: Goodman, Berres, Myers. Double plays: Young a Vaughan a Suhr; B. Walters a Frey a Myers a McCormick. Quedados en bases: Cincinnati, 7; Pittsburgh, 11. Bases por bolas: Walters, 7; Tobin, 2; Bowman, 2. Struck outs: Walters, 4; Swift, 2. Hits: a Tobin, 4 en 4 innings; a Bowman, 3 en 4; a Swift, 0 en 1. Dead ball: Tobin, a Berger. Perdió Tobin. Umpires: Barr, Campbell y Klem.

OBTUVO FELLER OTRA VICTORIA PARA CLEVELAND

Bob dejó a 13 bateadores con la carabina al hombro y permitió sólo 8 hits regados

DETROIT, abril 29. (AP.)—Permitiendo ocho hits regados, y ponchando a 13 bateadores, Bob Feller se apuntó su tercera victoria consecutiva de la temporada, para que los Indios del Cleveland derrotaran al Detroit, 7 por 1.

Los Indios anotaron todas sus carreras y nueve de sus trece hits al Escolar Rowe en los cuatro primeros actos. Un triple de Ken Keltner con las bases llenas en el primero, y un jonrón de Solters con dos en bases, en el cuarto, fueron los detalles salientes del match.

CLEVELAND

	V.	C.	H.	O.	A.	E.
Webb, ss	5	1	1	2	1	0
Weatherly, cf	6	2	4	2	0	0
Solters, rf	6	2	2	0	0	0
Heath, lf	4	1	1	0	0	0
Trosky, 1b	4	1	3	6	0	0
Keltner, 3b	2	0	1	0	1	0
Pytlak, c	4	0	1	14	0	0
Shilling, 2b	5	0	0	3	1	1
Feller, p	3	0	0	0	1	0
Totales:	39	7	13	27	4	1

DETROIT

	V.	C.	H.	O.	A.	E.
McCosky, cf	5	0	0	0	0	0
Walker, lf	4	0	1	3	0	0
Genringer, 2b	3	1	1	4	3	0
Greenberg, 1b	4	0	1	4	0	0
Fox, rf	4	0	3	5	0	0
Tebbetts, c	4	0	0	10	1	1
Rogell, ss	4	0	0	0	1	0
Christman, 3b	4	0	2	1	0	1
Rowe, p	1	0	0	0	0	0
Trout, p	1	0	0	0	1	0
Fleming (1)	1	0	0	0	0	0
Harris, p	0	0	0	0	0	0
Cullenbine (2)	1	0	0	0	0	0
Totales:	36	1	8	27	6	2

(1)—Bateó por Trout en el 7o.
(2)—Bateó por Harris en el 9o.

Anotación por entradas:

Cleveland . . . . 300 400 000—7
Detroit . . . . 001 000 000—1

Sumario:

Empujadores: Keltner 3, Greenberg, Solters 3, Shilling. Two base hits: Gehringer, Greenberg, Christman, Trosky 2. Three base hits: Keltner. Home runs: Solters. Sacrifices: Pytlak, Keltner. Quedados en bases: Cleveland 14. Detroit 10. Bases por bolas: Rowe 4. Trout 2. Harris 1. Feller 2. Strike outs: Rowe 5. Trout 1, Harris 2, Feller 13. Hits a los pitchers: a Rowe 9 en 4 innings; a Trout 2 en 3; a Harris 2 en 2. Passed Ball: Tebbetts. Perdió Rowe. Umpires: Kolls Rue y Geisel.

SELECCIONES por SALVATOR

PRIMERA CARRERA.—RECLAMABLE
Seis furlones.—Para ejemplares de 3 y más años.—Premio: 150 pesos.
SPEY FOX: El mejor del grupo.

Spey Fox	112	Tiene velocidad para llegar sano y salvo.
Omar Jones	112	Corriendo con mucha consistencia.
El Lugareño	107	Lo están corriendo demasiado.
Bender Sport	107	En su última salida lució bastante.
Rolle Nice	112	Jugarle es siempre una aventura.
Balanced Budget	107	Este presupuesto está como el nacional.

SEUNDA CARRERA.—RECLAMABLE
5 y medio furlones.—Para ejemplares de 3 y más años.—Premio: 150 pesos.
YOUNG PLAYTIME: En carrera difícil.

Young Playtime	107	Pudiera tomar delantera y llegar.
Buy Straight	107	Está decadente, pero es peligroso.
Hard Rook	112	Con una buena monta pudiera dar que hacer.
Tuleyries Ruby	102	Este rubí tiene también su chance.
Meeting Place	107	Tomará la delantera si llega a correr
Katherine R.	107	Si la pista está seca, es posible.

TERCERA CARRERA.—RECLAMABLE
Milla y dieciseisavo.—Para ejemplares de 3 y más años.—Premio: 150 pesos
WILD OAK: Es el mejor.

Wild Oak	107	Pero el grupo es de encargo.
Sitting Pretty	102	Parece el competidor en el grupo.
Fair Brand	112	Con mucho fango sería peligroso.

CUARTA CARRERA.—RECLAMABLE
5 y medio furlones.—Para ejemplares de 3 y más años.—Premio: 175 pesos
MORLUTE: Es la máxima velocidad.

Morlute	111	Lo han descansado para esta carrera
Very Much	106	Esta dará seguramente la batalla.
Uma	106	Inferior a los dos anteriores.
Bravo Caruso	113	En pista seca puede quedar en el dinero.

QUINTA CARRERA.—RECLAMABLE
Seis furlones.—Para ejemplares de 3 y más años.—Premio: 200 pesos.
HARD CHASE: En carrera difícil.

Hard Chase	111	Si no se despista mucho, puede llegar.
Douglas F.	113	Tiene una enorme posibilidad.
Speedalong	111	Hay que tener cuidado con ella.
Disown	108	Esta yegua está en espléndidas condiciones.
Beautiful Gean	108	El grupo es sumamente fuerte hoy.

También correrán: Chilkat, 107; Oteebee, 110 y Moonburn, 114.

SEXTA CARRERA.—HANDICAP HAVANA POST
Seis furlones.—Para ejemplares de 3 y más años.—Premio 300 pesos.
SCARCE: Necesario que la cojan.

Scarce	110	Si tiene la posición uno, formidable.
My Surprise	115	Un contrario que es muy peligroso.
Dunlilt	106	Si a los de adelante les pasa algo, cuidado.
Observant	110	Es una buena posibilidad también.
Vitelio	110	Su anterior fué bastante mala.

SEPTIMA CARRERA.—RECLAMABLE
Milla y dieciseisavo.—Para ejemplares de 4 y más años.—Premio: 150 pesos
BROWN SUPINET: Corriendo bien.

Brown Supinet	110	Por sus últimas, luce el ganador.
Good Friday	112	Finaliza fuerte y es el contrario.
Blondsure	110	Puede quedar bien en el dinero.
Miss Afa	100	El único que pudiera sorprender.

OCTAVA CARRERA.—RECLAMABLE
Milla y 60 yardas.—Para ejemplares de 3 y más años.—Premio: 175 pesos
OGLE: Está descansado.

Ogle	108	Corre sus mejores con Martinito.
Speed Skippy	113	Por su carrera de ayer es muy peligroso.
Boosel	108	Un candidato con posibilidades.
Tri Cap	108	Hoy con pista más dura ha de mejorar.
Rewot	109	Un maiden que corre bien.

La mejor apuesta de la tarde: WILD OAK.

Asegure su Digestión...

...tomando después de las comidas una cucharada de Elixir Estomacal Sáiz de Carlos. Este famoso medicamento, en cuya composición NO FIGURA NINGUN CALMANTE NI NINGUN PRODUCTO QUE PUEDA SER PERJUDICIAL, regulariza la secreción del jugo gástrico, tonifica la mucosa y aumenta su poder digestivo.

elixir-estomacal saiz de carlos

-STOMALIX-

¡No llamen a los bomberos! ¡Usen Keds!

Doña Tecla con Telesforito y Nicasia van de paseo...y a las dos cuadras ¡zas! sienten los pies como fuego y se sientan en un banco a descansar...

Reanudan la marcha llenos de entusiasmo, en medio del jardín florido y alegrados por el canto de los pajaritos...

Pero al rato vuelven a ser torturados por ese calor infernal que les da bajo las plantas!...De pronto...

Telesforito se levanta y apunta a un letrero de Keds, con los tres enanitos que sonrien como invitándolos...

¡Pronto! En taxi van donde el peletero—Cada uno se compra un par de zapatos Keds—elegantísimos, cómodos y baratos...y felices y contentos caminando con soltura, elegancia, y placer...reanudan su paseo. ¡Así da gusto vivir!

Camine cómodamente—y calce bien y barato, usando Keds. Mantienen frescos los pies porque tienen ventilación especial. Hay elegantes modelos para toda la familia. Los Keds son de lona reforzada con suela de goma extra fuerte.

Use Keds—Use Keds—Use Keds y proteja su bolsillo—su confort...y sus pies!

Uno de los 60,000 artículos de goma fabricados por la U. S. Rubber Export Co.

Pida siempre KEDS a su peletero porque no todos los zapatos tennis son Keds.

U. S. Keds

FRONTON Habana-Madrid

Programa de la función de esta noche que comenzará a las tres en punto.

PRIMER PARTIDO a 25 tantos: Severino y Malluquiza, blancos, contra Girón y Buendía, azules. A sacar los primeros del 14 y medio y los segundos del 14.

PRIMERA QUINIELA a 6 tantos: Malluquiza mayor, Girón, Buendía. Machín, Severino y Aguinaga.

SEGUNDO APARTIDO a 30 tantos: Machín y Uría, blancos, contra Aguinaga y Cubota, azules. A sacar los primeros del 14 y los segundos del quince.

SEGUNDA QUINIELA a 6 tantos: Recalde, Aníbal, Pedrito, Uría, Cubota y Trecet.

TERCER PARTIDO a 30 tantos: Recalde y Aníbal, blancos, contra Pedrito y Trecet, azules. A sacar los primeros del 14 y los segundos del 15.

Copyrighted by The Cecelia Co (Daily Racing Form)

27 Day Saturday, April 29 1939 Weather CLEAR Track SLOW

679 ORIENTAL PARK, CUBA — PRIMERA CARRERA 5 & 1-2 Furlongs 3YO&Up — Purse $150 Claiming

664 Mr. Boss	112	4	4	8¼	3²	1²	1³	F Cisneros	12	12
647 Shaggy Ann	107b	8	5	4³	2¹	2²	2²½	J Alfonso	2½	2½
664³ Euryalus	112b	6	6	6¹	5²	4³	3³	A Fernandz	2½	2½
671¹ Mona Assagai	110	11	1	2¹½	4½	5⁵	4hd	J Claege	15	15
648³ Budding	112	10	10	9½	8⁴	6nk	5¹	R Rega	4	4
† 639 Little V.	112b	5	7	1³	1hd	3¹½	6¹½	O Pernia	6	6
† 673² Lucky Kate	*104	12	9	7½	6½	8¹	7¹	O Ojeda	4	4
663⁴ Arielette	107	1	2	5½	7²	7½	8½	J Paz	7-5	7-5
† 640 Ducaster	*107b	9	11	11²⁰	11¹⁵	10¹⁰	9²	G Acosta	20	20
656 Border Patrol	*107	2	3	10²	10²	9¹⁰	10¹⁵	O Falero	12	12
664 Parallel	105b	7	12	12	12	11	11	B Martinez	12	12
689 Fractious	*107	3	8	8³	9⁵	broke down		E Venero	15	15

P 2:54 Off 2:57½ Time 23 3-5 48 3-5 1:09 3-5
Value to Winner $105—F Hausman b g 8 Mad Hatter—Bossie (C P $200)
Mr Boss 33 60 52 00 8 20 Shaggy Ann 4 60 3 60 Euryalus 5 80

680 ORIENTAL PARK, CUBA — SEGUNDA CARRERA 5 & 1-2 Furlongs 3YO&Up — Purse $150 Claiming

664⁴ The Bouncer	112b	7	3	1¹	1¹½	1¹	1⁵	M Roca	4	4
638 Wild Oak	*107	9	6	5½	5¹½	4³	2¹½	E Venero	4	3
663³ Foreign Lady	110b	8	10	2¹½	2¹	2³	3²	J Claege	3	3
649 Swinlane	112b	2	5	3hd	3½	3¹½	4³	B Martinez	12	12
656 Black Dreams	112	6	1	9¹½	10²	5²	5⁵	J Alfonso	6	8
673 Santer	105b	12	7	4¹½	4¹½	6½	6¹	B Goicochea	8	8
† 561 Leo B.	*107b	4	4	7¹½	7²	8⁵	7²	O Falero	12	12
832 Pornella	*107	3	2	6¹	6½	7¹½	8⁵	F Cisneros	20	20
† 623¹ King Ruler	112b	10	11	11	11	9²	9²	P Montalvo	20	20
† 671 Head Man	*106b	11	8	10³	9²	10¹	10²	G Acosta	20	20
584³ Toltec	112b	5	9	8½	8¹	11	11	A Frnandez	6-5	2
656 Trujillo	112b	1	Left at Post					J Monroy	2½	3½

P 3:25 Off 3:27½ Time 23 3-5 49 1:09 4-5
Value to Winner $105—Mrs S P Suarez b g 8 Serapis—Ola Lee (CP$200)
The Bouncer 13 20 7 20 5 20 Wild Oak 4 60 4 60 Foreign 4 20

DAILY DOUBLE—MR. BOSS and THE BOUNCER $214 40

681 ORIENTAL PARK, CUBA — TERCERA CARRERA 5 & 1-2 Furlongs 4YO&Up — Purse $150 Claiming

662 Speedy Skippy	112b	2	3	3½	4¹	3½	1no	J Alfonso	10	10
658³ Tractable	114b	8	4	4³	2½	2³	2¹	F Frnandz	7-10	7-10
658 Wining Woman	111	6	1	1¹	1¹	1³	3½	A Frnandez	8-5	8-5
610² Spoiled Boy	*107b	1	2	2¹½	3⁵	4²	4¹	J Alorda	6	6
672³ Wild Money	112b	3	6	7²⁰	7²⁵	6³	5²	B Goicochea	6	6
668 Lady Pal	110	4	5	5½	5½	5¹½	6⁵	O Pernia	15	15
(649) Forewarned	114b	7	7	6¹	6⁵	7²⁵	7²⁵	E Castell	4	4
519 Portam	110b	5	8	8	8	8	8	E Viera	50	50

P 3:55 Off 3:56 Time 23 1-5 48 3-5 1:08 3-5
Value $105—La Tropical Stable b g 8 Paicines—Dick's Daughter Start GOOD from Stall Gate Won DRIVING Place SAME (C P $300)
Speedy Skippy 35 40 10 20 3 20 Tractable 3 20 2 20 Woman 2 40

682 ORIENTAL PARK, CUBA — CUARTA CARRERA 6 Furlongs 3YO&Up — Purse $150 Claiming

657³ Tom Jack Jr	109	9	1	1¹	1¹	1²	1³	A Frnandez	3-5	3-5
(656) Tempermental	105b	6	7	7³	5²	4³	2hd	J Alfonso	5	5
642 Silk Covering	*106	4	5	4½	2¹½	2hd	3¹	E Venero	15	15
(641) Dolly Tour	*106	7	2	2¹	4¹½	3¹½	4¹	J Alorda	15	15
668 Step Aside	*107	5	9	8³	8²	6³	5²	A Martinez	4	4
602⁴ Zulu Lad	109b	8	3	6¹½	3¹½	5¹	6¹	F Frnandz	2	2½
643 Prince Suliman	112b	2	8	9²	9¹	7¹½	7²	O Pernia	8	8
664 Dev	109b	10	10	10	10	9½	8¹	J Claege	20	20
646 Tri Cap	110b	3	6	3½	7¹	10	9⁵	J Monroy	6	6
650 Carter Boy	*107	1	4	3¹½	6¹½	8¹½	10	F Cisneros	20	20

P 4:21 Off 4:23 Time 23 49 2-5 1:15 4-5
Value to Winner $105—F Rivero ch g 9 Sun Pal—Hermoso (C P $300)
Tom Jack Jr 3 00 2 60 2 60 Tempermental 3 40 3 60 Covering 17 20

683 ORIENTAL PARK, CUB — QUINTA CARRERA 6 Furlongs 3YO&Up — Purse $200 Claiming

612² Dinain	111b	2	4	3⁵	3⁵	3⁴	1³	F Fenandz	6-5	8-5
652² Istanbul	*106b	8	1	2²	1nk	1nk	2½	E Venero	3	5
651⁴ Flo Along	*105	6	5	4nk	4½	4½	3²	A Martinez	10	6
603 Sally Quick	106b	7	2	1½	2²	2½	4hd	B Martinez	8	5
620 Maolissa	101	4	3	6¹½	5²	5³	5³	R Gonzalez	8	8-5
155 Idle Flirt	110b	1	6	6½	6⁴	6⁵	6³	J Monroy	8	15
611 Doctor C. N.	111b	3	8	8	8	7½	7nk	A Fernandz	4	3½
(668) Baby Way	109	5	7	7⁵	7¹½	8	8	J Alfonso	8	8

P 4:48 Off 4:49 Time 23 48 1:14 4-5
Value to Winner $135-G Steward br g 7

S GRANDES ATRACCIONES DE RADIO EN EL EXTRANJERO, HOY, DOMINGO

00 A. M.—Programa desde City Music Hall del Aire, la Orquesta que dirige Erno , presentando como solista, Ossy Renardy, violinista; le en 15,330 y 15,220 Kc.

00 P. F.—Concierto de la e Mágica RCA», por la Orta que dirige Frank Black, ndo parte Jarmila Novatoprano; y otros valiosos eleos artísticos. Esta interea audición podrá ser escusi sintonizando nuestras oras locales, CMBZ, COBZ, X, y COBZX.

00 P. M.—Trasmisión del soe acto de apertura de la Mundial de Nueva York, ecimiento de extraordinatranscendencia que podrá ser chado en todo el universo

Presidente Roosevelt, dirá primeras palabras, al iniciarste importante evento. Tamhablarán altos funcionarios Gobierno, entre ellos el Goador y el Alcalde de la Ciude Nueva York. Podrá oirse nizando 11,870, y 15.330 Kc.

15, P. M.—Audición selecta la Orquesta Filarmónica de York, bajo la dirección de Barbirolli, con la cooperade pianista Rudolph Ser. Audible en 11,830 Kc.

00 P. M.—Programa de la «Lide las Naciones», desde Gi audible en 9,345, y 11.402

45 P. M.—La bella Opera rmen», de Bizet, será trasmisdesde Roma, Italia. Y poser escuchada sintonizando 11810 y 15,300 Kc.

00 P. M.—Interesante proma a cargo de un conjunto de llas del Teatro y la Pantafigurando en primer término conocido baritono Lawrence bet. Audible en 6060, 700 y Kc.

ia Carreño, la notable comra cubana que será oída por estaciones de onda corta AL y W3XL de la NBC, el s 23 de mayo, de 7:45 a 8:00 , hora de Nueva York, en una rista en que hará oir algunas s composiciones cantadas por Nena Moreno

IENZA HOY EL HORARIO VERANO EN LOS ESTADOS UNIDOS

partir de hoy, domingo 30 de , se utilizará en los Estados dos de América, como en años riores, el horario de verano, sistente en adelantar una hoen todos los relojes de la ión.

s radioescuchas deberán tepresente ese adelanto al sinar sus habituales trasmisio-

lamentación para las misiones de radioionados americanos

e principio de año rige en la una nueva reglamentación s trasmisiones de los radioados de dicho país. Así lo inn los periódicos norteamericaspecializados en la radiodifu-

banda de 1.7 Mc.|s. ha sido —sesión aquellas informa- en 50 Kc. |s., al parecer para que la banda inferior pueplarse «hacia arriba»; ésta ahora de 1.75 a 2.05 Mc. |s. de 25 Kc.s. son los que se n en dicha banda, mientras de 80 metros queda reservada llamadas de emergencias, y en los radioaficionados pueden r servicios eventuales de muidad. Las bandas de 2.5 y 1.25 ahora destinadas exclusiva- a los «amateurs».

cláusulas han sido incluidas nueva reglamentación, impoó a los aficionados la obligación ser dispositivos o instrumentos de medir con exactitud la encia de sus trasmisores y la ia de radiación de los mismos. cláusulas ya rezan desde hace en la reglamentación británica os «amateurs».

disposición relativa a los insntos de medición de potencia refiere a los posedores de misores de más de 900 vatios, o cual se evita prácticamente s operadores excedan el limi- 1 kilovatio señalado para los dos norteamericanos. En , en Gran Bretaña, hasta los res de trasmisores de 10 vaán obligados a tener instrupara medir exactamente la ia de los mismos.

REACCIONA DE MODO SORPRENDENTE EL NEGOCIO DE DISCOS

El negocio de discos está tomando proporciones extraordinarias. En uno de los negocios que de una manera más activa han reaccionado. De un año a otro ha existido una reacción que ha alcanzado en algunos lugares hasta el 900 por ciento. El negocio de discos que decayó hace algunos años con motivo del progreso extraordinario del radio, toma en 1939 un nuevo vigoroso impulso, considerándose uno de los productos que brindan mejores oportunidades para el comerciante.

Por algunos años los clientes han estado condenados a escuchar lo que se les ha querido prporcionar, que no siempre ha sido de su gusto.

Los nuevos discos RCA Víctor de «alta fidelidad», las modernas agujas «Víctor», la nueva serie de RCA Victrolas y los tocadiscos adaptables a todos los tipos de radios han sido factores que han impulsado la venta de discos, principalmente los discos RCA Víctor.

El señor Daniel Desjoldes Jefe del Departamento de Discos RCA Víctor Extranjeros visitó recientemente la Habana, después de un importantísimo viaje por algunos países.

Trató diversos aspectos del negocio con los Distribuidores para Cuba, señores Humara y Lastra, S en C., apareciendo en esta fotografía cuando tenía un cambio de impresiones con el señor Antonio Quevedo, Director de la publicación «Discografía RCA Víctor», con el doctor Juan F. Vizcaíno, que tiene a su cargo la importantísima hora de «Obras Maestras» todos los días a las 8 de la noche por las emisoras CMBZ y COBZ, Radio Salas y el señor Juan Castro Jefe de Propaganda de la firma Humara y Lastra.

Esta reunión fué ilustrada con música proporcionada por el señor Alberto Torres Jefe del Departamento de discos «RCA Víctor» de la Compañía Cubana de Fonógrafos.

RCA - Víctor

Presenta esta noche, a las 8, por las emisoras cubanas "CMBZ" y "COBZ", Radio Salas, la

SINFONIA DOMESTICA

Opus 53

Richard Strauss

Por la

Orquesta Sinfónica de Filadelfia

Dirigida por

Eugene Ormandy

Comentarios por el DOCTOR J. F. VIZCAINO

A las 9, Margot Cernadas, notabilísima actriz cubana, y su compañía, bajo la dirección artística del señor Luis García Triay

CORTESIA DE:

Humara y Lastra, S. en C.

MURALLA, 405 y 407

TELEFONOS M-1640 y M-9093

LA RCA VICTOR CONSTRUYE UNA ENORME BOCINA PARA LA FERIA MUNDIAL DE NEW YORK

La unidad reproductora empleará como bocina la gran esfera de 200 pies construída para la Feria, con instalaciones subterráneas

La enorme perisferia, que sirve de símbolo a la Feria Mundial de New York, ha sido utilizado por los ingenieros de sonido de la RC Víctor para formar la bocina del mayor alto parlante construído hasta el presente, tan grande, que miles de personas podrán permanecer de pie en su perisferia.

La fantástica bocina, que se empleará para brindar música, es solamente uno de los muchos sistema sonoros que ha construído la RCA Víctor para los terrenos de la Feria. En multitud de casos ha habido necesidad de construir por vez primera nuevos tipos de bocinas de extraordinaria potencia, inventadas especialmente para estos fines.

Una batería de 36 reproductores de sonido de alta y baja frecuencia será instalada en una gran cámara de concreto, bajo tierra, en la base de la perisferia. Esta cámara que está completamente oculta a la vista, acoplará perfectamente con la bocina que forma la misma perisferia formando una bocina circular de 360 grados. La masa de la unidad sonora cubrirá una frecuencia audible de 20 a 10.000 ciclos. Reproducirá por tanto sonidos tan bajos, que serán escuchados por primera vez.

Al describir este sistema sonoro especial, Mr. Fisher de la RCA Víctor ha expresado: «Esta formidable bocina será capaz de reproducir los sonidos con una fidelidad fuera de lo corriente y en frecuencias nunca logradas en sistemas comerciales sonoros. Hasta el presente nunca se ha construído una unidad de esta naturaleza, toda vez que es la primera ocasión que se construye una esfera de las dimensiones anteriores. Esta bola de 200 pies, elevada aproximadamente cuatro pies de la tierra, da una bocina circular de 100 pies de fondo, 4 pies en la garganta y 100 pies en su abertura. Este sistema reproducirá las notas bajas de los mayores órganos y el tono equivalente a una campana de 30 pies de diámetro, brindando la oportunidad de escuchar una profundidad de sonido nunca oída antes, toda vez que es impracticable el construir una campana de tales proporciones.

Además de los sistemas sonoros exteriores, la RCA Víctor ha diseñado muchos interesantes y nuevos sistemas sonoros interiores para la Feria. De especial interés será el construído para las exhibiciones de la Feria. Doce bocinas de alta fidelidad de 36 serán montadas en el interior de la esfera, proyectando el sonido sobre la plataforma móvil en la cual los espectadores presenciarán los detalles de «El Mundo de Mañana». La música y los efectos de sonidos de este sistema serán sincronizados con la acción de la película que se exhibirá.

A la entrada de los terrenos de la Feria y en los puentes que comunican entre sí las distintas áreas de la Feria serán instalados nuevos equipos sonoros. Otros sistemas de amplificación se instalarán en las Estaciones de Información, en el Anfiteatro del Estado de Nueva York en el «Hall» de Teatros y Conciertos, en el «Terrace Club», y en la Corte de Paz, frente al Edificio Federal. También se instalarán bocinas en la Estación de Botes, y en las estaciones de ferrocarril y subways bajo tierra. El nervio central del sistema sonoro de la Feria estará en el Edificio de Comunicaciones donde se han construído estudios y cuartos de controles en una escala que sobrepasa a las más modernas estaciones trasmisoras. Varios programas serán distribuídos simultáneamente a todas partes de la Feria mediante controles apropiados. El control central, que ocupa una gran parte del edificio estará cubierto d evidrio para mejor inspección por los visitantes.

SE ESTIMA EN GRAN BRETAÑA QUE EL «PUNTO DE SATURACION» DE LOS RECEPTORES ESTA AUN DISTANTE

Los pronósticos que se hicieron en Inglaterra al finalizar el primer semestre del año, de que para el 31 de diciembre de 1938 habría en el país 9 millones de radiorreceptores en funcionamiento, no se cumplieron, pues en dicha fecha el total de dichos aparatos era de 8.908.900, con aumento de 429.000 unidades en el año 1938.

Es interesante recordar el crecimiento de los radioescuchas británicos en los últimos quince años: al finalizar el año 1924, sólo sumaban aquéllos 1.130.260; en 1925 aumentaron a 1.644.320; en 1927, a 2.395.100; en 1928, 2.628.010; en 1929, 2.956.340; en 1930, 3.411.910; en 1931, 4.329.750; en 1932, 5.262.950; en 1933, 5.974.150; en 1934, 6.780.570; en 1935, 7.415.695; en 1936, 7.960.570, en 1937, 8.470.790 y en 1938, 8.908.900.

Mucho se ha venido hablando en estos últimos tiempos del «punto de saturación» de los radiorreceptores en Gran Bretaña, y no faltan quienes estiman que ese punto de saturación no debe hallarse actualmente muy distante. Los expertos más autorizados en la materia, en cambio, aseguran que el día en que tal fenómeno haya de producirse está todavía muy lejos.

ESTILO DE MUEBLES ULTRAMODERNOS EN LOS NUEVOS MODELOS DE RADIO «NEW YORKER» R. C. A. VICTOR

Los nuevos modelos de radio «New Yorker» RCA Víctor para la temporada de 1939-40, son una verdadera revelación en elegancia y novedad de estilo. Estos nuevos y ultra-modernos modelos de muebles plásticos en colores marfil, negro, marrón y carmelita, fueron creados por el señor John Vassos, de la RCA Víctor uno de los más competentes y conocidos diseñadores industriales en los Estados Unidos.

Estos muebles presentan un cuadrante único en cuanto a visibilidad y conveniencia de sintonización, el cual está colocado apropiadamente en un ángulo que facilita grandemente la sintonización. El cuadrante de iluminación indirecta lo convierte en el más cómodo y fácil de leer que se haya ofrecido jamás en radio alguno. En realidad, el cuadrante de iluminación indirecta nunha había sido facilitado en radios de este precio. Por su reluciente y ultramoderna apariencia, estos modelos sugieren la vida y el alma de una gran metrópolis, razón por la cual han sido tan acertadamente denominados modelos «New Yorker».

La incorporación de grandes perfeccionamientos técnicos hace que estos modelos sean extremadamente sensibles y selectivos.

Dos nuevos «Dadiotrons», tipos 6SA7 y 6SQ7, fueron especialmente diseñados para hacer posible la alta recepción incorporada a estos modelos.

En estos instrumentos se usa, por primera vez, un nuevo tubo de metal con una característica de estabilidad CINCO VECES MAYOR que la de cualquier otro tubo de radio lanzado previamente al mercado. Esta estabilidad ha sido denominada «frecuencia enfocada» debido a que evita la desviación de las señales de las estaciones en la recepción de las bandas de onda corta.

Estos nuevos modelos han tomado el nombre de «New Yorker» por celebrar en New York la Feria Mundial. Son «los radios del mañana» que se pueden obtener hoy. Y coincidiendo con la apertura de la Feria Newyorkina estos modelos están ya a la venta en las Agencias RCA Víctor de toda la República.

Esta línea de radios «New Yorker» se caracteriza por su extraordinaria potencia en onda corta, por su claridad de emisión y por su precio increíblemente bajo.

Estos modelos inician una nueva era en la industrai del radio.

Son varios millares los receptores que tienen para el plan de ventas de este Verano los señores Humara y Lastra S. en C. y estamos seguros de que obtenedrán éxito.

Donde no hay corriente también se oye el RCA Víctor

La RCA Víctor no solamente tiene una serie de radios al alcance de todos los bolsillos, desde 25 pesos en adelante, si no que también está fabricando una gran variedad de aparatos para aquellos lugares donde no hay corriente eléctrica.

Hace muy pocos años un radio para funcionamiento por medio de baterías o acumuladores tenía un precio en extremo alto. Hoy hay una nueva serie de aparatos para instalar en fincas, yates, etc., por un precio extraordinariamente bajo.

Todos los Agentes RCA Víctor tienen en exhibición los últimos tipos de radios, incluyendo los tipos más avanzados.

Sugerimos a usted que visite al Agente RCA Víctor de su localidad y vea los sensacionales radios RCA Víctor que ofrecen los Distribuidores de estos famosos productos.

Estos radios incluyen los de C. A., los de C. D., etc.

Esto explica el éxito que está obteniendo la RCA, con sus productos para 1939.

¡POTENCIA MAXIMA! ¡MAYOR DISTANCIA! ¡MEJOR TONO!

En estos Nuevos RADIOS RCA Victor DE BATERIAS

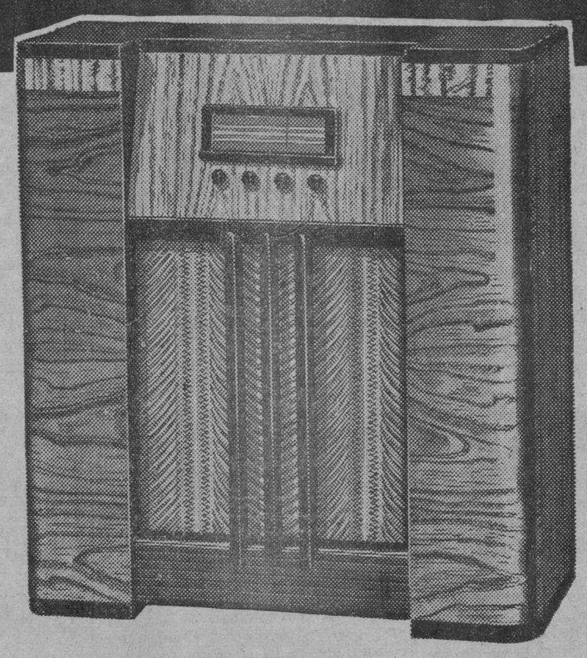

NUEVOS MODELOS "Q" CEREBRO MAGICO PARA 1939

Le será posible obtener más estaciones lejanas y con mayor pureza de tono si tiene uno de estos nuevos Modelos "Q" Cerebro Mágico RCA Victor de baterías. ¿Por qué? Porque los mismos poseen muchas innovaciones especialmente ideadas para recepción de larga distancia y porque tienen parlantes de mayor tamaño en muebles más acústicos, ventajas que permiten obtener mayor volumen y mejor musicalidad. En resumen: estos radios tienen "recepción controlada." Además, mediante el empleo de una Unidad de Alimentación especialmente diseñada para este objeto, le será posible hacerlos funcionar con C.A. y obtener la misma maravillosa reproducción y rendimiento insuperable. Le conviene oír estos radios para apreciar sus estupendas cualidades tonales. Le esperamos en nuestro establecimiento.

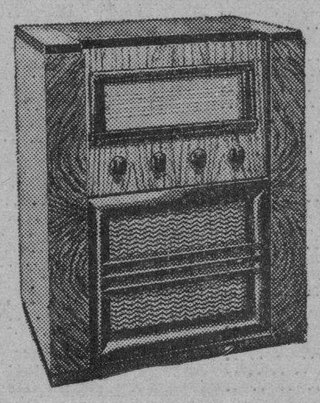

MODELO 8QBK: Chasis de 3 bandas y 8 tubos con nuevo Cerebro Mágico y Conmutador de Sensibilidad. 1 Paso Amplificador de Radio-Frecuencia y 2 de Frecuencias Intermedias, Cuadrante Rectilíneo, Conexión para Tocadiscos Victrola, Altoparlante de Imán Permanente de 30 cm., Sintonización Vernier de 2 Velocidades, Control Automático de Volumen y Control Progresivo de Tono. Unidad Separada de Alimentación para funcionar con C.C. de 6 voltios o C.A. de 110/250 voltios, 25/60 ciclos.

GAMA: 530-1720, 2300-7000, 7000-22,000 kcs. Bellísima consola en un mueble tropicalizado, especialmente construída para armonizar en la sala con la misma naturalidad que una silla.

☆

MODELO 8QB: Tiene las mismas características superiores del Modelo 8QBK, con excepción de un parlante de 20 cm. en un mueble vertical moderno muy exquisito y debidamente tropicalizado.

MODELO 8QBK: Tiene un parlante grande de 30 cm. en un mueble acústico consola, proporcionando enorme volumen con admirable musicalidad.

RCA

HUMARA y LASTRA, S. en C.

MURALLA 405 y 407 TELFS. M-1640 M-9093

Para "Recepción Controlada" UN NUEVO MODELO "Q" CEREBRO MAGICO RCA VICTOR

EL PROXIMO SERVICIO DE ONDA CORTA DE LA RADIODIFUSORA SUIZA

La comisión central de la Sociedad Radiodifusora de Suiza, tomó, en su última reunión, una importante resolución concerniente a la «organización y preparación de programas para el futuro servicio nacional de onda corta».

Las autoridades encargadas de la construcción de la nueva estación trasmisora suiza de onda corta, que se está terminando en la localidad de Schwartzenburg, han informado recientemente que dicha estación será inaugurada en forma oficial en el mes de mayo próximo. Los dirigentes de la citada Sociedad Radiodifusora han establecido el siguiente plan de trasmisiones para la citada emisora, plan que regirá a partir de la inauguración del servicio.

Primera etapa:

Servicio número I, para América del Sur; 4 programas especiales por semana.

Servicio número II, para América del Norte; 4 programas especiales por semana.

Servicio número III, para Australia: 1 programa especial por semana.

Servicio número IV, para el Oriente: 1 programa especial por semana.

Servicio número V, para Africa: trasmisión de un programa diario de la emisora nacional.

Servicio número VI, para la Europa septentrional y oriental: trasmisión de un programa diario de la emisora nacional.

Segunda etapa:

Esta será iniciada antes de fin de año o a principio del próximo y comprenderá un aumento en el número de trasmisiones para ambas Américas —de 4 a 6 por semana— y para Asia y Australia de 1 a 2 por semana—, además de otros mejoramientos.

Las trasmisiones para Africa y Europa consistirán en uno de los más interesantes programas nacionales del día y comenzarán con el servicio noticioso suizo de la tarde, que se propala a las 19.30, hora de Suiza. Los programas destinados a otras partes del mundo se compondrán de un conjunto selecto de números pertenecientes a los programas de las tres grandes emisoras nacionales, incluyendo acontecimientos del día, de la vida cultural (temas económicos, deportivos, artísticos, literarios, musicales, etcétera).

En esta forma podrá difundirse por todo el mundo el típico carácter nacional de los programas suizos constituyendo así, en cierto modo, una especial propaganda educativa. Se darán informaciones en los idiomas principales de los respectivos continentes: en inglés, para América del Norte; en español y portugués, para América del Sur, etcétera. Una vez por semana, empero, los programas serán destinados especialmente para los suizos radicados en el extranjero y se trasmitirán en los idiomas nacionales de Suiza: alemán, francés e italiano.

Con objeto de asegurar un buen servicio de carácter mundial, se ha creado un departamento especial en las oficinas de la Dirección General de la Sociedad Radiodifusora de Suiza. Todas las comunicaciones y sugestiones deberán ser enviadas a dicho departamento, cualquiera que sea la índole de aquéllas, siempre, por supuesto, que se relacionen con el referido servicio suizo de onda corta.

LA «NBC» PRESENTA OPERAS EXCLUSIVAS

En presencia de Lenox R. Lohor (a la derecha), presidente de la poderosa organización National Broadcastings Company que controla las dos cadenas de radioemisoras denominadas «Azul» y «Roja», Gian Carlo Menotti, inspirado compositor italiano que sólo cuenta 28 años de edad, aparece en la presente fotografía firmando un contrato para escribir una ópera original para radio que fué estrenada el sábado último, con la participación de la Orquesta Sinfónica de la NBC, alcanzando un rotundo éxito. El compositor Menotti presentó «La solterona y el ladrón» en la hora italiana que dirige Natalia Damesi, desarrollando pasajes primorosos, acordes con el argumento pleno de acción. Triunfó este joven artista anteriormente cuando dió a conocer su primer trabajo de importancia, titulado «Amelia va al baile», desde la escena del Teatro Metropolitano de la Opera de N. York.

Agradece el Pdte. de El Salvador el saludo dedicado por radio a su país desde E. U.

El General Maximiliano H. Martínez, Presidente de El Salvador, envió un cable de agradecimiento por el saludo enviado a su país con motivo de la inauguración formal de la nueva estación W6XBE en la Exposición de la Isla del Tesoro de San Francisco, California, según B. W. Bullock, Director-Asistente de «Broadcastin» de la Compañía General Electric, propietaria de la estación.

El cable fué dirigido a Jorge Ramírez, Cónsul General de El Salvador, en San Francisco. Decía además el cable que la recepción del programa en El Salvador había sido muy buena.

Se han recibido en la estación millares de cartas y cables de cada uno de los Estados de Norte América y del extranjero desde su inauguración que tuvo lugar el 2 de marzo. La estación es la única emisora internacional al oeste del Mississippi.

La estación W6XBE, cuyo transmisor está colocado en el Palacio de Electricidad que tiene la General Electric en la Exposición de San Francisco, transmite diariamente con antena dirigida hacia la América Latina desde las 3:30 p. m. hasta las 7 p. m., hora del Pacífico y al Oriente desde las 4 a. m., hasta las 1 a. m. Las transmisiones a la América Latina se hacen en inglés, español y portugués, y las transmisiones al Oriente son todas en inglés.

La estación fué instalada en la Isla del Tesoro por la Compañía General Electric con el fin de transmitir la historia de la Exposición a través del hemisferio occidental y del Oriente. Por primera vez en la historia el Oriente recibe programas de radio de Norte América. Numerosas personas de Hawii y Manila enviaron cables agradeciendo los programas de la Exposición.

SUSCRIBASE Y ANUNCIESE EN EL «DIARIO DE LA MARINA»

MEJORA LA RECEPCION DE LA W2XAF EN SUD AMERICA UTILIZANDO UNA NUEVA ANTENA PERFECCIONADA

La recepción en Sud-mérica de la emisora de onda corta W2XAD, de la General Electric, promete mejorar notablemente usando la nueva antena, perfeccionada por el doctor E. F. W. Alexanderson, ingeniero consultor de la General Electric Company.

Conocida como la nueva antena panel Alexanderson, se espera que su equipo duplique prácticamente la potencia de señal, disminuyendo su profundidad vertical y guardando así la ruta de señal más cerca del horizonte de la tierra. Concentrando la energía, la nueva antena deberá dar por resultado una reducción notable en el «fading» de la potencia de señal, de acuerdo con la opinión de los ingenieros de la General Electric.

En el Sur de Schenectady se han erigido dos torres de 300 pies, cerca del laboratorio radio transmisor de la General Electric, para usarlas en el nuevo sistema.

La antena original Alexanderson usada para dirigir programas a la expedición de Byrd a Little América (Pequeña América), constaba de 12 secciones, mientras que el nuevo equipo contiene el doble. Al paso que la antena original hizo posible el estrechar la extensión horizontal del rayo, dando mejor recepción en puntos distantes, se perdía bastante potencia por la extensión vertical de las ondas al pasar éstas de la antena a la capa «Heaviside» y volver otra vez a la superficie de la tierra. Se espera que la nueva antena limite el rayo a una ruta más directa.

El concierto de hoy desde el Anfiteatro

A continuación ofrecemos los detalles del programa que será interpretado esta noche, de 8 a 10, desde el Anfiteatro Nacional, por la Banda de Música del Cuartel General del Ejército Constitucional.

Este concierto será trasmitido por las radioemisoras COCO, onda corta, en 6010 Kc., y CMCK, onda larga en 970 Kc.

Heaquí los detalles:

1.—Pasodoble: «Suspiros de España. A. Alvarez. 2.—Fantasía Oriental: «En una pagoda China». A. W. Ketélbey. 4.—Selección Española: «Los Gavilanes». J. Guerrero. 5.—Vals: Intermedio. «Mariposita». L. Casas. 6.—Pot-Pourrí Cubano: «A Orillas del Tinima». L. Casas. 7.—Danzón: «Suena el Bongó». F. Rojas. 8.—Himno Nacional Cubano. P. Figueredo.

Luis Casas y Romero, M.M.
Capitán Músico, Jefe y Director de la Banda del Cuartel General e Inspector Técnico Musical.

M.E.C.D. 2016

LA LIBERACION DE LA CUOTA MUNDIAL DEBE SER ACORDE CON CLAUSULAS DEL CONVENIO INTERNACIONAL

EN EL MERCADO DE NEW YORK SE VENDIERON 10,700 SACOS DE AZUCAR EN ALMACEN A 2.89

Los futuros del Contrato Americano actuaron con un tono algo reaccionario y los precios se alejaron algo de sus altos niveles recientes. El Contrato Mundial, sostenido

Un despacho de Dow, Jones and Company, recibido al mediodía de ayer por el hilo directo de Mendoza, luego de hablar de la actuación del contrato mundial en la Bolsa del Azúcar de New York decía: «Nada nuevo se supo en relación con la solicitud reciente del Gobierno británico, para liberar 150.000 toneladas adicionales del segundo año cuota; pero se cree que no hay probabilidad de que el Instituto Cubano de Estabilización del Azúcar acceda a dicha solicitud».

Lowry and Company, en su revista semanal escrita el 28 y recibida ayer dicen, en sus comentarios sobre el mercado de Londres, que algunos elementos conservadores del comercio azucarero de aquella capital, abrigan temores por la rapidez con que han subido los azúcares; «pero de más de una fuente llegan rumores, de que el Consejo Internacional está pensando celebrar una sesión, en la cual las cuotas actuales pudieran ser aumentadas, y rebajadas las del año que viene».

Parece que Lowry se ajusta mas a la realidad, o lo que posiblemente ha de hacerse. Porque de acuerdo con las cláusulas del Convenio Internacional, según las opiniones que a última hora de ayer recogimos, el Consejo debe reunirse para determinar el costo de producción antes de adoptar una medida que pudiera echar de nuevo el precio a un nivel que no permitiera la utilidad razonazle o equitativa que informa el Convenio Internacional.

Informes obtenidos anoche nos dicen que el Instituto Cubano de Estabilización del Azúcar, no ha sido convocado aún para tratar de este problema. Y hay miembros de dicho organismo —se nos aseguró— que hasta anoche nada sabían de lo que hablan las informaciones que hemos sintetizado.

En centros de negocios de esta capital se atribuye a Java la petición de que habla Dow Jones. También se alimenta la creencia de que algunos elementos de Londres tienen interés en mover el propósito. No obtuvimos otra impresión.

MERCADO DE CRUDOS.—Según las informaciones recibidas ayer del mercado de azúcares crudos disponibles, antes de la apertura se reportó que la American Sugar había comprado 10.700 sacos de Cuba, ex almacén New York, a la base de 2.89.

En el mercado había luego limitadas ofertas de Filipinas, para embarque en mayo-junio, y una pequeña cantidad de Puerto Rico, para embarque en mayo, a 2.95. También había «probables» vendedores de Cuba, para embarque en la segunda quincena de mayo, a 2.07 costo y flete. A última hora, había obtenibles 1.000 toneladas de Filipinas, para embarque en mayo-junio, a 2.92. No se reportaron otras ventas.

COTIZACION «SPOT».—La Bolsa del Azúcar de New York fijó el viernes en 2.04 la cotización «spot» para el contrato número 3, y ayer la fijó en 2.02. No se recibió reporte sobre la cotización de Willett and Gray.

MERCADO DE FUTUROS.— De acuerdo con las informaciones de la Bolsa de Futuros de New York, durante la sesión de ayer se vendieron del contrato número 3 o americano: 550 toneladas el mayo, 450 en julio, 750 en septiembre y 750 en enero. Y del contrato mundial se vendieron: 550 toneladas en julio, 1.250 en septiembre, 100 en diciembre y 400 en marzo.

La impresión de Dow Jones sobre la actuación de ambos contratos, es como sigue:

«El contrato azucarero número tres actuó en la corta sesión de hoy sábado con un tono algo reaccionario, y los precios se alejaron algo de sus altos niveles recientes. Los compradores aparentemente se limitaron a cubrir sus compromisos del fin de semana. El anuncio de las distribuciones de cuotas a los elaboradores azucareros domésticos, se hizo en Washington a última hora ayer y se explicó la necesidad de las mismas por primera vez, debido a que el total de suministros de esos azucareros, obtenibles actualmente en el mercado exceden el total de las cuotas para las áreas de remolacha y de caña doméstica para el año 1939. El contrato número cuatro (mundial) estuvo sostenido dentro de una reacción menor en comparación con el avance recientemente logrado».

MERCADO DE LONDRES.—Sólo se recibieron ayer las cotizaciones del cirre de la Terminal, que son las siguientes:

	Cierre del 28	Cierre del 29
Abril	7/9	Liquidado
Mayo	7/9-¾	7/10
Junio	7/9-¾	7/10
Agosto	7/6	7/6-½
Diciembre	6/5-¾	6/6
Marzo	6/6	6/6-½
Mayo	6/7-¼	6/7

OPINION DE MENDOZA.—Los señores Luis Mendoza y Compañía, en su información de ayer sobre los asuntos azucareros, dicen lo que sigue:

En noviembre cinco último anunciamos la posibilidad de obtener una rebaja de 15 puntos en los derechos de aduana americanos. En aquellos días, el mercado americano estaba 5 puntos más alto que hoy, y el mercado mundial 45 puntos más bajo.

Como era lógico, al empezar la zafra los cubanos se fueron deshaciendo de sus azúcares de cuota mundial para poder guardar la cuota americana en espera de los 15 puntos, con el resultado de que por esperar 15 puntos que no han llegado todavía, hemos perdido una buena parte de los 50 puntos a que antes nos referimos.

Pero no todo es pérdida puesto que nos queda la cuota que comienza en septiembre, y esa ,aunque en menor proporción, también se ha beneficiado grandemente.

Con la fuerte alza del mercado mundial, el valor efectivo de la ventaja arancelaria que tenemos en los Estados Unidos ha quedado reducido a la mitad. Esto significa que si a cambio de esa ventaja arancelaria nosotros estamos pagando un sobreprecio sobre las mercancías que compramos en los Estados Unidos, sin obtener más que la mitad de aquella ventaja, nos hallamos sobre una base antieconómica que a la larga deberá acarrear funestas consecuencias.

Este desaprovechamiento de ventajas arancelarias no se limita a Cuba. Antes bien, alcanza a todos los abastecedores del mercado americano, y proviene de que, a juicio del mercado, las actuales cuotas de suministro son superiores a la demanda para ellas existente; se ha perdido el equilibrio, y por lo tanto las ventas que hoy se realizan con pérdida del diferencial no pueden considerarse como un suicidio colectivo, sino, en todo caso, como un homicidio perpetrado por quien tiene a su cargo la fijación de las cuotas.

Hay, empero, también la teoría—ignoramos hasta qué punto bien fundada—de que la fijación de una cuota de suministro que se traduzca en bajos precios no sólo no equivale a suicidio ni homicidio, sino que de hecho constituye un acto de alta previsión, pues a medida que los remolacheros vayan produciendo más de lo que naturalmente pueden vender, si los precios suben, esta alza será aprovechada por ellos para resarcirse de las diferencias de flete, y en este caso los mercados del Este, que por ley natural nos pertenecen, se verían inundados por el azúcar de remolacha ,forzando a la larga una fuerte reducción en nuestra cuota.

El problema es complejo y su solución muy difícil mientras exista el sistema de subsidios que artificialmente intensifican la producción.

TABACO

Fué poca la actividad en el mercado local durante la semana que ha finalizado. Y no parece ha de ser mayor la que se desarrolle en las próximas semanas, salvo de que factores no previstos, o no precisados aún, determinen lo contrario.

Los fabricantes de Tampa señores García y Vega, compraron 266 tercios de tripas de Vuelta Abajo.

Constantino González y Compañía registraron en varios días, en dos almacenes, 569 tercios de colas de igual procedencia.

De la misma clase compraron Calixto López y Compañía, 257 tercios que procedían de un cosechero de la mencionada región.

Trinidad y Hermano registraron y cargaron en esta plaza, 189 tercios de quincenas, puntillas y broncos que tenían aquí los hermanos Zabala.

Otros fabricantes de cigarrillos, los señores Yarza, San Miguel y Compañía, compraron en Trancas, al cosechero Juan Baustita Labrador, 593 tercios de varias clases.

En Palenque, de la mencionada región, compraron García y Vega los tercios de la vega «Marcelo», de los hermanos Zubizarreta.

Compraron en Pinar del Río 226 tercios de puntillas, broncos y colas los antes mencionados Calixto López y Compañía.

Hemos incluido operaciones hechas en los centros productores de Vuelta Abajo, para apuntar ahora las hechas a base de Partido nuevo en esta plaza.

Doscientos tercios de la «segunda capa» o «libre de pie», comprano Junco y Compañía a Sobrinos de Antero González.

De la misma clase compraron los señores de la Cuba Tobacco Company a J. F. Rocha y Compañía, 80 tercios que se destinan a Corral, Wodiska and Co., de Tampa.

Otros lotes de capadura de igual procedencia, como también pequeños partidas de varias clases de Remedios, vendidos aquí y en varias localidades de Las Villas, completan el resumen de las operaciones que supimos y confirmamos durante la semana, en el mercado local y en los centros productores.

Es posible que en nuestro próximo resumen numérico añadamos otros detalles acerca de la actividad durante la semana que ha finalizado.

EL ORO Y LA PLATA

Cotizaciones al cierre ayer en la Bolsa de la Habana.

Plata contra billete americano	96½	96¾
Oro acuñado contra billete americano	148	—

MERCADO DE GOMA

Cierre ayer en New York:

Mayo	15.75
Julio	15.83
Septiembre	15.87
Octubre	—
Diciembre	15.94

MERCADO DE MANTECA

Cierre ayer en Chicago:

Mayo	6.70
Julio	6.85
Granel	6.05

CAMBIOS EN NEW YORK

Cierre ayer en New York:

Libra Esterlina	4.68¼
Francos	2.65
Pesetas	11¼

Más MERCANTIL en la Pág. 23

PROMEDIOS DEL CIERRE DE LA BOLSA DE NUEVA YORK

Por DOW JONES CO.

NUEVA YORK, abril 29

	Abre	Máx.	Mínimo	Cierre		
30 industriales	128.23	128.76	128.63	128.45	alza	.07
20 ferroviarias	25.77	25.91	25.73	25.86	alza	.05
15 Serv. Públ.	22.19	22.20	22.05	22.06	baja	.09
40 Bonos			—	88.00	alza	.02

BOSTON SURETY COMPANY, S. A.
GARANTIA EN BONOS DE LA REPUBLICA
FIANZAS EN GENERAL
MANZANA DE GOMEZ. DEPARTAMENTOS 365-368.—HABANA
TELEFONOS: A-6204 Y M-2517.
CABLE: AVIEITES. TELEGRAFO: BOSCO.

Requisitos Para Su Viaje a la Feria Mundial

LOS cheques de viajeros del National City Bank constituyen un seguro sobre su dinero y ponen a su disposición efectivo a cualquier hora — después de las horas de oficina de los bancos, en los días festivos, y los domingos, en los hoteles, tiendas, restaurantes y terminales de transportes.

El mapa de la Feria Mundial, preparado especialmente para los compradores de estos cheques y las cartas de crédito del National City Bank, le ahorrará tiempo y dinero por los informes que contiene sobre los medios de transporte, los lugares importantes que debe visitar, y las cosas que debe saber sobre Nueva York. Pida su copia en cualquier sucursal del National City Bank.

The National City Bank of New York

Oficina Central: 55 WALL ST. NUEVA YORK E. U. de A.

Oficina Principal en Cuba: Presidente Zayas esquina a Compostela La Habana

Sucursales Cubanas:
HABANA
CAIBARIÉN
CAMAGÜEY
CÁRDENAS
CIENFUEGOS
MANZANILLO
MATANZAS
SANTA CLARA
SANTIAGO DE CUBA

72 Sucursales Extranjeras en 25 países

BOLSA DE NUEVA YORK

COTIZACIONES AL CIERRE AYER

—A	
Amer Crys	—
Am Radiator	18⅞
Adams Expr	—
Air Reduc	—
Alaska Jun	8¼
Allied Che..m	157
Allis Chal	32
Amer Can	88
Am Car Fou	20½
Am F Pow	2⅜
Amer Ice	1¾
Amer Inter	—
Amer Loco	17¼
Am P Light	4⅛
Amer Sugar	19
A. C. Alcohol	—
Amer T and T	157¼
Am Tob A	79½
Am Tobac B	81½
Am w works	9⅛
Am woolen	—
Anaconda C	—
Atchison	26⅝
Atlan Coas	18¼
Atlan Ref	—
Ass D. Goods	7¼
Aurbun Auto	—
Aviat Cor	5⅜
Amer Metal	28
Armour Co	4
—B	
Baldwin Lo	10⅝
Balt and Ohio	5¼
Bendix Avi	21
Best and Co	—
Beth Steel	53¼
Borden Co	19⅝
Briggs	19⅝
Brook Man	10⅝
Butte Copp	—
Byers A. M.	—
—C	
Can Pacif	3⅞
Curt w a	25¾
Curt w com	6
Case T. Mach	—
Columb Gas	6⅛
C de Pasco	36½
Ches and Ohio	31½
Chi R. Islan	—
Chrysler	64¼
Coca Cola	120
Col Carbon	76½
Comm and Sout	1⅜
Comm and Sout	1⅜
Cons Gas	23¾
Cons Oil	7½
Cont Gan	26¼
Cont Oil	22⅞
Corn Prod	57
Cont Motors	2⅛
Cuba Co	—
Cub Amer S	4⅛
C. Am Sugar	—
Cmm-l Solv	9⅞
Chesapeake	—
Cruc Steel	—
Cons R. Cuba	2
anada Dry	14
—D	
Del Hudson	15
Ded and Lak	—
D. Aircraft	58⅞
Drug Inc	—
Dupont	140
—E	
East Kodak	145½
El Auto Lit	26⅝
El Pow Lig	—
Elec Bond	7⅛
Erie R. R.	1⅜
—F	
Fox Film	19⅜
Frep Texas	—
Foster wh	16½
Firestone	—
—G	
Gen Asphalt	—
Gen Elec	30
Gen Foods	42½
Gen Motors	41⅞
Guantánamo	1
Gillet Saf	6⅜
Gimbel Saf	6¾
Gimbel Bros	8⅞
Gold Dus	—
Goodrich	16⅞
Goodyear	24⅝
Gen Bronze	3
Graham Page	—
Gramby	—
Great North	19
—H	
Homestake	64
Houston	5½
Hudson Mot	5⅜
—I	
Ill Cent	11½
Interb R. T.	—
Int. Cement	46
Int Nickel	45¾
Inter Tel	6⅛
I Tel F S	7
Illin Glas	—
—J	
Johns Mansv	—
—K	
Kroger Groc	23⅛
Kennecot	31¼
—L	
Lambert C	15½
Lyy Myers	101¼
Loews Inc	—
Loose wiles	—
Lorillard	—
Louisc Nas	—
Ludlum Stl	16⅝
Lehman Cor	21½
Liquid Carb	15¼
—M	
Macy H. H.	—
Manatí Sugar	1⅝
Montgomeri	45
Miss Pac c	—
Miss Pac p	—
Morris Phi	90½
Murray Corp	5¾
—N	
N. Y. Central	14
Nash Kelvi	o⅛
Nat-l Bisc	25⅛
Nat-l Dist	—
Nat-l Dairy	14½
Nat-l P. Li	7⅝
Nat-l Steel	—
North Amer	21⅞
N. A. Aviat-n	14⅞
Nort Pacif	8¼
—O	
Ohio Oil	7⅝
Otis Elev	18⅛
Otis Steel	—
—P	
Packard Mot	3½
Paramount	8⅛
Pennsyvann	17¼
Pat Mines	—
P. Petroleum	34½
Pullman Co	26¾
Pure Oil	7¾
Puerto Rico	19⅞
—R	
Radio Corp	6½
Rep I. Steel	15¼
Reynolds	36½
—S	
Safeway St	33¾
Schen Dis	13¼
Sears Roeb	66½
Simmons	—
Shell Uni	—
Soc Vacuun	11⅞
St Paul	—
So Paci	12⅜
Souh Ry	14
Stan Brands	6⅛
Stand Gas	—
Stn N J	—
Stan Oil C	26⅞
Stewart war	8
Studebaker	6½
—T	
Texas Co	37
Texas Gulf	—
Tinken Roll	36½
—U	
Union Carb	72¼
U. Pacific	82½
United Cor	2½
Uni Cor pfd	32¼
Unit Fruit	73½
U R. Rubber	35
U. Airchraft	35¾
U S Steel	45⅞
U S Inb Alc	—
U Gas Corp	—
—V	
Vanadium	18½
—W	
Warner Bros	4¾
W Brothers	2
West Elec	88⅝
Woolworth	47⅞
Yellow r	13⅞

MERCADO DE METALES

Cierre ayer en New York:

Cobre	—
Plomo	4.75
Estaño	49.25
Nickel	0.35
Zinc	4.84
Manganeso	0.40

MERCADO DE LONDRES

LONDRES, abril 29.—El oro en barras se cotizó hoy a 148 chelines 6 peniques (sin cambio). La plata se cotizó a 20-⅛ peniques por onza, lo que representa una baja de 1/16 de penique. La libra esterlina por cable contra New York a $4.6812.

N. GELATS y Cía.
Habana. BANQUEROS Aguiar 456
Vendemos cheques de Viajeros
Pagaderos en todas partes del mundo
y Cartas de Crédito Circulares
en las mejores condiciones.
"SECCION DE CAJA DE AHORROS"

EL CENTRO DE CAFES SE SUMA AL HOMENAJE PROYECTADO AL SR. SECRETARIO DE HACIENDA

En la Junta General Ordinaria se tomó ese acuerdo. Nombran la Comisión de Glosa para el segundo trimestre. Colocarán en el Salón de Actos de esa entidad el retrato de M. Moreno

Presidida por el señor Jesús Fernández Garrandés, se llevó a efecto la Junta General Trimestral del Centro de Cafés de la Habana, en la que se dió cuenta de los asuntos que ha tratado dicha institución en el transcurso del primer trimestre de 1939.

Iniciado el acto por la presidencia, se procedió a la lectura y aprobación de la convocatoria, resultando también aprobadas las actas de las juntas anteriores, correspondientes a una sesión ordinaria y a una reunión de carácter extraordinario.

A continuación la junta conoció el informe rendido por la Secretaría, que es exponente de las actuaciones de la Directiva y de los numerosos servicios que les han sido prestados a los integrantes de la colectividad; siendo también conocido el informe trimestral de Tesorería, en el que se demuestra el estado de prosperidad que goza el Centro de Cafés de la Habana.

Por unanimidad fué aprobado el informe rendido por la Comisión de Glosa, en el que se aprueban las cuentas sociales y la liquidación del festival benéfico celebrado por el Centro, conteniendo además una felicitación por los sistemas que se practican para registrar todas las operaciones sociales.

En cumplimiento de lo que dispone el artículo 62 del reglamento social, se procedió al nombramiento de la Comisión de Glosa que ha de fiscalizar las operaciones sociales correspondientes al segundo trimestre del año en curso, resultando nombrados para integrar dicha Comisión los señores Rafael Gómez Ciruelos, Manuel Olay y Evaristo García.

Por aprobación unánime de la Junta se procederá a la reforma del artículo 20 del reglamento social, aceptándose la forma propuesta por la Junta Directiva.

La presidencia dió cuenta del éxito alcanzado en las gestiones que se venían realizando junto al Presidente de la República, Secretario y Subsecretario de Hacienda y altos funcionarios de dicha Secretaría para lograr que los recargos de leyes fiscales fueran incluídos en los beneficios concedidos por el artículo VI de la Ley de Amnistía de 21 de diciembre de 1938. Esto es ya una realidad, al publicarse en la Gaceta Oficial el Decreto No. 869 que procede a la inclusión de los recargos en dicho beneficio.

También fué informada la Junta de que la Federación Nacional de Detallistas, dada la atención prestada por el Secretario y Subsecretario de Hacienda y los demás funcionarios de dicha Secretaría intervinieron en el asunto hasta la promulgación del Decreto, había acordado ofrecer un homenaje a dichos funcionarios, y la Junta por unanimidad adoptó el acuerdo de adherirse a ese acto y cooperar al mejor éxito del mismo.

Por unanimidad fué aceptada la propuesta del señor Jesús Fernández, en el sentido de que en el Salón de Actos del Centro sea colocado el retrato del señor José Martínez Moreno, ex presidente social, en reconocimiento a la activa y fecunda labor realizada por el mismo al frente de los intereses de la institución.

VALORES

Volvieron a estar activos ayer, en el mercado local, las Obligaciones Oro del Tesoro y el Bono nuevo de la Deuda Exterior. Contribuyeron a la demanda desarrollada durante la mañana, las liquidaciones quincenales y del mes; factor éste que también tocó, aunque en escaso volumen, a otros pocos valores que fueron objeto de algunas operaciones durante abril.

Las Obligaciones Oro tenían un tono sostenido a la apertura del mercado, y a impulso de la demanda fueron ganando fracciones, hasta quedar a los precios cotizados en la Bolsa, o posiblemente con fracción de más en la hora final, como consecuencia de la acción que desarrollaron entonces los profesionales. En las de cuatro y siete cupones se hicieron negocios por un volumen que se estimó en unos $55,000.

También abrió con tono sostenido el bono nuevo de la Deuda Exterior 1977, quedando al cierre con compradores de contado a cincuenta y cinco. Los corredores que obedecen órdenes de los inversionistas, y algunos profesionales, estuvieron actuando alrededor de esta emisión, en la que se operó durante la mañana en unos $34.000, según el estimado de los observadores. En la pizarra de la Cotización a Término celebrada en la Bolsa a las once y media, se vendieron $2,000 a cincuenta y cinco y medio, para entregar el papel el quince del próximo mayo.

Dentro de los precios firmes que vienen constituyendo su característica, estuvieron los otros bonos de renta fija que se cotizan en la mencionada Bolsa local.

Persistió la demanda por las preferidas del Teléfono; pero poco o ningún negocio se hizo, debido a la escasez de papel o a que no sale en venta a los precios que pagan los compradores. Entienden los observadores del mercado, que los tenedores que se acogieron al plan presentado por la Cuban Telephone y aprobado por la mayoría de los accionistas, no se deshacen de su papel para poder disfrutar de los dividendos que el lector conoce, y que los tenedores que antes no habían depositado sus acciones, tampoco venden porque están acogiéndose a los beneficios del mencionado plan, acorde con el plazo que para ello les ha concedido la Compañía hasta el quince de mayo. Así explican los observadores el que no haya papel a la venta.

Mantuvieron el precio del viernes las preferidas de la Jarcia de Matanzas, y mejoraron ligeramente las comunes de esta Compañía. Con tono sostenido actuaron también las acciones de las otras empresas y compañías que acostumbran pagar dividendos.

En la Bolsa se nos entregó copia del estado de la recaudación de la Havana Electric Railway, que es como sigue:

Semana terminada en abril 23 de 1939	$ 37.745.04
Igual período del año 1938	« 40.157.87
Diferencia de menos esta semana	$ 2,412.83
Total desde enero 1o. a abril 23 de 1939	« 618.141.06
Igual período del año 1938	« 618.058.60
Diferencia de más este año	$ 82.46

Cotizaciones

COTIZACION DE LA LIBRA

La libra esterlina se cotizó ayer al cierre del Mercado local a $4.68⅜

COTIZACION DE LA PESETA

La peseta española se cotizó ayer, al cierre del Mercado local, nominal.

COTIZACION DEL FRANCO

El franco francés se cotizó ayer en el Mercado local, a razón de 37.59 por dólar.

CIERRE DE LOS VALORES EN LA BOLSA DE N. YORK

NUEVA YORK, abril 29.—A falta de frescos incentivos en el tono de las noticias del día, tanto del extranjero como domésticas que alentaran cualquier actitud agresiva de la Bolsa de valores, el mercado no ofreció hoy otra cosa que una sesión extraordinariamente desanimada. Los precios estuvieron irregulares habiéndose demostrado muy poco interés en uno u otro sentido. La disposición general de los intereses, aparentemente algo desorientada ante el hecho de que el discurso de Hitler no ha señalado indicios de una tendencia definitiva en el curso de las relaciones internacionales se dispone a aguardar las respuestas de las demás naciones en busca de indicaciones en relación con los acontecimientos políticos del futuro inmediato en el viejo continente. — JFK. — Thomson and McKinnon.

MERCADO DE PIELES

Cierre ayer en New York:

Junio	9.94
Septiembre	10.30
Diciembre	10.68
Marzo	11.00

GANADO

Precios que pagan compradores entregado el ganado en esta capital, según información de los Mataderos:

LOS PRECIOS DE LA CARNE

	Ctvs. Libra
Vacuno, de 3¼ a	3½
Lanar de 3 a	3½

Precios del ganado porcino

De 100 lbs a 125 lbs de 4½ a 5	cts
De 125 lbs a 150 lbs de 5 a 5¼	cts
De 150 lbs a 175 lbs de 5¼ a 5½	cts
De 175 lbs a 200 lbs de 5½ a 6	cts

LOS PRECIOS DE LA CARNE

En los mataderos de esta capital rigen los siguientes precios:

	Ctvs. Kilo
Vacuno de 12 a	14
Cerda de 25 a	30
Lanar de 20 a	25

MATADERO DE LUYANO

Se sacrificaron ayer en el Matadero de Luyanó:

	Cabezas
Vacuno	94
Cerda	43
Lanar	11

MATADERO INDUSTRIAL

Se sacrificaron ayer en el Matadero Industrial.

	Cabezas
Vacuno	184
Cerda	200
Lanar	69

CARROS ENTRADOS

Ninguno.

MERCADO DE ALGODON

Cierre de ayer, en Nueva York

Marzo	8.38
Mayo	8.12
Julio	7.69
Octubre	7.68
Diciembre	7.56

MERCADO DE CAFE

Cierre ayer en New York:

Mayo	4.06
Julio	4.15
Septiembre	4.14
Diciembre	4.17
Marzo	4.17

LAS COMPENSACIONES DEL HABANA CLEARING HOUSE

Las compensaciones efectuadas entre los bancos asociados al Habana Clearing House durante la semana terminada ayer, sumaron trece millones 174,441 pesos con 13 centavos, contra $14.725,676.42 a que ascendieron las efectuadas durante la semana finalizada el veintidós del mismo abril. La diferencia de menos en la última semana comparada con la anterior mencionada, es de un millón 551,235 pesos con 29 centavos.

CAMBIOS

Tipos de venta al cierre ayer en Bancos de esta capital:

Nueva York, cable	1-10P.
Nueva York, vista	1-10P.
Londres, cable	4.68¾
Londres, vista	4.68½
París, cable	2.66
París, vista	2.65½
Madrid, cable	Nominal
Madrid, vista	Nominal
Italia, cable	5.28½
Italia, vista	5.28
Toronto, cable	-¼%D
Toronto vista	5/16%D
Alemania, cable	40.17
Alemania, vista	40.16
Bélgica, cable	17.00
Bélgica, vista	16.99
Suiza cable	22.50
Suiza, vista	22.49
Hong Kong, cable	28.75
Hong Kong, vista	28.70
Amsterdam, cable	53.50
Amsterdam, vista	53.40
Buenos Aires, cable	23.30
Buenos Aires, vista	23.25
Japón, cable	27.50
Japón, vista	27.45
Suecia, cable	24.30

¡OJO! ¡MUCHO OJO...!

¡Rechacen las imitaciones que ARRUINAN el mecanismo de las máquinas y motivan dificultades y reparaciones costosas!

Los rollos de alambre BATES, valen a 75 cts

Soliciten descuentos para cantidades.

DE VENTA EN TODAS LAS BUENAS PAPELERIAS

Las Presilladoras BATES, con rollos BATES legítimos tienen garantía mecánica indefinida y se reparan GRATIS

THE BATES MFG. COMPANY
J. T. GUTIERREZ, Agente para Cuba
APARTADO 1911. HABANA. TELEFONO A-8704.

BOLSA DE LA HABANA

COTIZACIONES AL CIERRE AYER

COTIZACION OFICIAL

Bonos y Obligaciones República de Cuba

	Comp.	Vend.
Speyer 1904-1944	102¼	109
Deuda Int. 1905	91	94
Cuba 1909-1949	101	105
Morgan 1914-1949	104¾	109
Morgan 1923-1953	104	105
O. Públicas 1930-1945	67⅝	68¼
Cuba 1937-1977	54¾	55¼
Obgs. oro con 9 cupones	44	—
Obgs. oro con 7 cupones	37⅜	39
Obgs. oro con 4 cupones	36	37½
Azúcar 1930-1940	101	104
Ayunt. Habana 2a. Hip.	80	—
Centro Asturiano	40	—
Banco Terr. S. B.	—	—
Cervecera	40	—
Cerv. Obgs. no Hip.	15	17¾
Gas	103	—
Hav. Elec. Cons.	36	—
Havana Electric Debentures Obgs. no Hip.	⅝	2
Edif. La Metrop S. A.	30	—
Mercados de Abasto y Consumo 1a. Hip.	40	70
Nueva F. de Hielo	104½	—
Papelera S. B	60	—
Teléfonos	88	92
Unidos	6¼	—
Obgs. no Hip. Cía. Inversiones y Fom. S A	97¾	100

Acciones

	Comp.	Vend.
Banco Terr.	4	—
Banco Terr. Bnfs.	⅛	—
Cervecera	20	—
F. C. Cons. de Cuba P.	1⅞	2¾
Cuba R. R.	3	—
Fibras y Jarcia	15	—
H. E. Utilities Co. P. 6%	32	34½
H. E. Utilities Co. P. 5%	6	7½
H. E. Railway Co. P.	½	—
H. E. Railway Co. C.	⅛	—
Jarcia P.	40	—
Jarcia, C	3½	—
Licorera de Cuba	1¼	2¾
Mercantil La (Seguros)	139	202
Metropolitan Auto	100¾	—
Naviera P.	11	—
Naviera, C	1½	—
Nueva F. de Hielo	120	—
N. F. de Hielo Bnfs.	30¾	—
Pesca P	—	—
Pesca, C	—	—
Teléfono P	59	70
Teléfono C	10	—
Unidos	1	1¼
Unión Oil	3¼	4
1ra. Papelera Cubana	30	—
Cédulas Primera Papelera Cubana, 8%. (En circulación $500,000)	10	—
Cía. Muelles de Regla	—	—

COTIZACION A TERMINO

Ayer a las 11 y 30 a. m.

Entregas: días 15 y último de mes

Bonos y Obligaciones República de Cuba

	Comp.	Vend.
Speyer 5%	102¼	108
Deuda Int.	91	93½
Speyer 4½%	100	—
Morgan 5%	103	—
Morgan 5½%	104	—
O. Públicas 1945	67¾	68¼
Cuba 4½ 1977	55⅝	56¼
Obgs. oro con 9 cupones	45½	—
Obgs. oro con 7 cupones	38¾	39
Obgs. oro con 4 cupones	36¾	37½
Azúcar	101	—
Ayuntamiento, 1a.	—	—
Ayuntamiento, 2a.	80	—
Centro Asturiano	35	—
Cervecera Int.	43	50
Cerv. Int. Obgs. no Hip.	14	15
Gas y Electricidad	105	—
Hav. Elec. Railway Co.	37	—
Havana Electric Railway Co. Obgs. no Hip.	¾	—
Nueva F. de Hielo	104½	—
Papelera Cubana S. B.	50	—
Cuban Telephone Co.	88	—
Unidos	4	—

Acciones

	Comp.	Vend.
Cercevera Int.	22	32
F. C. Cons. Prfs.	2	—
Cuba Railroad Prfs.	3½	—
Cuba Railroad Prfs.	3½	—
H. E. Utilities Prfs.	33½	35
H. E. Utilities Pretes	6	7½
Hav. Elec. Ry. Co. Prfs.	¼	—
Jarcia Prfs.	40	—
JJarcia, Cms.	4	—
Licorera de Cuba	1	—
Naviera Prfs.	11	—
Naviera Cms.	1	—
Nueva F. de Hielo	100	—
N. F. de Hielo Bnfs.	31½	—
Teléfonos, Prfs.	60	70
Ferrocarriles Unidos	1	—
Unión Oil Co.	4	4½
Teléf. Cms.	10	—

NOTAS POR LA OFICINA DE TECNICA FISCAL

MANZANA DE GOMEZ 315 HABANA

El impuesto sobre utilidades presenta en Cuba excepcional complejidad porque la gestión de las oficinas fiscales es variable, caótica, y tiene, como el ópalo, matices diversos según los rayos de luz.

Cada precepto ha originado, por lo menos, dos sentidos radicalmente inconciliables, uno, de rigor excesivo, otro, de complacencia servil o interesada. La Hacienda oscila como el péndulo de un reloj, diciendo unas veces que sí y otras que no, en la resolución de los mismos casos.

De memoria, sin revisar nuestros archivos, vamos a citar algunos casos de esa interpretación camaleónica.

A) Que el aumento del Activo compensado por una cuenta en el Pasivo, NO constituye ingreso. Y que el aumento del Activo aunque exista cuenta de compensación en el Pasivo, SI constituye ingreso.

B) Que en los préstamos sin pacto expreso de intereses NO hay que sumar a los ingresos cantidad alguna por concepto de intereses. Y que en esos mismos casos SI procede sumar a los ingresos intereses calculados al tipo legal. (Estas resoluciones contradictorias fueron acordadas por la Jefatura de Sección el pasado mes, con pocos días de diferencia).

C) Que las empresas extranjeras arrendadoras de marcas industriales para la producción o venta de mercancías en Cuba SI están sujetas al impuesto de utilidades. Y que esas mismas empresas, aunque arrienden marcas industriales para venta de mercancías en Cuba a base de un tanto por ciento, NO están sujetas al impuesto de utilidades.

D) Que los sueld

...retada por el Juez de Primera Instancia del Norte la quiebra de la entidad "Nicasio Villar y Cía."

...so, además, la ocupación de las pertenencias de esa sociedad y el arresto de los gerentes. Importante interdicto para recobrar la posesión. Varios divorcios

...interdicto de recobrar la posesión promovida por Roma, América, ...lia Fraxedas y Cartaya, contra ...tro Bregolat y Colell, se celebró ayer ante el Juez de Primera ...ia del Oeste, doctor José del ...Moré, asistido del secretario ...Martín, la continuación del ...verbal iniciado el día anterior, ...bose procedido al examen de la prueba propuesta por las ...

...raron como testigos de la ...tora los señores Luis Rodríguez, Félix Sosa, Enrique ...s Vega, José Rosario Herrera ...cia, Jesús Páez y Páez y José ...Marrero, y por la parte demandada los señores Raúl González de ...a y Goicochea Enrique Duque ...z, José Manuel García, Pantaleón González, Bruno Fernández Fleitas, Francisco Marrero.

...este interdicto se discute la ...ión de los lotes 18, 19 y 20 de ...a denominada «Rosario», situada en Arroyo Naranjo, y cuyos ...tienen una superficie de 8 000 ...cuadrados.

...ran la quiebra de la entidad ...Nicasio Villar y Compañía»

...ctor Juan Francisco Nodarse, ...e Primera Instancia del Norte, ...te el Secretario Francisco Lanzo ...ció auto ayer declarando en ...de quiebra a la entidad denominada «Nicasio Villar y Compañía», ...s socios colectivos Nicasio Vi... González, Marcelino Fernández ...ley y Eustaquio Martínez y ...retrotrayendo los efectos de la ...en calidad de que por ahora ...perjuicio de tercero, al día 8 ...iembre de 1938, fecha de vencimiento de la letra que sirvió de ...la ejecución.

...quiebra fué solicitada por los ...itas Descalzos del Carmelo.

...el propio auto se procedió a ...r comisario al doctor Santiago Ortega y depositario al señor José Rodríguez Calzón, dispo...se la ocupación judicial de ...s pertenecientes de los que? ...y el arresto de los mismos ...no los demás pronunciamientos ...

...n lugar un menor cuantía

...ctor del Valle Moré, Juez del ...por ante el secretario Castelo ...tó sentencia ayer en los autos ...ción declarativo de menor cuantía ...guido por Ernesto José Sarrá ...ández, contra Pablo González ...rto Hernández, declarando con ...a demanda y en consecuencia ...las pertenencias de los que...tamente den y paguen al actor ...idad de $782.00 de principal, ...s intereses a razón de 6 por ...ual y las costas del procedi...

Divorcios

...octor Zaldivar, Juez de Primera ...stancia de Almendares, por ...secretario Hermógenes Giménez ...retó la separación de los es...Roberto María Alvarez y María ...Agustina y Perdomo, dejándola en libertad de contraer nup...

...el juicio de divorcio seguido ...Carmen Fondevila Somoza con...Coque y Amaro, el doctor ...Moré, Juez de Primera Ins...del Oeste, ante el Secretario ...P. Amador, dictó sentencia declarando con lugar la demanda y, en consecuencia, disuelto el vínculo matrimonial que los unía.

—El propio Juez, y por ante el Secretario Angel P. Amador, dictó sentencia por la cual estimando la excepción de falta de acción opuesta por la demandada, declara sin lugar la demanda formulada por Manuel Santana y Pereira, contra Antonia Petrona Mercedes Sroisset y González sobre divorcio absolviendo de la misma; y declarando con lugar la reconvención y declara igualmente con lugar la demanda interpuesta por esta última y en consecuencia disuelto el vínculo matrimonial que la unía a dicho señor Santana.

—El doctor Lens, Juez de Primera Instancia del Este, por ante el Secretario doctor Silvio E. Perdomo, dictó sentencia declarando con lugar la demanda de divorcio por recíproco disenso establecida entre Armando Fernández Morando y Petra Paula Mendieta y Pérez, dejándolos en libertad de contraer nuevas nupcias.

Declaratoria de Herederos

Por auto de ayer, declaró intestado el doctor Zaldívar, el fallecimiento de Camilo García de Castro y Calviño, y por sus herederos a sus hijos Camilo Isolino y Estela Elsa García de Castro y Blanco, sin perjuicio de la cuota viudal usufructuaria a favor de su viuda Capitalina Blanco y Jiménez.

—El doctor Enrique Rubio Linares, dictó auto por ante el Secretario Abelardo Piedra, declarando intestado el fallecimiento de Bernardo Sansirena y Torivaya y por sus herederos a sus primos hermanos Esteban, Luis y José Armando Sansirena y García.

—El doctor Lens, por ante el secretario Juan Manuel Macías y Betancourt, declaró intestado el fallecimiento de Mariano Blanco Alvarez, y por sus herederos a su hijo Jesús María Blanco Merino y a su viuda Carmen Merino, ésta en la cuota que la Ley le asigna.

Norte.—Gárate

—En el juicio de divorcio seguido por Marina Losada y Méndez, contra Celestino Urizarri y León, se ha señalado el día 10 de Mayo, a las 9 de la mañana, para la comparecencia que determina el artículo 39 del Decreto Ley de divorcio.

—En el juicio de divorcio seguido por Francisco Centurión y Maceo contra Matilde Lauer y Phillips, se ha señalado el día 9 de Mayo, a las 9 de la mañana, para la comparecencia que determina el artículo 39 de la Ley de Divorcio.

—En el juicio de divorcio seguido por Juan José Tacón y Cuervo contra Consuelo Deschamps, se ha dictado auto recibiendo el juicio a prueba para que dentro de seis días propongan las partes todas las que les convinieren.

En el divorcio promovido por Miguel Angel García de Soria contra Raymonde Kewzic, se ha dictado providencia admitiendo la demanda y mandando emplazar a la demandada para que dentro de nueve días se persone en los autos.

—En el juicio de divorcio seguido por María Secundina Hernández contra Isabel García Orta se ha recibido el juicio a prueba para que dentro de seis días propongan las que les interese.

—En el expediente de pensión promovido por Domingo Alvarez, se ha señalado el día 5 de Mayo a las 9 de la mañana para el examen de testigos.

—En el juicio de mayor cuantía seguido por Angel Pérez de Agreda, contra Pericles Serís de Latorre y otros, se ha señalado el día cinco de Mayo, a las 9 de la mañana, para la celebración de la vista de dicho juicio.

...ROPIA DE UNOS AMPLIFICADORES

...la Policía Judicial denunció ...López Valdés, de 37 años, ve... de Cárdenas 18, en Calabazar ...Habana, de que le alquiló unos ...adores a David Chomá, pro... de un carrousel y se ha ...cho de dichos aparatos ya que ...trasladado para el pueblo de ...te, considerándose perjudica... la suma de 175 pesos.

...breve elevará el Tribunal de las ...osiciones para jueces municipales, ...lista de los aspirantes aprobados

...nformidad con las puntuaciones alcanzadas se irán ...biendo las vacantes en el Poder Judicial. Aprobados 92. Un discurso del Dr. Pichardo Moya y del aspirante No. 1

...o ofrecimos a nuestros lecto...nos hoy una nota sobre las ...nes efectuadas para formar el ...de Aspirantes a Jueces Mu...s de Tercera Clase, reñidísi...a de capacidad en la que hi...de sus conocimientos un nú...considerable de distinguidos ...nales cubanos.

...ribunal que las presidió estaba ...ido por las prominentes figu...nuestra Judicatura doctores ...ó, Duval y Cantero, magis...del Tribunal Supremo y por ...ores Solís y Menéndez, ma...s de la Audiencia de la Ha...actuando de Presidente el pri... de Secretario el último. To...daron altamente complacidos ...labor rendida por los exami...s, como hubo de expresarlo el ...Pichardo en las bellas frases ...nunció al dar por termina...s ejercicios, frases a las que ...ondió en nombre de sus com...s y en el suyo propio el doc...senio Roa, agradeciendo el ...oso trato tenido para con to...reconociendo la imparcialidad ...cia con que se procedió. El ex...o Tribunal elevará en breve ...Sala de Gobierno del Supre...lista de aspirantes aprobados ...hacer las designaciones en su ...

...os 201 abogados que solicitaron ...misión a las oposiciones, fue...admitidos 179 y de éstos queda...probados 96, los que por orden ...s respectivas puntuaciones irán ...ndo las vacantes que ocurran ...categoría correspondiente del ...Judicial.

...el primer lugar quedó el doc...senio Roa Urirte, con puntua...de 73.733; en segundo, su pri... doctor Enrique Rodríguez Na...on 73.500.

...os opositores venían precedi...de bien ganada nombradía. ...octor Roa, a más de poseer un ...ble expediente universitario ...terminados sus estudios en ...ana, cursos de ampliación en las universidades de Madrid y París, en las que también dejó estela de su paso. Los eminentes profesores Dn. Luis Jiménez de Asúa y Don Antonio Flores de Lemus tuvieron para él los más cálidos elogios, como los tuvieron también los internacionalmente conocidos profesores franceses Charles Gide, Pirou, Hitier, etc.

Es autor de un tratado de Hacienda Pública y de un estudio intitulado «El canal de Panamá y el Derecho Internacional» y dedicó algunos años a la carrera profesional, habiendo sido Catedrático en la Academia de Derecho de la Habana.

El doctor Rodríguez Narezo, fué Alumno Eminente de nuestra Universidad, obteniendo el más preciado galardón a que puede aspirar un graduado en Derecho: el «Premio Nacional González Lanuza», consistente en una plaza de abogado de oficio de la Audiencia de la Habana.

Su labor como tal, mereció siempre cálidos elogios y le sirvió para demostrar sus magníficas condiciones y su sólido saber. Actualmente es profesor de la Escuela Privada de Derecho y letrado de sólidos prestigios en esta capital.

Los doctores Roberto García Rivero y Ricardo A. Trelles y Boissier, que le siguen respectivamente en orden, son también distinguidos profesionales. El primero ocupó el número uno en las oposiciones de 1932 y fué durante algunos años Juez Municipal y posteriormente de Primera Instancia, el segundo fué magistrado de la Audiencia de Matanzas, habiendo desempeñado por más de quince años cargos judiciales. Salieron de la carrera, en la que se labraron sólido nombre, y vuelven ahora a ella, después de alcanzar en los años en que ejercieron la profesión, buenos triunfos.

Otros muchos opositores son también figura de relieve en nuestro foro. Entre ellos el doctor José Miguel Irisarri de franca proyección nacional por la integridad de su carácter y por sus prestigios como profesional y como hombre público.

EL DR. CORTINA CLAUSURARA HOY LA PRIMERA EXPOSICION DE FLORES DE RANCHO BOYEROS

Fueron otorgados ayer los premios a los Clubs Agrícolas concurrentes al acto, que han demostrado su capacidad en esta rama. Rendirán homenaje al poeta Hilarión Cabrisas

A las nueve de la noche de hoy el doctor José Manuel Cortina pronunciará el discurso de clausura de la Primera Exposición Nacional de Floricultura que con tanto éxito se inauguró el pasado viernes en Rancho Boyeros.

La nave principal, en la que a la derecha se exhiben profusión de bellas plantas y a la izquierda en un simulado jardín se exhibe un notable cuadro mural obra del pintor cubano M. Ramos ha estado continuamente repleto de público.

Igual ocurre con el Salón situado a la izquierda en el que se exhiben gladiolos cortados, bellos arreglos de mesas, terrazas, colección de orquídeas y de begonias, etc, adornando el fondo una interesante presentación de un cafetal con un cuadro mural del pintor Kuchilán.

Frente al Stand en lo que era la pista se han levantado hermosos jardines que merecen el elogio de todos los visitantes. Se destacan entre ellos los tres parterres, francés, español e inglés, presentados por la Granja Experimental de Santiago de las Vegas; un hermoso patio español del Ingeniero Oscar Contreras; un rincón de descanso en un convenio colonial de la señora del Presidente de la República; jardín estilo Imperio de la señora Elisa Godínez de Batista; y los jardines de la señora Emma Cabrera de Giménez Lanier, Frank de Castro Montejo, Harward Botahical Garden, Rosalía Cuervo, Adelaida de F. Gutiérirez, señora Lolita E. de Toley Casas, Elena Vieta de Ramos, Ingeniero López Rovirosa, Fundación de Rosalía Abreus, Escuela Provincial de Agricultura de la Habana, señores Soler Wilson y Ardavín, señoras de Barbet, de Bert, de Echarte, de Hoyts, de Soler, de Pereira, División de Jardinería de la Secretaría de Agricultura, Archibald Durland.

En la nave detrás del Stand se exhiben las plantas y flores mandadas por los Clubs Agrícolas para Menores de la Secretaría de Agricultura en la Exposición de Floricultura ha sido brillante. El mérito excepcional de este sector de la Exposición está en que las magníficas variedades de macetas y plantas presentadas corresponden al esfuerzo directo de los niños en las seis provincias. Utilizando las semillas repartidas por la División de los Clubs Agrícolas se han hecho los cultivos de las plantas y se han preparado las macetas en que se exhiben las mismas. En esta colección de macetas hay trabajos de gran valor desde el punto de vista escolar. Los conocimientos adquiridos en los Clubs Agrícolas han sido aplicados en este momento para la participación en la Exposición de Flores. Esta exhibición se encuentra instalada en los bajos del edificio del Gran Stand y abarca un amplio departamento.

El Secretario de Agricultura, Ingeniero José García Montes; el Coronel Batista, Jefe del Ejército; las altas autoridades y el público que visitó la Exposición de los Clubs Arícolas para Menores expresaron cálidas felicitaciones por la brillante labor rendida por los clubs Agrícolas que demuestra la eficacia oon que trabajan y el rumbo de renovación rural que siguen.

Ayer fueron otorgados los premios a los Clubs Agrícolas concurrentes a la Exposición de Flores correspondientes a los siguientes Clubs:

Gran Premio de Macetas y Plantas. Club «Teresita» de la Habana, Colaborador Elousa Cué; Fundador, Asilo «Niño Jesús de Praga».

Gran Premio de Conjunto: Club «Salud y Sanidad» de Marianao.

Colaborador Dr. Pedro Nogueira, Jefe de la Unidad Sanitaria.

Primer Premio de Macetas: Club «Rosita» de Jovellanos, Colaborador, señorita Caridad González, Maestra de Instrucción Pública.

Segundo Premio de Macetas: Club «Juan B. Jiménez» de Santa Clara; Colaborador, señorita Caridad González, maestra de Instrucción Pública.

Tercer Premio de Macetas: Club «Aguedita» de Santa Isabel de las Lajas, Colaborador señorita Zoila Cruz Acosta, Maestra de Instrucción Pública.

Cuarto Premio de Macetas: Club «Remedios» de Remedios, Colaborador señorita María Fraginals, Maestra de Instrucción Pública.

Primer Premio de Plantas: Club «Josefina» de arroyo Naranjo, Colaborador, Sr. José Sicardó; Asilo Masónico Llansó.

Segundo Premio de Plantas: Club «Añorga» del Vedado, Colaborador, señora Esperanza Núñez de Pérez, Maestra de Instruccin Pública.

Tercer Premio de Plantas: Club «24 de Febrero» de Ciego de Avila, Colaborador señor Julio Díaz Malgarejo, Director de la Escuela de Jicotea.

Cuarto Premio de Plantas: Club «Violeta» de Ranchuelo, Colaborador, señorita Concepción Campillo, Directora de Escuela de Instrucción Pública.

El homenaje a Hilarión Cabrisas

Hoy por la mañana, tendrá lugar el homenaje al malogrado periodista y poeta Hilarión ACabrisas, que por decisión del Secretario de Agricultura Ingeniero José García Montes, se le rendirá, cubriendo su tumba de flores, que el poeta tanto amara procedentes de la Exposición.

El Secretario de Agricultura presidirá el acto, haciendo el ofrecimiento el Dr. Lorié Bertot. La notable recitadora señora Aída Cuéllar, recitará la poesía del poeta «La Lágrima Infinita».

A las pocas horas de colocarse una criada hurta joyas

Tratan de localizar a «El Conde Drácula». Frustra la Secreta un robo de ropas

El subinspector de la Policía Secreta al mando del Buró de Robos está dedicado desde ayer a localizar a una joven sirvienta, de la raza negra, cuyo nombre y demás generales se ignoran hasta el momento y la cual está acusada de haber hurtado prendas y dinero en efectivo a su principal, a las pocas horas de haber comenzado a prestar servicios. La referida principal de la sirvienta, Otilia Polo Castro, residente en Reina 360, altos, denunció el caso en las oficinas de la expresada Policía, diicendo que la muchacha, que le fué recomendada por su amiga Nena, vecina de San Carlos 710, aprovechando un descuido de los de la casa, registró sus pertenencias apropiándose de parte de las mismas, marchándose en seguida de la casa, sin que sepa a dónde.

Amenazada por su prometido

Juana Tirado Morejón, de Galiano 509, participó en la Policía Secreta que su hija Amelia Ramona Campos, de quince años de edad, ha sido amenazada por su prometido Arturo Pérez, vecino de Franco y Carlos III, amenazas que van encaminadas a eludir el compromiso de matrimonio que tiene con la joven.

Frustrado un hábil hurto

Viajando en un ómnibus, ayer, el subinspector Raimundo Aragón, al mando del Buró de Robos de la Policía Secreta, observó que en esa esquina estaba el conocido delincuente Carlos Bardina, el cual trataba de apropiarse de un lote de ropas propiedad de Virgilio Mazorra Ibáñez, vecino de Sitios 168, al cual se le había caído inadvertidamente allí. Bardina, al ser sorprendido por el citado subinspector, afirmó que las ropas eran de él, pero no logró apropiárselas por la actuación de dicho agente de la autoridad el cual lo detuvo y remitió al vivac por el término de la ley.

El Conde Drácula actuando

Rafael Jústiz Valdés, de Tejar 15, en la Víbora, participó a la Secreta que un sujeto, al que sólo conoce por El Conde Drácula, y sabe que es un individuo con marcado índice de peligrosidad por ser delincuente habitual, le sustrajo dinero en efectivo que llevaba en la cartera, para lo cual aprovechó un descuido suyo cuando bebían juntos algunas copas. La Secreta, que conoce las actividades del acusado, practica investigaciones para detenerlo.

Luis Li, El Gordo, es expendedor

En informe que el subinspector de la Secreta al mando del Buró de Narcóticos ha rendido al jefe del Cuerpo, comandante Menéndez, afirma que el asiático Luis Li, conocido por El Gordo, que no tiene domicilio fijo ni oficio conocido, es expendedor de drogas en vasta escala desde hace años en la barriada china de esta capital, habiendo sufrido condenas varias veces por esas actividades, así como por el delito de hurto. Li fué detenido recientemente en la citada barriada por miembros del Servicio de Inteligencia Militar, ocupándosele papelillos de morfina listos para la venta entre los viciosos.

JUBILADOS Y PENSIONADOS DEL RETIRO MARITIMO SE DIRIGEN AL PRESIDENTE

La Asociación Nacional de Jubilados y Pensionados del Retiro Marítimo han enviado al Presidente de la República y al Secretario de Comercio, sendos telegramas, el texto de los cuales pasamos a reproducir:

«Al Honorable Sr. Presidente de la República:

Dr. Federico Laredo Bru, Honorable señor Presidente de la República. Palacio Presidencial. Abril 29. Habana.—Ninguna fecha más significativa para la clase obrera que el primero de mayo, y los Jubilados y Pensionados del Rerti Marítimo de la República, y en su nombre esta Asociación Nacional, se complacen en apelar a sus elevados sentimientos de justicia para rogarle que en ese próximo día sancione el Reglamento en su poder de la Ley del Retiro Marítimo, con lo cual tenga usted, la seguridad que contribuirá a mitigar, en parte, la horrible miseria que produce la falta de hogar, de pan y de luz, de millares de familias cubanas, dignas de mejor suerte, y cuya situación crean los que aviesamente, escudándose con la falta de reglamentación, no cumplen con la Ley del Retiro Marítimo, la cual fué sancionada por usted, con humanos fines, que en la práctica están siendo contrariados por los obligados a cumplirla.—Gracias anticipadas.

Asociación Nacional de Jubilados y Pensionados del Retiro Marítimo.»

«Al Honorable Sr. Secretario del Trabajo:

Dr. Portuondo Domenech. Quinta, entre C y D, Vedado. Habana.—La Asociación Nacional de Jubilados y Pensionados del Retiro Marítimo, ruega a usted, interponga sus buenos oficios con el Honorable señor Presidente de la República, para que con su sanción al Reglamento de la Ley, continúen escudándose con la falta de dicha reglamentación, y que por esa causa sufren miesrias millares de familias cubanas.—Muy agradecidos.

Asociación Nacional de Jubilados y Pensionados del Retiro Marítimo.»

ESTAFA DE CUATRO PESOS

En la Policía Judicial y ante el oficial de guardia, Ismael Pérez Sainz de la Peña, denunció Faustino Hernández Quiñones, de 37 años, vecino de Sitios 113, que se dedica a revender periódicos del diario «Avance», y entre los vendedores que utiliza figura un tal Basilio al que le entregó ciento veinte ejemplares sin que le hubiera liquidado, considerándose estafado en la suma de cuatro pesos, valor de los mismos.

COTIZACIONES DE LA BOLSA DEL AZUCAR EN NEW YORK

NUEVA YORK, abril 29. — (Por el hilo directo de Luis Mendoza y Compañía):

CONTRATO NO. 3

Meses	Abre	Max.	Min.	Cierre
May.	1.98	1.99	1.99	1.96
Jul.	2.03	2.04	2.03	2.01
Sept.	2.06	2.08	2.07	2.06
Nov.	—	—	—	2.12
1940				
Ene.	2.03	2.04	2.03	2.02
Mar.	2.05	—	—	2.03

CONTRATO NO. 4

Meses	Abre	Max.	Min.	Cierre
1939				
May.	142	—	—	142
Jul.	141	143½	143	142½
Sept.	125	125	125	124½
Dic.	124½	125	125	124½
1940				
Mar.	124½	125	125	124½
May.	125½	—	—	125

Un aspecto del almuerzo con que la Directiva del American Water Works Association festejó ayer su toma de posesión.

FESTEJARON LOS TECNICOS DE LA AMERICAN WATER WORKS ASS. A LA NUEVA JUNTA DIRECTIVA

Los componentes de la American Water Works Association de Cuba, filial de la gran organización norteamericana que se dedica al estudio de los problemas de abastecimiento de agua de las ciudades, y cuanto se relaciona con su mejoramiento tanto técnicos como higiénicos, se reunieron ayer, en el Sea Club, para festejar la toma de posesión de la directiva, y al propio tiempo cambiar impresiones acerca de la asistencia de esa entidad a la convención que habrá de celebrarse en Miami dentro de breves días, y en la que tomarán parte las delegaciones de los distintos lugares donde la A.W.W.A. se halla constituída.

La directiva está integrada por los señores: ingenieros Eduardo J. Chibás, en calidad de Presidente; Enrique J. Montoulieu, Vicepresidente; Lawrence Daniels, Secretario y Tesorero y Luis Morales, Director. La exaltación del ingeniero Chibás a la presidencia de la A.W.W.A. de Cuba, es merecida recompensa a su larga dedicación a los problemas de acueductos y justa correspondencia a la posición preeminente que ha ocupado dentro de esta clase científica, ya que por muchos años fué presidente de la austera Sociedad Cubana de Ingenieros y ha ocupado y ocupa otros cargos de señalado relieve científico.

En el transcurso del almuerzo, que se desenvolvió en un ambiente de refinamiento y de amable cordialidad, como corresponde a la jerarquía cultural y científica de las personas que en él tomaron parte, se narraron algunas anécdotas de ocurrencias profesionales unas, y de carácter sociológico otras. Entre las primeras merece citarse la relatada acerca del ingeniero Chibás en ocasión de ocupar éste el cargo de Director General de la Compañía Eléctrica de Santiago de Cuba en el año 1911. En el mes de enero de ese año comenzó una sequía, sin precedentes, en la región. Quedaron sin agua los acueductos, y los vecinos, bajo la amenaza de perecer de sed, pues hasta mayo, cuatro meses después, no había esperanzas de lluvia. Además, las industrias quedaron paralizadas y la ciudad a oscuras como consecuencia de la interrupción de la planta eléctrica. El conflicto era gravísimo, Fué entonces que el ingeniero Chibás, en medio de la gran confusión originada por el enfadoso estado de cosas, ofreció resolver el conflicto, mediante la perforación de pozos tubulares profundos en el valle de San Juan. El general J. M. Gómez, que a la sazón ocupaba la Presidencia de la República, autorizó la ejecución del proyecto de Chibás, y he aquí que en menos de quince días, la ciudad recobraba el ritmo normal de su vida gracias a la realización de la iniciativa del brillante ingeniero.

El ingeniero Montoulieu se refirió, a continuación, a las obras de Aguada del Cura, haciendo resaltar la clara visión del entonces Secretario de Obras Pública, doctor Carlos Miguel de Céspedes, al aprovechar la sugerencia que le hiciera el disertante acerca de las posibilidades—en las cuales él tenía absoluta confianza—de captar la cantidad de agua necesaria para resolver la deficiencia existente. «El doctor Céspedes, de grata recordación para los ingenieros cubanos, —agregó el ingeniero Montoulieu— no vaciló en admitir cuanto yo afirmaba, con respecto a que era allí donde se podía resolver el conflicto que significaba la insuficiencia de los manantiales de Vento, no sólo por la falta de caudal, sino, más bien, por las roturas y desperfectos, aún subsistentes, en la red de distribución, que hace que se desperdicien millones de galones del precioso líquido en nuestra capital».

La exploración de la Ciénaga de Zapata, que relata el ingeniero Cosculluela en su obra «Cuatro años en la Ciénaga de Zapata», le sirvió a este distinguido ingeniero para exponer algunas anécdotas, que escapando del estricto carácter profesional, penetran en el campo de la sociología, al estudiar las costumbres de la población autóctona de aquella región, y entre ellas, el «sabaneo», que constituye una práctica singular, cuyos antecedentes hay que ir a buscar a la selva.

Entre los profesionales que participaron del ágape cordial anotamos los siguientes nombres: doctor Ernesto Trelles, ingeniero Antonio Valle, ingeniero Robel Granda, ingeniero Leandro Goicochea, ingeniero Jerónimo Acosta Recio, doctor Francisco Zanetti, ingeniero Gustavo Adolfo Becker, ingeniero Lawrence Daniels, ingeniero Enrique Montoulieu, ingeniero José Caminero, ingeniero Stephano Calcavechia, doctor Moisés Chediack, ingeniero J. M. Valdés-Roig, ingeniero J. A. Cosculluela, ingeniero R. Sánchez-Giquel, doctor Asterio Latour, etc.

La Delegación Cubana que concurrirá a la Convención de Miami es la siguiente: Los ingenieros Cosculluela y Becker, por el Instituto Técnico de Salubridad; el doctor Trelles, por el Municipio de la Habana y el ingeniero Calcavechia y los doctores Asterio Latour y Sergio Martínez, por la A.W.W.A.

El Gobierno de Portugal invita a todos los intelectuales cubanos a optar por el "Premio Camoens

El premio consiste en 20,000 escudos y los trabajos que se presenten tienen que ser sobre motivos portugueses. No deben designarse profesores si no es por oposición

Han sido invitados los intelectuales cubanos a participar en el concurso por el premio que lleva el nombre de Camoens, el excelso poeta lusitano, y que consiste en 20,000 escudos.

El Gobierno de Portugal se ha dirigido, con ese motivo, a la Universidad de la Habana.

Para poder optar por dicho premio deben presentarse trabajos sobre cualquier motivo portugués. No podrán enviarse trabajos publicados hace más de dos años.

El tribunal que adjudicará dicho premio habrá de ser integrado por personalidades ilustres, teniéndose entendido que serán de distintos países.

Vence el día 2 el plazo para pagar la matrícula

Pasado mañana, día 2 de mayo, habrá de vencer el término concedido para abonar el tercer plazo de la matrícula en la Universidad.

Ayer se notó un gran movimiento en las oficinas universitarias con motivo de los pagos de matrículas.

Las oficinas de la Pagaduría se vieron materialmente invadidas por el alumnado.

El Ejecutivo de la Asociación de Alumnos de Pedagogía ha hecho declaraciones sobre la designación de profesores en esta escuela, en las que considera que esta provisión de cátedras debe hacerse exclusivamente por concurso-oposición.

Algunos de los profesores adscriptos últimamente designados—señalan—no han realizado esos ejercicios.

La última convocatoria para los optometristas

La última convocatoria para los optometristas prácticos que quisieron revalidar sus conocimientos en la Universidad de la Habana, obteniendo el título que legalmente los capacita para ejercer, se realizó ayer, en la escuela de Optometría, que funciona anexa a la de Medicina del Alma Máter.

Los que en lo adelante aspiren a obtener el título deberán matricularse en esa escuela y cursar dos años de estudios.

Existe el proyecto de reglamentar la profesión de optometrista y se trata de incluir en la citada reglamentación cláusulas que prohiban que se vendan espejuelos u otros instrumentos ópticos en establecimientos que no cuenten con optometristas graduados.

APRECIACIONES DEL MERCADO DE AZUCAR

ABRIL 29 DE 1939

	Ant.	Hoy
Costo y Flete		
Pronto embarque a EE. UU.	2.05	2.05
Flete	0.15	0.15
Libre a Bordo— Pago Inmediato		
EE. UU. Cuota libre	1.90	1.90
EE. UU. Cuota Retenida 1940	1.78	1.78
Cuota Mundial libre	1.40	1.41
Cuota Mundial Especiales y reserva	1.20	1.21
Cuota local — Ex-Almacén	0.92	0.92
Todas las cuotas	1.61¾	1.62¼

(Esta apreciación es de Luis Mendoza y Compañía.)

Lleva el "Siboney" los muebles destinados al Pabellón de Cuba en la Feria Mundial de New York

Embarcaron por la vía aérea varios administradores de teatros de distintas ciudades de la Florida, que desde hace días se hallaban en La Habana. Devuelto un polizón

Directo de Miami arribó ayer a este puerto el vapor americano «Cuba», correo de la Peninsular y Occidental SS. Co., que trajo 117 pasajeros, entre los que figuran, Ana L. Polo, Ana L. Alfonso, Enrique Fernández, Manuel G. Terradas, Ricardo Martínez y familia, Federico M. Rodríguez, Fanny Feldman e hija, Manuel Foreyra y señora, Rosa Morales, Emilio Morales, Manuel Valdés, José A. Valladares, Corina Morales, Leandro Galbán, Consuelo Belt, Mercedes Valls, J. Adalberto Jiménez, Violeta Alvarez, Berta González, Aurelia Suárez, José M. González y señora, Hortensia Ricart, Elena Sentenat, Manuel I. Guevara, Margarita Zayas, Concepción V. de Losa, Pura Perdomo, Marcelino Otero y Alfredo Pérez.

El «Cuba» regresará hoy al puerto de procedencia, conduciendo carga general y pasajeros.

De la vía aérea

Conduciendo 30 pasajeros, turistas en su mayor parte, llegaron ayer al aeropuerto del Arsenal, procedentes de Miami, los aviones NC 81 V y NC 752 V, de la Pan American Airways Ins.

Figuran en las listas de estas aeronaves los señores True S. Metzger, ingeniero cubano; Georgina Labourdette, Hugo S. de Castro y señora, el periodista americano Henry Cavenbich, Rosario P. Moreno, Robert Cook, presidente de la Pan American Airways Inc., en la Habana; el escritor americano Isaac Granich, Mary Camp, y otros.

Por esta misma vía salieron los señores Ernesto Longa, Sara V. de Pazos, Elena Lecuona, Jaime Fernández, comerciante mexicano, y señora; el señor Gabriel Piedra, el naviero de esta capital señor Federico Casteleiro, el secretario de la Legación de Costa Rica en la Habana, señor Víctor M. de la Guardia; el periodista José Saínz de la Peña, y señora, y otros.

También embarcaron por esta vía los administradores de varios teatros radicados en distintas ciudades del Estado de la Florida, que permanecieron varios días en nuestra capital, en viaje de excursión.

El «Siboney»

Con 25 pasajeros destinados a la Habana así como carga y 47 pasajeros en tránsito para New York, arribó ayer a este puerto, procedente de Veracruz, el vapor americano «Siboney», de la Ward Line.

Anotamos de la lista de este barco a los señores Arturo Dávila, militar mexicano que llegó en compañía de su familia; el comerciante cubano señor Norberto Junco, el ingeniero Antonio Fresneda, Michael Pruneda, Amadeo Garcerán y señora, Bernardo Robaina, Leonidas Martell, Eloy Guerra Panuco y señora, Edward Lomba, y otros.

Como polizón llegó en el «Siboney» el cubano Angel P. Villarauz.

Los que embarcaron

En el «Siboney», que siguió viaje al medio día de ayer a New York, embarcaron los señores Alfred Danielson, Encargado de Negocios de Noruega en Cuba, quien va en compañía de su familia; Mario Alvarez, Eugenio Fornaris y familia, Mario Carrillo, Stephen Purpura y familia, Ruth E. Mullen, Jorge F. Hecker, el profesor polaco Dr. Jacob Frestig, y otros, entre ellos un grupo de italianos que vino a recoger el visado de sus respectivos pasaportes.

Los que van a Europa

En el vapor inglés «Oropesa», que saldrá mañana de nuestro puerto para Europa, embarcarán los señores Marcel Lemat, presidente de la firma naviera Dussaq y Compañía, y su esposa, la señora Amelia Ponce de la Torre; Livia Campelli, Mercedes Fernández, Ana María Martínez Andrés, y otros.

Productos cubanos

Con destino a New York lleva el vapor «Siboney», tomadas en la Habana, las siguientes partidas de productos cubanos: 4.000 huacales de piña, 600 bultos de tabaco en rama, 200 troncos de madera, 200 sacos de asfalto, 500 lios de cuero, 25 pacas de desperdicios de algodón, 200 pacas de esponjas, y 10 bultos de pieles de tiburón.

También lleva el «Siboney», 25 bultos de muebles, destinados al Pabellón de Cuba en la Feria Mundial de New York.

Plata mexicana

Desde México conduce el «Siboney» con destino al Banco de la Reserva de New York, 275 barras de plata mexicana con un valor de pesos 126.189.73.

Azúcar para los Estados Unidos

Conduciendo 30.000 sacos de azúcar con destino a Norfolk, salió ayer de la Habana el vapor noruego «Marianne».

Hoy saldrá para Cárdenas el vapor hondureño «San Luis», en cuyo puerto cargará 18.000 sacos de azúcar refino que llevará a Tampa.

La recaudación de la Aduana

Durante el presente mes de abril la Aduana de la Habana recaudó la cantidad de $1.818.466.20.

La recaudación de ayer ascendió a la cantidad de $61.066.03.

ORDENADA POR LA SECRETARIA DEL TRABAJO LA REPOSICION DE UN CONDUCTOR DESPLAZADO

Reclaman su legalización los obreros del ramo de construcción de Varadero. Se exige a la Empresa de los «Omnibus Aliados» respete el escalafón de obreros

Por el Secretario del Trabajo, doctor Juan M. Portuondo Domenech, y a propuesta del Director General del Trabajo, ha sido firmada ayer una resolución declarando con lugar el recurso de apelación establecido por el señor Alberto Risco Millares, contra la resolución de los Ferrocarriles Consolidados de Cuba, que ordenó su separación como conductor de esa empresa, ordenando su inmediata reposición en el cargo que desempeñaba.

Legalizarán a los obreros del ramo de construcción

Encuéntrase a la firma del Secretario del Trabajo, el expediente del Sindicato de Obreros del Ramo de Construcción de Varadero, Municipio de Cárdenas, realizando las gestiones de su inscripción, distintos elementos políticos de aquella región y el Sub-secretario del Trabajo, señor Francisco Gómez Marrero.

Escalafón en los Omnibus Aliados

El Director General del Trabajo, doctor José Suárez Rivas, ha dado instrucciones de la superioridad, para que comunique a la administración de las rutas 3 y 5 de la Cooperativa de los Omnibus Aliados, que deberán en un plazo de cinco días efectuar el cambio entre el personal que presta allí servicios, a fin de dejar restablecido el escalafón acordado por los trabajadores integrantes del Sindicato de Empleados y Obreros de los Omnibus Aliados, cumpliéndose en este cambio de empleados, la disposición vigente en relación a la Ley de Nacionalización del Trabajo.

El Boletín de Maternidad Obrera

Por el Secretario de la Delegación Provincial de Salud y Maternidad de la Habana, doctor Salvador Juncadella, se ha comenzado a distribuir gratuitamente el Boletín Oficial del Seguro de Salud y Maternidad, correspondiente al mes de abril.

Requisitos para el Seguro de Maternidad

Por la Delegación Provincial de Salud y Maternidad de la Habana, se ha dado a conocer, que para acogerse a los beneficios del Seguro de Maternidad las obreras y empleadas tendrán que haber contribuido al Fondo del Seguro de Salud y Maternidad con las aportaciones correspondientes a cinco meses de 26 días cada uno, en los dos últimos años, o en caso de trabajo o destajo o por tarea, haber verificado en igual período de tiempo, o sea en los dos años, las aportaciones correspondientes a $104.00 de retribución, verificando parte de las mismas en cualquier tiempo dentro de los seis meses precedente a la reclamación en el período prenatal.

Advierte asimismo, que toda obrera debe comprobar, cuando el patrón le expida el certificado de tiempo trabajado y jornales ganados, que el mismo comprenda los requisitos antes mencionados. Si no alcanza las cantidades expresadas no debe abandonar el trabajo confiada en que recibirá los beneficios del Seguro de Maternidad, p

CONDENADO A VEINTICINCO ANOS DE PRESIDIO EL DEPENDIENTE QUE MATO A PALOS A SU PATRON

LA AGRESION FUE ORIGINADA AL RECLAMAR EL DEPENDIENTE QUE LE PAGARA SUS HABERES

Visitó San Diego de los Baños el señor Presidente de la República. Interesa el Juez de Gibara la exhumación del cadáver de un soldado. Detenidos dos jóvenes, por duelo

SANTA CLARA, abril 29. DIARIO. Habana.—Por sentencia dictada esta tarde, por la Sala Primera de lo Criminal de esta Audiencia, ha sido condenado a veinticinco años de prisión, como autor del delito de asesinato, el joven Roberto Amador Cardona, dependiente del hotel «Telégrafo», de esta ciudad, que dió muerte a palos al dueño de dicho establecimiento, José Blanco Oreiro, por un disgusto habido entre ambos. Según declaró Amador, desde los primeros momentos, agredió a Blanco Oreiro en el transcurso de una violenta discusión, sostenida con motivo de los sueldos atrasados que había ido a reclamarle, negándose el citado Blanco Oreiro a pagárselos. Los informes rendidos por los distintos cuerpos de investigación dan a conocer que Amador agredió a Blanco por la espalda, cuando éste se encontraba escribiendo en un libro en su escritorio. Algunos testigos declararon que en la mañana del suceso, Blanco Oreiro había reprendido a Amador por haberlo visto en uno de los pisos superiores del hotel, al cual teníale prohibido subir.—Armando Machado, corresponsal.

A INSPECCIONAR LAS OBRAS DEL CUARTEL MONCADA

SANTIAGO DE CUBA, abril 29. DIARIO. Habana.—En avión ha llegado a esta ciudad el teniente coronel López Migoya, acompañado del capitán García, del cuerpo de Ingenieros, para inspeccionar las obras que realiza el teniente coronel Cabrera en el cuartel «Moncada». Fueron recibidos por las autoridades militares.—García, corresponsal.

ESTUVO EN SAN DIEGO DE LOS BAÑOS EL SEÑOR PRESIDENTE DE LA REPUBLICA

SAN DIEGO DE LOS BAÑOS, 29 de bril. DIARIO. Habana.—En horas de la tarde de ayer, acompañado de su esposa, señora Leonor Montes de Laredo Bru; del capitán Estévez y del doctor Pedro Palma, llegó a este pueblo el señor Presidente de la República, doctor Federico Laredo Bru. Salieron para la finca del general Armando Montes, situada a 18 kilómetros de esta localidad. Los acompaña el jefe del puesto, señor J. A. Fernández.—Fontecha, corresponsal.

DISPUESTA LA EXHUMACION DE UN CADAVER

SANTIAGO DE CUBA, abril 29. DIARIO. Habana.—El juez de Instrucción de Gibara, libró exhorto al juez de Instrucción de esta ciudad, para que disponga la exhumación del cadáver del soldado Abel A. Toledo, que falleció en esa capital en días pasados y el que fué enterrado en esta ciudad. Dícese que el soldado Toledo se hizo un disparo en Gibara, siendo trasladado para la Habana, donde falleció.

El juez de Instrucción no ha cumplido el exhorto y se ha dirigido al Estado Mayor del Ejército, dando cuenta de lo interesado por el juez de Instrucción de Gibara, quien interesa que por los médicos forenses se informe cuál fué la causa de la muerte del soldado.

—La asociación «Hermanos de Amalia» celebra esta noche una fiesta literaria, para conmemorar el aniversario de la muerte de Amalia Domingo Soler.

—Ingresaron en el vivac municipal, a disposición del juez de Instrucción, el conocido revolucionario Rafael Sánchez Ramos, conocido por el «Chino Ramos», que estuvo relacionado con el célebre proceso de Chano Penabad, que un día apareció en esa capital con un balazo en la cabeza, y el joven Carlos López Franco, por haber sostenido ambos un duelo irregular, a tiros, en esta ciudad.

Ante la policía declaró Sánchez Ramos que López Franco y otro sujeto más le exigieron treinta pesos, y que tuvo que defenderse haciendo uso de su revólver. Ambos resultaron ilesos.—García, corresponsal.

ELECTO EL PRESIDENTE DEL CLUB ROTARIO

PINAR DEL RIO, abril 29. DIARIO. Habana.—Para regir los destinos del Club Rotario de esta capital, fué electo para el bienio reglamentario, el doctor Nicolás Laviña, que goza de grandes afectos y altas consideraciones entre los rotarios pinareños.

—Desde hace muchos días, debido a las lluvias caídas en esta ciudad y en la cuenca que abastece el Acueducto, estamos recibiendo el agua turbia, en pésimas condiciones de salubridad. Para defensa de la salud pública, urge que el Gobierno disponga la inmediata instalación de una planta clorificadora.—Guillermo Rodríguez, corresponsal.

PROCESADOS CON EXCLUSION DE FIANZA

HOLGUIN, abril 29. DIARIO. Habana.—Hoy fueron procesados con exclusión de fianza, Juan Manuel Manso Rodríguez, Ramón Rodríguez y Silvino Campos Brito, en la causa número 387 de 1939, por asalto y robo en el domicilio de Ramiro Ramírez y Pedro González, en el barrio de «Aguas Claras» y «Guayacán», la noche del 24 del actual. Los dos primeros se encuentran acusados como autores del asalto y robo verificado en la finca «Guadalupe», en el partido judicial de Morón, donde se radicó la causa número 134 de 1939, cuyo hecho ocurrió el día 12 en el domicilio de Braulio Castro. Estos individuos no hace mucho que salieron del presidio.—Fuentes, corresponsal.

GRANDES PREPARATIVOS PARA RECIBIR A LOS ROTARIOS

CAMAGUEY, abril 29. DIARIO. Habana.—Se están preparando grandes actos para recibir a los rotarios de toda la Isla, en su visita a esta ciudad los días 5 y 6 del próximo mes, con motivo de la Convención Rotaria. Se levantará un arco triunfal a la entrada de la ciudad y se concederán premios para las vidrieras mejor adornadas. Estímase que pasarán de quinientos los rotarios que con sus familias asistirán a la citada convención.

—Fué detenida por la policía la menor Esperanza Gil, acusada de haber hurtado una sortija de brillantes a la esposa del señor Alfredo Silva Rivas. Se recuperó la joya, que había sido vendida en diez centavos, siendo su valor de ciento diez pesos.

—Anoche acordó la Cámara Municipal la construcción de un cementerio en el barrio Fernando de Zayas, solucionando así el difícil problema existente en ésta, para dar sepultura a los que fallecen en aquel apartado lugar.—Hernández, corresponsal.

EL SEPELIO DEL SEÑOR ANGEL DE LA TEJERA

SANTIAGO DE CUBA, abril 29 DIARIO. Habana.—Efectuóse el sepelio del señor Angel de la Tejera Berndes, padre de nuestro queridísimo compañero Angel de la Tejera. La «Asociación de Reporters» de esta ciudad asistió en pleno, así como las representaciones sociales, comerciales e industriales; periodistas y amigos, siendo presidido el duelo por el gobernador Pérez André, el alcalde Castellví, el presidente del Ayuntamiento, don Manuel Rivero, concejales, etc. En la iglesia de la Trinidad fué despedido el duelo por el doctor Miguel A. Gutiérrez, que pronunció una bella oración fúnebre, sobre la vida del desaparecido. Numerosas ofrendas florales fueron dedicadas, sobresaliendo las de la Asociación de Reporters», del alcalde y del «Diario de Cuba».—García, corresponsal.

ASISTIDA EN LA CASA DE SOCORRO

MATANZAS, abril 29. DIARIO Habana.—En el centro de socorro fué asistida de una grave intoxicación por haber ingerido tinta rápida, la joven de catorce años, Josefina García, vecina de Buen Viaje número 42, ignorándose el móvil de tal resolución.—Lovio, corresponsal.

MANIFESTACION DE DUELO

RANCHO VELOZ, Santa Clara, 29 de abril. DIARIO. Habana.—El sepelio de la anciana Julia García, verificado hoy, constituyó una sincera manifestación de duelo. A su hija, la señora Victoria López García, concejal del Ayuntamiento de esta localidad y demás familiares, envío mi más sentido pésame.—Sarabia, corresponsal.

Un policía se dió un certero balazo en la sien, anoche

Ignórase los motivos. Se encontraron ya muerto, en su cama. Cerca, el revólver

En la habitación No. 2 del hospedaje situado en División y Estrella se dió ayer tarde un balazo en la cabeza, Enrique Dreke, natural de Marianao, de 43 años de edad, vigilante auxiliar número 3398, que prestaba sus servicios en la Sección de Investigaciones de la Policía Nacional y vecino que era de Fábrica y Arango, ignorándose el motivo de su determinación.

Al tenerse conocimiento de lo ocurrido, se personaron en aquel lugar el comandante Serra, inspector del Primer Distrito y el capitán Herrera, al mando de la Quinta Estación. Francisco Vela Rodríguez, vecino de Zanja 415, camarero del mencionado establecimiento, declaró que a las siete de la mañana de ayer le cedió dicha habitación a Dreke, que iba acompañado de una joven.

Agregó que como a las cinco de la tarde, la joven abandonó el hospedaje y momentos después sintió dos detonaciones de arma de fuego que partían de la mencionada habitación, por lo que se dirigió a la calle y requirió el auxilio del vigilante 2920 Guillermo Clarce, que cubría la posta. Ambos penetraron en la habitación cuya puerta se encontraba abierta, encontrando a Dreke sobre la cama. Próximo a su cadáver el revólver de reglamento. Examinada el arma se comprobó que tenía disparadas dos de sus cápsulas.

Dreke presentaba una herida de bala en la sien derecha, con salida del proyectil por la izquierda. Se supone que Dreke antes de poner en práctica su determinación, probó el arma haciendo un disparo al aire.

Por medio de su ayudante, el comandante Bernardo García, el coronel Pedraza dispuso que el cadáver del ex vigilante Dreke fuera entregado a sus familiares.

MUSICA Y MUSICOS

RECITAL DE PIANO

Hoy domingo, a las diez a. m. va a presentarse en el «Auditorium» del Vedado, una novel y ya notable pianista, nos referimos a Georgina Losa y Carrillo. La señorita Losa Carrillo ha de figurar en no lejana fecha, entre nuestras mejores pianistas, como figurara siempre su madre, la gran pianista Margarita Carrillo de Losa, de quien hereda dotes especialísimas de intérprete y ejecutante.

Su programa ha sido combinado con el mayor acierto. Hélo aquí:

Primera Parte

Concierto Italiano, J. S. Bach.
Allegro. Andante. Presto.

Segunda Parte

Arabesque, Schumann.
Troika. Humoresque en Sol Menor, Tschikowsky.
Mouvementes Perpetuels, Francis Poulenc.
Balncé. Moderé. Alerté.
Gradus ad Parnasum, Debussy.
Elegíe. Polichinela. Rachmaninoff.

Tercera Parte

Alhambra, Cassado.
Pequeña Danza Española, Navarro.
Bajo las Palmas, Albéniz.
Cubana. La Vida Breve, Manuel de Falla.

Este concierto es por invitación.

MARITZA ALONSO

Hoy domingo, en la escena del teatro «Campoamor» se presentará Maritza Alonso, en su esperado recital de versos. Maritza Alonso, figura entre nuestras primeras reritadoras: cada interpretación, de la fina y bella artista, responde a la más alta musicalidad, porque eso es el verso, dicho por Maritza Alonso, música en el más perfecto sentido de la palabra.

Las localidades para este bello exponente de arte, que se verá concurridísimo, han sido fijadas al precio de un peso.

L.

LA SECCION DE PROPAGANDA DE LA ASOCIACION MINORISTA CELEBRA SU SEGUNDA SESION

Se presentaron treinta solicitudes de ingreso. Sometidos a estudio distintos asuntos que interesan a detallistas. Adoptados algunos acuerdos que trasladarán a la Directiva

Celebró su segunda sesión la Comisión de Propaganda de la Asociación de Detallistas de Víveres Unidos de la Habana, en su local social de la calle de Chacón número doscientos cinco, bajo la presidencia del señor Celestino Suárez, actuando de Secretario el señor Daniel González, auxiliado del señor Alfonso de Juan Rodríguez, Jefe de las Oficinas de la Asociación; asistiendo, entre otros, los señores José González, vice-Presidente; Antonio Queipo, vice-Secretario, y los vocales señores: Pedro Pin Gallego, Alejandro Baniella, Robustiano Fernández, Vidal Arias; Ramón López; Joaquín Suárez, Juan Gómez, Benjamín Fierro, Manuel Lama, José López, Lorenzo Díaz y Jesús Villar.

De los asuntos tratados y acuerdos adoptados, se nos remite par su publicación la información siguiente:

«Se procedió a dar lectura al acta de la sesión anterior, y una vez impuestos todos del contenido de la misma, y hallarla correcta, le impartieron la aprobación por unanimidad.

Seguidamente se pasó a dar a conocer el estado de la cobranza del mes de la fecha, el cual resultó muy halagueño, siendo aprobado».

Se dió a conocer el movimiento de socios de número ocurrido en el mes corriente de abril, aprobándose en principio las inscripciones de los comerciantes que solicitaron su ingreso, según aparece de las tarjetas suscritas por los interesados y presentados por otros asociados, cumpliéndose así el Reglametno, cuyas solicitudes ascendieron a cerca de treinta comerciantes detallistas; conociéndose después los ingresos como anunciantes del Boletín Oficial, con una cuota de trece pesos mensuales aprobándose su ingreso en la misma forma».

En asuntos generales se trató ampliamente sobre el perjuicio que viene irrogando al comercio los obsequios por medio de los llamados sellos de regalos comerciales, acordándose solicitar de la Junta Directiva que active los trabajos encaminados a librar al comercio de esos regalos.

También se acordó solicitar de la propia directiva, que recabe de la Lonja del Comercio, que las ventas que hagan a los detallistas se entiendan en quintales de 100 libras.

Finalmente se trataron otros asuntos de orden interior para la mejor organización de los trabajos de propaganda, levantándose la sesión a una hora muy avanzada de la noche en la que reinó mucho entusiasmo entre la concurrencia para elevar el auge social y el número de sus afiliados».

Juegos Florales Nacionales en Cárdenas

CONVOCATORIA

Para rendir fervoroso tributo de amor a la Patria, en ocasión de cumplirse el 10 de Octubre de 1939 el septuagésimo primer aniversario del **Grito de Yara**, esta Unión Núm. 3 de Cárdenas, bajo los auspicios de la **Asociación Caballeros Católicos de Cuba**—mantenedora firme de los más nobles atributos de la espiritualidad y la cultura cubanas—celebrará los **II Juegos Florales Nacionales** de la ciudad de Cárdenas, de acuerdo con el temario y bases siguientes:

Primero: El autor de la mejor poesía lírica que se presente a optar por los enunciados de esta Convocatoria, recibirá, como premio, la Flor Natural, una copia de la misma en oro, con inscripción alegórica, más 100 pesos moneda nacional.

Segundo: **Canto a la Patria.**

La mejor poesía lírica, con libertad de metro, rima y extensión.

Primer premio: Medalla de oro y 50 pesos moneda nacional.

Segundo premio: Medalla de plata y 50 pesos moneda nacional, para el trabajo que le siga en mérito.

Tercero: **Canto al Hogar.**

La mejor poesía lírica, con libertad de metro, rima y extensión.

Primer premio: Violeta de oro, un Diploma y 50 pesos moneda nacional.

Segundo premio: Medalla de plata, un Diploma y 50 pesos moneda nacional para el trabajo que le siga en mérito.

Cuarto: **Canto al Trabajo.**

La mejor poesía lírica, con libertad de metro, rima y extensión.

Primer premio: Medalla de plata, un Diploma y 50 pesos moneda nacional.

Segundo premio: Diploma y 25 pesos moneda nacional, para el trabajo que le siga en mérito.

Quinto: **Canto al Amor.**

La mejor poesía lírica, con libertad de metro, rima y extensión.

Primer premio: Medalla de oro y 50 pesos moneda nacional.

Segundo premio: Medalla de plata, y 25 pesos moneda nacional, para el trabajo que le siga en mérito.

Sexto: **Historia.**

Biografía de una personalidad que se haya destacado en la historia de Cárdenas.

Primer premio: Medalla de plata y 50 pesos moneda nacional.

Segundo premio: Diploma y 25 pesos moneda nacional, para el trabajo que le siga en mérito.

Será en prosa, con extensión no mayor de 25 cuartillas, escritas en máquina, a dos espacios y una cara.

Séptimo: **Sociología.**

El problema de la cultura del pueblo cubano por medio de la prensa.

Primer premio: Medalla de plata, Diploma y 25 pesos moneda nacional.

Segundo premio: Diploma y un accéssit de 20 pesos moneda nacional.

Será en prosa, con extensión no mayor de 25 cuartillas, escritas en máquina, a dos espacios y una cara.

El jurado será designado en breve, y lo integrarán personalidades de alta moralidad, capacidad intelectual y pública reputación, para que ofrezcan sus nombres absoluta garantía a los concursantes.

Bases que regirán para los II Juegos Florales Nacionales de la Ciudad de Cárdenas, que se celebrarán el 10 de Octubre de 1939

a) Los trabajos para este Concurso han de ser originales e inéditos, y serán remitidos al Tribunal Calificador antes del día ocho de Septiembre de 1939.

b) A este Concurso, aunque de carácter nacional por su extensión, podrán asistir escritores extranjeros residentes en Cuba al publicarse esta Convocatoria.

c) Los concursantes enviarán el original de sus trabajos, más dos copias, escritos en máquina, con espacios de interlíneas, escritos por una cara, sin firma, bajo sobre certificado. En otro sobre lacrado y que no será abierto hasta después de ser publicado el fallo del jurado, enviará el concursante su nombre y lema.

d) Toda correspondencia se enviará al Secretario de los Juegos Florales, Edificio Social de los Caballeros Católicos, Avenida de Céspedes número 339, o Apartado 2853, Cárdenas.

e) Debe cursarse toda la correspondencia bajo garantía de certificación postal.

f) Los trabajos premiados serán propiedad de las personas o corporaciones que hayan donado los premios, salvo en el caso de renunciamiento por los interesados, en que pasarán a poder de la Sección de Patria y Cultura de la Unión Núm. 3 de la Asociación de Caballeros Católicos de Cuba. Esto sin perjuicio del derecho del autor a publicarlos.

g) Todos los premios alcanzados serán entregados en la noche del 10 de Octubre de 1939, en el Salón de Actos del Edificio Social de los Caballeros Católicos de Cárdenas.

h) Los autores premiados podrán delegar en otra persona para recibir el premio, justificándose dicha delegación a satisfacción de la Comisión Organizadora de los II Juegos Florales Nacionales de Cárdenas.

i) El poeta laureado con la Flor Natural elegirá, de entre las 36 señoritas, 6 por cada provincia, que integrarán la Corte de Amor de los Juegos Florales, la que ha de ser Reina de éstos.

j) En el caso de ser una poetisa la ganadora de la Flor Natural, y renunciare al derecho de elegir la Reina, se entenderá siempre que hace la delegación en la Comisión Organizadora para ello.

k) Se exige expresen los concursantes en los sobres, a más del lema, el tema a que se refiere su trabajo.

l) En los casos en que el Jurado estuviere empatado en su juicio, se entenderá que el Mantenedor tiene un voto especial para decidir.

ll) Los fallos del Jurado serán inapelables, y no están obligados sus miembros a dar explicaciones.

m) El Jurado está autorizado para crear un premio extraordinario para otorgarlo a cualquier trabajo que por su mérito se estimare merecedor de esa recompensa.

«Con la Cruz por Dios y por Cuba».

Cárdenas, Edificio Social de los Caballeros Católicos, a los treinta días del mes de marzo del año mil novecientos treinta y nueve.

La Comisión Organizadora de los Juegos Florales: Dr. Pedro J. Sierra Gutiérrez, Presidente; Ing. Manuel F. Arias, Vicepresidente; José Ramón García, Tesorero; Francisco Delgado, Vicetesorero; Dr. Antonio Pola González-Llorente, Vocal Asesor; Ing. Julio Hernández Escalada, Vocal; Dr. Juan de Rojas Diez-Argüelles, Vocal; Dr. Juan de D. Rivero Vasconcelos, Vocal; Feliciano Alegría Artaza, Vocal; Dr. Horacio Fernández del Moral, Vocal; Fermín Llaguno, Vocal; José E. Fernández Llebrez, Vicesecretario; Adolfo Díaz Pérez de Corcho, Secretario; Rev. P. Federico Martínez C. M. F. Consilario.

MOVIMIENTO POLITICO

—En el poblado de San Luis, Oriente, se ha constituido un Comité con el nombre «29 de Abril», que está preparando una peregrinación al cementerio de la villa, en honor de los revolucionarios caídos el 29 de abril de 1933, en lucha contra la dictadura de Machado.

Varias organizaciones políticas se han solidarizado con el acto, entre ellas el Partido Revolucionario Cubano (auténticos, Federación Auténtica, Hermandad de Jóvenes Cubanos y otras.

La peregrinación partirá del parque Moncada.

—Ha causado buen efecto entre los elementos del PRC (Auténtico), las declaraciones de principios publicadas por la prensa y firmada por la casi totalidad de los miembros de la asamblea municipal que hasta ahora ha presidido Armando Rodda en la Habana.

En los círculos auténticos se comenta con entusiasmo, el hecho cierto de que en breve tiempo, quedará solucionado, en forma definitiva, el problema de la duplicidad de asambleas municpales, para lo cual se reunirán de un momento a otro los integrantes del autenticismo habanero que propugnan esta idea.

—Le interesa aclarar al señor José Sánchez Villalba que no pertenece al ABC y no ha autorizado a nadie para que utilice su nombre como firmante en un escrito que se encuentra circulando bajo el título de «El ABC al pueblo de Merianao.»

—Se encuentra en esta ciudad el doctor Casimiro de la Incera, líder político de Consolación del Sur.

El doctor Incera se propone actuar en la próxima reorganización.

—Ha ingresado en el PUN el ex Representante liberal, señor Pedro Blanco Torres, conocido político de la región pinarena.

El señor Blanco luchará en la Consttituyente al lado del Senador Siemón Ferro.

—Para el domingo 14 del próximo mes de mayo ha sido señalada la gran concentración del Partido Revolucionario Cubano (auténtico), en la provincia de Santa Clara.

La Comisión Nacional de Propaganda del Partido Revolucionario Cubano organizará una excursión, a cuyo frente concurrirá a Santa Clara el propio doctor Grau San Martín.

—Continúa bastante delicado de salud, el señor Humberto Rubio, jefe de la plana política de «La Discusión».

Nuestro compañero Rubio se encuentra enfermo en la Calle 14, número 13, entre 1 y 2, Reparto Almendares.

—En la oficina central que en el Capitolio tiene el doctor Márquez Sterling, factor decisivo del Partido Acción Republicana, fuimos informados por su secretario político, el señor Alberto A. González, de las actividades que viene desarrollando este distinguido legislador con vista a la reorganización que se avecina.

El doctor Márquez Sterling que en su cargo de representante se ha venido distinguiendo de manera brillante, se propone recorrer los barrios habaneros, para más tarde continuar el mismo por todos los términos de la provincia.

—Nos informa Pedro G. de la Fé, jefe de Propaganda del Comité Gestor Municipal del Partido ABC, en Güines que el mitin de Reafirmación Abecedaria anunciado para el día 21 de mayo en esa villa, NO HA SIDO SUSPENDIDO y que de la Habana, así como de los demás pueblos de la provincia, asistirán varias excursiones. De Cienfuegos asistirá una excursión que organiza el docto Rafael Groso Villapol.

—El próximo día 12 de mayo, el Comité Gestor del Partido ABC en el barrio de Paula celebrará un mitin, existiendo gran entusiasmo entre los abecedarios de ese barrio por asistir a esa fiesta política.

Después de una amplia entrevista con el Presidente del Partido Revolucionario, Sergio Carbó, ha quedado responsabilizada de una manera directa en la política autéutica del Término Municipal de Jaruco la doctora Luz Despaigne Ramos, profesional de prestigio y mujer de gran valer.

Carlos Pérez Ramos, nacionalista de Jesús del Monte, nos ha manifestado que se encuentra muy satisfecho de la actuación de la sargentería en dicho barrio.

Asimismo nos informa que en fecha próxima se llevará a efecto una reunión, en su residencia de Correa número 53, esquina a Dolores, donde se tomarán diversos acuerdos.

Se encuentra en esta capital el señor Raoúl Cay Hernández, aspirante a un acta de representante por el P. D. R. El señor Cay, que es sobrino del Alcalde Hernández Miró de Juan Gualberto Gómez, viene con el objeto de informar al General Menocal del desenvolvimiento político de la circunscripción Sur por donde él aspira.

EL DR. SALADRIGAS DEPARTE CON LOS SARGENTOS DEL CND

Ha causado verdadera sensación en los centros políticos, la inesperada visita que el doctor Carlos Saladrigas, recién electo presidente del Conjunto Nacional Democrático, hiciera en horas de la mañana de ayer a la peña política del café «La Avenida», en la que se reúne gran número de sargentos de dicho Partido.

Durante tres horas, el doctor Saladrigas—que por lo visto ha comenzado a actuar a fondo en el robustecimiento del CND—departió con los sargentos cambiando impresiones sobre las próximas campañas.

La impresión que causará el gesto del doctor Saladrigas, no tiene precedentes: es la primera vez que un jefe de partido se acerca a la sargentería en busca de contacto con la masa, inquiriendo sus aspiraciones y captando su manera de pensar, sus necesidades y anhelos.

A ese efecto nos dijo un Sargento: «Se trata del gran soldado revistando sus tropas de choque y declarando que viene hacia la reivindicación de la sargentería.

Anuncios Clasificados de Ultima Hora

Más ANUNCIOS CLASIFICADOS de ULTIMA HORA en la página 25

COMPRAS

9 CASAS

COMPRO DIRECTAMENTE AL DUEño casa moderna portal, 3 cuartos y demás servicios, patio, Víbora, doy $5.000 en hipoteca. 10 de Octubre 255 apartamento 1.

DESEO COMPRAR CASA DE DOS plantas moderna tres cuartos de Galiano a Belascoaín, Reina a San Lázaro, trato directo. Escriba a D. Anuncios DIARIO DE LA MARINA

COMPRASE POR SANTOS SUAREZ o Lawton cerca Calzada Víbora casa de $2,500 a $3,000, con espacio para entrada máquina, a pagar $2,000 contado y resto reconocido. Trato directo con el vendedor 10 de Octubre 1369. Teléfono 1-4502.

12 ESTABLECIMIENTOS

COMPRO

Casa huéspedes o arrendamiento en buen punto y en buen estado, que pase de 25 habitaciones. Trálgame datos completos. Pago al contado. Pregunte por Pérez, Monte y Zulueta, café Internacional. Pérez, de 1 a 5.

17 MUEBLES Y PRENDAS

Compramos: Brillantes, platino, plata y oro BAHAMONDE Y COMPAÑIA Amistad núm. 356, casi esquina a San José.

Arrendamientos

A-1 FINCAS RUSTICAS-URBANAS

PARA PLANTAR PAPAS DESEO arrendar con privilegio de compra una finca de 1.1(2 a 2 caballerías en la provincia de la Habana, Matanzas o Camagüey con o sin irrigación altura de agua a un mínimo de 20 a 30 pies. Dirija oferta detallada a V. R. Apartado 964, Habana.

ARRIENDO CASA DE CAMPO MOderna, con frutales, agua, luz, garage, teléfono, a 12 kilómetros del Capitolio, finca Mora Chica, Calzada de Diezmero a San Miguel. Telf. I-5695. Capitán Miranda.

ARRIENDO UNA FINQUITA ENTRE Arroyo Arenas, Barandilla y Biltmore, con su casa de mampostería y garage. Completamente nueva. Teléfono FO-2503.

REPARACIONES

42 MUEBLES Y PRENDAS

REPARACION DE MUEBLES. SE reforman, hacen muebles como de fábrica; barnizamos a muñeca; enceramos; esmaltamos y reformamos neveras de todas clases. Tapicería en general. Llame al Teléfono I-4010 y se convencerá. Sergio.

VENTAS

48 CASAS

INDUSTRIALES! UNA CUADRA DE Calzada del Cerro vendo casa grande de mampostería, antigua, buena para industria o vivienda mucho patio, garage, terreno 16x38 metros, no corredores. Dueño Estrada Palma 463 esquina a J. Delgado. Santos Suárez.

VENTAS

48 CASAS

VENDO BARATO CHALET MAMPOS tería jardín, portal, sala, comedor, dos habitaciones, baño intercalado, cocina, árboles frutales en producción Reina 3 entre General Lee y Norte, Marianao.

VENDO HERMOSO CHALET SIN EStrenar fabricación excelente, propio persona gusto Véalo 9 entre Avenidas 6 y 7. Ampliación Almendares. No corredores.

VENDO CERRO, CASA ANTIGUA DE madera inquilinato, renta rebajada $20 en 1,200. Solar calle Tamarindo 456 varas frente a La Ambrosía $1,350 10 de Octubre 255 apartamento No. 1

SE VENDE EN $4,000 TRATO DIrecto y último precio, casa calle Carvajal, a tres cuadras de la Esquina de Tejas y a media de la Calzada del Cerro. Sala, cinco cuartos, comedor al fondo etc. Informan Manzana de Gómez 427, teléfono M-2148.

SE VENDE EN $5.000 ULTIMO precio y trato directo, hermoso chalet estilo americano con 1,509 metros cuadrados de terreno. Esquina de Salvador y San Quintín, Cerro. Informan: Manzana de Gómez 427 teléfono M-2148

NO LEAN NI VAYAN!!!

O se verán obligados a comprar el maravilloso, lujoso y elegante chalet de estilo italiano, fabricado en la calle tres junto a Calzada de Columbia.

¿BUSCA USTED GANGA?

Habana, casita céntrica, rentando $17.00 dentro de la Ley: $1,200, o menos. Casita Santos Suárez: $700.00, contado, resto alquileres. Casa Vedado cerca Paseo, como nueva, vacía: $3,300, puede mudar hoy y pasará buen verano. Lisa, Marianao, solo. Regalo parcela 10 x 23.58. Calle Lacret, Santos Suárez. Lo espero hoy, mañana se lamentará. "S|C. Mayía Rodríguez 567 p Avenida Acosta. (Ruta 15, puerta).

MIRAMAR

12 entre Tercera y Quinta Avenidas, lo mejor del reparto. Vendo hermoso chalé. Para persona de gusto, una ganga. Puede verse a todas horas. Informes: FO-2247.

INTERESA A DEUDORES HIPOTEcarios. Cedo hipoteca de $8,100 que con intereses moratoriados suman $10,000 M. A., en $5,000 cubanos. Garantía: Cristloa 264 y 266, 1,200 varas con frente a Cristina y a Quinta, 9 accesorias por Cristina y 13 por Quinta. Renta $200.00. Cualquier propietario de casa hipotecada en $8,000 o $10,000, adquiriendo este crédito, pagará su deuda cualquiera que sea el resultado de la moratoria. Más informes: F-4232.

CALLE 23, 2 PLANTAS

Calle 23 residencia de 2 plantas independientes, 5 habitaciones en los altos y 4 en los bajos, acera de la sotmbra, garage, cerca de la calle 4. José B. Fernández, Obrapía 308, Tels. M-7430 y M-1506

VEDADO, $6,000

Calle 19, monolítica, sala, saleta, 3 habitaciones, baño intercalado, comedor, cocina, patio y traspatio al lado de la calle 12. José B. Fernández, Obrapía 308 M-7430 y M-1506

VEDADO, CHALET

Calle L cerca de 21 en un cuadro de 325 metros, hermoso chalet bajos, todas las comodidades y altos terraza y habitaciones y 2 baños. José B. Fernández, Obrapía 308 M-7430 y M-1506

SE VENDE UNA SEÑORONA Y COmoda casa, Tamarindo 51 a media cuadra de la Calzada su dueña en la misma.

SE VENDE PRECIOSO CHALET EN C y Consulado, Almendares, Marianao, recién construido, cuatro cuartos, garage, lujoso baño y todo confort, moderno y está desocupado, $5.500. Informes en el mismo y teléfono M-6398 al lado hay otros más baratos.

VENDO BUENA VISTA UNA CASA madera portal, sala, comedor, 3 cuartos, cocina, baño $950, con $500, entrada resto facilidades. Fonts, San Lázaro Nro 1007 U-1393

¡CONTRATISTAS INDUSTRIALES!

¡Negocio para enriquecerse! Explotando cantera inagotable, junto Habana, con tres grandes hornos hidráulicos. Puede producirse cal viva, apagada y cemento de catenría, arcilla y tierra magnífica para hormigón, etc., etc. Se arrienda, baratísima o conviénese explotarla en común. Prado 103. M-6513.

CASA-QUINTA

Vendo en Loma del Mazo, acaba de construir. Construcción de primera, carpintería de cedro y caoba, no afectada por Ley Alquileres, cerca colegios Maristas, Instituto Víbora. Compuesta gran jardín al frente con terreno para garage, portal, sala, comedor, tres habitaciones, cuarto baño intercalado en colores, cocina, cuarto y servicio criados y gran patio. Doy facilidades pago. Véala todas horas: Avenida Juan Bruno Zayas 413, entre Vista Alegre y Carmen. Precio $5,500. Telf. A-8302.

REPARTO ALMENDARES $3,300

Jardín, portal, sala, hall, 3 cuartos, baño intercalado en colores, comedor, cocina, patio garage. Tiene sólo 2 años reconstruído. Informes: O-Reilly 251. Departamento 407. M-1072.

LUYANO

Portal, sala, recibidor, 3 cuartos, baño intercalado completo, comedor, cocina, buen patio:: $2,800. También vendemos otra nueva, preciosa, en $1,750. Informes: O-Reilly 251, departamento 407: M-1072.

POR $3,900

Vendo hermosa casa en Santos Suárez, media cuadra de Santa Emilia, citarón, brisa, portal, sala, 3 cuartos, baño intercalado completo, comedor, cocina, servicios criados, patio cementado, todo muy amplio. Llave e informes, su dueño: Belascoaín 1157. A5-3791.

VEDADO

Lujosa casa: jardín, portal, sala, recibidor, hall, 5 cuartos, 2 baños intercalados, comedor, pantry, cocina, 4 cuartos criados, baños, garage, traspatio: $1,900. También vendemos la mejor residencia de esquina del Vedado con 1,500 metros de terreno en verdadera ganga: $37,000. Informes: O-Reilly 251, departamento 407: M-1072.

CASA ESQUINA MONOLITICA, 3 habitaciones; sala, comedor, ducha, servicio, cocina, patio, azotea; $2.500; la cambio por otra cerca de Reina con $1,000 arriba. Acierto 627, esquina a Luyanó. M-4366. Braña.

VENTAS

48 CASAS

CALLE ANIMAS, CERCA PRADO; plantas, cantería, 125 metros, cielorrón. Sala, saleta, 3|4, comedor, $90. Precio: $11,000. San José, Reina Belascoaín, 200 metros, 2 plantas, sala, saleta, 4|4, comedor, patio, $10,000. Campanería, Aguiar 206. M-7785.

VEDADO. CALLE 2, SOMBRA; 30 metros, jardín, portal, sala, 4|4, comedor, $8,500. Calle 13 cerca 12, moderna. Jardín, portal, sala, saleta, 4|4, comedor, $7,500. Campanería, Aguiar 206. M-7785.

CONCORDIA, CERCA GALIANO; 3 plantas, 240 metros. Sala, saleta, 4|4, comedor, $21,000. Otra cerca Belascoaín, una planta, 160 metros. Sala, saleta, 3|4, comedor, $9,000. Campanería, Aguiar 206. M-7785.

VEDADO, CALLE 17 CERCA L, MOderna, 2 plantas independientes. Jardín, portal, sala, hall, 4|4, comedor, garage. Renta $150. Precio $25,000. Calle 11, chalet, miden 30 por 50 metros, 8|4, altos, etc. $26,000. Campanería. Aguiar 206. M-7785.

GANGAS CAMPANARIO UNA PLANta. Sala, comedor, 2 cuartos, baño moderno, $3.500. San Nicolás, una planta; sala, cuarto, baño, $2,900. Campanería, Aguiar 206. M-7785.

GANGAS: LIBERTAD CERCA MAría Rodríguez, moderna, portal, sala, saleta, hall, 3|4, comedor, 1|4 cuarto, garage; $5.000. Ampliación Almendares, calle 3a., cerca tranvía, moderna; jardín, portal, sala, 3|4, comedor, garage; $5.500; facilidades. Campanería. Aguiar 206. M-7785.

SE VENDE UNA NAVE DE ZINC y anglares de acero 30x10 metros por 12 pies de alto; piso de madera. Informan Justicia y Municipio.

49 SOLARES

VENDO SOLAR, LA SIERRA, 10 varas por 23 varas, en lo mejor del reparto: $1,700.

AMPLIACION DE ALMENDARES: uno en la calle Octava, a $2.00 vara; otro en la calle 12, a $3.00 vara. Ambos de 12 x 46 varas.

SANTOS SUAREZ, PARCELAS DE 10 x 23.50 varas, en $650.00. Informes: I-3197.

VENDO SOLAR CARRETERA BEITcal frente a la bodega Renifones, 8 por 40 en $550 de contado doy $3.000 en hipoteca. 10 de Octubre 255 apartamento Nro. 1

ESQUINA CON COMERCIO

Cerca de Monte, una con 400 metros y otra con 102. Rentan ambas $157.00 y dan el 9 por ciento libre. Precio: $17,500. Informes: M-9300.

EDIFICIO EN MONTE

De 3 plantas, moderno, monolítico y cantería al frente. Costó el 100 $58,000. Renta ajustada a la Ley de Alquileres: $200.00. Precio único $25,000. Informan: M-9300.

ARROYO NARANJO

Casa amplia y cómoda con 5.000 metros de terreno, calle Luz. Se da en $5,000 y se da alguna facilidad. Llame: M-9300 para más informes.

**CALLE 23, ESQ

ANUNCIOS CLASIFICADOS DE ULTIMA HORA

Más ANUNCIOS CLASIFICADOS de ULTIMA HORA en la página 24

VENTAS

SOLARES

PARCELA DE ESQUINA, EN MIramar. Vendo parcela de esquina de la Tercera Avenida, a la sombra, midiendo 20 por 30 varas. Informa dueño, Riva: FO-1093.

COMPRE UN SOLAR FABRIQUE SU CASITA Y VIVA FELIZ VEANOS SIN COMPROMISO VENDEMOS SOLARES MUY BARATOS

VIBORA

Avenida Mayía Rodríguez, Lacret, Luis Estévez, Libertad, 10 x 30, 12 x 30 y 10 x 47, desde $3.00 vara.

ALMENDARES Y AMPLIACION

Solares completos y pequeñas partes 12 x 23 varas. Calle 12, amplia avenida frente al parque.

COUNTRY CLUB

Lotes de 4.000 metros frente al Vedado, cerca de Quinta Avenida, a 50 centavos metro.

LA SIERRA, MIRAMAR

Calle B., ómnibus por el frente, Avenida Tercera, a la sombra, desde $3.00 en adelante. Parcela 12 x 23.

Para más informes: MENDOZA Y CIA. Obispo 305. Telfs. M-6921 y M-6922

59 FINCAS RUSTICAS

AGUSTIN SOLIS

MIEMBRO DE LA ASOCIACION DE CORREDORES DE BIENES INMUEBLES COMPOSTELA 314: M-2751

San Cristóbal, cerca Carretera Central, 3 caballerías, buena tierra, río Mayel. Se llega en automóvil: $2,000. Solís, Compostela 314. M-2751.

Camito de Guayabal, 35 kilómetros Habana, una caballería, terreno colorado primera, 600 palmas, pozo, algunos arboleda frutales, casa campo, frutas menores: $2,200, A. Solís, Compostela 314. M-2751.

Camito de Guayabal, 35 kilómetros Habana, 2 caballerías, terreno colorado primera, 1,500 palmas paridoras, pozo fértil, tanque, casa mampostería tejas, 3 casas campo, 500 frutales: $4,000. A. Solís, Compostela 314. M-2751.

Bejuco Colorado, media caballería, tierra colorada, pozo fértil, 1,000 frutales de clases, 300 metros de la Carretera Central. A. Solís, Compostela 314. M-2751.

Salud, media caballería, terreno colorado primera, casa tabla y teas, cuarta frutales y palmas, casa tabaco, maíz, pozo fértil, a dos cuadras carretera. ¡Ganga! $1,750. A. Solís, Compostela 314. M-2751.

Cerca Rincón, Vivanco, una caballería a un kilómetro carretera y ferrocarril, terreno llano colorado, casa tabaco guano, pozo fértil equipado, buena casa maíz, frutales, frutos menores, 20 kilómetros Habana. —Ganga! A. Solís, Compostela 314. M-2751.

Güira de Melena, una caballería, frente carretera, terreno colorado primera, buena casa vivienda, pozo fértil, tanque elevado, regadío, cabañas, polleros, envasadero, buena aguada, frutales, dedicada frutos menores: $3,600. A. Solís, Compostela 314: M-2751.

ESTABLECIMIENTOS

SE VENDE UN CAFE Y AGUA SELTZ eléctrica, por no poder atender su dueño. Buenas proposiciones. Informes: calle Muralla número 308, entre Habana y Compostela.

VENDO ESTABLECIMIENTOS MUY BARATOS

Cafés, barras, bodegas, fondas, casas de huéspedes, hoteles, tiendas ropa, carnicerías, vidrieras tabacos. Pídame el negocio que usted necesite que yo lo tengo, parte contado. Tengo un negocio que deja al mes $150.00, lo doy en $5,500. Informes: Monte y Zulueta, Café Internacional. Pérez, de 1 a 5.

BOVEDAS Y PANTEONES

PANTEON DOS BOVEDAS, DOS OSAMENTAS, mármoles blanco Italia, poco uso, todo forrado, treinta metros de entrada Cementerio Colón, Habana, Ramón Grillo. Telf. F-7166. Venta urgente.

BOVEDA CON OSARIO PROXIMA a la entrada Cementerio Colón, Ramón Grillo, portales del Necrocomio. Telf. F-7166. Urge venta mitad valor.

CAPILLA TRES BOVEDAS PROXIMA a la entrada Cementerio Colón, Ramón Grillo, portales del Necrocomio. Telf. F-7166. Urge venta mitad valor.

AUTOMOVILES-ACCESORIOS

VENDESE CAMION FORD V-8 DE dos ruedas, magnífica carrocería, costaneras reforzadas, motor perfecto funcionamiento. Precio: $250. Calle Zanja 556 Telf M-1689

LOS RASTROS Y A TODOS LOS que esperan chance, Vendo Nash, 5 pasajeros 4 puertas del 30, Chevrolet 31 comercial del 28 a toda prueba. Chevrolet del 26 comioncito reparto cosas buenas en $15.00. Chevrolet Sedán del 28 y otros utensilios. Wafina Finca Aurora.

CEDO FORD DEL 31, CUATRO puertas, seis ventanas $180.00. Si interesa véalo 21 número 1068, entre 12 y 14, Vedado.

DODGE, 38, DE LUXE, $950. CHEVrolet 33, $240, dos puertas. Otro Chevrolet 28, $300. Chevrolet 28, $120. Otros buenos, $120. Hago cambios. Compro y vendo. Reina 158. M-4366. Garage Habana.

MAQUINARIAS

SE VENDE TANQUE CILINDRICO remachado, completamente nuevo capacidad 6. Con chaya muy gruesa. Motor Nro. 24 Cerro Telf. I-2139

COLADORES DE CAFE RAPIDO Ideal último modelo, nuevos de fábrica y de muy poco uso, garantizados también molinos de café y discos de molinillos. Clasificadoras de café cruzadas, repuestos del Rápido Ideal. Agencia Rápido Ideal, Lamparilla. 366 Apartado 1782 Habana.

BOMBAS «HATUEY»

Completas con motores Westinghouse desde $45.00. Señor Conde. Telf. F-1528.

SE VENDEN TRACTOR CARTERPILLAR modelo 60; tanque para agua, 400 gls. capacidad, Bomba Triplex de 3 1/2 pulgadas, de pozo profundo 3 pgs., marca Goulds. Motor Continental de 20 c.f. Cilindros de gasolina de 10 tons y de 8 tons. Grúas gasolina P. and H., modelo 600; 1 yarda mediano. Concretera 27 pies cúbicos y otras maquinarias. Informes: Justicia y Municipio.

MUEBLES Y PRENDAS

PARA EMBARCAR SE VENDE UN comedorcito Renacimiento español, $40. Estrella No. 114. Apartamento 201.

VENTAS

56 MUEBLES Y PRENDAS

SE VENDE JUEGO COMEDOR CAOba completo juego cuarto hombre; lámpara sala, cuadros, otros muebles etc. Informes 25 No. 160, 2a. piso, Edificio Castro entre Infanta y O.

VENDO JUEGO CUARTO DE TRES cuerpos completamente nuevo $70; otro caoba regio con chifforrober tres cueros regalado, sala grande 9 piezas $45.00 Antón Recio 212 entre Gloria y Rubalcaba.

BAHAMONDE y Cía. AMISTAD 356 - TELEFONO M-1790

Anillos de compromiso, oro, desde $3.00. En oro blanco o en platino, desde $10.00. Modelos modernos.

PRECIOSO JUEGO CUARTO DE NIño con seis piezas, esmaltado azul. Se vende baratísimo, calle A. número 79, entre 14 y 16. Reparto Almendares.

BAHAMONDE, Cía. AMISTAD 356 - TELEFONO M-1790

Variado surtido. Precios bajos. desde $4.50

VERDADERA GANGA REGIO JUEgo cuarto caoba 3 cuerpos chifforrober 3 cuerpos, tiradores modernísimos luna coqueta grandísima, regio butacón banqueta $160. Gervasio 311 bajos, entre Neptuno y San Miguel.

VENDO REGIO JUEGO CUARTO caoba sin estrenar, 3 cuerpos, 8 piezas. Mitad precio por pelea de novios. Salud 460 entre Belascoaín y Santiago. María Casal.

BAHAMONDE y Cía. AMISTAD 356 - TELF M-1790

ANILLOS CON 5 BRILLANTES Y PLATINO — ORO con ZAFIROS " " RUBIES " " ESMERALDAS desde $12.00

FABRICA DE MUEBLES DE «MARTINEZ»

San Rafael y Manrique. Gran tapicería. Del fabricante directamente al consumidor. Juegos de sala estilo inglés con sofá- cama, desde $70.00. Mueblería y tapicería «Martínez». Telf. M-7872.

URVENTE VENDO JUEGO CUARTO 3 cuerpos, Arte Moderno: $35.00; otro finísimo; $65.00; comedor: $45.00; sala, chifforrer tres cuerpos, caoba, baratísimo. San Joaquín 363 y Monte.

BAHAMONDE y Cía. AMISTAD 356 - TELF - M 1790

AGATA O ZAFIRO Reconstruido PRECIOS en ORO Y PLATINO desde $25.00

60 INSTRUMENTOS DE MUSICA

VENDO UN ELEGANTE PIANO, propio para estudios, se da muy barato por estorbar. Castillo Nro. 321, rutas 4-12 o tranvía Vedado Jesús del Monte.

VENDO PIANO AMERICANO MUY bueno en $40 es un regalo, urge la venta Manrique 59 bajos entre San Lázaro y Lagunas.

SE VENDE A PRIMERA OFERTA razonable un gran piano «Howard», con toda clase de garantías. Informes: Telf. F-5718.

61 DE ANIMALES

PEKINES DE PURA RAZA, CACHORrito de padres importados, fuerte, sano, hermoso. Se vende a buen precio en San Nicolás 68, altos, casi esquina a Lagunas.

VENDO EJEMPLAR DE VACA HOLSTein, recentina, garantizando más de 20 litros, en $175.00, finca Purísima Concepción, Cuatro Caminos de Falcón, Arroyo Arenas.

LIQUIDO 14 LECHONAS DE RAZA 4 paridas 12 próximas un verraco Polan Chan todo a precio matadero. Wajay finca Aurora.

«EL PARAISO» LA CASA DE LOS avicultores, tiene el gusto de comunicar a su numerosa clientela que a partir del día quince de Mayo se traslada de Obrapía y Bernaza a un local mayor situado en Monte 508 en donde como hasta el presente, los más selectos productos de las granjas de Cuba estarán en venta así como alimentos balanceados, incubadoras etc. Telf. M-5179

INTERES GENERAL

LEOGONYL

Producto Suizo contra Infecciones del Aparato Génito-Urinario, especialmente Gonorrea Aguda o Crónica. - Pida folletos explicativos al Apartado 248. Habana

ALQUILERES

79 HOTELES

ALAMAR: EL HOTEL MAS FRESCO de la Capital, famoso por su situación y comidas excelentes habitaciones con baño, elevador y todo servicio. Galiano 308, esquina Neptuno: A-8002.

80 CASAS DE HUESPEDES

CASA DE HUESPEDES. CONSULADO número 112, entre Refugio y Colón. Se alquilan apartamento y habitaciones para matrimonio y una sola persina con servicio completo. Lista al comedor. Telf. M-8561.

GALIANO 455 ENTRE SAN JOSE Y Barcelona, departamento dos habitaciones vista calle. Habitaciones baño intercalado, agua caliente, excelente comida. Precios módicos. Moral absoluta: M-7380.

HUESPEDES «LA MILAGROSA»

Habitaciones grandes y frescas con baño privado y agua caliente, propias para matrimonio. Comida de primera a la carta. Precios de situación, con toda asistencia. Absoluta moralidad y orden. Teniente Rey 204, altos, esquina Aguiar. Telf. M-1250.

ALQUILERES

80 CASAS DE HUESPEDES

MANSION ELSA

MANSION ELSA. LUJOSA RESIdencia para familias con todo el confort, acabada de fabricar. Mucho fresco, lujosos baños, agua fría y caliente a todas horas. Exquisita comida. Apartamentos de una, dos y tres habitaciones. Precios moderados. Calzada 359 entre G y 11, Vedado. Teléfono F-4786. Habana.

81 CASAS de COMIDAS

SE SIRVEN CANTINAS A DOMICILIO, servicio rápido, comida criolla y espagnola bien condimentadas. Consulado número 112, entre Refugio y Colón. Telf .M-8561.

82 APARTAMENTOS

APARTAMENTOS MODERNOS AMplios, muy frescos, una y dos habitaciones. Sala, comedor, cocina magnífico baño, elevador, Neptuno 634 (antes 170), entre Escobar y Gervasio.

OFICINAS

SE ALQUILA EN PUNTO COMERcial, oficina propia para corredor o algo análogo por ocho pesos mensuales: I-6879.

83 DEPARTAMENTOS

VIVA FRESCO EN DEPARTAMENto independiente. Concepción esquina 14, altos, Lawton. Dos habitaciones, baño completo y cocina y balcón a la calle. Concepción. $11. Informes: Leyte-Vidal. M-2222.

84 HABITACIONES

EN CASA HONORABLE FAMILIA, se alquila hermosa habitación anexa al baño, agua siempre, precio módico. Aguacate 66, 2do. piso. Hay teléfono.

VEDADO FAMILIA HONORABLE, alquila habitación con baño privado con o sin comida, referencias mutuas calle 4 No. 108, entre 5a. y Calzada. Primer piso.

EN FAMILIA HONORABLE ALQUIlo habitación o departamento agua caliente, casa confortable y sana, como un sanatorio. Referencias teléfono X-2560

ALQUILO: HABITACION CLARO Y fresco con cocina gas y servicio, casa moderna, hay baño moderno, para matrimonio, San José 453 Ilr. Ver de 8-10 y 2-4

TEJADILLO 58 ANTES 10, ENTRE Cuba y Aguiar alquilo sala y una habitación interior para guardar muebles casa respetable.

FRESQUISIMAS HABITACIONES,— Balcón a calle, baño privado, agua caliente, magnífica comida con toda asistencia. Telf. Matrimonio desde $35.00, hombres solos $18.00 Belascoaín 502 altos colchonería.

SE ALQUILAN HERMOSOS ALTOS en Santa Catalina y Figueroa, sala, saleta comedor, seis cuartos baño intercalado Informan Telf. I-5954

COMPOSTELA 459, SEGUNDO PISO, entre Teniente Rey p Amragura. Amplia, ventilada habitación, agua corriente y caliente, hombres solos o matrimonios sin niños. Puede comer si desea.

HERMOSA Y FRESCA HABITACION alquila familia honorable. Neptuno 616, entre Escobar y Gervasio. Agua abundante.

DESDE SEIS PESOS ALQUILAMOS habitaciones en casa decente, con agua. Todos los vehículos por el frente. Preferimos hombres. Neptuno 303.

EN OBISPO 415, ENTRADA POR Aguacate, se alquila habitación, balcón a la calle, con comida.

A 3 CUADRAS UNIVERSIDAD Y MEdia del Hospital Mercedes, alquilo habitación con baño y entrada independiente con todo servicio. Teléfono F-8190

SE ALQUILA HABITACION CLARA, amplia, exclusivamente señora o señorita, único inquilino, lugar muy céntrico Habana. Exijo referencias. Si conviene, todo servicio. Trato inicial: Telf. A-9520.

SE ALQUILA UNA HABITACION en Hornos 9, bajos, a hombres solos, casa de familia. Agua abundante.

FRESCA HABITACION CON BAÑO agua caliente todo el día, propia para matrimonio, se alquila con comida esmerada en casa familia americana. Calle 21, No. 958, entre 8 y 10, Vedado.

MAGNIFICAS HABITACIONES CON todas las comodidades, en el mejor sitio de la Habana. Se piden referencias. Aguacate No. 56 (altos).

IN THE BEST PLACE OF THE CITY we have splendid rooms to let. Referencias require. Aguacate No. 56 (altos).

SE ALQUILAN DOS HABITACIOnes con toda asistencia, en azotea, a matrimonio o dos personas; se cambian referencias. Campanario 162, altos. Teléfono M-1079.

EN CASA PARTICULAR

Se alquila amplia habitación a dos hombres solos o matrimonio con todo servicio; otra en la azotea con servicio independiente, agua abundante. Hay teléfono, corta familia. No hay niños. San Rafael 462, altos, entre Campanario y Lealtad.

85 NAVES - LOCALES

AVENIDA DE COLUMBIA Nro. 2 ESquina Martínez, Marianao. Esquina propia para establecimiento Alquiler $25.00 casita dos habitaciones $15.00 Informes: M-8692. Viña.

NAVE Y LOCAL PARA ESTABLEcimiento. Alquilo nave de 377 metros, sin columnas y local de esquina, propio para lechería o cosa análoga. Contiguo a varias industrias, en edificio de nueve apartamentos altos, con local anexo para vivienda, compuesto de tres piezas. Se alquila junto o separadamente, Marina p Ensenada, Luyanó, a una cuadra de Concha y de La Benéfica. El local tiene cuarenta metros y dos puertas a cada calle.

CUBA 514

Entre Muralla y Teniente Rey se alquilan los modernos bajos, propios para almacén o fábrica, con apartamentos vivienda. Informes ferretería enfrente.

GRAN LOCAL PROPIO PARA ESTablecimiento, bajos de San Lázaro y Gervasio, se alquila. Precio: $34.00. Llave en la bodega. Informes: Celestino Cacheiro: A-7780.

MAGNIFICO LOCAL PARA ESTABlecimiento en Vives, 204, casi esquina a Florida; puede verse de 9 a 11 y de 2 a 5. M-6204. J. Posse.

LOCAL

Mercaderes 9 o 19, magnífico local propio para café, cantina, fonda, etc. con armatostes, mostrador, neveras y vidriera.

Informan: Genios y Morro. Teléfono: M-6747

MAGNIFICO LOCAL

Esquina, propio para oficina, depósito, etc., Genios y Morro. Informes en el mismo.

Informan: Teléfono M-6747

CALLE 18 ENTRE 9 Y 11

Magnífico local propio para comercio, industria, depósito, etc.

Informan en el mismo y Oficina Genios y Morro. Telf. M-6747

ALQUILERES

85 NAVES-LOCALES

ALQUILO PARA TABAQUERIA, CIestablecimiento que requiera amplio garrería, almacén de tabaco u otro local, la casa Monte 808 (Cuatro Caminos). Informes: F-6783.

87 HABANA

ALQUILO GERVASIO NRO. 119 ALtos sala, saleta, cuatro habitaciones, baño intercalado, comedor cocina, cuarto p servicio de criados. Abierta de 3 a 6 Telf F-4262

ALQUILO DESAGUE 167 UNA SOLA planta sala, comedor, dos cuartos grandes, baño, patio cocina 23 pesos te y de alquileres. Llave Desagüe 155 casi esquina a Oquendo.

SE ALQUILA DAMAS 857 ALTOS Y bajos casi esqquina Merced sala, saleta dos cuartos baño intercalado patio y cocina informan Cuba 54, altos teléfono A-7519

ALQUILO AMPLIOS BAJOS CONcordia 53 entre Gallano y Aguila sitio comercial se alquila Oquendo altos 111 entre Animas y Virtudes, informes allí.

ALQUILO MODERNOS BAJOS DE Condesa 167 entre Lealtad y Escobar; sala, recibidor, dos cuartos, baño intercalado, comedor y cocina al fondo. Llaves al lado en el 169. Telf. U-6444.

MARINA 105

Bajos, frente al parque Maceo, casa moderna: recibidor, sala, comedor tres habitaciones luojso baño intercalado. Llaves en los mismos, de 3 a 6. Informes: Telf. A-6318, O-Reilly 305.

ALQUILO LUJOSO PISO ACABADO de fabricar, agua abundante: sala, recibidor, 3 cuartos, baño comedor, cocina, cuarto y servicio criados. Hospital 203, entre Jovellar y Vapor. Llave en la misma. Informes Pedro 102. M-8799. Renta: $34.00.

BAJOS, ESCOBAR 769, MODERNO $25.00, sala, comedor, tres habitaciones, baño intercalado. Llave en la misma. Informes: F-4172.

ALQUILO PRIMER PISO, LAGUNAS número 259, sala, comedor, 3 cuartos, cocina y baño. Precio: $30.00. Informes: Sr. Cárdenas. Teléfono: FO-3388.

BEERS BULLETIN

VED. (O y 19) 9h. 4b. fresca, $175. VED. (E.) m,eb. 4h. 3b. $160. VED. Línea, mueb. 2h. $100. VED. (11) Apto. amueblado 2h. frig. $100. S. RAFAEL 2 pisos, elevador $350. SIERRA (5) mueb. 2h. frig. $80. M-NAO. Casa una manzana, frigidaire, piscina $60.

ALQUILADA: Casa Sra. María A. Valdés del Pino, Amp. Almendares, a Mr .Paul Czenka de Viena.

NECESITO: Casas amuebladas en Ved. o Repartos. Para familias permanentes: 080.00 a $125.00.

SE VENDE hotel 40 habitaciones y baños. Céntrico, con elevador, muebles, etc. $6,500.

SE VENDE casa huéspedes, Ved. 12 habitaciones, muebles. Toda llena. Espléndida $1,500.

SE VENDE: S. Miguel de los Baños, casa mampostería nueva, 2 pisos frente Iglesia, 20 x 40 met. 5h. 3b. De la mejor construcción.

BEERS HAVANA

Cathedral Chambers, S. Ignacio 54. Miembro de la Asociación de Corredores M-7730 (Est. 1906) A5-1542

A LOS PROPIETARIOS: POR $1.00 doy 400 recibos (papel de calidad), 4 carteles p 12 contratos. Por 10 cts. se sirven a domicilio. Telf. F-5265.

HOSPITAL 206, PRIMER PISO, ENtre Jovellar y Vapir: sala, recibidor, dos cuartos, baño intercalado, cuarto y servicio criada, cocina, comedor, muy bonita y fresca, propia para matrimonio de gusto. Informan: La Casa Pérez, Neptuno 407. Telf. M-6224.

ALQUILO $35.00 INFANTA 206, SEgundo piso, entre San Lázaro y Jovellar; sala, terraza, hall, dos cuartos grandes, baño completo, comedor fondo, cocina, cuarto y baño criados. Informes:: Telf. FO-2189.

RECIEN FABRICADO, ALQUILO Altos Sitios esquina Marqués González: sala, comedor, baño completo, habitación. Mucha agua, frescos y claros. Llaves: Nemesio. Dr. Valdés: M-2056, 4 a 7 p. m.

SAN JOSE 614: CUARENTA PESOS con cuatro habitaciones y de criados, baño completo, sala, comedor y patio. J. Posse M-6204.

ALQUILO SAN RAFAEL, No. 1155 altos entre Basarrate y Bruzón; sala, saleta, 3 habitaciones, baño, comedor, cocina, servicio criados; $45. Informes: Leyte-Vidal. M-2222

CASA VIVES, 204, CUARENTA PEsos. Planta alta con cuatro habitaciones, baño completo, comedor, sala, cuarto de criados y servicio; de 9 a 11 y de 2 a 5. M-6204. J. Posse.

PRECIOS DE SITUACION

Aquí está lo que necesita. Desde 12 pesos en adelante

ESCOJA Y OFREZCA LO QUE PUEDA

CALLE ONCE No. 153, BAJOS O 205, entre J y K. Casa de sala, comedor, 5 habitaciones, hall, 2 baños, cocina y patio.

PEDRO PERNA No. 11 BAJOS, O 562. Casa de protal, sala, 3 habitaciones, comedor, baño, cocina y patio.

SUBIRANA 48, ALTOS O 166 moderno, casa de sala, comedor, 2 habitaciones, baño, cocina, cuarto y servicios de criados.

CERRO Y COLON, LOCAL INterior para almacén o depósito.

CALLE 12 Y 23, DEPARTAMENto de sala, cuarto, baño y cocina.

SOMERUELOS 7 O 59, ALTOS Y BAjos, casa de sala, comedor, 3 cuartos, baño y cocina.

J. DEL MONTE 618, O 1364, BAJOS, departamentos de sala, comedor, dos habitaciones, baño y cocina.

DESAGUE 20, O 120, ALTOS, CASA de sala, comedor, dos habitaciones, baño, cocina y cuarto y servicio criados.

INFORMES EN LAS MISMAS VEALAS A CUALQUIER HORA Y EN OFICINAS DE GENIOS Y MORRO TELEFONO: M-6747

HORNOS Y VAPOR, A UNA CUAdra del parque Maceo, casa completamente moderna. Agua abundante, desde $25.00. Informes: Vapor 53, bajos. Tlf. A-9825.

88 VEDADO

ALQUILO SEGUNDO PISO, LINEA, No. 357 entre G y H. terraza, sala, 2 habitaciones, baño intercalado, comedor, cocina. $30. Informes: Leyte-Vidal. M-2222.

ALQUILERES

38 VEDADO

VIVAN AL FRESCO EN EL VEDAdo. Se alquila la casa calle B. 612 entre 25 y 27, con sala, 4 cuartos, saleta, patio, portal, jardín, cocina de gas y carbón, muy barata. Puede verse de 2 a 5 p. m. Informan en Zanja 708.

89 CERRO - PALATINO

SE ALQUILA LOMBILLO Y SANTA Catalina Cerro, portal, sala, saleta, cuatro cuartos, dos con lavabos, comedor, baño completo, abundante agua cuarto y servicio criados patio, $45.

90 MARIANAO - REPARTOS

SE ALQUILA RESIDENCIA DE LUjo patio central, 5 cuartos, 4 baños, piscina, 4,000 metros de jardín, garage doble. 3a Avenida entre 5a. y Quijano Country Club Park. Teléfono F-3984 Informan allí.

AMPLIACION ALMENDARES $30.00. jardín, portal, sala, comedor, dos cuartos, baño intercalado, gran patio, ómnibus y tranvías por esquina. Diez entre Quinta y Sexta Mucha agua U-5064

CHALET NUEVO SE ALQUILA DOS plantas lujosamente decorado y con todas las comodidades gran jardín y garage 21 entre río Almendares y Avenida de los Aljados Informan en ola misma 2 a 6

SE ALQUILAN CASITAS ACABADAS de fabricar: $13.00, en F. y Consulado, Almendares. Informan FO-2532 Ruta 30.

REPARTO ALMENDARES. ALQUIlo casa con garage, portal, sala, comedor, tres habitaciones, calentador, servicios de criados, patio, traspatio, guaguas y tranvías por frente. Rebajada a $30.00, 4 entre 3 y 5.

91 JESUS DEL MONTE - VIBORA

PALACIO EN $30.00 O-FARRIL 112 entre Heredia y Saco, jardín, portal, sala, 6 habitaciones, baño intercalado patio y traspatio con frutales. La llave enfrente Telf. M-9716.

ALQUILO

Avenida de Acosta 64, chalet con sala, recibidor, despacho, comedor cocina, cuarto para criados con sus servicios y garage en los bajos; y cuatro habitaciones, baño y dos terrazas, en los altos. La llave al lado. Informes: Manuel Rodríguez, Obispo y Compostela. Telf. M-1804.

ALQUILO FRESCA CASA, MILAgros 368, moderno, entre Porvenir y Octava, compuesta de jardín, portal, sala, saleta, cuartos, comedor, baño intercalado, cocina, pantry, cuarto y se[illegible] patios al costado y fondo. Precio legal actual. Informes: Telf. F16384 y Dr. Pedro Sall: A-8065, Obispo 202, departamento 18

$27.00 RODRIGUEZ NUMERO 45, entre Calzada y Dolores: sala, saleta, tres cuartos, comedor, baño intercalado, cocina, patio. Verse de 2 a 5. Informes: M-6801.

92 SANTOS SUAREZ - MENDOZA

$30.00 SAN INDALECIO ENTRE COrrea y Santa Irene: sala, comedor, tres cuartos, comedor y dos cuartos altos, baño, etc. Informes: bufete de Arellano: M-3936.

ALQUILER $15.00 APARTAMENTO en edificio moderno con sala, comedorcito, dos habitaciones, baño completo y cocina. (No es pasaje) Agua abundante, Juan Delgado esquina General Lee, Santos Suárez. Tranvías y ómnibus por el frente.

98 ALQUILERES VARIOS

VARADERO

Una casa dos plantas, amueblada pisos mosáico. Agua Dupont. Informes: Habana: F1-7502. Varadero su dueño: Dr. Reyes, Compañía de Teléfonos.

PLAYA HOLLYWOOD

Bauta. Casa Rubio. Apartamentos y habitaciones amueblados con toda asistencia. Confort y moralidad. Comidas a gusto del cliente. Precios módicos.. Extensos arenales y frondosos bosques. Pase en este lugar un día o todo el año. Las aguas de esta casa poseen propiedades curativas para el estómago, hígado, riñones y estreñimiento. Si nos honra con una visita a esta playa, seguro será nuestro cliente, a sólo 30 minutos de La Habana. Informes en la misma

SE ALQUILA UN AMPLIO GARAGE para guardar muebles en Baños 612 altos entre 25 y 27. Informan allí mismo de 9 a 12 a.m.

ALQUILO POR TEMPORADA PREciosa finca amueblada todas comodidades. Santa Rosa, kilómetro 4, Guayabal. Sólo familias acomodadas. F-2047

PLAYA DE GUANABO. SE ALQUIla una casa de dos habitaciones sala, comedor, baño, cocina y portal, otra de una habitación, amuebladas. Informa Julio Laza.

SE SOLICITAN

101 PERDIDAS

PERDIDA PULSERA FILIGRANA dorada jueves 6 recuerdo familia. Trayecto Vedado Habana. Gratificación al entregar. Calle 21 No. 1063 entre 12 y 14 F-6389

102 AGENCIAS - COLOCACIONES

«LA OTILIA», DOMESTIC EMPLOPment Agency. Señora: cuando usted necesite criado, criada, cocinero, cocinera, manejadora, chofer, lavandera, jardinero mensajero, nuse house-keeper, etc. Calle K Nro. 361 entre 19 y 21 Telf. F-4806

103 CRIADAS - CRIADOS

SOLICITO MUCHACHA BLANCA, joven para limpiar y lavar. Monserrate Nro. 489 segundo piso.

SE SOLICITA UNA JOVEN ESPAñola para criada de cuartos, que duerma en la colocación y tenga buenas referencias de casas conocidas; si zurce y cose un poco, $17.50; si sabe coser bien $20. Ropa limpia y uniforme. M, y 25, Vedado.

104 COCINERAS Y COCINEROS

SOLICITO: COCINERAS, CRIADAS y manejadoras blancas y de color nacionales y extranjeras que duerman en la colocación, 10 de Octubre 554 altos, Jesús del Monte, Agencia I-3552

SOLICITO COCINERA QUE DUERda en el acomodo para cocinar a familia de moralidad. Cocina criolla. Sueldo: $12. Santa Emilia Nro. 406 entre Paz y Gómez.

SOLICITO PERSONA FORMAL PAra cocinar y limpiar muy corta familia. Que sepa bien su oficio. Sueldo: 12 a 14 pesos. Calle 25 número 709, bajos, entre Baños y E., Vedado.

SE SOLICITA BUENA COCINERA con referencias, que sea limpia, para la cocina solamente. $15, dormir colocación. 28 entre 5a. y 7a., Miramar.

104....j.....

105 MANEJADORAS

SE SOLICITA JOVEN ESPAÑOLA para manejadora y ayudar limpieza, formal, limpia y con buenas referencias, dormir en la colocación, buen sueldo y uniformes. Inútil presentarse sin dichas condiciones, San Nicolás 218, segundo piso, entre Virtudes y Concordia, de 3 a 6.

SE SOLICITAN

113 OPERARIOS y APRENDICES

NECESITO OPERARIO EBANISTA que sepa trabajar. Si no que no se presente. Agua Dulce 59.

114 AGENTES - VENDEDORES

QUIERE GANAR DINERO FACILmente; Para labor fácil en la calle, necesítanse Agentes con referencias precisas. Presentarse todos los días de 10 a 12, calle Obispo Nro 307 oficina número 5.

VENDEDORES BIEN RELACIONAdos en bodegas, tintorerías y lavanderías se solicitan para Habana é interior. Jabón Arado, Concha 3, B., fondo Compañía Lechera

5 OFICINISTAS

ENGLISH STENOGRAPHERS WANting to bring their speed up to 125 words. Scientifi, dictation method for increasing speed and enlarging vocabulary. Positive reults. Low rates. Domínguez, Reina 109, apartamento 110

CONTADOR

Con experiencia para trabajar con firma americana. Esencial sepa inglés perfectamente. Escriba dando experiencia, edad, sueldo deseado, etc., a Firma Comercial». Anuncios Clasificados DIARIO.

116 SOCIOS

SOCIO O SOCIA CAPITALISTA CON $500.00 efectivo para ampliar negocio de representaciones en próspera marcha. Artículos acreditados. Buenas ganancias. Escriba a P. A. L., Clasificados DIARIO DE LA MARINA.

117 SOLICITUDES VARIAS

BUEN SUELDO

Daremos empleo a personas de ambos sexos que puedan presentar buenas referencias y deseen trabajar.

El sueldo es de cuarenta pesos y el negocio, la venta de contratos de capitalización que tanto se están popularizando.

Si usted desea verdaderamente trabajar acuda a nuestras oficinas, el miércoles, a las 9a. m. en punto. Manzana de Gómez, departamentos 252 y 256.

NECESITO ALGUNOS HOMBRES, de 21 a 45 años que vivan en la Habana y sepan las 4 reglas para emplearlos en compañía americana. Los admitidos tendran puesto fijo, bien retribuidos. Preguntar por Mr. Frank, Bernaza Nro. 7 a las once de la mañana del próximo martes 2,. No atendemos por correspondencia.

SE OFRECEN

118 CRIADAS-CRIADOS

DESEA COLOCARSE UN JOVEN RECién llegado del campo para criado de mano. Tiene deseos de trabajar y no tiene pretensiones. Telf. 1-6749, preguntar por Montesinos.

CRIADO JOVEN DESEA COLOCARse hace de todo o para jardín, es formal y tiene referencias, llame al teléfono F-2748 preguntar por Fernando.

SE DESEA COLOCAR UNA JOVEN española de sirvienta para los quehaceres de casa, sabe cumplir con su deber y tiene buenas referencias. Dirección 10 de Octubre 1379 teléfono I-4587

DESEO COMPRAR UN ARCHIVOescaparate de acero. Preferible imitación caoba. M9243

DESEA COLOCARSE BUEN CRIADO de mano joven español muy trabajador y mup práctico en todo esmerado servicio, tiene muy buenas referencias de donde ha trabajado tres años y dos años sabe servir bien la mesa a la rusa, ha estado con muy buenas familias sabe hacer toda clase de coteles, es muy práctico, informan Telf. M-5244

SE OFRECE CRIADA PARA CUARtos o comedor tengo buenas referencias también me puedo colocar de manejadora, salgo a los repartos y a Conde se ofrezca, 22 Nro. 407 esquina a J Telf. F-2524

SE OFRECE UNA BUENA CRIADA para cuartos o comedor tengo buenas referencias, salgo a los repartos o alguna finca desempeño también de manejadora. M-1149

DESEA COLOCARSE MUCHACHA ESpañola para cuartos, comedor o criada de mano, lava y plancha ropa fina. Tiene referencias. Telf. F-6777.

SE OFRECE JOVEN DE BUENA presencia para crida; también para cocinar si es corta familia. Sabe trabajar y tiene referencias. Informes: M-6961.

SE OFRECE ESPAÑOLA PARA A criada de mano y manejadora, no le importa salir a las afueras, buenas referencias. Sueldo no menor de $15 U-6648.

119 COCINERAS-COCINEROS

SE DESEA COLOCAR UN COCINEro repostero blanco, con buenas referencias. Teli. M-2071

DESEA COLOCARSE UNA BUENA cocinera española con excelentes referencias, desea familia moral. Informan Telf. I-4613

SE OFRECE UNA COCINERA REpostera de color sabe hacer plaza y variar comida, buenas referencias, si es poco familia para cocinar y limpiar duerme fuera, San Miguel 524 altos departamento 3 preguntar por María.

COCINERO O COCINERA QUE pruebe su buena conducta se solicita para casa respetable de hombre solo, teléfono X-1982, quien no sepa o sea paseonte, no debe llamar.

SE OFRECE UN EXPERTO COCInero repostero joven, chino, serio y formal, sabe cocinar a la criolla p americana y española, bien limpio; cumple bien sus obligaciones, tengo buenas referencias, desea colocarse en casa particular. A-9600, llamar Antonio Ley.

SE OFRECE MUCHACHA DE COLOR para cocinera, es repostera o para criada de mano, duerme en la colocación. Sra. Rodríguez I-3552

SE OFRECE UN COCINERO REPOSTero valenciano de mediana edad, sin prtensiones; casa particular o comercio, cocina española francesa y americana; hace toda clase pastelería, sale al campo; tiene buenas referencias Teléfono U-6763 Belascoaín y Virtudes. Bodega.

SE OFRECE UNA COCINERA DE color para cocinar solo o para cocinar y limpiar soy repostera me adapto a cualquier sueldo. Duermo en la colocación o fuera segun trato. M-1149

SE OFRECE BUENA COCINERA CON buena sazón para cocinar sólo o cocinar y ayudar, tengo inmejorables referencias; salgo a los repartos y duermo en la colocación, según trato, 23 Nro. 407 esquina a J F-2524

SEÑORA DE COLOR, PANAMEÑA, habla inglés y español, cocinera repostera, para cocinar solamente hace panqués, pasteles y toda clase de dulce, sabe hacer platos criollos y americanos. No se coloca por menos de $25.00, duerme fuera. Llamar Map. Telf. FO-3311.

SOLICITO UNA COCINERA DE MEdiana edad y de moralidad que duerma en la colocación p traiga referencias. Sueldo: $10.00. No hay niños. Milagros 358, entre Porvenir y Octava, Vibora.

SE OFRECEN

120 MANEJADORAS

UNA MUCHACHA DECENTE DEsea colocarse en casa de familia honorable, para cuidar niños etc. por el I-7378, qque avisen a Rosario Hernández, en Cisneros 21, esquina a Cortés, reparto La Lira Mantilla.

SE OFRECE MANEJADORA PRACtica y cariñoso con los niños para manejar y limpieza, tengo buenas referencias, salgo a los repartos duermo

COMPRAS

15 MAQUINARIAS.

SE COMPRA UN TORNO MECANICO de 5 a 6 pies de largo y 8 a 10 de alto para informes Hotel Comercio. Prado entre Teniente Rey y Dragones, Hora: de 12 a 2 y de 6 a 7. Preguntar Eloy Zayas Bazán.

SE DESEA COMPRAR A PRECIO de situación, un rodillo para marcar láminas de cera, que esté en buenas condiciones, ofertas por carta a nombre de Benito Migenes, Central Mercedes, Mercedes.

17 MUEBLES Y PRENDAS

M-2252: COMPRO

Muebles máquinas coser, escribir, radios, lámparas, refrigeradores, objetos oro, plata, bronce, marfil, vajillas, equipajes, Antiguo «Corazón de Jesús». Salud 167, entre Manrique y Campanario.

COMPRO MUEBLES: M-7979

Máquinas coser, escribir, oficinas, neveras, lámparas, juego cuarto, comedor, sala, piezas sueltas, cajas caudales, contadoras, vidrieras, cafés y fondas. Pago más que nadie. Telf. M-7679.

U-3143 COMPRA MUEBLES ANTIGUOS, modernos, máquinas escribir, baúles, maletas, alfombras, cuadros, líquido casas completas; todo lo que quiera vender; voy al campo; trabajo los domingos; camión en puerta, dinero en mano.

COMPRO MUEBLES A-9100
De todas clases, máquinas de coser, escribir, escritorios, neveras, refriyeradores y todo lo que desee vender, casas completas pago más.

M-7084. COMPRO MUEBLES, CUADROS antiguas y modernos, máquinas coser, escribir, lámparas cristal pianos, libros, porcelanas, baúles, maletas, abanicos, ropa vajillas, alfombras plata, burós, archivos, compro libros. M-7084.

A-9003. COMPRO MUEBLES TODAS clases oficinas, todos objetos arte, máquinas coser, sillones barberías, pianos, mamparas, lámparas, cajas hierro, camas, pupitres, contadoras, todo lo que vendan. Teléfono A-9003.

M-9136: COMPRO

Muebles, máquinas coser, escribir, sumar, oficinas completas, archivos contadoras, equipajes, alfombras, lámparas, objeto arte, caja hierro, armatostes sillones inválidos, gabinete médico, sillones barberos. Compro toda clase de objetos, divisiones, mamparas, etc.

U-1800: OBJETOS DE ARTE

Compro muebles antiguos, modernos, alhajas cuadros, casas completas. Comunos, adornos, enveras archivos, burós, pianos, máquinas escribir, coser, objetos de plata, oro, porcelana y vapro todo. Telf. U-1800

COMPRAMOS MUEBLES DE TODOS los estilos, lámparas objetos de arte, porcelanas, plata etc. Teléfono A-7913

COMPRO

ROPAS U-1510 MUEBLES
Máquinas de coser, juegos cuarto, comedor, sala, archivo, vajilla porcelana o plata, artículos arte, neveras, radios, máquinas escribir Pago bien dinero en mano. Seriedad.

A-7795 COMPRA MUEBLES

De todas clases. Pagamos más que nadie También vendemos, cambiamos y alquilamos. No venda sin antes hacer una llamada A-7795. Vamos en el acto. «La Honradez». Máximo Gómez 85. 357 moderno.

COMPRAMOS JOYAS

Antiguas y modernas, con brillantes, zafiros; rubíes y esmeraldas finas; oro; platino; plata y enchapes hasta en pedazos Objetos de plata; bandejas; juegos de café; cubiertería y otros artículos. Rosarios de oro y plata; con cuentas de perlas; coral; amatistas etc. Pagamos bien. Vamos a domicilio.
CARBALLAL HERMANOS
San Rafael 618. entre Gervasio y Belascoain. Telf. U-5744

M-7084 COMPRO MUEBLES, CUADROS antiguos y modernos, máquinas coser, escribir, lámparas cristal, pianos, libros, porcelanas, baúles maletas, abanicos, ropa, vajillas, alfombras, plata burós, archivos, compro libros. M-7084

19 LIBROS E IMPRESOS

NECESITO LIBROS USADOS DE TODAS clases, compro cualquier cantidad pagándolos bien. Llame al teléfono A5-4322 y pasaremos a domicilio. Librería «Venecia», Obispo 502 A5-4322

23 OBJETOS VARIOS

CAMARA FOTOGRAFICA «KINE EXAKTA»
Deseo una en miniatura y que esté en buenas condiciones; dirijase a Mr. Green, San Ignacio 20 Habana.

FRUTA BOMBA. COMPRAMOS EN todas cantidades para la exportación. Pagamos al contado y facilitamos envases. Informes: Arturo Cejudo (padre) Lonja Nro 503 Habana.

Arrendamientos.

A-1 FINCAS RUSTICAS-URBANAS

ALQUILO DURANTE EL VERANO, finca próxima a la Habana, casa fresca, garage, caballeriza etc. Electricidad y excelente agua. Escriba: C. Lage apartado 669 Habana teléfono M-5912

REPARACIONES

42 MUEBLES Y PRENDAS

TAPICERIA Y DECORACION

La Casa Barro. Se tapiza toda clase de muebles, se hacen cortinas, fundas y cojines. Se barnizan muebles. Escobar 266. Telf. M-2160.

REPARACIONES DE MUEBLES
Casa «Coro». Barnizamos toda clase de muebles y tapicería. Especialidad en colores, combinaciones de maderas y chapas. Limpieza de muebles a domicilio. Estrella 27, entre Aguila y Angeles. Telf M-2127

¡Repare a tiempo su nevera!

Rionda, Esmaltados por calefacción eléctrica. Infanta 1.059. Telf. U-3968.

GARCIA ESPINOSA

Mueblería y Tapicería. Tener sus muebles flamantes es sinónimo de prosperidad. Píntelos, Tapícelos. Llámenos. Teléfono U-1424. San Rafael entre Aramburo y Soledad. No cobramos lujo.

REPARAMOS SUS MUEBLES POR poco dinero dejándolos como nuevos. Casa Pardo. U-5761. Los modernizamos, barnizamos a muñeca y esmaltamos Duco. Pintaos imbres a vapor y neveras. Tapicería en general Azogamos espejos. Trabajos garantizados. San Rafael Nro. 610 entre Gervasio y Belascoain.

VENTAS

BOLETIN DEL DIA

PEDRO DE LA CUESTA

MIEMBRO DE LA ASS NACIONAL DE CORREDORES

HABANA $12,000

RESIDENCIA MODERNA: CON VESTIBULO, recibidor, sala, gabinete, 5 habitaciones, baño intercalado, comedor al fondo, patio, pantry, cocina, cuarto de criados, servicios. En los altos: 4 habitaciones, baño intercalado, terraza Pedro de la Cuesta Tels. A-8697 y FO-2419

ENTRE NEPTUNO Y GALIANO $23,000

3 PLANTAS INDEPENDIENTES. — Frente de cantería, sala, recibidor, hall, 4 habitaciones, baño intercalado completo, comedor al fondo, cocina, pantry cuarto y servicios de criados, patio. Puede reconocer parte en hipoteca si quiere. Pedro de la Cuesta, A-8697 y FO-2419.

MANRIQUE Y ANIMAS $13,000

CASA ANTIGUA PROPIA PARA FAbricar. Mide 10x32 metros. Agua redimida, Censo de $900.00. El mejor barrio de la Habana. Una oportunidad. Pedro de la Cuesta, A-8697 y FO-2419

EN EL VEDADO $2,650

4 CASAS MODERNAS, SE VENDEN juntas o separadas, con jardín, portal, sala, 2 habitaciones, baño comedor, cocina, y patio. Techos monolíticos. Calle 8 y 25. Rentan cada una $22.00 de acuerdo con la nueva Ley de Alquileres. Pedro de la Cuesta. Telfs. A-8697 y FO-2419

CERCA DE PASEO $12,000

CASI ESQUINA A LA CALLE 23 CON jardín, portal, sala, recibidor 4 habitaciones baño intercalado completo, comedor al fondo, pantry, cocina, cuarto de criados con servicios, patio y traspatio. Tiene hipoteca moratoriada de $5.000. Cómprela con $7,000 en efectivo. Pedro de la Cuesta Telfs. A-8697 y FO-2419

CALLE J, CERCA DE 23 $22,000

MODERNA RESIDENCIA DE UNA planta, con jardines, portal, recibidor, sala, biblioteca, dall, 4 habitaciones, 2 baños intercalados completos, comedor al fondo, pantry, cocina cuarto y servicio de criados, preciosa terraza sevillana, garage para 2 máquinas, traspatio, acera de la brica. Pedro de la Cuesta A-8697 y FO-2419.

MIRAMAR $16,500

MODERNA RESIDENCIA DE UNA planta. Mide 23.58 por 53.06 varas, 4 Con grandes jardines, portal, recibidor, sala, hall, 4 habitaciones, 2 baños intercalados en colores, comedor, pantry, cocina, preciosa terraza sevillana cubierta, garage, cuarto de choffer, 2 habitaciones de criados con baño, gran traspatio. Está desocupada. Informes: Pedro de la Cuesta, A-8697 y FO-2419

NICANOR DEL CAMPO $9,500

CHALET MODERNO CON JARDIN portal, sala, biblioteca, comedor bar, pantry cocina, cuarto y servicios de criados, terraza, traspatio y garage. En los altos: 3 habitaciones, baño de lujo en colores, terraza. Pedro de la Vuesta, A-8697 y FO-2419

ALMENDARES $4,500

MODERNISIMA CASA, CALLE ASfaltada, con jardín, portal, sala, comedor 3 habitaciones grandes, baño intercalado completo, pantry, cocina, servicios de criados y patio. Omnibus y tranvías a media cuadra. No afectada por la Ley de Alquileres. Pedro de la Cuesta A-8697 y FO-2419

ALMENDARES $5,600

MODERNA CASA DE ESQUINA, CON jardín, portal, sala, 3 habitaciones, baño intercalado, comedor al fondo, cocina, garage, gran habitación alta con su baño, completamente moderna, renta $40.00. No afectada por la Ley de Alquileres. Omnibus y tranvías a una cuadra. Pedro de la Cuesta A-8697 y FO-2419

AMPLIACION ALMENDARES $5,300

EXENTA DE CONTRIBUCION. MOdernísima casa con jardín, portal, sala, 2 habitaciones con su baño intercalado completo, una habitación alta con su baño, pantry, cocina, garage servicios de criados. Está desocupada. Llaves: Pedro de la Cuesta A-8697 y FO-2419

AMPLIACION ALMENDARES $9,000

EN LA GRAN CALLE 12 ENTRE 3a y 4a Avenidas, (al lado del Tennis) Residencia de una planta, mide 13 por 53 varas, 2 años de construida. Con jardín, portal, sala, hall, 3 habitaciones bajas, con baño intercalado completo y una habitación alta con baño, pantry, cocina, comedor al fondo, terraza sevillana, traspatio con frutales, cuarto y servicios de criados. A media cuadra del parte y de la nueva iglesia. Pedro de la Cuesta, M-8697 y FO-2419

A LA SALIDA DE LUYANO $2,200

A 10 METROS DE LA CARRETERA Central casa monolítica con jardín, portal, sala, 3 habitaciones baño completo, comedor al fondo, cocina, entrada para garage, gran traspatio con frutales, da frente a 2 calles. Omnibus de todas las rutas. El lugar más saludable de Cuba. Llaves Pedro de la Cuesta A-8697 y FO-2419

VIBORA $3,500

EN LA CALLE GERTRUDIS, MEdia cuadra de la Calzada. Estupenda casa, con portal, sala, 3 habitaciones, baño completo, comedor al fondo, pantry, cocina, cuarto y servicios de criados, pasillos laterales, patio y traspatio. Una ganga. Pedro de la Cuesta A-8697 y FO-2419

CERRO A $1,700

3 CASAS COMPUESTA DE SALA, comedor, habitación, cocina, y baño completo moderno y patio. Se venden juntas o separadas, situadas a 10 metros de la Calzada del Cerro, entre Domínguez y Tulipán. Llaves: Pedro de la Cuesta A-8697 y FO-2410

REPARTO LAS CAÑAS $3,200

CALLE DAOIZ Y PRIMELLES. MOderna casa con sala, recibidor, comedor, 3 habitaciones, baño completo intercalado, cocina, servicios de criados, patio, separada de sus colindante por pasillos laterales. Pedro de la Cuesta A-8697 y FO-2419
OBRAPIA Nro. 308
ENTRE AGUIAR Y HABANA
Departamento Nro. 1.

VENTAS

48 CASAS

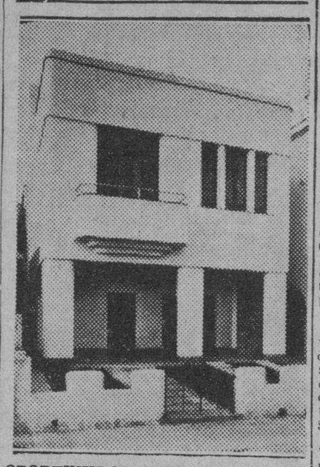

OPORTUNIDAD UNICA EN EL VEdado. Casa acabada de construir en 28 al lado de la esquina de 23. Si Ud. la ve con seguridad la compra. Informes en la misma.

Exento de contribución

Se vende muy barato chalet, calle 18 entre E y F, Almendares, moderno confort, construcción sólida. Puede verse a todas horas. Rutas 57 y 30. M-2863 y F-3131.

PLAYA DE VARADERO. CASA DE concreto frente a la Iglesia. Seis cuartos, tres baños, comedor, cocina, cuarto de desahogo, espacio cubierto para automóviles. Su terreno 1,600 varas. Se vende en $8,000 o se alquila en $450, por la temporada. Informan: C No. 710. Vedado.

VEDADO: SE VENDE RESIDENCIA moderna. Calle C No. 710, 500 metros terreno. Planta baja: Jardín, portal, sala vestíbulo, comedor, dos cuartos, baño, cocina, pantry, garage. Altos: recibidor, ocho cuartos dormitorios, dos baños completos. $18,000, parte hipoteca. Informan en la misma de3 a 6, todos los días.

GANGA $3,800. VEALA DE UNA A SEIS

Casa bonita, en punto céntrico del Reparto Almendares. Calle Quinta No. 39, entre 14, que es la doble línea del tranvía y 16, jardín, portal, sala, tres cuartos, baño de lujo, comedor, gran cocina, patio, véala y llame a F. Marín. Empedrado 218, Telf. A-7958.

VENDO EN $1,150 CASA MAMPOStería, cielo raso, en Regla, calle 10 de Octubre 7-F, sala, comedor, 3 cuartos, cocina baño y patio. Informa su dueña. San Francisco 312, Víbora.

VENDO CASA PEGADA MAYIA ROdrígueez. Sala, saleta, tres cuartos, comedor al fondo, baño moderno cuarto servicios criados, galería, garage, jardines, $5,000, bastan $2,500 contado. Vendo otra Loma Chaple, $4 500, bastan $2,500 contado. Vendo otra con dos cuartos de 4x4, $2,500. Informan: J. Llanes. Sitios 76, Telf. M-2632.

VENDO EN PRECIO RAZONADO CAsa dos plantas, acabada de fabricar, dos cuadras de Belascoain, dos de Reina y Carlos III. Muy cómoda, tres grandes habitaciones sala preciosa, saleta muy grande, comedor al fondo, baños de primera, intercalados; cocina preciosa, agua abundante, instalación completa. Materiales de primera, balcón superior. Puede verse a todas horas. Informa, dueño: Teléfono U-6245. Jesús Peregrino 158.

$7,600 ESQ. MONOLITICA

3 plantas, establecimiento y farmacia renta $65, otra pegada La Salle, Reina 2 plantas baño colores, monolítico, renta $86.00. $8,750 Obispo 307 departamento 7 M-9193 Romero.

ALMENDARES $4.200 TIPO MODERnista portal, sala, 3 cuartos, garage esquina igual $4.600; otra con hall, sin estrenar, $5.200, Obispo 307, departamento 7, M-9193. Romero.

CHALET COTORRO. CAMBIO POR casas viejas o terreno Habana, Vedado, está frente Carretera Central, de lujo, monolítico 1,300 varas. Obispo 307 departamento 7, M-9193. Romero.

$7.500 MIRAMAR Y KOHLY, VENDO tipo chalets 2 casas amplias con traspatio, monolítico facilidades pago pegado 5a Avenida. Obispo 307 departamento 7, M-9193 Romero.

$3,200 PEGADA CORREA UNA CUAdra Calzada portal, sala, 3 cuartos, comedor y 1 cuarto criados, otra de 10x40 portal, sala, 2 cuartos monolítico junto Paz. $3.300. Obispo 307, departamento 7 M-9193 Romero.

EDIFICIO 6 CASAS $23,000, CON $8.500 hipoteca moratoriada a descontar renta $180 concreto, sala, 3 cuartos, baño intercalado, comedor al fondo cerca Infanta Obispo 307 Departamento 7. M-9193 Romero.

VEDADO: $14,900

Hermosa residencia, en Paseo cerca de 23. Jardín portal, sala, comedor, 6 habitaciones, 3 baños, 2 cuartos y servicios criados, garage, 2 máquinas, acera sombra, en lo mejor Vedado. Facilidades pago. O-Reilly 251, Departamento 407. M-1072.

CALZADA COLUMBIA $2,900

Jardín, portal, sala, 3 cuartos grandes, hall, baño intercalado lujoso, comedor, cocina, patio. Techos monolíticos. Es preciosa. Informes: O-Reilly 251, departamento 407. M-1072.

SANTOS SUAREZ: $2,500

Jardín, portal, sala, recibidor, 3 cuartos, baño intercalado, comedor, cocina, patio. Aproveche ganga. Informes: O-Reilly 251, Apto. 407. Teléfono M-1072.

HERMOSA RESIDENCIA

Cerca de la Universidad: $13,000. Sala, recibidor, gabinete, 8 cuartos, 2 baños intercalados, comedor, pantry, cocina, 3 cuartos de criados, gran patio, garage, grandes facilidades de pago. Informes: O-Reilly 251. Apto. 407. M-1072.

DUREGE 305, PORTAL, JARDIN, SAla, saleta, 3 cuartos, servicio completos, techos de cemento, cocina una cuadra tranvías, 2,300 pesos, puede verse de 2 a 5

EN LO MEJOR PLAYA CUBA, GUAnabo se venden sin estrenar casa de mampostería citarón, con todo confort. Augusto Fernández Playa Cuba.

$1,900 CASA REPARTO CHAPLE, Víbora, jardín portal, sala, dos cuartos, baño, cocina, patio, escalera aoztea, moderna, clara, fresquísima, renta $16, desde 1936. Dueño: A-9173.

VENDO CASA EN LA SIERRA ACAbada de fabricar, portal, sala, comedor, 3 cuartos, 2 baños, garage cocina y traspatio. Informan en la misma. Calle 10 entre 3a. y 5a.

REPARTO ALMENDARES

Vendo regia casa acabada de construir 10 entre 9 y 11 jardín, portal, recibidor, sala, tres habitaciones, baño lujoso, hall central, amplio comedor, brisa, mucho terreno. Informa: Abel Rodríguez Contratista FO-2212

HERMOSA CASA EN $3,200

Media cuadra Calzada de Luyanó, sala, comedor, 3 cuartos, cuarto baño lujoso agua caliente techos monolíticos, mucha agua. Informes: Dragones y Amistad, café, de 1 a 4 Angel Alvarez.

PARA EL VERANO ALQUILO CASA nueva amueblada, sala, comedor, 4 cuartos baño intercalado, cocina, patio, jardín, frigidaire, agua abundante. Renta $60.00. 5a. Ave. entre 5 y 6, Buenavista, guaguas rutas 28 y 9.

VENTAS

48 CASAS

GRANDES OPORTUNIDADES PARA RENTA QUINTANA E HIJO

Casas, solares, hipotecas, Chacón 203, bajos, M-8182
VEDADO

Calle 17 vendemos casa moderna 2 plantas independientes, compuesta cada planta de jardín, portal sala hall, 6 cuartos, 2 baños intercalados, comedor, cocina y pantry, garage dos cuartos de criados, altos iguales. Costó $108.000. Hoy se regala en 26.500 pesos. M-8182

Vedado calle 13 próximo a Paseo, vendemos chalet moderno 2 plantas, compuesto de jardín portal, vestíbulo, sala, comedor, cocina y pantriy; 1 cuarto servicio de criados, altos escalera de mármol; recibidor, 5 cuartos, baño completo y terraza. Costó $35.000. Se regala en $11.000. M-8182

Vedado, valle 11 próximo a G vendemos chalet compuesto de jardín, portal, sala, recibidor, comedor, cocina y pantry, 3 cuartos criados, garage para 2 máquinas altos 4 cuartos, baño completo y dos terrazas. Precio: $11.500. M-8182

Vedado, calle 12 próximo a 21 vendemos casa 2 plantas independientes, compuesta cada planta de jardín, portal, sala, 4 cuartos, baño intercalado comedor cocina y servicios criados, cada planta. Precio: $8.500. Renta $72. M-8182

Vedado calle 4 entre Línea y 17 vendemos casa moderna de esquina, dos plantas independientes, compuesta cada planta de jardín portal, sala, comedor, 4 cuartos baño completo, 1 cuarto y servicio de criados. Cocina pantry y garage. Precio: $20.000.00

HABANA

Próximo a San Lázaro vendemos edificio moderno 30 casas, 1.000 metros de superficie, renta $700.00 mensuales. Precio $70.000. Siempre todas las casas están alquiladas. Abundante agua.

Habana próximo a Carlos III vendemos casa moderna 2 plantas independientes compuesta cada planta de sala, 3 cuartos, baño intercalado, en colores, comedor al fondo, cocina, servicio de criados; patio. Techos monolíticos y carpintería de cedro. Renta $90.00. Precio $9.000 M-8182

Habana próximo a Belascoain vendemos casa de esquina 2 plantas con comercio. Renta $100. Precio: 12.500 pesos; otra próxima al Palacio Presidencial de 3 plantas moderna con dos comercios Precio: $9.000. Telf.: M-8182.

REPARTO MIRAMAR

Vendemos elegante residencia una planta compuesta de jardín, portal, vestíbulo, hall, sala, cerrada, gabinete 4 amplias habitaciones, 2 baños de gran lujo: gran comedor, cocina y pantry; garage para 2 autos cuartos y servicios de criados patio y traspatio. Precio de oportunidad. M-8182

Reparto Miramar, próximo a la 5a Ave. vendemos chalet estilo Misión, compuesto de muchas comodidades. Precio: $15.000. M-8182

REPARTO ALMENDARES

Vendemos elegante chalet, construcción de lujo, compuesto de jardín, portal sala, gabinete, comedor, cocina y pantry, 1 cuarto y servicio de criados; garage y un gran traspatio. Altos; 5 cuartos, baño de lujo, y terraza. Precio: $9.500 con facilidades de pago, exento de contribución Telf. M-8182

S. MIGUEL DE LOS BAÑOS

Vendemos o arrendamos casa propia para larga familia también casa de huéspedes esquina de fraile compuesta de 11 cuartos y 7 baños, garage para 4 máquinas, 2 salas y 2 comedores y portal corrido por ambas calles. El que compre esta casa disfrutará de buena salud y ganará dinero. Precio de Oportunidad M-8182

ALTURAS DE ALMENDARES

Vendemos chalet moderno compuesto de jardín portal sala, comedor, cocina, pantry, 1 cuarto y servicio de criados, garage y traspatio. Altos: 4 cuartos, recibidor, terraza, baño completo. Precio: $8.500. M-8182

REPARTO LA SIERRA

Vendemos casa moderna compuesta de jardín portal, sala, comedor, 3 cuartos, baño intercalado. Cocina patio y garage. Precio: $6,500. M-8182.
Chacón 203, bajos. M-8182

VENDO UNA CASA CALLE 8 EN tre 3a y 5a Informan teléfono: F-6479 de 7 a.m. a 1 p.m. y 6 p.m. en adelante.

PLAYA DE BARACOA

Se vende magnífica y amplia casa con tres baños de agua dulce y abundante, baño de mar propio, con bote y motor portátil, calle Morúa Delgado No. 85. Para más informes llame al FO-2143 y A-6738.

GANGA: EN $6,500 SE VENDE LA lujosa casa Marqués González 863, entre Figuras y Benjumeda. Compuesta de sala, saleta corrida, cuatro cuartos, baño intercalado de gran lujo, servicio de criados cocina de gas y carbón, calentador y conexión para refrigerador eléctrico. Informa su dueño Aguiar 305, altos. Telf. A-7830. Puede verse de 8 a 11 a. m. y de 1 a 5 p. m.

Vendo a cincuenta centavos el metro un solar de esquina a corta distancia del terreno comprado el mes pasado por la Embajada Americana para su residencia. Rodríguez. Teléfono M-6921. Obispo 305.

POR EMBARCAR VENDO HERMOsa residencia esquina jardín, portal, sala, gabinete, 4 habitaciones, 2 baños, comedor, toda decorada, cocina, garage, servicios, cuarto criados. Para informes, Santiago Martín. Avenida 9 entre 6 y 7. Ampliación Almendares. Se dan facilidades. No corredores

LA SIERRA: CHALET, 2 PLANTAS, fabricación primera, a la brisa, dos años construído, fresquísimo, precioso patio inglés, en $9,000 con facilidades. Está vacío, véalo. Dueño F1-7431.

VEDADO, A MEDIA CUADRA DE 17, vendo un precioso chalet, construcción moderna, techos monolíticos, 4 cuartos, 2 baños, garage, etc. Informa: Guillermo del Monte. Habana 264. Teléfono M-2474.

SE VENDE LA CASA SITA EN LIbertad 562 compuesta de portal, sala, saleta, hall, 3 cuartos, baño intercalado, otro de criados, garage. Techos monolíticos y patio No corredores. Informan Telf I-6456

VENDO JOVELLAR 170, PROXIMO a Infante casa propia para gran familia 10x31, planta y media, techo monolítico, bajos zaguán, sala, saleta, 7 cuartos, baño completo, comedor amplio, gran patio cocina moderna, altos cuatro cuartos, baño intercalado y azotea. Informan en la misma.

EMILIO BASTERRECHEA, AGUIAR 208. Telf. A-9498. Construcciones de edificios bien terminados, desde el más económico al más suntuoso, sólidas garantías.

SE VENDEN DOS CHALETS DE una planta acabados fabricar, construcción primera, paredes citarón, placa monolítica, marcos caoba, carpintería cedro. Jardín, portal, sala comedor, 3 cuartos, baño, pantry, cocina, cuarto criado, garage patio y traspatio. Una con biblioteca en alto. Se dan facilidades de pago. Trato directo con compradores. Ave. Central Reparto Kohly, Alturas del río Almendares, antes llegar al tanque. Manzana Gómez Nro. 264

JUAN DELGADO, PORTAL, SALA, recibidor, 4|4, comedor, 3|4 criados, garage, 2 máquinas $9,500, puede conocer $6,000 moratoriados. Concepción, con garage, $3,500. Martínez y Prieto. O-Reilly 309, A-6951, I-3456.

VENTAS

48 CASAS

INVERSIONES

Vendo y compro casas y solares. Dinero en hipoteca en La Habana y repartos. Mucha reserva, prontitud y honradez en las operaciones. Victoriano Alvarez. FO-3786. 14 y D. Reparto Almendares.

SE VENDE CASA EN BUENA VISta, $1,000 contado, resto comodidades, con tres habitaciones. Informan en la misma. Avenida 4a. No. 26, entre 6 y 7. Trato directo.

VENDO EN LA VIBORA TERRENO con 3 cuartos fabricados de madera mide 6x26 Milagros 255 entre Lawton y Armas urge venta. Se da en $700.

ESQUINA 4 PLANTAS, FABRICAda en 1938, produce 9.1|2.o|o. $35,000. (Habana Vieja). Calle Gervasio 3 piantas moderna 201 metros $12,000. Martínez y Prieto. O-Reilly 309. A-6951, I-3456.

$3,500
Vendo precioso chalet en la Avenida de Concepción frente a tranvías y ómnibus. Portal, sala, saleta, 2|4 comedor, baño intercalado, garage, tras patio. Telf. A5-3791. Sr. Palacios. Belascoaín 1157.

VEDADO. $6,000 CALLE C, PARTE alta, vendo casa jardín, portal, sala, 4|4, baño intercalado comedor, 2|4 criados, 367 metros, cielo raso, citarón; está vacía: llaves: Nadal Belga. A-9173.

HABANA, CERCA VIRTUDES, VENdo casa moderna, 2 plantas independientes en $8,500. Cada planta tiene sala ,comedor, 3|4 y baño. J. Delmonte. Habana 264. M-2474.

VENDO EN $1,250.00 CASITA MAMpostería y teja, con terreno y frutales. Dueño: Jesús del Monte 803. Mueblería.

AVE. COLUMBIA $1,400 Y CASA MOderna. Jardín portal, sala, 2|4, entrada auto. $1,800, el solar sólo lo vale. Calle 14, Víbora, portal, sala, 2|4. $1,100. Martínez y Prieto. O-Reilly 309. A-6951 I-3456.

CAMPANARIO. SALA, COMEDOR 2|4, $3,500. Lagunas 3 plantas, $12 mil. Virtudes 8x17, agua redimida, $7,000. Acosta 8x22 a $25. Cuba, 2 plantas $8,000. Martínez y Prieto. O-Reilly 309. A-6951, I-3456.

CALZADA VIBORA 500 MTS. ANTIgua $5,500. Polvenir, jardín, portal, sala, hall 2|4, comedor, 1|4 y servicio criado, $3,100. Estrada Palma, 400 casa moderna $6,500. Martínez y Prieto. O_Reilly 309. A-6951, I-3456.

VENDO CASA BONITA $1,500 TEchos monolíticos portal, sala, saleta, dos habitaciones, baño completo cocina, garage Matanzas 18. Quinta Canaria, agua Calabazar, reparto Porvenir está vacía, 148 varas, San Lázaro 682 U-1802

VENDO DOS BONITAS Y HERMOsas casas techos monolíticos y todo moderno, una en $3.000 y otra en $2.200 buen punto. Informan Calzada de la Víbora Arnao Pregunte por Rivero Barbería Telf. I-7407

VENDO CASA ANTIGUA PARA fabricar pegada a Montes e Iglesia San Nicolás, mide 6x20 metros, $3,500. Vendo otra dos plantas en $5,500. Informes: Llanes, Sitios 76. Telf. M-2632.

CASA $5,600, BASTAN 3,500 CONtado, pegado Reina y Campanario. Sala, saleta, 4 cuartos, baño intercalado, comedor, cocina, servicio criados, casa nueva, cielo raso. J. Llanes. Sitios 76. M-2632.

GANGA: EN $6,500 SE VENDE LA preciosa casa, San Lázaro 806, entre Vista Alegre y Carmen, a una cuadra de la Calzada de la Víbora, Construcción de gran lujo. Compuesta de portal, sala, saleta corrida, cuatro cuartos baño intercalado de gran lujo, comedor al fondo, cocina, servicios de criados. Informa su dueño:: Aguiar 305, altos. Telf. A-7830. Puede verse de 9 a 11 a. m. y de 1 a 5 p. m.

VENDO LA CASA MONTE 992 PROximo a Castillo, de dos plantas y acabada de construir poarte de ella. En la misma informan, no corredores.

49 SOLARES

FABRIQUE AHORA APROVECHE LA EXENCION DE TRIBUTOS

Vendemos con frente a la Calzada Real, Puentes Grandes, lote de terreno de 54x40 varas, rodeado de grandes industrias, con gran demanda de inquilinos para casas pequeñas. Precio a $3.50, también se vende de menor medida. Informes. Quintana e Hijo, Chacón 203. M-8182.

MIRAMAR. VENDO EN 7a. AVENIda una esquina de fraile a $4.25; y en calle 6, sombra, a $3.90. G. del Monte. Habana 264. M-2474.

CHANCE PARA MILITARES SOLAR 13x40 «Loma» entre San Francisco y Dolores a 60 metros Calzada Real Marianao y 100 Agencia Ford. Fondo chalets Fáuriz. Urge venta. Informan Salud 167, (bajos). M_2252.

SOLARES BARATOS

Alturas de Columbia. Próximo Colegio Belén. Vendo esquina Avenida Truffín y Calzada. Mide 23.85x 22. $4.25 vara. Lote de centro frente Calzada; 28x47.85, $4 vara, también 14x47.85, $4.00 vara. También calle B entre Tercera y Avenida Truffín, sombra, frente al Parque 12x40. $3.25 y 24x40. $3.25. Propietarios: González y Marrero. O-Reilly 208 y Aguiar 117. Telfs. M-7774 y M-2602

VENDO PRECIOSO LOTE TERRENO alto y llano con frente a Antonio San Miguel, Avellaneda y Laguereuela, una cuadra del Parque Córdova y cuatro de Calzada Víbora. Omnibus por frente. Muchos frutales. 6168 varas. Su dueño Sotolongo, Juan Delgado 255. Teléfono I-3308.

PLAYA CUBA, GUANABO SE VENden solares de esquina y centro terreno firme agua abundante. Lugar muy apropiado para cualquier negocio. Agusto Fernández Playa Cuba.

SOLARES BARRIO AZUL, A PLAzos, sólo $30 entrada, diez mensuales por dos años, situados mejor avenida del Reparto, próximo Calzada Víbora, rutas 1 2, 4, dueño. Teléfono: A-9173.

VENDO VEDADO UN SOLAR DE esquina, en lo mejor del Vedado 22. 66x50, renta aun 100 pesos mensuales, llano, para fabricar no hay nada mejor, precio de ganga a 17 pesos metro. Jorge Canelas. Telf. A-6625.

VARADERO

Se vende un solar de esquina frente a la playa norte y en lo más céntrico de Varadero con 20 varas de frente por 37 varas de fondo. $4.500. FO-3752

SE VENDEN SOLARES REPARTO Kohly, Alturas del Río Almendares, primer Reparto Salida Puente Almendares, el de más porvenir por ser el más próximo al Vedado por lo saludable por su gran altura y fresco, por su panorama no igualado en ningún Reparto, por su hermosa vista al río Almendares. Solares chicos en el Vedado, calle 32, entre 25 y 27 y las esquinas de 30 y 29, 25 y 28, y 27 y 28, próximas a 23. Trato directo con compradores. No se pagan corretajes ni sobre precios. Manzana de Gómez 264.

VENTAS

49 SOLARES

VENDO SOLAR EN LO MAS ALTO de la Víbora calle O Farrill entre Goicuría y Juan Delgado, mide 12.38 por 58.96 a $2 vara. Admando Guerra. A-6210

VEDADO, CALLE B, SOMBRA, VENdo parcela de 15x35 mts. Espléndida medida para fabrciar. J. Delmonte. Habana 264. M-2474.

ALTURAS DE ALMENDARES, CAMbio mi terreno por una casita de mampostería con todas las comodidades. Telf. FO-2130.

LLEGO EL MOMENTO DE FABRICAR A SU GUSTO LIBRE DE TRIBUTACION SEGUN LA LEY POR DIEZ AÑOS

SOLARES EN GANGA
VEDADO

Calle Paseo solar de esquina de brisa 1.600 metros a $11.00 metro, calle 17 de 12 para la Habana 36x50, esquina fraile a $27.00 metro; calle 23 de 12 para la Habana solar de centro a $16.00; calle 21 próximo a 0 esquina de sombra 1.133 metros a $25.00, también se parcela Informan Quintana e Hijo, Chacón 203 M-8182

REPARTO MIRAMAR

Valle 17 solar de 23x53 a $6.00, próximo a la 5a. Ave. calle 14 solar de 23x58 entre 5a y 7a; a $4.50; calle 18 entre 5a y 7a solar de 23x53 a $4.25, Ave. 7a solar de esquina fraile 29x53 a $5.50; Ave. 3a. solar de esquina sombra a $3.75 también se parcela; Ave. 1a solar de esquina 29x53 a $4.50. Informan Quintana e Hijo, Chacón 203 M-8182

ALTURAS DE ALMENDARES

Ave. de Bélgica solar de 18x50 único por fabricar, acera de la sombra, muy barato; Ave de Aliados solar de 18x47 a $6.00; Ave. de Almendares solar de 18x47 a $5.50; Ave. de la Tropical, solar de esquina fraile 700 varas a $5.00. Ave. Central solar de 18x47 o más a $4.500. Informan Quintana e Hijo Chacón 203 M-8182

REPARTO LA SIERRA

Calle 6 solar de esquina acera sombra 19 45x24.95 a $5.50; otra parcela de 13.56x25 a $5.50; calle 14 próximo al Crucero 10x46 en $1.800; otra parcela de 12x22 frente al tranvía en $1.700.00. Informes Quintana e Hijo. Chacón 203. M-8182

AMPLIACION ALMENDARES

Calle 12 solar de 26x60 a $1.80 vara otro de 12x46 en $1.800 otro de 14x47 en $1.500; otro Ave 5a entre 9 y 10 mide 14x47 a $3.00; otro de esquina Ave. 5a 37x47 a $1.25. Informan Quintana e Hijo Chacón 203. M-8182

VENDO SOLAR EN LA GRAN CAlle 12, la mejor y más ancha de Ampliación Almendares, Vedado, de hermosas residencias entre Avenidas 9 y 10 mide 12.96 por 52.47 a $2.80 vara. Armando Guerra A-6210

A$1.35 SOLAR 14X47, CALLE STEINhart doble línea travía media cuadra Real y Avenida Columbia, cruce de todas las líneas de guaguas. Marianao Telf. FO-7568

VENDO PARCELA DE ESQUINA en Estrada Palma y Cortina, frente a la Escuela Vocacional. Mide 20.00 m. por 15.55 o sean 4.30 vs. Costo total: $1 300.00. Informes Telf. I-3016.

SOLARES

Vedado, calle 23. 14x36 metros a $17.00. Calle 21 cerca de 2, 13.66x50 a $17.00. Almendares 12x46 a $3.40. Ampliación, calle 6 entre 12 y 13, 12x50 a $1.90. También tenemos en venta, solares y casas viejas, propias para fabricar, en la Habana. Informes: O-Reilly 251, Dpto. 407. M-1072.

VEDADO. CALLE F, CERCA DE 23, v

VENTAS

AUTOMOVILES-ACCESORIOS

AD 1929 CUÑA EN PERFECTAS condiciones se vende en $80.00 véa- Santa Teresa 557 Reparto Las Cerro Habana.

MBIENOS SU AUTOMOVIL por otro nuevo o usado; grandes idades; no cobramos intereses, o, escritura ni ningún gasto que da evitarse, solamente los im- tos inevitables. Agencia Packard

VENDE UN CAMION DE RE- Chevrolet, modelo 1937, muy precio. Grage «Berta», San José Telf. U-2751.

65 PESOS VENDO PONTIAC, é convertible, de fines de 1936, cinco ruedas y cinco gomas blan- completamente nuevas, sólo tie- mil millas caminadas, está muy cuidado, en perfecto estado y co- nuevo. Calle A. No. 310, entre 13 y Vedado, F-2937.

DO FORD, SEDAN, 1931, CUA- puertas, gomas nuevas, buenas iones, chapa particular. Infor FO-1356.

VENDEN 2 FORD DEL AÑO 30, puertas a primera oferta razo- M Nro 74 esquina a 13 Vedado

VENDE UN CAMION DE VOL- Mack moderno, 2 toneladas, con s de aire nuevas. Una fresadora cinnati No. 2, como nueva. Tala- Radial American. Recortador mo- de 16 pulgadas. Pedestal Esme- ble. Segueta. Varios tornos. Ta- os Eléctricos, grandes y chicos, bomba Gould de 2 pistones. Va- anques. Taller de Clemente Huer- Concha No. 356. Teléfono X-1694. bana.

VENDE UN AUTO GRAHAM ite reconstruido, pintado y ni- do dos ruedas de repuesto y ulador nuevo con chapa de este Precio: $120. Informes calle 25 ero 7

AUTOS DE USO

VEA ANTES DE COMPRAR!

DGE Sedan, 4 puertas, con baúl 5 y 7 pasajeros 1938, 1937, 1936 1933.

SOTO, Sedán, 4 puertas, con baúl, 1938, 1937

RYSLER Sedán, 4 puertas, con baúl, 1937.

CK Sedán, 4 puertas con baúl, 937

RD Sedán, 2 y 4 puertas, con y baúl, 1937, 1936, 1935, 1934, 1933.

EVROLET Sedán, 2 y 4 puertas, con y sin baúl, 1936, 1935, 1934, 1937,

UDEBAKER Sedán, 4 puertas, con baúl, 1935.

NTIAC Sedán, 4 puertas, con baúl 1936, 1935.

CAMIONES

s camiones FORD 1.1|2, carro- cería estacas.

miones CHEVROLET, con tan- que 750 galones.

tros camiones más para uso co- mercial muy baratos.

quidamos autos de Bajo Precio

GRANDES FACILIDADES DE PAGO

AGENCIA

DODGE

23 y P, VEDADO

QUIDAMOS AUTOS DESDE 30 PE- os en adelante, visítenos y se con- cerá. Carvajal, S.A., Agencia rd de Marianao.

LLYS 77 1934, CUATRO PUER- as gomas nuevas 40 kilómetros por ión. Horrorosa ganga por embar- 4 Jardín Vogue San Lázaro 676 Gervasio y Belascoaín.

Carvajal S. A. AUTOS DE USO

HOY, DOMINGO

Continuaremos nuestra venta Do- mical de 8 a 12 a. m. Verdaderas gas en automóviles y camiones.

Ford de Marianao

DGE DEL 37, COMO NUEVO, ertas, excelentes gomas 6 capas, os 20,000 kilómetros corridos, cha- particular. Ultimo precio: $625.00 1-3065.

VENDE CAMION DE REPARTO ipo Ford 1938 excelentes condi- nes, se puede ver garage Concha 109 facilidades de pagos. Infor- M-2789

GA POR EMBARCAR FORD rado 1935 dos puertas, magnifi- condiciones, motor perfecto pin- intacta, cuatro gomas nuevas, Sr. Calleja, hotel Vedado. Telfs. 31 o A5-2562

AGENCIA NASH

25 ESQUINA A INFANTA

AUTOMOVILES

Buick	1937
Plymouth	1938
Dodge	1937
Studebaker	1936
Ford	1936
Chevrolet	1936
Nash	1937
Cadillac	1937
Pontiac	1937

Grandes facilidades de pago para carros nuevos y de uso. Re- cuerde que el Nash puede convertirse en cinco minutos en una cama doble lista para el descan- so. No compre sin vernos y sal- drá complacido.

AGENCIA NASH

25 ESQUINA A INFANTA U-1799 y U-2511

GA VERDAD $275.00 CHEVRO- et 1934, 27 kilómetros por galón, mpre particular. Todo magnífico, or inmejorable,sométese cualquier eba. Oportunidad única. San Ju- 204 Santos Suárez.

FORD DE 1935, CON CUATRO PUER- as, de lujo, con baúl, radio, con mas nuevas, ha recorrido 10,000 ki- metros solamente, prácticamente uevo, se admite carro en cambio. rvajal, S.A., Agencia Ford de Ma- nao.

53 AUTOMOVILES - ACCESORIOS

SE VENDE CHEVROLET MASTER, 37 poco uso, buenas condiciones; 1 de Octubre Nro 1384 Telf. I-5168

FORD DOS PUERTAS, 1932, ACABA- do de pintar y reparar, mecánicamente muy bueno, en 250 pesos. Se dan facilidades. Carvajal, Agencia Ford, Marianao.

PARTICULAR CAMBIA O VENDE Buick moderno, cinco pasajeros, por camión Ford o Chevrolet de 5 toneladas. Sr. José Manuel, garage Carranza, Belascoaín y Campanario. Telf. U-2122.

CAMIONCITO DE REPARTO «BAN- tam», nuevo de Agencia con garantía de carro nuevo, maravillosamente económico. 90 kilómetros por galón. Se vende con gran rebaja. Carvajal, S.A. Agencia Ford de Marianao.

VENDO CHEVROLET SEDAN-DELI- very 1937, buen precio. San José 1014, Telf: U-2751

GANGA: SE VENDE CAMION FORD del 31 en perfectas condiciones de uso, 3-1|2 toneladas, carrocería alta. Puede probarse San Lázaro, 259 esquina a Galiano.

SE VENDEN DOS FORDS, UNO DEL Treinticinco y otro del Treintisiete, los dos de cuatro puertas, pintura y vestidura nuevas. Informan Economía 158 entre Misión y Gloria

PISI-CORRE, FORD 1937 60 HP. DE los económicos, está casi nuevo, doy facilidades de pago. Vega, garage Eureka frente al Frontón por Concordia.

DURANTE ABRIL SOLAMENTE, puede ahorrarse el interés anual completo y además el 40 por 100 de los gastos financiamiento. Visite nuestra exposición de autos usados. Agencia Packard.

54 MAQUINARIAS

MOTORES ELECTRICOS DESDE 3 A 25 H.P., de anillo y cajas de bola. Como nuevas. Se vende barato. Informa: Gerardo Sánchez. Telf. FO-1509.

BOMBAS DE GASOLINA CON Y SIN botellones, las vendo muy baratas. Informa: Gerardo Sánchez. Teléfono: FO-1509.

SE VENDE UN TANQUE DE EX- pulsión de 19x6, de chapa muy gruesa completamente nuevo.

SE VENDEN CUATRO PUERTAS plegadizas. Informan calle 25 número 7.

SE VENDEN DOS TORNOS Y UN Taladro en perfectas condiciones. Informes calle 25 Nro. 7

SE VENDE UNA FRESADORA CIN- cinnati No. 2, como nueva. Taladro Radial American. Recortador moderno de 16 pulgadas. Pedestal Esmeril doble. Segueta. Varios Tornos. Taladros Eléctricos, grandes y chicos. Una bomba Gould, pistones. Varios tanques. Un camión de volteo Mack, moderno, 2 toneladas, con gomas de aire nuevas. Taller de Clemente Huertos. Concho No. 356. Teléfono X-1694. Habana.

SE VENDEN PICADORAS CARNE embutidoras, Revolvedoras Velatil Cerradora latas, Autoclave, Sierra circular, Pesa, Báscula, mesas, motores, caja caudales. Informan Lombillo 211, Cerro.

TRACTORES CARTERPILLAR 60 HP. Se venden uno o dos, perfectamente reconstruídos y funcionamiento garantizado. Para verlos y tratar precio: José A. Castillo. Taller Ideal. Grass No. 31, Cerro. Teléfono 120.

VENDESE MOTOR SUECO 8 CABA- llos petróleo encendido calefacción magníficas condiciones. Véndese barato. Manuel Rivero Maloja 157 bajos Habana

SE VENDE TANQUE DE PLANCHA de acero, fondo cónico, mil galones capacidad, con serpentín para calefacción y revolvedora. Propio para fábrica de pintura, jabones etc. Telf.: FO-1538

VENDO PLANTA DE HIELO YORK. Arti, Fry y Srosbi de 1, 2, 4, 10, 20 y 40 toneladas de rfrigeración y gran surtido de piezas de frío, bombas Triplex p.p., 500 galones p.m., bombas Duplex 1, 2, 4, 6 y 12 pulgadas máquina de vapor 10 y 20 H. P., cepillo 4 caras Fay, escoplo barrena, tanques de 2,000 y 5.000 galones croches 5, 10, 50 y 500 H. P., Manila 514, Cerro I-6346

LIQUIDO UN VENTILADOR DE TE- cho y varios calentadores de agua para el baño. Tengo acumuladores, dinamos y arranques para automóvil, a precios económicos. Resuelvo cualquier problema eléctrico del encendido, dinamo, acumulador o arranque. Rodríguez, Cristina 420.

SE VENDE UNA CALDERA TIPO Erie City Economic de 60 C. P. con un quemador Ray en buen estado. Puede verlo en Lavandería Comercial, calle 3 y Paseo, Vedado.

POR NECESITAR EL LOCAL DON- de se encuentra vendo en 150 un motor de petróleo «bola caliente», de 50 H.P. no quiero intermediario. García Aguiar. 364. M-2502.

VENDO PAILAS Y PASADORES DE guayaba bombas de confituras, molinos para maiz y sal de 6 mazas Nordi, y molino desintegrador, y para almendra, planta de éter y pausterizador Surroell, cortina salmuera y serpentines para los tanques. Manila Nro 314, Cerro.

VENDO CENTRIFUGA 16 POR 30, motor Diesel 6 a 8 H.P. winches vapor y eléctrico comprensor de aire 50, 150 y 300 pies c.; tijera y punzón, turbinas y bombas de pistón, 1, 2, 3, 4, 5 y 6 pulgadas motor eléctrico 5, 7, 10, 15 30 y 150 H. P. correas poleas y diferenciales. Manila Nro. 314 Cerro. I-6346

BOMBA NEPTUNO LO MEJOR AU- tomáticos reparaciones bombas y motores alquiler de bombas. Egido 585 casi esquina a Acosta teléfono M-5244

SE VENDE UN MOTOR ELECTRI- co de uno y medio caballo, una trasmisión de 8 metros por una y media pulgada con anillos, cojinetes, mensular poleas y correas. Tengo otros motores pequeños. Lealtad Nro. 264, entre Neptuno y Concordia de 2 a 6 p. m.

55 CAJAS CONTADORAS

CAJAS REGISTRADORAS «NATIO- nal» Compramos, Vendemos y Reparamos, Garantía mecánica. Muebles oficina, máquinas escribir. Reparaciones y cambios; Molinos de Café «La Nacional», Villegas 359, entre Tte. Rey y Amargura. A-9915.

56 MUEBLES Y PRENDAS

VENDO COMEDOR ESPAÑOL GI- gantón, leaving room deslumbrante, caoba, tiradores, butacón, sensacionales, poco uso máquina coser Singer, otras cosas. Salud 167, bajos, entre Manrique y Campanario.

SACRIFICASE MUEBLAJE FINO Y enseres de casa desde piano y radio hasta plancha eléctrica. También libros y música. 8 Nro 512 entre 21 y 23

PELOTARI

Vende urgente máquina Singer ovillo central $17. Radio G.E. mesa 5 tubos del 38, $17. Reloj de mesa dorado precioso, $17. Aplique candelabro $12. Vestidos americanos verano talla 32, 36, 38, a $1.00. Vista hace fe. Belascoaín 458, lado E. Medicina.

FAMILIA VENDE 22 PESOS LINDO juego cuarto 3 cuerpos nuevecito; otro $45; uno finísimo $75; comedor Renacimiento $55; sala $50; valen doble. Escobar 63, San Lázaro y Lagunas.

LIBRERO DE TRES CUERPOS DE cedro en buen estado, se vende en diez pesos por estorbar, en Pasaje Sur 62 Santos Suárez.

56 MUEBLES Y PRENDAS

VENDO UNA MAQUINA SINGER ovillo central $15.00; otra $10.00; $25.00, piano «Hamilton» lámpara cocullera, alfombra grandísima, jarrones italianos. Gangas. Salud 167, entre Manrique-Campanario. «Corazón de Jesús».

COMPAÑIA ELECTRICA DE CUBA

Distribuidores

WESTINGHOUSE

Ofrece los siguientes Refrigeradores Westinghouse RECONSTRUIDOS y GARANTIZADOS y con facilidades de pago.

Modelo	Año	Precio Neto
4 p.c.	1934	$ 75.00
5 p.c.	1936	90.00
6 p.c.	1934	95.00
7 p.c.	1934	95.00
9 p.c.	1934	110.00
5 p.c.	1938	195.00
6 p.c.	1938	235.00
7 p.c.	1938	250.00

Atención Sr. Bernaldez

COMPAÑIA ELECTRICA DE CUBA

Distribuidores Exclusivos Refrigeradores Westinghouse

Industria 452, esquina San José

PRIETO Y VILABOY

ANGELES 112 ANTES 36.

DAMOS CLASES DE BORDADOS GRATIS

Comprando una máquina de coser Singer ovillo central, al contado o a plazos; tomamos la de uso en parte de pago; tenemos industriales 18-2 de 29-4 y 29-K-51 y 31-20 de dobladillo de ojo y otras varias y motores Singer de un cuarto caballo con su cloche, corriente 110, todo como nuevo y muy baratos; tenemos cloches y piezas de repuesto de todas clases y muebles a plazos de todas clases. Angeles número 112 (antes 36). Teléfono A-8861. Prieto y Vilaboy.

FAMILIA PARTICULAR VENDE RE- gio cuarto moderno chifforrober 3 cuerpos $125, lujoso comedor Renacimiento $85, lámpara madera $13. Living-room $85, sala chapeado. Salud 262 bajos Escobar y Lealtad.

FAMILIA VENDE LUJOSO JUEGO cuarto último modelo tres cuerpos, elegante coqueta tiradores carey butacón $125; regio comedor Renacimiento $60; lámpara madera $13. Concordia 467 Belascoain y Gervasio.

VENDO 2 PRECIOSOS JUEGOS DE cuarto 3 cuerpos caoba completos; están como nuevos, lujoso Living-room tapizado rejilla, 4 piezas $80 costó $200 cocina gas moderna 4 hornillas $25 Pocito 124 entre Santiago y Marqués González.

SE VENDE LUJOSO JUEGO CUAR- to con chifforrober tres cuerpos comedor Adams tamaño grande y juego de sala tapizado Virtudes 618 altos entre Escobar y Gervasio.

SOBERBIO JUEGO DESPACHO BI- blioteca Renacimiento español en caoba, con butacas y frailero tapizado en cuero y juego living-room caoba tapizado. «La Regencia» Suárez 18 y 20.

MAGNIFICO JUEGO SALA FRAN- cés de maderas brasileñas, con vitrina, espejo-consola, sofá-ambigú, sillas y butacas. Unico en su clase. Precio de ocasión. «La Regencia», Suárez 18 y 20.

JUEGO COMEDOR ENCHAPADO AR- te moderno, diseño original p otro estilo Imperio, con patas garras león en bronce y otro estilo Inglés. Precios de ocasión. «La Regencia», Suárez 18 y 20.

JUEGO CUARTO ARTE MODERNO, 3 cuerpos de caoba, con coqueta gigante y un juego living-room con 4 butacas, sofá y mesa. Arte Moderno. Precio de ocasión. «La Regencia», Suárez 18 y 20.

OPORTUNIDAD. GRAN VENTA DE objetos de porcelana Ming, Satzuma Sevres, Dresden, etc. objetos finos de cristal, bronce, lámparas finas Trianon y Arte Moderno, precio de oportunidad. «La Regencia», Suárez 18 y 20.

VENDO REGIO JUEGO DE CUARTO caoba, sin estrenar, 3 cuerpos, 8 piezas, mitad precio por pelea de novios. Salud 460, entre Belascoaín y Santiago. María Casal.

MUEBLES A PLAZOS

Construídos con las mejores maderas, estilos modernos y elegantes. Grandes facilidades de pago. Admitimos muebles en cambio. Visítenos y se convencerá: **«Díaz y Chao», Neptuno No. 709 y 710, entre Belascoaín y Lucena. Telf. U-5154.**

MUEBLES A PLAZOS

VEA NUESTRO GRAN SURTIDO EN MUEBLES DE TODAS CLASES

Precios baratísimos

«LA PERLA»

Animas 404, casi esquina a Galiano

MUEBLES BARATOS

Juegos de cuarto 6 piezas $1.00 semanal. Sala $1.00 semanal, comedor, $1.00 semanal. Vea nuestra existencia y calidad y se convenverá. Grandes existencias de las últimas creaciones. Tomamos sus muebles parte pago.

«LA CASA BAHAMONDE»

Monte 674, Figuras y Carmen

MUEBLES A PLAZOS

Con grandes facilidades de pago, vea nuestro gran surtido en finos y corrientes. Admitimos muebles a cambio. También alquilamos. Casa Hierro, Compostela y Merced. Teléfono: M-[illegible]

FAMILIA GANGAS MUEBLES

Juego cuarto 3 cuerpos. Chifforrober 3 cuerpos, gavetas al centro, finos tiradores y butacón $125.00 a $165.00, otros $98.00, $115.00. Comedor $70.00. Living-room $98.00 San Nicolás 305, entre Neptuno y San Miguel.

VENDO LINDAS COMODAS PALI- sandro y boulle con espejos, regios candelabros, bandejas y bracero plata piezas únicas, tapices orientales; lindas lámparas antiguas, porcelanas chinas y españolas; gran valor; encajes y abanicos y objetos de arte. 8 No. 58, entre 3 y 5. Vedado.

FAMILIA VENDE LUJOSO JUEGO cuarto último modelo tres cuerpos elegante coqueta tiradores carey. Butacón $125 regio comedor Renacimiento $60, lámpara moderna $14. Concordia 467 Belascoaín y Gervasio

56 MUEBLES Y PRENDAS

JUEGO SALA «CHEPENDALE», otro «Renacimiento Español», juego sala «Arte moderno, de caoba y un gabinete de cocina metálico en buen estado. Precios de ocasión. «La Regencia» Suárez 18 y 20.

VENDO REGIO JUEGO CUARTO caoba sin estrenar, 3 cuerpos, 8 piezas, mitad precio por pelea de novios. Salud 406, entre Belascoaín y Santiago. María Casal.

MUEBLES A PLAZOS

Construídos con las mejores maderas, estilos modernos y elegantes. Grandes facilidades d pago. Admitimos mubles en cambio. Visítenos y se convencerá: **«Díaz y Chao», Neptuno No. 709 y 710, entre Belascoaín y Lucena. Telf. U-5154.**

MUEBLES EN GANGA

Juegos cuartos: $25.00; idem tres cuerpos: $40.00; sala: $10.00; comedor, desde $25.00; escaparates: $9.00; con lunas $15.00; mesas correderas $4.00; aparadores: $6.00; sillas y 2 sillones: $10.00; neveras $10.00; máquinas coser y escribir Se cambian y se compran toda clase de muebles; pagando más que nadie.

«LA PRINCESA»

San Rafael 575 y 577, entre Escobar y Gervasio. Telf. U-5926

VENDO JUEGO CUARTO MODERNO $25,otro 3 cuerpos modernista $40 comedor, $25 recibidor, $15, rario 15, lámpara. Calzada Jesús del Monte 29, altos, una cuadra esquina Tejas.

JUEGO CUARTO MODERNO, $18.00, lunas y bastidor nuevos; al de tres cuerpos, menos de $32; radio mueble $10; por pronto embarque. Sitios No. 74, entre San Nicolás y Rayo.

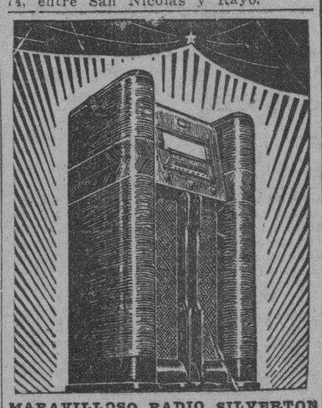

MARAVILLOSO RADIO SILVERTON Colonial, el de la voz más clara Famoso refrigerador Apex que se paga con lo que ahorra. Enormes existencias de muebles en novísimos estilos. Grandes rebajas al contado y ventajosas facilidades de pago.

LA CASA RUISANCHEZ

Angeles y Estrella M-2024

«SOFA-CAMA»

Living Rooms, «Arte Moderno» y «Estilo Inglés»

¡No pague lujo! Del fabricante a sus manos: Mueblería y tapicería «García Espinosa», San Rafael entre Aramburo y Soledad. Nota: Armazones de caoba (no comején).

CASA DARRIBA

NO MALGASTE SU DINERO

SALUD 53

Juegos cuarto $35; Comedor, $40. Sala $12; escaparates, $10; camas, $3; coquetas, $3; neveras, lámparas, radios, pianos.

MAQUINAS DE COSER, ESCRIBIR MUEBLES DE OFICINA

Regios juegos de despacho renacimiento; cajas de seguridad, contadoras, sillones barberos.

VIDRIERAS, MOSTRADORES, ARMATOSTES SILLAS DE VIENA NUEVAS Y DE USO. MESAS VITROLITE EQUIPAJES NUEVOS Y DE USO

PARA COMPRAR MUEBLES VISITE ESTA CASA. PRECIOS BAJOS

COMPRO — CAMBIO — VENDO

M-9136

VENDO BARATOS, UN REFRIGE- rador G.E. y otro Westinghouse, chicos y funcionando perfectamente. Sr Falcón, Galiano 408, u Oquendo 308, Dpto 212.

SEÑORA PARTICULAR, VENDE MA- quina Singer ovillo central, $18; chesilong cuero, $9.00; reloj mesa, antiguo, dorado en oro, precioso, $18 y varios objetos arte, vista hace fe. Belascoaín, 458, lado E. de Medicina.

SE VENDE UNA CAMA GRANDE de madera (está nueva) Edificio López apartado Nro. 8 calle 9 entre H e I.

JUEGO CUARTO MODERNO $18.00; lunas y bastidor nuevos; el de tres cuerpos, menos de $32; radio mueble $10.00; por pronto embarque. Sitios, No. 74 entre San Nicolás y Rayo.

FAMILIA AMERICANA VENDE todos los muebles y utensilios completamente nuevos de un apartamento compuesto de: sala, living room, comedor, cuarto de vestir, alcoba y cocina con su frigidaire fabricados por una afamada casa. Se dan a precio de sacrificio. Para tratar de 3 a 6 de la tarde, calle J esquina a 25 Nro. 552 apartamento 3, Vedado.

LIQUIDACION DE ABRIL

Gran surtido en objetos de arte, lámparas, alfombras, cuadros, jarrones, figuras porcelana, bronce y marfil, apliques, candelabros e infinidad de objetos propios para regalos, que liquidamos por todo el mes de abril, a precios increíbles. No se lamente luego, pase ahora y podrá seleccionar a su gusto.

«LA PREDILECTA»,

San Rafael 803, casi esq. a Oquendo U-2530

56 MUEBLES Y PRENDAS

MAQUINA SINGER COMPRO X-2051

Ovillo central o lanzadera en cualquier estado. Véame hoy domingo.

¡GANGA! OCASION. POR EMBAR- carme, vendo escaparate luna gran de biselada 7 coqueta $5, chiffonier $4, cama con bastidor $3, máquina para escribir $6, y muchos libros. Rayo 311 y Estrella. Dpto. 19.

REGALO POR RAPIDO EMBARQUE magnífico juego cuarto 3 cuerpos, moderno véalo y ofrezca lo que pueda, no le dé pena. Pocito Nro 218 entre Soledad y Oquendo, al fondo del Colegio La Salle

¡ASOMBROSA LIQUIDACION! DE MUEBLES PARA OFICINA

Cajas Caudales, archivos todos tamaños, tarjeteros, relojes marcadores, máquinas de calcular «Monroe» y «Marchant» Mimeógrafos «Edison-dik», adresógrafos. Máquinas de sumar y escribir, gabinetes «Kardex» Registradoras «National», pupitres etc.

Baules y Maletas

Reparamos máquinas de escribir

Radios todas marcas

'LA NACIONAL' Villegas 359

Entre Teniente Rey y Amargura

Teléfono A-9915

UNA NEVERA DE USO SIN REPA-RAR ES UNA CAJA DE SORPRESA

NEVERAS

Americanas reconstruídas y garantizadas.

REFRIGERADORES

De uso en magníficas condiciones todas marcas y tamaños. Rionda, Infanta 1059 entre Desagüe y Benjumeda, frente a Pennino. U-3968.

AL QUE COMPRA CONTADO. JUE- gos de cuarto 8 piezas, caoba fina, último modelo, mitad precio, o cambiamos por muebles de uso. Frigidaire, bicicleta. Egido 654. Entre Gloria y Misión.

MUEBLES A PLAZOS

Con grandes facilidades de pago, Vean nuestro gran surtido en finos y corrientes. Admitimos muebles a cambio. También alquilamos. Casa Hierro. Compostela y Merced. Teléfono: M-1220.

PULSERAS Y DIJES

Liquidamos miles de pulseras de oro y dijes de oro y platino con brillantes. Alhajas antiguas y modernas en profusión; cuadros; crucifijos; rosarios de oro; porcelanas antiguas y modernas. Juegos completos de café; té y cubiertería. Bandejas; candelabros; jarras y palanganas, todo de plata maciza.

CARBALLAL HERMANOS

San Rafael No. 618, entre Belascoaín y Gervasio. U-5744.

CAMAS OPERADOS Y SILLONES de inválido alquilo y compro, toda clase de útiles para profesional y de oficina. Casa Fernández, Neptuno 617, entre Escobar y Gervasio. Telf. U-3322.

MUEBLES EN GANGA

SALUD 203

Juego de cuarto de 3 cuerpos moderno $40.00, comedor moderno $35. Sala moderno $25.00. Muchos muebles más de uso en ganga.

SALUD 203

Entre Campanario y Lealtad

Visite

LOS TRES HERMANOS

Para Objetos de Arte, Plata, Antigüedades.

PRECIOS DE OCASION

Consulado 160-162

M-3534

MUEBLES EN GANGA

Juegos de cuarto Arte moderno: $4.00 mensuales; comedor, caoba, último estilo: $3.00 mensuales; sala y recibidor, modernísimo: $3.00 mensuales, juego de cuarto tres cuerpos caoba, últimas creaciones: $5.00 mensuales. Precios muy bajos.

«LA EMINENCIA», NEPTUNO 188

Entre Gervasio y Belascoaín. U-2427

VENDO URGENTEMENTE ORIGI- nal juego cuarto de hombre, escaparate tipo chifforrober, gabetones centro caoba; otro 3c. grande, sillones portal, chifforrober nuevo y moderno. Escobar 256, Concordia y Neptuno.

SE VENDE LNA BATIDORA DE hacer jugos, por estrenar, marca Stevens, por la mitad de su valor véala en la cantina del Centro Gallego A. López.

FAMILIA VENDE LINDO JUEGO cuarto 3 cuerpos, $32; otro $45; uno regio caoba chiforrober $80; sala $40; comedor Renacimiento $48; valen doble; Escobar 63 San Lázaro y Lagunas.

LA CASA INGLESA

Salud 51 antes 9 esq. a Rayo

Maletas y Maletines desde un peso en adelante. Baúles escaparates, bodega, camarote; muebles de todas clases y estilos. Lámparas en estilos variados. Gran surtido en objetos de arte propios para regalos. Compramos, y cambiamos. Una visita y se convencerá. Salud y Rayo. Telf. M-7179.

MUEBLES BUENOS Y BARATOS

Juegos para cuarto, comedor; sala; recibidor etc Todos modelos modernísimos para satisfaceh el gusto más exquisito y muebles garantizados. No pague lujo.

A PLAZOS $150 SEMANAL

Cambie sus muebles usados por nuevos; avise para verlos al U-1360. No cierre trato hasta ver esta casa. Recuérdela.

EL FENIX

Picos Carballino y Compañía.

Neptuno 901 y Soledad

Teléfono U-1360.

56 MUEBLES Y PRENDAS

DESEO VENDER REGIO JUEGO DE cuarto 3 cuerpos, con butacón regio; juego comedor, en Marqués González: 656, bajos, entre Estrella y Maloja cerca Instituto Niño.

¡¡OPORTUNIDAD!! JUEGOS DE cuarto, de 8 piezas con elegante butacón, $100.00. ¡Dando y dando! Necesitamos dinero. También chaselongs de imitación piel y juegos tapizados a precios increíbles. Mueblería «García Espinosa», San Rafael entre Aramburo y Soledad.

ANILLOS DE COMPROMISO

DESDE $3.00 HASTA $100.00

LA CASA MUXELLA

Lamela y Torrubia

Neptuno 13 - Telf: A-0309

DINERO SOBRE JOYAS

LA CASA MUXELLA

Neptuno 13 - Telf: A-0309

57 UTILES DE OFICINAS

SE VENDE BARATA EN FLAMAN- tes condiciones máquina escribir, Remington 10 Carro B perfecta alineación mecánica y ajuste. Librería Dulzaides O-Reilly 362 entre Habana y Compostela.

MAQUINAS DE SUMAR Y CALCULAR

VICTOR

A MANO Y ELECTRICAS VARIOS MODELOS

Al contado y a plazos

SOLICITAMOS AGENTES RESPONSABLES

Triple chequeo. Ultra rápida

Pida una demostración

BOLSA DE MUEBLES DE OFICINA

O-Reilly 409 frente al Edificio La Metropolitana

Telfs: A-7744 y M-2282.

SE REGALA UN ARCHIVO METALI- co Shaw-Walper de 3 gavetas, buró plano y máquina de escribir Remington todo por 48 pesos. Ultimo precio. Informes Telf. F-2518

VENDO PLYMOUNTH 37, 4 PTAS., baúl y piel, chapa particular, Ford 34, 4 puertas; vea esta ganga. 23 entre 12 y 14. Garage, pregunte por Cecilio.

VENDO MAQUINA UNDERWOOD penúltimo tipo modelo 3, carro 12 pulgadas completamente nueva, número para tres millones seiscientos mil. Precio $75.00. Campanario 68 altos M-1521.

MAQUINAS ARCHIVOS

BUROS

CAJAS

Pupitres

Materiales de Colegios

DINERO Y JOYAS

Fluses y capas, a $2.00, procedentes de subastas.

"LA HISPANO CUBA"

Monserrate y Parque Zayas

Telf. A-8054

LA CASA GONZALEZ

MUEBLES DE OFICINA

VENDO Y COMPRO

Burós, bibliotecas, pupitres, sillas giratorias y toda clase de muebles para oficinas

CAJAS DE HIERRO

Archivos, tarjeteros. Karcex, armarios de acero.

MAQUINAS DE ESCRIBIR

Sumar, calcular, mimeógrafos, adresógrafos

Compostela 205 entre Progreso y O-Reilly.

O-Reilly 360, entre Habana y Compostela.

Telfs. M-8638 y M-8081

MAQUINAS ESCRIBIR

«Undervood», «L. C. Smith», «Royal», etc. Reconstruídas en fábrica, con las mismas garantías y apariencia de nuevas. Standard y portátiles. También Sumar, Calcular, Adesógrafos. Servicio certificado. Iguales mensuales. Alquiler, Compra, Venta, Cambios.

TALLERES L. C. SMITH-CORONA

Compostela 360, entre Obrapía y Lamparilla, Teléfono A-7743

58 LIBROS E IMPRESOS

OPORTUNIDAD VENDO EN 50 PE- sos Diciconario Enciclopédico Hispano Americano, 3|4 tafilete 28 tomos y los 2 apéndies «Estos Ultiros años» Informes F-4776

59 RADIOS

$29 G. E. PRODUCTO R.C.A. VIC- tor 8 tubos bocina 12 pulgadas 4 bandas el mago de la onda corta. Véalo en Angeles 110 antes 34.

LABORATORIO EXCELSIOR RADIO ofrece su servicio en todo lo concerniente a Radio. Construímos, reparamos y ajustamos toda clase de receptores con absoluta garantía. Técnicos. González y Gomory. Teléfono: I-5466.

SE VENDE UN TRASMISOR DE 200 watts, HF-100 final modulación Clase B por 4-46-s también un receptor RME 69 con preselector ,ambos en magníficas condiciones. Informes M-6901 y M-6902 de 8.30 a 11 a.m.

VENDO RADIO SIN ESTRENAR marca Silvertone, modelo avanzado 1940, de cinco tubos. Precio $28. Teléfono F1-6962.

59 RADIOS

REPARAMOS RADIOS DE TODAS marcas, garantizando el trabajo, precios muy reducidos. Iguales desde 80 cts. mensuales. Vendo radios sin fondo ni fiador «Antena» Aguacate 261 entre Obispo y Obrapía teléfono M-5565

60 INSTRUMENTOS DE MUSICA

VENDO EN 50 PESOS UN PIANO propio para orquesta o estudios mayores, en Aramburu 432, casi esquina Zanja.

¡NADIE DA TANTO POR TAN PO- co! Magnífico piano cuerdas cruzadas, teclado lindísimo, barniz moderno. $50.00 solamente. San Joaquín 265 una cuadra de Monte, otra Infanta.

PIANO ALEMAN, COMPLETAMEN- te nuevo, se vende muy barato. Monte 408, entre Aguila y Angeles.

EN PRECIO DE OCASION, MAGNI- fico piano «Stroud», en buen estado. Suárez 20, bajos.

$50 SE VENDE POR EMBARCAR urgente, piano moderno tipo pianola con banqueta propio para estudios mayores por sus lindas voces y buen estado. San Lázaro 501, Víbora

"LA INTERNACIONAL"

De Prado 256 (frente Hotel Sevilla) vende los mejores pianos europeos y americanos, verticales y de cola. Representantes exclusivos de los famosos pianos «Wurlitzer» y Bluthner». Facilidades pago. Prado 256 A-6100

$65. VENDO POR NO NECESITAR- lo lujoso piano en magníficas condiciones, propio para estudios mayores, grandes voces, teclado muy blanco Monte 822 apartamento 21

LIQUIDACION DE ABRIL

Enorme surtido en pianos verticales, cuarto cola y baby-grand, europeos y americanos, de absoluta garantía, propios para profesional, persona de gusto o ustudios superiores. Aproveche las enormes gangas que estamos ofreciendo con grandes facilidades de pago. Alquiler desde $2.00. «La Predilecta», San Rafael y Oquendo, al lado del bar.

$55.00 VENDE FAMILIA PARTICU- lar piano moderno en flamantes condiciones, regias voces, teclado de marfil blanco, Santa Emilia 158, casi frente al parque de Santos Suárez.

SE VENDE UN PIANO EN $80.00; un juego de comedor $30.00; una máquina de comer $10.00; 2 escaparates $10.00; un chiffonier y una coqueta $5.00; y varias lámparas y otros objetos en $5.00. Calle 16 número 306, entre 19 y 21. Se pueden ver de 2 a 6 p. m.

$68.0 PRECIOSO PIANO VERTICAL moderno con muy poco uso de marca garantizada, con su banqueta, está completamente nuevo. Véalo todas horas Milagros 362 entre Porvenir y Octava. Víbora.

REGALO A PRIMERA OFERTA RA- zonable, mi piano casi nuevo y pequeñito teclado blanquísimo, tres pedales con sordina, cuerdas cruzadas Verlo es comprarlo. Manrique 59, entre San Lázaro y Lagunas.

Gran Oportunidad

**Para estud

Dinero-Hipotecas.

65 BONOS Y VALORES

CAJAS RESERVADAS

Las tenemos en nuestras bóvedas construídas con todos los adelantos modernos y las alquilamos para guardar valores de los interesados. En esta oficina daremos todos los detalles que se deseen.

N. GELATS Y COMPAÑIA
105 Aguiar 108 Esq. a Amargura

COMPRO BONOS Y ACCIONES CENtro Gallego y Bancos Gallego y Asturiano, Compañía Cubana Electricidad. Inversiones e inmuebles. Pignoramos. Compro y vendo bonos y acciones de todas Compañías cotizables y no en la Bolsa, Manuel Piñol, Obrapía 116

PARA LAS DAMAS

67 PELUQUEROS

PACO EX-PELUQUERO DE «LLOrens» sirve a domicilio Permanentes Croquinol sin corriente hecho en su casa, cómodo, sin peligro. Para niñas y aprensivas a la máquina Telf. U-5420

AVELINO LECOUR, PELUQUERO A domicilio, melenas 30 cts.; peinados artísticos, 30 cts. corte de pelo caballeros o niños, $25 cts. Permanente desde $1.00. Telf. U-5364 recorte este anuncio, vale un servicio.

68 MASAJISTAS

ELSA BRUNNER Y MARGOT, MAsagistas. Especializadas en el tratamiento para reducir el peso, reformar las líneas, trastornos circulatorios, fracturas, dislocaciones, reumatismo, etc. Estudio anexo a consulta médico Hay elevador. Rayo 2, apartamento 10: A-4459.

70 INTERES PARA LAS DAMAS

SEÑORA!: NI BOTE NI REGALE SU sombrero, sin que lo vea Celestina. Por centavos hago un modelo última moda. Se tiñe, limpia y plancha 30 centavos. Celestina, San Rafael 355, casi esquina a San Nicolás, a una cuadra Ten Cent.

LA MANICURE EN SU HOGAR. NO espere turnos. Evítese molestias. Llame a Mary, ella le atenderá inmediatamente. Telf. A 4163. Arreglos, uñas, cejas, etc

CANAS AUMENTAN EDAD. —USE Brillantina «Gema», desaparecerán sin teñirlas; muestra: 2 centavos sellos. D. Faget, apartado 2275 de venta Sarrá, Johnson, Taquechel, Fin de Siglo etc.

CORTE MODERNO NACIONAL
«SISTEMA MENDEZ»
Oficial y reconocido como el más moderno para la enseñanza pública. Cuando Ud. desee hacerse experta profesora en poco tiempo, venga o escríbame, le informaré con gusto. Se garantiza la enseñanza y doy título. «La Central», Campanario 304, esq. a Neptuno. Clases diarias a domicilio y correspondencia. Se cortan y entallan toda clase de prendas. Cursillo para las vacaciones en los que puede aprender a hacerse sus vestidos. Moralidad.

MODISTA
Rosalía Hernández
San Rafael 804, bajos, esq a Oquendo U-3127
SE CORTAN Y ENTALLAN VESTIDOS DESDE $0.60.
Dobladillo de ojo a:
2 Cts. Vara
Forramos hebillas
Plisados de todos tamaños, bordados, festones y ojetes. Forramos botones.
TENEMOS MENSAJEROS

VELLOS
Extirpación definitiva de los vellos de la cara, muslos, piernas, etc. Tratamiento garantizado. Seis años de éxitos en Cuba. Sra. Alexander, calle Tercera número 405 entre Dos y Cuatro. Vedado.

¡FUERA CANAS! OBTENGA HERMO so color negro, castaño, o rubio, usando tintura «La Favorita». Teñido de cabello $3.00. Estuche $1.00. De venta en todas las farmacias. Depósito: Virtudes 206. Casa «Pilar» Telf. M-9392.

EXTIRPACION
Radical del vello y tratamientos faciales por el ultra-moderno y científico método de Vacío-térmico. Turno a horas fijas. Sra. Sánchez, San Nicolás 168 altos, Telf. A-7487.

ENSEÑANZAS

75 PROFESORAS - PROFESORES

PROFESORAS GRADUADAS CON experiencia en inglés, español, taquigrafía Pitman Comercio e ingresos escuelas superiores. Referencias. F-7083.

APRENDA A HABLAR INGLES EN corto tiempo Profesora competente, método práctico y rápido de conversación. Preparo Instituto teléfono: FO-1360

PROFESORA FRANCESA DA CLAses de francés y de inglés (fonética) y clases de conversación en francés a domicilio. Prepara para los exámenes. Informes: FO-2130. Por la mañana o después de las siete p.m.

ACADEMIA PAZO. CURSOS DE INgreso a las Escuelas de Ingenieros, Normales, Institutos, Comercio. Repasos y preparación de ciencias Matemáticas Físico-Químicas e idiomas. Inglés para alumnos de Institutos, Normales, etc. Clases diurnas y nocturnas Consulado 103 entre Colón y Refugio

GUITARRA,PIANO. PLAN DE LINdas piezas gradnuadas clásicas y populares. También Acompañamientos Estudio «Arteche» Merced y Cuba.

SUSCRIBASE Y ANUNCIESE EN EL «DIARIO DE LA MARINA»

ENSEÑANZAS

75 PROFESORAS - PROFESORES

PROFESOR DE BAILES, DANZON son, fox, blue, pasodoble vals, tango, etc. Aprendizaje rápido. Doy práctica con enseñanza. Seriedad y competencia. Empedrado 60, (456 moderno), piso primero, entre Villegas y Aguacate.

MISS CHRISTIAN TIENE HORA disponible para dar clase o conversación inglés francés. Múltiples referencias cubanas. Línea esquina a 4. F-5960

POR PROFESOR COMPETENTE SE dan repasos de Anatomía descriptiva, Topográfica, y Patología, Histología Fisiología. También Anatoma, Fisiología, Historia Natural, Bachillerato. Referencias: Manrique 620 entre Reina y Salud.

FRANCES SE HACEN TRADUCCIOnes. Se dan clases a domicilio. Dirigirse Barnabé, Cristo 43 esquina a Muralla.

GREGG ACADEMY
(Academia Gregg). Miguel Richardson, director. Manzana de Gómez 514 Teléfono: A-9798. Taquigrafía, Mecanografía, Teneduría y Contabilidad «¿alton» usadas en las principales Universidades y Colegios de los Estados Unidos; Aritmética, Ortografía, Caligrafía, Correspondencia Mercantil, Práctica de Oficina, máquinas de calcular. Cursos especiales: Estenográfico Secretarial Tenedría de Libros y Contabilidad. Curso completo de Comercio. Todas las preparatorias y Bachillerato, Inglés garantiazmos a usted el poder hablar una hora consecutiva en iglés, al terminar la segunda lección de nuestro curso, el cual es a base de conversación estrictamente.

PROFESORA DE INSTRUCCION: clases a domicilio y en su casa, preparación rápida para ingresos en Institutos, Normales, etc. Ortografía y Aritmética práctica. Teléf. A-4328. Trocadero 205, segundo piso.

EMMA BADIA. CONCERTISTA PROfesora, graduada del Juilliard Institute de New ork da clases de piano. Studio: F 501 Vedado. Telf. F-2051

ACADEMIA BRAVO
COLEGIO-ACADEMIA
Ingreso en Ciencias Comerciales, Ingenieros Comercio, Institutos, Normales, Cadetes. Colegio Academia para cursar todos los grados de la Primera Enseñanza. Autorizado para expedir Certificados para ingresar sin examen en Normales, Hogar, Institutos etc. Clases diurnas y nocturnas para ambos sexos. Profesores graduados y especializados. Servicio de Omnibus a domicilio. Cursos especiales para ingreso en las Escuelas de Ingenieros; Cadetes; Aviación; Taquigrafía; Mecanografía; inglés; Correspondencia; Teneduría; Contabilidad; Práctica de Oficinas. Cuota muy módica. Neptuno y Lucena U-2627. Cursos especiales para ingreso en la Escuela de Ciencias Comerciales.

CORTE Y COSTURA. ME COMPROmeto en un mes a enseñar confeccionar toda prenda de vestir por el más rápido sistema, clases individuales solamente. San Rafael 462, altos, Campanario y Lealtad. Srta. García.

HAVANA BUSINESS ACADEMY
Profesores y sistemas procedentes de los mejores Business Schools de los Estados Unidos. Elevados standards de enseñanza comercial en inglés y español. Todos los graduados en nuestro curso secretarial han encontrado empleo bien remunerado. Taquigrafías Pitman y Gregg. Omnibus Línea 357. F-3043 y Neptuno esquina a Amistad A-6033.

INGLES - FRANCES. CLASES INdividuales. Instructor graduado escuelas estadounidenses y francesas, con más de 15 años residencia y práctica en ambos países. Enseñanza práctica y rápida. Teléfono M-1303.

SISTEMA ALEMANY
(MODERNO) CORTE Y COSTURA
Instituto Central: San José 257 entre Aguila y Galiano. Autora y directora: Matilde Alemany. Reconocido como el mejor. Adoptado en Escuelas Públicas y Privadas. Ebite el uso de plantillas. Vendemos métodos y titulamos. Confeccione sus vestidos.

INGLES, TAQUIGRAFIA, (INGLEsa y española) Teneduría, Cálculos Mercantiles, Aritmética, Algebra, Caligrafía, Mecanografía y Ortografía; 6 pesos mensuales a domicilio, por el Profesor Francisco Heitzman, Estrella 166, altos. Telf. A5-1822

INGLES
Innecesario ir al Norte para aprenderle. Con nuestro curso intensivo y clase laboratorio los alumnos adquieren en tres meses conocimientos correspondientes a un año escolar (standards americanos) según demostrado por nuestro sistema de mediciones educaciones. Más de 30 cursos, diurnos y nocturnos. Profesorado americano. Curso intensivo cinco pesos mensuales (dos horas diarias. Curso económico tres pesos. 1 hora diaria) Havana Business Academy, Linea 257, F-3043 y Neptuno esquina Amistad A-6033.

INGLES
Profesora inglesa da clases a domicilio en su casa. Informes por el teléfono F-5136.

POFESOR PARTICULAR DESEA dar clases en idioma Italiano y Alemán. Informes en Manrique 6. Apartado 21, de 6 a 7 p. m.

GARANTIZO USTED HABLARA INglés pronto. Clases individuales. Gramática lectura, dictado comercial, especialidad para sostener conversación. Prepara para viajes y exámenes. Competente profesora americana. Campanario 454, altos.

PROFESORA DE INSTRUCCION. Prepara para exámenes. Taquigrafía Mecanografía. Inglés. Clases a domicilio y en su casa. C. 402 esq. 17 Telf. F-2651.

ESTUDIE POR CORREO
La academia «Rabiña», en Neptuno 414, esq. a Manrique, altos M-7849, tiene organizado clases por correspondencia desde hace años habiendo prestado gran beneficio a aquéllos que tienen deseo de prosperar. Estudie las asignaturas siguientes: Taquigrafía; Mecanografía; Teneduría; Cálculos Mercantiles; Gramática; Ortografía; Procurador; Química industrial. Inglés; Francés etc. informes: Academia «Rabiña». Neptuno, 414 esquina a Manrique. Telf. M-7849.

ENSEÑANZAS

75 PROFESORAS - PROFESORES

ESCUELA DE BAILE
Exclusivamente bailes de salón. Scu Fox, Tango etc. Se garantiza la enseñanza. Ismael Servelló, Cárdenas Nro. 51, segundo piso

INGLES RAPIDO PROFESOR INglés (Londres) enseña correctamente a precios módicos. También prepara para exámenes Instituto Alfred Nanson. Llame teléfono A-6127 Lunes, miércoles y viernes 6.30 8 p.m.

THE NEW WAY. NUEVO CURSO científico de Mecanografía por correspondencia, toda la República. Maravillosos ejercicios gimnásticos. Garantizamos 80-100 palabras minuto, en brevísimo tiempo. Maestría completa. Diríjase Apartado 2047. Habana.

DESEA UD. APRENDER EL INglés: vea a «Miss May», (inglesa de Liverpool) especial para sostener conversaciones. Prepara para viajes. Neptuno 158, en frente al Cine Encanto.

"SAN ELOY"
Colegio y Academia Fundado en 1907. Primera y Segunda Enseñanza; Preparatoria, Bachillerato; Comercio, Idiomas. Cultura Física. Cursos preparatorios especiales. Admitimos pupilos y medios pupilos y externos. Quinta Menocal, Samá 31. Marianao. Telf. FO-7462 Pida Prospectos.

ESTUDIOS. BAILES MODERNOS
Tomasín. Positivamente enseño con práctica son; Pasodoble; Vals; Blues; Fox; Tangos; Clases tocos los días de 9 a.m. a 11 p.m. Clases a domicilio. San Nicolás 1008 (moderno) entre Gloria y Misión, 2 cuadras de Monte.

76 COLEGIOS

PUPILOS DESDE 6 PESOS
Ambos sexos todos los grados Alimentación abundante y nutritiva. Vigilancia y moralidad. Inglés diario. Estudios comerciales. Corte y Costuira. Compostela 706 «Colegio Cuba»

INGLES. PROFESOR AMERICANO con títulos de dos Universidades, Ex-Catedrático Instituto Militar, precios de Verano. Duncan Thomas, San Rafael 37 (antiguo) altos, M-2645. departamento 2.

COLEGIO
Santa Teresa
INGRESO AL BACHILLERATO
Enseñanza en inglés y español. Primer Grado, $3.00. Segundo $4.00. Tercero y Cuarto $5.00. Quinto y Sexto, $6.00. Séptimo y Octavo $7.00. Autorizado para expedir certificados de Octavo Grado para ingresar en Normales, Institutos, Hogar, ets. Taquigrafía, Mecanografía, Ortografía, Inglés, Correspondencia Comercial, Corte y Costura y Labores. Clases de piano. Pida prospecto Calle 23 No. 1.511 entre 24 y 26. Vedado. Teléfono F-5096.

Corte y Costura
ACADEMIA «SANTA TERESA»
Calle 23 No. 1511 (Vedado entre 24 y 26 F-5096. Hágase profesora en tres meses. Desde la primera clase usted podrá cortar sus vestidos por figurín. También clases por correspondencia. Pidan la primera lección, incluyendo 3 centavos para franqueo. Expedimos títulos.

77 ACADEMIAS

OBSEQUIO DE LA ACADEMIA DE COMERCIO
Luis B. Corrales. Establecida en 1889. Enviando $0.15 en sellos recibirán mi Aritmética Mercantil, y por $0.30 más, mi «Ortografía en el Bolsillo», acabada de publicar. Enseñamos Teneduría de Libros, Taquigrafía e Inglés. La Mecanografía $1.00 al mes. Nuestros Títulos los más solicitados. Lealtad 567, entre Salud y Dragones. Telf. A5-1632.

INGLES
Innecesario ir al Norte para aprenderle. Con nuestro curso intensivo y clase laboratorio los alumnos adquieren en tres meses conocimientos correspondientes a un año escolar (standards americanos) según demostrado por nuestro sistema de mediciones educacionales. Más de 30 cursos, diurnos y nocturnos. Profesorado americano. Curso intensivo cinco pesos mensuales (dos hor sadiarias. Curso económico tres pesos. 1 hora diaria) Havana Business Academy, Linea 257, F-3043 y Neptuno esquina Amistad, A-6033.

ACADEMIA RABINA
NEPTUNO No. 414 (ALTOS) ESQUINA A MANRIQUE. INGRESO A LAS ESCUELAS DE COMERCIO
Clases individuales, Francés, Inglés y Teneduría, Taquigrafía «Pitman» y «Gregg», Mecanografía, Correspondencia y Aritmética Comercial. TAMBIEN CLASES POR CORRESPONDENCIA. Ingreso en Escuelas de Ingenieros, Arquitectos, y Comercio. Servicio de ómnibus y de internos. Pida prospectos. Expedimos títulos y proveemos de empleo a nuestros graduados.

ACADEMIA DE IDIOMAS ROBERTS. Malecón 153 Telf. M-2124. ¿Desea usted aprender inglés? Compre el método Roberts. Se recomienda por sí solo. Distinción, Eficiencia, Garantía. Cuarta edición: $2.00.

INTERES GENERAL

Naranjas y limones injertados, aguacates, mangos, con sus frutos ya en producción, se venden a precios sin competencia y de situación. Rio Cristal, Carretera Vento, Kil. 10. Visítenos y se convencerá de nuestra calidad. No compre a vendedores ambulantes, pierde su tiempo y su dinero. Siembre ahora en tiempo de agua. Acuérdese que lo que más vale en Cuba es la tierra. Cultívela. E. Berenguer Carretera Vento. Kilómetro 10. Teléfono I-6023.

INTERES GENERAL

PANTALONES
De fantasía y para el trabajo.
No se acaban nunca.
Bien mojados y confeccionados.
"LOS DEPENDIENTES"
(Máxima garantía)
Fábrica de trajes, camisas y ropa interior
EGIDO 607-609
(FRENTE AL GOBIERNO PROVINCIAL)

PAPEL DE PARED EN MILES DE dibujos preciosos, modernos y de estilo, a todos los precios. Para ver muestrarios: Consolidated Trading Company, Inc., Concordia 421 Telf. M-3811.

BUREAU DE INFORMACIONES
Desea saber algo, CONFIDENCIALMENTE?, en relación con su comercio ,industria, o de interés personal? Necesita hacer alguna gestión o adquirir algún documento expedido por el Estado, la Provincia o el Municipio? Quiere usted que le administre sus bienes con plenas garantías bancarias y comerciales? Llame al teléfono A-8697 o escriba a Luis de la Cuesta y Posada, Obrapa 308, entre Aguiar y Habana Dpto. 1.
Seriedad y Reserva Absoluta

CAFE DE ALTA CALIDAD
Desde 32 centavos libra. Tostadero «El Fénix», Neptuno Nro. 631 y Gervasio servicio diario de mensajeros a todas partes, desde media libra. Telf. U-3104

ALQUILERES

79 HOTELES

HOTEL «MICHALET». RESIDENCIA para familias. Habitaciones con balcón a la calle. Magnífica comida. Mucho fresco. Moralidad. Agua caliente. Matrimonios desde $35.00. Villegas 216, entre Obispo y Obrapía.

SU CASA

Y la de su familia. El lujosísimo hotel Belmont. El más céntrico de la Ciudad, San Rafael e Industria. Con tres excelentes comidas: $45.00 matrimonio. Una persona: $20.00.

HOTEL "ALCAZAR"
Tiene este hotel muy ventiladas habitaciones todas con baño privado, teléfono y elevador a todas horas, sus precios son económicos, haciéndose arreglos especiales por meses a familias estables incluyendo un exquisito servicio de comida. Cárdenas Nro. 209

HOTEL BIARRITZ
Residencial
Prado 519, frente al Capitolio, para matrimonio sin niños exclusivamente. Hermosas y ventiladas habitaciones con baño privado y closets. Lujoso roof garden y cocina moderna. Comida a la carta. Elevador día y noche. Confort y limpieza. Estricta moralidad.

Hotel Roosevelt
AMISTAD Y SAN MIGUEL
$55.00 Matrimonios con tres excelentes comidas mensuales.
Apartamentos para familias, todos con baño privado. Elevadores día y noche.

HOTEL "ANDINO"
San Lázaro 1218, esquina a M. U-2553. Unico en su clase. Moderno, céntrico, amplio, fresco, saludable, frente Universidad. Conviene para los que necesitan vivir cerca de los hospitales Calixto García o Mercedes. Habitaciones con baño privado, balcón, hermosa vista, con tres excelentes comidas: 45 pesos, matrimonio. Una persona desde 28 pesos. Clientela escogida. Pensión completa para huéspedes del interior. Precios sin competencia. Esmerado servicio en mesas separadas.

HOTEL CANADA
Villegas y Tejadillo 3 cuadras del Parque Central departamento independiente con baño privado y teléfono, habitaciones todo servicio comida especial limpieza elevador. Esmerado trato.

REINA NUM. 14
Residencia de lujo. Espléndidas habitaciones con baño privado, agua fría y caliente, garantizando que nunca falta el agua. Muebles nuevos, de lujo, pudiendo traer sus muebles si lo desean. Garantizamos la mejor y más sana comida de La Habana. Precios de situación. Reina 110 moderno, 14 antiguo, entre Galiano y Rayo.

HOTEL Y RESTAURANT «LAS TULLERIAS»
Monserrate 407, Lamparilla y Obrapía. Desea usted comer bien y barato, con esmerada atención, precio reducido y vivir tranquilo y con mucho fresco? Visítenos y quedará encantado. Cerca teatros y tiendas, a una cuadra Parque Central.

ALQUILERES

79 HOTELES

«ALAMAC», EL HOTEL DE RESIdencias más cómodo de la capital, habitaciones modernas, amplias, frescas y escrupuloso servicio. Alimentación insuperable precios módicos. Galiano y Neptuno. A-8002.

HOTEL COLONIAL
SAN MIGUEL 254
Esquina a Galiano. Habitaciones y apartamentos con baño privado y muebles modernos. Magnífico comedor con carta. Elevador día y noche. Precios especiales para huéspedes por mensualidades. Confort y moralidad. Teléfono A-6958.

HOTEL REGINA
Industria 410 frente al Capitolio, M-5955. Deseamos hacer saber a todos que debido a la situación actual, de reajuste, ofrecemos un servicio nuevo de hotel a unos precios inigualables. Una persona con comida, desde $43.00. Dos personas con comida, desde $66.00. Excelente comida. Absoluta moralidad. Lujo y limpieza.

THE SAVOY
F y Quince. Vedado
Telf. F-6616
Situado en un lugar alto del Vedado, con fácil y frecuente comunicación con la ciudad y repartos Rodeado de jardines, con 600 metros de hermosos portales. Las habitaciones tiene ventiladición directa teléfono, baño privado, con agua fría y caliente. Precios moderados. incluyendo tres excelentes comidas El servicio en mesas separadas, para cada familia.

HOTEL "VEDADO"
CALLE 19 ESQUINA A M
Residencia excelente, que reúne excepcionales condiciones para vivir con toda comodidad. Frecuente, y fácil comunicación con la ciudad y repartos. Esmerado servicio, comida criolla, española y americana. Telf. F-6631.

HOTEL «VANDERBILT»
Neptuno 1222. Situado en lo mejor de la Loma de la Universidad. lujosas, amplias y confortables habitaciones. baño privado: agua abundante fría y caliente. Atención esmerada Neptuno 1223. Conviene para los que tengan que vivir cerca del Hospital Calixto García.

"TROTCHA"
En lugar más céntrico del Vedado. Amplias y frescas habitaciones con o sin comida, a una cuadra de los baños de mar, tranvías y ómnibus. Calzada y Dos Vedado. Telf. F-2383.

Hotel CORTEZ
MIAMI
Situado en el centro de la Ciudad, frente a la Oficina de Correos, a media cuadra del Consulado cubano, 115 habitaciones con baño. Precio de verano: $1.50 habitación sencilla y $2.00 doble, por día. Precios especiales por semana. Avenida Northeast First y Tercera Avenida.

HOTER «MIRAMAR»
No busque más, le ofrecemos habitaciones y departamentos con o sin baño, con toda asistencia, en la seguridad de que vivirá bien y comerá mejor. Prado 2, esq. Malecón A5-3692.

HOTEL "IDEAL ROOM"
Prado 93B, (Por Pasaje)
¿Desea vivir en casa tranquila, mejor que en su propia casa? Visite esta gran casa, aunque sea por curiosidad. Por dentro, la mejor Si hace poco usted la visitó y no encontró habitación, vuelva a visitarla, hay habitaciones disponibles Visite esta casa y así verá su patio andaluz, de hace poco Se construyó el mejor, sin duda. Precios los más económicos Se exigen referencias de moralidad y pagos

80 CASAS DE HUESPEDES

RESIDENCIA IDEAL
Se alquilan habitaciones con todo servicio. Estricta moralidad. Gran confort y limpieza. Se admiten abonados al comedor. Animas 768, entre Gervasio y Belascoaín. Telf. U-6573.

ESPLENDIDAS HABITACIONES CON baño privado. O-Reilly 215, altos.

MANSION LOREDO
Concordia 418, entre Gervasio y Escobar, cómodos, frescos apartamentos y habitaciones. Precios de situación. Moralidad absoluta. Garage sana y abundante comida. Telf. A-7681.

GALIANO 463, ALTOS, ENTRE SAN José y Barcelona, magnífica habitación con lavabo y baño agua caliente, otra propia una persona comida exquisita. Precios reducidos. Absoluta moralidad. M-8857.

CASA PARA FAMILIAS: PRADO 251, exclusivamente personas estricta moralidad. Habitación con balcón calle, con toda asistencia Comida inmejorable. En azotea habitación para matrimonio u hombres solos

SE ALQUILA UNA HABITACION con baño privado, balcón a la calle, toda asistencia. Residencia Santa Ana. Campanario 222 esquina a Concordia.

CASA DE HUESPEDES «LA GRAN Vía», Zulueta 422. Magnífica comida, habitaciones, lavabo y balcón a la calle, agua abundante, moralidad y precios módicos.

ALQUILERES

80 CASAS DE HUESPEDES

NUEVA RESIDENCIA FAMILIAS
Frescas y limpias habitaciones, excelente comida precios de situación. trato esmerado. En lo más céntrico de la ciudad. Amistad Nro. 356, altos de la Joyería Bahamondo y Co. entre San Martín y Barcelona. Teléfono A-4015 Habana.

GRAN CASA DE HUESPEDES «LA Aplanadora» bonitos apartamentos con su baño privado, grandes habitaciones, mucha moralidad. Comida muy sana y abundante. Telf. A-7605. Belascoaín 603.

CASA DE HUESPEDES. GALIANO 407 (altos) entre San José y San Rafael. Habitaciones y apartamentos amplios, moralidad absoluta. Buena y abundante comida. Precios módicos. Teléfono M-1307, Habana.

CASA HUESPEDES ESPLENDIDA habitación matrimonio, baño anexo, abundante agua. Comida inmejorable, familiar y sana. Estricta moralidad, tranquilidad y orden. $35 matrimonio todo servicio. Amistad 208 casi esquina a Neptuno.

«LA EMPERATRIZ» (NUEVO DUEño) gran casa para familias frente San Rafael y San Miguel se alquilan hermosas habitaciones con lavabo en todos los cuartos, excelente comida. San Miguel 205, altos.

PALACIO «CUETO»
Casa para familias, amplias y frescas habitaciones y apartamentos exteriores. Elevador, agua fría y caliente Excelente comida. Precios de situación. Inquisidor y Muralla. Teléfonos M-2674 y M-2374

GALIANO No. 404 ALTOS. ALQUILO Apartamento de 3 habitaciones, baño y terraza con comida; otro de 2 habitaciones y baño y balcón y dos habitaciones, una propia para persona sola.

RESIDENCIA FAMILIAR «LA REPUblica», Aguila 559 esq. Barcelona, altos. Resuelva su problema La nueva dueña ofrece magníficas habitaciones todas con lavabos y esmerada comida. Precio económico. Espléndida sala de recibo. A-6639.

CASA DE HUESPEDES: TURIS. Manrique 611, entre Reina y Salud Telf. A-6388 Hermosas habitaciones, vista calle einteriores. Matrimonio: $35.00 Individuales: $20.00. Abonados al comedor: $13.00

LA MATANCERA. CASA HUESPEdes, la más céntrica de la Habana. absoluta moralidad, mucha agua fría y caliente, mucho fresco, mucha y buena comida y precios muy reducidos. Reina 219, esquina a Manrique. Telf. A-0238.

«CAMPOMIR», EMPEDRADO 517 CAsi esquina Monserrate. Dos cuadras del Parque Central. Recién reconstruído. Nuevo dueño. Apartamentos amplios, fresquísimos, claros, balcón, baño, lavamanos. Amueblados o sin amueblar. Con o sin comida tranvías y ómnibus por la esquina. Precios económicos. M-3274.

CASA DE HUESPEDES «LA ISLA». Monte 213, por Factoría. Evclusivamente personas moralidad, habitaciones balcón. Edificio moderno. Comida a la carta. Matrimonio desde $42 Telf A-9210

TELMA RESIDENCIAL
Villegas 465 (entre Muralla y Sol) Inmejorable residencia veraniega. Fresca como pocas. Todo servicio dos personas con comida a la carta desde $43.00. Agua fría y caliente A-9985.

81 CASAS DE COMIDAS

CASA COMIDAS PRADO 67 ALTOS, servimos comida a domicilio, buena abundante, no importa distancia 1 persona 40 cts.; 2, 50, 3, 75, 4, $1.00. Habitaciones vista al Prado con todo servicio, buena comida. Telf A-4026

SERVIMOS COMIDA A DOMICILIO, una persona, 40 cts y dos: 60 cts. Artículos de primera calidad, hora fija. Suárez Nro 12 café Ten Cent. Hablen con el cocinero.

CONSULADO EN CASA PARTICUlar, desea familia formal para mandarle comida: tamal, croquetal, bacalao a la vizcaína, papas rellenas mariscos. Esmerada limpieza y hora fija. Telf. M-3376

COMA GRATIS. 8 PLATOS ABUNdantes y bien sazonados y postre domingo, 30 cts. No importa distancia. Convénzase hoy mismo. Llame al teléfono U-2901 y le mandaremos su cantina.

NO IMPORTA LA DISTANCIA QUEremos clientes. Por 30 cts. le mandamos 4 platos abundantes y bien sazonados. Llame enseguida por el teléfono U-2901 y le mandaremos su cantina para que se convenza.

82 APARTAMENTOS

EN LA VIBORA, HERMOSA CASA de apartamentos y habitaciones. Se alquilan con o sin comida, balcones, frente a Ave. de Acosta No. 10 y Calzada de 10 de Octubre. Telf. 1-4587, 1-6279.

SE ALQUILA SAN JOSE ESQUINA San Nicolás, apartamento moderno, a dos cuadras de Galiano. Sala, cuarto, lavabo en colores, cocina todo moderno, llave en el café, informan: 1-6784

AMISTAD 310
entre San Rafael y San José, se alquilan departamentos y habitaciones con y sin baño. Informes en la misma y A-9934. Sr. Ríos.

MAGNIFICOS APARTAMENTOS SAla, comedor, tres cuartos baño intercalado, servicio criados, muy frescos. Hospital 661, entre Salud y J. Peregrino. Informan la misma. Telf. F-5569.

ALQUILO HERMOSO APARTAMENto Estrella 368, entre Escobar y Lealtad. Sala comedor, 2 4, baño intercalado en colores, cocina, agua caliente: decorada, jambeada. Informan en la misma.

VEDADO. L No. 272, ESQUINA A 15. Edificio nuevo. Próximo a desocuparse. Apartamento alto (esquina de fraile. Ideal para el verano). Sala, comedor, dos amplias habitaciones, baño intercalado, en colores último modelo, cocina moderna, garage. Puede verse de 2 a 6 de la tarde. Dirijase al Encargado.

SE ALQUILA APARTAMENTO CAlle Balear 15 carretera San Miguel del Padrón. Luyanó. Tiene 2 habitaciones, cocina servicio, lavadero. Precio $9.00. Exígense referencias. Informes la misma Telf. M-9740

EDIFICIO «ARBOS», OQUENDO 308, entre San Rafael y San Miguel. Alquilo apartamentos frescos e independientes. Informa en la misma.

ALQUILERES

82 APARTAMENTOS

EDIFICIO HEROS, BELASCOAIN
358 entre San Rafael y San José. se alquilan espléndidos apartamentos con todas las comodidades, baños de lujo y servicio de criados; precio de situación, en la misma informan de 3 a 5 p.m.

EDIFICIO URSULINAS
EGIDO ESQUINA A SOL
Casa de apartamentos modernos, propios para matrimonios o reducida familia, con servicios sanitarios completos; luz, agua caliente y fría; situados en lo más céntrico de la ciudad, con espléndidas vías de comunicaciones para toda la capital o interior de la República.
INFORMES EN EL MISMO
PRECIOS MODICOS
Apartamento bajo, No. 1

EDIFICIO «AGUIAR» INDUSTRIA 166 Amplios apartamentos de 2 habitaciones y baño completo, luz, teléfono, agua caliente y ascensor. Solo personas de moralidad.

EDIFICIOR «ARCOS». SE ALQUIlon dos apartamentos al frente, uno grande y otro pequeño y dos al fondo. Informa el conserje del mismo: F entre 19 y 21, Vedado.

APARTAMENTOS BUENOS, ECONOmicos, con o sin muebles casa de orden, agua siempre, fría y caliente, teléfono y otras comodidades. O-Reilly 209

APARTAMENTOS MODERNOS VENtilados, agua abundante, dos habitaciones, baño completo, cocina, calentador gas. «Edificio Fraternidad», Monte 305 lado Ten Cent, matrimonio sin niños $28.00

MATRIMONIO HONORABLE CEDE en su residencia cerca Universidad, lujoso apartamento con baño intercalado toda asistencia a matrimonio o señoritas estudiantes; se cambian referencias Informan Telf. U-1349

HOTEL DE APARTAMENTOS
8 y 19
1, 2, 3 4 cuartos, cocina; frigidaire
GARAGE, RESTAURANT
Grandes reservas de agua. F-3131

EDIFICIO «ARBOS» OQUENDO 308 entre San Rafael y San Miguel. Alquilo apartamentos frescos e independientes. Informa en la misma.

OFICINAS

DEPARTAMENTOS PARA OFICINAS
En Muralla 474, antes 98, esquina a Bernaza se alquilan oficinas a 9 y 10 pesos. Informes, elevador, y Telf. A-9934. Sr. Rois.

AVISO A LOS PROFESIONALES EN la calle San Miguel 462, entre Lealtad y Escobar se alquilan regias habitaciones para consultorio, con todo servicio casa elegante.

83 DEPARTAMENTOS

SE ALQUILAN EN CASA DE TODO orden buenos departamentos y habitaciones con todo lo necesario, muy económicas. Vista calle. O-Reilly 209, entre San Ignacio y Cuba.

84 HABITACIONES

CASA FAMILIA PARTICULAR ACA bada de fabricar, lugar céntrico, se alquila para Mayo 1o. dos habitaciones a matrimonios sin niños u hombres solos con o sin comida, baño agua caliente. Informan Telf. A-9089.

ALQUILO SOLAMENTE A MAYOres amplia habitación lujosa. Referencias. Absoluto silencio. No cartel puerta. Agua fría, caliente, muebles asistencia o no. Teléfono. Manrique 566, altos, entre Salud Dragones. Cerca Galiano y Reina.

AMPLIA HABITACION CON AGUA corriente propia para matrimonio con o sin comida. Lealtad 212 altos, entre Concordia y Virtudes.

VEDADO. FAMILIA HONORABLE Cede en la calle 13 No. 961, esquina a 10 una hermosa habitación con su portal, amueblada y baño privado.

2 HABITACIONES, COCINA Y COmedor se alquilan juntas o separadas, muy baratas. En Bernaza 216, 1er. piso, entre Teniente Rey y Muralla.

CASA DE FAMILIA. SE ALQUILA habitación fresca y ventilada, con todo servicio a una cuadra de tranvías y ómnibus. Calle K 361, casi esquina a 21. Vedado. Telf. F-2357.

CERCA DEL PARQUE EN CASA DE familia, se alquila una habitación a hombre solo. San Juan de Dios 211, 2o. piso alto, favor no molestar en el primer piso.

VILLEGAS 253, ALTOS, CASI ESQ Obrapía alquilo habitación amueblada y agua corriente, a hombre solo, casa particular, estricta moralidad.

SE ALQUILA AMPLIA HABITACION con balcón y teléfono a persona sola o matrimonio sin niños, casa de moralidad. único inquilino Marqués González 203 altos esquina a Neptuno

OFICIOS 258, CASA FAMILIA HOnorable, se alquila una habitación con muebles y sin muebles, con comida o sin comida, agua caliente y teléfono. A 8022.

ALQUILO HABITACION CON VISTA a la calle, a hombre solo o matrimonio sin niños, con comida. Aguila 505, primer piso, casi esq. San José.

1 O 2 MAGNIFICAS HABITACIONES frente Colegio Belén, baño completo anexo único inquilino no caballeros. Agua caliente, entrada independiente, todo nuevo. FO 3316

FAMILIA RESPETABLE ALQUILA espléndida y fresca habitación para persona sola con todo servicio, a la entrada del Vedado F-7286

SE ALQUILA UNA HABITACION con balcón a la calle. Galiano 108, esquina a Lagunas 2o piso.

RESIDENCIA VEDADO ALQUILO una habitación con todo servicio para matrimonio o dos personas jóvenes. 17 Nro. 853 altos F-7016

SE ALQUILA UNA HABITACION A hombre solo. Se piden y dan referencias Compostela Nro. 366 3er piso. (No molesten en otros pisos).

ALQUILERES

84 HABITACIONES

ALQUILO HABITACION MODERNA, vista calle clara, fresca, magnífico baño. A señor, señora matrimonios, profesionales decentes. Galiano 426, esquina Concordia, primer piso, entrada Concordia frente iglesia.

PRADO 111 ALTOS, REFUGIO GEnios hermosa habitación fresca lavabo pie agua abundante, agua caliente teléfono, muebles si desean, hay otra preciosa, vista a la calle, estricta moralidad.

SE ALQUILAN FRESCAS HABITAciones con todo servicio a personas de extricta moralidad Telf. A-8429. Amistad Nro. 168 entre Neptuno y Concordia.

CASA FAMILIA GLORIA 362 ALTOS entre Suárez y Revillagigedo alquila 2 habitaci

ALQUILERES

HABITACIONES

SIDENCIA FAMILIAR. CONSUlado 64, ambos pisos, habitacio- y apartamentos con todo servi- Refrigeración, teléfono, agua ca- Personas decentes y estables.

ITACIONES Y APARTAMENTOS Compostela 457, entre Amargu- Teniente Rey. Se alquilan có- y ventiladas habitaciones y mentos. Informan en la misma, Rodríguez.

QUILA AMPLIA HABITACION baño a matrimonio sin niños personas con todo servicio. Se referencias. Infanta 454 altos San Rafael Telf. U-3987

ITACION AMUEBLADA, AGUA teléfono a matrimonio ca- familia Amistad 172 altos, en- Concordia y Neptuno.

CAMPOAMOR
COMPOSTELA 608 (MODERNO) ENTRE SOL Y LUZ
Habitación con baño privado, desde $15
Habitación con baño privado y comida, desde $30
INFORMES: TELF. A-7350

IFICIO «CUBA» SEIS PISOS. Empedrado No. 42 antiguo. 360 derno, entre Habana y Compos- Se alquilan amplias y ventila- habitaciones, muy baratas, ele- lavabos, luz toda la noche. y moralidad. Telf. M-5113.

NAVES - LOCALES

ALQUILA UNA NAVE PARA COmercio o industria, Amargura No. entre Aguacate y Villegas. Infor- 1er. piso.

QUILAMOS AMPLIO LOCAL metros, dos esquinas fabrica- azotea, Belascoaín y Peñalver. naves en Arbol Seco y Subira- Informan Vinatera Arbol Seco y alver.

PARA BODEGA O FARMACIA quilo esquina de Fraile, terminan- construirlo, en la misma pisos cuartos, sala, comedor, hall, ba- servicio criados, cocina y pa- exterior. Precios de 30. 35.00 00. Informan en la misma.

GRANDES LOCALES CON OFIas se alquilan juntos o separa- doy contrato, bajos Amargura 5, a Oficios.

ALQUILA UN LOCAL CON MAS 400 metros propio para indus- comercio. Calzada de Concha 956 ede ver a cualquier hora. Infor- teléfono X-2664

QUILO AGUILA Y ESTRELLA, local 257 metros en el corazón Habana propio para un gran lecimiento comercial. Informan ras, Bernaza 209 F-5993

AMISTAD 310
San Rafael y San José, se al- nave, más de 600 metros cua- propia para cualquier comer- industria. Aproveche el mejor en el mejor lugar. Llave: al- Telf. A-9934. Sr. Rois.

SANTA CLARA 113
San Ignacio e Inquisidor, se una nave grande, nueva, para tienda. Alquiler $30.00. La en los atos. Informes: Teléfono

TENER QUE ATENDER OTRO negocio, se cede el local de Reina entre Manrique y Campanario existencia o sin ella.

EDIFICIO PROVIDENCIA
Carlos III 614, esq. Oquendo, se al- propio para almacén u oficina local amplísimo, cómodo y venti- precio muy barato. Véalo. In- González. M-9659.

PRÓXIMOS A DESOCUPARSE
Se alquilan parte de los bajos de O'Reilly, 503, apropiados y ya dispuestos para negocio comercial.
Informan al lado y por el teléfono M-7911.

ALQUILA UNA NAVE PROPIA industria, mide 15x14. Zanja Soledad; la llave en la bodega. In- Industria 308.

ALQUILA ESPLENDIDO LO- Belascoaín y Peñalver, mil me- dos esquinas, fabricación azo- gran luz y ventilación. Infor- «La Vinatera», Arbol Seco y alver.

ALQUILA NAVE NUEVA DE 850 metros con altos, entra- dos calles muy clara y venti- Márquez 154, media cuadra de del Cerro y una del para- Informan en la misma.

O LOCAL EN LUGAR CENTRI- propio cualquier giro. Contrato años. Armatostes, vidrieras con toldos, etc todo por $500.00. Fernández Telf. A-8866

HABANA

ALQUILO
moderna de nueva construc- compuesta de sala, comedor, 4 baño intercalado, servicio criados, lavadero y patio. San 806, bajos, entre Sitios y Pe- Informes en la misma.

QUILO $30, PLANTA BAJA ESCO 768, con azotea, tres cuartos, ventilada, agua abundante, cer- Secretarías Justicia y Sa- Informan, Oquendo 208, altos.

QUILO SEGUNDO PISO SAN LA- tres ventanas. Sala, saleta, habitaciones, baño moderno, fres- vista al mar, puede verse doce. Telf. A-6764.

JOVELLAR 104, ESQUINA HOS- se alquila en el tercer piso amento moderno vista calle, con sala, comedor, cocina y ba- completo. Hay elevador.

QUILO ARBOL SECO 57, ENTRE Estrella y Maloja, de construcción Sala saleta, cuatro cuartos, al fondo, baño, cocina, pre- pesos.

LOS III Y LUACES, SE ALQUI- una casa compuesta 3 cuartos, salita, comedor, baño intercala- Informan en los bajos.

OXIMO DESALQUILARSE AL- Antón Recio 213, dos cuadras de te con 3|4, sala, saleta, comedor fondo y dos cuartos, azotea con ser- Puede verse. Informan Monte «La Aurora».

LOJA 571, ALTOS ENTRE MAR- Gonzáles y Oquendo, próximo Belascoaín y Carlos III. Sala reci- tres habitaciones, baño intercala- cocina, cuarto p servicio de cria- Informan FO-3384.

OBAR 615 CASI ESQUINA REI (nueva) gran sala, comedor, 3 todos balcón a la calle, baño cocina hall, agua siem- dos entradas independientes. In- A5-3702 Salud 67 altos.

QUILO PRIMER PISO ESTRE- 55, entre Aguila y Estrella, ca- fresco, amplia, recibidor, sala, habitaciones, baño intercalado, fondo, cocina gas, baño, ser- Abierta 3 a 5. Informes F-5993. Bernaza 209.

ALQUILA LA CASA PRADO No bajos, entre Colón y Refugio. apropiada para comercio. Se pue- a todas horas. Informan Telf.

ALQUILERES

87 HABANA

SAN MIGUEL 1006 ALTOS ENTRE Infanta y San Francisco cuatro habitaciones. Sala, comedor, etc. agua siempre. Calentador hornilla. Baño intercalado y criados. Cerca Universidad, Carmelitas, rodeada carritos, guaguas, $43. Informes misma lechería, carbonería, carnicería o F-7532.

ALQUILO MODERNO SEGUNDO PIso de esquina para corta familia que le guste vivir cómodo, fresco, compuesto de sala, saleta, tres cuartos, baño completo, cocina gas o carbón, agua siempre. Informan el primer piso. Jesús María 353, próximo Egido.

ALQUILO MODERNO PRIMER PISO Monte 710, terraza, sala, saleta, cuatro habitaciones, baño intercalado, comedor fondo agua caliente, cocina, cuarto y servicios de criados independientes y gran patio. Informan Monte 712. Teléfono: M-3216.

ALQUILO SAN JOSE 667, ALTOS, entre Gervasio y Belascoaín, sala, saleta, 3 cuartos, baño, servicio criados. Informan en la misma, de 10 a 12 y 4 a 6.

SAN LAZARO 320, ENTRE SAN NIcolás y Galiano. Agua nunca falta, fría y caliente, solo quedan: Bajos, y 2o. piso, sala, comedor, 2 cuartos, baño lujo, cocina, servicios criados, $43. $47. Encargado allí. Informes: M-2863 y F-3131.

SE ALQUILAN LOS MODERNOS BAjos de Gloria 812, en $23.00. Sala, comedor, 2 cuartos, baño intercalado. Informan. Telf. A-0369. Suárez 65, bajos.

ESTEVEZ 15 A MEDIA CUADRA DE Monte alquílase un bonito segundo piso sala, dos habitaciones, baño intercalado comedor, cocina agua impulsada Abierto de 2 a 5.

ALQUILO FRESCOS ALTOS MARqués González 461, entre Jesús Peregrino y Salud, sala, comedor, tres habitaciones, cocina, servicios, agua motor. Informan San Rafael 158, apartamento 201, altos Granada.

MARINA 105
Bajos, frente al Parque Maceo: Caderna, recibidor, sala, comedor, tres habitaciones, lujoso baño intercalado. Llaves en los mismos de 3 a 6. Informas. Teléfono A-6318. O»Reilly 305.

ALQUILO HABANA 505, ENTRE Lamparilla y Amargura, espléndidos altos, muy frescos y ventilados, pueden verse únicamente de 9 a 12, donde informarán. Dr. M. Pruna Latté.

ALQUILO ESTRELLA 605, ALTOS llave Encargado.

SE ALQUILA TERCER PISO, ANGEles esquina Estrella $37. Otro grande, Belascoaín 970. $55. Informan Mueblería Ruisánchez, Angeles y Estrella. M-2024.

ALQUILO: ESPADA 505, ALTOS, ENtre Valle y San José: sala, comedor, tres habitaciones, baño y cocina. Informan: M-1420.

ALQUILO ALTOS MODERNOS, DE sagüe 201, esq. Franco. Desagüe 05. Sala, recibidor, comedor, tres cuartos, baño, patios, cocina. Agua día, noche. Llave, informes: Desagüe 155, casi esq. Oquendo.

EN FIGURAS 203 SE ALQUILA UN 2o piso con sala, 3 cuartos comedor baño intercalado, cuarto y servicio de criados. Todo moderno.

ALQUILO SITIOS 505 ALTOS TRES cuartos, sala, comedor cocina y baño intercalado. Llave bodega informes M-1916

CHACON 163, BAJOS, MODERNO. Sala, 3 habitaciones. Comedor fondo. Servicio criado. Amplio patio. Muy ventilada. $38.00. Llave No. 159. Informan I-5015.

CARLOS III NUM. 603
esquina Marqués González, lo más alto de la Habana, compuesta de zaguán, recibidor, sala, 6 grandes cuartos con 2 baños, comedor al fondo, a un patio privado, garage para máquinas, con cuarto grande para chofer, con su baño. Informan en la misma y Telf. U-3281; precio 80 pesos.

ACCESORIAS RECION CONSTRUIdas, inodoro, lavamanos ducha, entrada independiente bajos. Amargura Nro 5 esquina a Oficios.

EDIFICIO ALBERTO. REINA 404, casa nueva tercer piso sala, 3 cuartos, baño intercalado, comedor servio criados, siempre agua. Informes horas hábiles U-2173

ALQUILO MODERNO PISO BAJO Animas Nro. 1012 entre Aramburo y Soledad con sala, comedor, 3 habitaciones, baño, cocina. Llaves: Aramburu Nro. 107

SE ALQUILA MANRIQUE 312 AL tos entre San Miguel y Neptuno. Sala, comedor tres cuartos y servicios. Llave bodega esquina San Miguel

SIN ESTRENAR SE ALQUILA SANta Rosa y Castillo, cerca de Monte una planta sala, comedor, tres cuartos baño buena cocina. Véala le convendrá $27 informes F-4393

NUEVA DEL PILAR ESQUINA A Arroyo, muy cómodos y económicas casitas, cerca del Mercado Unico, sala, saleta, dos habitaciones, etc. Informes mismo edificio No. 214 altos.

NEPTUNO 1064, ENTRE ESPADA Y San Francisco. Moderno, segundo piso. Sala, saleta, tres cuartos, baño intercalado, comedor, cocina, cuarto y servicio de criados. Informan Hotel Royal Palm. Telf. A-7277.

SE ALQUILA 1er. PISO BELAScoaín y Peñalver. Se compone de recibidor, sala, 3 habitaciones, comedor, baño intercalado, cuarto y servicio de criados. Telf F-6778

ALQUILO MODERNOS BAJOS DE Condesa 167 entre Lealtad y Escobar: sala, recibidor, dos cuartos, baño intercalado, comedor y cocina al fondo. Llaves al lado en el 169. Telf. U-6444.

SE ALQUILA LA CASA FLORIDA 106 entre Vives y Esperanza compuesta de sala, recibidor, 4 cuartos, comedor al fondo y demás servicios; precio $30. Informes M-1373

ALCANTARILLA Nro 69, BAJOS ES quina Revillagigedo sala, comedor tres habitaciones, baño, cocina y patio. M-6917 puede verse a todas horas.

ESCOBAR Nro 960 BAJOS SE ALQUI la casa de sala, dos cuartos, baño, cocina y patio. Informan en los altos.

SE ALQUILAN
CARLOS III No. 704, ALTOS, CASI esq. a Soledad, piso muy fresco y ventilado, su precio $34.00.

CAMPANARIO 612 Y 614, APARTAmentos de distintos tamaños y precios, pida al encargado se los enseñe.

DIEZ DE OCTUBRE 66-68, APARtamentos para familias cortas, véalos, pregunte al encargado.

FLORES 659, JESUS DEL MONTE. Casa nueva con muchas comodidades, pregúntenos.

NEPTUNO 827, GRAN LOCAL PROpio para un comercio, frente al pasaje Giquel.

Para más Informes:
THE NATIONAL CITY BANK OF NEW YORK
Administración de Bienes
Teléfono A-9897

A PROFESIONAL EN LINDA CASA alquilo sala y habitación para consulta con luz y limpieza $20. Concordia 422, bajos, izquierda, entre Escobar y Gervasio, verse de 1 a 2.30 y de 7 a 9.30.

DOS CUADRAS PARQUE MACEO Y una Marina 27 No. 9, modernos bajos, sala, saleta, comedor al fondo, 3 cuartos, baño intercalado cuarto y servicio criados. $32. Llave: No. 6.

ALQUILA EN $50.00 ALTOS ESPAciosos. Trocadero 205, casi esquina a Industria; dos cuadras Prado. Acabada reedificar estilo colonial. Sala, comedor 3|4, servicios y cuarto de criados. Informan Morro 108. Telf. M-2117

ALQUILERES

87 HABANA

EMPEDRADO NRO. 409
Entre Aguacate y Compostela, bajos, sala, soleta, 4 cuartos, comedor al fondo, servicios de criados, precio: 45 pesos. Su dueña Escobar 62, altos, teléfono U-2885

EN $25.00 SE ALQUILA LA CASA Marqués González 313, o leta C., entre San José y San Rafael, acabada de pintar compuesta de sala, comedor, una habitación grande, 2 patios, baño completo y cocina. Llaves en el puesto de frutas de San José y Marqués González. Informan: Aguiar 305. Telf. A-7830

EN $34.00 SE ALQUILAN LOS MOdernos y lujosos altos de San José 762, entre Lucena y Marqués González, compuestos de sala, recibidor, tres cuartos, saleta de comer al fondo, baño completo, cuarto y servicios de criados. Abundante agua por motor para subirla. Informan: Aguiar 305, altos. Telf. A-7830.

88 VEDADO

SE ALQUILA LUJOSA CASA, CALLE 13 entre 2 y Paseo, Vedado. Cuatro habitaciones, dos baños, garage. Informes M-3754.

CALLE 16 ESQUINA A 19, ALTOS, modernos, con sala, comedor, tres cuartos, baño y cocina, $27. Informa encargado. FO-8219.

SE ALQUILA EN EL VEDADO CASA amueblada con cuatro cuartos tres baños, sala, saleta, comedor cuartos criados y garage. Tiene jardín, fabricación moderna. Informes Teléfonos: FO-4097 y F-3819.

VEDADO. SE ALQUILA PRECIOSA casa moderna, bien situada, 2 baños en colores, garage 5 habitaciones, sala, comedor, gran portal, terraza, jardín, servicio de criados, etc. Calzada esquina a 20. En la misma de 3 a 5 tarde. Teléfono F-4341.

SE ALQUILO LA CASA CALLE 30 número 360, esquina 29, Vedado, compuesta los baños: sala, biblioteca, recibidor, comedor, repostería, cocina y baño; los altos: 4 cuartos, 2 baños completos, garage para 2 máquinas 2 cuartos de criados con servicios. Se puede ver a todas horas. Informan teléfono A-6399.

SE ALQUILAN LOS FRESQUISIMOS altos de la calle 13 entre 14 y 16 Vedado. Pueden verse de 8 a 12 y de 2 a 7 Para más informes llame al: FO-3192

SE ALQUILA CASA F 505 ENTRE 21 y 23, cinco cuartos, 2 baños, sala recibidor, comedor, garages cuartos criados Abierta de 12 a 6. Informes F-6577

LINEA 910, ENTRE 6 Y 8. VEDADO. Recibidor, sala, saleta, hall, comedor, cuatro habitaciones, dos baños, servicios y garage. Llave en la misma de 2 a 5.

PRECIOSO APARTAMENTO 4|4 Y 2 baños. Terraza con vistas a Parque. Todo muy espacioso, gran sala y comedor. Llame al F-3421. Calle 5a. No. 306, Vedado.

NUEVE ESQUINA A 2, ALQUILO casa dos plantas, sótano, sala, recibidor, diez habitaciones, cuatro baños, amplio hall, portal, jardín. Puede verse de 2 a 6 Informes Telf. F-4878

PASEO Nro. 655, ALQUILO CASA con cinco habitaciones, dos baños intercalados, servicio de criados en dos habitaciones, varage para dos máquinas; puede verse a todas horas.

ALQUILO AMPLIOS BAJOS, SALA, antesala, siete cuartos dos baños, otro servicio, comedor, pantry, cocina, cuartos y servicios criados, garage. Baños 52 esquina a 3a Vedado. 100 pesos.

RESIDENCIA FAMILIAR PRADO 266, altos, esquina Animas, apartamentos con todo servicio, agua caliente, para familia numerosa, balcón Prado, baño privado otros para matrimonio y hombres solos. M-1218.

VEDADO ALQUILO HERMOSOS ALtos 17 esquina 12 compuestos sala, comedor cuatro habitaciones, baño y cocina y servicio de criados. Informan café o por el teléfono U-1640

SE ALQUILAN LOS BAJOS DE 19 No. 457, entre E y F, Vedado, con sala, comedor tres cuartos y demás servicios, la llave e informes al lado: conserje Edificio «Arcos».

89 CERRO y PALATINO

$20. ALQUILO CASAS EN SANTO venia números 140 y 136, una cuadra de la Calzada del Cerro, sala, saleta, tres cuartos, baño y demás servicios, en la bodega de patria le informan. También hay casitas a $15.00 en la Calzada del Cerro No. 1755, de sala, dos cuartos y demás servicios, en la misma informan.

EN $15.00 SE ALQUILA LA MODERna casa con sala, saleta, 2|4 y servicios en la calle Washington No. 216, entre Churruca y Primelles. R. las Cañas, la ruta 18 hasta la esquina, la llave al lado el encargado al Telf. M-5287.

90 MARIANAO - REPARTOS

POR ESTRENAR SE ALQUILA CAlle 24 entre 5a y 7a Avenidas. Elegante residencia 2 plantas portal, sala, comedor vestíbulo, recibidor, baño auxiliar, pantry, cocina, servicio y cuarto criados, garage espacioso jardín, 4 hermosas habitaciones de 4 por 4.1|2 metros, closets, precioso baño colores. Informes F-3055

SE ALQUILA EN MIRAMAR, ES espléndida residencia lujosamente amueblada. Portal, hall, living room, comedor, biblioteca, terraza, cuatro cuartos, tres baños, cuartos de criados, garage para cuatro máquinas, radio, vajilla, frigidaire. Informan Telf. M-2880.

CONCEPCION ENTRE GENERAL Lee y Maceo, Quemados de Marianao, portal, sala, 2 cuartos, baño moderno y cocina. Llave al lado. Informes: M-2863 y F-3131.

SE ALQUILAN
Reparto Almendares
CALLE D, ESQUINA A FUENTES
Preciosa casa estilo moderno, sin estenar. Tiene jardín al frente, portal, sala, comedor, pantry, cocina de gran lujo, estilo americano. En el alto 3 amplias habitaciones con lujoso baño intercalado, garage, servicio de chofer, lavadero, cuarto de criados con servicio, garage, jardín, portal y patio y terraza.

CALLE D, ENTRE FUENTES Y 18, AL LADO DE LA ANTERIOR
Preciosa casa estilo moderno, sin estrenar. Tiene jardín, al frente, amplio portal, sala, comedor, pantry y cocina de gran lujo, estilo americano, cuarto de criados con servicio, biblioteca, garage, patio y lavadero. En los altos cuatro amplias habitaciones con lindo y lujoso baño intercalado y terraza; Informes: Teléfono F-3429.

REPARTO KOHLY. CHALET DE 2 plantas moderno, compuesto de jardín, portal, sala, comedor, pantry cocina, servicio de criados con agua caliente, garage, escalera de mármol, 3 cuartos grandes, con closets, baño intercalado y terrazas. Avenida de Alturas No. 14, entre Ave. de la Paz p Central. Dueño: FO-2360.

GENERAL LEE ENTRE CONCEPción y Reina, Quemados de Marianao, chalet, altos y bajos, con terrenos al fondo, 4 cuartos, baño intercalado moderno, agua fría caliente, sala, comedor portal, cocina carbón, pantry, servicios criados, llaves al lado. Informes M-2863, F-3131.

SE ALQUILA CASA ACABADA FAbricar en la Avenida Central, antes llegar al Tanque, en el Reparto Kohly, Alturas. Portal, sala, comedor, 3|4, baño intercalado cocina, pantry, biblioteca en altos, cuarto criados, garage y traspatio. Precio $60.00. Manzana Gómez 264, o calle 29 y 26 No. 955, Vedado.

SE ALQUILA EN $50.00 LA CASA «Villa Loreto», en Infanta y San Jacinto. Reparto Buen Retiro. Marianao. Informan en la misma y en Zulueta 458, altos.

POR EL VERANO ALQUILO CASA nueva amueblada sala, comedor 4 cuartos, baño intercalado, cocina patio jardín, frigidaire, agua abundante. Renta $60 5a Avenida entre 5 y 6 Buenavista Guaguas rutas 28 y 9

ALQUILERES

90 MARIANAO-REPARTOS

SE ALQUILA LA CASA DR. DOMINguez No. 2, próximo a los tranvías eléctricos y a la estación de los Quemados, Marianao, compuesta de 3 cuartos, baño completo y cuarto de criados, la llave al lado. Informan teléfono. A-6399.

ALTURAS BUENAVISTA ALQUIlanse casas frescas independientes grandes apartamentos $12 a 18 pesos. Edificio Campana, loma apeadero Ceiba tranvías Marianao Godínez Nro. 25 entre Línea y Calzada de Columbia.

MIRAMAR, AMUEBLADO
Se alquila en el reparto Miramar, un apartamento alto amueblado con garage propio para matrimonio. Informan calle 8 esquina 3a Avenida. Reparto Miramar.

AMUEBLADO CONFORTABLEMENte se alquila a persona cuidadosa, un chalet en la Avenida de Buen Retiro, Marianao. Garage, telas metálicas y demás comodidades. Precio razonable FO-7318 de 3 a 6 p m.

MARIANAO. — ALQUILO CASA SAmá 16, último precio $25 la llave al fondo. Sala, portal comedor 4 cuartos, baño, cuarto y baño criados. Informan Telf F-2047

91 JESUS DEL MONTE - VIBORA

EN $30.00 DOLORES No. 314, ENtre San Leonardo y Enamorados. Sala, 3 habitaciones, baño intercalado y comedor, servicio para criado. Telf. A-6961.

ESTAMOS EN VERANO! NO PASE calor. Alquilo Gertrudis 178, esquina Cuarta, Víbora. Jardín, sala, comedor, 3 habitaciones, baño intercalado, cocina, patio. $15.00. Informes: Leyte Vidal. M-2222.

AVISO
Si su médico le ordena vivir casa fresca, vea la esquina de San Mariano y Porvenir, dos habitaciones, comedor, sala, cuarto de baño gran portal acera brisa, cocina carbón y gas, agua caliente y fría en abundancia (tan fresca como Sanatorio Esperanza) verla de 2 a 6 p.m. ruta 25 en la puerta.

CHALET ESQUINA MODERNO
muy ventilado, terraza 4 habitaciones, 2 baños, 2 garages, dos cuartos criados, $60. Verla de 3 a 6 F1-7862, O-Farrill y D-Strampes.

SE ALQUILA CASA DE 3 CUARTOS y demás servicios, en Luz 131 próximo a Reyes, lo más alto de la Víbora, agua abundante. Informan en la misma, sótano.

VIBORA ALQUILO AMPLIOS ALtos loma Chaple 16, sala, saleta, 5 cuartos, servicios terraza 20 metros, Calzada muy fresca abundante agua motor $36.00, llaves bajos.

$27. RODRIGUEZ No. 45, ENTRE Calzada y Dolores, portal, sala, recibidor, 3 cuartos, baño, comedor, cocina, patio y traspatio. Verse de 2 a 5. Informes M-6801.

SE ALQUILA LA CASA SITA EN O-Farrill Nro 175 entre Saco y Luz Caballero con portal, sala, baño intercalado comedor, 3 habitaciones y cocina Informan en F-5673 la llave en el sótano

ALQUILO CASA MAYIA RODRIguez 39 y Milagros, jardín, portal, sala, comedor, hall, 3 habitaciones, baño intercalado, cocina, patio garage y servicio de criados. Informan en la misma.

SE ALQUILA UNA CASA RECIEN fabricada, situada Juan Bruno Zapas entre Carmen y Vista Alegre 413, compuesta portal, tres habitaciones, baño intercalado, patio, traspatio, amplio jardín, cuarto y servicio criados. Informan Teléfono M-3234.

ARMAS 977, ENTRE SAN MARIA no y Santa Catalina, Víbora, portal, sala, dos cuartos, comedor, patio, cocina, servicios, alquiler $14.00. Pasaje Vivanco. Informa María, Letra F.

ALQUILO MODERNA CASA MILAgros Nro. 161 Víbora, sala, saleta, 3 cuartos grandes, baño, comedor al fondo, cocina, cuarto y servicio de criados patio y traspatio muy barata. Informan San Anastasio Nro. 618 bajos teléfono X-1805.

ALQUILO AVENIDA 10 DE OCTUbre Nro. 401 (altos) esquina Luyanó, dos casas con sala, comedor tres y cuatro habitaciones, servicios completos. Llaves en los altos. Informes M-3198

CONCEJAL VEIGA 102 ESQUINA A Luís Estévez, jardín, podtal, sala, tres habitaciones, comedor cocina, baño, terraza, sótanos, puede verse a todas horas. M-6917

SANTA CATALINA 203, ENTRE Lawton y Armas, sala, comedor, cinco habitaciones, baño, cocina, patio, servicio criados. Obispo Nro 257, M-6917, puede verse a todas horas.

ARMAS 977, ENTRE SAN FRANcisco y Santa Catalina, portal sala dos cuartos, comedor patio cocina servicios alquiler: $14.00, pasaje Vivanco informa María, letra F.

SE ALQUILAN LOS BAJOS DE LUZ Nro. 3 Loma de Chaple compuestos de portal, sala, saleta, comedor, 4 habitaciones, baño, cuarto y servicio de criados, garage. La llave en los altos Informes Telf. A-6331 y F-7543

$27. RODRIGUEZ No. 45, ENTRE Calzada y Dolores, portal, sala, recibidor, 3 cuartos, baño, comedor, cocina, patio y traspatio. Verse de 2 a 5 Informes M-6801.

92 SANTOS SUAREZ - MENDOZA

SE ALQUILA: CARMEN 457 CASI esquina Juan Delgado, dos plantas, 3|4. Informa Viñas, I-5795. Véala de 1 a 3 p.m.

LUIS ESTEVEZ 564 CASI ESQUINA a Mayía Rodríguez alquilo casa jardín, portal, sala, saleta, 4 cuartos, baño intercalado, comedor garage, despensa, patio y servicio de criados. Informa Sarita I-4341

93 LUYANO

$14.00 CASITA MODERNA, SALA, dos habitaciones, cocina, baño p patio. Rodríguez 463, entre Reforma y Guasabacoa, una cuadra del cine de Fábrica.

EN $22.00 SE ALQUILAN LOS ALtos de Guasabacoa 618, esquina a Herrera, Luyanó, los más frescos y ventilados de Luyanó, modernos y amplios. Informan al lado.

SANTA FELICIA 355 ALTOS, LUyanó moderno, sala, recibidor 3 cuartos, baño intercalado, cocina y cocador. Informes: Gosendi Hno. A-6992 Amistad 361 Llave en la misma.

SE ALQUILA HERMOSA Y MODER na casa en Reforma 669 a 2 cuadras de la Quinta Hijas de Galicia y a una de la Calzada.

98 ALQUILERES VARIOS

SE ALQUILA UNA COCINA GRANde con derecho al comedor, en San Lázaro 54. Hay 7 comensales y se puede dar comida para afuera. Teléfono M-9170.

PLAYA CUBA, SE ALQUILA CAsa de mampostería. Sala, tres cuartos, baño intercalado, buena cocina con su nevera, cuarto de criados, buen portal, buena y abundante agua. La llave en la misma los días festivos. Informan: Cienfuegos 10, Sastrería. Telf. M-3820.

ALQUILO TEMPORADA PLAYA Santa Fe, hermosa casa Real 181, esquina Portal, terraza, sala, tres cuartos, baño completo, comedor, cocina. Verla informan allí dos a seis.

ALQUILO 2 BUENAS CASAS. PLAya de Baracoa. Informes. A-7903.

ALQUILERES

98 ALQUILERES VARIOS

ALQUILO: RANCHO BOYEROS
Espléndido chalet esquina, bajos: jardín, portal, sala, dos cuartos, baños, comedor, cocina. Altos: cuatro cuartos dos baños, garage, dos cuartos criados. Calle J. y O. Informan: M-5090 y F-3053.

SU HOGAR POR MODICO PRECIO en plena Playa. Casa para familias decentes «Miguel Andrés» calle Primera Nro. 66 habitaciones confortables, amuebladas, comidas y servicio. Por días, semanas o meses según le convenga. Informes. Reina No. 202, altos, esquina a San Nicolás

EN LA PLAYA DE COJIMAR
Se alquila la planta principal del edificio villa «Pedralbes» que consta de sala, gran hall, 7 habitaciones, dos baños, comedor, cocina, etc. Es una magnífica residencia que reúne todo el confort deseable, circundada de un hermoso parque con bellísimas palmas y arboleda, con una verja de hierro con la portada frente a la calzada y al mar, donde el aire que allí se disfruta es purísimo, muy recomendable, principalmente para la salud de los niños, tanto en las temporadas de verano, como de invierno. Se alquilan también espléndidos apartamentos con cuarto de baño, etc., a precios muy económicos. Para informes: Joaquín Boada. Telf. F-5956.

SE SOLICITAN

99 SOLICITUD DE ALQUILERES

UNA SEÑORITA EMPLEADA, DE sea alquilar habitación en casa de familia honrada, cerca del parque Villalón. Vedado. Avisar al teléfono F-3273.

SOLICITO CASA MODERNA ACERA sombra Vedado jardín, portal tres cuartos. Escriba señor Tomás cabrera Manzana Gómez 541

SOLICITO CASA DE MAS DE 6 HAbitaciones, de Belascoaín al mar, y también me ofrezco a administrar casa de apartamentos, buena garantía. Contestar Durán. Teléfono U-6720, Zanja y Lealtad.

UNA SEÑORITA EMPLEADA, DEsea alquilar habitación en casa de familia honrada, cerca del parque Villalón. Vedado. Avisar al teléfono F-2373.

DESEO ALQUILAR C A S A CON gran sala o nave con viviendas para industria. En Guanabacoa o Regla, próximo a comunicaciones. Módico alquiler. M-8892.

102 AGENCIAS - COLOCACIONES

AGENCIA DEL VEDADO 12 y 23, F-3141 servimos eficazmente Habana Víbora, con nuestras Sucursales 300 sirvientas diarias, repósteras, cocineros, manejadoras, criadas del país, inglesas, españolas, etc. Visite la más amplia y confortable Agencia de la Habana.

«LA AMERICANA» F-2524 23 407 EN tre J e l para hombres y mujeres del país y extranjeros criadas, criados niñeras, cocineros, cocineras, choferes pinches, camareros, dependientes, fregadores lavanderas, mensajeros, serenos F-2524

LA COMERCIAL M-1149 AGUILA 759 y Monte para hombres y mujeres del país y extranjeros criadas, niñeras, criados, choferes, camareros dependientes cocineros, cocineras, fregadores, pinches, lavanderas, repartidores cantinas, porteros.

AGENCIA ALEMANA-AMERICANA: Colocaciones. Tejadillo 5, altos, teléfono M-2686. Servidumbre para Habana y campo, amos sexos, país y extranjero, todos con referencias investigadas. Abierto los domingos.

AGENCIA BEERS, CUANDO NECEsite Ud. empleados de Oficina o doméstico recuerde la Agencia Beers. Hay una razón! Tenemos 33 años de servicio cumpliendo con garantía y seriedad. Plaza de la Catedral 54. M-2730.

"LA HABANERA" U-1880
Neptuno y Espada, servimos con numeroso personal de hombres y mujeres de confianza, cocineras, criadas, manejadoras, mensajeros, pinches, cocineros, serenos personal por horas. Sirvientes a Clínicas U-1880

LA MATANCERA: A-7740
Servimos para cualquier parte de la Habana y repartos servidumbre de ambos sexos del país y extranjeros con referencias, servicio rápido. Sol 465 entre Egido y Villegas.

AGENCIA LA ORIENTAL U-5388
Tenemos numeroso personal de hombres y mujeres, blancas, de color, extranjeros, del país. Cocineras, criadas, manejadoras mensajeros, choferes, pinches, cocineros, serenos, sirvientes a Clínicas, personal por horas. etc. etc. U-5388

«LA OTILIA» DOMESTIC EMPLOYment Agency, Señora: cuando usted necesite criado, criada, cocinero, cocinera, manejadora, chofer, lavandera, jardinero, mensajero, nurse housekeeper etc. Calle K No 361 entre 19 y 21 Telf. F-4806.

103 CRIADAS - CRIADOS

SOLICITO CRIADA DE MANOS QUE sepa y quiera trabajar. Dormir acomodo. Sueldo 15 pesos. Calle 19 Núm. 908, entre 6 y 8 Vedado.

SOLICITO MUCHACHA PARA ATENder y cuidar a una señora de edad, con referencias. Sueldo 20 pesos. Calle 19 No. 908, entre 6 y 8, Vedado.

SE SOLICITA ESPAÑOLA MEDIAna edad para asistir una sola persona. Se exigen referencias. Sueldo diez pesos. Compromiso 318, altos, segundo piso izquierda, entre Rosa Enríquez y Benavides. Luyanó. De 2 a 5 p.m.

SE SOLICITA CRIADA DE CUARTOS ha de ser española, que sea formal y tener referencias. Es inútil presentarse si no reune estas condiciones de 28 a 30 años, saber lavar y planchar. Dirección: San Rafael 470, altos, entre Lealtad y Campanario.

SE OFRECE UNA JOVEN ESPAÑOla para comedor, tiene referencias. Informan en Merced y Damas, bodega. Teléfono M-9644.

SE OFRECE UNA JOVEN ESPAñola para comedor, tiene referencias informan en Merced y Damas, bodega Telf. M-9644

105 MANEJADORAS

SOLICITO MANEJADORA BLANCA de 15 a 20 años, para niño de 1 año, para el campo. Sueldo $10.00. Informan Telf. I-5396.

SE SOLICITA UNA MANEJADORA para un niño de 3 años, en Arbol Seco 53 entre Estrella y Maloja.

114 AGENTES - VENDEDORES

SE SOLICITA UN VENDEDOR CON experiencia en el ramo de Litografía, no mayor de 45 años y preferiblemente que hable inglés. Conteste con detalles a «Offset».

ROMELAK Y RUBIAVOL, BRILLANtinas vegetales perfumadas. Solicito agentes. Por $0.40 doy muestras valor $0.85. Magnífica comisión y garantía de su inversión. Laboratorios H. Plasencia. Ave. Menocal 414, Habana, esq. a S. Rafael. De 9 a 12 a.m.

115 OFICINISTAS

SE OFRECE UN CHAUFFEUR ESpañol, de mediana edad, tiene buenas referencias de las casas que ha trabajado. Teléfono F-6800.

116 SOCIOS

INVENTOR, SOLICITA SOCIO PARA explotar invento de «Cámara Portátil para baños de vapor». También está dispuesto a negociar el invento. Ave. Menocal 704.

117 SOLICITUDES VARIAS

SOLICITO ABOGADO, PROCURADOR y Agente Comercial que desee representar, en el Interior, «Oficina de Asuntos Jurídicos y Mercantiles». A. Fernández Montané, Prado 103, altos, Habana.

SE SOLICITAN

117 SOLICITUDES VARIAS

BORDADORAS EN MAQUINA SIN ger se solicitan. Traigan muestras. Sra. Evangelina Villamisar. Aguila 361, 3er. piso, altos Almacenes Inclán.

FACILITAMOS TRABAJO EN CASA, Habana e interior, buena remuneración. Escribir inmediatamente a Partida Publishing Co. Apartado 843 México D. F.

SE OFRECEN

118 CRIADAS-CRIADOS

SE DESEA COLOCAR UNA JOVEN del campo en casa de moralidad, tiene 18 años de edad, para criada de mano o manejadora, entiende algo de cocina. Menos de 10 pesos no molestes. M-1398.

JOVEN ESPAÑOL, CRIADO, SIRVE a la rusa, hace coteles y plancha ropa de caballero. Referencias inmejorables. Informan M-2686.

SE DESEA COLOCAR UNA JOVEN española para criada de mano. Sabe servir a la rusa y no le importa ir a las playas o finca. Plancha ropa fina. Referencias.

ABRIL 30 DE 1939 — DIARIO DE LA MARINA — EJEMPLAR: 5 CENTAVOS

DESDE WASHINGTON

Contra una falsa imputación a Cuba

Especial para el DIARIO DE LA MARINA

Los adversarios de concesiones mercantiles a Cuba, particularmente en lo que al azúcar se refiere, han esgrimido como un arma para impresionar a la opinión pública la falsa imputación de que Cuba se aprovechó de las circunstancias extraordinarias creadas por la Guerra Mundial, para imponerle al pueblo de los Estados Unidos un precio exhorbitante por el azúcar. A ese efecto, citan el altísimo precio de 22 centavos por libra a que llegó a cotizarse el azúcar de Cuba en Nueva York, en Mayo de 1920.

Como recientemente, en la información pública celebrada a principios de Enero de este año con motivo de las negociaciones para el convenio comercial adicional y de las discusiones provocadas por la malhadada «Ley Ellender», se ha vuelto a sacar a relucir el argumento, me ha parecido conveniente recordar brevemente los hechos relativos a la falsa imputación de referencia. Helos aquí:

En Marzo de 1917, antes de entrar los Estados Unidos en la Guerra Mundial, el precio promedio del azúcar crudo, 96o. de Cuba en Nueva York fué de 5.58 centavos libra. En Abril, mes en que los Estados Unidos declararon la guerra a los Poderes Centrales, el precio promedio del mes fué 5.10 centavos; en Mayo, 5.06; en Junio y Julio, 5.02. El precio promedio del año fué 5.34 centavos libra.

Aprobada por el Congreso de los Estados Unidos la Food Control Act que entró en vigor en Agosto 10, 1917 se abrieron negociaciones con Cuba para la compra de toda la zafra cubana, llegándose a un acuerdo que se firmó en Diciembre 24, 1917. Por dicho acuerdo, Cuba se obligó a vender toda su zafra a los Aliados, un tercio para exportarlo a Europa y dos tercios a los Estados Unidos. El precio que se convino fué 4.60 centavos libra, libre a bordo en los puertos de la costa norte de Cuba. El precio vino a resultar 4.98 centavos libra, costo y flete en Nueva York.

Comparado el precio anual en 1917, de 5.34 centavos libra, costo y flete en Nueva York, con el precio a que Cuba vendió toda su zafra de 1918 a los Estados Unidos 4.98 centavos libra, costo y flete en Nueva York, se aprecia que Cuba aceptó un precio más bajo e hizo una importante concesión, la cual libró al consumidor americano de pagar muchos millones de pesos.

Esta concesión era tanto más importante cuanto que había una escasez mundial de azúcar, y «era claro, sin embargo, que cualquier aumento importante de la producción azucarera en cualquiera fuente, excepto Cuba, estaba fuera de discusión, por consideraciones de orden agrícola y económico. Grandes aumentos en el precio relativamente se hubieran requerido para ejercer una influencia, que siempre hubiera sido muy pequeña, en la producción de Puerto Rico, Hawaii, Luisiana y la industria remolachera doméstica, mientras que en Cuba podían esperarse grandes aumentos en la producción con un casi insignificante aumento en el precio».

Resuelto el problema del abasto de azúcar para 1918, a virtud de haber acordado Cuba la venta de toda su zafra a los Estados Unidos a un precio módico, la «Administración de Alimentos» presidida por Mr. Hoover trató de buscarle solución para la zafra de 1918-1919, en la cual la escasez de azúcar era mayor y el precio, por consiguiente, tenía que ser más alto.

La situación era ésta: (a) La industria remolachera doméstica, que suplía el 15.97% del consumo, requería un precio no menor de 9.00 centavos por libra, de refino para mantener la producción; (b) la industria cañera doméstica de Luisiana, que suplía el 6.27% requería un precio básico para el refino no menor de 10.00 centavos por libra; (c) la industria azucarera de Hawaii, que suplía el 13.66% del consumo, requería un precio de 9.00 centavos por libra; (d) los refinadores exigían un aumento de 16 centavos por cada 100 libras en el margen de la refinación; y (e) Cuba, que normalmente suplía el 49.8% del consumo americano, requería un precio básico de 5.60 centavos por libra, libre a bordo.

El crudo de Cuba cubiertos todos los gastos de transporte y refinación, venía a alcanzar un precio de 8.54 centavos la libra de refino, precio que era 28 centavos más bajo, por cada 100 libras, del mínimo requerido por la industria remolachera doméstica.

Entonces se estaba frente a esta dificultad: Si se fijaba como precio general del refino el de 8.54 c. que correspondía al refino eleborado con los crudos de Cuba, dicho precio resultaba inferior a los requerimientos de la industria doméstica. Si se fijaba como precio general el requerido por la industria doméstica, Cuba iba a recibir un precio superior al que la misma Cuba había pedido. La Administración de Alimentos resolvió el asunto en la forma siguiente:

(1) Celebró un contrato con Cuba adquiriendo toda la zafra cubana al precio de 5.50 centavos libra libre a bordo en los puertos cubanos, lo cual equivalía a un precio del refino de 7.05 centavos libra.

(2) Fijó después un precio general al refino, de 8.82 centavos por libra. Asignó a los refinadores un margen de refinación de 1.54 centavos por libra y los obligó a pagarle los crudos a la Administración de Alimentos a 7.28 centavos por libra. Los crudos de Cuba le costaban a la Administración 5.50 c. por libra en los puertos cubanos, más 1.45 c. por libra de flete, seguro y arancel, o sea 6.95 c. por libra en total. Vendidos esos crudos cubanos a los refinadores a $7.28 cada cien libras, la Administración de Alimentos obtuvo una ganancia de $0.33 por cada cien libras de crudos cubanos. El importe de dicha ganancia ingresó en el Tesoro americano.

Como puede apreciarse, Cuba vendió a los Estados Unidos toda la zafra de 1919 a un precio inferior en 33 puntos por libra al que la Administración de Alimentos pagó por el azúcar de producción doméstica, tanto de caña como de remolacha. Lo que ocurrió a partir de 1919, terminada ya la guerra, irá en una crónica próxima.

Diplomaticus.

Abril 26, 1939.

LA OPINION GENERAL EN ALEMANIA ES QUE EL FUEHRER HITLER TRATARA AHORA DE RESOLVER EL PROBLEMA DE DANTZIG Y DEL CORREDOR POLACO

EN POLONIA SE HA DISPUESTO UN SEVERO BOYCOT CONTRA TODOS LOS ARTICULOS Y LAS PUBLICACIONES DE ALEMANIA

Los diarios polacos manifiestan que es imposible la aceptación de las demandas alemanas como están hechas

Al mismo tiempo, refiriéndose a la cuestión de Dantzig, los periódicos, incluso los derechistas, dicen que la respuesta de Polonia tendrá que ser ahora la que fué siempre: NO

VARSOVIA, abril 29. (Transocean) —La Asociación de Voluntarios de Posen han acordado declarar un boycot contra todas las mercancías procedentes de Alemania, así como también llevar a cabo un severo boycot contra todos los diarios y revistas alemanes.

Comentarios de la prensa polaca acerca del discurso de Hitler

VARSOVIA, abril 29. (Transocean) —Los diarios polacos de esta mañana dirígense en parte en tono apasionado contra los cargos producidos por Hitler contra Polonia, diciendo que las recientes obligaciones polacas están en desacuerdo con el pacto de no agresión germano-polaco, habiendo por tanto Polonia unilateralmente violado el pacto referido.

Es significativo que la prensa polaca admita que las protestas de Hitler para el arreglo de la cuestión de Danzig no hayan sido publicadas, mientras de otra parte semioficial, la «Gazeta Polska» aduzca que de «conformidad con la opinión pública» existe un decisivo motivo contra la aceptación de las propuestas alemanas.

Los diarios matutinos polacos observan generalmente el mismo tono, señalando que de ninguna manera son posibles las concesiones polacas en la medida exigida por Alemania.

«Gazeta Polska» y otros diarios allegados al gobierno anuncian un paso diplomático como consecuencia del memorándum alemán.

El Gobierno polaco en su nota aclarará el punto de vista de si según su opinión el acercamiento anglo-polaco está de acuerdo o no con el pacto de no agresión germano-polaco de 1934.

«Gazeta Polska» dice que este es un nuevo negativo punto de vista polaco, frente a la solución exigida por Alemania. Los deseos alemanes de tener comunicación con la Prusia Oriental podrán tomarse únicamente en cuenta en caso de abandonarse la exigencia de extraterritorialidad de esta vía de comunicación.

Respecto a la cuestión de Danzig dice el diario allegado al gobierno, «Express Poranny», que Polonia ya ha demostrado un máximum de buena voluntad, empero no se podrá tomar en cuenta el cambio de posición legal de la Ciudad Libre, que es, además, una región aduanera polaca.

El diario de oposición derechista, «ABC», manifiesta que la contestación de Polonia podrá ser una sola y la que siempre se ha dado cuando estaba amenaza la libertad de Polonia, o sea: «No».

«Dzeinick Daroko» opina que la denuncia del pacto de no agresión destruirá las falsas opiniones fuera de la realidad de una política de entendimiento entre Alemania y Polonia. El resultado positivo de ambas tentativas políticas ahora ha naufragado definitivamente con el discurso de Hitler.

HOLANDA ESTA DE FIESTA POR SER CUMPLEAÑOS DE LA PRINCESA JULIANA

SOESTDIJK, Holanda, abril 29. (AP.)—El pueblo ha arrojado hoy gran cantidad de flores en los escalones del Palacio Blanco de esta ciudad, con motivo del comienzo de las fiestas con que se conmemora el nacimiento, mañana hará treinta años, de la princesa Juliana, heredera del trono.

Juliana y el príncipe Bernhard, sosteniendo en brazos a la princesita Beatriz, para que la viera el pueblo, estaban de pie en lo alto de la escalinata mientras desfilaba el pueblo.

La princesita, que tiene un año de edad, recibió un pony como regalo de las Asociaciones equinas de la provincia de Utrecht.

En todas las ciudades holandesas se están celebrando fiestas en honor a la Princesa.

El pueblo espera ahora el nacimiento del segundo hijo de Juliana, que se ha anunciado para agosto, confiando en que será varón y tendrá el Reino un heredero y no una heredera al trono.

Hitler manifestó que no tratará de ponerse de acuerdo con Polonia por haber sido rechazada su proposición

El Canciller alemán hablará dos veces al pueblo mañana, con motivo del Primero de Mayo, y se cree que aprovechará la oportunidad de decir lo que hubiese olvidado antes

BERLIN, abril 29. (AP).—Los nazis declaraban esta noche que la denuncia del tratado de no agresión germano-polaco ha dejado a Alemania libre de todas las razones que la impedían apropiarse de la Ciudad Libre de Dantzig.

En los centros informados se cree que el discurso que pronunció ayer el Fuehrer en el Reichstag contestando al mensaje del Presidente Roosevelt, señala a la Ciudad Libre como el próximo problema que se propone solucionar Hitler.

Tiénese entendido que el Fuehrer está ahora estudiando la reacción que ha causado su denuncia del pacto con Polonia, firmado en 1934, así como su terminación del tratado naval con la Gran Bretaña.

Con todo, encuentra tiempo para consolidar aún más la amistad con Hungría. El primer ministro húngaro Conde Paul Teleki y su ministro de Estado Conde Stephen Csaky, fueron invitados del Fuehrer en un banquete de gala celebrado esta noche en la nueva Cancillería.

Los diplomáticos húngaros llegaron esta tarde a Berlín para una visita oficial de tres días y hablaron con el ministro de Estado alemán Joachim von Ribbentrop y con el feldmariscal Hermann Wilhelm Goering, mano derecha de Hitler.

El Fuehrer declaró en su discurso del Reichstag que «Dantzig es alemana y desea volver a Alemania». También indicó que no trataría de ponerse de acuerdo con Polonia acerca de Dantzig y del corredor polaco porque ese país había rechazado «su única proposición».

Los nazis esperaban que Dantzig pasara a manos de Alemania el día del cumpleaños de Hitler el 20 de este mes, pero el Fuehrer se limitó a aceptar el título de hijo adoptivo.

Ahora, rotos los lazos del tratado con Polonia, vuelve a manifestarse el entusiasmo en Dantzig. El «Danziger Vorposten», órgano nazi, dice que el discurso de Hitler «nos ha aliviado de la preocupación por el futuro de Dantzig. La suerte de esta ciudad está en manos del Fuehrer.

Los círculos oficiales nazis se muestran especialmente interesados en conocer la reacción causada en Polonia por la determinación de Hitler de denunciar el pacto de no agresión y las autoridades alemanas dicen que Varsovia no ha hecho saber todavía cómo ha recibido el gobierno polaco el nuevo acontecimiento.

En los centros alemanes informados existe creciente confianza en que con la terminación del tratado con Polonia y del pacto naval anglo-alemán en 1935, el Fuehrer deja a la decisión de Londres y de Varsovia si desean concertar nuevos convenios con Alemania, a cuyo efecto ya el Fuehrer ha hecho saber las condiciones.

El Fuehrer tendrá dos ocasiones el lunes próximo para decir al mundo lo que hubiese olvidado en su contestación de ayer al mensaje del Presidente Roosevelt o comentar la reacción que se haya operado en el mundo ante lo que la prensa alemana califica de «aplastante repulsa».

Se espera que haga uso de la palabra dos veces el día primero de Mayo, durante las fiestas del trabajo por la mañana a la juventud hitlerista y al mediodía, en el Lustgarden.

Un corolario de la destrucción del pacto germano-polaco será, según se cree, la reanudación de los ataques por parte de la prensa, así como la publicación de las noticias relacionadas con el maltrato de que son objeto los alemanes.

Los dos países firmaron un «convenio cultural» en 1934 en el cual se comprometieron a no librar campañas de prensa uno contra el otro. Los diplomáticos creen que también ese pacto desaparece.

La prensa nazi da indicaciones en tal sentido.

El periódico «Fremdenblatt» de Hamburgo, por ejemplo, dice que «decenas de milares de alemanes de Lwow han sido arrojados de sus casas en los últimos meses».

El golpe administrado por Hitler a la política exterior de la Gran Bretaña, que consiste en el cerco de Alemania, ha obligado al mundo a detenerse a pensar, a juicio de la prensa alemana.

Un comentario del Nachtausgabe de Berlín es típico:

«Solamente hay un tema en el mundo hoy», dice. «El discurso del Fuehrer, que se ha sentido como un terrible golpe contra la política de cerco que pone en peligro la paz.

«Es claramente discernible que la prensa matutina de Londres recibirá la orden de restar importancia al inmenso efecto de los argumentos alemanes. Inglaterra necesita el pánico a fin de justificar la puesta en marcha del servicio militar obligatorio y tiene que negar que sea propósito suyo el poner cerco a Alemania para tener una coartada moral para sus maniobras diplomáticas».

Sobre la impresión que Hitler dejó en los Estados Unidos, el Nachtausgabe dice:

«América se halla especialmente impresionada por la respuesta dada a Roosevelt. Se da cuenta de lo peligroso y erróneo del mensaje del Presidente.»

El influyente periódico de Berlín «Boersenzeitung» sugiere que el Presidente Roosevelt renuncie a causa del «gran número de inexactitudes históricas, errores políticos y absurdos» que Hitler le ha descubierto en su mensaje de paz.

El «Voelkischer Beobachter», periódico de Hitler, usa un título a doble página subrayado con una línea roja que dice: «Todo el mundo ha sido testigo de la aplastante repulsa contra Roosevelt».

EN CAMINO HACIA LA «GUILLOTINA SECA» DE FRANCIA

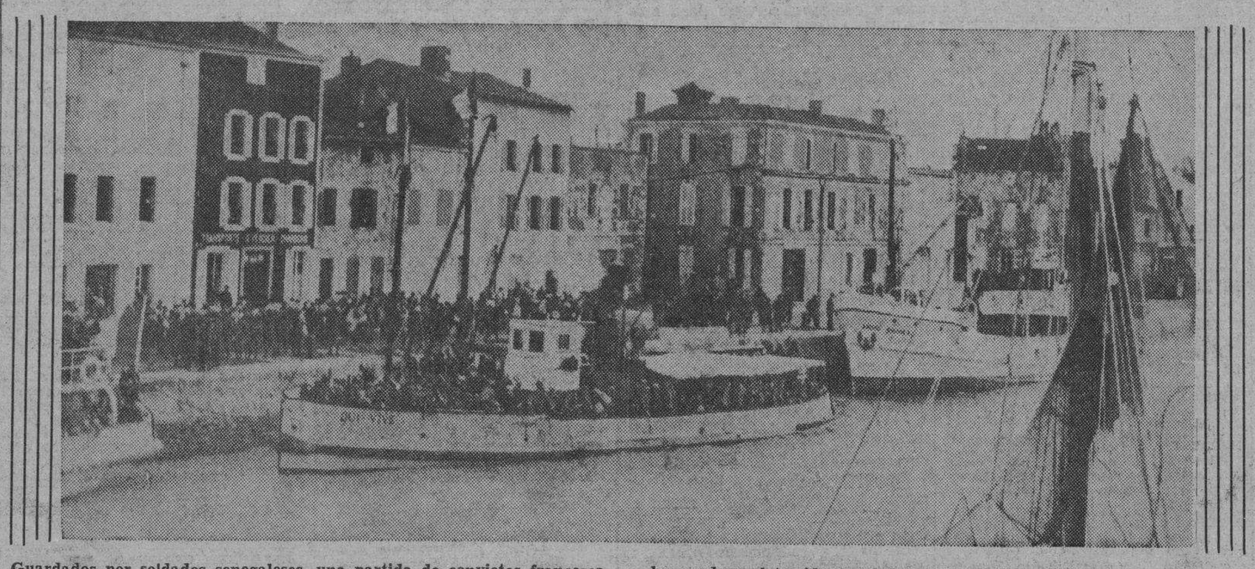

Guardados por soldados senegaleses, una partida de convictos franceses se dirige en La Rochelle, Francia, al fatídico barco «La Martiniere», que les conduce al temido penal de la Guayana Francesa. Un tumulto entre los 673 condenados a la muerte en vida retardó la salida.—(Foto Acme-Editors Press).

PARECE QUE EXISTE UNA PERFECTA COMPRENSION ENTRE BUCAREST Y BERLIN DESPUES DE LA ENTREVISTA ULTIMA

Alemania sabe que se halla empeñada en una gran lucha

El Canciller-Fuehrer Hitler ha creado dos Ordenes para premio de ciertos méritos

BERLIN, abril 30, domingo. (Havas).—«Alemania ha empeñado una lucha muy dura, de potencia a potencia», dice el periódico «Frankfurter Zeitung» en el editorial de su edición dominical. Y, refiriéndose a la denuncia por el canciller-presidente Hitler, de los dos convenios (el naval con Inglaterra y el de no agresión con Polonia), añade: «La anulación de los dos pactos no agrava la situación, pero fija bien sus límites. Y la lucha, cuyo premio, para Alemania, es una revisión de muchas cosas, proseguirá su curso normal. No creemos que Francia e Inglaterra se sientan muy alegres, ya que se las ve buscar en el este de Europa una influencia y un prestigio que ya perdieron para siempre. Este diario pregunta a las democracias, si quieren la paz o la guerra. De todas maneras, podemos afirmar que el pueblo alemán preferirá combatir si se le amenaza, y que si se opta por la paz, esto significará que los derechos del Reich serán salvaguardados en la forma debida».

Bajo el título de «¿Adónde va Varsovia?», el «Lokal Anzeiger» dice que «el Führer comunicó ayer a Polonia su proposición, bien conocida de cuantos escucharon o leyeron el discurso. Sin embargo, la prensa polaca tiene la impudicia de afirmar hoy que la proposición del Reich contiene también la exigencia de una rectificación de las fronteras. Con semejante táctica, el Gobierno de Varsovia expone su debilidad ante Europa y ante su propio pueblo. Este debe juzgar ahora cómo debe proceder con su Gobierno, en vista de que éste ha perdido una posibilidad extraordinariamente favorable para establecer una larga y firme paz entre Alemania y Polonia».

Crea el canciller-presidente Hitler dos Ordenes para premiar méritos

BERLIN, abril 29. (Havas).—El canciller-presidente Hitler, un día después de su histórico discurso ante el Reichstag, en Berlín, para contestar el mensaje del presidente Roosevelt, creó una Orden para recompensar los servicios de «combate». Se llamará Orden del Mérito del Aguila Alemana, con Espadas. También creó la Orden Alemana de Oro, cuyo distintivo será de este último metal, y que sólo podrá ser poseída por 16 personas, simultáneamente. Por el primer decreto fué discernida esta condecoración a Von Ribbentrop, ministro de Estado, y al barón K. Von Neurath, protector de Bohemia-Moravia.

Las conversaciones germano-húngaras se efectuaron en tono muy cordial tratándose asuntos de ambos países

La Prensa de Hungría en sus comentarios al discurso del Fuehrer alemán, manifiesta que ha sido de tal índole que deja las puertas abiertas para todas las negociaciones

BERLIN, abril 29. (Transocean.)—El Fuehrer ha recibido hoy sábado al Ministro y Presidente de Hungría, Pablo Teleki, así como al Ministro del Exterior del citado país, Conde Esteban Csaky. Según el comunicado oficial la entrevista debió ser muy larga, pues dicho texto reza así: «El Fuehrer recibió en la nueva Cancillería al Ministro del Presidente de Su Majestad Húngara, Conde Teleki, así como al Ministro del Exterior de Su Majestad Húngara, Conde Csaky, teniendo una prolongada conversación, con la asistencia del Ministro del Exterior del Reich, Von Ribbentrop. Estuvieron también presentes el Ministro de Su Majestad húngara en Berlín, Stozjaey, y el Ministro del Reich en Budapest, Von Erdmannsordoff. A la llegada y salida de los estadistas húngaros rindió honores una compañía de la guardia de S. S. Adolf Hitler, con banda de música, formada en el patio de honor.

Antes de visitar al Fuehrer tuvieron los estadistas húngaros en presencia del Ministro de Su Majestad húngara en Berlín, Stozjaey, una conversación con el Ministro del Exterior del Reich, Von Ribbentrop, asistido también el Secretario de Estado, Von Weizsaeker. En las conversaciones se trataron con toda franqueza las cuestiones que afectan a ambos países. La entrevista transcurrió en un tono sumamente cordial, demostró la plena concordancia de opiniones respecto a la situación política, así como atestiguó la firme amistad de ambas naciones. Después de ser recibidos en la Cancillería del Reich, visitaron el Ministro del Presidente Hungría, Conde Teleki, y el de Relaciones Exteriores, Conde Osaky, al Mariscal Goering.

A continuación fueron recibidos los huéspedes húngaros por el lugarteniente del Fuehrer, Rudolff Hess. Alrededor de las 7 devolvió el Ministro del Exterior del Reich, la visita de los estadistas húngaros, dirigiéndose al Hotel «Adlon». Sobre las cuestiones tratadas en la entrevista guardan los círculos competentes un absoluto silencio, pero los círculos políticos no tienen la menor duda de que en primer lugar figuraron las cuestiones económicas, lo que parece confirmarlo la doble visita realizada al Mariscal Goering por parte de los huéspedes húngaros. Supónese, por tanto, que las ya muy estrechas relaciones económicas entre ambas naciones han sido ampliadas sistemáticamente.

A este respecto indican que a partir del año 33 se cuadruplicó el intercambio comercial habiéndose tratado ahora, seguramente, de ampliar el tratado germano-rumano con un nuevo acuerdo vigente por varios años. Dentro de dicho plazo se establecerá un plan de aumento de la producción de Hungría, adaptándolo a los mercados alemanes, así como un convenio para evitar la competencia entre la industria alemana y la húngara.

Aparte de dichas cuestiones de índole económica posiblemente se trató de las relaciones entre Hungría y Yugoeslavia, tendiendo la política alemana al interés de un arreglo entre estos dos países del sudeste, basado en las mismas indicaciones, por parte de Hungría, al compromiso sobre el trato de las minorías húngaras por parte de Yugoeslavia, para que ésta pueda adherirse a las potencias del anti-komintern.

La «Correspondencia Diplomática Política» alemana, comenta hoy sábado la visita húngara y subraya expresamente que la colaboración de ambas naciones había producido ventajas materiales a los dos países por aumentar considerablemente el volumen del intercambio de mercaderías.

La visita de los estadistas húngaros, sin duda alguna, dará ocasión de fomentar la colaboración húngaro-germana en todos conceptos.

Ambas partes se guiarán en las conversaciones por la idea no sólo de asegurar los beneficios mutuos, sino también de hacer frente a las corrientes de intentos de estorbo de aquéllas que evidentemente tienen poco interés en que reine la tranquilidad y la seguridad en la cuenca del Danubio. La visita ha demostrado finalmente que una nación que desde hace siglos era conocida por su íntima vecindad con el pueblo alemán, no tenía la impresión de que su vecino pueblo era peligroso ni terrible por el mero hecho de ser una nación potente.

BUCAREST, abril 29 (Transocean) Todos los diarios reproducen totalmente el discurso del Fuherer ante el Reichstag.

El discurso, a pesar de su carácter de polémica ha tocado en todas las puertas y hasta se podría decir que ha «dejado abiertas las puertas en todas direcciones».

Así opina el diario «Timpul», allegado al Ministro de Relaciones Exteriores. Frente a la actitud seria de la situación, han resultado infundados los temores de que el discurso del Fuehrer aumentaría la gran tensión. Al primer análisis —sigue diciendo el diario— se llega a la conclusión de que aún existen posibilidades de un entendimiento. Naturalmente que este entendimiento dependerá en primera línea del futuro desenvolvimiento de las relaciones germano-polacas, pareciendo que la denuncia del pacto naval anglo-alemán tiene «menor importancia que la próxima relación germano-polaca».

El «Universal» dice que a tan cortas horas después del discurso del Fuehrer, no hay tiempo suficiente para poder estudiar —comenta— detenidamente este importante alegato, pero que es bien cierto que el discurso ofrece posibilidades para nuevas conferencias.

Norris, partidario de vender armas y cobrar al contado

Quiere una ley de ayuda a Inglaterra, Francia y China, que no comprometa a nada

WASHINGTON, abril 29. (AP).—El senador democrata Norris, único de los senadores que restan de los que votaron contra la entrada de los Estados Unidos en la guerra mundial, puso hoy toda su influencia a favor de una proposición en la que se pide la revisión de la ley de neutralidad en el sentido de permitir la venta de armas a las naciones beligerantes a condición de que las paguen al contado.

Al mismo tiempo el presidente de la Comisión de Relaciones Exteriores del Senado, Mr. Pittman, dijo que si el Congreso no actúa con rapidez para dotar a los Estados Unidos de una ley de neutralidad correrá el riesgo de que este país se vea envuelto en otra guerra europea.

La cláusula sobre el pago al contado de la presente ley de neutralidad expira el lunes a media noche y Pittman dice que con la expiración de esa cláusula «nuestro gobierno se regirá por el derecho internacional como antes de la guerra mundial y en el caso de una guerra análoga indudablemente ocurrirá la misma destrucción de barcos y propiedades americanas, despertando las mismas controversias que empujaron a los Estados Unidos a declarar la guerra».

Pittman ha propuesto que la ley sea modificada en el sentido de que se puedan vender armas y municiones a las naciones beligerantes a condición de que las paguen al contado.

Norris, declarando que su primordial interés consiste en mantener a los Estados Unidos fuera de la guerra, dijo que a su juicio la proposición de Pittman cumple ese propósito.

Cree, también, que una mayoría de los americanos simpatiza con Inglaterra, Francia y China, en relación con la situación internacional presente. Agrega:

Si podemos aprobar una ley que redunde en su beneficio, sin violar los principios de la neutralidad, esa es la clase de ley que yo deseo.»

Dijo que había tenido en cuenta la posibilidad de que si se aprueba el proyecto Pittman, el Japón podría obtener material de guerra en este país mientras a Chile le serán negados por falta de buques, pero terminó diciendo que en el caso de una guerra general el Japón probablemente no controlaría el Pacífico.

«Si la guerra llega a Europa—dijo Norris— creo que el Japón será uno de los participantes, pues de hecho creo que ya tiene un pacto en tal sentido. Si eso es así, e Inglaterra, Francia y Rusia figurasen en la parte contraria el Japón no lograría la oportunidad de obtener materiales en este país.

Norris dijo también que es partidario de la proposición de Pittman autorizando al Presidente Roosevelt para suspender las relaciones comerciales con el Japón por la violación de los derechos americanos en China.

A juicio de la Gran Bretaña, todos los problemas de Europa quedaron lo mismo después del discurso de Hitler

Rusia propone una alianza militar con Inglaterra y Francia para ayudar a Europa y al Lejano Oriente, y Londres pide que se comprometa a prestar ayuda si demandan su auxilio

LONDRES, abril 29. (AP).— La Gran Bretaña sostiene oficialmente que el discurso que pronunció ayer el Reichsfuehrer Hitler ha dejado los problemas de Europa «tal como estaban».

Pero el firme tono de la diplomacia del imperio desde la absorción nazi de la mayor parte de Checoeslovaquia volvió a demostrarse en la decisión del jefe del gobierno de reunir al consejo de ministros el lunes y a la atención que está dando a la Rusia soviética.

Se sabe que en la agenda del consejo de ministros del lunes figura el estudio del discurso de Hitler, y al mismo tiempo se tratará de la maquinaria para la aplicación del servicio militar obligatorio y del arreglo del pleito de la Palestina.

El primer ministro Chamberlain está descansando en Chequers, pero el secretario de Relaciones Exteriores, Vizconde Halifax, estuvo en su despacho del ministerio donde conferenció con el Embajador ruso Ivan Maisky, que acaba de regresar a Londres.

Se dice en los centros bien enterados que Halifax manifestó al Enviado ruso que está deseoso de concluir a la mayor brevedad posible las conversaciones anglo-soviéticas destinadas a sumar a Rusia al bloque anglo-francés.

Rusia ha propuesto una completa alianza militar anglo-franco-rusa que se comprometería a defender contra la agresión no solamente a Europa sino al Lejano Oriente.

La Gran Bretaña aceptó la proposición como base para la discusión, pero ha sugerido una contraproposición consistente en que Rusia declare su deseo de ayudar a la Gran Bretaña, Francia y sus aliadas «en el caso de que esas naciones pidieran su auxilio».

El ministerio de Estado, entretanto, ha dado instrucciones a la British Broadcasting Corporation para que trasmita en alemán que las intenciones de la Gran Bretaña hacia Alemania son pacíficas y que sus alianzas no constituyen en manera el propósito de cercarla.

Un representante del ministerio reiteró que la Gran Bretaña no tiene por el momento la intención de negociar un nuevo convenio naval para reemplazar el pacto de 1935 que Hitler denunció ayer.

Sir Neville Henderson, Embajador británico en Berlín, no ha recibido instrucciones específicas de pedir aclaración al discurso de Hitler, según se dice, pero posiblemente verá al ministro de Estado Joachim con Ribbentrop en breve.

El ministerio de Relaciones Exteriores ha llamado la atención a un editorial de 1,500 palabras del «The Times», de Londres, titulado «La respuesta de Herr Hitler», que dice en parte:

«La Conferencia, la paralización indefinida o la guerra, son las alternativas que se encuentran ante el mundo y sobre todo ante Herr Hitler puesto que no habrá guerra ciertamente hasta que Alemania dé la ir contra la paz».

El editorial proclama una vez más que la Gran Bretaña está dispuesta a una «paz de reciprocidad», refiriéndose al deseo de Alemania de colonias, pero insiste en que «en medio de la jungla, esto es imposible».

Agrega que en las presentes circunstancias «el rearmamento británico se continuará sin desmayo».

Los observadores diplomáticos convienen en que la actitud de Alemania hacia Polonia es de mayor importancia inmediata que los resultados de la anulación del pacto naval anglo-alemán.

Pero el ministerio de Relaciones Exteriores ha refrenado todo comentario acerca de las relaciones anglo-polacas basándose en que todavía no se ha recibido la reacción que haya causado en Varsovia la decisión de Hitler.

TERMINO LA CONFERENCIA PAN-ARABE EN EL CAIRO SIN LLEGAR A UN ACUERDO

EL CAIRO, Egipto, abril 29. (Havas).—Las conversaciones iniciadas entre los elementos representativos árabes, en esta capital, el 11 de abril, terminaron esta noche con una sesión plenaria, en la cual los delegados presentes aprobaron la respuesta a las últimas proposiciones de Inglaterra, para solucionar el complicado problema de Palestina. Se cree que la réplica árabe contiene contra-proposiciones que exigirán nuevas consultas. Los representantes de los diversos países árabes volverán inmediatamente a éstos. La Conferencia Pan-Arabe de El Cairo, de la que se había esperado resultados decisivos, parece no haber correspondido a esa esperanza.

EL MINISTRO DE ESTADO DE RUMANIA HABLA DE SU INMINENTE VISITA A ROMA

ROMA, abril 29. (Havas).—Antes de partir de París en dirección a Roma, esta noche, el Ministro de Estado de Rumania, G. Gafencu, manifestó que se sentía feliz por tener una oportunidad de entrevistarse con el conde Ciano, canciller de Italia, y de tener el honor de conferenciar posteriormente con el Duce. Agregó que hace años que no visita Roma, por lo cual su inminente visita a la Ciudad Eterna será para él tan placentera como lo sería para el más curioso de los turistas.

Manifestó también que su viaje a través de las capitales europeas (Berlín, Bruselas, Londres y París), le ha servido para comprobar que en todas ellas se comprende muy bien la situación política de Rumania, nación que solamente busca garantizar su propia independencia y cooperar a salvaguardar la paz. El viaje ha servido, indudablemente, para aclarar bien las cosas. Y ahora terminará en Roma, de la manera más favorable, según todas las indicaciones.

TIENE GRAN IMPORTANCIA EL CONGRESO EUCARISTICO QUE SE ANUNCIA EN ARGEL

PARIS, abril 29. (Havas).—Con motivo del Congreso Eucarístico que se celebra en Argel, el semanario parisién «La Semana Religiosa» publica hoy el comunicado siguiente:

«El nuevo Congreso Eucarístico no es de toda Francia, porque es Francia entera la que va a celebrar en tierras de Africa, y en la ciudad tan francesa de Argel, una asamblea eucarística. En las circunstancias actuales, el haberse escogido esa ciudad es particularmente sugestivo y emocionante, pues demuestra que la República siente el mismo afecto por todas las regiones de su inmenso imperio, y que ni el mar ni las montañas la separan de ninguno de sus hijos. De esa manera el centenario del establecimiento de la jerarquía católica en Argel, ofrece la ventaja providencial de asociar la Iglesia a una solemne manifestación de los esfuerzos paar la rehabilitación patriótica del país iniciada con tan encomiable éxito por nuestro Gobierno.»

EL PRESIDENTE TURCO RECIBIO AL EMBAJADOR DEL REICH Y AL ENVIADO RUSO

ANKARA, Turquía, abril 29. (Havas).—El Presidente de la República turca, general Ismet Inonu, recibió hoy al Embajador de Alemania, Franz Von Papen, quien le presentó sus cartas credenciales. Poco después el Presidente recibió también a Vladimir Potemkin, vicecomisario de Estado de Rusia, y el que llegó a Ankara en horas de la mañana, con una misión especial del Gobierno de Moscú.

No aprueba la prensa turca el discurso de Hitler

ESTAMBUL, abril 29. (Havas).—La Prensa turca reprueba el discurso de Hitler, por estimar que es un obstáculo para toda inteligencia entre el Reich alemán y las naciones que lo rodean.

Se anuncia la próxima apertura del Banco Central de China, en Shanghai, con un capital de cincuenta millones

Unánimemente, toda la Prensa japonesa tributa elogios al discurso del Canciller alemán y dice que Inglaterra y Francia están en turno ahora para contribuir a la paz

TOKIO, abril 29. (Transocean).—Toda la prensa japonesa encuéntrase hoy, sábado, bajo la impresión del discurso del Führer ante el Reichstag. En títulos y editoriales se señalan las exigencias de los Estados Unidos como una tentativa de quitarse de encima la propia responsabilidad. Referente a Francia e Inglaterra dícese que ahora les toca su turno a formar filas para contribuir a un pacífico arreglo del statu quo. Los diarios, sobre todo, recalcan las palabras del Führer respecto al eje Berlín-Roma-Tokio, subrayando que el mantenimiento de la paz mundial es únicamente posible por la colaboración de estos tres estados.

El «Tokio Asahi Shimbun» recalca que los numerosos convenios de Alemania con Inglaterra, Francia y Polonia, y otros países, son evidente prueba hacia la disposición de la paz de Alemania. Frente a esta actitud, Inglaterra, con sus mendacidades, ha provocado una agitación respecto a una supuesta amenaza por Alemania, que ha provocado el pánico entre las naciones europeas y con el único fin de mantener una política de acorralamiento contra Alemania.

El «Yominri Shimbun» recalca que la invitación que ha dirigido el Führer a Roosevelt de tomar la iniciativa para el restablecimiento del comercio mundial, haciendo desaparecer las artificiales barreras, es un «serio ataque» contra las llamadas democracias, que únicamente están dispuestas a defender lo que les va en provecho propio, acusando a otros estados en vez de hacer un examen de su propia conciencia.

TOKIO, abril 29. (Havas).—La agencia de noticias «Domei» anuncia que todos los ataques de las tropas chinas contra Kai-Gen, sobre la carretera de Nan-Chang, han sido completamente rechazados. Además, toda la ofensiva de las fuerzas que Chiang Kai Shek lanzó para recuperar a Nan-Chang, la capital de Kiang-Si, ha terminado en un fracaso completo.

Nueva compañía ferroviaria chino-japonesa

SHANGHAI, abril 29. (Havas).—Ha sido fundada la nueva Compañía Ferroviaria Chino-Japonesa, para explotar la red ferrocarrilera de la China central. El capital es de cuarenta millones de yens. La empresa ha surgido de las negociaciones entre las autoridades niponas y el Gobierno de Nankín. Según el arreglo, cuatro líneas férreas, principalmente la de Shanghai-Nankín y la de Suchao-Kashing, pasan a ser propiedad del régimen nakinés, pero serán administradas por la nueva compañía.

Fundan los japoneses el Banco Comercial de China, en Shanghai, con $50.000,000 de capital

SHANGHAI, abril 29. (Havas).—En fuentes de información muy autorizadas se anuncia la próxima apertura del Banco Comercial de China, chino-japonés con capital de cincuenta millones de dólares, la mitad del cual será suscrito por el nuevo régimen de Nankín, y la otra mitad por los grandes bancos nipones. Las oficinas centrales serán instaladas en el barrio de Hong-Kew, uno de los de Shanghai, y el que siempre ha sido la zona japonesa de la ciudad. El Banco emitirá billetes de circulación legal en las provincias ocupadas de la China central.

M.E.C.D. 2016

PLEMENTO DIARIO EN
ROTOGRABADO

DIARIO DE LA MARINA

ACTUALIDAD NACIONAL
E INTERNACIONAL

LA HABANA, Domingo, 30 de Abril de 1939.

PRIMER cuadro oficial de la Exposición Mundial de New York de 1939, que muestra al Feria del Mundo de Mañana, tal como se verá, al inaugurarse hoy. Más allá del brillante amasijo de la metrópolis de la Nueva Era, se levantan las torres de New York, donde se hace derroche de preparativos para agasajar a los millones de visitantes. Los atractivos de la Feria y de la Ciudad estarán en competencia: la una con la visión de las posibilidades de paz y progreso del mañana y la otra que representa hechos actuales de inestimable valor y tesoros valiosos del pasado. (F W)

LAS EDUCADORAS mexicanas que se encuentran en la Habana visitaron la Escuela de la Flor Martiana, ubicada en los terrenos del Sexto Regimiento en la Ciudad Militar. En esta foto aparecen con las gentiles educadoras aztecas el Secretario de Agricultura, ingeniero García Montes, el capitán Rodríguez Ochoa, y otros. (Foto D. M.)

GRUPO de huerfanitas del Asilo «San Vicente de Paúl» que, conducidas por la piadosa Madre Sor Agustina, ofrendó a nuestro Director, Dr. José I. Rivero, el artístico pergamino que reproduce la foto, delicadamente pintado a la acuarela, con una expresixa leyenda, en carácter gótico, en devociones para nuestro Director. En la fotografía, que recuerda el acto de la entrega, aparecen nuestros compañeros José Sobrino, secretario del Dr. Rivero; Aristigueta y Cisneros. El pergamino constituye un altísimo exponente de la maestría artística que alcanzan las huerfanitas, bajo la hábil dirección de las religiosas de San Vicente de Paúl. (Foto D. M.)

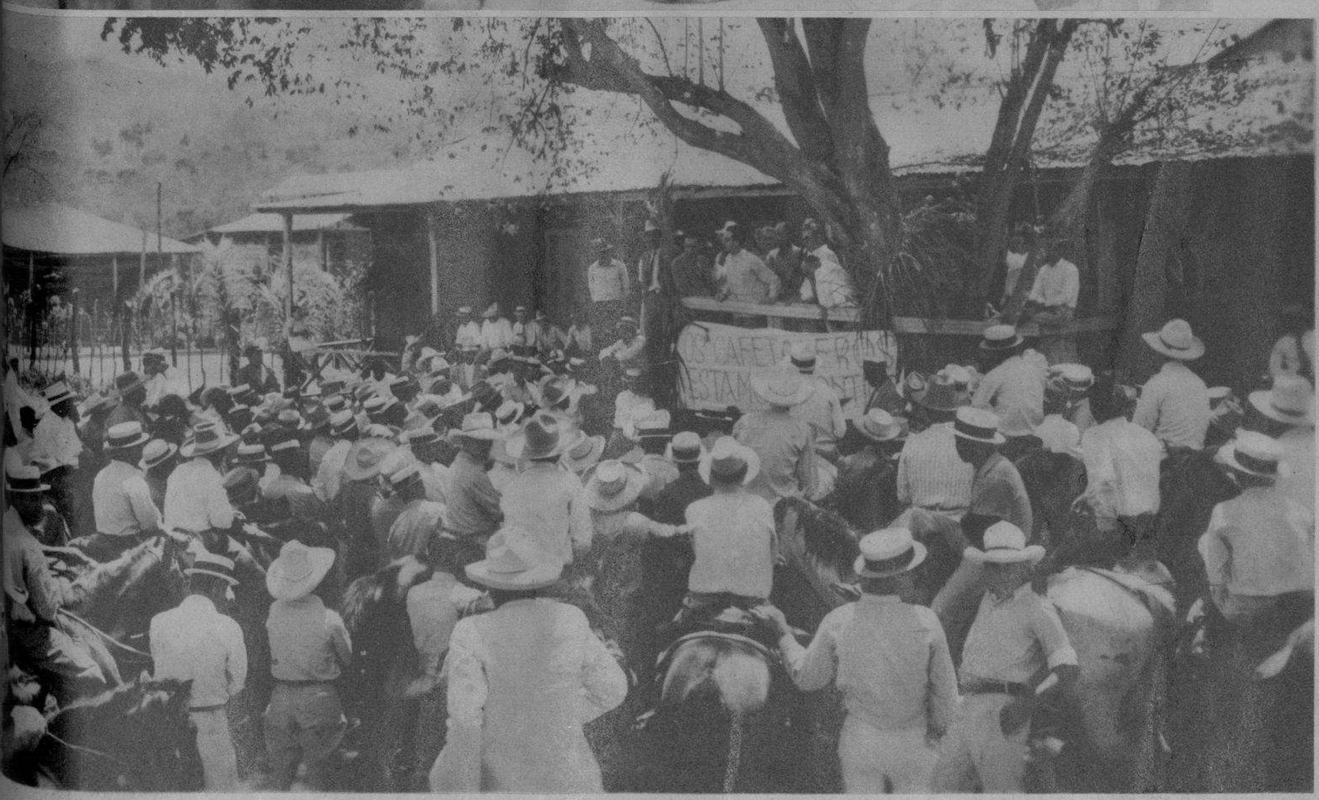

EL ING. Amadeo López Castro, ex Secretario de Hacienda, durante el viaje que realizó a la región oriental para entregar tierras de labor a los campesinos, en nombre del Gobierno. Aquí lo vemos haciendo uso de la palabra a los caficultores, en la villa de Florida. (Foto D.)

LA JUNTA Nacional del Centenario de Heredia, reunida ayer tarde en la Dirección de Cultura de la Secretaría de Educación, con objeto de acordar el programa de actos durante la semana herediana. En la foto: el Dr. Fernández Concheso; el doctor Chacón y Calvo; el Dr. A. M. Eligio de la Puente; Cap. J. Llaverías; Dra. Camila Henríquez Ureña; Dr. Medardo Vitier; Dr. Juan Fonseca Martínez; Dr. Federico Castañeda; Dr. Enrique Gay Calbó; Sr. Joaquín Rodríguez Lanza; Dr. Emilio Ballagas; Dr. José Gutiérrez López; Dr. Herminio Rodríguez; Sra. Mary Caballero de Ichaso; Dr. Carlos M. Raggi; Dr. Emilio Valdés de la Torre; Dr. Francisco González del Valle; Dra. Carolina Poncet y doctor Fermín Pérez.

DE CIENFUEGOS. — Presidencia del banquete-homenaje que se celebra todos los años en honor del Cienfuequero Ausente. En el presente año tuvo lugar en el Hotel San Carlos, con asistencia de la señorita Martha Morejón, electa Miss Cienfuegos, y distinguidas personalidades. (Foto D. M.)

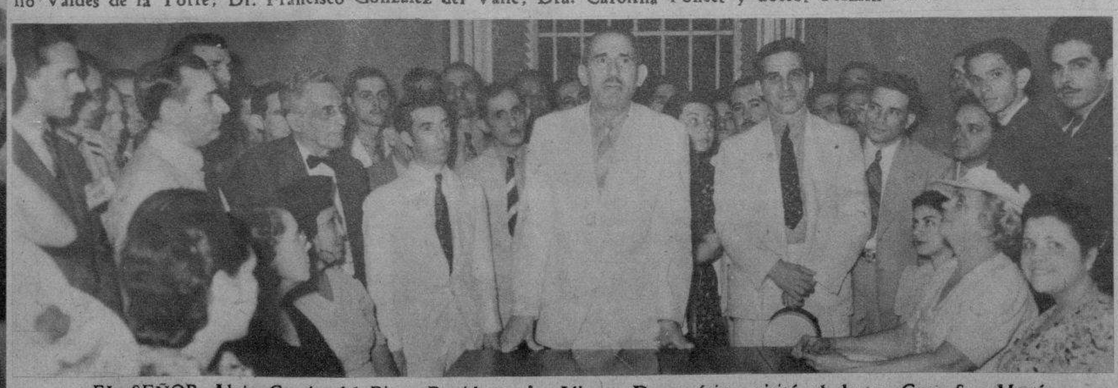

EL SEÑOR Alejo Cossío del Pino, Presidente de Alianza Democrática, visitó al doctor Grau San Martín, con todos los Delegados de la Asamblea Municipal del Partido, ultimando todos los extremos de la fusión Alianza-P. R. C. El señor Cossio del Pino exaltó en breves palabras las razones morales y patrióticas que determinaron esa fusión. El doctor Grau, en elocuente y mesurado discurso, contestó al señor del Pino.—(Foto D. M.)

M.E.C.D. 2016

El niño de escuela necesita un desayuno productor de energía al instante...

para gozar de una mente alerta y para combatir el cansancio

Al amanecer la reserva de energía del niño se halla baja. El desayuno debe restablecerla *al instante* para evitar cansancio.

Por eso las madres modernas sirven Kellogg's Corn Flakes. Un tazón de Kellogg's con leche—fría o caliente, y azúcar provee mayor grado de energía que tres huevos. Estas hojuelas Kellogg's, crespas y deliciosas, vienen listas para servirse.

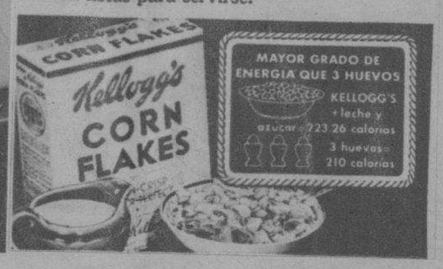

DE ESTA SUERTE apareció el final de la famosa Gran Vía, de Madrid, al hacer su entrada los soldados del general Franco. La moderna avenida quedaba cerrada, como se ve en la foto, por este parapeto. (Foto Wide)

La falta de "BULTO" en su dieta puede ESTREÑIMIENTO ORDINARIO

Ud. puede obtener alivio permanente contra el estreñimiento comiendo Kellogg's ALL-BRAN con regularidad

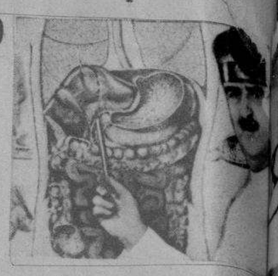

La Ciencia ha descubierto que la falta de "bulto" o volumen en los alimentos de alta refinación del presente es la causa principal del estreñimiento ordinario. Kellogg's ALL-BRAN ha sido perfeccionado precisamente para subsanar esta deficiencia.

ALL-BRAN es un alimento natural y saludable. Es un cereal crespo y tostado con sabor a nueces—ideal para el desayuno—con leche o con fruta.

ALL-BRAN absorbe los líquidos, se abulta y forma una masa suave que facilita la eliminación. Si se come con regularidad da alivio *permanente* al estreñimiento ordinario. Kellogg's ALL-BRAN *todos los* tome bastante agua. Compre un quete hoy en la tienda de comes

El Alimento Laxante NATURAL

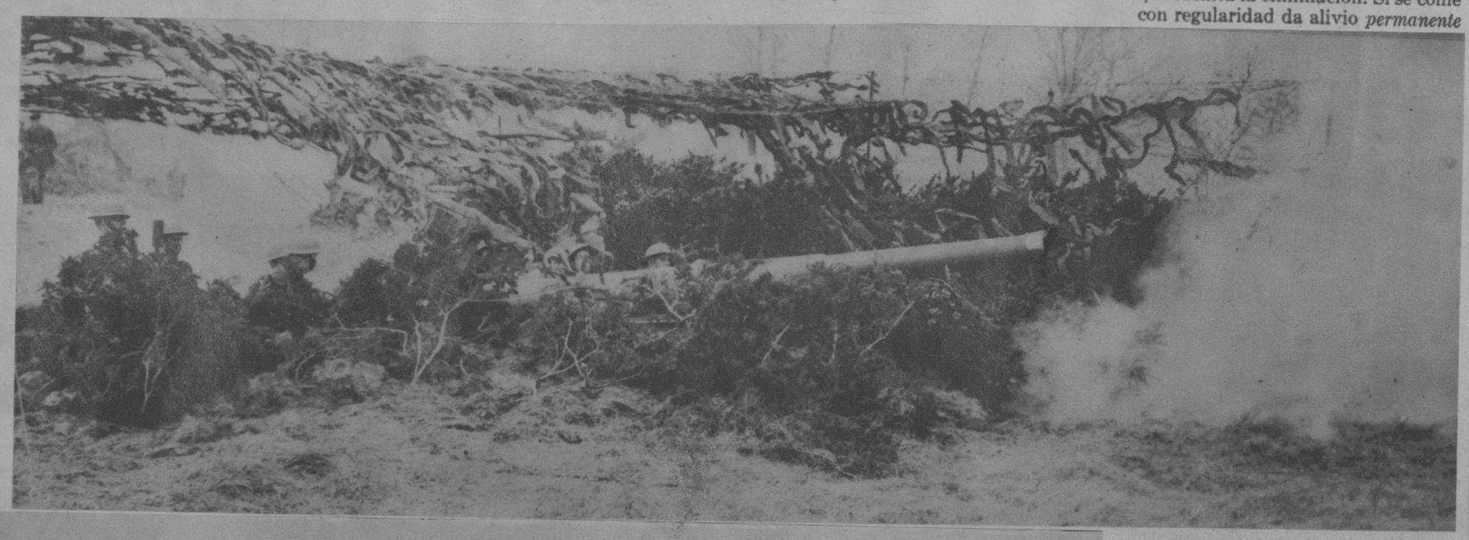

PERFECTAMENTE disimulado, he aquí un cañón de grueso calibre inglés que actuó en los simulacros de batalla efectuados hace poco en Aldershot (Inglaterra), en presencia de los reyes Jorge VI y Elisabeth. (Foto Wide)

JACQUES MARCHAI INC.

Deidad de Tibet en Bronce Du

ARTE BUDISTA Y DEL LEJANO ORIEN

Especialidades para los Coleccionistas y Agentes Compradores de los Museos que deseen adquirir lo mejor en objetos religiosos del Tibet, India, Siam y Burma.

★

40 EAST 51 STREET
NEW YORK, N. Y., U.S.A.

UNA brillante parada militar fué organizada en Roma en honor del Mariscal Goering, el primer ministro de Prusia y jefe de la aviación alemana que visitó a Mussolini hace días. Una nube de tanques ligeros aparece desfilando en dicho acto. (Foto Wide)

The Bedford
40th Street
East of Park Ave.
NEW YORK

Hotel respetable para la familia en una sección de ambiente refinado de Nueva York, ofrece habitaciones y apartamientos amueblados. Escriba pidiendo folleto ilustrado.

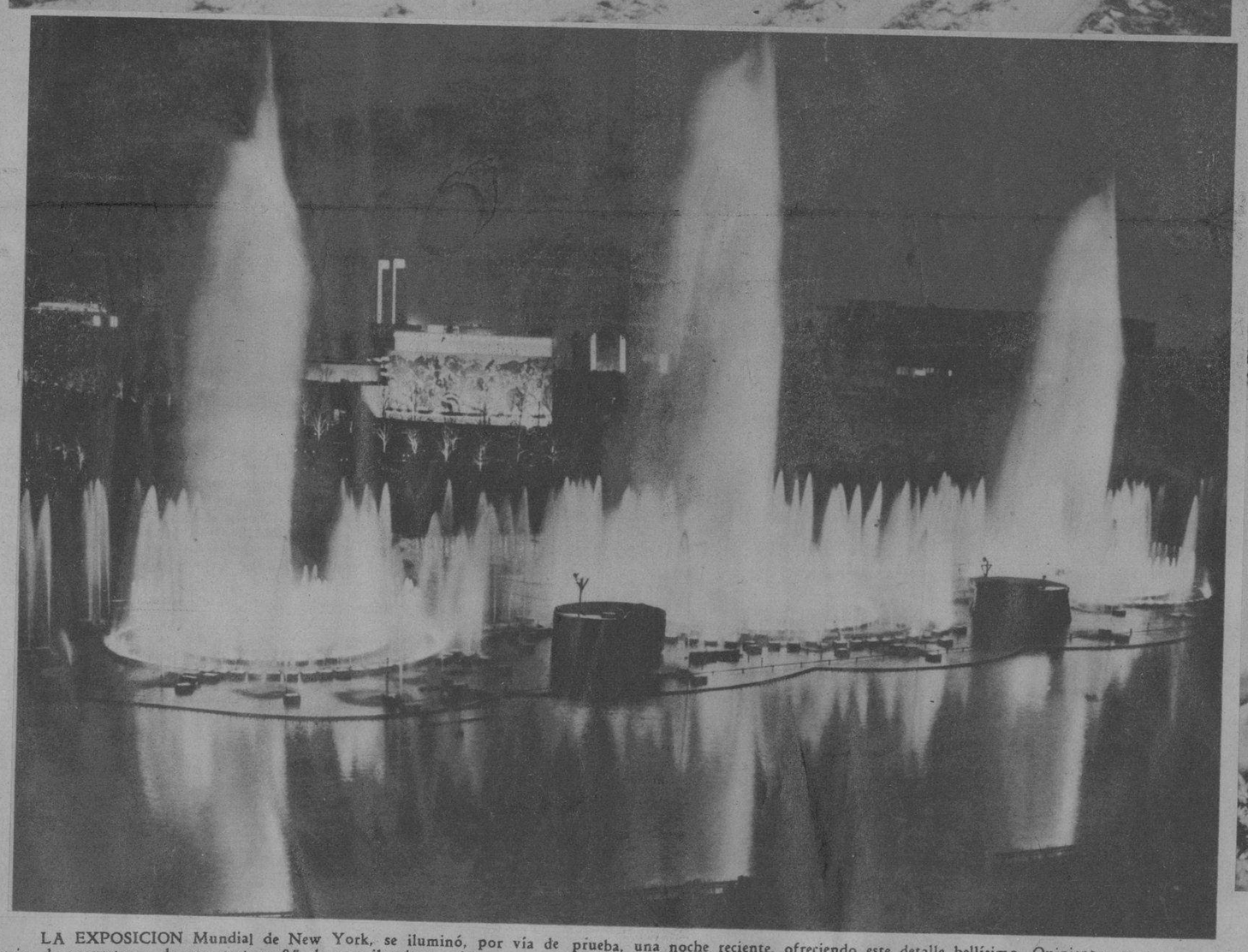

LA EXPOSICION Mundial de New York, se iluminó, por vía de prueba, una noche reciente, ofreciendo este detalle bellísimo. Quinientas parejas de proyectores, de una parte y 85 de otra iluminaron los terrenos de la Exposición, además de la enorme cantidad de lámparas.

NO ES UN bicho raro, sino simplemente un soldado británico disfrazado de «árbol» durante un supuesto táctico celebrado en Aldershot, Inglaterra). Los reyes de la Gran Bretaña presenciaron la batalla simulada. (Foto Wide)

Para corresponder al creciente movimiento de pasajeros para Europa
la COMPAÑIA HAMBURGUESA AMERICANA
despachará el 1° de JUNIO
la soberbia M/N "ST. LOUIS"
de 25,000 toneladas
Para ESPAÑA (vía Lisboa), Southampton, Boulogne y Hamburgo

DESFILE por las calles de Madrid de las milicias de Falange constituídas en la capital de España con anterioridad a la llegada de las tropas nacionales. (F. W.)

ACEITE VEGETAL PETROLIZADO DE Koken
EXTIRPA LA CASPA, ONDULA Y HERMOSEA EL PELO EVITANDO SU CAIDA.
VEINTE AÑOS DE EXITO CRECIENTE

M.E.C.D. 2016

¡Qué rica y agradable es la fricción con Kolonia 1800 de Crusellas, después del baño. Cómo tonifica todo su cuerpo ¡qué perfumado lo deja!

La Kolonia 1800 de Crusellas se caracteriza por su legítimo perfume, delicado y persistente. Y por sus muchas aplicaciones, es muy necesaria en el hogar.

Compre hoy mismo un frasco

Exija la Legítima KOLONIA 1800 DE CRUSELLAS

PAZ PARA TODOS.—Un detalle de los servicios religiosos celebrados en la Capilla de San Pedro, de Roma. S. S. Pío XII dirigió una homilia impretando la paz para los humanos. (Foto Wide)

AHORA! CINE 8 mm.
A PLAZOS

EQUIPO KODAK
1 Cámara f. 3.5.
1 Projector Mod. 50.
1 Pantalla.
1 Rollo Película.
ENTRADA $30.00

EQUIPO UNIVEX
1 Cámara f. 5.6.
1 Projector P-8.
1 Pantalla.
1 Rollo Película.
ENTRADA $15.00

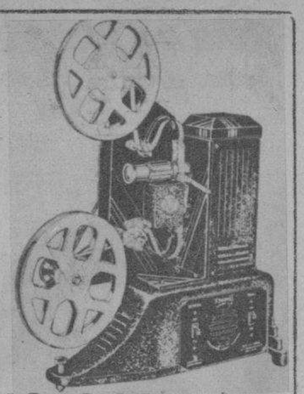

VEALOS:
MINICAM — NEPTUNO 305

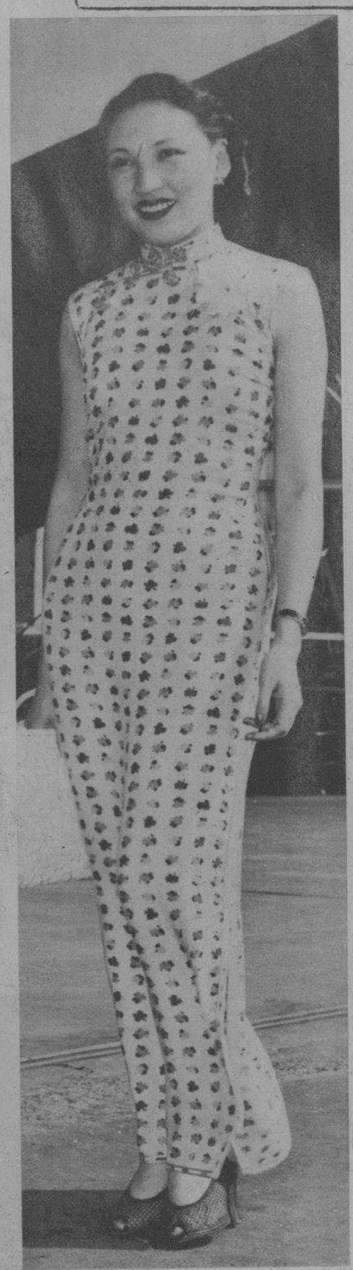

VOLANDO en su propio avión, esta belleza china, la señorita Ya-Ching-Lee, de Shanghai, fotografiada en el Aeropuerto Internacional de la Pan American Airways, de Miami, está visitando las grandes ciudades de los Estados Unidos para solicitar fondos y ayuda a los refugiados de su país. Aviatriz experta, es el único miembro femenino del famoso club Caterpillar de los Estados Unidos, del cual son miembros los pilotos paracaidistas. Miss Ching-Lee viajó desde Hong Kong hasta California en el China Clipper de la PAA. Su visita a los U. S. A. ha sido patrocinada por la Embajada de China en Washington. (Foto Wide)

Para el Día de las Madres

Compre estos preciosos estuches

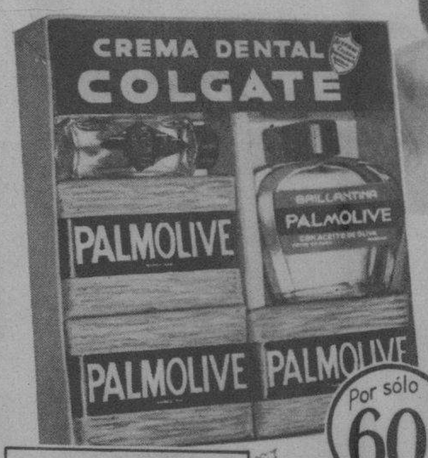

Por sólo 60¢

- 1 Tubo grande de Crema Dental Colgate
- 3 Jabones Palmolive
- 1 Frasco grande de Brillantina Palmolive
- 1 Frasquito de Kolonia 1800 de Crusellas
- Y una bellísima tarjeta en colores

MAYO 14 DOMINGO

REGALO DE BELLEZA COMO EL MAS DELICADO HOMENAJE PARA MAMA

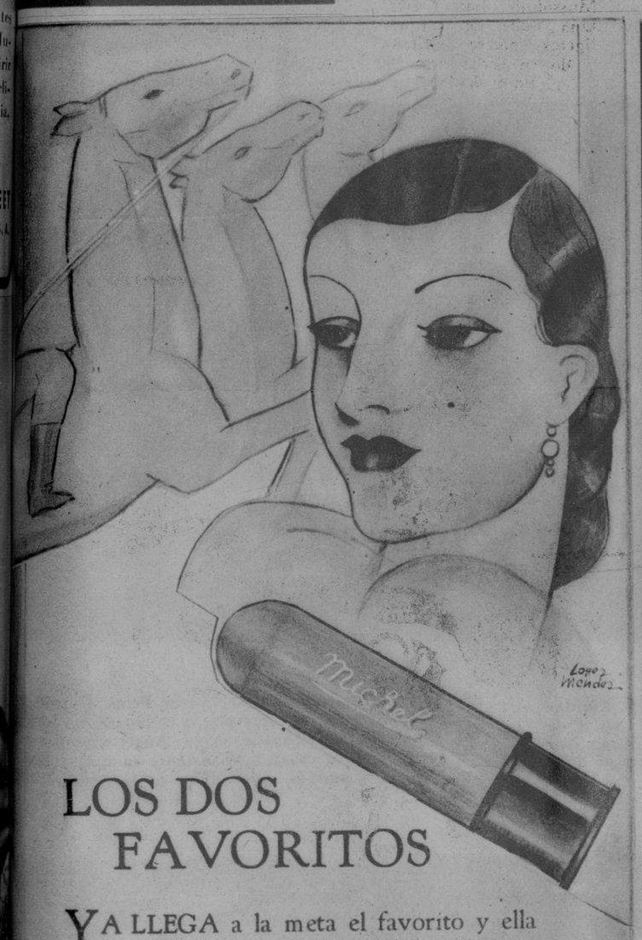

LOS DOS FAVORITOS

YA LLEGA a la meta el favorito y ella en la loca emoción de la victoria se yergue radiante en su doble triunfo, su caballo ha ganado y su belleza resplandece con el toque glorioso que en sus labios húmedos y temblorosos por la emoción de la victoria ha dejado MICHEL, el otro favorito siempre ganador en la justa de la belleza.

El Creyón MICHEL para sus labios, Arrebol MICHEL para sus mejillas, Polvos MICHEL en su nueva creación especial para los trópicos y Cosmético y Sombra para sus ojos la harán sentirse segura de su belleza.

Creyón
MICHEL CYCLAMEN
(Morado)

es el nuevo tono de creyón que MICHEL le ofrece para estar a tono con la moda actual.

Michel Cosmetics, Inc, New York.

G. E. Mustelier, Apartado 661, HABANA.

Envíe 10 centavos en sellos y recibirá muestra del creyón en el tono que desee: Natural, Escarlata, Vivido, Mediano, Oscuro, Capuchina, Cyclamen.

UNA PELEA celebrada en Los Angeles—entre el campeón Joe Louis y Roper—obligó a Wallace Beery, el gran actor de la pantalla, a mostrar una de sus mejores muecas de risa. Parece ser que el «bombardeo» que dispensó Joe a su contrincante le obligó a reirse de esta manera tan «poco diplomática». (Foto Wide)

Fancy Club
LA CORBATA de DISTINCION

¡Ay mi cabeza!

Así exclamamos frecuentemente cuando AL DIA SIGUIENTE sentimos un fuerte dolor de cabeza y malestar general.

El remedio está en su mano: Antes de acostarse tome Bromo-Seltzer y mientras usted duerme, este infalible producto contrarrestará el efecto de los excesos, asentando el estómago y calmando sus agitados nervios.

Al despertar tome otra dosis de Bromo-Seltzer para aliviar la sensación de cansancio debido a la mala noche. Así ya usted verá qué bien se siente y qué dispuesto estará durante todo el día.

BROMO-SELTZER

En frascos de 4 tamaños, de venta en todas las buenas farmacias.

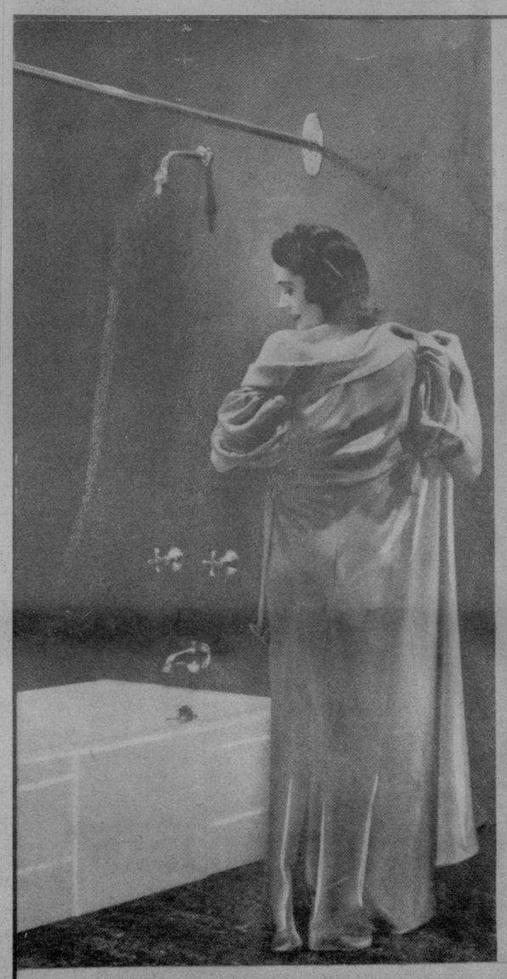

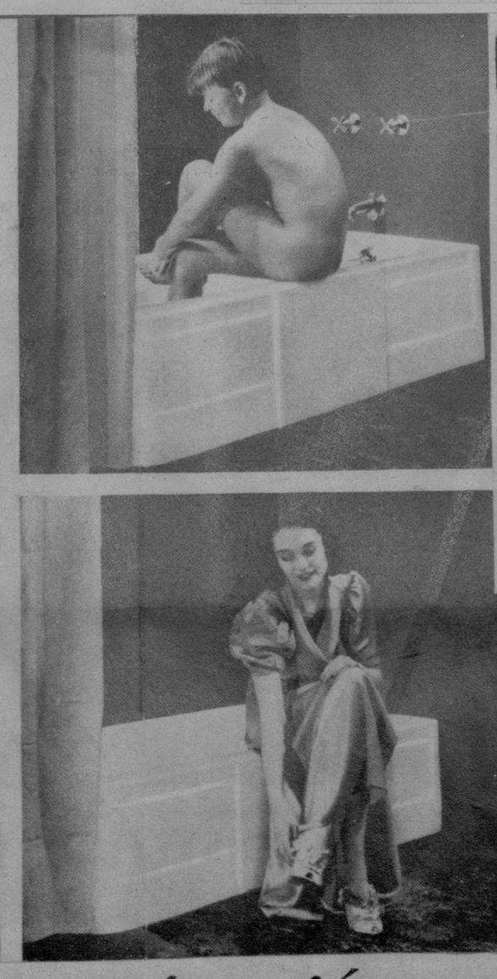

CRANE

La bañadera "Coronova" de CRANE es elegante, cómoda y práctica.

Elegante, por sus bellas e impecables líneas.

Cómoda, tanto por sus bajas paredes como por su fondo plano.

Y práctica, por la posición del asiento, que puede usarse, indistintamente, hacia el interior y exterior de ella.

La bañadera "Coronova"—igual que todos los aparatos y accesorios sanitarios CRANE—,no cuesta más que otras que carecen de t[illegible]eñaladas cualidades.

AGENTES EXCLUSIVOS: JOSÉ ALIÓ Y CÍA., S. EN C. ZANJA 764, HABANA.

M.E.C.D. 2016

Para un sueño tranquilo y agradable, una buena digestión es indispensable.

Disfrute de ese placer cocinando todos sus alimentos con Aceite Refino BALCELLS.

BALCELLS
EL MEJOR DE LOS PUROS DE OLIVAS

NUESTRO PLAN DE REGALOS CONSISTE EN OFRECER MÁXIMA CALIDAD A PRECIO MÍNIMO

DE LAS DAMAS de la Caridad.—En un interesante acto, celebrado en los salones de Motores, S. A., se llevó a cabo ayer la entrega del automóvil Plymouth, rifado por la Asociación de Damas de la Caridad de San Vicente de Paúl, que correspondió a la gentil dama Herminia Nevares de Hernández. En la foto aparecen, además de la agraciada, las señoras María Montalvo de Soto Navarro (Presidenta de la Institución), Nicolasa Zabala de Llerandi y otros. (F. D.)

¡GRATIS! *Valioso Folleto de 12 Páginas*

"RECETAS TROPICALES"

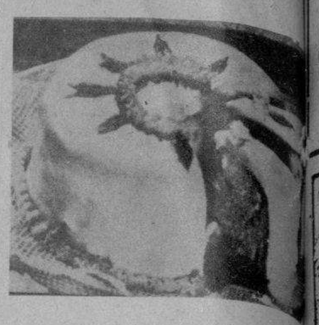

CON este interesante e instructivo folleto delante, cualquiera puede hornear *cakes* deliciosos.

Hermosamente ilustrado con grabados de utensilios, ingredientes... una demostración gráfica de cada paso en la confección de un *cake*.

A usted le agradarán también las nuevas recetas de platos tropicales favoritos, probadas y mejoradas por expertos de cocina Royal. Son económicas y fáciles de preparar, con ingredientes a su alcance.

Y usted puede depender de su delicado sabor y fina textura porque se hacen con el Polvo Royal. Royal es su protección contra la pérdida de ingredientes costosos. ¡Compre una lata hoy mismo!

Llene el cupón y remítalo con 3 cts. en sellos para franqueo y recibirá un ejemplar GRATIS del folleto "Recetas Tropicales".

COMPAÑIA LEVADURA FLEISCHMANN, S. A. Depto. 261
Apartado 782-Habana-Cuba.
Sírvanse enviarme GRATIS el folleto (o folletos) ROYAL que indico a continuación. Les incluyo 3 centavos en sellos para el franqueo.
( ) El Nuevo Folleto "Recetas Tropicales"
( ) El Folleto "Recetas Culinarias Royal"

Nombre .....
Dirección .....
Ciudad ..... Prov. .....

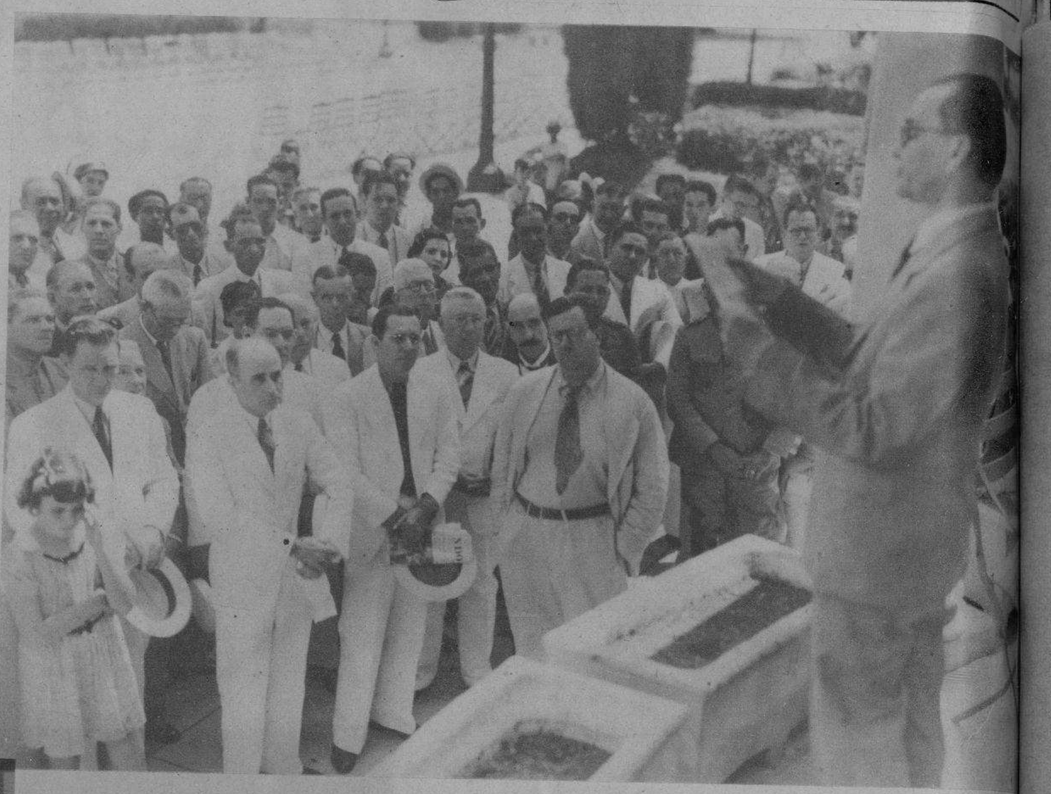

MOMENTOS de ser colocada una tarja en el Parque Martí, a iniciativa del Ateneo Local —en Cienfuegos—, en memoria del profesor de música Ramón Torralbas y López del Campillo. En dicho acto hizo uso de la palabra el doctor Bienvenido Rumbaut. (F. D. M.)

MANUEL Mesa, el notable pintor cubano, es el autor de este retrato del coronel Batista, jefe del Ejército Constitucional, que ha sido obsequiado por su autor y se instalará en una oficina de Columbia. La obra del distinguido artista ha sido largamente elogiada por la crítica. (Foto D. M.)

NUESTRO compañero Roberto López Goldarás, en los momentos que ofrecía su recital de versos, en la Alianza Nacional Feminista, acto brillante celebrado recientemente. (Foto D.)

ANTE el notario capitalino doctor Felipe Rivero contrajeron matrimonio recientemente la bella señorita Luz Angélica Moreno y el estimado joven Angel Gumbau y Rodríguez. La foto muestra el instante en que, rodeados de familiares y amigos, intervenían en la ceremonia civil. (Foto D. M.)

LOS PERFUMES DE MYRURGIA

HOY A LAS 10 a. m., en el Teatro Campoamor, celebra un maravilloso recital Maritza Alonso. (Foto D. M.)

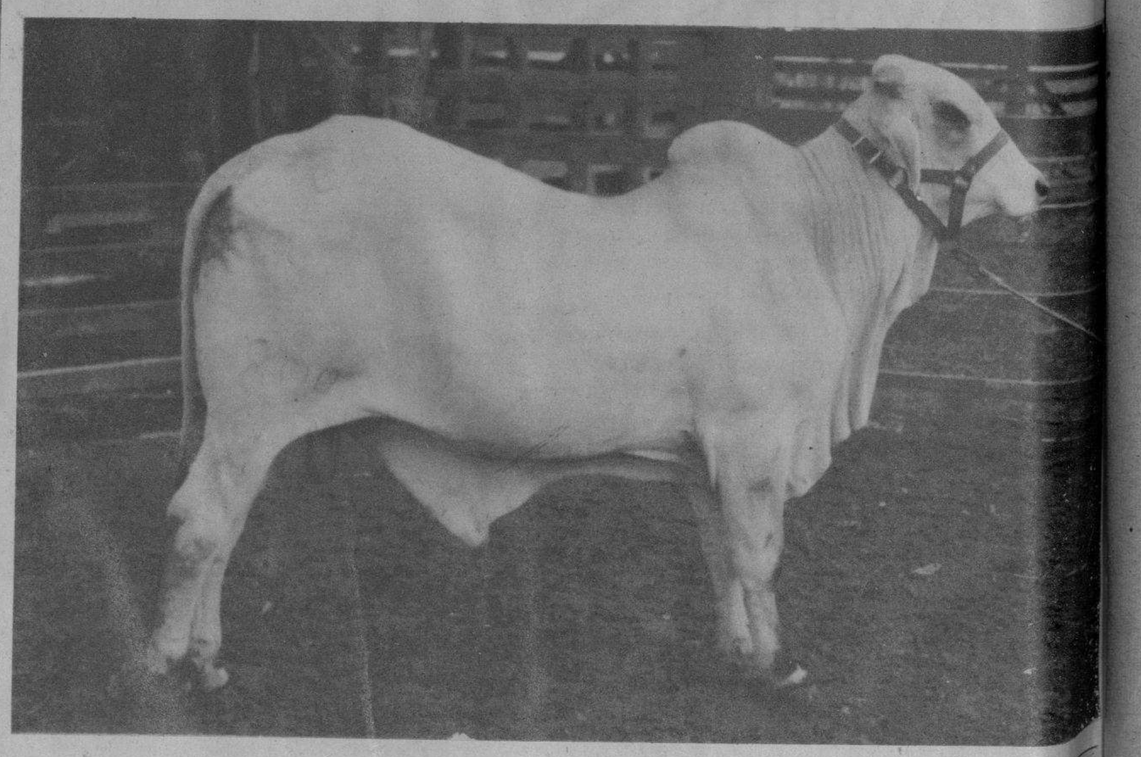

«LITTLE MANSO», cebú guzerat de pura raza, por «Aristocrat Manso» y «Lady Martin», de un año, recientemente importado por el doctor Gustavo A. Tomeu para su finca «México» en Sibanicú, Provincia de Camagüey. (F. D. M.)

LAS PERLAS sólo se usan ahora aisladas, no a la tradicional manera antigua de los grandes collares. Esta bella modelo de New York, lleva algunas intercaladas en el collar y dos—muy hermosas por cierto—pendientes de la muñeca. (F. W.)

Dr. Solano GRIMAL
Ex-Ayudante del profesor Metzger de CLEVELAND, OHIO
O-REILLY 407 Dptos. 601 al 604
Telf. A5-2862

EXCLUSIVAMENTE
Enfermedades Alérgicas
ASMA — URTICARIA
CORIZA — JAQUECA
Consultas: de 10 a 12 a. m. y de 3 a 5 p. m.

muselina inglesa Petronio
ARBITRO DE LA ELEGANCIA
PIDALO A SU SASTRE
ALMACENES NAZABAL MURALLA 420

INSTITUTO DE CONTABILIDAD
ACCOUNTANCY TRAINING INSTITUTE Chicago, Ill. U. S. A.
SUCURSAL LATINO AMERICANA. EMPEDRADO 312
EDIFICIO "EL IRIS" M-8875
Unica escuela americana de CONTADORES PUBLICOS "*por la libre*" con Sucursal en la Habana y textos en todos los idiomas.
Hágase CONTADOR PUBLICO Y AUDITOR en dos años, estudiando en su casa, en su propio idioma.
Director del Depto. de Educación y Profesor residente: Raúl Pagadizábal (Gerente de la firma americana de Contadores Públicos William Castenholz & Co.) Jefes de Matrículas: Armando Alfonso y Dr. Ramón García Garganta

LA BELLE Latine
TONIFICA Y EMBELLECE el Cabello

Dr. Valdés Anciano
M-1794 PRADO No. 62
Exclusivamente enfermedades Nerviosas y Mentales

DR. CABRERA
San Miguel No. 426 Telf. M-1885
EXCLUSIVAMENTE RADIOGRAFIAS y CANCER — RADIOGRAFIAS A DOMICILIO, RADIOTERAPIA, RADIUM.

M.E.C.D. 2016