1A SECCION

SERVICIO DE ASSOCIATED PRESS. Esta queda autorizada para usar nuestro servicio y noticias de información.

Servicio exclusivo de la agencia «Havas» y del «Herald Tribune», de New York.

DIARIO DE LA MARINA

El DIARIO DE LA MARINA es el periódico más antiguo de Cuba. Fué fundado en el año mil ochocientos treinta y dos.

Servicios especiales de España. Hilo directo con New York y recepción directa por radio de otros servicios.

1A SECCION

AÑO CVII.—NUMERO 88 — ACOGIDO A LA FRANQUICIA POSTAL — LA HABANA, JUEVES, 13 DE ABRIL DE 1939.—SANTOS HERMENEGILDO, REY Y QUINTINIANO — TIEMPO PARA HOY: BUENO — PRECIO: 5 CENTAVOS

EXPULSARAN A LOS EXTRANJEROS QUE HAN PENETRADO EN CUBA VIOLANDO LAS LEYES DE INMIGRACION

(COLUMNA SIETE)

Chamberlain trata a un tiempo de cortar el avance italo-alemán y de apaciguar a Mussolini

Lloyd George teme que el eje Roma-Berlín cierre el Mediterráneo y lo deje bajo el control de los dos gobiernos totalitarios

Churchill y Eden quieren que haya acción inmediata

Recomiendan a Chamberlain la alianza con Rusia como medio de atemorizar al temido «eje»

EL PREMIER INGLES TRATA DE SORTEAR LA SITUACION

LONDRES, abril 12. (AP).—Una declaración destinada a impedir una nueva expansión italo-alemana hacia los Dardanelos, dejando abierto el camino sin embargo para el apaciguamiento de Italia, se encuentra en preparación para esta noche por el primer ministro Chamberlain, quien se propone darla a conocer mañana en la sesión extraordinaria del Parlamento.

Edouard Daladier, primer ministro francés, está dispuesto a apoyar a Inglaterra con frases terminantes en una declaración paralela que hará mañana.

Gran Bretaña en pie de guerra

Las fuerzas del aire, tierra y mar de la Gran Bretaña pareadas con las de su aliada Francia han adoptado el nuevo lema de «Tenemos que estar preparados».

Los aeroplanos ingleses ejercen una estrecha vigilancia sobre la costa oriental durante la noche, como medida de precaución contra un posible ataque repentino.

Las unidades anti-aéreas han sido aumentadas en los últimos tiempos. Ciento veinte buques de guerra británicos navegan por el Mediterráneo, la mayoría de ellos próximos a la isla de Malta. Cuarenta buques de guerra franceses se hallan de servicio en el mismo mar.

Se espera que el primer ministro Chamberlain dé mañana garantías provisionales a Grecia y Turquía con referencia a la independencia de ambas naciones.

Se tiene entendido que ha decidido que la Gran Bretaña consideraría cualquiera acción que amenazara a la independencia de esos dos países como «un acto hostil» a la Gran Bretaña.

Algunos diplomáticos creen que el jefe del gobierno inglés posiblemente dé una terminante garantía militar a Grecia.

Tratará de apaciguar a Mussolini

Se cree que Chamberlain condenará la invasión italiana de Albania, pero dará a Mussolini otra oportunidad para demostrar sus pacíficas intenciones en los Balcanes y en el Mediterráneo.

Esta política ha sido criticada en algunos círculos que la consideran como una retirada a la política de apaciguamiento de Munich y se tiene entendido que se ha adoptado a pesar de la oposición de algunos miembros del gabinete que deseaban que el primer ministro rompiera con Mussolini.

Una persona de la intimidad del primer ministro dice que Chamberlain ha tenido tres razones para adoptar tal política:

Primera: Chamberlain cree que si la guerra comienza, pudiera lograrse que Mussolini permaneciera neutral.

Segundo: Cree que las alternativas del apaciguamiento son «la guerra o el caos económico».

Tercera: Mussolini ha dado nuevas seguridades de que las tropas italianas serán retiradas pronto de España y que no se ampliará la invasión de Albania.

El gobierno griego aceptó hoy una nota italiana en la cual Mussolini le daba seguridades de que las fronteras terrestres y marítimas de Grecia serían respetadas.

Creen que amedrentarán a Italia

La facción del gobierno británico opuesta a que se hagan nuevos esfuerzos para aplacar a Mussolini, está dirigida por Leslie Hore-Belisha, secretario de la Guerra; W. S. Morrison, y Oliver Stanley, de la Junta de Comercio.

Esta facción cree que Mussolini se da cuenta de que su país sería devastado, su pueblo moriría de hambre por el bloqueo naval anglofrancés y sus ejércitos serían eventualmente derrotados por la fuerza militar y la potencia económica de la coalición contra el eje.

Arguye esa facción que el único medio de dominar a Mussolini es declarar nulo el tratado anglo-italiano del pasado año y amenazarlo con emplear la fuerza en el caso de una nueva expansión.

Todos los partidos, sin embargo, están unidos en las precauciones secretas que está tomando la Gran Bretaña. Constantemente se están instalando cañones antiaéreos en los alrededores de Londres mientras los aeroplanos recorren la costa toda la [noche].

A pesar del aparente acuerdo con Grecia y Turquía, los funcionarios británicos se encuentran más interesados en obtener la cooperación de Rumania y de la Rusia soviética para la alianza defensiva.

Polonia, que concluyó un pacto en principio con la Gran Bretaña, y Rumania temen que cualquiera alianza con Rusia se tome por Alemania como un acto de provocación.

Los funcionarios ingleses arguyen que esta probabilidad debe aprovecharse a causa de que la cooperación rusa es vital para el éxito de la coalición contra la agresión.

Un grupo influyente en el cual figuran Lloyd George, Winston Churchill y Anthony Eden —los tres, exministros— son los miembros mas destacados que ha estado haciendo presión sobre Chamberlain para que invite a Rusia para la alianza antes de hacer otra cosa.

Churchill fué a Downing Street a ver al primer ministro esta no[che].

Lloyd George, anticipando el regreso de Chamberlain al apaciguamiento, dijo a un auditorio galés hoy que ni Alemania ni Italia darían un paso si la Gran Bretaña concluyera un convenio con Rusia; pero agregó que «Rusia no se unirá a una alianza vacilante».

«Si les damos tiempo —dijo refiriéndose a Italia y a Alemania—para completar el proceso, esa ruta marítima vital (el Mediterráneo) nos será prácticamente cerrada y estaremos a merced de los estados agresores».

El ex-secretario de Relaciones Exteriores, Vizconde Halifax, antes de abandonar su despacho, vió al embajador polaco, Conde Raczynski, y le recomendó que Polonia utilizara su influencia con el fin de que Rumanía y Hungría se sumen a la alianza defensiva.

Los enviados francés, húngaro y griego visitaron el ministerio de Estado como también los representantes de varios de los Dominios británicos.

En los centros afectos al ministerio de Estado se dice que Chamberlain dará a conocer mañana la naturaleza de las seguridades que ha recibido de Italia acerca de la retirada de los legionarios italianos de España.

Parece que por la vía diplomática se ha dicho a Chamberlain que los legionarios saldrán de España en alguna fecha específica después de la entrada triunfal de Franco en Madrid.

Eden hizo una visita de 20 minutos al ministerio de Estado esta noche y poco después el secretario Vizconde Halifax fué a Downing Street 10 para dar a conocer los puntos de vista de Eden al primer ministro.

Los temores de Inglaterra

NUEVA YORK, abril 12. (Exclusivo).—Las negociaciones entre el Primer Ministro Chamberlain y Mussolini progresan, dice Charles A. Smith, corresponsal en Londres del «Journal» hoy, al explicar que el gobierno inglés se esfuerza, diplomáticamente, para impedir la guerra en el Mediterráneo.

A pesar de este despacho optimista, Smith agrega, sin embargo, que los preparativos militares más grandes que se hayan hecho en la historia de la Gran Bretaña, en tiempos de paz, se están llevando a cabo ahora. Dice que los temores del gobierno se basan en los siguientes puntos:

1. Movimiento de tropas alemanas en dirección de Italia, posiblemente para unirse a las tropas italianas en Albania.

2. Tropas alemanas en la vecindad de la frontera holandesa.

3. Nuevos refuerzos italianos llegados a España.

«Se teme que esos movimientos de tropas sean el preludio a la declaración hecha por Hitler el 20 de abril, de una «Doctrina de Monroe» en la Europa Central», dice Hitler celebrará su quincuagésimo cumpleaños el próximo día 20.

Smith agrega que Londres y París están pensando en debatir asuntos económicos con Alemania e Italia, con el propósito de llegar a un acuerdo pacífico.

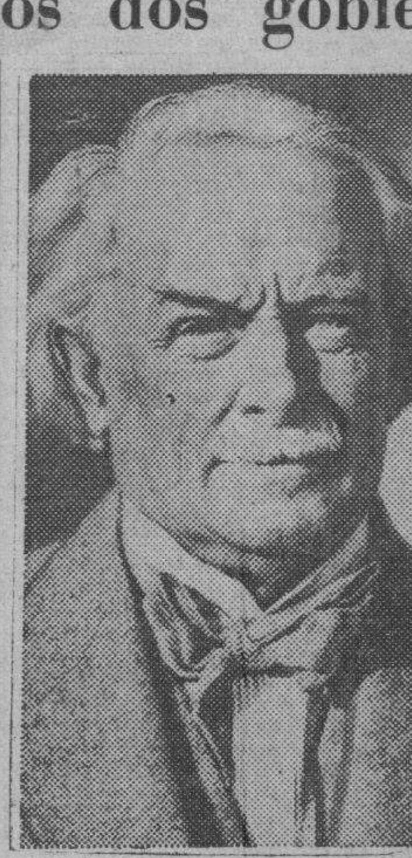

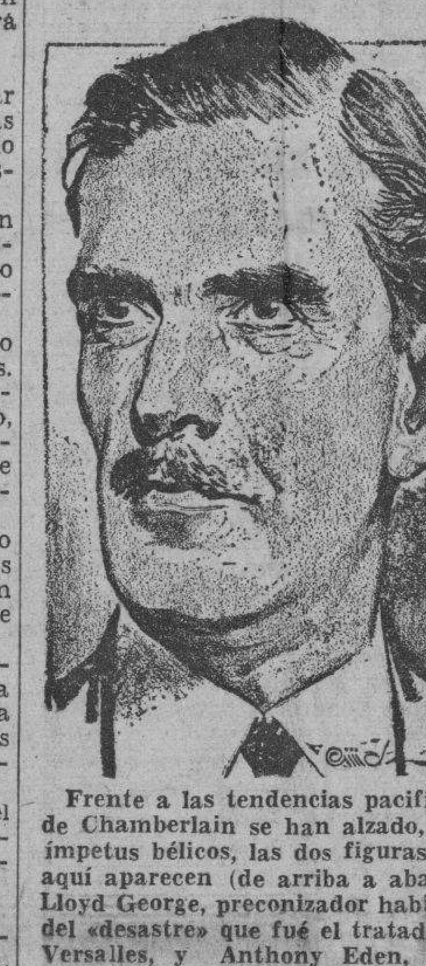

Frente a las tendencias pacifistas de Chamberlain se han alzado, con ímpetus bélicos, las dos figuras que aquí aparecen (de arriba a abajo): Lloyd George, preconizador habitual del «desastre» que fué el tratado de Versalles, y Anthony Eden, ex-Canciller, sustituído por Halifax cuando comenzó a poner en peligro la situación de Europa.

Clausurada por un decreto la Estación CMBQ, por 10 días

Un inspector de Comunicaciones cumplimentó la orden cuando se radiaba la hora «Micrófono»

La estación radiotransmisora CMBQ, cuyos estudios se hallan instalados en el Palacio del Centro Gallego, fué clausurada ayer a las 7.15 de la tarde por un inspector de la Secretaría de Comunicaciones, acompañado por miembros de la Policía.

El inspector explicó que cumplía órdenes superiores, mostrando un decreto presidencial, refrendado por el Secretario de Comunicaciones, que ordena la clausura de esa planta durante diez días, por injurias a personas y entidades oficiales y cita los artículos legales correspondientes en que se funda dicha orden de clausura.

Esta penalidad se le impone a la estación radiodifusora por transmitir la hora «Micrófono», que dirige el senador Ramón Vasconcelos, en la que se venía haciendo críticas al Gobierno.

Con el señor Pazos

A la una de la mañana de hoy acudimos a la residencia del señor Rufino Pazos, dueño de la Radioemisora «Ideas Pazos», por donde se radiaba la hora del senador Vasconcelos titulada «Micrófono».

A preguntas nuestras, urgidas por la hora, nos contestó el señor Pazos:

—Serían las siete y cuarto de la noche cuando llegó a la estación el inspector señor Tro, perteneciente a la Secretaría de Comunicaciones, quien, cumpliendo una disposición del Secretario del ramo nos entregó la orden de clausura de la CMBQ, que es por donde se radian las dos horas del senador Vasconcelos.

—La resolución—agrega el señor Pazos—se funda en que el periódico aéreo «Micrófono» no estaba inscripto debidamente en la Secretaría de Comunicaciones, y que el mismo hacía labor tendenciosa para soliviantar la opinión.

—¿Quién se encontraba en la estación cuando fué clausurada?

—En esos momentos—nos contesta—estaba haciendo uso del micrófono el doctor Gabriel Camps, quien [ha]blaba acerca de un tema económico. Allí se hallaba también, esperando turno para hablar, el doctor Portela, Catedrático de Derecho Penal de la Universidad de la Habana: el cuerpo de locutores de la estación y un público selecto que va todas las noches a escuchar los discursos y temas que allí se tratan.

—¿Espera usted reanudar sus transmisiones? — interrogamos por último.

—Desde luego, como me dedico exclusivamente al radio en un sentido comercial y artístico, espero volver al aire dentro de unos días.

Víctor Manuel es el nuevo rey del estado de Albania

La Asamblea Nacional tomó el acuerdo de exaltarlo y se proclamó el Ministerio

ENORME GENTIO APLAUDE ESA NUEVA DESIGNACION

TIRANA, abril 12 (AP).—La Asamblea Nacional albanesa, que se reunió en esta capital, ofreció hoy la corona del rey Zog al rey Víctor Manuel de Italia, y propuso una «unión personal» de los dos países.

Se considera cierto que el ofrecimiento será rápidamente aceptado en Roma.

De esta manera Albania sigue siendo un reino separado con soberanía nominal dentro de la estructura del imperio italiano.

Puntos que aprobó la Asamblea

La Asamblea, que había sido convocada por el nuevo régimen, adoptó los siguientes cuatro puntos:

Primero: El ex régimen del rey Zog ha caído y su Constitución está abrogada.

Segundo: Un nuevo Gobierno se designará por la Asamblea.

Tercero: Italia y Alemania tienen que «asociarse más íntimamente».

Cuarto: Se ofrece la corona al rey Víctor Manuel para Su Majestad y para sus leales descendientes».

El conde Galeazzo Ciano, ministro de Estado italiano, hizo un vuelo de Roma a Tirana para estar presente en la reunión.

Xhafer Ypi, presidente del Gobierno provisional, dijo a la Asamblea que Albania era incapaz de gobernarse por sí sola y que por esa razón había acogido con agrado a las tropas italianas.

Aplaudió al primer ministro Mussolini como el libertador del país del «yugo» de Zog y como hombre que ha «demostrado una capacidad mayor que un César o un Aníbal».

El nuevo status político de Albania es ostensiblemente análogo al de Islandia, a la que Dinamarca reconoce como Estado soberano, aunque el rey danés, Christian X, es también rey de Islandia.

Italia, según se anunció, «asegurará la defensa» de Albania. Esto permitirá que mantenga tropas en este país.

También se ha comprometido Italia a proteger el desenvolvimiento económico y cultural de Albania. Los italianos acometerán un programa de obras públicas y eliminarán el analfabetismo.

Albania conservará su bandera.

Constituído el nuevo Gabinete

El nuevo Gabinete que se ha establecido está constituído de la siguiente manera:

Primer ministro y ministro de Obras Públicas: Shefket Verlaci.

Ministro de Justicia: Xhafer Ypi, que era inspector del Tribunal de Justicia.

Ministro de Relaciones Exteriores: Xhemi Dino.

Ministro de Hacienda: Feizi Alizoi.

Ministro de Economía Nacional: Sndon Bega.

Ministro de Instrucción Pública: Erbest Kolici.

Mientras tanto un destacamento de tropas italianas en camiones, llegó a la frontera yugoeslava en Koplik, al norte de Scutari, en el Adriático. La bandera tricolor también fué plantada en la frontera albano-griega, en Biklishta.

La Asamblea Nacional expresó hoy su deseo de que los lazos «entre Italia y Albania conduzcan a una mayor solidaridad», y declara que «los acuerdos inspirados por tal solidaridad serán sucesivamente estipulados entre los dos países».

Los delegados albaneses se reunieron en el Palacio del Parlamento. Las galerías públicas estaban llenas de público. Fuera un enorme gentío aplaudió a los delegados cuando entraron.

«Siento en mi corazón una inmensa alegría—dijo Ypi—a causa de la llegada del ejército italiano a Albania, la que había previsto y deseado mucho tiempo antes como único medio de restablecer el orden, la justicia, la paz y la prosperidad en nuestro país.

«Durante un cuarto de siglo hemos tratado de administrar el país con sólo nuestros medios, pero en ese período nuestros gobernantes no solamente han demostrado la mayor incapacidad en el orden administrativo, sino que hicieron ver a todo el mundo civilizado que nuestro país es incapaz de gobernarse».

Te Deum en la iglesia de Jesús, en Roma, por la terminación de la guerra civil española

ROMA, abril 12. (AP).—La real familia española, trece cardenales, el cuerpo diplomático acreditado en el Vaticano y numerosos españoles asistieron hoy a un solemne Te Deum que se cantó en la iglesia de Jesús, en acción de gracias al Altísimo por la terminación de la guerra civil española.

Declara en París el embajador de España, señor Lequerica, que es necesario ejecutar en todas sus partes el acuerdo Berard-Jordana para que las relaciones entre ambos países sean verdaderamente sinceras. España sale de la gran lucha que acaba de sostener con su espíritu fortalecido en su unidad nacional, animada de una confianza sólida en su capacidad militar bien probada, sin decepción ni fatiga y más dueña que nunca de sus destinos. (Véase información en la ULTIMA página).

QUEDARAN REANUDADAS EN BREVE, SIN MAS DEMORA, LAS RELACIONES ECONOMICAS OFICIALES DE CUBA CON ESPAÑA

"Terminada la guerra de Independencia, dijo el Sr. Presidente, España es una de las naciones más queridas en Cuba"

Prometió el Dr. Laredo Bru que, de acuerdo con los altos intereses de la nación, serían restablecidas en breve y sin más demora las relaciones económicas con España

EXPLICO EL SENADOR CASANOVA AL PRESIDENTE LAS NECESIDADES DE LAS CLASES ECONOMICAS

En la tercera planta de Palacio el Jefe del Estado recibió ayer, en horas de la mañana, a una nutrida representación de las corporaciones económicas.

En la entrevista los señores comisionados solicitaron del señor Presidente el inmediato restablecimiento de las relaciones económicas oficiales entre el Gobierno de Cuba y el Gobierno de España.

La conferencia fué bastante breve y al terminar, el senador José Manuel Casanova que presidía la comisión manifestó a los reporters palatinos lo siguiente:

«Representantes de las clases económicas del país hemos acudido al Primer Magistrado de la Nación en demanda del restablecimiento oficial de las relaciones económicas y comerciales entre los Gobiernos de Cuba y España por entender ello constituye una urgente necesidad para la industria y el comercio de esta nación. Debemos advertir que los que ostentamos la representación de la fuerzas vivas del país, somos respetuosos de todas las ideologías y solo actuamos como clases económicas interesadas en el bienestar de la comunidad».

Añadió el señor Casanova:

«El Jefe del Estado nos dispensó muy cordial acogida escuchando nuestra petición con sincero interés. Hemos hallado en él favorable disposición ya que le inspiran profundos anhelos en servir a la nación».

El doctor Evelio Alvarez del Real dijo a los periodistas que el senador Casanova le había expuesto al Presidente, con elocuencia y lujo de detalles, la verdadera situación de las clases económicas cubanas como consecuencia de la tardanza en reanudar las corrientes oficiales con España, reflejada en el estancamiento de negociaciones comerciales de extraordinaria conveniencia para la industria cubana.

«El coronel Laredo Bru —añadió Alvarez del Real— nos declaró que estaba muy complacido de que los elementos que representan las riquezas de Cuba se interesaran por la solución de un asunto que debe resolverse lo antes posible, pues nuestro país necesita vender sus productos a todos los mercados. En estas cuestiones las ideologías no cuentan—dijo—y terminada la Guerra de Independencia, España es una de las naciones más queridas por los cubanos. Cuanto coincida a restablecer las relaciones cubanas con la nación española tiene las simpatías de este Gobierno».

El señor Presidente agregó que para dentro de muy pocos días el problema planteado por las clases económicas será resuelto.

Los visitantes abandonaron Palacio optimistas y satisfechos del resultado de la conferencia, sinceramente esperanzados de que antes de finalizar esta semana el Gobierno cubano habrá procedido a reconocer el nuevo Gobierno español.

La comisión

Formaban parte en la comisión de referencia los señores José Manuel Casanova, presidente de la Asociación Nacional de Hacendados; el letrado consultor de este organismo Evelio Alvarez del Real; Ramón J. Martínez, Segundo Casteleiro, en representación de la industria de jarcia y cordelería; Manuel Ortega, José F. Barraqué y Miguel González Rodríguez, por la Lonja del Comercio; Juan Sabatés, por la Cámara de Comercio Cubana; Sabino Crespo y Roberto Guardiola, por la Confederación de Corporaciones Económicas; Fernando Palicio, Alonso Menéndez y Donato Argüelles, por la Unión de Fabricantes de Tabacos; Angel Garri, por la Cámara de Comercio de Santiago de Cuba; Armando Marcé, por la Asociación de Agentes Comerciales; Manuel Hernandez Leal y Raúl Lesteiro, por la Agrupación Nacional de Destiladores; José Chapmann, por la Cámara de Comercio de Cosecheros de Tabacos de Cabaiguán; Gabriel Piedra y Leslie Pantin, por la Asociación de Cosecheros y Almacenistas de Tabaco; Manuel Aspuro y Ramiro Collazo, por la Asociación Cubana de Refinadores de Azúcar; Julio J. Villalta, por la Asociación de Industriales y Comerciantes de la Bahía de la Habana; Alfredo O. Ceberio, por la Asociación de Industriales de Cuba.

Tras un magno desfile el 2 de Mayo en Madrid partirán los voluntarios y se iniciarán los licenciamientos

En la medida que la industria lo exija podrá tomar los que necesite para su expansión, siendo licenciados. Estímase muy consolidado el acuerdo hispano-italo

BURGOS, abril 12. (Exclusivo).—El ministro de Gobernación, Serrano Suñer, anunció hoy que la desmovilización de 500,000 soldados nacionalistas y la repatriación de los voluntarios extranjeros comenzará el 2 de mayo, después del imponente desfile militar que se proyecta en Madrid para ese día.

«La mitad de los soldados del Ejército nacionalista será desmoviliada —dijo Serrano Suñer—. Cinco clases quedarán en el Ejército y serán desmovilizadas gradualmente, a medida que la industria pueda irlos tomando. Al mismo tiempo los milicianos rojos serán incorporados al Ejército, en servicios especiales.»

Se entiende que en el desfile del 2 de mayo, en Madrid, tomarán parte más de 500,000 soldados. Los materiales de guerra construídos en España por los rojos serán exhibidos en el desfile, se dijo.

BURGOS, abril 12. (Exclusivo). La primera condena por blasfemia que se ha impuesto en Madrid, desde que fué liberada por el Ejército nacionalista, tuvo como víctima a Julio Martínez, quien fué condenado a pagar una multa de cinco pesetas, dice la prensa burgalesa hoy. El Martínez fué condenado por haber usado el santo nombre de Dios, en vano.

MADRID, abril 12. (Exclusivo).—Al encargarse hoy del Gobierno de la Provincial el Gobernador civil, Luis Alarcón, se dió por terminado el período de ley marcial en toda España.

Se supone un acuerdo anglo-italiano

Se insinúa en ciertos círculos de esta capital la posibilidad de que la decisión sea consecuencia de un convenio entre Inglaterra e Italia, al cual ambas potencias llegaron durante las frecuentes consultas de sus Gobiernos, en los últimos días. Si es cierto que se ha concertado ese acuerdo, no cabe la menor duda de que éste tiende a mantener en todo su vigor el pacto anglo-italiano del 16 de abril de 1938, el que fué hecho sobre la promesa italiana de retirar de España sus voluntarios.

En el caso de que todo haya ocurrido así, es decir, de que Londres y Roma hayan llegado a un arreglo de esa naturaleza, el hecho significará el principio de un mejoramiento positivo de la situación en el Mediterráneo.

Será ampliado el comercio de E. U. y la nueva España

Antes de la guerra, un buen mercado de Norte América, era sin duda, el peninsular

NUEVA YORK, abril 12. (Exclusivo).—La nueva España hará grandes compras en los Estados Unidos, informa el Boletín Semanal del Servicio Informativo «News-Facts». «Si la actual alarma bélica no llega al estado de hostilidades,—dice el citado boletín— la rehabilitación de España servirá para expandir el comercio americano con el general Franco. Entre los artículos que España necesita de Estados Unidos, figuran destacadamente el algodón, los automóviles y mercancías en general.

«Para reconstruir a España después del daño causado por la guerra civil, el generalísimo Franco necesitará materiales de construcción, equipos de todas clases, especialmente maquinaria agrícola.

«En tiempos normales España importaba trescientas mil pacas de algodón al año y se entiende que el general Franco intenta importar el primer año quinientas mil pacas de algodón americano.

El pronto reconocimiento extendido al generalísimo Franco por el Presidente Roosevelt se debe a la presión de las casas comerciales que tienen recibidos pedidos importantes y desean comenzar a embarcar cuanto antes.

«Anteriormente España hacía más negocios con Estados Unidos que con las naciones extranjeras. La Gran Bretaña estaba en segundo lugar y Alemania en tercero. Se cree que este orden será alterado algo; pero que Estados Unidos alcanzará gran parte del comercio español».

Daladier dará a conocer hoy sus puntos de vista

Estímase que expondrá cómo va a producirse Francia en el caso de nueva agresión

PARIS, abril 12. (AP).—El primer Ministro Daladier ha redactado una declaración dando a conocer la actitud de Francia en relación con la crisis internacional al mismo tiempo que se continúa la labor de reforzar las defensas militares y navales del país.

El primer Ministro de Defensa hizo saber que la declaración, que se dará a conocer mañana, será breve y servirá de aviso a los gobiernos autoritarios acerca de lo que pueden esperar en el caso de que persistan en nuevas anexiones o agresiones.

En centros afectos al gobierno se ponía hoy de relieve «la excepcional importancia» de la declaración francesa, que se hará coincidir, de manera significativa, con la declaración del primer Ministro Chamberlain de la Gran Bretaña en la Cámara de los Comunes acerca de las garantías de independencia para Grecia y Turquía.

Detrás de la escena y muy elevados por la censura militar, los funcionarios de la defensa nacional francesa continuaron la tarea de aumentar las fuerzas terrestres, aéreas y navales como «medida de precaución» contra cualquier posible movimiento repentino por parte de Alemania o de Italia.

La flota francesa del Mediterráneo ha abandonado su base en Tolón durante la noche, saliendo para destino secreto. Se cree que los buques de guerra estén operando bajo un mando anglo-francés. La flota se calcula en unos 40 barcos.

En Francia se han acelerado los preparativos para «toda clase de eventualidades» mediante la aprobación por el gabinete de medidas especiales de defensa preparadas por los técnicos.

El Presidente Albert Lebrun firmó una serie de decretos cuya naturaleza se mantiene en secreto, pero se sabe que por lo menos una parte de sus cláusulas se han puesto va en vigor.

La concentración de fuerzas como signo de la preparación francesa ha sido casi constante, desde la tensión de septiembre pasado antes de la conferencia de Munich sobre la partición de Checoeslovaquia.

La actividad diplomática en el ministerio de Estado francés guarda analogía con las medidas de preparación.

Bonnet y sus auxiliares están tratando de mantener a sus aliados en un grupo contra Hitler al mismo tiempo que buscan nuevos amigos entre los países del Este de Europa, particularmente Yugoslavia, a cuyas fronteras con Albania llegaron hoy los legionarios italianos.

Por medio de conferencias trata de resolverse la difícil cuestión de la ayuda de la Rusia soviética.

La inauguración de un monumento a la Reina Victoria en Biarritz se aplazó después que Sir Eric y Bonnet anunciaron que no podían asistir «a causa de la situación internacional».

El gabinete estuvo reunido hoy dos horas y media con el Presidente Lebrun. Abandonaron el Palacio del Elíseo graves y preocupados los ministros Deladier se dirigió al Ministerio de la Guerra.

La sesión fué dedicada a aprobar los decretos «que aconseja la situación internacional» para reforzar el ejército y la armada y para enterarse de la explicación de la situación por Bonnet.

EL PINTOR CUBANO VALDERRAMA VA A WASHINGTON PARA HACER UN RETRATO DE ROOSEVELT

MIAMI, abril 12. (AP).—Impaciente por comenzar a pintar un retrato del Presidente Roosevelt que se colgará en el Senado de Cuba, el pintor Esteban Valderrama llegó hoy en avión procedente de la Habana a fin de esperar noticias sobre el arreglo de las sesiones que habrá de hacer en la Casa Blanca.

El artista teme que el Presidente Roosevelt esté muy ocupado debido a la situación internacional y no pueda posar para el retrato.

Espera en esta ciudad noticias del Embajador cubano, doctor Martínez Fraga.

El homenaje al insigne aracnólogo R.P. Pelegrín Franganillo Balboa, el 16 de abril en el Colegio Belén

Se están recibiendo numerosísimas adhesiones para el homenaje que los Antiguos Alumnos del Colegio de Belén dedicarán el próximo domingo al sabio biólogo y naturalista P. Franganillo Balboa, con ocasión de sus Bodas de Oro con la Compañía de Jesús, que celebra este año el benemérito profesor.

El almuerzo íntimo en el Colegio se tendrá a las 11. Se ha fijado la cuota de $0.60, que se puede abonar en el Colegio, el día del almuerzo.

Pero nos ruega la Asociación de Antiguos Alumnos que hagamos constar que los que piensen asistir deben enviar su adhesión hoy o mañana por escrito al Apartado 221, Habana; o por teléfono, a los números FO-1911 y FO-1912, por ser absolutamente necesario conocer el número de los asistentes, a los efectos de la organización.

(Vea programa en la página 3).

Figuró en los acuerdos del Consejo de Secretarios la orden de expulsión de inmigrantes llegados burlando la Ley

Propiciará el Gobierno trabajo en tiempo muerto a fin de aliviar el desempleo. Los Secretarios serán encargados de distribuir el horario a la burocracia

Tuvo efecto, ayer en Palacio, la anunciada sesión del Consejo de Secretarios.

Comenzó después de las once de la mañana y terminó a la una y media de la tarde.

El Consejo acordó que el Secretario del Trabajo quedará encargado de devolver a su país de origen a los extranjeros que, violando leyes y reglamentos de Inmigración, han entrado en el territorio nacional.

El Consejo

De todos los asuntos considerados en el Consejo dió cuenta a los repórters en la siguiente nota el Secretario de la Presidencia doctor José Enrique Bringuier.

Se dió cuenta con una exposición de la Asociación de los empleados públicos, en relación con el establecimiento en las oficinas públicas del horario de verano, o sea, la sesión de 8 a. m. a 12 m., y el Consejo acordó dejar en libertad de acción a cada Secretario para que, de acuerdo con las necesidades del servicio, exceptúe de algunas horas de trabajo, durante el verano, a sus empleados.

Se leyó la solicitud que se ha dirigido al Gobierno respecto a la conmutación de la pena de muerte impuesta por Oriente al súbdito británico George Benjamín Williams, y se acordó desestimarla por considerar que no existen motivos para ello.

El señor Secretario de Educación informó ampliamente sobre la apertura y organización de la Escuela de Artes y Oficios de Colón, provincia de Matanzas; y se acordó que por el señor Secretario de Hacienda se proceda a estudiar el asunto e informar respecto a las posibilidades económicas de abrir nuevamente dicha Escuela.

Por el señor Secretario de Agricultura se leyó un detallado informe en relación con el establecimiento del denominado «Plan de tiempo muerto», y el Consejo después de aceptarlo por unanimidad, acordó que se llevara a cabo inmediatamente a fin de obtener cuanto antes el mayor volumen de trabajo.

Se dió cuenta con un proyecto de Decreto dictando medidas tendientes a facilitar la expedición de certificaciones en las oficinas de Registros Civiles y otros, y el Consejo le impartió su aprobación.

Se trató respecto al sistema en que puedan efectuarse los préstamos a los empleados públicos por la Caja de Ahorro Postal, con la mayor garantía para ese organismo, y se acordó disponer que los Secretarios del Despacho, cuando por circunstancias especiales se encuentren en la necesidad de decretar cesantías del personal de sus respectivas dependencias, no se efectúen las mismas sino después de transcurridos los primeros quince días del mes, de manera que la Caja pueda resarcirse de las cantidades que haya anticipado en la quincena del haber mensual que corresponde devengar a cada empleado; y, en caso de falta grave que motivare la suspensión de empleo y sueldo o por fallecimiento del empleado, que se liqueden de cualquier modo a la susodicha Caja las cantidades prestadas, ya que, indudablemente, las mismas pertenecen a esa institución y no al empleado.

Se acordó designar a los señores Secretarios de Gobernación y de Justicia para que procedan a investigar cuanto se relaciona con los procedimientos hipotecarios incoados contra el Acueducto de la Habana.

Se trató respecto al problema del embarque de inmigrantes, y se acordó extender las facultades que se han concedido al Secretario del Trabajo, a fin de que proceda a la recogida y reembarque de los extranjeros que fraudulentamente han entrado en el territorio nacional violando les leyes y reglamentos de Inmigración.

Se autorizó, también, al señor Secretario de Justicia para que obtenga una relación de las inscripciones falsas expedidas por los Registros Civiles de Batabanó, Surgidero de Batabanó, Bacuranao y otros, a fin de proceder a anular las cartas de ciudadanía que ilegalmente hayan obtenido mediante esos documentos.

Asimismo se autorizó al propio Secretario de Justicia para que, en la forma procedente, se exija la responsabilidad que cabe a las compañías navieras que hubiesen desembarcado extranjeros en el territorio nacional con infracción de las leyes sobre la materia.

Se trató respecto al pésimo estado sanitario en que se encuentra el mercado de Colón, y se acordó que por el señor Secretario de Sanidad y Beneficencia, se reitere al señor Alcalde de la Habana, el cumplimiento de las disposiciones sanitarias acordadas por el Departamento de ese local, a fin de obtener el más rápido saneamiento del mismo.

A propuesta del señor Secretario de Comercio se acordó la suspensión de las importaciones de sombreros de papel que se aforan por analogía por la Partida 321-C de nuestros aranceles de Aduana.

EL EXCMO. SR. VOELCKERS, MINISTRO DE ALEMANIA, VA A CHECOESLOVAQUIA

Designado por su Gobierno para las altas funciones de viceprotector de Checoeslovaquia, embarcará esta noche a bordo del vapor «New York», el distinguido diplomático Excmo. señor Hans Hermann Voelckers, ministro de Alemania, cuya actuación siempre gentil y caballerosa, ha hecho de él una de las más estimadas figuras en los círculos diplomáticos y sociales de Cuba.

Según se nos informa, en horas de la mañana el señor Voelckers irá a la mansión presidencial para despedirse del jefe del Estado cubano, coronel Laredo Bru.

Hondamente sentida ha de ser en la sociedad habanera la ausencia de quienes como el señor Voelckers y su elegante esposa, disfrutan de las mayores simpatías.

Al enviar nuestra afectuosa despedida a los distinguidos viajeros, formulamos sincerísimos votos por su ventura y por el éxito de la gestión encomendada al notable diplomático.

Las páginas de muñecos se ofrecerán los sábados

No figura en esta edición la Sección Cómica en colores que ofrecíamos los jueves a nuestros abonados; pero éstos, de acuerdo con los planes editoriales combinados en su obsequio, recibirán todos los sábados, con la edición de «Avance», ocho interesantísimas páginas en colores en las que figuran las más populares historietas y que les compensarán de dicha falta.

En vista de ello y teniendo en cuenta que los dos últimos días de la semana son los más apropiados para esas lecturas, la empresa ha resuelto repartir en ellos esas secciones, en la seguridad de que agradarán a todos los abonados.

El pasado jueves tampoco se ofrecieron con la edición de ese día los acostumbrados muñequitos, cosa que hacemos saber para general conocimiento.

Desde el sábado se comenzará a cumplir ese nuevo servicio a nuestros suscriptores, con toda regularidad, ya que anteriormente el notable aumento de abonados nos impidió servirlos a todos, como eran nuestros fervientes deseos.

ESTADO DEL TIEMPO

Pronóstico para hoy, jueves:

Vientos flojos a frescos, del nordeste al sudeste. Cielos despejados y parte nublados. Algunas lluvias diseminadas por el territorio. Poco cambio en las temperaturas.—Observatorio Nacional.

M.E.C.D. 2016

RECONOCEN LOS CONGRESISTAS DEL CND LA NECESIDAD DE QUE EL PARTIDO VAYA A UNA COALICION

POLITICA y POLITICOS

LEY CONTRA MORAL

La Cámara de Representantes tiene planteado un difícil problema de ɂos que se crean por imprevisión y sin advertir que las determinaciones legislativas sin universalidad son un arma de dos filos que ha de herir mañana al mismo que hoy la afila.

Hemos agotado el tema de la necesidad ética de los legisladores, con miras a la disciplina de los partidos y a la seguridad de la corporación, y aun la garantía del Estado y fidelidad democrática, de restablecer en toda su pureza y con todos sus alcances la Revocación de Mandato y, por no atender esa necesidad, se halla la Cámara de Representantes en un difícil dilema de Ley contra Moral.

Ayer estaba convocada para discernir acerca de la sustitución del fallecido Representante señor Martínez Méndez. Sabido es que el primer suplente de la candidatura del Conjunto Nacional Democrático lo era el señor Francisco Mendieta, quien, por minucias internas, tiene el apoyo de los representantes del PUN, cosa que, a decir verdad, no guarda un sentido político muy claro, puesto que no se trata de un problema del Partido Unión Nacionalista y, en todo caso, es un problema de Mayoría y Minoría que no se puede desconocer.

El problema, como partido, lo es del Conjunto Nacional Democrático que discute el derecho sobre esa acta, ya que se trata de un escaño que ganó su candidatura.

Pero el barullo político-legal estriba en que el primer suplente, señor Mendieta, abandonó las filas del C. N. D., disolvió la Junta Municipal de su partido y se pasó, con armas y bagajes, al grupo de Menocal.

Desde el punto de vista legal, ya fallado por el Tribunal Superior Electoral, no cabe duda que el señor Mendieta, al renunciar su filiación en el Partido C. N. D., abdicó de sus derechos inherentes, así como rehusó sus deberes y nadie podría exigírselos. El Tribunal Superior Electoral ha sido claro en su decisión, con la claridad de la lógica, y no pocos de los Representantes del PUN, que tienen la consigna de votar por la suplencia del señor Mendieta Hechavarría, y del Partido Liberal, que parecen tener consigna análoga, se han rebelado contra ese mandato, decidiéndose por el acatamiento del fallo del Tribunal Superior Electoral con un recto sentido de moral legislativa que no puede producirse en contra de los Tribunales, con desconocimiento de la Autoridad y con desdén de la Ley.

Esto, que parece todo muy lógico, no lo resulta tanto por el hecho de existir la incongruencia que tantas veces hemos combatido y hemos incitado a rectificar: que es cierto que el fallecido Representante señor Martínez Méndez lo fué por la candidatura del C. N. D., pero también es cierto que había dejado de serlo, como tantos otros que igualmente derivaron hacia el menocalismo y, por tanto, si hay un derecho de inmoralidad política para los Representantes, consagrado por la ley escrita u omitida, no cabe duda que se sienta un precedente por el cual el primer suplente recabe el derecho de la suplencia de un acta que, si fué de un partido, dejó de serlo.

Claro está que la Ley sí advierte la pérdida del derecho en caso análogo, y el Tribunal Superior Electoral remacha el concepto legal advirtiendo que no puede representar a un partido quien no pertenezca a él, pero la doctrina falla en nuestro medio por indeterminaciones legales, o por excepciones no menos legítimas, como son, por ejemplo, las de las candidaturas por la columna en blanco; que puede un candidato presentarse al cuerpo electoral sin sujeción a programa o partido, puede un partido tomarlo por su cuenta y bajo su amparo y aquel ciudadano, con el derecho supremo de un certificado de elección, es candidato electo de un partido, sin pertenecer al partido.

Por eso decíamos que la Cámara de Representantes tiene, ante sí, un problema arduo del que no va a salir bien parada la ética corporativa ni va a quedar firme el principio de Autoridad de los Tribunales ni va a sentarse doctrina alguna de sentido jurídico, sino que, cualquiera que sea la determinación de la Cámara, quedará una herida profunda en la carne del cuerpo colegislador y la consiguiente cicatriz en la moral de nuestra Política.

Problema que no se habría presentado con la Revocación de Mandato, cuya falta habrá de ser fuente de otros conflictos acaso más graves, que pueden variar desde la anarquía partidarista hasta el Golpe de Estado, pues todo cabe en lo posible donde el legislador no tiene responsabilidad de sus actos, ni reconoce nexos de continuidad con la ideología de su partido.

JOAQUIN ARISTIGUETA

POR FALTA DE QUORUM NO PUDO RESOLVER LA CAMARA BAJA SUS PROBLEMAS INTERNOS URGENTES

No fué proclamado ninguno de los candidatos a la plaza vacante de Martínez Méndez. El lunes se tratará de la ley del oro y de las sanciones por violar la Ley de Alquileres

La falta de quorum le impidió ayer a la Cámara resolver las diversas cuestiones de orden interior que tiene pendientes desde hace tiempo.

Existía la impresión de que en esa sesión se iba a proceder a la elección del primero y segundo vice-Presidentes del Cuerpo en favor de los señores José Elías Olivella y Carlos Palma respectivamente, y a la proclamación del suplente del fallecido congresista señor Martínez Méndez.

Pero no fué posible llevar a feliz término los propósitos de la Cámara, ya que al pasarse lista, en el curso de la asamblea sólo respondieron 64 representantes.

A las seis quedó abierta la sesión extraordinaria.

No se comprueba el quorum.

Por unanimidad se acepta el acta de la asamblea anterior.

Se da cuenta con el dictamen emitido por la Comisión de Incompatibilidades, que resulta favorable a la proclamación del señor Francisco Mendieta Hechavarría y por tanto contrario a la aspiración del señor Manuel Fernández León. Ambos son candidatos a ocupar el escaño vacante del señor Martínez Méndez.

Se le da lectura al voto particular, suscrito por el señor Delfín Yebra, en favor del señor Fernández León.

Inmediatamente es puesta a debate la cuestión.

Usa de la palabra en defensa del señor Francisco Mendieta Hechavarría el líder del Partido Liberal señor Juan Mendieta Hechavarría

Dice en apoyo de su tesis que por divesas razones el acta le corresponde al señor Mendieta Hechavarría y enumera las siguientes: Porque es el segundo suplente del fallecido Martínez Méndez; porque el fallo del Tribunal Electoral privando de ese derecho a su defendido no se ajusta a la Constitución de la República ya que la sola condición de elector basta par ser elegido sin necesidad de inscribirse en partido político alguno.

Dice el señor Mendieta Hechavarría que por tales motivos, y siendo la Cámara un organismo soberano debe proclamar al señor Francisco Mendieta Hechavarría.

Apoyan la tesis del exponente los señores Camacho Covani, Ducassi Mendieta y Salvador García Ramos.

Usa luego de la palabra el líder del CND., doctor Antonio Martínez Fraga para rebatir los argumentos del señor Mendieta Hechavarría y afirmar los derechos del señor Fernández León al acta vacante.

El doctor Martínez Fraga, pronuncia un largo y acucioso alegato en pro de la elección del señor Fernández León.

Lee numerosas sentencias y resoluciones que apoyan su demanda.

Dice que la Cámara no debe contrariar el fallo jurídico del más alto tribunal electoral que le niega derechos al señor Mendieta Hechavarría por haber renunciado antes del fallecimiento del señor Martínez Méndez su condición de afiliado al Conjunto Nacional Democrático, no para aceptar un cargo en la carrera fiscal como se ha dicho, sino para ingresar en el Partido Demócrata Republicano, después de haber disuelto la asamblea municipal cenedista de Jiguaní de la que era presidente.

Cita diversos preceptos para demostrar que no se puede ser candidato de un partido político a un cargo público, si previamente se ha renunciado la permanencia en ese organismo.

Dice que inclusive el que tiene a la firma el señor Presidente de la República todos los Códigos Electorales consagran la obligación de estar inscripto en un partido para ser elegido.

Añade que el señor Mendieta Hechavarría, al desertar del CND., declaró que abandonaba sus filas por inconformidad con el cooperativismo de este partido. Sin embargo—dice—el señor Mendieta Hechavarría no tiene inconveniente en aceptar posteriormente la política del CND., cuando se trata de ocupar un acta, en el Congreso, a nombre del mismo.

«Cuanto a su reinscripción—agrega el exponente—no le fué posible verificarla según declara en su resolución el Tribunal Supremo Electoral, en virtud de la inexistencia de Registros de Electores en la oportunidad en que la solicitó.»

Se refirió a un telegrama circulado entre los congresistas pertenecientes al partido Demócrata Republicano solicitando el voto para el señor Mendieta Hechavarría, cosa sobre la que desea llamar la atención de la mayoría, por la significación que tiene ese hecho.

Continuaba en el uso de la palabra el doctor Martínez Fraga, cuando el señor Caiñas Milanés manifestó que por tratarse de un asunto de tanta importancia, se hacía necesario considerarlo ante el mayor número de congresistas; motivo por el cual pedía la comprobación del quorum.

Se pasa lista y responden 64 representantes.

Cae la sesión.

La Ley del Oro

La Cámara será convocada el lunes a sesión extraordinaria para los siguientes asuntos:

Dictamen sobre la modificación de la Ley del Retiro Civil.

Ley prohibiendo la exportación de metales auríferos, de Marino López Blanco.

Ley estableciendo sanciones para los infractores de la Ley de Alquileres, de Carlos Palma.

Ley creando, en cada uno de los términos municipales, un Centro Infantil de Consulta externa y Puericultura, donde se atenderá gratuitamente a la niñez pobre.

Las plazas de médicos especialistas en niños serán cubiertas por oposición.

Será obligatoria la inscripción de todos los niños menores de dos años en el Registro General del Centro.

Este proyecto es del doctor Núñez Carrión.

Nuevo Representante

Según informes, en la sesión ordinaria del lunes, se procederá la proclamación del nuevo representante Oscar Forest y Díaz, suplente del fallecido Lorenzo García Rubí.

INDIGESTION
"ahora me río de tí"
Tomo 1 Pildorita Carters para el Hígado antes y después de las comidas para aliviarme

Campaña Leonard 1939
El refrigerador más silencioso, bello y económico

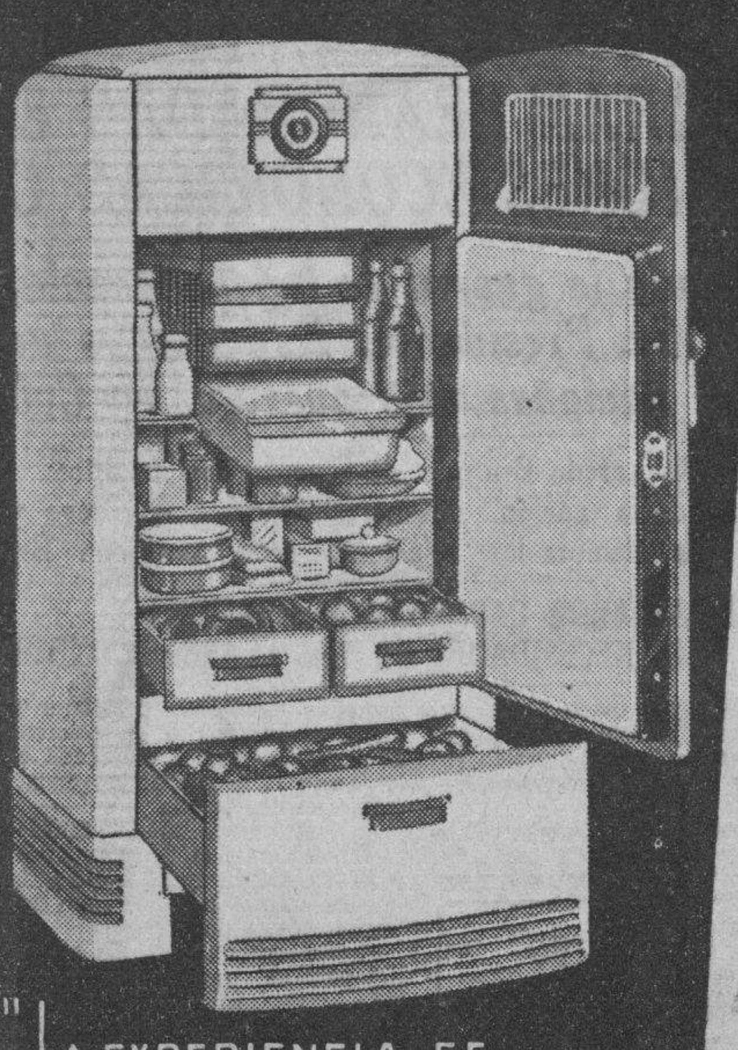

DEL 3 DE ABRIL AL 16 DE MAYO
GRATIS CON CADA REFRIGERADOR

1 Botella de vino tinto "MARQUES DE MULLER"
1 " " " blanco Sauternes "MARQUES DE MULLER"
1 " " " Moscatel Sitges "MARQUES DE MULLER"
(Vinos Españoles, garantía de absoluta pureza)
2 Litros de sidra "PRINCESA DE ASTURIAS"
1 Lata de ½ Lb. de mantequilla "NELA"
1 Cajita de quesitos crema "NELA"
3 Botellas de cerveza "POLAR"
3 " " "TRIMALTA", extracto triple de Malta
6 Latas del exquisito jugo de tomate marca "ANGULO"
1 Lata de melocotones "LIBBY'S"
1 " " cocktail de frutas "LIBBY'S"
1 " " de leche evaporada "ST. CHARLES"
1 Pomo de salsa mayonesa "HEINZ"
1 " " " de tomate Ketchup de "HEINZ"
1 Lata de 2 Lbs. de mermelada de guayaba "LA ESTRELLA"
2 Botellas de "CANADA DRY", el champaña de los ginger ales
2 " " "CLUB SODA", el agua de fama mundial
2 " " "CREAM SODA", el refresco de vainilla natural, puro y saludable
1 Botella de bombón crema "ALDABO"
32 Productos con cada Refrigerador "LEONARD" 1939

"LA EXPERIENCIA ES MADRE DE LA CIENCIA"
58 AÑOS NOS HAN ENSEÑADO A CONSTRUIR REFRIGERADORES PERFECTOS

HUMARA Y LASTRA, S. en C. MURALLA 405 407 M-1640 M-9095
Cía. CUBANA de FONOGRAFOS OREILLY 523 TELEFONO M-1208
UNIVERSAL MUSIC CO. SAN RAFAEL 104 TELEFONO M-2932
LA CASA DE LA MUSICA BELASCOAIN 342 TELEFONO U-5458
CASA BARRIÉ OREILLY 453 M-8598

MOVIMIENTO POLITICO

Mañana viernes, tendrá efecto en el Club Atenas el acto de disertar—a nombre del Partido Revolucionario Cubano que preside el periodista Sergio Carbó—, el doctor Pablo F. Lavín, cubriendo uno de los turnos finales del ciclo de conferencias que para orientación ciudadana se han venido brindando en aquella sociedad.

Con motivo de ser ese el Día de las Américas, el doctor Juan Jerez Villarreal se referirá a esta celebración en un discurso. Hará al propio tiempo la presentación del doctor Lavín, quien expondrá a nombre de la mencionada organización política, la posición de ella en relación con los básicos problemas planteados por la entidad invitante.

Para el viernes 21 está señalado turno al senador Ramón Zaydín, quien hablará en nombre del partido Acción Republicana.

El Alcalde actual de Pedro Betancourt, señor Manuel Camarasa —uno de los mejores administradores que cuentan los municipios de la provincia matancera— será candidato, al propio cargo, y así lo afirman quienes conocen plenamente su situación política y electoral en aquel Término, no sólo por el Partido Demócrata Republicano ,al que se ha sumado, sino por otras organizaciones afines, ya que tiene en la municipalidad consistencia suficiente para sumar los votos de esos partidos.

Dos importantes actos políticos, celebraron los nacionalistas de la provincia matancera.

Asistieron a estas fiestas, efectuadas en Carlos Rojas y Camarioca, los congresistas Lucas A. Cambó y Ruiz y Pablo Máximo Rodríguez Alonso, así como el señor Rafael Cambó.

Se encontraba presente, igualmente como invitado de honor, el señor Angel Cambó Ruiz. director del Noticiero C. M. Q., a quien respaldan núcleos electorales de importancia para un cargo en el Congreso.

Fueron muchos los amigos y simpatizadores de estos populares políticos que asistieron a estas fiestas del PUN matancero para ratificarles a los hermanos Cambó, las simpatías con que cuentan entre el electorado de aquella provincia.

La Juventud Auténtica de Versalles, tendrá un acto de significación del próximo sábado.

Se lleva a cabo ese día la toma de posesión del ejecutivo de esa barriada.

Destacados miembros del PRC., asistirán a esta fiesta.

Todo está preparado para la convención nacionalista que se celebrará dentro de breves días en el parque «Hatuey».

Viene siendo organizado este evento político, por el señor Heriberto del Porto, jefe de gobernación municipal y presidente del PUN en el barrio del Cerro.

Dentro de los nuevos valores ingresados últimamente en las filas del nacionalismo, asistirán los hermanos Lucas, Angel y Rafael Cambó, y se ha invitado al doctor Juan J. Remos, Secretario de Estado y figura destacada del gobierno.

Todas las noches, de nueve a once, despachará en su oficina de Calzada del Cerro 1817, el presidente del Partido Unión Nacionalista en ese barrio, señor Heriberto del Porto.

Iniciará esta labor el señor del Porto desde la próxima semana, teniendo en cuenta la próxima campaña electoral que se avecina.

Esta noche, en Vigía entre San Joaquín y Príncipe, se efectuará un mitin abecedario.

Entre las figuras conocidas del abeceismo nacional, que harán uso de la palabra, se encuentran la doctora María Ignacia Matheu, Pastor González, Alfredo Pequeño, Eduardo C. Betancourt, Eustasio Martiatu y Joaquín Martínez Sáenz.

También esta noche estará de fiesta el ABC., del barrio de Medina.

Será con motivo del mitin que se celebrará en el parque de dicho barrio.

El Partido Revolucionario Cubano (realista) ha reorganizado su comité ejecutivo en el barrio de Luyanó.

Fueron elegidos presidente y secretario, respectivamente, los señores Jesús Aragó y Ruiz y Dagoberto Rubido Fuentes.

Aspira a Delegado por el barrio de San Isidro, el señor Adolfo Perdomo Mora, líder del PRC (realista).

El señor Perdomo se propone instalar una oficina política, con el fin de atender a todo lo relacionado con la próxima reorganización.

—Visitó a dirigentes del PRC realista el líder oriental en Victoria de las Tunas, señor Ernesto Aquino, quien afirma que esa organización política sumará mayor número de prosélitos cada día.

—Visitó la Habana y a jefes del DR el señor Agustín Márquez Fernández, miembro de ese Partido en Santiago de Cuba.

—De Manzanillo nos visitan los compañeros Adalberto Infante —en asuntos relacionados con el Nacionalismo— y Manuel Salcedo, de los auténticos realistas, ambos redactores del diario «La Protesta», de aquel importante término.

—Larga conferencia celebraron el licenciado José Alvarez Pérez, presidente del CND en la ciudad de Santa Clara, y el doctor Antonio Martínez Fraga, líder de ese Partido en la Cámara.

Trataron detenidamente de los planes para la reorganización de Partidos próxima, labor que en ese término requiere especial dedicación por tratarse de un municipio que cuenta 54.000 electores.

También cambió impresiones con Martínez Fraga el señor Angel del Valle, alcalde del término de la Esperanza, quien se orientó sobre la actitud del Conjunto en las inmediatas labores.

Nos comunican los señores Antonio Benítez y Silvio Salazar, que la función benéfica organizada por el comité ejecutivo del PRC (realista), en el barrio de Arroyo Apolo, señalada para el día de mañana, ha sido suspendida.

Las personas que hayan adquirido localidades para dicha función, pueden pasar a recoger el valor de las mismas en las oficinas situadas en Armas 778. Víbora, de tres de la tarde a ocho de la noche.

Ha ingresado en el PRC (realista), el doctor Francisco de Miranda y Varona, pagador del Consejo Corporativo.

Por este motivo se celebrará próximamente un almuerzo en la Villa de Güines, con asistencia de los máximos dirigentes del partido.

Actúa brillantemente en los términos de la provincia el doctor Emilio Sorondo, destacada figura del autenticismo realista.

El doctor Sorondo ha logrado robustecer las filas del PRC con el ingreso de conocidos elementos de arraigo electoral en la provincia habanera.

Visitó los términos de Santiago de las Vegas, Quivicán y La Salud.

Acompañaban al doctor Sorondo en esta gira política, los miembros del ejecutivo provincial de la Habana, señores Carlos Martí, César Gener, Manolo Ortega, Luis Martí, Miguel A. Rodríguez Abreu y Teodosio Montalván.

En Santiago de las Vegas se les rindió un cariñoso recibimiento, organizado por el señor Francisco Simón, quien dirige allí el partido. Aprovechando la estancia del doctor Sorondo, ingresaron en el autenticismo realista, los doctores Adolfo Romero, Othon Navarro y Ramón del Busto. También hizo su ingreso la señora Amada Vega, líder de las mujeres guajiras de aquel municipio.

A. P.

Explica el Presidente de la Cámara que mediante leyes especiales puede ser modificado el Código Electoral

«Los partidos tradicionales se crecen en la adversidad», manifiesta. Dice que la ley comicial no es tan buena como hubiera sido de desear; pero que aún admite modificaciones

Muy temprano visitó la mansión del Ejecutivo el señor Marcelino Garriga, Presidente de la Cámara de Representantes, quien hizo las siguientes declaraciones a los reporters.

—Reconozco que el Código Electoral, como toda obra humana, no ha podido ser perfecta, tanto menos tratándose de una legislación que afecta a tantos, y tan disímiles intereses; pero como hombre de la mayoría lo que más me complace de ese Código es precisamente la cesión que en el mismo se hace de ventajas y prerrogativas que sólo corresponde mantenerlas al Gobierno. Por ejemplo: en lo que se refiere a la fuerza pública, la minoría fué intransigente y exigió, bajo amenazas de retraimiento, medidas que se salen de los límites de la justicia y que yo no las hubiere dado inicialmente si circunstancias especiales no nos hubieran colocado en situación de ceder para no cargar con las responsabilidades del retraimiento anunciado.

—Estimo que aún estamos a tiempo de las modificaciones que sean pertinentes por leyes especiales, y anuncio que la mayoría está dispuesta a ir a ellas en la oportunidad debida. En cuanto a las declaraciones del coronel Batista hechas ayer en Palacio, no tengo otro juicio que hacer más que me confortan extraordinariamente por la serenidad con que enfoca los problemas políticos del momento.

—Es cierto que algunos elementos impacientes están queriendo demostrar entrelineas algo que yo no veo; pero eso ocurre siempre, y por ello no me intranquilizaré.»

-Quizá tengan razón los que enfocan el problema desde un punto de vista distinto al mío, pues mi identificación con el coronel Batista y mi disposición definitiva a correr con él las alternativas de la hora presente y del futuro, me hacen ver las cosas con gran optimismo.

—Repito que en el orden político no le temo a nadie, porque estoy más que convencido de que los partidos tradicionales son invulnerables y que donde más se crecen es en la adversidad.

—El Partido Liberal es el ejemplo viviente de esta afirmación. En el orden personal mi situación siempre es buena, políticamente hablando.

Conceden un voto de confianza al Pdte. del Partido

El Comité Congresional del Conjunto Nacional Democrático adoptó en su reunión de ayer los acuerdos siguientes:

Primero: Que al respecto de las medidas necesarias e indispensables y previas para la reorganización del Partido en la República, procedía conceder un voto de confianza al doctor Santiago Verdeja, a fin de que como presidente del Comité Ejecutivo Nacional actúe, con la total anuencia de los congresistas del Partido.

Segundo: Ratificar en todas sus partes, el acuerdo de este Comité Congresional relativo a aprobar el programa mínimo legislativo acordado por el gobierno de la República, así como autorizar en forma expresa al Presidente del Comité Congresional doctor Santiago Verdeja, para que someta a la consideración del Comité Ejecutivo Nacional, que habrá de reunirse el próximo día 16 el referido programa legislativo.

Tercero: Que en consideración a que en breve se convocará a elecciones para Delegados a la Convención Constituyente; y teniendo en cuenta que será si no imposible, difícil, que un solo partido político, obtenga mayoría de Delegados en la referida Constitución de la República, su Programa o Bases Constitucionales; y resultando por tanto de nacional conveniencia política, la necesidad de que el partido forme parte de una Coalición con vista de sus antecedentes históricos, su tradición, su observancia a principios socialistas y democráticos y en definitiva a su Programa o Bases Constitucionales que se acuerde ofrecer a la consulta popular, procedía a otorgar un voto de confianza al doctor Santiago Verdeja, presidente de este Comité y del Ejecutivo Nacional del Partido, a fin de que al someter esta importante cuestión al máximo organismo del Partido, lo haga con el respaldo de todos los congresistas del mismo.

Salón de Sesiones del Comité Parlamentario del CND en la Cámara de Representantes a los doce días del mes de abril de 1939.

Antonio Martínez Fraga.

La fiesta nacionalista de mañana

La preparación que se ha hecho del acto nacionalista que se ofrecerá mañana en un restaurant de la capital, permite afirmar que constituirá ésta una fiesta de resonancia política extraordinaria.

Tras inaugurar el acto en su aspecto oratorio el Presidente de la Comisión de Inteligencia, doctor Bringuier, pronunciará un discurso sobre las últimas proyecciones del Partido Nacionalista, el alcalde de la Habana doctor Antonio Beruff Mendieta; seguidamente hablará el líder del PUN en la Cámara, doctor Marino López Blanco, a nombre de los congresistas de ese Partido; y resumirá el acto, en discurso de relieve, el doctor Juan J. Remos, actualmente Secretario de Estado.

Los referidos discursos se trasmitirán por control remoto, cortesía de la emisora CMC., audible en 850 kilociclos, del periódico Radio-progresista, que dirige el senador nacionalista doctor Aurelio Ituarte.

Algunas de las personalidades que se han sumado al Partido Nacionalista en este reciente movimiento reanimador de sus fuerzas y de su actividad, estarán presentes en la fiesta nacionalista de mañana; igualmente otras que no han aparecido hasta el presente en esa actitud política.

Las invitaciones cursadas para el almuerzo, comprenden a distinguidos elementos de la política nacional.

Tomará posesión el lunes el Representante Forest

Ayer concurrió a las oficinas de la Cámara de Representantes el doctor Oscar Forest. primer suplente por el partido Nacionalista, entre los representantes electos en las elecciones de 1936.

Con motivo del fallecimiento del doctor Lorenzo García Rubí, pasa a ocupar el cargo vacante el doctor Forest.

Acompañado del oficial de actas señor Theudis Iraeta, el doctor Forest, visitó al Jefe de Despacho de la Cámara y presentó la documentación que le acredita como primer suplente electo.

Resulta curioso anotar que el doctor Forest quedó en las elecciones de 1936 a sólo veintisiete votos de diferencia del representante electo García Rubí.

Figuró nuevamente en la candidatura del Partido Nacionalista en las elecciones últimas, y quedó igualmente como primer suplente. Lo que le significaba un derecho expectante en cuanto a dos grupos de representantes de su Partido.

En la Comisión de Actas de la Cámara ha sido informada favorablemente la solicitud del representante sustituto, siendo ponente el doctor Delfín Yebra, y en la sesión ordinaria del lunes próximo será proclamado representante el distinguido médico matancero.

DENUNCIA CONTRA CUATRO ALCALDES DE LA PROVINCIA DE LA HABANA

Una nueva denuncia del señor Manuel Soto y Calderón de la Barca contra los alcaldes de Jaruco, La Salud, Madruga y Aguacate se recibió ayer en el Gobierno de la Provincia. Acusa el señor Soto a las citadas autoridades de no haber verificado los ingresos correspondientes al Fondo del Retiro Civil, de acuerdo con lo que la ley dispone, y pide al Gobernador que previa formación de expediente sean suspendidos en sus cargos por esta irregularidad.

Hace pocos días el propio señor Soto formuló otra denuncia en el mismo sentido contra los Alcaldes de Güira de Melena, Alquízar y San Antonio de los Baños.

Por el coronel Baizán se iniciarán las investigaciones del caso.

LA COMISION DE LOS CREDITOS HIPOTECARIOS

Hasta el lunes próximo, a las tres de la tarde, no se volverá a reunir la comisión especial del Senado que estudia la legislación sobre la liquidación de los créditos hipotecarios.

La comisión se viene reuniendo todos los días de sesión ordinaria y ya ha iniciado las deliberaciones sobre dicha materia.

EVIAN CACHAT
Exija siempre el Agua de EVIAN-CACHAT
y no se contente de pedir solamente Agua de EVIAN
Solo el Manantial CACHAT
está prescrito por el Cuerpo médico francés
Rehuse toda substitución

PALACIO

Audiencias

El señor Presidente ha conce audiencia para el día de hoy a comisión de comerciantes e indus les y a los senadores Miguel Yarafa y Germán S. López.

Invitación

Para invitar al Jefe del Estado la sesión inaugural del Congreso cional de Mujeres, concurrió a Palacio una comisión de señoras

El acto tendrá efetco el 1 actual.

La repatriación de cubanos

Existe la impresión de que el ñor Presidente sancionará el pro to de ley del Congreso, aprop un crédito de $25,000.00 para la patriación de cubanos concent en Europa con motivo de la g civil española.

El Primero de Mayo

Se informó en Palacio que el Primero de Mayo es fiesta nac según lo dispuesto en el De Ley número 170 de 26 de abr 1934.

El Congreso Obrero

El Secretario del Trabajo ma tó a los periodistas que nada resuelto todavía respecto a la bración en la Habana del Co Internacional Obrero.

Esto se hace depender del pag Gobierno Cubano a la Sociedad las Naciones, de la deuda que tro país tiene contraída en organismo, por el puesto que en el mismo.

Manifestó el Secretario que cuentra a la firma del señor dente, el Reglamento de la Ley Retiro Marítimo.

El Secretario de Agricultura

Dijo a los repórters el doctor cía Montes, Secretario de Agric ra, que si bien es verdad que el sado año él había recomend restricción de la siembra del este año corresponde buscar mercados a esa industria.

El doctor Oscar Zayas

Conferenció con el señor Pres te el doctor Oscar Zayas, direct nuestro colega «Avance».

Gran mitin Pro- pago a los emp dos del Censo Electoral

Intensifican su campaña los de cubanos que confeccionaro Censo Electoral de 1938, para mandar del Gobierno el cumplim to de las Leyes que ordenan la quidación de sus haberes. Al ef están organizando un grandioso tín que se celebrará el miércol del mes en curso a las 8 de la no en el local del Sindicato de To dores, sito en San Miguel esqui Marqués González. Harán uso d palabra, connotadas personalid políticas de organizaciones y sectores Revolucionarios, ellas, los representantes a la Cá ra: Dra. María Gómez Carbon doctor Gustavo Gutiérrez, Dr. L dro Cejas, doctor Miguel Suárez tor Carlos Márquez Sterlin y

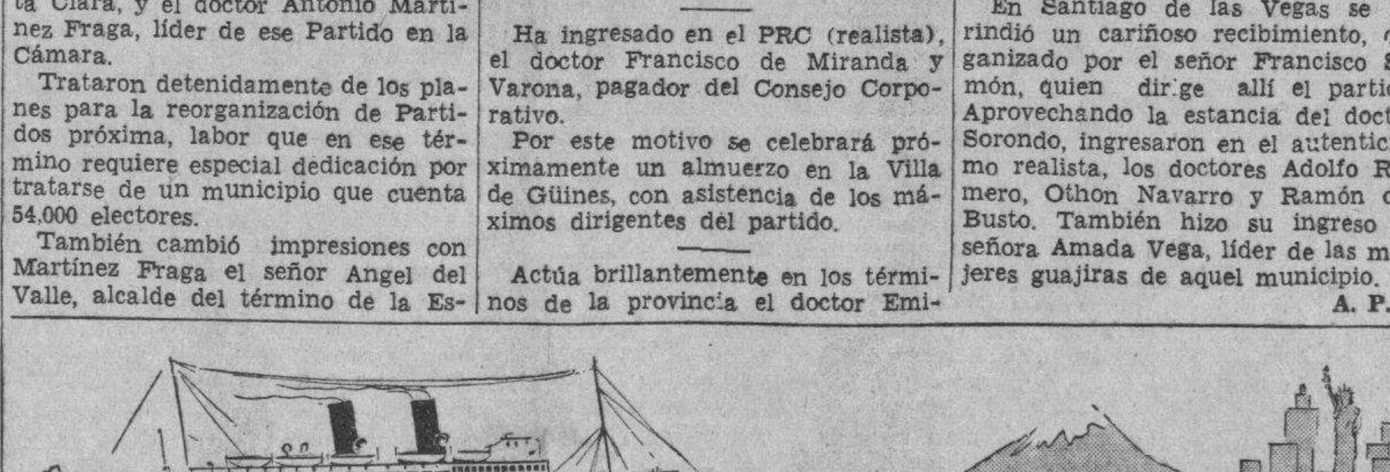
a NEW YORK a MEXICO
SALIDAS PARA NEW YORK
«ORIENTE» Sale todos los Miércoles, 2 A. M.
«ORIZABA»
«SIBONEY» Todos los Sábados, a las 12 M.
«MEXICO»
SALIDAS PARA MEXICO
«ORIZABA», «SIBONEY» O «MEXICO»
TODOS LOS LUNES, A LAS 11 A. M.
Sistema perfecto de refrigeración para el transporte de frutas y vegetales. Carga general, con conocimiento corrido de EUROPA y SURAMERICA y los principales puertos del mundo, vía New York.
NEW YORK and CUBA MAIL S. S. Co.
OFICINA PRINCIPAL: DESAMPARADOS Y COMPOSTELA TELS. M-7916 - M-7917 M-8301 - M-8302
OFICINA DE PASAJES: BAJOS DEL CENTRO ASTURIANO TELS. A-6154 - M-7776 HABANA, CUBA

FILATELICOS
LLEGO LA SEMANA DE LAS GANGAS!
Lo verán ustedes en cuanto lean este anuncio. Buscamos nuevos solicitantes para nuestras soberbias colecciones, enviadas a prueba y a un precio tan bajo que lo creemos sin precedente. **La primera** es, indudablemente, una de las colecciones más interesantes y pintorescas que se hayan ofrecido: la famosa emisión etnográfica de Rusia. Sellos de gran tamaño que ilustran las razas que pueblan la Unión Soviética: cosacos, lesguianos, chechenes, tártaros de Crimea, judíos de Birobidján, tunguses, buriatos, abkases, georgianos, nientzianos, yakutses, koriakos, bashkires y chavashes; y los Estados de la Unión: Gran Rusia, República Tadjik, Federación Transcaucásica, Turcomenistán, Ukrania, Uzbekistán y Rusia Blanca. Todas las emisiones raras incluídas; 21, diferentes, completas. El juego exacto se vende a más de un dólar (compruébenlo ustedes mismos).
La segunda es una espléndida colección de 1,100 sellos, todos diferentes, todos garantizados auténticos, de todos los rincones del mundo. Colección estupenda que todos deberían poseer. A los solicitantes serios les ofrecemos a prueba, la magnífica colección etnográfica de 21 sellos distintos, MAS la colección de 1,100 todos diferentes, por sólo 1.50 dólar. **No queremos vender ninguna a revendedores!**
FRASEK COMPANY
Depto 61, White Plains, New York, E. U. de A.

M.E.C.D. 2016

RATIFICA LA MUJER CUBANA SU PROPOSITO DE ACUDIR AL HOMENAJE NACIONAL AL DR. JOSE I. RIVERO

LLEGAN CARTAS DE TODAS LAS POBLACIONES DE LA REPUBLICA EXPRESANDO ESE FIRME DESEO

El Senador Saladrigas y Charles Pemberton figuran entre los que se han adherido últimamente al homenaje. Igual entusiasmo en todos los que se suman al acto del día 30

Más de una oportunidad hemos dicho que la mujer cubana ha brindado su valioso aporte al homenaje que el próximo domingo 30 de abril, a las cuatro de la tarde, va a rendírsele a nuestro Director, el doctor José I. Rivero, y hoy, a manera de ratificación a lo que dejamos expuesto, vamos a tener el placer de reproducir varias de las cartas que, firmadas por algunas de esas animosas mujeres, se han recibido.

La primera de estas cartas está firmada por la firma de la distinguida dama Ana J. Billini, viuda de Angulo, y ha sido redactada de la siguiente manera:

Abril 5 de 1939.
Dr. José I. Rivero.
Estimado amigo:
Enterada del homenaje que tan merecidamente se le brinda, me adhiero a tan justiciero acto; ya que mi estado de salud no podré asistir personalmente, pero estaré presente con mi corazón y mi espíritu. Que Dios lo guarde por muchos años para bien de Cuba, como defensor de todas las causas justas y de todos los ideales basados en la moral y en el derecho, son mis más ardientes deseos.
Su admiradora y amiga,
Ana J. Billini, Vda. de Angulo.

Charles Pemberton, revolucionario de abolengo, ha enviado la siguiente expresiva carta a nuestro Director:

Habana, 11 de abril de 1939.
Dr. José I. Rivero.
Presente.
Mi querido Pepín:
Cuando se lanzó la idea de ofrecerte un homenaje nacional, fuí el primero en adherirme a él. Te envié entonces un recado verbal, que hoy ratifico por medio de estas líneas.
Siempre he sostenido que el que no comprende es porque no te conoce. Por mi parte, no me cansaré de hacer pública mi gratitud por los sacrificios que hiciste y la leal y desinteresada ayuda que prestaste a los que, luchando por un ideal puro, sufrieron castigos y persecuciones.
Por estas razones y por la sincera amistad que te profeso, cuéntame entre los que gozarán del Plato Unico.
Te abraza,
Charles Pemberton.

El senador Carlos Saladrigas se adhiere al homenaje al doctor José I. Rivero

El senador por la Habana, doctor Carlos Saladrigas ha dirigido la siguiente carta de adhesión al Comité Gestor del Homenaje Nacional que se rendirá al doctor José I. Rivero, Director del DIARIO DE LA MARINA.

«Señores organizadores del homenaje al doctor José I. Rivero.
Muy señores míos: Les ruego tengan la bondad de separarme y enviarme un ticket para asistir al homenaje que se le ofrecerá al doctor Rivero, acto al que me adhiero con sumo placer.
De ustedes atentamente,
Carlos Saladrigas.»

La doctora América A. López Calera, desde Amarillas, ha remitido la siguiente carta de adhesión:

Amarillas, abril, 1939.
Dr. José I. Rivero,
Director del DIARIO DE LA MARINA.
Distinguido Director:
Gran satisfacción me proporciona la oportunidad de adherirme al justo y merecido homenaje que se le ofrecerá con motivo del vigésimo aniversario de su consagración periodística.
Entusiasta admiradora de su labor en defensa de la sociedad cubana, en pro de la intangibilidad de altos principios, como son la patria y el hogar, me regocija la idea de que se le rinda pleitesía al esforzado paladín de todas las causas nobles, escritor ilustrado y alma patriota.
Con el testimonio de la mayor consideración, queda muy atentamente,
Dra. América A. López Calera.
Nota: Le adjunto giro postal número 4517, por valor de dos pesos, importe de dos tickets.

Desde Cienfuegos la señorita Graciela R. Rodríguez Avello se ha dirigido al Comité Gestor del Homenaje exteriorizando sus simpatías hacia nuestro Director por medio de las siguientes líneas:

Cienfuegos, abril de 1939.
Comité Gestor del Homenaje al Dr. José I. Rivero.
Habana.
Señores: Desde el primer día que se habló de este magno homenaje al doctor Rivero, cuyo éxito estaba descontado de antemano, pues esta idea de manifestar al Director del DIARIO cuánta simpatía y agradecimiento bullían en la mente de todos sus admiradores desde hace algún tiempo y esperaba solamente unas voluntades decididas como las de ustedes, que, se resolvieran a ponerla en práctica. Deseábamos escribirles para adherirnos a él; pero esperamos algunos días, mientras seguíamos con todo interés el resultado de las reuniones de ese Comité, en tanto se ponían de acuerdo sus integrantes sobre la forma de llevarlo a cabo.
Resuelto ya satisfactoriamente este asunto, nos hemos apresurado a comunicarnos con ustedes para rogarles que nos incluyan en el número de los que desean participar en ese grandioso acontecimiento. Y ya que no podrán asistir todos los de casa, como desearíamos, les incluyo el giro postal número 100,780, por valor de $2.00, a nombre del Sr. José Caminero, para que tengan la bondad de reservar tickets para mi padre, Carlos Rodríguez Capote y para mí.
No voy a entrar en detalles sobre los distintos motivos por los que es acreedor el doctor Rivero a este homenaje nacional. Con ello sólo conseguiría distraer un rato más la atención de ustedes, tan ocupada en estos momentos y, además, ¿qué podría decir yo, que ya no hayan expresado magistralmente las plumas mucho más autorizadas de las numerosas personalidades que en estos días anteriores, han estudiado la cuestión bajo todos sus aspectos? Solamente quiero consignar aquí, nuestra satisfacción al poder testimoniar, de una manera patente, con nuestra asistencia personal, y en ocasión tan señalada como la de cumplir veinte años de periodismo activo, los sentimientos de admiración que varios veces hemos tratado de expresar por medio de nuestras cartas al Director del DIARIO, y nuestro agradecimiento por sus brillantes campañas en favor de todas las causas nobles y especialmente las efectuadas en pro de la clase media cubana a la que siempre ha defendido con valor, no solamente de los ataques de fuera, sino de sus propios enemigos interiores.
Les saluda atentamente,
Graciela R. Rodríguez Avello.
Dirección postal: Gloria 149, Cienfuegos.

Una respetable dama, que ha sabido educar a dos generaciones en el amor y el respeto a su Dios, a su patria y a su religión, al adherirse al homenaje ha escrito las líneas que con verdadero placer a continuación reproducimos:

Güira de Melena, 6 de abril, 1939.
Dr. José I. Rivero,
Director del DIARIO DE LA MARINA.
Habana.
Distinguido señor:
Desde el primer día que tuve la alegría de conocer del homenaje con que tanto nuestros compatriotas, los cubanos, como los de su difunto padre q. e. p. d., y del mío y esposo, los españoles, quieren honrarle, honrándonos a todos; pensé escribirle y me parecía mucho atrevimiento, pero al fin no puedo pasarme sin hacerlo, para pedirle que como recuerdo de sus veinte años en defensa de toda causa digna y honrada, así como de nuestra sacrosanta religión, ve la luz pública un tomo con sus **Impresiones,** al que quiero ser la primera en adquirir al precio que se le señale, y que guardaremos junto con las **Actualidades** del inolvidable Don Nicolás, que desde que aprendí a leer periódicos busqué diariamente, al igual que sus **Impresiones,** y lo mismo mi esposo, y en la continuación de los años, nuestros hijos, y hoy, nuestros yernos y nueras, y ya nuestros nietos, que antes de los tres años de edad, buscan LA MARINA y haciendo gracias, hasta la pregonan.
Como Vd. comprenderá, ni mi esposo ni mis hijos faltarán a ese homenaje, ya que habiendo asistido al Plato Unico, para aplaudir al Invicto Caudillo Franco, tuvieron la alegría de oirlo y aplaudirlo.
Su asidua lectora,
María Díaz.

Por mediación del doctor Oscar Zayas Portela, Director de nuestro colega «Avance», se ha recibido la siguiente carta:

Dr. Oscar Zayas Portela.
Permítame por su digna mediación, dirigirme al Comité Organizador del homenaje al Dr. José I. Rivero.
Como cubana consciente de los deberes contraídos con mi Patria, tengo una satisfacción espiritual al adherirme al homenaje que ha de tributarse al Dr. José Ignacio Rivero, en reconocido mérito a sus veinte años de periodismo honrado y patriótico, consecuente con su firmeza de ideales y convicciones, exteriorizadas sin reservas mentales, demostrando al manifestarlas, que es digno continuador de una raza que no se desmiente.
Con el sentimiento de respeto y consideración hacia nuestros mutuos ideales y de **cubanísima** simpatía por Pepín, se despide hasta el día del próximo homenaje,
Isabel G. de Muñiz.

La Cámara de Comercio de Sagua la Grande se adhiere al gran homenaje que se le ofrecerá al Dr. Rivero

Sagua, la Grande, abril 12 de 1939.
DIARIO DE LA MARINA.
Habana.
La Cámara de Comercio de esta localidad en su sesión verificada anoche, acordó por unanimidad adherirse al homenaje que se le ofrecerá el día 30 de los corrientes al doctor José I. Rivero y hacerse representar en el mismo por varios miembros de su Directiva.—**Luis Fernández,** Presidente de la Cámara de Comercio de Sagua la Grande.

Adhesión al homenaje al doctor José I. Rivero

Cabaiguán, abril 12 de 1939.
DIARIO DE LA MARINA,
Habana.
La Colonia Española de Cabaiguán, en Junta de Directiva celebrada el día 10, acordó por unanimidad, adherirse al merecido homenaje al ilustre periodista cubano Dr. José I. Rivero, por la labor realizada durante veinte años, defendiendo todas las causas justas. — **Faustino Secades,** Presidente.

La Cámara de Comercio, la Colonia Española, el Comité Nacionalista y Falange de Gibara se adhieren también al homenaje

Gibara, 12 de abril de 1939.
Dr. José I. Rivero,
Director del DIARIO DE LA MARINA.
Habana.
La Cámara de Comercio, la Colonia Española, el Comité Nacionalista y la Falange acordaron, por unanimidad, adherirse con entusiasmo al merecido homenaje que se le tributará a usted el día 30 del presente mes por su magnífica labor en defensa de todo lo que sea justicia, equidad y razón.—**Martínez Ordoño y Farajón,** Presidente.

UN GRAN DIA DE COLEGIO EN BELEN EN HONOR DEL REV. PADRE FRANGANILLO

La «Asociación de Antiguos Alumnos del Colegio de Belén» celebrará su asamblea anual con un «Gran Día de Colegio» en honor del querido y sabio P. Franganillo, el próximo 16 de los corrientes, segundo domingo de Pascua, con arreglo al siguiente programa:

A las 9.15, misa en la capilla del Colegio, celebrada por el P. Franganillo, en sufragio de todos los antiguos alumnos fallecidos. En ella comulgarán los que lo deseen.

A las 12, almuerzo íntimo, en los jardines del colegio, al que esperamos asistan más de mil ex colegiales. La cuota es de 60 centavos y puede abonarse en el Colegio.

A las 2, asamblea general, en la que se tomarán importantes acuerdos para la vida de la Asociación.

A las 3.30, partido de baseball entre los antiguos y los actuales alumnos en los campos de juegos del Colegio.

A las 5, sesión de cine y obsequio familiar al R. P. Franganillo, en el que tomarán parte sus antiguos discípulos.

Esta fiesta en familia está destinada a estrechar los lazos de confraternidad entre los amigos y condiscípulos en los tiempos más felices de la vida.

Las adhesiones para el «Gran Día de Colegio» se recibirán en la «Asociación de Antiguos Alumnos del Colegio de Belén», apartado 221, y en el Colegio se darán todos los informes en particular, personalmente y por teléfono.

'EL DIA DE LAS AMERICAS' SE CELEBRARA MAÑANA EN TODO EL TERRITORIO DE LA REPUBLICA

Philips
LA GRAN CALIDAD EUROPEA

El símbolo universal de calidad

PHILIPS mantiene en 1939 su puesto privilegiado de vanguardia como inspirador y guía de toda la industria universal del Radio. Sus pasadas innovaciones científicas—sus progresos en el perfeccionamiento del sonido—sus ideas creadoras de nuevas líneas en diseños de gabinetes, nunca carecen de imitadores, pero ello no impide que **PHILIPS** mantenga siempre la distancia introduciendo cada vez nuevos y nuevos adelantos, gracias al esfuerzo y a la notable labor de sus afamados Laboratorios de Eindhoven (Holanda) y de su admirable cuerpo de Ingenieros—el llamado "trust" del cerebro (brain trust) del Radio—al servicio de **PHILIPS.**

PHILIPS La Serie de "estrellas" para 1939, representa un muy considerable paso de avance en todos esos aspectos, pero principalmente en el campo de la onda corta. Esto se debe al *"Silentodo"*—el tubo milagroso, creado por **PHILIPS,** que quintuplica la ya tan famosa sensibilidad del Radio **PHILIPS** y elimina los ruidos parásitos, proporcionando una tonalidad tan bella—una reproducción tan real—una captación de larga distancia tan potente, estable y clara que crea un nuevo tipo de radio-recepción para 1939.

MODELO 290
10 tubos – Todas las ondas.
Alcance y tonalidad excepcionales

Doce modelos, desde $57.50 a $365.00

GIRALT
O'Reilly 457 - Tel. M-9944 • S. Rafael 155 - Tel. A-6511
ANUNCIO DE VADIA

Recepción Mundial Garantizada

SE EFECTUARA UNA SENCILLA CEREMONIA EN LA CANCILLERIA DONDE HABLARA MR. B. WRIGHT

El Secretario de Estado de la Unión Americana pronunciará un discurso que será radiado a todo el Continente. Actúa con acierto la Sociedad Colombista. Un acto en el Lyceum

Todo el Continente que descubrió Colón conmemorará mañana, viernes 14 de abril, el Día de las Américas.

La Unión Panamericana de Washington, correspondiendo a una proclama del presidente de los Estados Unidos, fijó el 14 de abril para consagrarlo a la comunión espiritual de todos los pueblos del Nuevo Mundo, y ha hecho un llamamiento al Gobierno y a todos los habitantes de la gran República, por lo que el Día Panamericano será conmemorado con brillantez.

El secretario de Estado, Mr. Cordell Hull, desde el gran salón de actos de la Unión Panamericana, pronunciará una oración dedicada a la trascendental fecha, la que será radiada a todo el Continente por las estaciones de onda corta W3XAL y W3XL, de la National Broadcasting Co., de 9 a 11 pasado meridiano, hora de New York.

También la Sociedad Colombista Panamericana de la Habana, ha laborado con incansable celo, y en Cuba entera se celebrará con entusiasmo el Día de las Américas, pues en las seis provincias se han organizado numerosos actos.

El secretario de Educación, doctor Aurelio Fernández Concheso, con la colaboración del superintendente provincial de Escuelas, ha cooperado en la organización de actos alusivos en todos los centros culturales y educacionales de la República.

También los jefes de los distritos militares de las provincias han respondido al llamamiento continental, y en todas las capitales se ofrecerán magníficos conciertos públicos, a base de música de los países del Nuevo Mundo.

El gobernador de Oriente, doctor Pérez André, conjuntamente con el cuerpo consular americano de aquella capital, ha organizado distintos actos de afirmación americana.

En la Habana se llevará a efecto en el salón de actos de la Secretaría de Estado, a las 10 de la mañana una sencilla ceremonia, a la que asistirá el cuerpo diplomático y altas autoridades de la República. Harán uso de la palabra, el secretario de Estado, doctor Juan J. Remos, y el embajador de los Estados Unidos, Excelentísimo señor Butler Wright.

En el Anfiteatro Nacional se ofrecerá un magnífico concierto por la Banda Municipal, cedida por el alcalde municipal, doctor Beruff Mendieta, y bajo la dirección del profesor panameño señor Alberto Capmany, interpretándose música panamericana. Con este concierto inaugurará sus actividades en esta nación el Instituto Cubano-Panameño de Cultura.

Sería interminable la relación de las organizaciones culturales y sociales que conmemorarán este año el Día de las Américas, pero no debemos omitir la brillante labor realizada en Cárdenas por el doctor Pedro Vázquez López, conjuntamente con el delegado colombista en aquella ciudad, preparando un hermoso programa con la colaboración de la Presbyterian Schools in Cuba, que tiene a su cargo el colegio «La Progresiva», de la Perla del Norte.

Por la noche se llevará a efecto un brillante acto en la prestigiosa sociedad Lyceum, del Vedado, y en el cual el ilustre catedrático de Historia de América, de nuestra Universidad, doctor Herminio Portell Vilá, ofrecerá una conferencia con el tema: «Bolívar y el panamericanismo». En este acto se hará entrega al Excmo. señor Ministro de Venezuela, de un bello pergamino, dándole cuenta al Gobierno y pueblo de aquel país hermano de la satisfacción con que han visto, tanto el Lyceum como la Sociedad Colombista Panamericana, la creación de la trascendental fecha americanista.

MARAVILLAS DE LA ELECTRICIDAD Y LOS PROGRESOS DE LA CIENCIA, ENSAYO CIENTIFICO QUE LOS ALUMNOS DEL SABIO PADRE FRANGANILLO OFRECERAN EL DIA 15

El sábado 15, a las 8 y 30 de la noche, en el Colegio de Belén, tendrá efecto un cariñoso homenaje al R. P. Pelegrín Franganillo Balboa, el famoso aracnólogo, al cumplir sus Bodas de Oro en la Compañía de Jesús.

El programa de ese brillantísimo acto, es el siguiente:

«Maravillas de la electricidad y los progresos de la ciencia. Ensayo científico-recreativo que los alumnos de Física dedican al insigne profesor de Historia Natural en sus Bodas de Oro en la Compañía de Jesús».

«Maravillas de la electricidad a través de los gases».

Himno Nacional, Banda.

Discurso preliminar, Sr. Pablo Pérez.

Primera parte

I.—La descarga Disruptiva. Chispa eléctrica. Ionización del aire. Naturaleza oscilatoria de la chispa eléctrica. Un novísimo y sensasional invento cubano: «El captador industrial de la electricidad atmosférica».
Disertará: Sr. Manuel Carreño.
Sr. Carlos Gastón.
Experiencias: Sr. William Hogge.
Sr. José Ripoll.

II.—La Descarga Silenciosa. Huevo eléctrico. Estratificación de la luz. Hipersensibilidad de la descarga. Caprichos fluorescentes. Gases luminosos. El gas de luz blanca. Las lámparas eléctricas sin filamento.
Disertará: Sr. Enrique Rubio.
Sr. Serafín Sáenz.
Experiencias: Sr. Jorge Peón.
Sr. Silvio Mayo.

III.—Pieza escogida, Banda.

Segunda parte

IV.—Los rayos catódicos y la materia radiante. Los altos vacíos y el tubo de Faraday. Capas catódicas. Electrones. Efectos de los rayos catódicos. El ruido de los electrones. Luz anódica. Los positones.
Disertará: Sr. José Alvarez.
Sr. Efrén Córdoba.
Experiencias: Sr. José Muñoz.
Sr. Luis Valdés.

V.—Los rayos X y el supermicroscopio. Radiaciones invisibles. El esqueleto viviente. Policía de Aduanas. El cirujano invisible. Los rayos electrónicos. Supermicroscopio. Maravillas del Microscopio Electrónico.
Disertará: Sr. Federico Arvesú.
Sr. Antonio Fojo.
Experiencias: Sr. Carlos Maruri.
Sr. Jesús Gancedo.

VI.—Marcha triunfal, Banda.

BANQUETE A LA PRENSA POR SU COOPERACION AL HOMENAJE AL Gral. GARCIA

El Comité Ejecutivo de la Agrupación Patriótica, que gestiona la celebración de un homenaje al Mayor General, Calixto García, en el aniversario de su muerte, nos comunica que ha tomado el acuerdo de ofrecer a la prensa de esta capital una comida en el hotel Inglaterra, el día quince de los corrientes, a las ocho de la noche.

Se motiva este atco como señal de agradecimiento por la cooperación que la prensa de la Habana ha prestado al Comité Getsor en el desenvolvimiento de su labor patriótica.

Tómase una licencia el Dr. Ceberio, Secretario de la Asoc. de Industriales

Después de despachar importantes asuntos relacionados con las actividades de la Asociación Nacional de Industriales, y que le han obligado a concentrar todos sus esfuerzos tras rudas horas de ininterrumpido trabajo, se ha visto en la necesidad de solicitar un mes de licencia el secretario general de la Asociación Nacional de Industriales de Cuba, doctor Alfredo O. Ceberio, quien será sustituído en su ausencia por el doctor Rafael García Balbón, jefe del departamento legal de dicha institución.

El doctor Ceberio, que en el curso de las pasadas semanas ha tomado parte activa en numerosas actuaciones de las clases productoras y de las corporaciones económicas en el estudio de distintos asuntos de inmediato interés, tales como el informe sobre el pago de las Obligaciones Oro, resoluciones del Gobierno que afectan de manera directa a la producción industrial cubana, proyectos sobre creación de impuestos y otros no menos importantes, se alejará temporalmente de sus labores en la secretaría general de la «Asociación Nacional de Industriales de Cuba», para someterse al tratamiento facultativo que su delicado estado de salud requiere, según recomendación expresa de los médicos que le asisten.

El Ministro de Chile y el comandante del "Rancagua" hicieron una visita de cortesía al Jefe del Ejército

El Ministro de Chile en Cuba, Excmo. Sr. Emilio Edwards Bello, presentó ayer por la tarde al Coronel Batista, al Comandante del «Rancagua», buque-escuela chileno que se encuentra surto en el puerto de la Habana y que en breve seguirá viaje a su país por la vía del Canal de Panamá. En la fotografía aparecen, de izquierda a derecha, el Ministro señor Edwards Bello, el Coronel Batista, el Capitán de Fragata Alejandro Salinas y su ayudante el teniente Pedro Sandini. Entre los chilenos y el Jefe del Ejército se cambiaron frases cordiales de mutuo reconocimiento.

Poco después de las cuatro de la tarde de ayer, previa audiencia solicitada al efecto, el coronel Fulgencio Batista recibió al jefe del buque de guerra chileno surto en puerto, el «Rancagua», que ha hecho escala en la Habana en viaje de retorno a su país por la vía del canal de Panamá.

Saludaron al jefe del Ejército Constitucional, el comandante del navío, capitán de fragata señor Alejandro Salinas y el ministro de Chile en Cuba, Don Emilio Edwards Bello, hallándose allí también el oficial chileno teniente Pedro Sandini.

Durante la entrevista se pronunciaron frases cordiales de mutuo reconocimiento, hablándose de la terrible catástrofe que llenó de luto hace poco a Chile, lo que dió ocasión para que el ministro y oficiales chilenos se refirieran elogiosamente a la ayuda que Cuba prestó a su país.

Por la mañana

Por la mañana visitaron los marinos chilenos la Ciudad Militar. En la jefatura del Sexto Regimiento, «4 de Septiembre», fueron recibidos por su jefe, el teniente coronel Ignacio Galíndez, quien designó al comandante Otalio Soca Yanes y a los oficiales capitán Montero, teniente Capote, Fernández y Villaseña, para que mostraran a los visitantes los más interesantes departamentos de la Ciudad Militar.

La misión chilena estaba integrada por el capitán aviador Guillermo Rodríguez Ramírez, los tenientes Sáez, Koegel y Rossi y el señor Carlos Briseño, jefe del departamento fotográfico de la Armada chilena, así como diecinueve cadetes aspirantes a oficiales. El capitán A. Batet acompañó a la misión, en nombre de la Marina de Guerra cubana.

Los visitantes pasaron por los lugares de mayor interés del Sexto Regimiento, tales como el teatro, jefatura, biblioteca, club de oficiales y alistados, cuarteles, comedores, etc. También visitaron el Tercio Táctico y el Hospital Militar.

Más tarde la misión y los oficiales cubanos pasaron al Cuerpo de Aviación, lugar donde fueron atendidos por el jefe de esa unidad, comandante Rogelio López Jorge.

Los integrantes de la misión chilena, rendida su visita, tuvieron frases de elogios para la obra que acababan de admirar y la transformación llevada a cabo allí a raíz del cuatro de Septiembre de 1933.

Viva más... y mejor

Actualmente nadie ignora que el lapso ordinario de vida ha sido prolongado, y que muchas enfermedades son ahora dominadas y vencidas con **más facilidad y más seguridad** que antes.
¿Alcanza ese progreso a las dolencias del

ESTOMAGO, afecciones concomitantes al **hígado y VESICULA,**
úlcera gástrica o duodenal, COLITIS - Intestinos?

La respuesta es ¡¡¡ sí !!!, desde que surgió el **moderno patente**

BISMÁGEN

Existen **infinidad de evidencias** de que, en la generalidad de los casos, aún en los más tenaces, **bajo la acción del admirable Bismágen** la salud deviene preciosa realidad.

BISMÁGEN ES ÚNICO. NO ADMITA IMITACIONES . . . NI REGALADAS.

Dolor de Estómago, Digestiones lentas o dolorosas, Empacho gástrico, Acidez, Eructos agrios, Espasmos, Cólicos, Dolor de vientre y espalda, Ardentía, Vómitos de líquido o de sangre, Gases, Dilatación, Mala respiración, Mal aliento, Pesantez, Fermentaciones intestinales, Diarrea o estreñimiento, Inapetencia, Desnutrición; **¿padece usted enfermedad gastro-intestinal manifestada en alguno de esos síntomas?**

Afortunadamente, el camino a seguir para Sanar es ahora fácil, corto y seguro: ¡¡ Bismágen !!
Ensaye con un frasco del **maravilloso patente** Bismágen y

bendecirá la hora en que decidió tomarlo.

M.E.C.D. 2016

DIARIO DE LA MARINA

(S. A.)
FUNDADO EN 1832.
(Dirigido hasta 1919 por D. Nicolás Rivero y Muñiz)
DIRECTOR: Dr. JOSE I. RIVERO — ADMINISTRADOR: D. CELSO GONZALEZ
Domicilio Social: PASEO DE MARTI, Número 552.
Agente en N. York: Joshua B. Powers, Ins. 220 East, 42nd. St. New York City.

Editado por la Cía. DIARIO DE LA MARINA. (S. A.), cuyo programa consiste en la defensa de los intereses generales y permanentes de la Nación cubana de los especiales de la Colonia Española establecida en la misma y de la unión y armonía entre los diversos elementos que conviven en el país». Art. 1o de los Estatutos.

TELEFONOS DEL DIARIO

Dirección	M-2856
Administración	M-7911
Suscripciones	M-7911
Quejas	M-7911
Clasificados	M-7915
Jefe Redacción	M-1287
Redacción	M-7913
Sports	M-7912
Ag. Guanabacoa	XO-1534

PRECIOS DE SUSCRIPCION (Y AVANCE)

	Territorio Nacional	Extranjero	Países Fuera del Convenio Postal
Año	$ 15.90	$ 17.00	$ 20.00
Semestre	8.20	9.00	11.00
Trimestre	4.35	5.00	6.00
Mes	1.50	———	———
Dominical Año	———	5.00	7.00

EDITORIAL

Agobios del desayuno escolar

La breve noticia ha aparecido en la prensa. Se ha dispuesto la suspensión del servicio del desayuno escolar en Matanzas. ¿Por qué? Lo dice la concisa nota periodística: porque el Alcalde se niega a abonar las cantidades necesarias para el pago del combustible. Desde luego que éste no puede ser un acto arbitrario, consecuencia de la libérrima voluntad del mayor de la ciudad de los Dos Ríos. Nos negamos a admitir que esa autoridad pueda sentir ojeriza por los muchachos que acuden a las escuelas públicas en su término. Estamos dispuestos a creer que en su fuero interno, como ciudadano y como hombre, le duele que lo hagan responsable de que centenares de niños matanceros no se desayunen. Es más: cada mañana cuando al alcalde de Matanzas, momentos antes de salir para la alcaldía, le sirven el café, la leche y las tostadas, le vendrá a la mente el recuerdo de los escolares que entran en clase con hambre. Porque si no aporta el dinero para pagar el combustible que se utiliza en los planteles docentes para calentar el desayuno, tiene que ser por una causa grave. Cierto, muy cierto, que el Ayuntamiento matancero no nada en la abundancia. Fuera de toda duda que en aquella oficina no ha entrado aún la prosperidad agitando alegremente sus cascabeles. Pero también tenemos que admitir, sin temor a pecar de intrusos, que el consumo de combustible de las escuelas no puede alcanzar unas proporciones tales que arruinen al Municipio de la amable ciudad de Milanés. Se impone, por lo tanto, una explicación. Pero antes que ésta se le ofrezca al público, deben el alcalde y los concejales ponerse de acuerdo y aportar su concurso económico para que los muchachos no ayunen por su culpa.

El problema no es exclusivo del Ayuntamiento de Matanzas. Otros municipios coinciden con él en evadir la contribución para el desayuno escolar. Y no de ahora. Desde hace mucho tiempo la Secretaría de Educación se lamenta de tener que afrontar los gastos de ese servicio sin que le auxilien los que están obligados a ello por razones legales y morales. En algunos casos la excusa de la falta de recursos hay que admitirla. Ya se sabe que existen municipios que no se bastan a sí mismos y que viven una existencia artificial. Pero en otros acontece que las obligaciones burocráticas absorben los ingresos. Y aunque está muy lejos de nuestro ánimo incitarlos a podas en la nómina, cuyos resultados serían en extremo sensibles, sí creemos que debe exhortárseles para que no consideren su contribución al desayuno escolar como un asunto baladí, que puede descuidarse sin pesadumbre por parte de nadie. Impuesto el sistema de suspender el servicio en los términos donde la contribución municipal se echa de menos, van a sufrir miles de niños las tristes consecuencias. A las escuelas públicas asisten numerosos alumnos en cuyos hogares no se les puede facilitar el alimento mañanero por falta total de medios. El Estado viene supliendo la inopia familiar con un aporte generoso y oportuno. Pero la carga le resulta pesada. Hay que aligerársela. Les corresponde esta obligación a los organismos municipales. Deben cumplirla sin enojo, sin demora, alegremente. Los beneficiados serán los niños del propio vecindario, como si dijéramos los futuros electores del alcalde y los concejales. No es discreto infiltrar en las almas tiernas y sensibles de esos votantes del mañana recelo y antipatía por el sufragio.

EPISTOLARIO DE OTEYZA

Sr. Thomas Gosland.
San Francisco.

Muy señor mío:

Peliaguda es la cuestión que se le ha presentado a usted, puesto que en pelos consiste fundamentalmente y en esos pelos de la barba que son los más agudos de todos. Y como considéranse cuestiones peliagudas aquéllas muy difíciles de resolver, merece usted una entusiasta felicitación por haber resuelto cuestión semejante.

Encargado usted de hacer observar las leyes sobre el expendio de bebidas en la Exposición de **Golden Gate**, hubo de encontrarse con que era violada de continuo la ley que prohibe contribuir a que se emborrachen los menores de edad. Alumnos de **High School**—que están en la adolescencia a no ser que estén muy atrasados—volvían a sus casas, tras de visitar la Exposición, en estado tal que demostraba haber visitado de toda ella los bares exclusivamente.

¿Se faltaba en esos bares a la ley, sirviendo sin reparar qué edad tenían los consumidores? Usted no quiso creerlo, e hizo bien en no querer, pues hubiese ofendido gratuitamente a los respetabilísimos **barmen**. Estos no servían más que a hombres cabales. Lo que ocurría era que se les presentaban así ¡quienes no alcanzaron todavía la condición cabal del hombre!

Los avispados escolares de San Francisco sabían, por sus estudios clásicos, lo que revela al hombre que es hombre hecho y derecho. ¡La barba! «De pelo en pecho», llámase clásicamente al hombre que llegó a serlo del todo. Esto es, al hombre cuya barba el pecho le cubría. Y hasta sin que su barba cayese tanto, sólo con que su barba le tapase el mentón, el que esa barba tuviera, era «un hombre con toda la barba». Vamos, que por su barba podía jurar como juró el Cid.

O como juró aquél del chiste de Cervantes. Se trataba de un fantasioso portugués, que, en su pretensión y vanidad, pintábase de negro los pelos blancos que en la barba le salían. Y fué que aseguró algo, diciendo: «¡Por esta barba que teño!» A lo que el autor del «Quijote» replicó: «No diga que teño; diga que tiño».

Pues resulta que la barba sirve para disfrazar la edad. En menos, si quien la tiene canosa se la tiñe. Y en más, si el que carece de ella se la pone postiza. Esto último era lo que venían haciendo los chiquillos de las escuelas sanfranciscanas. ¡Se presentaban en los bares de la Exposición con barbas como la del calificado por Rubén Darío de «Emperador de la barba florida»!

Bajo el disfraz que barbas copiosas constituyen, los **barmen** les tomaban no ya por adultos, sino hasta por ancianos. Inclusive cuando ni la talla del servicio militar tenían siquiera, pues en este caso suponíanse que se trataba de alguno de los enanitos de Blanca Nieves. Los **barmen**, pues, servían el vedado alcohol a los menores y éstos se emborrachaban como si mayores fuesen.

Descubierta la trampa, usted a demostrarla ha procedido. El presentarse barbado en los bares de la Exposición será ya inútil, si no se es barbado de verdad. Porque la orden dictada por usted no dejará lugar a dudas. Es tan sencilla como eficaz. ¡Los **barmen** procederán a tirar de las barbas antes de servir la primera copa! Después de aquello de Colón con el huevo, nada ha habido como esto de usted con la barba... La cuestión presentada es ya cuestión resuelta.

Y cuidado que la cuestión era peliaguda... Por eso merece usted ser felicitado con entusiasmo. Que es lo que yo hago aquí.

Después de lo cual, no me resta más que ofrecerme de usted atento s. s. q. e. s. m.

Luis DE OTEYZA

La Habana, 13 de Abril de 1939.

POBRE ALEGRIA

Para mi distinguido amigo, el doctor Gonzalo Aróstegui y del Castillo.

Qué lástima me das, loca alegría...!
Cuan trágico tu celo...!
En tu temprana irreflexión ruidosa,
marchando cara al sol de mediodía,
en tus pupilas retratado el cielo,
ya llevas tras de tí, como una carga,
un duro amago de tragedia amarga...

Vas frente al sol, gozando del encanto
que locamente en el momento vives,
y ay, que te aguardan el dolor y el llanto,
—alegría togosa, cuando arribes.
Toda tu algarabía
se hará entonces silencio, polvo, y nada,
y verás cómo estaba la agonía
bajo tanto oropel agazapada...!

Pobre alegría que me causas pena,
qué trágico tu celo...!
Yo te miro pasar, de pompa llena,
con la locura desplegada en vuelo...!
Yo te miro pasar, y siento orgullo,
—abandonada y sola en mi camino,
de llevar en mi espíritu el murmullo
del dolor invariable del destino...!

Adela JAUME.

Al Margen de la Historia

TRES ANECDOTAS

— I —

La víspera de su abdicación, el kaiser Guillermo II soñaba todavía con formar un gran ejército que marchase sobre Berlín para sofocar la revolución triunfante.

Seguro de que sus órdenes serían obedecidas, el emperador le dijo a Hindenburg:

—Usted, mariscal, y von Ludendorff quedan encargados de esta gestión.

A la mañana siguiente, el viejo mariscal tuvo que contradecir, por primera vez en su vida, al Señor de la Guerra, su augusto amo, a quien veneraba:

—Lamento informar a Vuestra Majestad Imperial —exclamó— que no tenemos tropas leales.

—¿Y el juramento de fidelidad que me prestaron? —rugió Guillermo.

—La revolución, Majestad Imperial anula los juramentos.

—Pues yo aplastaré la revolución. Primero, firmaré la paz con los aliados, y luego entraré en Berlín al frente de mis tropas. Nadie osará alzar sus manos contra mí.

Los generales se miraron. El soberano no comprendía o no quería comprender la verdad. ¿Cómo decírsela? Hubo un penoso silencio. El kaiser, de espaldas a la chimenea, nervioso, excitado, colérico, gritaba. De pronto sonó el timbre del teléfono. Era Max de Baden, el Canciller, comunicando que, adelantándose a las decisiones de su soberano, acababa de anunciar su abdicación. Guillermo II se desplomó. Y sólo acertó a decir:

—Sean ustedes testigos ante la historia de cómo fuí traicionado por los que tenían la obligación de servirme.

Y no habló más. Horas después, silencioso, mustio, descorazonado, salía para el destierro, con la muerte en el alma... El Señor de la Guerra había hecho su última pirueta.

— II —

El zar Nicolás II vivió horas de triunfo cuando declaró ante su pueblo que el imperio ruso defendería la integridad de sus territorios. En torno del Palacio Imperial había seiscientas mil almas cuando el Padrecito apareció en el balcón, rodeado por su familia.

El pueblo, al ver al emperador, se arrodilló. Y como una plegaria, entonó el «Dios salve al zar».

Nicolás II, con los ojos arrasados de lágrimas, al retirarse del balcón, estrechó fuertemente al zarevitch contra su pecho y le dijo:

—Sobre ese gran pueblo que nos ama, reinarás algún día, hijo de mi corazón. Sé con él tan bueno y tan piadoso como yo lo he sido.

El pequeño Alejo no comprendió exactamente las palabras de su padre, pero bajo la influencia de la emoción colectiva, juró...

Qué ajeno estaba Nicolás II de que «ese gran pueblo» se alzaría contra él... para asesinarlo cobardemente en Ekaterinburg!

— III —

Fué el emperador Carlos IV quien hizo almirante a Nicolás Horty, el actual Regente de Hungría. Fué el desventurado esposo de Zita de Borbón de Parma quien ascendió a ese grado al orgulloso marino.

Cuando, años más tarde, Carlos IV quiso, desde el destierro, reclamar la corona de San Esteban, que le pertenecía, Horthy, altivamente, le mandó a decir que «no atravesara la frontera húngara, porque lo juzgaría como a un traidor, fusilándolo sin más miramientos.»

Y Carlos IV, el último Habsburgo, vió con tristeza como se lo negaba quien todo se lo debía...

Recientemente, cuando Otto, el primogénito de Carlos, andaba en aventuras políticas encaminadas a recuperar el trono, Horthy no fué menos clemente con él que con su padre, olvidando, quizás, que sus entorchados y su título de Alteza —que tanto lo envanece— se los debe a la magnanimidad del ilustre desterrado que murió en la isla de Madera.

José SANCHEZ-ARCILLA.

LO QUE PUEDE Y NO PUEDE EL REY DE INGLATERRA

Si el rey Jorge VI quisiera, podría:

Vender la escuadra, porque pertenece a él.

Vender el ducado de Cornualles que es propiedad suya.

Abrir las puertas de todas las prisiones y poner en libertad a todos los presos.

Licenciar a todos los soldados y marineros y enviarlos a sus hogares.

Disolver el Parlamento e impedir que se reuniera todo el tiempo que él quisiera.

Declarar la guerra a Francia, pero sólo para conquistar la Bretaña.

Predicar una vez al año en la catedral de San David, de la que es canónigo y de la que recibe un salario de dos libras por año.

Pero, por otra parte:

No tiene derecho a fumar en público ni siquiera un cigarrillo.

Hay privilegios que está obligado a respetar. El duque de Atholl tiene un regimiento propio, y si el duque de Atholl fuese condenado a muerte, el rey tendría que proveer un patíbulo de diez metros de altura.

Hay una persona que puede permanecer con el sombrero puesto en presencia del rey: el barón de Kinsale. Una vez, el barón de Kinsale no se quitó el sombrero en presencia del rey Jorge III cuando entraba la reina Carlota en la habitación, y el soberano le dijo: «Tenéis el derecho, milord, de permanecer cubierto en presencia del rey, pero no olvidéis que estáis en presencia de una dama».—(De «Marie-Claire», París).

FECHAS Y ANIVERSARIOS

ABRIL 13

o En el año 65 de nuestra Era, Séneca, el sabio cordobés, recibió orden de morir de su protector y amigo el Emperador Nerón.

o En 1695 murió en París, Jean de la Fontaine, el célebre poeta.

o En 1794 murió guillotinado Pierre Gaspar Chaumette, revolucionario francés.

o En 1832 nació en Ambato (Ecuador Juan Montalvo, patriota insigne que dedicó el prestigio de su pluma a combatir la dictadura de García Moreno.

EN EUROPA

Por Roseñada

—Hombre, por qué se va usted tan apurado?
—Porque aquí de un momento a otro se va a soltar el loco...

DE LA VIDA REAL CONTEMPORANEA

El próximo 30 de abril a las 9 de la noche un «rayo cósmico» procedente de algún lugar muy lejano de la Tierra llegará a Nueva York para inaugurar la gigantesca Exposición Internacional.

Hace 150 años que en un 30 de abril, Jorge Washington tomó posesión de la presidencia de la República. Entonces las «irradiaciones misteriosas» llegaban de Francia y habían sido traídas al Nuevo Mundo como cosa casi incomprensible para la mayoría de las gentes. La Revolución francesa distribuía por todo el mundo las «energías» sociales que incubaron a San Martín y Bolívar...

Cómo un rayo cósmico inaugurará la Exposición

En una diminuta caja de estaño situada en el planetario del museo de Historia Natural, se recibirán el día 30 esos corpúsculos misteriosos que existen en la estratósfera y que el profesor Millikan, de California, bautizó con el nombre de «rayos cósmicos».

El doctor W. Barton, será el encargado de manejar el receptor que aprisionará esas fuerzas incógnitas que al parecer son producto de choques fantásticos que se realizan en el Cosmos entre electrones y corpúsculos del núcleo atómico.

A medida que cada rayo entre en la caja, será contado y analizado por el aparato llamado «contador de Geiger»; después, esta energía será amplificada para ser transmitida más tarde por cable a los terrenos de la Exposición. Entonces...

Cataratas de luz, ruidos armónicos que imitan a los producidos en las regiones interplanetarias, fuentes luminosas que llegan a alturas increíbles en el espacio, inundarán todo el distrito de la Exposición... Los neoyorquinos anunciarán al mundo que su Exhibición ha sido inaugurada...

Será una sinfonía de luz y de ruido «físico» preparada por los sabios de la «Bartoll Research Foundation» y el «Franklin Institute» de Filadelfia, en unión de los astrónomos y físicos del «Hayden Planetarium». Antes de la ceremonia, el profesor Einstein pronunciará un discurso sobre la naturaleza de las irradiaciones cósmicas que será transmitido por radio a través de potentes estaciones...

Ese rayo cósmico, mensajero de los espacios interplanetarios, sufrirá su primer choque en contra de un «receptor» conectado con una «estrella» artificial situada en el vértice del «trylon» de la Exposición o sea una enorme pirámide triangular que en unión de una esfera enorme es el emblema de la Feria...

La pirámide y la esfera

Sobre esa pirámide de 210 metros de altura y de una fineza que evoca los dibujos surrealistas de Dali, está situado un foco de luz cuyo poder es igual al de un millón de bombillas eléctricas de 100 bujías cada una. Se le ha bautizado a la pirámide con el nombre de «trylon» por sus tres caras. Sobre el fondo del cielo neoyorquino, la silueta de esta figura geométrica recuerda a la «aguja de Notre Dame» en París, por su fineza y su valentía al elevarse hacia el cielo. A su lado, una enorme esfera de 120 metros de altura parece flotar en el espacio. Es la «perisfera» emblema también geométrico que preside los inmensos terrenos de la Exposición.

Mientras el «trylon» alumbrará con la intensidad de un día luminoso, la «perisfera» hablará al mundo en un lenguaje especial: serán ruidos semejantes a los de campanas de sonoridad perfecta, cuya intensidad alcanzará un perímetro de 45 kilómetros.

El rayo cósmico, al herir el receptor y «encender» la estrella de la aguja, también chocará en contra de otro receptor que moverá una corriente eléctrica que haga sonar un piano... Entonces, miles de amplificadores tomarán la onda vibratoria y la aumentarán hasta llegar a una intensidad increíble... Pocos segundos después, los jardines de la Exposición mostrarán un espectáculo deslumbrante: en cada rama de los árboles y arbustos hay un tubo de cristal microscópico saturado de «neón». Esta filigrana hará que los adornos vegetales de los parques brillen con intensidad luminosa como si dentro de ellos circulara una savia de naturaleza eléctrica.

La vida futura

Con este prólogo, se abrirá la Exposición neoyorquina, que pretende mostrar la «vida en el futuro» basada en el adelanto de las ciencias. Dentro de la «esfera-emblema» se encuentra la profecía en forma de un fantástico «ciclorama». La enorme concavidad está construída en forma tal que al visitante le hace sentir una perspectiva de centenares de metros y hasta de kilómetros.

Un balcón rotatorio nos hace viajar por distancias teóricas que creemos realidad. Sobre nuestras cabezas, un cielo inmenso cuajado de astros; en el horizonte, un paisaje de campos cultivados por la agricultura moderna; y allá abajo, la ciudad del futuro formada por exóticos rascacielos, calles y suburbios...

No lejos de esta ciudad del mañana están los grupos que recuerdan el pasado de la ciencia: en el pabellón de Francia están la odisea de la fotografía con Daguerre, la de la medicina con Pasteur y la del radio con Madame Curie. Y hasta el concepto epicureo de la vida le traerán los franceses a Nueva York, con una demostración especial de su cocina y de sus vinos deliciosos.

El cohete interplanetario

El mundo científico de mañana lo conciben los italianos con una demostración de la fuerza hidroeléctrica. En su pabellón abunda la electricidad y una infinidad de máquinas que la generan con la corriente de los ríos.

Se ha instalado un salón especial para hacer resaltar el proceso de la evolución de las ondas hertzianas, donde están catalogados todos los aparatos e instrumentos que usó Marconi en sus experimentos científicos... El futuro del mundo se siente por todas las partes... En el Palacio de las Comunicaciones, los aparatos más exóticos hacen vibrar los nervios del visitante. Un inmenso «cohete atmosférico» que será el futuro vehículo entre Marte y la Tierra... Caminos extraños basados en las teorías de la velocidad de la masa rodante, han sido el tema que desarrolla la General Motors para demostrar hasta dónde alcanzará la velocidad del automóvil dentro de unos años...

«Microvivarium»

Hace dos semanas vimos en el «Engineers' Club» de Nueva York un aparato que muestra lo que contiene una gota de agua infectada, que formará parte del equipo que el departamento de Higiene tiene en sus pabellones. Se trata de un microscopio construído por el doctor George Roemmert, que al enfocar la imagen del mundo microscópico, la transmite a un amplificador enorme, que a su vez la proyecta en una pantalla de cinematógrafo.

El aparato se llama «microvivarium». De esta manera se alcanzan a ver las bacterias y parásitos vivos en un grado de amplificación de varios millones de diámetros.

En las visitas preliminares permitidas por el presidente de la Exposición a los escritores científicos, sólo se ha podido analizar una parte de los pabellones. Al finalizar una de estas visitas los que cantamos las proezas de los sabios llegamos con buen apetito ante el departamento que tiene la compañía Borden en el que se presenta la industria de la leche y sus derivados. Aquí está verdaderamente lo que será la «vaca de mañana»... Nada hay allí de bucólico... Los poetas que han descrito las escenas pastoriles quebrarían la lira al ver cómo los pacientes bovinos se convierten en máquinas de «fabricar leche» como si fueran instrumentos mecánicos.

INDULGENCIA E INTOLERANCIA

Un joven amigo de Maurice Donnay, el célebra dramaturgo francés, que había dilapidado alegremente su fortuna, acaba de rechazar el décimo «buen partido» que le proponían sus padres, deseosos de casarlo cuanto antes.

—Es curioso—comentó el autor de Paraître—. Los hombres tienen todas las indulgencias para las mujeres que los arruinan, y son de una exigencia sin tolerancia cuando se trata de mujeres que les traen su fortuna.

PARA DIRIGIR EL TRANSITO

En Berlín se ha instalado, en calidad de ensayo, una nueva señal luminosa para la dirección del tránsito. El peatón, cuando quiere cruzar la calzada, puede accionar un contacto por medio del cual aparece la conocida luz colorada deteniendo así el tránsito en esta dirección. Para evitar abusos, y con el fin de no detener innecesariamente a menudo el tránsito, este contacto sólo puede ser accionado con intervalos de tres minutos.

CANTE JONDO

—oOo—

—¿Y qué cantas ahora?
—Ahora... como me he mudado a un sótano, cante jondo.

A TRAVES DE LA VID

ABECEDARIO

(EL VALOR DE LAS LETRAS)

Cuando las naciones proceden atenidas a la suficiencia que dan los conocimientos y los años, entonces es probable que se equivoquen, porque los desatinos se hacen cuando es mayor la sensatez; pero cuando los Estados se dedican a estudiar el silabario, hay que perder toda esperanza, porque un pueblo que está en el A. B. C. es como un hombre que no ha pasado del «Cristo», que fué una letra que agregó al comienzo del abecedario en la «cartilla», que fué el primer libro que puso en manos de los muchachos, el ilustre cubano Don José María de la Torre.

Hemos visto a dónde nos han llevado las Conferencias que en toda época se han celebrado en distintas partes del mundo, como si se esperara que cambiando de país habría de conquistarse mejor juicio.

En todas no han adelantado un paso las estimables naciones mediadoras. Se probó que había sido un desacierto elegir las tres primeras letras del abecedario, porque no podían tomarse como norma aquéllas en que se traban los desaplicados y los incapaces.

En verdad es un mal antecedente y mejor hubiera sido escoger las tres últimas: X. Y. y Z., como hizo en un tiempo el DIARIO DE LA MARINA que recibía de Washington artículos de política americana, de economía yankee y de miscelánea universal, que firmaban esas tres letras y ocultaban al vulgo la clara inteligencia, el exquisito «esprit» y el privilegiado talento de un viejo compañero que ya reposa en el silencio y el olvido su vida laboriosa.

Se me dirá que no siempre las iniciales cuadran a las personas y no se encuentran letras suficientemente garantizadas para entrar en una mediación diplomática. Ahí está, por ejemplo, la H, que aunque es un signo respetable y prudente cuando se trata de Honduras, por aquello de no meterse en profundidades, es de un grandísimo peligro si significa a la distinguida república de Haití, cuyos radicalísimos procedimientos no son para tranquilizar a nadie si se trae a la memoria una historia única por... lor y desprendimiento de... fridos habitantes.

¿Qué hubieran hecho los dos Unidos si la R, la S y la... hubieran ofrecido? ¿Se da... cuenta de cómo andarían las... de Hitler y los intereses de A... nia, si fueran a arreglarlos... mania, Santo Domingo y T... De la tierra heroica y turbu... donde salieron nuestro gran... llo Máximo Gómez y... grandísimos amigos Tulio Ce... Fabio Fiallo, no habría que... rar, en estos momentos, ... consejos de cordura.

La cosa, pues, no es tan fá... mo parece. Al elegir tres letras... ples, fáciles y de buena fa... son las tres con que comienza... tro abecedario y representan... dades o a Naciones tan nove... mo sencillas, no se ha pensa... que el nombre no hace la cosa... nos el símbolo. Ahí tienen... que diversas Asociaciones y P... políticos no se mencionan sin... una serie de iniciales que l... a uno en un mar de confu... ¿Qué querrá decir esto?—se pr... ta el lector (aunque sea ar... manchego, que para Cervantes... nía un especial valimiento).

No ya la O. K. y la S. O. la A. M. D. G. que tienen... universal de naturalización... iniciales tan sencillas como... rosas que son las U. S. A. ... que andar con cuidado para... tergiversadas, porque ¿qué... can los E.E. U.U. que mue... conscientes escriben para dar... tender que se trata del plural... Estados Unidos, que no tiene... gular?

Se cae con facilidad en un... barismo, cuando no en el ri... porque dejar a la imaginación... mana la recta interpretación... ideas es exponerse a lo que le... dió a un amigo mío, literato... bre, que por su admiración a... Hugo le puso este nombre a su... y los muchachos del arroyo que... gaban a la pelota con el nom... llamaban por error «Tarugo».

Héctor DE SAAVEDRA

Los misterios del reconocimiento

Especial para DIARIO DE LA MARINA

Es un **affaire** complicado. ¿Reconocimiento? ¿No reconocimiento? ¿Reconocimiento **de facto**? ¿Reconocimiento **de jure**? ¿Misión oficiosa? ¿Misión oficial? ¿León Berard con traje de calle? ¿León Berard vestido de frac? ¿León Berard con uniforme de embajador? El público francés se pierde en conjeturas.

Empero, el problema no es nuevo y, para resolverlo, abundan los precedentes.

En efecto: el problema se ha planteado cada vez que se creó un conflicto interior en el cuadro de un Estado pre-existente, ora en un Estado nuevo, ora en un régimen nuevo.

Desde hace siglo y medio, esto ha sucedido mil veces.

Sublevación de Norte América contra Inglaterra; de las colonias hispanoamericanas contra la Madre Patria; de Grecia, Montenegro, Rumanía, Servia, contra Turquía; de Bélgica contra los Países Bajos; de los Estados americanos del Sur contra los del Norte; de Italia contra Austria: el caso es corriente.

Recientemente, en 1931, las potencias lo solucionaron en menos de quince días, cuando reconocieron el régimen revolucionario español sublevado contra Alfonso XIII. En ninguna de esas ocasiones, la cuestión de reconocimiento adquirió el volumen que se le ve hoy. ¿Por qué esa hinchazón?

Parece que la causa reside en la irresolución de las potencias occidentales desde hace dos años y medio y en el equívoco, que ellas bautizaron en 1936, política de no intervención.

Cuando Franco se sublevó contra las atrocidades del Frente rojo, se hubiera podido hacer lo que se hizo tantas veces en caso similar: reconocer a los adversarios el derecho de beligerantes; proclamarse neutral; concederles el beneficio e imponerles las cargas de la neutralidad; luego observar el giro de los acontecimientos.

Para no citar más que un ejemplo, tal había sido en 1861, la actitud de Francia e Inglaterra con respecto a los dos partidos norteamericanos. Tal hubiera podido ser en 1936, en lo que se relaciona con España. El reconocimiento, sea de hecho, sea de derecho, habría venido más tarde, en un sentido o en otro, a la hora en que cada quien hubiera juzgado la mejor o la más oportuna.

El reconocimiento no es en realidad un acto jurídico, sino un acto de soberanía, es decir, un acto político, que, como todos los actos políticos, trae consigo riesgos. Cuando Francia en 1778 reconoció a Estados Unidos, esto la puso en guerra con Inglaterra.

Se reconoce cuando se quiere: no hay obligación. Inglaterra no reconoció a Estados Unidos sino después de seis años. España reconoció a Repúblicas hispanoamericanas casi... mente al cabo de treinta años.

En el caso español, Francia e Inglaterra prefirieron a este procedimiento clásico la fórmula de la intervención, que sólo respetaría... diocremente, pero mediante la... esperaban controlar y contener... Italia y a Alemania.

Acertaron imperfectamente... cambio, crearon la presente... tad, a saber, para pasar de la... rancia jurídica de Franco a su... nocimiento total, la obligación... efectuar sin transición la dis... que en general se llevaba a cabo... varias etapas.

Otra dificultad que se añade... principal: el hecho que, desde... dos años y medio, la actitud... hola de Londres y de París ha... determinada en gran parte por... nes de mayoría y de política in... que no pueden proporcionar una... se firme a las decisiones interna... nales.

¿Será necesario decir que, en... hora en que estamos, este juego... «no hay gatos» no tiene excusa... cuanto la situación no estuvo nu... tan clara.

En la actualidad no hay lugar... escoger. En efecto: Uno de los... gobiernos de España desaparece... suicidio el día en que cruzó la fr... tera francesa.

El menor estudiante de primer... sabe, —a despecho de lo que p... el Sr. León Blum, —que cuando... gobierno se refugia en el extran... pierde, por ese mismo hecho, su... sonalidad jurídica y su existencia... el **pendant** o el caso idéntico del... arme, que se inflige a las tropas... hacen la misma cosa.

Las gentes que gobernaban... Barcelona, en lugar de enviar... aviones a Toulouse y de hac... conducir en auto a Perpiñán, ... ran podido trasladarse, por la v... los aires, de Barcelona a Valencia... a Madrid. Las obligaciones inte... cionales de Francia con respecto... los «gubernamentales», hubieran... manecido siendo las mismas... embajador de París hubiese ten... el deber de seguir al gobierno re... blicano a su nueva capital oficial.

¿Se dirá que el gobierno republ... no ha vuelto a constituírse en M... drid? No es verdad. El gobierno... rió en Perthus. No ha podido... reconstituirse. El jefe de Estado... halla en París; las Cortes no se... de dónde. En Madrid no hay nada.

En tales condiciones, el gobier... francés tenía un deber muy sen... llo, que no parece que haya cum... plido.

Era, a la llegada a Francia de... fugitivos de Barcelona y de sus... mil refugiados, era —decimos— ... mar acto públicamente que su g... bierno había cesado de existir.

Desde ese momento, y como con... cuencia lógica, nada hubiera s... sencillo como reconocer al único g... bierno que no salió nunca de Es... ña; el único que, controlando... cuatro quintas partes del suelo e... pañol es el vecino de Francia en... un extremo al otro de la frontera... mún; al único que, después de... huída del otro, representa simul... neamente el hecho y el derecho.

Es lo que no se hizo. Se ha pre... ferido la sutileza a la simplicidad: ... viajes de transformación del Sr. Le... Berard; las precauciones pueril... que la Gaceta de Francfort denun... na con maldad, pero no sin ingen... «el reconocimiento a plazos». Se ... metió un error.

En resumen, en 1939 como en 1936... Inglaterra y Francia pecaron por... falta de visión y por falta de decisión; complicaron por su debilidad... el problema que debían resolver, y... plantaron zarzas donde ahora se pi... can.

En cuanto a las pretendidas ga... rantías que Francia e Inglaterra... envanecen de obtener en tal forma... es, como decía Kipling, otra historia... La reservo para un artículo ulterior.

Andrés Tardieu.

La magia de los números

Andrew Carnegie pagaba al gerente de su empresa, Charles Schwab, el sueldo sin precedentes de un millón de dólares por año, no porque supiera más sobre la fabricación del acero que ninguna otra persona, sino a causa de su habilidad para tratar a toda clase de gente.

Schwab tenía un jefe de taller cuyos hombres no producían todo lo que se había calculado.

—¿Cómo es eso —le preguntó— que un hombre tan capaz como usted no puede hacer que este taller rinda todo lo que debiera?

—No sé —contestó el hombre. —He tratado por todos los medios de hacer que los hombres rindan más, con ruegos, con amenazas, con maldiciones, y nada da resultado.

—Deme un trozo de tiza—dijo Schwab.

En ese momento estaba saliendo del trabajo el turno de día. Preguntando al hombre que pasaba más cerca cuántos «encendidos» había hecho en ese horno su turno ese día, recibió la respuesta «seis» y entonces Schwab trazó un gran «6» en el piso.

Cuando entró el turno de noche a trabajar, los hombres vieron el gran «6», preguntaron qué significaba y se les dijo que «el patrón» lo había puesto allí.

A la mañana siguiente, Schwab entró al taller y vió que los hombres del turno de noche habían borrado el «6» y puesto en su lugar un «7». Cuando el turno de día se presentó, los obreros vieron el «7», y considerando que en realidad ellos eran superiores a los del turno de noche, trabajaron con todo entusiasmo, y esa noche dejaron a sus espaldas un enorme «10».

Pronto ese taller, que había quedado atrás de los demás en cuanto a producción, rendía más que todos ellos.— (De «Better Business», N. Y.)

M.E.C.D. 2016

Sensacionales Ofertas EN NUESTRO DEPARTAMENTO de Playa

● Nuestro Departamento de Playa presenta extensas y novísimas colecciones de payamas, short-sayas, trajes de baño, zapatos, zapatillas y demás artículos de playa, a precios que constituyen ofertas excepcionales.

● Es imposible, en tan limitado espacio, dar, si quiera una idea, de la amplitud, novedad y brillantez de estas maravillosas colecciones de playa, ni los precios tan reducidos a que han sido marcadas. No deje, por lo tanto, de visitarnos en seguida y examinar por sí misma este amplísimo surtido que incluye todas las últimas novedades, a precios insospechablemente económicos.

Sánchez y Arces

Elegante payama en las nuevas combinaciones de colores contrastantes, tales como chartreuse y morado, azul claro y cyclamen, crudo y azul marino, a **8.00**

Camisa de "vel-o-suede" en color cyclamen, chartreuse, lila, azul claro, blanco, cereza y amarillo **2.00**

Saya-pantalón de gabardina color azul marino **2.00**

Lindísima payama de pantalón en color entero y blusa a rayas **6.75**

Bolsa de playa de tamaño extra grande en alegres combinaciones de colores **1.45**

Juego de blusa, short y saya en alegres estampados **3.45**

Traje de baño, de satín-lástex estampado, con media saya **5.00**

Zapato de playa, con suela y tacón de corcho **1.75**

Traje de baño satin-lástex de media saya, con alegres estampaciones de flores **9.00**

AMISTAD 304 entre San Rafael y San José Tels. A-7737 y A 0481

CRONICA HABANERA

LA GRAN BODA DE ANOCHE

CARMITA GARCIA MONTES.

CARMITA GARCIA MONTES.—Ante el altar mayor de la Iglesia de San Juan de Letrán, en un marco maravilloso de elegancia y distinción, se llevó a cabo anoche la boda de la señorita Carmita García Montes y Silva, con el joven Mateo Molamphy y Montt.

Ceremonia que revistió el esplendor de los grandes acontecimientos, correspondiendo así a la posición que ocupan los contrayentes y sus familiares en el gran mundo habanero.

Linda, espiritual, encantadora, la señorita García Montes.

Es una de las tres hijas del actual Secretario de Hacienda, prestigioso profesor de la Universidad de la Habana y abogado ilustre, el doctor Oscar García Montes y de su gentil esposa Carmen Silva.

Cuando a su elegido, muy querido en nuestros círculos sociales, trátase de un joven correcto y trabajador que ocupa el alto puesto de Sub-Administrador de la Compañía Molino Arrocero.

Para sus bodas, feliz consagración de un dulce idilio, vistió sus mejores y más bellas galas el templo de la Calle 19, en el Vedado.

El adorno floral era una maravilla.

Superando en riqueza y en magnificencia a cuantos se han visto en las últimas bodas, llamaba la atención por su originalidad, por su belleza.

Era obra de la «Casa Trías», el famoso jardín del Vedado.

Se lucieron ayer sus floristas incomparables en aquel trabajo, que mereció las más cálidas y entusiastas celebraciones de la concurrencia —brillante representación del mundo habanero— que llenaba la iglesia.

De un bosque de palmas arecas surgía majestuoso el altar mayor, donde, como blanco manto de pétalos, se veían dalias, gladiolos y callas, en preciosa combinación.

La baranda del presbiterio quedó improvisada por preciosas jardineras de las mismas flores combinadas con guirnaldas de espárragos.

Un primor la senda.

Aparecía trazada en toda su extensión por la alfombra blanca de la «Casa Trías», solamente usada en las grandes solemnidades, bordeada por anchos canteros de musgo verde limitados por altos muros de «prive» de los que nacían cientos de dalias y gladiolos y preciosos arbolitos enanos de dalias blancas situados de trecho en trecho.

Grupos de palmas arecas distribuídos con acierto a la entrada y bajo las arcadas, completaban este decorado que tenía el doble encanto de estar confeccionado con flores cubanas, cultivadas en los inmensos campos de Trías en el Wajay.

Al hacer su entrada la señorita García Montes, resuenan en los ámbitos del templo las melodiosas notas de la Marcha de Esponsales.

Avanza airosa, lindísima, recibiendo a su paso los mejores elogios.

Su innata distinción se ve realzada admirablemente por las impecables líneas de su suntuoso traje nupcial, modelo Vionnet, de finísimo crepé romano blanco, que ha sido obra felicísima del Salón Francés de «El Encanto», bajo la dirección de la siempre maravillosa artista Ana María Borrero.

El adorno de cabeza, tres chic, deja adivinar en su exquisita confección la delicadeza de un gran artista, Eric.

Es un adorno precioso de «Jacinthes» blancos que sostiene en el centro de la cabeza el amplio y vaporoso velo de tul ilusión.

De jacinthes blancos, también el ramo.

Las lindas flores, que lanza como una exclusividad para la estación el aristocrático jardín «Casa Trías», van recogidas como vaporosas espigas y sujetas de modo muy original.

Los padres de la novia fueron los padrinos de la boda.

La señora de García Montes, ostentaba la representación de la madre del novio, la distinguida dama Elisa Montt de Molamphy, que reside en Chile.

Con el Honorable Señor Presidente de la República, coronel Federico Laredo Bru, representado por el Teniente Juan del Pino, firmaron como testigos de la novia el Jefe del Ejército Constitucional coronel Fulgencio Batista, los doctores Angel Arturo Aballí y Jorge García Montes y el señor José Ortiz Torres.

Por el novio lo hicieron el doctor Miguel Figueroa y los señores Andrés A. de Terry, Presidente del Automóvil Club; José T. Silva, Emile Kamp e Ignacio Mendoza.

Bastará a dar una idea de la distinción de la boda de anoche la reseña del selecto y brillante concurso de damas reunido en la ceremonia.

Citaremos en primer término, por deber y por cortesía, a la madre de la novia, la interesante Carmen Silva de García Montes, que vestía con elegancia exquisita un modelo Maggy Rouff de encaje color violeta con incrustaciones en terciopelo del mismo tono, interpretado en el Salón Francés de «El Encanto». Se avaloraba tan rica toilette con un sombrero bellísimo, modelo Reboux, en dos tonos de morado, confección del famoso Eric.

Del grupo familiar de la novia, sus tías, Blanca García Montes de Terry, Corina García Montes de Aballí y Guillermina García Montes de Gómez Waddington, muy interesante esta última, con traje imprimée, blanco y negro.

Seguimos la relación con Elisa Godínez de Batista, la bella esposa del Jefe del Ejército, que vestía rico traje de encaje rosa.

Marcela Cleard de Barnet, esposa del señor José A. Barnet, ex Presidente de la República.

Teté Angulo de García Montes, esposa del Secretario de Comunicaciones.

Gloria Puig de Buttari esposa del Secretario de Comercio.

Nieves López de Ochotorena, esposa del Secretario de Gobernación.

Olimpia López Rossi de Gómez, esposa del Secretario de Comunicaciones.

Enriqueta Waddington viuda de Gómez Mena, Patria Tió viuda de Sánchez de Fuentes, Carmen Corujo de Hernández Cartaya, Concha de la Torre viuda de Morales, María Luisa Sánchez de Ferrara, María Teresa Miranda de Figuerca, Clara Moreno de Palacios, Isolina Rodríguez de Falcón, Elvira de la Torre viuda de Bermúdez, Patrocinio García viuda de Calderón, Mercedes de la Torre viuda de Freyre y la señora de del Real.

Ofelia Brito de Menocal.

Alicia Nadal de Menocal.

María Tubau de Grimm Provence, la señora del Attaché Comercial de Francia, encantadora como siempre.

Violeta Mesa de del Junco, Carmelina Guzmán de Alfonso, Teté Diago de Granados, María Luisa Ruiz de Ortiz, María Firpo de Silva, Pepiña Benítez de Pou, Rosario Ruiz de Ortiz, María Julia Arenal de Goirigolzarri y Herminia Delgado de Rodríguez Baz.

María Teresa de Varona.

Gentilísima.

Dagmar Zitelman de Diago, Adelina Giscart de García Gómez, Carmela Caballero de Quesada, Ada Espinosa de García Bango, María Teresa Herrera de Fontanalls, Zoila Fernández de Velasco de Carrera y Madame Touzet.

Aída Escalona de García Montes, muy bella.

Evelyn Salazar de Mendoza, Herminia Saladrigas de Terry, Graciela Calderón de Carrerá, Celia María López Muñoz de García Montes, Victoria Agostini de Sanson y Mrs. Pogolotti.

Mrs. Barber, esposa del Attaché Militar de los Estados Unidos.

Concha Giberga de Oña, Conchita Morales de García Montes, Gloria Juarrero de Maestri, Ada Larrea de Hernández Catá, Graciela González del Valle de Hernández Corujo, Clara Gamboa de Morales y Mercedes Morales Robelín, de Gómez Marrero, bella esposa del Sub-Secretario del Trabajo.

María Josefa García de Villa.

Del grupo joven, Carmita Ortiz de Galdós, Antonieta Goicoechea de Duquesne, Bichi Martínez de Argüelles, Lydia Pous de Menéndez, Josefina Florit, María Luisa Bilbao de Montoro, Isabel Galdós de Planiol.

Estela Santeiro de Alonso Patiño, imprimée en blanco y azul.

Y cerrando bellamente la relación, la encantadora Corinita Aballí de Castro Montejo.

Señoritas:

Citaremos con preferencia a las lindas hermanas de la novia, Teresa y Georgette García Montes, de azul «Sevres» la primera y sombrero de tul azul y rojo, y de organza en azul y blanco la segunda con gran pamela de paja azul.

María Teresa Gómez Waddington, muy linda, de rosa.

Cecilia y Graciela Portuondo, Isolina Falcón, Josefina Piedra, Elena Alfonso y Gloria y María Luisa Ortiz.

María Mayorga.

Encantadora.

María Luisa Domínguez, María de Jesús Valdés, Toky y Elena Montero, Patricia Delgado, Delia Salcedo, Babette Stevens, Macusa Larrea, Hortensia Colás, y Gisela García Bango.

Teteíta García Montes, de blanco, lindísima.

Elena Walford.

Paquita Villa, Valentina Palacios, Martha y Mercy Castro Montejo e Isela Gómez, gentil hija del Secretario de Comunicaciones.

Silvia y Mari de los Reyes.

Cfelita Menocal.

Bessie Mestre, Estela Silva, Isolina Hernández, Silvia Joy, Graciela de la Campa, Bertha Ferrer, Emma Montejo.

Silvia Pou.

Gloria Garmendía

Carmen y Carina de Posada, Cecilia Boada, Hortensia Bernal, María Reyes, y la lindísima Susanne de Juan.

Josefina Giménez, muy bonita.

Y por último dos graciosas primitas, Matilde García Montes y Angulo y Graciela García Montes y Morales.

EXPOSICION PARDIÑAS.—El día de las Américas será conmemorado con gran entusiasmo en todos los países de nuestro Continente.

En la Habana, entre los numerosos actos que tendrán celebración, será inaugurada una Exposición del notable pintor Alejandro Pardiñas, la cual está dedicada a honrar a la República Argentina. El Excmo. Sr. Ministro de aquella hermana República, señor Víctor Lezcano, abrirá con unas palabras el acto de la inauguración.

Entre los cuadros que expone el renombrado artista Pardiñas, figura el retrato de los Excmos. Ministros de la Argentina y Perú, Marquesa de Tiedra, Dr. José Ignacio Rivero, Director del DIARIO DE LA MARINA, Elicio Argüelles, Ernesto Lecuona, la niña del señor Julio Rabell, Alonso Pujol, señor Ernesto Bertrand y señora.

En apertura del acto ha sido señalada para las 5 de la tarde del viernes del citado día en la Casa Borbolla, sita en San Rafael 12.

LA SRA. DE FERRER GUTIERREZ.—En la Clínica del Vedado, sufrió ayer la extirpación de las amígdalas la joven y bella dama señora Zeida D. de Ferrer, esposa de nuestro querido compañero Virgilio Ferrer Gutiérrez, vicepresidente de la Asociación de Reporters de la Habana, (Círculo Nacional de Periodistas), y vocal de la Junta Central de Salud y Maternidad.

La intervención quirúrgica estuvo a cargo del notable otorinolaringólogo doctor Carlos de Lejarza.

El estado de la distinguida paciente es satisfactorio, lo que mucho celebramos.

(Continúa en la página SIETE)

Para Blusas y Vestidos

tenemos a su disposición preciosos y nuevos

Encajes y Broderíes

Ambos materiales están de moda y ambos, también, son indicadísimos para los meses de calor que nos esperan. Incluya usted, pues, entre su indumentaria veraniega, algunas piezas de Broderie y de Encaje. Nuestro surtido abarca los dibujos más originales en los colores más hermosos y nuevos. Hay en todo él precios sumamente módicos.

BRODERIES de algodón, calados y bordados, para confeccionar vestidos. Colores: blanco, negro, beige y rosa, a **1.15**

BRODERIES de algodón, muy apropiados para Blusas y Vestidos, en colores: blanco, negro, rosa, azul pálido, salmón y beige. **1.45**

ENCAJES de algodón para Vestidos, dibujos muy nuevos, en blanco, negro, rosa, salmón, rojo, verde, gris, prusia, pastel y amarillo. **1.45** y **1.65**

ENCAJES de algodón mercerizado, estilos de gran novedad, en colores: blanco, negro, amarillo, verde, azul pálido, pastel, prusia, rojo, salmón, rosa y gris. **2.25**

ENCAJES de seda y de algodón, con originales y primorosas estampaciones sobre fondo blanco, prusia y negro. **1.95**

En el Depto. de Sedería, al fondo, donde exhibimos estas Novedades, puede usted admirar también los nuevos Cinturones, Hebillas y Clips, los Cuellos de lencería, las Cintas, las Flores, etc. Planta Baja.

fin de Siglo

san rafael y águila, tlfnos: m-5991-92-93

HOSPITAL «CALIXTO GARCIA»

...ctor: Dr. A. Pulido y Humarán. ...no de guardia: Dr. José A. ...nares. ...s de guardia: Dres. A. Gar... ...s y Fernández Alfaro.

Sala Bacallao

...eraciones practicadas ayer en ...fueron:

...Malo, apendicectomía, doctor ...Machín.

...Rodríguez, apendicectomía, Dr. ...Machín.

...de Armas, apendicectomía, ...Oscar Geerken.

...Mojena, apendicectomía, Dr. ...Geerken.

...: Nestle Marshall, María ... Montero, Luis García, ...Bermúdez, Amelia López, ...Lamenti, José Sánchez, Ca... ...Lemus, Juana Pérez, Magín ...Francisco André, Victoria ...Hilario Peñalver, Eulalia Ley... ...Sánchez, Octavio Chami... ...Leal, Silvina Cotera, ...Rabelo, Wenceslao Ginorio, ...Argüelles, Martín Morejón, ...Reinoso, Antonio Rodrí... ...Guillermo Báez, Juliana Gon... ...García, Andrés Torres, ...Hernández, Lino Cárdenas, ...Salas, Rosa Alvarez, Benito ...Val, Julio González, Ame... ...García, Aida Fizón, Angela ...Pedro Trujillo, Flora Beu... ...Millán, Nilo Adcencio, An... ...Osvaldo Pérez, Santa Re... ...Venier. Total: 47 ingresos.

...Nieves Caro, Amador Fernández, Nieves Montes, Rubén García, Jenaro Manrique, Dolores Alfonso, Fortuna Algal, Celeste Almeida, José Alvarez, Cristina Amador, Antonio Aguiar, Juan Hernández, Marcelino Díaz, Rogelio Díaz, Fernando Morejón, Juan Turiño, Josefa Martínez, María Aróstegui, Manuel Soto, María Rocha, Caridad Gaudal, Iris Collado, Ayón, Concepción Almeida, Matías Ovando, Estela Avalos, Estela Avalos, Dora Ramos, Julia Lara, Orosio Zanabria, Gustavo González. Total: 30 altas.

Operaciones: Carlos Herrera, Incisión y drenaje, Dr. J. Martínez Páez; Bernardo Puente, Histerectomía por fibroma, Dr. Pedro P. Nobo; Manuel Salgado, Herniorrafia, Dr. Pedro P. Nobo; Juan Arango, Apendicectomía, Dr. Pedro P. Nobo; María Luisa Ochoa, Caldwell Luc, Dr. Loza Díaz; Isidra Longa, Caldwell Luc, Dr. Revuelta; Jorge Mac-Leonil, Mastoidectomía, Dr. E. Gros; Dulce María Cusa, Amigdalectomía, Dr. J. Gros; Miguel Guerrero, Amigdalectomía, Dr. Hernández Echevarría; Gastón Itúrbide, sub mucosa, Dr. Loza Díaz; Elena de la Osa, Amigda-adenoidectomía, Dr. Pino; Jesús Fuertes, Reducción, Dr. J. I. Tarafa; José Torres, Amputación tercio inferior, Dr. Huergo Pino; Luis Mencía, id. id.; Jaime Fernández, Sutura de la herida, Dr. J. A. Solís. Total: 15 operaciones.

Anestesistas: Dres. Urrutia y Rodríguez Gómez. Departamento de Rayos X: Exámenes radiográficos: 32. Fluoroscópicos 19.

REGRESO DE UN VIOLINISTA

Después de una temporada por las repúblicas de Centroamérica regresó en la mañana de ayer, en el vapor «Cuba», el conocido violinista Enrique González Mantici, donde conquistara resonantes triunfos artísticos en aquellos países.

Familiares y amigos del distinguido joven González Mantici acudieron al muelle a darle la bienvenida.

ACUSAN A UN ENCARGADO

Alejandro Gandulla Martínez, de 25 años, vecino de Carmen 110, denunció en la Policía Judicial al encargado de dicha casa por haberle éste cortado la luz y el agua, al obligarle a rebajar el alquiler de acuerdo con la ley últimamente votada por el Congreso.

EL ALCOHOL DE LAS FAMILIAS
ALCO ELITE
PRODUCTO - ARECHABALA

SERAN DESTRUIDAS LAS PLANCHAS Y SELLOS SOBRANTES DE LA EMISION ANTITUBERCULOSA E INMEDIATAMENTE SE HARA NUEVA PLANCHA PARA USARLA OPORTUNAMENTE

El próximo día 14, y en la Secretaría de Comunicaciones, tendrá efecto un acto de suma importancia: la destrucción de las planchas y sellos sobrantes de la emisión del Sello Semi-Postal Antituberculoso. Para este acto, el Consejo Nacional de Tuberculosis se hará representar por su presidente, el teniente coronel doctor Demetrio E. Despaigne, el comandante doctor Eduardo G. Porras Pita y el doctor Ruiz Montaña. La Secretaría de Comunicaciones, a su vez, se hará representar por destacados funcionarios de la misma. El notario, doctor Virgilio Lazaga, levantará constancia notarial del acto realizado. A las nueve de la mañana, tendrá efecto este importante acto.

Inmediatamente se harán nuevas planchas y nuevos dibujos que serán utilizados en el próximo Sello Semi-Postal Antituberculoso. Con esto se quiere evitar cualquier posible fraude.

La obra que realiza el Consejo Nacional de Tuberculosis es una obra de absoluta honestidad, y la últimamente realizada ha sido empleada en el Hospital Infantil Antituberculoso que se construye en Arroyo Apolo, en las cercanías del Sanatorio La Esperanza.

Dentro de muy poco tiempo será inaugurado este hospital, lo que suma un jalón más a la cadena magnífica que a través de toda la República tiene el Consejo Nacional de Tuberculosis, en su extraordinaria cruzada contra la peste blanca.

Sólo viendo lo que se realiza dentro de este Consejo Nacional de Tuberculosis, es posible creer en la magnitud de la labor rendida. Las puertas del Consejo Nacional de Tuberculosis, situado en Calzada esquina a 8, en Columbia, están abiertas a cuantos deseen enterarse. Y sus libros abiertos a quien lo desee.

La obra ejemplar del coronel Batista tiene en el CNT, su más firme sostén. El CNT., filial del Consejo Corporativo de Educación, Sanidad y Beneficencia, sólo se preocupa del bienestar de Cuba.

EMPLEADO ACUSADO

Carlos Galiano Rodríguez, empleado de la Compañía ubana de Electricidad y vecino de Estévez 159, fué detenido por acusarlo la señora Rosalía Vázquez Bello, vecina de Morro 12, de haberlo sorprendido cuando le hurtaba ocho manecillas de los servicios sanitarios, cuando le arreglaba una cocina de gas en su domicilio.

JOYERIA "LE TRIANON"
Regalos para Bodas....
TODOS NUEVOS
Objetos prácticos, cuyo recuerdo perdura.
La Casa de los REGALOS ARTISTICOS
Salvador Fondón: Galiano 91

CAUSAS POR LAS CUALES SE HA INICIADO EXPEDIENTE ADMINISTRATIVO CONTRA VARIOS ALCALDES DE ESTA PROVINCIA, DE ACUERDO CON UNA DENUNCIA FORMULADA

El gobernador ha designado al señor José A. Cuevas para investigar la denuncia formulada por Manuel Soto contra el alcalde municipal de Alquízar, por la falta de pago al fondo del Retiro Civil.

El Día de las Américas

El presidente de la Asociación de Escritores y Artistas americanos invita al gobernador al festival que celebrará el 14 del actual, a las nueve de la noche en el Anfiteatro Municipal en conmemoración del Día de las Américas.

Invitación al gobernador

El doctor Alberto Inclán, como presidente de la Asociación Benéfica Nacional de Protección al Poliomelítico invita al gobernador para la inauguración del Parque Infantil para poliomelíticos donado por Ramón Crusellas y situado en el hospital Mercedes. La inauguración tendrá efecto el día 15, a las diez a. m.

Expediente elevado

Se ha elevado a la Secretaría de Obras Públicas en expediente número 9654, instruído en el Negociado de Fomento, a virtud de petición de Estanislao Marropp para construcción en la Playa de Jaimanitas.

Hace sus descargos el alcalde de Güira de Melena

En el expediente que se sigue contra el alcalde municipal de Güira de Melena, éste ha formulado sus descargos por escrito.

El gobernador aplazará la resolución correspondiente hasta tanto en Juzgado de Instrucción de San Antonio de los Baños al que se ha dado cuenta resuelva lo procedente.

Causas que motivan la formación de expediente administrativo contra varios alcaldes

Determinando la Ley Orgánica de los Municipios en sus artículos 87 y 88 la responsabilidad en que incurren sus infractores es por lo que a virtud de la denuncia que el señor Manuel Soto, jubilado del Servicio Civil, ha formulado contra varios alcaldes que el gobernador en cumplimiento de esas disposiciones legales ha instruído los expedientes de que damos cuenta.

...a cuarta de PECUSA: "Estampas Habaneras" - RADIO CINE - Hoy

M.E.C.D. 2016

HOY GRAN EXITO!
FAUSTO RIVIERA
20th Century Fox presenta a
Loretta YOUNG
y Richard GREENE
en
"RENCORES DISIPADOS"
O'KENTUCKY"
30c. Ninos 20 Tert. 15 40c.

otra gigantesca realizacion del cine frances
Harry BAUR
el genial actor en otra de sus vigorosas creaciones en
"El ZAR LOCO"
LUNES Encanto Riviera
con PIERRE RENOIR - JOSETTE DAY
SUZY PRIMM
Una INTERNATIONAL!

Viernes 21 Fausto Cluditorium
Danielle Darrieux en "KATIA"

METRO Goldwyn MAYER
PRESENTA SU
MAXIMO ORGULLO!

El mas glorioso PRE-ESTRENO de 1939!
Jeanette MacDONALD
NELSON EDDY
en
"LOS NOVIOS"
- SWEETHEARTS -
Frank MORGAN - Florence RICE - Mischa AUER
Herman BING
TRAMA FASCINADORA EXQUISITAMENTE LIRICA Y PLETORICA de ANGULOS de BELLEZA y EMOTIVIDAD de la que el PRODUCTOR HUNT STROMBERG y el GENIAL DIRECTOR W. S. VAN DYKE II, HAN HECHO una VERDADERA SUPER PRODUCCION, EMULANDO SU LABOR ESTUPENDA en DOS de los EXITOS mas RUIDOSOS del CINEMA "OH MARIETTA" y ROSE MARIE"
Inspirada en la hermosisima Opereta "SWEETHEARTS" de VICTOR HERBERT!
¡POR PRIMERA VEZ la INCOMPARABLE PAREJA IDOLO del MUNDO en un maravilloso Film en TECHNICOLOR
HOY EN ENCANTO Desde la 1
Gran GALA!
55c De 1½ a 4
65c De 4 a 8
85c de 8 en adelante
Ninos 30
"LOS NOVIOS" se exhiben exactamente a las 1.33 - 3.40 - 5.50 - 7.44 - 9.58

ESCENARIO y PANTALLA

PRINCIPAL DE LA COMEDIA: «LICEO PARA SEÑORITAS»

El asunto de esta comedia de Ladislao Fodor lo vimos hace más de dos años en el cine. Fué la película con que Simone Simon hizo su estreno en Hollywood. En español se le puso un título impropio, «Dormitorio para señoritas», sin duda para explotar comercialmente el equivoco malicioso a que se presta. El nombre original de la obra es «En amor suspenso», bastante más fino e ingenioso que los elegidos para la película y para la comedia en nuestro idioma.

En el «film» había más espectáculo naturalmente. Pero el sentido de la obra estaba tergiversado en muchos aspectos. El pasaje de la fuga de la colegiala, que Hollywood nos presentó melodramáticamente en una forma que desentonaba dentro del marco ponderado de la doncella, apenas está insinuado en el original de Fodor. En éste la inclinación de la alumna hacia el director no pasa de una mera finta erótica, que no es ni siquiera individual, pues como candorosamente expresa la propia Catalina es todo el octavo grado bis el que está enamorado del joven rector liceísta. En la película, en cambio, se elaboró todo un «romance» a la usanza norteamericana, con los convencionalismos del caso y hasta con su «happy end». Lo escrito originariamente por el comediógrafo húngaro es mucho más sobrio, sutil, lógico y humano que lo llevado al cine y, desde luego, de una superior calidad literaria.

La comedia, por encima de su aire regocijado y su vena humorística deja un regusto de melancolía. No son las intemperancias de Don Lapiz, el profesor de matemáticas que se desquita con las alumnas de la tiranía matrimonial de que es víctima, ni las roñosidades de Dona Acerico, la profesora resentida y gruñona, que se sujeta las faldas con alfileres, justificando el mote y simbolizando físicamente la hirsutez de su espíritu, las que acibaran el ambiente amable del internado. El drama que estas actitudes están a punto de provocar es, en cierto modo, ocasional y anecdótico y por eso resulta fácil conjurarlo. Basta que Catalina Howard, la educanda enjuiciada más por exceso de imaginación que por precocidad tempestiva, aparatosa al tribunal, para que hasta la propia señorita Clotilde, promovedora y fiscal de la causa, se alarme y cambie en indulgencia su severidad. El drama verdadero, más hondo y permanente por lo mismo que no gesticula ni grita, es el de Ana Maté, la profesora de latín, belleza otoñal que se consume en la aridez monótona de los cursos, alimentando casi masoquistamente su pasión no correspondida, y el del director Esteban Kulciar, el hombre que de súbito se siente rejuvenecer con el amor eruptivo y primaveral de una de sus bellas alumnas y muerde luego el fracaso al advertir que lo que tanto él como ella habían creído amor era solamente la forma más o menos exaltada de la admiración, la gratitud o el respeto.

La pedagogía es, a veces, un buen camino para el amor. Pero otras veces es un camino lleno de tortuosidades y desviaderos peligrosos. En todo caso el profesor, si no quiere llamarse a engaño, ha de practicar aquel método socrático según el cual el verdadero conocimiento sólo puede tener lugar en la esfera del eros. Cuando se trata de un oscuro profesor de historia, como en esta comedia, más avezado a tratar con la realidad pasada de los documentos que con la realidad invasora del presente, ocurre que se toma por amor la explosión momentánea del imperativo de la especie y por conocimiento de la mera trasmisión de materia muerta en forma de nombres, fechas o sucesos. Todo el drama de Esteban, el protagonista de «Liceo para señoritas», está sintetizado en esta frase cruel, dicha sin ninguna intención heridora por un personaje episódico, por el prometido de Catalina Howard: «gracias, señor director, por haberla educado para mí». Esteban comprende entonces toda la frustración de su vida: ha estado preparando almas para él disfrute de otros. Ha estado enseñando año tras año sin aprender él lo esencial, aquello que hasta sus alumnas de dieciocho años supieron aprender, no porque él lo enseñase, sino porque era la lección cotidiana de la naturaleza: el rayo de sol primaveral, el vuelo de las mariposas aturdidas, el zumbido de las abejas golosas, la palpitación toda del bosque cercano llamando con urgencia a la vida. En amor él se había quedado siempre para septiembre. Y en septiembre ya caen las hojas, el bosque se mustia y una tristeza de no se sabe dónde entra en el corazón. Por eso la profesora de latín, viendo ya la fuga de su juventud, recita en alta voz a Horacio: «el tiempo es breve, apuremos la miel del instante.» Pero el amor no se aprende en los textos latinos. Ni en Ovidio siquiera. El amor está de aulas afuera, junto a ese árbol en que Catalina Howard, alumna del octavo grado bis, pecó con el pensamiento, con el deseo y con la literatura, ya que no con su carne fragante y tersa de diecinueve años.

Bien supieron expresar Collado y Pepita Díaz el drama callado, visceral, de una juventud sin plenitudes. Collado enlutó levemente su clara simpatía. Pepita Díaz lastró de una tristeza muy femenina y muy profunda su palabra y su gesto en la escena.

Mary Carrillo nos sorprendió gratamente con su Catalina. Hay mucho de logrado y de prometedor en las aptitudes de esta joven actriz.

Gracioso, aunque algo desorbitado, el Ritching de Manrique. Bien Amparo Villegas y Francisco Hernández en sus respectivos papeles.

«Liceo para señoritas» ha gustado de veras. Es una de las comedias mas interesantes y agradables del repertorio de la compañía.

Francisco ICHASO.

N O T A S

HOY: Jeanette Mac Donald y Nelson Eddy en el ENCANTO

Hoy en día de moda y gran gala y esplendor Metro y la Empresa de este aristocrático teatro, presentan orgullosamente como preestreno la maravillosa superjoya musical en tecnicolor «Los novios», genialmente interpretada por la incomparable pareja, ídolo del mundo, Jeannette MacDonald y Nelson Eddy, con la distinguida colaboración de Frank Morgan, Florence Rice, Mischa Auer, el hombre de las rrr Herman Bing, el gran bailarín Ray Walker y el famoso cuerpo de baile de la Metro. Inspirada en la bellísima opereta de Victor Herbert. Los dos mejores cantantes de la pantalla vestidos por primera vez a lo moderno... en tecnicolor...! Un derroche de melodías en un arco iris de mágicos colores...! Una producción realizada por el productor Hunt Stromberg y el director W. S. Van Dyke II. La misma combinación que ya nos ofreció «Oh Marietta» y «Ros Marie»... dos de los éxitos más clamorosos de la historia del cine...! Un film que como espectáculo, reta a todos los de su clase desde la iniciación del cinema...!

La función es continua desde la 1:30, exhibiéndose exactamente «Los novios» a la 1:30, 3:30, 5:40, 7:40 y 9:45. Completa el programa el Noticiario. Los precios fijados son: 50 cts. mayores de 1:30 a 4, 60 cts. de 4 a 8 y 80 cts. después. Niños a todas horas 30 cts. El teatro abrirá sus puertas a la una de la tarde.

El lunes, otra gigantesca realización que honra a la cinematografía francesa, «El zar loco», formidablemente interpretada por el máximo astro del cine francés, Harry Baur, con la colaboración de Josette Day, Pierre Rencir y Suzzy Prim. Un film, soberbio dirigido por el genial Mauricé Tourneur, el realizador de «Katia». Esta gloriosa superproducción será presentada durante toda la semana.

El lunes 24: otro colosal evento cinematográfico, por primera vez juntos, Irene Dunne y Charles Boyer en la clamorosa joya de joyas «Dos corazones».

Jeanette Mac Donald y Nelson Eddy en «Los novios», joya musical que estrena hoy el «Encanto».

HOY TEATRO HOY
LA COMEDIA
GRAN COMPAÑIA
DE DRAMAS Y COMEDIAS

Pepita Díaz y Manolo Collado
A LAS 5½ DE LA TARDE, TANDA ELEGANTE
La bellísima comedia en tres actos, de los Hermanos ALVAREZ QUINTERO, titulada
MARIQUILLA TERREMOTO
A LAS 9 DE LA NOCHE
Tercera función de abono al turno par
GRAN ESTRENO DE LA SIMPATICA COMEDIA
Los Sabios de Villatriste
— de —
MARTINEZ SIERRA y RUSIÑOL
Una comedia deliciosa, divertida, romántica
TARDE: Luneta, 80 centavos. Butaca, 60 y 40 centavos
NOCHE: Luneta, $1.00. Butaca, 80 y 60 centavos
SABADO:
"LOS INTERESES CREADOS"
DOMINGO:
"SIETE MUJERES"
EMPRESA TEATRAL: "CMCF" y "COCH"
PROGRAMA PATROCINADO POR

CARTEL DEL DIA

POR LOS TEATROS

LA COMEDIA: A-6737. A las 5.15: «Mariquilla terremoto». A las 9: «Los sabios de Villatriste».
MARTI: M-2724. Por la noche: La Cía de Revistas de Velasco.

POR LOS CINES

ENCANTO: M-6055. A todas horas: «Los novios» y revista.
FAUSTO: M-7800. A todas horas: «Rencores disipados» y cartón.
NACIONAL: A-6700. A todas horas: «Tamara» «Todo es ritmo» y presentación de Pedro Vargas.
ALKAZAR: A-6869. A todas horas: «Vive como quieras» y «La última carrera».
CAMPOAMOR: A-7054. A todas horas: «La tía de América» y «Un asesinato a bordo».
AUDITORIUM: F-4455. «El gran vals» y «Amor de primavera».
TRIANON: F-2403. «Despierta, Cenicienta» y «La ciudadela».
PAYRET: A-7157. «Puerta cerrada» y «Víctimas de su destino».
RIVIERA: F-2040. «Rencores disipados» y «Café Metropole».
RADIO-CINE: M-1407. «Estampas habaneras» y cartón.
NEPTUNO: M-1515. «Primavera» y «Oh... Marietta».
FLORENCIA: U-3533. «Suez» y «Tierra de promisión».
OLIMPIC: F-3711. «La rosa del desierto» y «Las hazañas de un beisbolero».
INFANTA: U-3700. «María Antonieta» y «Casemos a mamá».
MANZANARES: U-3354. John Bux y su espectáculo. «Verbena trágica» y «Bodas de contrabando».
ROXY: FO-3255. «Sangre de cosaco» y «El tirano de Alcatraz».
RIVOLI: FO-2682. «Las hermanas» y «El genio del crimen».
REINA: M-2272. «Mi tía de América» y «Mala sombra».
RIALTO: M-1831. «Las hermanas» y «La llave del misterio».
LARA: M-2421. «Colegio de señoritas» y «Yo soy la ley».
PRADO: M-2822. «Sucedió en la Habana» y «Cómo se engaña un marido».
VERDUN: A-9206. «Jardín en la luna» y «Mentes destructoras».
ACTUALIDADES: M-5575. «Angeles con cara sucia» y «El que lucha, triunfa».
COLONIAL: A-7879. «Dímelo en francés» y «Si yo fuera rey».
CERVANTES: M-6494. «El indio» y «Crimen por televisión».
MAJESTIC: M-4477. «Mientras México duerme» y «Los últimos 100 días de Napoleón».
LIRA: M-4474. «Las inseparables» y «Los muertos caminan».
BELASCOAIN: U-5200. — «Avión a Marte» y «Contraespionaje».
CUATRO CAMINOS: M-3676. «El crimen de Hollywood» y otra.
INGLATERRA: M-5527. «Si yo fuera rey» y «Lobos del Norte».
GRIS: F-4292. «Vendiendo el porvenir» y «Vivan las jiras».
VIVES: F-3128. «El profesor Serpa», «Enredos a pares» y «El gran Garrick».
MODERNO: X-1305. «El hijo de Frankenstein» y «Tuyo es mi querer».
SANTOS SUAREZ: I-4600. «Mi buena estrella» y «Rebecca».
CUBA: M-9796. «Rasputín» y «Romance y riqueza».
SALON ROJO: M-4794. «Idilio incógnito» y «Mi buena estrella».
WILSON: U-5863. «Patrulla submarina» y «Un millón de testigos».
TOSCA: I-3099. «Puerta cerrada» y «Perlas son amores».
BELGICA: A-9128. «La tempestuosa» y «Secretos de una actriz».
VIOLETA: M-3238. «Ramuncho» y «Su majestad el amor».
MENDOZA: I-7285. «El embrujo del trópico» y «Mis dos amores».

REX Cinema
PROGRAMA CONCIERTO EXTRAORDINARIO
(Domingo próximo)
PIANO ★ OPERA ★ BALLET
IGNACIO PADEREWSKI, GRACE MOORE, VERA ZORINA
16 NUMEROS (los mejores) DE 5 GRANDES PELICULAS

REX CINEMA M-2214
La Función Empieza a las Once de la Mañana
HOY
EL AFRICA DEL SUR Y SUS BELLEZAS
Un viaje interesantísimo, en Technicolor, por Metro.
LA PEQUEÑA HEROINA
Comedia en colores, de la Warner.
Además: NOTICIARIOS FOX MOVIETONE y PARAMOUNT. DESFILE DE PORRAZOS (deportivo de la FOX). EL OSITO PANDA (bonito cartón de la Fox).
HORAS Y PRECIOS DE COSTUMBRE

NACIONAL
HOY GRAN EXITO!
TAMARA
con Vera KORENE
Victor FRANCEN
Como MUJER FASCINA!
Como HEMBRA ENLOQUECE!
Como MADRE ENTERNECE!
Distribuida por TOMAS PORTOLES
5.30 y 9.45 EXITO: PEDRO VARGAS

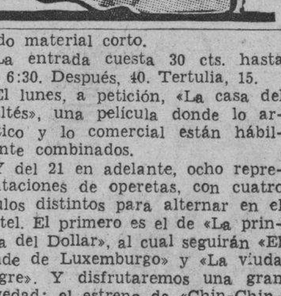

NACIONAL: «TAMARA» Y PEDRO VARGAS

Las presentaciones de Vargas tienen el incentivo adicional de que es el público quien confecciona los programas, debido a la gentileza de ese artista, un exclusivo de Kresto, quien una vez que ofrece sus novedades, se pone a disposición de los presentes para complacerlos.

Vargas actuará hoy de nuevo, a las 5:45 y 10, bajo iguales circunstancias, acompañado por Agüero y presentado por Gómez Kemp.

En la pantalla, a las 3:30, 6:20 y 10:20, «Tamara», que encierra la mejor tarea interpretativa de Vera Korene y Víctor Francen, quienes realzan un tema nuevo, esencialmente psicológico pero extraordinariamente ameno además, donde lo inesperado surge a cada instante y donde el movimiento es de gran rapidez y precisión. Además, a las 4:25 y 8:30, «Todo es ritmo», musical, graciosa y donde aparecen Harry Roy con su orquesta. Además, un bien seleccionado material corto.

La entrada cuesta 30 cts. hasta las 6:30. Después, 40. Tertulia, 15.

El lunes, a petición, «La casa del maltés», una película donde lo artístico y lo comercial están hábilmente combinados.

Y del 21 en adelante, ocho representaciones de operetas, con cuatro títulos distintos para alternar en el cartel. El primero es el de «La princesa del Dollar», al cual seguirán «El conde de Luxemburgo» y «La viuda alegre». Y disfrutaremos una gran novedad: el estreno de «Chin-Chin-La», deliciosa producción

Pepita Díaz, la gran actriz española, que actúa en el Teatro Comedia.

TEATRO MARTI
HOY
COMPAÑIA VELASCO
ULTIMO DIA POPULAR
A LAS 9:00
LAS LEANDRAS
— y —
LAS BELLEZAS DEL MUNDO
Luneta 60 cts.
SABADO, A LAS 12, TANDA ESPECIAL
LAS CORSARIAS

RADIO CINE LUNES
WARNER PRESENTARA AL GENIAL ACTOR
JOHN GARFIELD
con Gloria DICKSON - Claude RAINS y los 6 MUCHACHOS de "La ESCUELA del CRIMEN"
en la super sensacional obra
"ME HICIERON CRIMINAL"

RADIO CINE: LUNES: «ME HICIERON CRIMINAL»

Jhon Garfield, el actor que es la sensación del año. Solamente comparable a Paul Muni. Una obra gigantesca que será el éxito Warner de 1939. «Me Hicieron Criminal». Soy un fugitivo perseguido por la justicia... Las mujeres decentes me esquivan... estoy condenado a vivir escondido... todo sin tener culpa «Me Hicieron Criminal».

Jhon Garfield, se destacó y se hizo estrella en la super-producción «Cuatro Hijas», y ahora Warner le dió una nueva oportunidad, siendo según los críticos el descubrimiento del año. Véalo en esta gigantesca película el lunes próximo, con Claude Rains, Gloria Dickson, y la pandilla de «La Escuela del Crimen», «Angeles con cara sucia» y otras sentimentales películas.

Warner Bros, presenta con orgullo esta maravilla, solamente tres días de pre-estreno, lunes, martes y miércoles.

«Me Hicieron Criminal» tiene match de boxeo... romance... bellos paisajes de palmeras de los desiertos americanos... y sobretodo... acción..... lo que el público pide en todos los momentos... Warner Eros y la empresa de «Radio Cine», recomienda esta película como una de las mejores del año.

Este día se estrena también «Satanás sobre ruedas». Otra película de gran acción por Dick Purcell. Formando un programa con «Me Hicieron Criminal» que será inolvidable.... No falte el lunes a «Radio Cine».

"LA COMEDIA"
EL DOMINGO, A LAS 10 A. M., GRAN TANDA INFANTIL
MAGNIFICO PROGRAMA

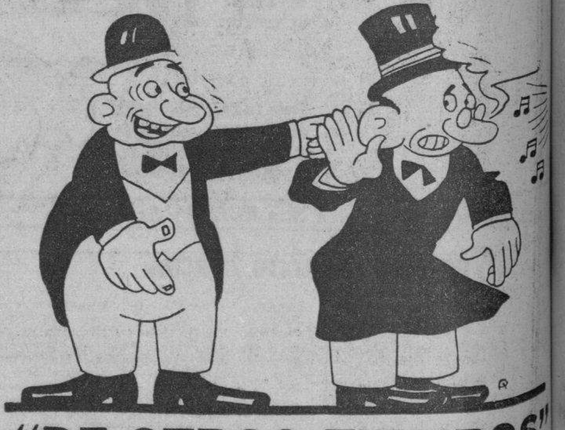

"DE OTROS TIEMPOS"
POR LA COMPAÑIA INFANTIL DE ROBERTO RODRIGUEZ
Una selección de canciones viejas, de antiguas canciones olvidadas... Entre ellas, "Asómate a la ventana", "¿Por qué te he conocido?', "Gela", "Se rompió la máquina", "Carmela", "El bombín de Barreto", "Ella y yo", "Cuba, tus hijos lloran", "La paloma", "Mamá Teresa", "Martí no debió de morir". El danzón "Aliados y Alemanes".
EN LA PANTALLA: COMEDIA Y CARTONES.
NIÑOS, 20 CENTAVOS. MAYORES, 30 CENTAVOS.
MUCHOS REGALOS PARA LOS NIÑOS.
PROGRAMA RADIADO POR "CMCF" Y "COCH".

La cuarta de PECUSA: "Estampas Habaners" - RADIO CINE - Hoy

M.E.C.D. 2016

GUANABACOA AL DIA

Homenaje a los guías o intérpretes del turismo

El Patronato de Turismo de Guanabacoa que preside el distinguido compañero José A. Puga, Director del semanario local «La Publicidad», ha organizado para el próximo domingo día 16 del actual un simpático homenaje a los señores representantes de la Unión Sindical de Guías e Intérpretes del Turismo, prestigiosa organización capitalina que ha ofrecido su muy valiosa cooperación para convertir a nuestra querida villa en uno de los lugares más visitados en Cuba por los turistas y excursionistas que vienen a esta hermosa Isla.

A tal efecto se ha combinado el siguiente programa:

1—Los señores invitados de honor saldrán a las 10 de la mañana, desde su local en La Habana, rumbo hacia la antigua, histórica y típica Villa de Pepe Antonio.

2—Guiados por las flechas que el Patronato ha colocado en cada esquina necesaria, y en automóviles que al mismo le ha brindado, harán un recorrido por la ruta turística que en esta Villa tiene trazada este organismo local.

3—En dicho recorrido pararán en los siguientes lugares, para visitarlos: Fábrica de Tabacos «Consuelo»; Tipografía «Puga»; en donde está instalada la oficina de este Patronato; Casa de las Figuras; Colegio de los Escolapios; Iglesia Parroquial y Unión 25 de los Caballeros Católicos.

4—Lunch y ponche en su honor, ofrecido por el Patronato en el Café Restaurant «El Central».

5—Matinée en su honor que les de la Empresa del teatro «Carral».

A las doce del día en el Colegio de los Padres Escolapios se les tributará a los distinguidos visitantes, oficialmente, una cordial bienvenida por las autoridades locales, representantes de la Prensa, colectividades, invitados y miembros de esta Organización.

En la Iglesia Parroquial

El próximo domingo día 16 se celebrará en la Iglesia Parroquial la función solemne acostumbrada en honor de Jesús Nazareno diciéndole a las nueve una misa cantada con el panegírico del Santo Misterio.

Esta función religiosa será aplicada a intención de la familia Bolaños y se espera que concurran a la misma infinidad de fieles devotos.

Hand Ball junior

En el campeonato nacional de hand ball junior que se está celebrando en la simpática cancha del Club Deportivo Asturias en la capital y en el cual participan los más destacados jugadores de esa categoría, Guanabacoa ha enviado su representación adecuada.

Han sido inscriptos en la referida lista los jóvenes y corajudos handbolistas locales Pedro Santana, Luis Suárez, Enrique Marín, Salvador Araña y los hermanos Mugica.

Todos estos atletas guanabacoenses que se han hecho en la popular cancha de la Alianza Juvenil, la entusiasta institución de la calle de Macéo, en donde se han efectuado distintos campeonatos en los cuales tomaron participación los referidos jugadores realizando magnífica labor, llevan a esta competencia nacional sus mejores entusiasmos y el más firme propósito de colocar a la palma chica en el sitial que le corresponde.

Tenemos la seguridad de que nuestra querida villa que ha sabido dar deportistas capaces de competir con éxito en justas internacionales, podrá en este caso salir airosa realizando un buen papel en este campeonato del Deportivo Asturias, en el que se han enrolado elementos con condiciones suficientes para ello.

Onomástico

En la festividad de ayer celebró su fiesta onomástica la joven y bella señora Julita González de Arango, gentil esposa del conocido doctor Virgilio Arango, ex juez municipal de este término, en el que supo conquistar grandes prestigios.

Entre halagos y congratulaciones pasó su día la señora de Arango a la que el cronista se complace en saludar.

María Antonia Leunda de Cuenllas

El pasado martes ingresó en la Casa de Salud «La Purísima» de la Asociación de Dependientes del Comercio de la Habana, para ser sometida a una difícil operación, la distinguida señora María Antonia Leunda de Cuenllas, esposa del conocido comerciante señor Macario Cuenllas.

La delicada intervención quirúrgica será practicada por el eminente cirujano doctor Víctor Fajardo quien pondrá su pericia al servicio de tan estimada dama.

Hacemos votos por que se obtenga un feliz resultado.

Por los teatros

Hoy en Carral, se presenta un programa cien por cien en español al exhibirse las producciones «No basta ser madre», por Tío Lamparita y «El rosal bendito», por Juan José Martínez Casado.

En Fausto «El conquistador de la pradera», con Frankie Darro y Gordon Elliot, con 15 episodios y 31 rollos.

Rafael Fernández Dalmás

CIEN MODELOS PARA ELEGIR LA FAJA QUE USTED NECESITA

En el departamento de fajas encontrará el modelo indicado para su cuerpo y para el momento que va a usarla. Visítenos.

El modelo ilustrado es todo de elástico, poroso y resistente, con el frente de cutí brocado. Abrocha al costado.

Hay el mismo modelo para abrochar al frente. Ambos modelos a **1.95**

AJUSTADOR.—El ajustador ilustrado es de satín de seda y encaje reforzado con tul inglés. Hay en seis colores **0.50**

la elegante de neptuno

NEPTUNO Y AGUILA

AVISO: Solicitamos agentes en el interior. Si dispone de 50 a 100 pesos, escríbanos pidiendo detalles.

CRONICA HABANERA

NOVIAS DE MAYO

Una boda del gran mundo ha quedado concertada para el sábado seis del próximo mes de mayo, a las nueve y media de la noche.

Boda de una de las señoritas más distinguidas de la sociedad habanera, Sylvia de los Reyes y Delgado, hija del prestigioso galeno doctor Gustavo de los Reyes, con el caballeroso joven Luis Weaver, amigo muy estimado.

Para celebrar este enlace se ha escogido la Iglesia Parroquial del Wajay «Nuestra Señora de la Candelaria», unida por antiguos vínculos a la familia Reyes.

En notas próximas, con la preferencia que merece, hablaremos más extensamente de esta boda, que constituirá uno de los más destacados acontecimientos de la temporada.

EL HOMENAJE AL DIRECTOR DEL DIARIO.—En nuestro gran mundo, al igual que entre el resto de nuestras clases sociales, ha sido acogido con general beneplácito la idea del Homenaje al Director del DIARIO DE LA MARINA, doctor José I. Rivero.

Homenaje que con carácter nacional se verificará el día treinta de abril, a las cuatro de la tarde, en los magníficos patios del Colegio de Belén en Buenavista.

Veinte años de labor cívica y constante en defensa de los más altos intereses humanos desarrollada por el doctor Rivero, desde las columnas siempre buscadas del DIARIO DE LA MARINA, le hacen acreedor a este homenaje y a muchos más, que, como éste, pudieran tributársele.

El Comité Gestor del Homenaje, está dando ya los últimos toques a todo lo que corresponde a la organización del acto.

Y también están quedando designados los distintos Comités femeninos que integrarán damas de toda la República.

En la sociedad habanera, como ya hemos dicho, se viene organizando un comité de señoras que presidirá una dama tan gentil y tan distinguida como Nena Velasco de González Gordon.

La señora de González Gordon, que brilla en primer rango entre las damas jóvenes de nuestro gran mundo, ha aceptado gustosa la presidencia de este comité que integrarán señoras de la más alta aristocracia.

Dicho comité se reunirá el próximo lunes a las tres de la tarde en el Salón de Recepciones del DIARIO DE LA MARINA, para tomar los acuerdos necesarios.

CECILIA PORTUONDO—Ayer fué despedida de la vida de soltera con un almuerzo, la bellísima señorita Cecilia Portuondo y de Regil, cuyo matrimonio con el joven Andrés Fernández Morrell está señalado para el domingo próximo.

Dicho almuerzo, que revistió gran animación, tuvo efecto en el aristocrático Country Club de la Habana, y fué organizado por la hermana de la homenajeada, la encantadora señorita Graciella Portuondo en unión de dos bellas señoritas, María Teresa Gómez Waddington y Alicia Valiente.

Encabezaremos el grupo de señoras que asistió, con la joven y bella dama Beatriz Portuondo de Vélez, hermana de la novia, que ha venido de México, donde reside para asistir al acto.

Evelyn Salazar de Mendoza, Millie Mendoza de Ferrer, Nena Larrieu de Portuondo, Alicia Cadenas de Gross, Enriquetica Gómez Waddington de Salazar, Fefita de Sola de Agüero y Alina Freyre de Hidalgo Gato.

Señoritas:

Rosa Párraga, Gladys Hernández, Cusa Carrillo, María Rionda, Chelá Miranda, Fina Fernández Morrell.

Teresita Rionda. Toky Montero.

Patricia Delgado, Cuca Valiente, Isolina Falcón, Mari de los Reyes, Margarita Rayneri.

Flora María Lamar.

Eugenia de Regil, María Mayorga Elena Walford, Virginia Palicio, Beba Quevedo, Josefina Piedra, Margaret Stewart y Gisela García Bango.

HAYDEE OLGA CASADO

En la Fiesta de Martha Andrews, celebrada ayer tarde en el «Auditorium» con la sistencia de una nutrida concurrencia, tomó parte destacada la bella señorita Haydée Olga Casado.

La señorita Casado interpretó, entre los aplausos de la concurrencia, «Cádiz», de Albéniz, haciendo como solista, además, en el bello conjunto «España Cañí», número final del programa.

La felicitamos.

LOS MINISTROS DE ALEMANIA.—Esta noche, en el vapor New York, salen para el Norte, de donde seguirán viaje a Europa, el Ministro de Alemania en Cuba Excmo. Señor Hans Herman Voelckers y su distinguida e interesante esposa.

El prestigioso diplomático que al igual que su esposa cuenta con generales simpatías en nuestros círculos sociales y oficiales, va llamado por su gobierno a fin de confiarle un importante cargo en el Servicio Exterior Alemán.

Sus numerosas amistades se congregarán esta noche en el muelle para tributarles a ambos la cordial despedida a la que se han hecho acreedores.

Feliz viaje.

BODAS DE PERLA.—Entre halagos y congratulaciones de sus amistades del gran mundo habanero, pasaron ayer el día con motivo de sus Bodas de Perla—treinta años de ininterrumpida felicidad conyugal—el distinguido caballero Elicio Argüelles y su bella e interesante esposa María Luisa Menocal.

Coincidió con tan grata fecha la llegada de la Marquesa de Argüelles, hermana del señor Elicio Argüelles, con el que viene a pasar una temporada acompañada de su nieta, la encantadora jeune fille María del Carmen Bernardo de Quirós y de la gentil señorita Lulú Valdés Fauli.

Muchas flores llegaron en tan grata ocasión hasta la gentilísima señora de Elicio Argüelles.

De la «Casa Trías», presentadas con ese arte y ese chic tan propios de aquellos maestros, anotamos este grupo precioso de cestos y cajas:

Un cesto de callas, del general José Martí y señora.

Una caja de gladiolos, de Estela y Julio Lobo.

Una caja de dalias y gladiolos, de Alfredito y Dolores.

Una caja de callas, de Pepa y José Ignacio.

Un cesto de gladiolos, de Lola María y Fernando Argüelles.

Una caja de gladiolos, de Manuel Feijoo y señora.

Una caja de gladiolos, de Silvia Freyre.

Una jarra de callas, de Margarita y Elicín.

Un cesto de gardenias, de Mario, Berty y Virginia Lobo.

Una jarra de gladiolos, de Conchita y María Elena Massaguer.

Un cesto de «sweet pears», de Fernando Argüelles, Jr.

Y un cesto de callas, de la «Casa Trías».

Con la firma de los hermanos Armand, del elegante jardín «El Clavel», era este grupo bellísimo:

Un cesto de lirios de Egipto de Chicha S. Vda. de Sánchez.

Un cesto de hortensias de Elvira C. Vda. de Sánchez.

Un cesto de «easter lillies» y alelíes del doctor José I. Rivero y señora.

Y un cesto de crisantemos blancos de Laura Sánchez de Latour.

EN LA FECHA DE AYER.—Muy cangratulado se vió ayer con motivo de su onomástico el coronel Auxiliar Julio Velasco, Ayudante General del Jefe del Ejército Constitucional.

También estuvo felicitadísima por el mismo motivo la bella señorita Julita Fernández Hermo y Alonso.

Asimismo celebró su santo el señor Julio C. Granda, antiguo y prestigioso corredor de la Bolsa de la Habana y Presidente de la Asociación Nacional de Corredores de Bienes inmuebles.

Para todos nuestra felicitación.

EL HOMENAJE AL ALCALDE.—Organizado por la Academia Nacional de Artes y Letras, con el concurso de todas nuestras instituciones que se interesan por la cultura, tendrá efecto en la noche de hoy jueves, el proyectado homenaje público al bien querido Alcalde de la Habana, doctor Antonio Beruff Mendieta, por la hermosa labor de divulgación cultural que ha venido realizando desde el alto cargo que ocupa.

Será en el Anfiteatro Nacional, en la Avenida del Puerto, conforme a un programa pleno de alicientes hábilmente combinado por la comisión organizadora.

El adorno general a base de flores, plantas y banderas, ha sido confiado a «El Clavel», el elegante jardín de los hermanos Armand.

Adorno alegórico de gran belleza, cuyos diseños constituyen un nuevo triunfo para los admirables proyectistas del famoso «Clavel».

DE VIAJE.—Parten hoy, por la vía aérea, rumbo a los Estados Unidos, el conocido odontólogo doctor Sergio Giquel y su bella esposa Serafina Lastra.

Se dirigen a Kansas City, donde el doctor Giquel participará de un Congreso odontológico que allí tendrá efecto próximamente.

Feliz viaje.

(Continúa en la página NUEVE)

Guarde...

en su cartera el dinero que ahorra al comprarla

adquiriendo una de las que forman nuestra bella colección de verano, en calf y charol y en una delicada gama de colores CHAMBERRY, TAN, ROYAL, ROJO, VERDE, NEGRO, BLANCO.

DE LOS PRECIOS, ASOMBROSAMENTE BARATOS, DAMOS ALGUNOS EJEMPLOS CON LOS MODELOS ILUSTRADOS

LOS PRECIOS FIJOS

REINA AGUILA ESTRELLA

Ropa de Cama y Mantelería

Cuando necesite alguno de estos artículos

VEA PRECIOS Y CALIDADES EN

"LA OPERA"

GALIANO Y SN. MIGUEL (LA ESQUINA DEL AHORRO)

LA TIENDA QUE MAS BARATO VENDE

UN NIÑO QUE TOSE

es motivo de grave preocupación.

La tos mal cuidada es con frecuencia en los niños, el principio de graves enfermedades. El organismo infantil necesita muchas reservas para su desarrollo normal y cualquier afección importante lo paraliza, dejando al niño en las más desventajosas condiciones.

Ataque siempre la tos con **BRONCOTOS**, *sedante ideal* que calma al instante y *cura radicalmente* la tos, *desinfectando, cicatrizando y reconstruyendo* las mucosas afectadas, al mismo tiempo que *tonifica* los bronquios.

Con unas cuantas tomas de **BRONCOTOS**, se observa una disminución de los accesos, expectoraciones, ronquera e irritaciones, señal inequívoca, de que ha comenzado la *curación total.*

Dele *Hoy mismo* **BRONCOTOS** a su hijito y verá como recupera sus energías y está nuevamente listo para recomenzar sus habituales diabluras.

BRONCOTOS *es un preparado biológicamente puro de los Laboratorios Farmacéuticos de L. THOMAS*

Ezanville-(Francia)

De venta en Farmacias

BRONCOTOS

EXTERMINA LA TOS

Para su CUARTO, COMEDOR, SALA...

MUEBLES DE EL FENIX

A PLAZOS COMODOS

Juegos de caoba, chapa, tapiz y piezas sueltas. En todos estilos

FINOS Y MODESTOS

Los muebles que hacen felices los hogares por su calidad

¡NO PAGUE LUJO!

PICOS, CARBALLIDO Y CO.

TELEFONO: U-1360.

Neptuno y Soledad

1500 Kc. CMOX 1500 Kc.

La Casa Quintana

LA CASA DE LOS REGALOS

OFRECE LOS PROGRAMAS MAS SELECTOS

En sus audiciones exclusivas de 8 a 9 p. m., por la Radioemisora 1500 Kc. CMOX 1500 Kc. (Apartamentos 8 y 19)

MARTES Y SABADOS: La exquisita soprano EUGENIA COLLAZO

JUEVES: Conciertos de música selecta por EL DUO CLASICO.

Escuche todos los días las CHARLAS TEATRALES que desde el Teatro "Principal de la Comedia" gentilmente le ofrece

CANADA DRY

El champaña de los ginger ales

EMISORAS "CMCF" Y "COCH"

HORARIO: 9:15 A 9:30 P. M.

M.E.C.D. 2016

GACETILLAS ESCENARIO Y PANTALLA

AUDITORIUM: «EL GRAN VALS»

El más glorioso triunfo cinematográfico de la presente temporada, o sea, «El Gran Vals», es la formidable atracción que para hoy presenta en este favorito teatro del Vedado, en sus turnos de 5:15 y 9:45.

Drama que arrebata; música que embriaga; romance que deleita y argumento que es la vida y amores de ese gran músico que se llamó Juan Strauss, son las características principales que adornan este glorioso film de la Metro.

La notable Louise Rainer, la única actriz que ha ganado dos veces consecutivas, el premio de la Academia Cinematográfica; Fernand Gravet personificando como otro, a Juan Strauss y Miliza Korjus, la maravillosa revelación, conjunto admirable como cantante de ópera y actriz de altos méritos artísticos, forman la insuperable trilogía de estrellas que interpretan los más destacados roles de «El Gran Vals», la máxima dirección del mago de los magos Julien Duvivier.

Para las 4 y 8:30: «Amor en Primavera» de Lew Ayres y Maureen O-Sullivan.

Mañana: A las 5: Exposición de modas de Verano de las Hermanas Salas. Función a beneficio de las Escuelas para Obreros de la Agrupación Católica Universitaria de la Habana. Lunetas un peso cincuenta centavos y un peso. Primer Balcony 1.00 y 80 centavos. Segundo Balcony 40 centavos y 20 centavos. Por la noche a las 8:30: Danielle Darrieux en «Oro en la Calle» y Jean Kiepura y Martha Eggerth en «Mi Corazón te llama».

El sábado y domingo: «Rencores Disipados» (Kentucky).

TRIANON: «DESPIERTA, CENICIENTA»

Una trama movidísima, con personajes jóvenes, donde el amor y el «flirt» de la actual juventud se nos revela en la pantalla en el encantador romance titulado: «Despierta Cenicienta», dirigida por el gran director Norman Taurog e interpretada por la bella Franceska Gaal, la heroína del «El Bucanero», al lado de varios de los más destacados actores de Hollywood, como Franchot Tone, Reginal Owen, Rita Johnson y Reginal Gardiner.

Conjuntamente a las 4 y 8:30 la interesante producción también Metro, «La Ciudadela», admirablemente interpretada por la popular pareja de Rosalind Russell y Robert Donald.

Se completa el programa con Noticiero y cartón.

Mañana: La super-producción musical más bella del año, «El Gran Vals», con Luise Rainer, Fernand Gravet, y la bella Miliza Korjus, en la historia de la vida y los amores del genio que embriagó al mundo con sus valses, John Strauss.

El sábado y domingo: La supercomedia con los inigualables cómicos, Stan Laurel y Oliver Hardy, haciendo alarde de gracia y buen humor, en noventa minutos de risa continua en su último éxito titulado: «Pájaros Bobos».

PAYRET: «PUERTA CERRADA»

Una película encantadora que solamente se exhibe ya en «Payret» esta semana «Puerta Cerrada» por la genial estrella y cantante Libertad Lamarque, con el gran cantor argentino Agustín Irusta, figurando en el reparto otros grandes actores. «Puerta Cerrada» lleva 12 días llenando la espaciosa sala de »Payret».

Hoy se exhibe la bellísima obra estrenada ayer: «Víctimas de su destino» por la bellísima estrella Andrea Leeds, con un selecto reparto. Una revista de asuntos mundiales que se estrena. Completa hoy el programa.

Los precios son: 20 centavos hasta las 6 y media y 30 centavos después. Niños 15 centavos. Tertulia 10 centavos.

Mañana: Este mismo programa.

El lunes. Estreno de la super-revista musical: «México Lindo» por Ramón Pereda y Adriana Lamar, con todos los coros de Bellas Artes de México.

NEPTUNO: «PRIMAVERA» Y «OH... MARIETTA»

Un homenaje de simpatía se rinde hoy, a la pareja ídolo del mundo. Jeanette McDonald y Nelson Eddy en dos de sus mejores películas «Primavera» y «¡Oh Marietta!».

Se completa el programa con el Noticiario.

Los precios populares a base de: 10 centavos mayores y niños todo el día. La función empieza hoy a las 2 en punto.

Mañana: otro homenaje de admiración al favorito de la pantalla. Robert Taylor en «La Provincianita» y «Tres Camaradas».

Los precios serán también populares.

El sábado y domingo, estupendísimo programa con el campeón de taquilla Mickey Rooney y el gran actor Wallace Beery en su última creación: «Uña y Carne». Completará el programa otra interesante producción: »Don Amor y Don Dinero» con Lew Ayres y Robert Young.

También se exhibirá el episodio nmero 10 de la sensacional serie: «La Araña Negra», titulado: «El gran peligro».

FLORENCIA: T. POWER, L. YOUNG Y ANNABELLA

Nuevamente se exhibe hoy el orgullo máximo de la 20th Century Fox: «Suez» maravillosamente interpretada por Tyrone Power, Loretta Young y Annabella.

Completa el programa la encantadora película: «Tierra de Promisión» por Don Ameche y Arleen Whelan. Además el Noticiario.

Los precios: 15 centavos de 2:30 a 6:30 y 20 centavos después. Niños a todas horas 10 centavos y Tertulia familiar 10 centavos.

Mañana: Viernes Popular: dos grandes películas francesas: «La Marca de Fuego» con Víctor Francen y Raimu en «La Casta Susana».

El sábado y domingo, la obra cumbre del mago Frank Capra: «Vive como quieras», presentada por la Columbia, e interpretada por un selectísimo reparto: Jean Arthur, Lionel Barrymore, James Stewart, Edward Arnold, Mischa Auer.

Conjuntamente se exhibirá: «La Diosa del Pecado» y el episodio número 9 de la super serie: «La Araña Negra».

OLIMPIC: «LA ROSA DEL DESIERTO»

«Olimpic», en Línea y B. en el Vedado, con el teléfono F-3711, anuncia hoy un programa especial, en el que figuran dos bellas producciones.

En los turnos de 4 y 15 y 8 y 30, se exhibirá la bella y colosal producción: «Las hazañas de un beisbolero» con el popular jugador de base ball Lou Gehrig, y Evelyn Knap.

A las 5 y 30 centavos y 9 y 45 revista y estreno de la divertida super comedia «La rosa del desierto» con la traviesa chiquilla Jane Withers y Leo Carrillo.

Precios: mayores 20 centavos hasta las 6 y 30 y 30 centavos después. Los niños 15 centavos y la tertulia 10 centavos a todas horas.

Mañana: «Puerta Cerrada» con Libertad Lamarque y Agustín Irusta y «Vámonos con la Marina».

INFANTA: «MARIA ANTONIETA»

De María Antonieta, la película que vuelve hoy a la pantalla del gran teatro «Infanta», del circuito Carrerá, que interpretan Norma Shearer y Tyrone Power, se conocen todos los aspectos de su vida... Montañas de libros se han escrito sobre su personalidad, pero su tragedia es tan humana, tan real, tan interesante y tan llena de belleza, que siempre es acogida por el público con entusiasmo, la exquisita Norma Shearer, nos ofrece en el role estelar de esta gran producción, la mejor actuación de su brillante carrera.

A continuación se exhibe la simpática película: «Casemos a Mamá», con Freddie Bratholomew y Judy Garland, completa el programa, revista y un cartón.

Mañana: Regio y monumental estreno de la gran producción: «Las Hermanas», con Errol Flynn y Bette Davis.

MANZANARES: DEBUT DE JOHN BUX Y «VERBENA TRAGICA»

Gran acontecimiento hoy en Manzanares. Debut de John Bux y su gran espectáculo que actuará en función de esta noche, John Bux, procedente de los mejores teatros de Europa, y Centro América y del Nacional de la Habana, se presentará esta noche con su gran espectáculo, su orquesta y la cantante Carmen Rodríguez, con el programa cinematográfico «Verbena Tropical» en español por Luana Alcáñiz, Fernando Soler y Juan Torena, «Bodas de Contrabando» por Charles Quingley, comedias, cartones y noticiarios, en la tanda, solo el programa cinematográfico con el precio de 10 centavos mayores y cinco los niños.

Mañana: en este moderno cine de familia, situado en Carlos II e Infanta, se estrenarán dos películas se prohibe la entrada para los niños, películas aprobadas sólo, para mayores tituladas: «En las Garras del Vicio» y «Los Hijos que no Nacen» en tanda y noche.

El sábado y domingo: «Enredos a Pares» y «La Escuadrilla de la Aurora».

ROXY: «SANGRE DE COSACO»

«Sangre de Cosaco», maravillosa película cuyo protagonista es el gran actor ruso Akim Tamiroff, se estrenará hoy en el «Cine Roxy», simpático teatro del Reparto Almendares. Aparte de sobresalir entre todas las interpretaciones de Tamiroff, «Sangre de Cosacos» se distingue por el brío y la novedad. Dos opuestas concepciones de la vida, encarnadas respectivamente en el típico cosaco y en su hijo, nacido y criado éste en los Estados Unidos, chocan en este drama viril, conmovedor, extraordinario, en que sobresalen por su actuación Frances Farmer y otros conocidos artistas.

Adorna el programa un Noticiario y «El Tirano de Alcatraz», por Lloyd Nolan y Gail Patrick.

Precios: 15 centavos luneta por la tarde y 20 por la noche. La tertulia y los niños 10 centavos.

Mañana la divertidísima película: «El Duque de West Point», por Louis Hayward.

RIVOLI: «LAS HERMANAS»

En pre-estreno de gran gala la empresa de este teatro tiene el gusto de presentar a sus distinguidos asiduos, la estupenda producción Warner: «Las Hermanas», hermoso drama de amores tempestuosos, extraordinaria presentación y soberbia interpretación.

Errol Flynn y Bette Davis, los dos artistas que con su talento hacen grandioso este film magistral, juntos esta vez en la interpretación intensísima de la novela en que una mujer apasionada ama eternamente a un hombre a quien otras tampoco pudieron olvidar. Un romance de ayer... un triunfo de hoy... y un himno imperecedero al amor!

Conjuntamente, el último Noticiario y la interesantísima producción de Edward G. Robinson: «El genio del crimen».

Precios para hoy: 20 centavos luneta por la tarde y 30 por la noche. Niños 10 centavos.

Mañana la deliciosa cinta de Wayne Morris y Priscilla Lane, «Los soldados mandan».

RIALTO: «LAS HERMANAS»

Nuevamente se exhibe en el teatro «Rialto» la monumental producción Warner que tanto éxito obtuvo ayer titulada «Las Hermanas» interpretada admirablemente por la simpatiquísima y popular parejita Errol Flynn y Bette Davis.

Vea por primera vez, Bette Davis en los brazos de Errol Flynn y... ¡qué apasionado instante de emoción es este en que ambos se aman tan intensamente!

Se completa el reparto con artistas de valer como Anita Louis, Ian Hunter, Donald Crisp, June Bryan, Halan Hale y Dick Foiran.

Se completa el programa con el drama de intriga y terror: «La Llave del Misterio» interpretada por Ann Sheridan y Dick Porcell.

Los precios para la función de hoy que comienza desde las 2 y 30 son: mayores 20 centavos hasta las 6 y 30, después 30 centavos, niños 15 centavos.

Mañana: este mismo programa.

REINA: «MI TIA DE AMERICA»

Vuelve de nuevo a engalanar las carteleras del muy aristocrático super-cine «Reina» la tercera gran producción cubana «Mi Tía de América» con los mejores actores del teatro vernáculo: Piñero, Garrido, J. J. Martínez Casado, Marissa Rossell, Margot Alvariño y un sin número de extras.

Las dos películas que presenta la Empresa de este cine son las ideales para soltar durante más de cuatro horas consecutivas las carcajadas «padres»; como si con «Mi Tía de América» fuera poco podremos ver una vez más la simpatiquísima comedia argentina «Mala Sombra» o Jetatore con el muy popular Tito Luisiardo, E. Serrano y otros muchos.

Un cartón y revista de asuntos mundiales completan el programa. Los precios serán de 15 centavos la luneta hasta las 6 y 30 y 20 centavos después, la cómoda tertulia familiar con sus regias localidades 10 centavos y los niños 10 centavos a todas horas.

Mañana: «Suez» y «Cena en el Ritz».

LARA: «COLEGIO DE SEÑORITAS». 10 CTS.

Un programa soberbio y colosal es el que brinda hoy el confortable cine de las familias «Lara», de Prado y Virtudes, con el teléfono M-2421, rigiendo precios popularísimos.

En función continua, de 2 de la tarde a 11 y 30 de la noche se exhibirá revista, comedia, estreno de la preciosa e interesante producción «Colegio de señoritas» creación de Ann Shirley y estreno del sensacional, formidable drama de mucha acción y emoción «Yo soy la ley» con Edward G. Robinson.

Precios: luneta 10 centavos a todas horas. Entre y salga cuando quiera.

Mañana: «Tierra brava» y «El rayo siniestro».

PRADO: «SUCEDIO EN LA HABANA»

Para hoy tiene «Prado» el elegante teatro del Paseo de Martí» como siempre matinée a las 2 y tandas a las 5 y 8 y 15 con lo mejor en película por el más bajo precio de 10 centavos. Exhibiendo primeramente la gran comedia argentina alegre y divertida como ninguna «Cómo se engaña a un marido» por Nedda Francy y el orgullo de la cinematografía cubana con toda la música y el sabor del trópico «Sucedió en la Habana» por Rita Montaner, Luana Alcáñiz, Garrido, Piñero y otros. Completando el programa una revista y un gracioso cartón. Mañana: «La Provincianita» por Janet Gaynor y «Nancy tiene tres amores» con Janet Gaynor y Franchot Tone.

VERDUN: «JARDIN EN LA LUNA»

En función continua desde las 2 de la tarde brinda hoy a su público el predilecto teatro «Verdún» de Consulado 214, teléfono A-9206, la bellísima producción «El jardín de la luna», con Margaret Lindsay, Pat O-Brien y John Payne; una graciosísima comedia de gran espectáculo y románticos momentos de intensa emoción, en la que se aprende a amar al estilo de Hollywood. Conjuntamente se exhibe la emocionante cinta «Mentes destructoras», con Ronald Roagan y Gloria Blondell. Como complemento del programa Noticiario, un cartón y el documental en colores «La venta de la Luisiana».

Los precios: 15 centavos luneta hasta las 6 y 30 y 20 centavos después. Los niños 10 centavos y la tertulia familiar con butacas 10 centavos a todas horas.

Mañana: La escuadrilla de la Aurora», con Errol Flynn y «Enredos a pares», por los hermanos Mauch.

COLONIAL: «DIMELO EN FRANCES»

Grandioso es el programa que anuncia hoy el favorito cine «Colonial», sito en Reina 309, con el teléfono A-7879, de la Empresa López-Rouco.

En función continua, de 5 de la tarde a 11 y 30 de la noche se exhibirá revista, comedia, estreno de la grandiosa joya «Si yo fuera rey» creación de Frances Dee y Ronald Colman y estreno de la preciosa, regia producción musical «Dímelo en francés» con Olimpe Bradna y Ray Milland.

Precios: luneta 10 centavos y tertulia damas y niños 5 centavos, y caballeros 10 hasta las 6 y 30 y luneta mayores 10 y niños 5 centavos después.

Mañana: «Mi tía de América» y «La fórmula secreta».

ACTUALIDADES: «ANGELES CON CARA SUCIA»

«Actualidades», el elegante y moderno cine sito en Monserrate 262, con el teléfono M-5575; brinda hoy un programa sensacional, en el que figuran dos estupendos estrenos.

En la función continua, de 2 de la tarde a 11 y 30 de la noche se exhibirá revista, comedia, estreno del sensacional, formidable drama de gran emoción y acción «Angeles con cara sucia» con James Cagney, Pat O-Brien y los muchachos de «Callejón sin salida» y estreno de la estupenda, dinámica producción «El que lucha triunfa» con Wayne Morris y Priscilla Lane.

Mañana: «El ángel del hampa» y «Bajo el cielo de Hawaii» con Bobby Breen.

CERVANTES: «EL INDIO» CON CHAFLAN

Un magnífico estreno en español se anuncia en este moderno y cómodo cine de familias, que se encuentra en Lamparilla y Compostela, un estreno que se pasa en todos sus turnos titulado «El Indio» por Chaflán con escenas muy simpáticas, como complemento se estrena la producción en inglés titulada «Crimen por Televisión» por Bela Lugosi, cartones y comedias. Los precios para hoy son de cinco centavos damas y niños en mantinée y tanda, luneta, y la cómoda tertulia familiar cinco centavos todos. Mañana: Noticiario Cubano, «Daría un Millón» por Warner Baxter y «A Galope Tendido» por los Hermanos Max. El sábado y domingo la producción en español de gran éxito «Verbena Trágica».

MAJESTIC: «MIENTRAS MEXICO DUERME»

Un colosal programa, a base de dos magníficos estrenos, y todo a precios populares, presenta para hoy en todos sus turnos, el elegante teatro «Majestic» situado en Consulado 210 con el teléfono M-4477. Comenzando la función corrida a las 2 en punto de la tarde, y además de un noticiario, un cartón en colores y una graciosa comedia, se exhibirá el estreno de la grandiosa superproducción, «Los últimos 100 días de Napoleón» que interpretan Werner Strauss y Rose Stradner. A continuación otro gran estreno. «Mientras México Duerme» una cinta distinta a todas las demás hechas en México con acción vertiginosa, música exquisita, emociones sin igual, intenso dramatismo, con Chaflán, Arturo de Córdoba y Marina Tamayo en los papeles principales. Precios: Luneta y preferencia 5 centavos a todas horas. Tertulia, a todas horas, damas y niños 5 centavos, caballeros 10 centavos.

Mañana: Grandioso programa: Tyrone Power, Simone Simon y Don Ameche en «Mujeres enamoradas» y «A Galope Tendido» de los Hnos. Ritz.

LIRA: «LAS INSEPARABLES»

Un magnífico programa, a base de dos exquisitas producciones, presenta para hoy en todos sus turnos, el modernísimo teatro «Lira» situado en Industria y San José con el teléfono M-4474. Comenzando la función corrida a las 2 en punto de la tarde, además de un noticiario, un cartón en colores y una graciosa comedia, se exhibirá la emocionante super-producción, «Los Muertos Caminan» que interpretan Boris Karloff, Ricardo Cortez y Barton Mc. Lane. A continuación, se exhibirá el estreno de la exquista producción, «Las Inseparables» con Margaret Lindsay, Ann Sheridan y Gloria Dickson. Tres mujeres, amigas inseparables desde la infancia, viven tres vidas distintas, comenzando de igual manera y finalizando de distinta.

A las 300 primeras personas que concurran al teatro después de las 6 y 30 se le obsequiará con una botella de Tropical 50, o de Maltina Tívoli, cortesía de la cervecería «La Tropical». Precios: Luneta, antes de las 6 y 30, damas y niños 5, caballeros 10 centavos. Después, 10 centavos todos.

Mañana: «La Dama de Malaca» de E. Feuillere y «Ladrón de Mujeres» de Jules Berry.

BELASCOAIN: «AVION A MARTE»

Un doble programa de acción presenta hoy el favorito Belascoain, del circuito Carrerá, situado en Belascoain 853 esquina a Peñalver, con el teléfono U-5200, siendo la principal, «Avión a Marte», que tiene por intérpretes principales a Buster Crabbe, Jean Rogers y Chas Middleton, cuyo argumento se basa en las aventuras de Roldán en sus luchas con el cruel Emperador Ming de Planeta Marte... la guerra entre dos planetas con los armamentos que serán usados dentro de cien años... inolvidables escenas en fantásticas aventuras. Es la otra la que lleva por título «Contraespionaje» con William Hall, Robert Warwick y Jane Carlston, completándose el programa con la revista Pathe y el cartón «Travieso Ratoncito».

Mañana el sábado y domingo: «Suez», con Tyrone Power, Loretta Young y Annabella.

INGLATERRA: «SI YO FUERA REY»

Dos grandes joyas forman el programa que brinda hoy el elegante cine de las familias cinema Inglaterra, sito en San Rafael y Consulado, con el teléfono M-5527.

En función continua, de 1:30 de la tarde a 11:30 de la noche se exhibirá revista, comedia, estreno de la grandiosa joya «Si yo fuera rey», con Frances Dee y Ronald Colman, la vida de Francois Villon, poeta, aventurero y espadachín y estreno del sensacional, formidable drama de mar «Lobos del Norte» con George Raft, Dorothy Lamour, Henry Fonda Akim Tamiroff y otros.

Precios: mayores 10 cts., hasta las 6:30 y 15 cts., después. Los niños 10 cts., a todas horas.

Mañana: «El correo de Lyon» y «Piratas de ferrocarril».

4 CAMINOS: «EL CRIMEN DE HOLLYWOOD»

A petición del numeroso público que desea ver una formidable película se pasará de nuevo por la pantalla gigante del super-coliseum de Belascoain 1107, teléfono M-3676, el preferido de todas las familias.

También se estrena «El crimen de Hollywood» por Neil Hamilton y Evelyn Venable. Una dinámica cinta donde se comete un horrible asesinato, en las sombras de un Stadium donde se levanta la siniestra figura del criminal que lleva a la muerte al campeón de boxeo.

La función es continua desde las dos de la tarde. Los precios: 15 cts. antes de las seis y media y 20 cts., después. Niños y la regia tertulia familiar 10 cts., a todas horas.

Mañana: «La tía de América y «Los chicos del barrio» (Precios populares).

El sábado y el domingo: «Margarita Armando y su padre» y «Alas de destrucción». A las doce de la noche del sábado: «Prisión sin rejas.»

VIVES: PROFESOR SERPA Y «ENREDOS A PARES»

Vives, en la calle B., entre 27 y 29, en el Vedado, con el teléfono F-3128, de la empresa Valmaña, anuncia para hoy grandioso programa.

En tanda a las 4:30 se exhibirá revista, el episodio 8 de la serie «La flotilla misteriosa», presentación en la escena del ventrílocuo profesor Serpa y estreno de la preciosa comedia «Enredos a pares», con los gemelos Billy y Bobby Mauch.

En función a las 8:30 se exhibirá revista, episodio, la soberbia, regia producción «El gran Garrick», con Olivia de Havilland y la bellísima cinta «Enredos a pares», con Billy y Bobby Mauch.

Precios: mayores 20 cts., en la tanda y 15 cts., por la noche. Niños 10 cts.

Mañana: El romance del palmar», con Rita Montaner y «Cielo prohibido».

EXITO DE «RENCORES DISIPADOS» EN EL FAUSTO

«Kentucky», el lejendario y viejo Kentucky de las mujeres más bellas de los Estados Unidos y los hombres más apuestos e hidalgos, todo amor y orgullo...! Ahora en la pantalla poetizado con los colores más ricos del tecnicolor y el insuperable arte cinematográfico que pone la 20th Century Fox en sus grandes películas. Es una historia de amor en que ambos enamorados luchan denodadamente por un amor que ansian... y a la vez temen...! Vea hoy «Rencores disipados» o «Kentucky», exquisitamente interpretada por Loretta Young y el nuevo ídolo Richard Grene. Completa el programa el cartón de Betty Boop «La pesadilla de Pudgy», la Variedad «Filmando acontecimientos emocionantes» y el Noticiario. Los precios: 30 cts. de 3:30 a 6:30 y 40 cts. después. Niños a todas horas 20 cts. y tertulia familiar 15

El viernes 21, Internacional Film de Cuba, la Compañía que tuvo el honor de inaugurar este majestuoso coliseo con una de sus producciones «La ciudadela del silencio», enorgullece en presentar otro de sus incomparables «hits» el viernes 21, en que se celebra el primer aniversario de la inauguración de «Fausto» con la maravillosa joya de joyas «Katia», es, sin duda alguna un jalón de triunfo para el arte cinematográfico francés, que en esta producción hace un alarde de superación artística, pocas veces visto en la pantalla y jamás superado...!

El martes 25: Don Ameche, los Ritz Brothers, Binnie Barnés, Gloria Stuart, Pauline Moore, Joseph Schildkraut y Lionel Atwill en la graciosísima y espectacular superproducción «Los tres mosqueteros», parodiando una de las obras maestras de la literatura francesa: «Los tres mosqueteros».

GRIS: «VENDIENDO EL PORVENIR»

Gris, el elegante y favorito cine de Baños y 17, en el Vedado, con el teléfono F-4292, de la empresa Heydrich-Fernández Ledón, anuncia hoy un regio programa.

En turnos de 4 y 8:15 se exhibirá la preciosa y original comedia «Vivan las jiras», con Shirley Deanne y Tony Martin.

En los turnos preferentes, de 5:30 y 9:45 revista, comedia y estreno de la grandiosa, regia producción «Vendiendo el porvenir», con Arleen Whalen y Adolphe Menjou.

Precios: mayores 20 cts., en la tanda y 30 cts., por la noche. Niños 15 cts., y tertulia 10 cts., a todas horas.

Mañana: «La rosa del desierto», con Jane Withers y «Las hazañas de un beisbolero», con Lou Gehrig.

MODERNO: «EL HIJO DE FRANKENSTEIN» (Pre-estreno)

El teatro Moderno, —el templo del sonido y proyección—ofrece hoy en tanda y noche, el formidable preestreno Universal; titulado «El hijo de Frankenstein», con Boris Karlof, Bela Lugosh, Basil Rathobone, Lionel Atwil; lo más escalofriante que se ha hecho hasta ahora. Y «Tuyo es mi querer», de Alice Faye; el cartón «Ritmo africano», y un Metrotone. Hasta las 6:30, 20 cts., despues 30 cts. Niños 15 cts. Tertulia familiar 10 cts., a todas horas. Nuestra tertulia familiar tiene unas comodísimas butacas y una perfecta visualización.

Mañana, para tanda y noche anuncian las carteleras el pre-estreno del más grande espectáculo realizado en Hollywood, «Gunga Din», con Douglas Fairbanks, Víctor Mac Lagle, Gary Grant; completa el programa el colosal drama titulado, «Un millón de testigos», de Jack Holt. Tertulia familiar 15 cts., a todas horas.

SANTOS SUAREZ: «MI BUENA ESTRELLA»

Un precioso y regio programa es el que brinda hoy el Santos Suárez, el elegante cine de las familias, sito en Santos Suárez y San Benigno, con el teléfono I-4600.

Hoy en tanda a las 5 y nocturna a las 8:15 se exhibirá revista, comedia, estreno de la preciosa comedia «Rebecca», con la encantadora estrellita Shirley Temple y Gloria Stuart y estreno de la bellísima, regia joya «Mi buena estrella», con Sonja Hennie, Richard Grene y Joan Davis.

Precios: luneta 10 cts., y tertulia damas y niños 5 cts., y caballeros 10 cts., a todas horas.

Mañana: «Dímelo en francés», y «La princesa de la selva».

CUBA Y SALON ROJO: DOS SOBERBIOS PROGRAMAS

Grandioso resulta el programa que brinda hoy el favorito cine Cuba. En tandas de 5 y 8:15 se exhibirá revista, comedia, estreno de la bella producción «Romance y riqueza», con Gary Grant y Mary Brian y estreno de la sensacional producción «Rasputín» o «El monje negro», con Harry Baur y otros. Precios: damas y niños 5 cts., y caballeros 10 cts., en la tanda y mayores 10 cts., niños 5 cts., por la noche. Mañana: «Labios callados» y «Vidas truncadas».

Salón Rojo, el concurridísimo cine de las familias, sito en Monte y Antón Recio, ha combinado para hoy un programa soberbio, de homenaje a Sonja Hennie. En tanda a las 5 y nocturna a las 8:15 se exhibirá revista, comedia, estreno de la preciosa cinta «Idilio incógnito», con Sonja Hennie y estreno de la bellísima, regia, grandiosa producción «Mi buena estrella», con Sonja Hennie y Richard Greene. Precios popularísimos. Mañana: regio programa, con «Bésame y verás», y «La vuelta de B. Drumond».

WILSON: «PATRULLA SUBMARINA»

Wilson, en Belascoain y San Rafael, U-5863; 10 cts., de 1:30 a 6:30 y 15 cts., después, niños 10 cts., a todas horas.

Hoy, tarde y noche, la revista semanal «Noticias del día,» la colosal comedia especialmente en 2 actos, «El violín de Corrado», y el cartón especial en preciosos colores, «Los enanitos», y las super atracciones, «Patrulla submarina sensacional y emocionante super producción extraordinaria interpretada por los colosos Richard Grene, Mancy Kelly, Preston Foster George Bancroft, Henry Armetta, y Slim Summerville; y «Un millón de testigos» colosal super film especial, interpretada por Jack Helt, Marcia Ralston, Russell Hopton, y Douglas Dumbrille.

A las 5 p. m., «Patrulla submarina», y «Un millón de testigos».

Mañana: «Día popular,» magnífico programa especial, con las atracciones, «Ruge la multitud», colosal film interpretada por Robert Taylor, Edward Arnold, Frank Morgan, y Mauren O-Sulivan; y «Amigos peligrosos», sensacional y emocionante producción joya, interpretada por Melvyn Douglas y Florence Rice.

TOSCA: «PUERTA CERRADA», DIA DE MODA

Tosca, en 10 de Octubre 1007, entre San Francisco y Concepción, en la Víbora, con el teléfono I-3099, el predilecto de las damas, ofrece hoy día de moda, el mejor programa de la Habana.

En tanda a las 5 y nocturna a las 8:30 de la noche se exhibirá revista, la comedia «Una noche en el cine», el episodio 11 de «Fantasmas del aire», gran estreno de la grandiosa, regia, preciosa joya musical argentina «Puerta cerrada», con la reina del tango Libertad Lamarque y Agustín Irusta y estreno de la preciosa cinta «Perlas son amores».

Precios: luneta mayores 20 cts., en la tanda y 30 cts., por la noche. Niños 15 cts., y tertulia familiar 10 cts.

Mañana: «Puerta cerrada» y otras atracciones.

BELGICA Y VIOLETA: REGIOS ESTRENOS

Maravilloso grande resulta el programa de hoy en Bélgica el cine de las familias en matinée, tanda y noche, cartones. «La tempestuosa», la mejor película por Betty Davis y «El secreto de una actriz», la mejor película por Kay Francis. Damas y niños en matinée y tanda sólo pagarán 5 cts. Mañana: otro grandioso programa a los mismos precios. «El capitán Blood» y «Robin Hood», en colores ambas por Errol Flynn sus dos mejores interpretaciones para la pantalla.

Violeta: Gran programa para hoy en todas las tandas de este favorecido cine por las familias, situado en Monte y Rastro, «Su majestad del amor», por Colette Darfeuil y «Ramuncho», o «Sacrificio sublime,» en español por Pablo Cambó, cartones y comedias. Precios de 5 cts., todos en matinée y tanda.

Mañana: «Yo acuso», por Víctor Francen y «El Jorobado o Enrique de Lagardere», por Robert Vidalin. Precios bajos.

POR NO ENTREGAR EL DINERO

Isabel Torres Chacón, de 23 años, vecina de Real 166, en Marianao fué atacada por su esposo Pedro González, que le causó lesiones. Este la golpeó con un tubo de hierro, por negarse ella a entregarle el dinero que ganó lavando ropas. El acusado huyó.

ACUSADOS DE TENTATIVA

El sargento Rosello, asistido del vigilante Claro González, arrestó a Tranquilino Boada Boada, Pablo Pérez Aponte, Reinaldo Pedroso Polledo, Angel Rodríguez Incera, por haberlos sorprendido cuando trataban de robar en la joyería situada en Aguiar 78, utilizando para que les avisara la proximidad de la policía, al menor Antonio Díaz, vecino de Aguiar 260, que también fué arrestado, confesando el hecho.

Se dispone el pago de los empleados nocturnos

Se ha dispuesto el pago de los gastos en que hayan incurrido los empleados subalternos y administrativos del Instituto de la Habana por los servicios prestados, en horas extraordinarias, para el funcionamiento del curso nocturno que se ofrece en dicho plantel.

La resolución dictada ayer por el doctor Aurelio Fernández Concheso, se refiere a los meses de enero, febrero y marzo del año en curso.

SE CAYO DE UN CARRETON

El Dr. Calves en el Centro de Socorro de Marianao asistió de la fractura del brazo derecho a Alberto Mora Hernández, de 10 años, vecino de Font y Noguera. Se cayó de un carretón.

BOLETIN MERCANTIL DE LA CMCF y COCH

FLASCHS CABLEGRAFICOS DE TODAS PARTES DEL MUNDO

LA APERTURA DEL MERCADO MUNDIAL, POR EL HILO DIRECTO

IMPORTANTE PARA TODO HOMBRE DE NEGOCIOS

HORA DE TRASMISION: DE 12 Y MEDIA A UNA DE LA TARDE

ESTACIONES "CMCF", 810 KILOCICLOS, ONDA LARGA, Y "COCH", 9,437 KILOCICLOS, ONDA CORTA

RADIO CINE: «ESTAMPAS HABANERAS» con Blanquita AMARO

Vea hoy en nuestra pantalla desde las 2 y media que empieza la matinée la simpática comedia de Películas Cubanas S. A., titulada «Estampas Habaneras», en la que actúan de manera colosal, la bella y notable actriz cubana Blanquita Amaro, considerada por la crítica y público como la revelación cinematográfica del año, secundada por los populares Garrido, Piñero, el cómico mexicano Chaflán, Julito, Díaz, la simpática Alicia Rico y otros artistas cubanos.

«Estampas Habaneras», es la cuarta producción que se filma en Cuba y esta vez bajo la dirección de Jaime Salvador y musicalizada por Gilberto Valdés.

Para completar el programa se exhibe también un precioso cartón en colores, una lindísima variedad musical también en colores y Noticiero sonoro.

Los precios para hoy: luneta y primer piso 50 cts., los mayores a todas horas, los niños 20 cts., y la tertulia entrada por Neptuno 20 cts.

Mañana, otra vez este mismo programa.

El lunes, un preestreno de la Warner Bros, en el que presenta con orgullo su nuevo astro John Garfield en la producción titulada «Me hicieron criminal», el cual ya vimos debutar en la película titulada «Cuatro hijas». Lo secundan Ann Sheridan, Gloria Dickson y los seis pilletes de «La escuela del crimen». Soy un fugitivo, perseguido por la justicia, las mujeres decentes me esquivan, estoy condenado a vivir escondido y todo porque sin tener culpa «Me hicieron criminal». También se estrena este mismo día, la simpática producción igualmente de la Warner Bros titulada «Satanás sobre ruedas», de Veberly Roberts y Donald Pudcell.

LORETTA YOUNG Y RICHARD GREENE EN EL RIVIERA

Hoy vestirá sus mejores galas este elegante teatro, por presentar a la exquisita Loretta Young y al nuevo ídolo Richard Greene en la soberbia realización en tecnicolor, «Rencores disipados» o «Kentucky». Una historia de amor en que ambos enamorados luchan denodadamente por un amor que ansian... y a la vez temen! Vea uno de los romances más enternecedores y poéticos de la historia del cine. Completa el programa a petición la deliciosa superjoya «Café Metropol», con Tyrone Power y Loretta Young. Además el Noticiario. Los precios: 30 cts. por la tarde y 40 por la noche, niños tarde y noche 20 cts. y tertulia 15 cts.

El sábado y domingo, la producción más gloriosa de la historia del cine, «El gran vals», con Luise Rainer, Fernand Gravet y la mejor soprano del mundo Milian Korjus, romance de un gran músico... cuya alma compartían dos bellísimas mujeres...! Vienen en sus días de esplendor... con una música que deleita el espíritu y transforma la imaginación a una época repleta de belleza y romanticismo...! Conjuntamente se estrenará el emocionante drama «Espías», con Fay Wray y Ralph Bellamy.

El lunes: La monumental superproducción, orgullo de la cinematografía francesa, «El zar loco», con Harry Baur, Josette Day, Pierre Renoir y Suzzy Prim. Dirigida por Maurice Tourneur, el realizador de «Katia».

HOY: «VIVE COMO QUIERAS» EN EL ALKAZAR

Todo lo que usted ha deseado ver en una película...! Todo lo que usted ha soñado y ha anhelado admirar en la pantalla...! Todo ello aparece en la coronación de los grandes triunfos de Frank Capra...! cuya cámara mágica le brinda la tierna belleza y dulce sensibilidad de un amor entre jóvenes que querían ser felices... pero que estaban separados por la disparidad de forma en la cual veían la vida sus respectivas familias...! y el cálido soñar de un grupo de personas que osaron vivir despreocupadamente, al margen del «qué dirán»... sin tener en cuenta la sociedad que los criticaba... aunque quizá envidiándolos en el fondo de sus ficticios corazones...! «Vive como quieras» que tiene como máximo intérpretes a Jean Arthur, Lionel Barrymore, James Stewart, Edward Arnald, Mischa Auer y Ann Miller, se estrena hoy en este popular coliseo acompañada del emocionante drama «La última carrera», con la malcriada de la pantalla Edith Fellows, Richard Fiske y Jackeline Wells. Además el Noticiario. Los precios: 20 cts. de 1:30 a 6:30 y 30 cts. después. Niños a todas horas 15 cts. y tertulia familiar 10 cts.

El lunes: un superextraordinario programa de la Metro: Dennis O-Keefe, Florence Rice, June Knight y Reginald Owen en «Vacaciones de amor». Una divertidísima comedia de cuya trama plena de acción humorística podemos ver los líos conyugales de un matrimonio que es un monumento de gracia a la básica institución social...! «Vacaciones de amor» ofrece por igual a todos los espectadores una carcajada de 90 minutos que es la duración de su trama. La otra gran atracción de este programa es la presentación de la bellísima joya «La hora radiante», maravillosamente interpretada por Joan Crawford, Margaret Sullavan, Robert Young y Melvyn Douglas, dirigida por el genial Frank Borzage. Un drama exuberante de belleza y de interés fascinador.

UNA REVISTA SENSACIONAL, EL DOMINGO, EN LA COMEDIA

El gran empresario y animador, Roberto Rodríguez, organiza para el domingo próximo una sensacional tanda infantil en el teatro La Comedia. En la pantalla, un programa interesantísimo con una selección de graciosas comedias y cartones en colores.

En la pantalla el estreno de una revista sensacional «De otros tiempos», con una selección de bellísimas canciones antiguas, canciones olvidadas.

Entre otras se cantarán: «¿Por qué te he conocido?», «Asómate a la ventana», «El canto del senegal», «Gela», «Clave», «Se rompió la máquina», «Mamá Teresa», «Ella y yo», «Carmela», «Cuba... tus hijos lloran», «La paloma», «El bombín de Barreto» y muchas más.

Interpretará la revista la gran Compañía Infantil de Roberto Rodríguez. Trasmite CMCF y COCH. Precios: los de costumbre, popularísimos: 20 cts. los niños y 30 los mayores.

Escriba a Roberto Rodríguez al teatro La omedia pidiendo una canción olvidada que usted quiera oír. A las primeras cincuenta personas se les obsequiará con un pase gratis para esta gran función.

CAMPOAMOR: «MI TIA DE AMERICA»

Complaciendo a numerosas personas concurrentes a este Teatro, exhibimos hoy por última vez la mejor película cubana: «La tía de América», completando este programa, con el sensacional drama «Un asesinato a bordo»: El episodio 14 de «La pradera sangrienta», y el Noticiario Universal. Mañana viernes: dos estrenos, «El hijo de Frankenstein», el drama fantástico que hace sentir al espectador la trágica y titánica lucha, en el corazón de un hombre, entre sus sentimientos humanos, y su pasión científica. Un monstruo superhumano, creado por un sabio, el que paga con su vida su locura. Completa este programa otro estreno de alta novedad, «En manos de una mujer» que además tiene como intérpretes a Constance Bennett, Vicente Price y Charles Rugles.

Los precios para hoy: mayores todo el día 20 cts. Niños 10 tertulia 10.

UN GRAN RECITAL DE PIANO

Aproxímase el recital de piano que anuncia, el Bureau Musical de la Habana y que presentará una vez más ante el público habanero a una de sus artistas eminentes: Margot de Blanck, cuya técnica y gusto artístico depurado, son siempre poderoso atractivo.

El miércoles 19 vestirá el Auditorium sus mejores galas para recibir a la sociedad habanera y a nuestro mundo artístico que tanto admira a la gentil pianista cubana.

Por el F-3547 y F-7926 pueden solicitarse localidades al precio de un peso con cincuenta centavos la luneta.

El producto será a beneficio de la Liga contra el Cáncer.

LA COMEDIA: HOY: «MARIQUILLA TERREMOTO» Y «LOS SABIOS DE VILLATRISTE»

Hoy habrá dos interesantísimas funciones en el teatro La Comedia. La de las cinco y cuarto de la tarde, es vermouth de gran gala y moda; la de las 9 de la noche, es tercera de abono correspondiente al turno par. La gran compañía de dramas y comedias de Josefina Díaz y Manuel Collado, que actúa con éxito extraordinario en este teatro, es un espectáculo que presenta la empresa teatral CMCF y COCH.

A las 5:15 habrá hoy un repriss sensacional: «Mariquilla Terremoto», la bellísima comedia de Serafín y Joaquín Alvarez Quintero. En la pasada temporada de Díaz-Collado desde la escena de otro coliseo habanero, para la función de su homenaje, escogió Pepita Díaz esta simpática y deliciosa pieza de los hermanos Quintero, porque en el role protagónico de ella, hace Pepita Díaz una verdadera creación. Lunetas numeradas 80 cts.; butacas 60 y 40 cts.

A las 9:15 de la noche, estreno en Cuba de «Los sabios de Villatriste» original de Gregorio Martínez Sierra y Rusiñol, una comedia deliciosa divertida, romántica. Precios: $1.00 luneta numerada y 80 y 60 cts. butaca.

Mañana, tarde y noche, «Los sabios de Villatriste. El sábado, a las 5, «Mariquilla terremoto». Por la noche, «Los intereses creados», de Don Jacinto Benavente. El domingo, un repriss sensacional, que ha causado gran expectación «Siete mujeres», un melodrama conmovedor, de Torrado y Navarro.

NACIONAL: DEBUT DE LYDIA DE RIVERA

Lydia de Rivera, la exquisita intérprete de la opereta vienesa, nos ofrecerá a partir del próximo día 21 de los corrientes, siete noches de gala en el Teatro Nacional y en ellas se presentarán con la fastuosidad y el lujo que ella sabe imprimir a toda labor artística las más bellas obras del género vienés: «La princesa del Dollar», «El Conde de Luxemburgo», «La Viuda Alegre» y otras más. Con Lydia de Rivera se presentará de nuevo Fernando Cortés que con su brillante actuación en pasadas interpretaciones al lado de tan excepcional artista cosechó aplausos y elogios de público y crítica.

Junto a estas dos figuras, actuarán Zoraida Beato, Carmen Garrido, Arturo Vila, Fernando Rodríguez, Alvaro Suárez y un bello conjunto de vicetiples. El maestro Rodrigo Prats, gran director y compositor cubano, tendrá a su cargo la dirección de una nutrida orquesta integrada por nuestros más notables profesores.

Los precios que regirán para esta breve temporada de operetas serán: lunetas, $1.00; delantero de tertulia, 50 cts. y 40 cts. paraíso numerado.

EL HOMENAJE AL ALCALDE

Organismo por diversas instituciones culturales de la ciudad, que se han solidarizado en esta forma con la Academia Nacional de Artes y Letras, esta noche tendrá lugar en el Anfiteatro Nacional de la Avenida del Puerto, un interesante concierto.

Por primera vez en Cuba, las Orquestas Filarmónica y Sinfónica se unirán en un solo conjunto, que será dirigido por la habilísima batuta del maestro Gonzalo Roig. La Orquesta «da camera» ha solicitado que sus profesores integren la gran orquesta.

Coralia de Céspedes, Carmelina Rosell y Zoila Gálvez, ofrecerán sendas demostraciones de su arte exquisito, y la Sociedad Coral de la Habana, dirigida por la señora María Muñoz de Quevedo,actuará también en tan solemne acto.

Las instituciones organizadoras entregarán al doctor Beruff Mendieta un artístico pergamino en el que consta la adhesión de esas organizaciones al inquieto funcionario que tanto se ha preocupado por la difusión de la cultura.

M.E.C.D. 2016

Modelo GE-52. Receptor de 5 válvulas, 2 gamas de recepción, buen funcionamiento en onda corta y bajo precio.

Modelo GE-54. Receptor de 5 válvulas y 3 gamas de recepción, encerrado en una bonita caja horizontal.

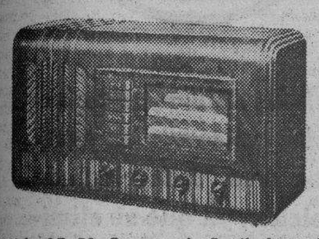

Modelo GE-53. Receptor de 5 válvulas y 2 gamas de recepción, con el nuevo teclado sintonizador y otras mejoras que solo se encuentran en receptores de mayor precio.

HOY día, cómodamente sentados en nuestras casas, asistimos a los mejores conciertos del mundo — deleitándonos al escuchar nuestros autores favoritos. Recibimos útiles enseñanzas y amena diversión en las interesantes horas vividas junto al radio.

Procure, sin embargo, que su emoción artística sea completa. Su radio viejo no puede asegurarle ya un funcionamiento conveniente para disfrutar con placer un gran programa.

Visite mañana al agente General Electric más cercano y vea los nuevos modelos General Electric de 5 válvulas — pequeños y compactos — pero potentes y de preciso funcionamiento. Estos espléndidos equipos, con grandes facilidades de pago, están al alcance de todos.

GENERAL ELECTRIC

CRONICA HABANERA

EN LOS QUINCE

ALEIDA ANDINO.—Ayer cumplió los suspirados quince años una señorita de adorable belleza que muy pronto hará su aparición en sociedad: Aleida Andino y Pella.

La señorita Andino festejó anticipadamente su cumpleaños el pasado lunes, con un almuerzo que tuvo por marco la bellísima casa del Habana Yacht Club, y en el que reunió al grupo de sus compañeras del «Sagrado Corazón», donde se educa.

Entre las señoritas que asistieron se encontraban las siguientes:

Amina Malaret, Georgina del Junco, Martha Pérez Stable, Carmen Martínez Arango, Lilliam de la Carrera, Elena de la Torre, Florence Valledor, Mellie y Lucila Lago y Loly Figueroa.

Nuestra felicitación a la encantadora Aleida.

NACIMIENTO.—El doctor Gustavo González del Valle y Hierro, joven y conocido representante a la Cámara, y su bellísima esposa Alicia Godoy, han visto alegrado su hogar nuevamente con el nacimiento de una preciosa niña.

En la clínica «Bustamante», del Vedado, fué atendida la señora de González del Valle por el notable ginecólogo doctor Alberto Sánchez de Bustamante, quien se anota un nuevo éxito.

Nuestra enhorabuena a los papás.

A BORDO DEL «RANCAGUA».—Anoche se celebró una comida a bordo del «Rancagua», que se halla surto en nuestro puerto.

Ofrecida fué por el comandante del barco, capitán de fragata Alejandro Salinas, en honor del secretario de Defensa, doctor Domingo F. Ramos.

Además de los oficiales y guardiamarinas que viajan a bordo del «Rancagua» en viaje de instrucción, disfrutaron de esta comida el ministro de Chile, Excmo. señor Emilio Edwards Bello, y el cónsul de Chile, señor Camilo Riccio.

ERNESTO FERNANDEZ ARRONDO.—No pudo celebrarse ayer, como estaba anunciado, la conferencia de nuestro querido compañero Ernesto Fernández Arrondo en el Círculo de Amigos de la Cultura Francesa.

Por una ligera indisposición del compañero Fernández Arrondo, dicha conferencia fué aplazada para próxima fecha.

En su oportunidad la daremos a conocer.

UN HOMENAJE.—El día 21 del corriente, a las nueve de la noche, se celebrará un homenaje de afecto y simpatía al doctor Alejandro Herrera Arango, con motivo de su designación para el doble cargo de director-administrador de nuestro colega «El Mundo».

Dicho homenaje tendrá lugar en el hotel «Nacional» y consistirá en un banquete al que se vienen adhiriendo distinguidas personalidades de nuestra capital.

Por las simpatías que tiene el homenajeado en todos nuestros círculos sociales, este acto resultará brillantísimo.

NENITA CASABUENA.—Hoy cumple ocho años de edad la encantadora niña Nenita Casabuena y Suárez Rivas, hija adorable y adorada del doctor José Ambrosio Casabuena, senador de la República, y de su interesante esposa Nena Suárez Rivas.

Festejando el suceso Nenita tendrá una fiesta para sus amiguitos en la residencia de sus padres, en el reparto Kohly.

Dará comienzo a las cuatro.

El adorno floral de la casa ha sido encargado al jardín «La Dalia», el conocido edén de la calle 12, en el Vedado.

Será un adorno muy fino, alegre, lindísimo.

DULCE MARIA DEL JUNCO VIUDA DE FONTS.—Se encuentra bastante delicada de salud en estos días la señora Dulce María del Junco viuda de Fonts.

La distinguida dama, tan querida en la sociedad habanera, hállase recluída en su residencia del Cerro, por donde vienen desfilando sus numerosas amistades.

Hacemos votos fervientes por su mejoría.

DEL CASINO DE LA PLAYA.—Jueves de gala en el Casino.

Celebra esta noche el Casino de la Playa su fiesta correspondiente a la serie de los jueves de moda, que se vienen celebrando en creciente animación desde el inicio de la temporada.

Con tal motivo esta noche se darán cita en aquellos salones numerosas familias de nuestra sociedad para disfrutar de los múltiples alicientes que brinda y entre los que se destaca poderosamente el show.

Dos veces en la noche harán su presentación las aplaudidas hermanas Aragón, que gustan mucho por sus variados números de bailes españoles; la magnífica pareja de bailes Modesca and Michael, y la pareja de rumba Pablito y Lillian, que son también muy aplaudidos.

En cuanto al baile, que se prolongará hasta altas horas, estará a cargo de la orquesta «Sevilla Biltmore» y del «Conjunto Ritmico Cubanakán».

Para reservar mesas debe llamarse a Raúl, el siempre caballeroso maitre, por el teléfono F0-7165.

Por la tarde, como de costumbre, está abierta desde las tres la sala de juegos, donde hay instalados todos los entretenimientos propios del lugar.

DE LAS CATOLICAS CUBANAS.—Dos magníficos actos tienen dispuestos para el sábado la Asociación de Católicas Cubanas del Sanatorio «La Milagrosa», en el Cerro.

A las diez y media de la mañana la directiva se reunirá en el Bosque de la Habana, donde plantará varios árboles.

Más tarde, cerca de la una, se celebrará un almuerzo en los jardines de «La Polar», acto de confraternidad, donde estarán con los miembros de la actual directiva el ilustre cirujano doctor José A. Presno, director de la institución.

Para separar cubiertos a este almuerzo pueden dirigirse las socias interesadas al teléfono I-5166.

Será un almuerzo animadísimo.

UN GRAN CONCIERTO DE PIANO.—Margot de Blanck, pianista distinguidísima, va a ofrecer en la tarde del día 19 de abril un gran concierto de piano.

Mucho tiempo hace que esta pianista considerada siempre como la primera de Cuba, no se presenta ante nuestro público, por eso el anuncio de este recital ha despertado un enorme interés.

Con un gesto que mucho la enaltece, el producto de este concierto lo dedicará a beneficio de la Liga contra el Cáncer.

En su programa, que es magnífico, figuran obras de Liszt, Chopin, Debussy, Bach, Chasins, y también de su señor padre, el inolvidable maestro Hubert de Blanck, de quien interpretará «Danza de las Brujas», «Barcarola» y «Tocatta».

Las localidades circulan entre nuestras principales familias.

Disfrute la brisa de la Playa...
...Con aire de distinción

EN CUALQUIER lugar, puede demostrar el hombre ser elegante. La Playa es uno de ellos; para tal oportunidad "LA NUEVA ISLA" le ofrece un extenso y variado surtido en novedades para la temporada de 1939.

En nuestra ilustración presentamos los más elegantes estilos en trusas "JANTZEN" y "NUEVA ISLA", y en camisetas de SPORTS de alta calidad a los precios más bajos.

Otras Interesantes Ofertas

Además de las ofertas ilustradas, detallamos otras a continuación, tan sugestivas e interesantes, tanto por su novedad como por sus precios asombrosos.

TRAJES "Catalina", bonita y moderna combinación de colores. Valen $4.50 a	3.25	TRAJES de Lana pura, gran lote que valen $2.50 a	1.75
PANTALONES de baño de pura lana corrugada. Valen $2.50 a	1.75	CAMISAS de Poplín en Blanco, para Sport y Playa, a	0.75
CAMISAS de Sport de punto grueso. Ultima creación. Valen $1.50 a	0.95	CAMISAS de Playa en seda fría. Variedad de estilos y dibujos a	1.25
JACKETS de Shantung y Gabardina, en colores elegantes. Valen $2.50 a	1.88	JACKETS de Gabardina Inglesa, en dibujos finísimos. Oferta Especial, a	1.72

MONTE Y SUAREZ — LA NUEVA ISLA — LA CASA DE MEJORES ARTICULOS Y MAS BAJOS PRECIOS. — TELEFONO A-6893

MUSICA Y MUSICOS

EL RECITAL DE MARGOT DE BLANCK

Ya faltan pocos días para este gran acontecimiento artístico que llevará al Auditorium a lo más selecto de nuestra sociedad y a todo nuestro mundo artístico.

Margot de Blanck cuenta con inmensas simpatías en todos nuestros círculos sociales y su vuelta a la sala de conciertos ha de ser recibida con inusitado entusiasmo ya que el anuncio ha despertado gran interés en el público de la Habana.

Para su programa ha escogido Margot de Blanck la Chaconne de Bach-Busoni, obra maestra del clasicismo, la hermosa Sonata en Si bemol menor de Chopin, un Estudio de Fa menor y la Rapsodia No. 6 de Franz Liszt y un grupo de obras de Schriabine. Nocturno para la mano izquierda, dos Preludios de Chasins, «Jardín bajo la Lluvia», de Debussy y «Danza de las Brujas», Barcarola y «Tocatta», esta última dedicada a Joaquín Nin, del maestro Hubert de Blanck.

Las localidades las tiene a la venta el Bureau Musical de la Habana, pudiendo solicitarse por los teléfonos F-3547 y F-7926. Las lunetas cuestan un peso y cincuenta centavos. Primer balcón: $1.00 y $0.80. Segundo balcón: 60 cts. y 40 cts.

Margot de Blanck dedica su recital beneficio de la Liga contra el Cáncer.

OTROS RECITALES

Para el domingo 16 en el Teatro Nacional se anuncia el recital de piano a beneficio de Pepito Guiu, auspiciado por la señora del Presidente de la República y otras personalidades.

En el programa tiene obras de Albeniz, Chopin, Lecuona, de Falck y varias de su propias composiciones.

Emilio Diago, violinista, tiene a su cargo la segunda parte del programa, compuesta de obras de Friml, White, Falla y Hubay.

ROSITA SEGOVIA

La gentilísima Rosita Segovia, encarnación de la danza española, tan admirada en Europa como tan aplaudida en nuestra capital por el público que tuvo oportunidad de presenciar su recital en el Auditorium, socios de Pro-Arte, no se irá de Cuba sin antes ofrecer un nuevo testimonio de su arte personalísimo y atrayente, en un recital que se efectuará en el gran teatro del Vedado, el domingo 7 del próximo mayo, en horas de la mañana.

El programa presentará números de poderosa atracción, entre ellos varias creaciones de Rosita Segovia, aún no estrenados en la Habana.

Luis Borbolla acompañará al piano a esta admirable danzarina que nos vino de España y Francia.

En breve daremos a conocer el programa.

Las localidades, al precio de un peso la luneta, pueden obtenerse del Bureau Musical de la Habana, (F-3547); en El Encanto, (Galiano y San Rafael).

Este recital de Rosita Segovia, que ya cuenta con gran número de admiradores, será un gran éxito.

EN EL SALON DE PRO ARTE

Para el sábado 22 del actual está fijado el recital de piano que ofrece la juvenil artista del teclado Georgina Losa y Carrillo, quien interpretará diversas obras de los grandes maestros clásicos, románticos y modernos.

El recital será en los salones de Pro-Arte, por la tarde.

N. B.

NO LE HICIERON LOS MUEBLES

José Oliva Domínguez, de 42 años, vecino de Salud 169, denunció en la Policía Judicial que contrató con el ebanista Federico Pedroso Pedroso, con taller en Universidad 26, la confección de un juego de cuarto en la suma de 32 pesos, entregándole a cuenta 30 pesos, sin que hasta el presente haya cumplido su compromiso, a pesar de que han transcurrido sesenta días, por lo que se considera estafado.

LA VILLA DE PARIS

CONTINUA

liquidando sus existencias de tejidos, sedería y confecciones a cualquier precio. No pierda esta oportunidad visitando hoy mismo

LA VILLA DE PARIS

Obispo entre Aguacate y Villegas

SARNA
En cualquier forma se alivia usualmente si seguida por un toque del calmante
Resinol

Noticiero CMCF y COCH
Un verdadero diario del aire, confeccionado por periodistas profesionales
Las últimas noticias nacionales y extranjeras
Editoriales vibrantes. Comentarios en broma y en serio.
Dos radio-ediciones: De 8 a 9 de la mañana y de 6 a 7 de la tarde
Siempre en el aire con la última noticia de interés público
Estaciones "CMCF", 810 kilociclos, en onda larga, y "COCH", 9,437 kilociclos, en onda corta

Por 30 centavos uno, puede usted conseguir el mejor pañuelo.
PYRAMID

Confie en su dentista —él dice KOLYNOS
debido a su extraordinaria acción higiénica, científica y protectiva.
Use usted Kolynos y mantendrá su dentadura siempre reluciente y su sonrisa cautivante.
ILUMINE su SONRISA con KOLYNOS

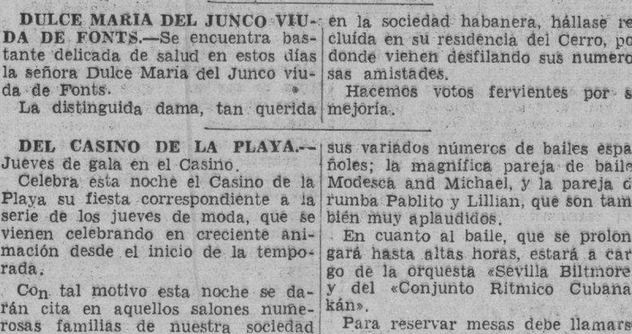

FELIZ ANIVERSARIO.—Ayer cumplieron veintisiete años de casados, muy felices y muy contentos, el señor Joaquín Sánchez Mousso y su gentil esposa Alina Bolio.

El feliz aniversario fué celebrado en la intimidad del hogar con la reunión de sus hijos y demás familiares.

Enhorabuena.

FELIZ HOGAR.—En estos momentos sonríe la felicidad en el hogar de los jóvenes esposos Alfonso Cerqueda y Cecilia Gómez, con motivo del nacimiento de su primogénito.

El recién nacido, que se llamará Alfonso, vino al mundo en la clínica «La Inmaculada», donde la señora de Cerqueda fué atendida por el reputado ginecólogo doctor García Navarro.

DEL CAPITULO NUPCIAL.—Entre las bodas de abril que van llenando un capítulo brillantísimo, figura una ceremonia llamada a revestir gran lucimiento.

Ceremonia nupcial que está señalada para el sábado 29 del corriente, a las nueve de la noche, en la iglesia parroquial del Vedado, y en la que serán contrayentes la bellísima señorita Olga May y Gómez y el estimado joven Rafael Caballero y Castillo.

Muy lindo será el adorno floral que lucirá la iglesia para esta ceremonia.

Correrá de cuenta de los floristas incomparables de «El Fénix», el jardín del gran mundo

El ramo de mano, un precioso modelo de conchitas de nácar, llevará también la firma de «El Fénix»

Cuanto al traje de la novia, será una de las creaciones más afortunadas de la exquisita María Luisa Menocal, del atelier de Sánchez y Araoz.

Designados están los padrinos y testigos de esta boda.

La distinguida señora Leonor Gómez de May, madre de la novia, será la madrina, y padrino el señor Federico Caballero Alzamora, padre del novio.

Como testigos por parte de la novia firmarán el pliego matrimonial los doctores Enrique Llansó, Angel Vieta y Joaquín Velasco y Juan Fernández; y por el novio, los doctores Serafín Loredo, Julio F. Schutte y Tomás de J. Quesada y el señor Pablo L. Pérez.

En la boda civil serán testigos por ella los señores Federico Méjer, Florentino Canales, Sandalio Cienfuegos y Alberto Gómez; y por él, los doctores Julio Martínez Páez, José F. Márquez y los señores Varlos Valdés Fauli y José A. Caballero.

(Continúa en la página ONCE)

A LOS HOMBRES les gustan las MUCHACHAS VIVACES

Si es usted vivaz y alegre sus amigos le invitarán a bailes y fiestas. Si se muestra de mal humor, apática cansada, no atraerá su atención. A los hombres por lo general no les gustan las muchachas "calladas". Cuando van a fiestas las prefieren llenas de vida y alegría.

Si necesita, pues, un buen tónico general del sistema recuerde que desde hace tres generaciones se dice entre las mujeres que con el Compuesto Vegetal de Lydia E. Pinkham se "sonríe a la vida". Este famoso tónico femenino contribuye a una mayor resistencia física, y así ayuda a darle más vitalidad y a disminuir el malestar de los desarreglos orgánicos de la mujer. El Compuesto Vegetal de Lydia E. Pinkham MERECE PROBARSE.

IMPORTANTE. No existe substituto del Compuesto Vegetal de Lydia E. Pinkham. *No se deje engañar con imitaciones. Pida el original y legítimo y no acepte otro.*

Sintonice ESTA NOCHE
La hora TRES FLORES
Se trasmitirá
"La Lola se va a los Puertos",
Comedia dramática, en tres actos, original de los
HERMANOS MACHADO
interpretación por el conjunto
RADIO TEATRO IDEAS PAZOS
CMBQ 910 KCS. 9 P.M.

Comprueba su Valor en Todas Partes

UNA DUEÑA DE CASA EN LA HABANA

UNA CONVALECIENTE EN PINAR DEL RIO

Quaker Oats es el alimento indicado para dar vigor y fuerzas. Contiene elementos naturales que favorecen el desarrollo del cuerpo, dan fuerza, vigor y conservan la salud. Su contenido de Vitamina B, debe darse al organismo diariamente. Quaker Oats tiene un sabor delicioso, parecido a nueces frescas. Además es económico y fácil de preparar. Se cuece en 2½ minutos.

QUAKER OATS U91

M.E.C.D. 2016

CONTRA:
CONSTIPADOS, BRONQUITIS, AFECCIONES DE LA GARGANTA Y PULMONES.
DE VENTA EN:
TODAS LAS FARMACIAS
Maison Frere, 19 Rue Jacob. Paris.

FARMACIA DR. PADRON
DE TURNO HOY
Belascoaín y Neptuno
Servicio rápido de mensajeros
U-6889 U-5402

FARMACIA DROGUERIA TAQUECHEL
DE TURNO LOS VIERNES
Obispo 27 TELEFONOS M 7674 7675

FARMACIA DROGUERIA DE "JOHNSON"
DE TURNO LOS LUNES
obispo Nº 30 TELEFONO A-2129.

"LA MAYOR"
25 EDIFICIOS
700 EMPLEADOS
SARRA
DROGUERIA
ABIERTA TODOS LOS DIAS
TODA LA NOCHE LOS MARTES
A-8026 A-3641

FARMACIAS DE TURNO HOY JUEVES

DESDE BAHIA A PASEO DE MARTI (PRADO)

Monserrate y Teniente Rey	M-4413
Aguiar y Chacón	M-6443
Egido No. 566	M-2544
Sol No. 359	M-1288
Cuba No. 301	A-9830
O'Reilly No. 462	M-4000
Amargura No. 210	M-9625

DE PASEO DE MARTI (PRADO) A P. DE VARELA (BELASCOAIN)

Trocadero y Crespo	M-5553
Galiano No. 201	M-9015
San Lázaro No. 251	M-4525
San Lázaro No. 609	M-6655
Máximo Gómez y San Nicolás	M-5030
Agu[illegible] 6 No. 712	M-4886
Someruelos No. 102	M-5003
Sitios y Campanario	M-4508
Neptuno No. 116	M-3377
Manrique y Dragones	M-4774
Vives No. 512	A-6162

DE P. DE VARELA (BELASCOAIN) A AVE. DE MENOCAL (INFANTA)

Salud No. 563	U-6895
Belascoaín No. 768	U-1717
Presidente Menocal No. 1665	A-7560
Romay No. 201	M-4470
Máximo Gómez No. 973	M-5266
Oquendo No. 951	U-2117
Belascoaín y Neptuno	U-5402
San Rafael y Hospital	U-6050
Virtudes y Oquendo	U-6773
Infanta y Príncipe	U-6873
Belascoaín 50, entre San José y Zanja	U-6600

DE INFANTA AL VEDADO, HASTA EL RIO ALMENDARES

17, entre E y F	F-6110
Calzada, entre 2 y Paseo	F-6174
23, entre 8 y 10	F-2324
17 y 4	F-2333
Línea, entre J y E	F-6113
25 y G	F-4488

VIBORA

10 de Octubre y Josefina	I-7702
Concepción y Porvenir	X-3030
O'Farrill y J. A. Saco No. 153	I-7730
Santa Catalina y Cortina	I-7042
San Anastasio No. 814	I-1641

JESUS DEL MONTE Y SANTOS SUAREZ

Jesús del Monte No. 204	X-3033
Jesús del Monte No. 280	I-7230
Zapote No. 202	I-5151

LUYANO

Luyanó No. 211	X-1073
Villanueva y Pérez	X-2300

CERRO

Buenos Aires No. 441	I-7400
Calzada del Cerro No. 1867	I-7475
San Pablo No. 352	U-1807
Reparto 18, Aldecoa	I-6800

Este grupo deberá prestar servicio público todo el día y la noche de los domingos siguientes:

Febrero 5, Junio 11, Octubre 15.
Marzo 19, Julio 23, Noviembre 26.
Abril 30, Septiembre 3.

Estos turnos han sido acordados en cumplimientode lo dispuesto en el Artículo VI del Decreto-Ley 2604, de 7 de noviembre de 1934. Estos turnos han sido acordados en cumplimiento de lo dispuesto.

SOCIEDADES ESPAÑOLAS

LA ASAMBLEA PRO-FUSION DE DOS PARTIDOS GALAICOS HA RESULTADO BRILLANTE. MAGNIFICOS DISCURSOS

La nueva organización, formada por los partidos responsables, denomínase «Afirmación y Defensa». Enorme júbilo de la masa. Bouza dijo que daría la cabeza por el galleguito de El Ferrol

La asamblea efectuada anoche en el Centro Montañés por los dos verdaderos partidos del Centro Gallego, o sea «Afirmación Gallega» y «Renovación y Defensa»—que desde entonces son uno—constituyó un verdadero acontecimiento. Los amplios salones de la casona montañesa resultaban insuficientes para albergar a tanto socio entusiasta de la Casa de Galicia. El júbilo era indescriptible. Respirábase un ambiente de fraternidad indestructible. Los gallegos formaban una verdadera hermandad, muy lejana de esa «Hermandad» espúrea, encabezada por arlequines desprestigiados y blasfemos que saben bien lo que significa huir a trescientas millas por hora...

Presidieron la trascendental reunión el presidente de «Afirmación Gallega», y a la vez del Centro Gallego, don Cayetano García Lago; el titular de «Renovación y Defensa», don Ramón del Campo; los presidentes de honor del Centro, licenciado Secundino Baños Vilar y don Jesús María Bouza; el secretario de «Afirmación», señor Eladio Vázquez Ferro; el secretario de «Renovación», señor Antonio María Souto; la gran figura de la colonia don Juan Varela Grande y el también prestigioso don Ceferino Pérez.

En primer término habló Cayetano, para comentar la importancia del acto en que se unirían, más aún—refundiéndose—los dos partidos que tanto han hecho en pro del Centro Gallego, muy particularmente en estos últimos tiempos en que la demagogia pretendió dividir a la gran familia gallega. Dice que no tienen a menos los reunidos el que se les llame «gente de derechas», respondiendo así a los advenedizos que todavía realizan campañas insidiosas a base de izquierdismo... Recuerda los odios sembrados por unos cuantos irresponsables, agregando que él procuró siempre respetar la opinión de todos los socios; y que indicó oportunamente la conveniencia de arriar una bandera que en ninguna forma podía representar a Galicia ni el ideal de casi todos los gallegos. Y no digo esto —agrega Cayetano —porque haya triunfado el orden, la dignidad y la vergüenza, sino porque es mi criterio invariable. Para bien de la humanidad ha triunfado la España del Generalísimo (ovación); pero aparte de esto yo quise proceder de acuerdo con la lógica social en lo que respecta a la bandera.

Quedamos, pues, en que somos partidos derechistas, ya que en cierta forma se necesita una definición. Vamos a luchar con más devoción, si cabe, por el engrandecimiento del Centro Gallego, que es la casa de todos. El nuevo partido se llamará—si a la postre lo creéis conveniente—«Afirmación y Defensa», respecto al cual os hablarán en seguida los queridos compañeros del Campo y Baños. (Cálidos aplausos).

Inmediatamente habla el señor Ramón del Campo, presidente hasta ahora de «Renovación y Defensa» y uno de los hombres más sencillos y valiosos de la colonia, quien hace buenas las frases de Cayetano, agregando que las circunstancias requieren la fusión de los grandes núcleos, para honra del Centro. Comenta después los procedimientos de algunos aventureros de la política, pseudo intelectuales, pertenecientes al partido que pudiera llamarse «de la Resaca», incapaces de comprender el sacrificio enorme realizado por los fundadores y mantenedores del Centro Gallego. Agrega que la masa social, joven e idealista en términos generales, se dejó arrastrar por unos cuantos osados que no agradecen la hospitalidad característica del pueblo de Cuba, ofreciendo con motivo de las elecciones un espectáculo harto deprimente. Y hace constar que al efectuarse en breve la revisión de algunas expulsiones habrá que aplicar medidas drásticas a quienes desconocen lo que es el compañerismo y la caballerosidad. Asimismo dice que los elementos que ahora se fusionan recibirán con los brazos abiertos a quienes demuestren afán de servir noblemente a la Casa de Galicia, pero que mantendrán firmeza inusitada contra los agitadores sistemáticos. Es decir que se constituye el ejército del Honor y del Deber. (Don Ramón es objeto de repetidos aplausos).

Baños, el Apóstol.

Con su ecuanimidad acostumbrada y su acento apostólico de siempre, habla el licenciado Secundino Baños, a quien el auditorio recibe con una ovación. Se felicita de la brillantez de la asamblea y dice que ésta sella definitivamente la unión de dos partidos que siempre marcharon al unísono: uno en el gobierno, otro en la oposición más enaltecedora. Dice que para servir al Centro sólo se necesita pensar como gallego. Lo demás viene por añadidura. Hace referencia también al partido «de la Resaca»... Dice que el enemigo acecha y que todos los hombres conscientes deben marchar unidos hombro con hombro a fin de que ni hoy ni mañana ni después se malogre lo que tanto costó construir. Que los partidos fusionados se componen de hombres amantes del progreso, el orden y la justicia. Que la experiencia adquirida por ambos organismos dará días de grandeza a la Casa de Suevia, y que no se trata de aspiraciones a este o aquel cargo. Cada cual viene dispuesto a laborar en el amplio sentido de la palabra. Y termina diciendo—después de aconsejar ciertas cuestiones de forma para disolver legalmente los dos partidos—que ante una armonía tan plena sólo cabe exclamar: «¡Viva la unión de todos los gallegos de buena voluntad!» (El auditorio secunda al licenciado Baños y le aplaude con enorme entusiasmo).

Luego, a instancias de Cayetano, se nombra una comisión para que redacte el reglamento del nuevo partido «Afirmación y Defensa»; comisión presentada por Secundino Sánchez, y que está integrada como sigue: Presidente, Cayetano García Lago; vice, Ramón del Campo; segundo vice: Narciso María Rodríguez; secretario, Antonio María Souto; vice secretario, Eladio Vázquez Ferro; tesorero, Jesús María Bouza; vice tesorero, Ceferino Pérez; interventor, Secundino Baños, y vice interventor, Luis Cotarelo.

El propio Cayetano —al ser aprobada por los asambleístas la comisión de referencia— agradece la designación y exhorta a todos a laborar y reunirse con frecuencia. Y ante todo, a evitar el triunfo de la «mala xente»...

EL IDIOMA DE BOUZA.—A instancias reiteradas de la concurrencia, habla el enorme Jesús Ma. Bouza cuya principal característica es, en esos momentos, ponerse muy **colorado** y dar paseítos graciosísimos.

Ya se sabe que —adivinando los deseos de sus oyentes— Bouciña habla casi siempre en gallego. O, al menos, forma una ensalada deliciosa, que mucho le agradecen sus paisanos.

Se refiere don Jesús al día glorioso para el Centro, que está transcurriendo. (Y dedica un aparte a «su compañero de juventud» doctor Baños). Dice que se está realizando magna labor en pro de la Casa de Galicia, que no es ni quiere ser política. Evoca días tristes, tal vez vergonzosos. Dice que cuando él fué presidente, y en otras muchas ocasiones, no preguntó al socio cómo pensaba. Y ahora resulta —agrega Bouza— que unos cuantos papanatas indignos quieren darnos lecciones de patriotismo y se dedican a insultarnos por medio de una «hora» villana, antigallega y antiespañola... (Ovación formidable. Gritos: ¡Bien, muy bien! ¡Abajo los tránsfugas!)

Sigue diciendo Bouciña: «Bien sabéis lo de la bandera, ¿verdad? Pues **Caetano** hizo bien al no permitir que se izara la que ya no podía ser de los gallegos. Es más: debió haberse izado la del General gallego... (Aplausos, júbilo, exclamaciones de ¡Viva España!) Hoy nos juntamos los verdaderos hermanos para defender el patrimonio que nos dejaron los fundadores y lo que nosotros, así: **nosotros** hubimos de construir. Y sino, que me lo diga el doctor Baños, que me ayudó a llevar a cabo un programa enaltecedor a través de muchos años. Y ahora una pregunta: ¿Qué hicieron «esos»? (Risas). Ahora recuerdo que querían demoler el palacio para convertirlo en no sé qué cosa. Es decir: iban a aumentar su desgracia... (El auditorio comprende la intención y lanza cuchufletas a granel).

Voy a finalizar —dice Bouciña—, diciendo que si el ser como yo soy: demócrata de nacimiento, amigo de todos mis buenos paisanos, sencillo; si todo esto significa ser monárquico, fascista, franquista, etc., yo lo soy con inmenso orgullo. Y conste que si es preciso dar la cabeza por aquel galleguito del Ferrol, Francisco Franco Bahamonde, aquí estoy dispuesto a rifármela... (Los asambleístas, puestos en pie, ovacionan a Jesús María Bouza y dan vivas al Generalísimo). Dejo dicho, pues, mis queridos amigos y compañeros, que el Centro Gallego nos necesita ahora como nunca. A luchar por él, a enaltecerlo, a quererlo todos.

A las once menos cuarto de la noche el señor García Lago dió por terminada la reunión memorable de dos partidos que ya son uno vigoroso e indestructible.

EN LA CASA DE CASTILLA CONOCERA LA GENERAL HOY CUANTO SE RELACIONA CON EL TREINTA ANIVERSARIO

La Comisión Organizadora de los festejos con que se ha de conmemorar el 30 aniversario de la fundación del Centro Castellano se está reuniendo a diario para dar cuenta de las numerosas adhesiones que se reciben con ocasión de tan fausto acontecimiento, y como seguros concurrentes a la asamblea que hoy, día 13, tendrá efecto en los salones sociales a las nueve de la noche.

Es seguro que para hoy se darán cita en el Centro Castellano los más entusiastas asociados, para prestar su cooperación a los grandes fines perseguidos y además, con ansias de conocer el programa que se desarrollará el día 20 de mayo, fecha fijada para la conmemoración del significativo aniversario.

La velada que en ese día tendrá lugar ofrecerá el aspecto de alegría y satisfacción que caracteriza todos los actos de la gran familia castellana, siendo dignos de mención los números a desarrollar tanto por los niños del Orfeón Cervantes como por otros renombrados artistas que han ofrecido su cooperación.

Hoy, jueves, se dará a conocer el amplio programa de festejos, y la Comisión Organizadora tendrá oportunidad de explicar ampliamente los grandes y provechosos fines que se persiguen.

EN LAS MEDICIONES MENTALES EFECTUADAS EN LAS ESCUELAS DEL C. GALLEGO TRIUNFAN LAS ALUMNAS

Implantadas desde hace poco, se efectuaron en las clases graduadas de ambos sexos del plantel galaico las experiencias de medición mental, que dieron los más óptimos resultados en los grados cuarto, quinto y sexto, desarrollándose íntegramente el «test» sobre cien cuestiones.

Las mediciones mentales, uno de los procedimientos científicos más certeros para apreciar la inteligencia y los productos del aprendizaje de los educandos, constituye el sistema pedagógico de la época presente. El plantel «Concepción Arenal», donde se enseña a base de la nueva pedagogía, no podía mostrarse remiso en seguir la orientación que aquélla ha trazado respecto a los «test» mentales, eligiendo para desarrolarlo en los grados citados el «Test económico de Ballard».

Después de colocar por riguroso orden según la edad y las respuestas dadas por los alumnos sobre las cuestiones propuestas, se obtuvieron los resultados más sorprendentes, siendo de notar la gran superioridad que en el «test» efectuado han alcanzado las hembras sobre los varones.

Es un triunfo más que hay que abonar en el haber de la Sección de Cultura, que desde hace tiempo viene rigiendo en el gran plantel de enseñanza Concepción Arenal del Centro Gallego, eficientemente secundada por el cuerpo de profesores.

ACTOS PARA HOY

CENTRO ASTURIANO DE LA HABANA: Magnífico baile por la noche en honor de sus asociados —en el palacio colectivo—, amenizado por Cheo Belén, Le Batard, Sonora Matancera, Mojica y Quinteto Hispano-Cubano.

UNION NACIONAL DE VENDEDORES DE CALZADO: Junta de la Directiva a las tres de la tarde en el Centro Gallego, para la cual cita el señor F. Sampedro.

CENTRO DE VENDEDORES COMERCIALES: Junta de la Sección de Socorros Mutuos por la noche en Prado 410, Cita el señor Antonio Méndez.

LIGA SANTABALLESA: Junta de la Directiva a las ocho y media de la noche en el Centro Gallego, para la cual cita el secretario, señor M. González Castro.

JUVENTUD ASTURIANA: Junta de la Directiva por la noche en Prado 563, altos. Cita el secretario, señor Constantino de la Cueva.

ASOCIACION DE INDUSTRIALES DE TINTORERIA Y LAVANDERIA DE CUBA: Junta reglamentaria de la Directiva por la noche en Manzana de Gómez 228. Cita el señor José María Piñeiro.

CENTRO CASTELLANO: Asamblea general de asociados a las ocho y media de la noche en los propios salones de Egido y Monte. Para este acto cita el secretario, señor Constantino Gutiérrez.

FIESTAS PROXIMAS

FESTIVAL CRISTAL: Grandioso acto bailable el domingo por la tarde en los jardines de La Tropical.

PARTIDO AFIRMACION GALLEGA: Brillante banquete el domingo a la una de la tarde en los jardines de la Cervecería La Tropical.

CENTRO DE INSTRUCCION Y RECREO DE SANTIAGO DE LAS VEGAS: Regio baile el sábado por la noche, amenizado por Belisario, Riverside, Sonora y Gloria Matancera.

CLUB ESPAÑOL DE ALMENDARES: Magnífico baile «Flores de abril», el sábado por la noche en sus salones de 17 esquina a 6, amenizado por Joseíto Fernández y el Quinteto Barcalés.

LICEO DE MEDINA: Hermoso baile el domingo por la noche en sus amplios y ya reformados salones de 23 y D. Vedado, amenizado por Belisario López, y el Quinteto Tomé.

CLUB DEPORTIVO CARMELO: Gran fiesta bailable el domingo por la noche en su espléndida terraza de Línea y 18, Vedado, amenizada por la Orquesta Mojica y el Quinteto Barcalés, Los caballeros pagarán 20 centavos.

CLUB CUBANELECO: Verbena formidable el sábado en todos sus terrenos de 17 y M. Vedado, amenizada por loos mejores conjuntos.

FLORENTINO SUAREZ, SOLER Y ENTRIALGO OCUPAN YA LA MESA DEL CASINO ESPAÑOL

En la fecha anunciada continuó la junta de Directiva del Casino Español que estaba en sesión permanente para conocer el resultado de las gestiones cerca del presidente, señor Pedro Ponte, para que retirara su renuncia.

El señor Salvador Soler dió cuenta de que el señor Ponte Blanco mantenía su renuncia; el señor Armando Gil, lamentando esa decisión propuso que fuera aceptada. Al conocerse las renuncias de dos vocales, se nombró una Comisión para que los visite.

Seguidamente se acordó por unanimidad que ya que el señor Florentino Suárez, pasa a ocupar la presidencia, sea nombrado vicepresidente segundo el señor Aquilino Entrialgo y el señor Salvador Soler pase a ocupar la vicepresidencia primera.

EL DIA DE HERSHEY

La importante «Asociación de Padres, Vecinos y Maestros del Central Hershey» tiene en cartera un festival magnífico; una verbena por todo lo alto, que se efectuará el próximo día 23, con motivo del llamado «Día de Hershey».

Esta Asociación para darle mayor esplendor a su monumental verbena y baile, la inicia con su acostumbrada Diana, celebrándose además varios festejos en el parque, que darán comienzo a las dos de la tarde, tales como piñata, juego de la sartén y carreras en saco; actos que serán amenizados por un septeto.

A las seis de la tarde, comenzará la monumental verbena, en la que se presentarán distintos kioskos y la que será amenizada por un septeto.

A las nueve de la noche: dará comienzo el regio baile en el ventilado y espacioso salón del cine Hershey, que será amenizado por la afamada orquesta típica: Paulina Alvarez; así como por el Jazz Band: Silvestre Melody Boys.

El carrousel funcionará desde las dos de la tarde.

Correrán trenes de Casa Blanca, Matanzas, Jaruco y Bainoa, saliendo de dichas estaciones a las ocho de la noche y el precio del pasaje será con rebaja del cincuenta por ciento.

Las damas viajarán gratis.

EXITO QUIRURGICO EN LA QUINTA DE DEPENDIENTES

El sanatorio de la Asociación de Dependientes cobra a diario un prestigio. Don Ramón Villageliú nos lo manifiesta hoy con la muy expresiva carta que a continuación insertamos.

Dice así:

Sr. Presidente de la Asociación de Dependientes del Comercio de la Habana. Ciudad. Muy señor mío: Con motivo de la operación de mi hijita de siete años, Lily Villageliú, he tenido ocasión de comprobar el magnífico servicio que ustedes prestan a los enfermos recluídos en el hermoso sanatorio «La Purísima Concepción», donde enfermeras, sirvientes y demás empleados, se desviven por atenderlos cariñosamente. Debo hacer, por ser de justicia, un párrafo aparte para testimoniar la inmensa gratitud que siento hacia el galeno que logró sacar adelante y sin tropiezos, en el corto espacio de seis días a mi hijita, la que se encuentra completamente restablecida y libre de todo cuidado. Podemos señor presidente sentirnos orgullosos y satisfechos de poseer el magnífico sanatorio que es honra de propios y asombro de extraños, lo que se ha conseguido gracias a la probidad y celo en el desempeño de sus funciones, tanto de usted, como de los que con usted laboran, en su fin de dar a los asociados un servicio eficiente».

PROPAGANDA ORIGINAL

Llega a nuestra mesa de trabajo una prueba más del esmero con que se labora en la prestigiosa Beneficencia Gallega. Esta vez lleva la voz cantante don Antonio Docampo, tan grande como Francisco Mayobre, por lo menos...

Es un sistema originalísimo de propaganda, ya que se trata de un petit folleto en el que figura bellísima tricomía—ejecutada por Alvarez y Saurina,—representando el palacio social del Centro Gallego, el balneario de Hijas de Galicia y el panteon estupendo de la Sociedad de Beneficencia de Galicia.

Como es de suponer, al pie de cada foto aparece la descripción de lo que representan las tres formidables instituciones.

Trátase en verdad de algo fino y completamente nuevo. En este sentido prometemos ofrecer muy en breve otros detalles. Por hoy sólo nos resta felicitar a Docampiño, hombre todo entusiasmo e inteligencia.

Aunque alguien crea lo contrario...

EN LA PANERA ASTUR HABRA BAILE HOY, 13

Ha sido una feliz iniciativa de la Sección de Recreo y Adorno del Centro Asturiano el recomendar que fuera para los asociados el baile que celebrará esta poderosa institución hoy, jueves. La Junta Directiva ratificó tan loable propósito con marcada satisfacción.

El gran baile primaveral a que nos estamos refiriendo y que tendrá por escenario las tres plantas del suntuoso edificio social del Centro Asturiano, será amenizado por las afamadas orquestas de los Hermanos Le Batard, Cheo Belén Puig, Sonora Matancera, Conjunto Típico de Mojica y Quinteto Hispano-Cubano los cuales se situarán en el salón de fiestas, en los salones de juego y al fondo de la Taberna.

Siendo gratuíto para los socios del Centro Asturiano este gran baile de hoy jueves, el requisito para disfrutar del mismo es el recibo de cuota social al corriente y el carnet de identificación. Auguramos una asombrosa concurrencia a esta grata fiesta.

UN RECITAL MAGNIFICO

Uno de los mejores recitales de estos últimos tiempos se celebrará el domingo 23 del presente en el teatro Campoamor, en el que tomará parte el formidable artista del verso Raimundo Vázquez Rábado, más conocido por «el brujo de la palabra», así como la eminente bailarina cubana Margarita Parlá.

Trátase de un acto en honor del joven Vázquez Rábado, tan conocido y estimado en la colonia gallega; colonia que esta vez, como en otras ocasiones, brindara su cooperación

Oportunamente ampliaremos detalles a este respecto.

LA ARTISTICA GALLEGA SE ANOTARA UN EXITAZO CON UN BAILE PROXIMO

Entre los asociados y simpatizadores de la Agrupación Atística Gallega sólo se habla del regio baile que tendrá efecto el sábado 15 del corriente en sus amplios salones de Zulueta y Gloria.

La Sección de Orden y Fiestas, de che.

Una hoja de calidad

la que es presidente el admirado don Jacobo Fernández, tiene sumo interés en que dicho acto sea agrado de las muchas personas que en la mencionada fecha concurrirán Artística.

Asimismo el presidente general, señor Manuel Alvarez García, viene laborando a fin de que la Sección mencionada se anote otro de sus grandes éxitos.

Las invitaciones, en la secretaría social, de nueve a once de la noche.

RADIO CINE HOY
GRAN EXITO

PELICULAS CUBANAS S.A.
presenta
LA ALEGRIA, LA MUSICA Y EL AMBIENTE POPULAR DE LAS CALLES-HABANERAS en
JUNKITO
ESTAMPAS HABANERAS
con CHAFLAN-GARRIDO-PIÑERO
BLANQUITA AMARO • JULITO DIAZ • ALICIA RICO • JULIO GALLO • LINARES RIVAS • MARGOT ALVARIÑO • Ma. de las A. SANTANA • TONY BARTOLOME •
• ARGUMENTO: A. Rodríguez •
DIRECCION: Jaime Salvador • MUSICA: Gilberto Valdés

M.E.C.D. 2016

VIBOREÑAS

LA BODA DEL SABADO.—Para una de las bodas más simpáticas del brillante capítulo nupcial de abril, abrirá sus puertas en la tarde del sábado la iglesia de San Francisco, el bello y hermoso templo de la Orden de San Francisco de Asís, situado en las calles de Cuba y Amargura.

Ante su altar mayor jurarán sus ... la encantadora Raquel González Guiral, señorita de fina y delicada belleza, muy dulce y muy buena, y el caballeroso joven y estudioso médico, doctor Julián La Villa y Fernández, de quien tenemos que referirnos en los mejores términos y que al igual que su adorable prometida, pertenece a distinguida familia de la sociedad habanera, siendo sus padres, nuestro queridísimo amigo el señor Julián La Villa Robaina, Administrador del Acueducto Albear y su bondadosa y estimada esposa María ... Fernández Dominicis, designada como madrina de tan elegante boda.

El padrino será el doctor Antonio González Beltrán, ex Senador de la República y tío de la novia.

Darán fe en calidad de testigos por parte de Raquel, los doctores Francisco González del Valle, secretario de la Cámara de Comercio y nuestro querido amigo José Ramón Gutiérrez, secretario general de la Asociación de la Prensa de Cuba y abogado consultor de la Secretaría de Comunicaciones, y los señores Alberto Palomares y Gerardo Smith y V. ...lera.

Por él firmarán el acta matrimonial su tío el laureado maestro, señor Francisco Fernández Dominicis, el doctor Carlos Pérez Abreu y los señores Javier Caballero y Antonio ... Fernández de Castro.

Mañana viernes tendrá lugar el matrimonio civil, ante el distinguido notario doctor Felipe Rivero y Alonso, estando designados como testigos de la gentil novia, las señoritas Ir... Pereda y María Teresa Reyna y los señores Javier Quintana y Raúl ... Guiral.

Y por el doctor La Villa serán testigos su tío el señor Armando La Villa y los señores Jorge Durán, Carlos González del Valle y Alfredo Pe...

La ceremonia religiosa se ha dispuesto para las seis y media de la tarde, habiéndose invitado solamente a los familiares y amistades más íntimas de tan enamorados jóvenes.

Muy lucida resultará esta boda, que es tema elegante para la crónica social.

EL FESTIVAL DE LAS FLORES.—Aumenta por días el entusiasmo que desde un principio despertó con el mayor interés el «Festival de las Flores», la nueva fiesta que ofrecerá el simpático y progresista Club de Ferretero, en sus magníficas posesiones de la Calzada del Cerro.

Como hemos dicho en anteriores crónicas, el «Festival de las flores» se celebrará el día seis de mayo, y la Comisión de Fiestas que preside nuestro estimado amigo el joven Félix Díaz, viene desplegando una admirable labor en los trabajos de su organización.

Aquellos amplios salones de la gran casa del Ferretero lucirán un artístico decorado de flores y plantas, y en sus bellos jardines se hará una espléndida iluminación que ha de ofrecer un espectáculo verdaderamente fantástico y maravilloso.

El baile, principal aliciente de esta fiesta, que estará rodeada de múltiples atractivos, será amenizado por tres conocidos conjuntos musicales, la orquesta típica de Neno González, que se situará en los salones, la orquesta Cosmopolita, que se encontrará en el floor de basket y el septeto Lira Matancera, que tocará en la glorieta que existe en los jardines.

No faltarán esa noche los kioscos para la venta de bebidas, refrescos, helados, bocaditos, hot-dogs, cigarros y tabacos, etc., estando a su frente las jóvenes y bellas señoras y señoritas que forman el Comité femenino del Club de Ferretero.

La Directiva que preside nuestro distinguido amigo, el señor José Fernando Feito Taladrid, ha acordado se extiendan para los caballeros no socios del club, unas invitaciones especiales al precio de un peso, pudiendo adquirirse éstas en la secretaría del Ferretero, todos los días de ocho a once de la noche.

EN SUS DIAS.—Ayer con motivo de celebrar su santo el distinguido y prestigioso galeno, doctor Zenón Zamora, ex Secretario de Sanidad y muy querido Director del Hospital de Dementes de Mazorra, recibió incontables felicitaciones de sus muchas amistades políticas y sociales, para las que tuvo tan cumplido y caballeroso amigo toda clase de atenciones.

Con el doctor Zamora celebró su santo también su pequeño hijo de tres años, Zenoncito, que pasó el día entre las mayores alegrías y satisfacciones, habiendo llegado hasta él numerosos regalos y juguetes.

Anoche en su residencia campestre de la carretera de Arroyo Arenas, la antigua finca del querido e inolvidable maestro y decano de la crónica social Enrique Fontanills, se reunió el selecto grupo de sus amigos, siendo todos amablemente atendidos por el festejado y su bella y gentilísima esposa, María Teresa González.

EL RECITAL DE MARGOT DE BLANCK.—Pocos días faltan ya para el miércoles 19, fecha en que tendrá lugar uno de los más grandes acontecimientos artísticos y sociales de la presente temporada, el anunciado recital de la brillante y admirada pianista, la joven y bella señora Margot de Blanck de Coro.

Esta fiesta de arte, para la que reina inusitada animación entre los más destacados elementos de la sociedad habanera, será a beneficio de la piadosa y benemérita Liga contra el Cáncer, según los propios deseos de la gentilísima Margot de Blanck, que brindará un magnífico concierto interpretando un soberbio programa que copiado al pie es como sigue:

I

Chaconne: Bach-Busoni.

II

Sonata Si bemol menor: Chopín.
Allegro ma non troppo.
Scherzo.
Marcha Fúnebre.
Presto Finale.

III

Nocturno (mano izquierda): Scriabine.
Dos preludios: Chasins.
Jardín Sous la Pluie: Debussy.
Danza de las Brujas: H. de Blanck.
Barcarola: H. de Blanck.
Tocatta: H. de Blanck.

IV

Estudio en Fa menor: Liszt.
Rapsodia No. 6: Liszt.

En el teatro Auditorium será el recital de Margot de Blanck, anunciado para las cinco y media de la tarde.

EL TE BAILABLE DEL DOMINGO.—Adelantan con mucho éxito los preparativos de la grandiosa fiesta que se celebrará el domingo en los salones del Club Náutico de Marianao, consistente en un te bailable, organizado por un grupo muy entusiasta de socios de aquella simpática sociedad de la playa que promete resultar de lo más lucido y animado.

A las cinco de la tarde comenzará el baile, que estará amenizado por la orquesta de los hermanos Le Batard, la orquesta típica de Belisario López y el septeto Sonora Matancera, prolongándose hasta las diez de la noche entre la natural alegría y entusiasmo con que siempre se desarrollan todas las fiestas del Náutico.

Infinidad de regalos y valiosos premios habrá en esta fiesta, que dado el propósito con que la han de llevar a cabo sus organizadores, obtendrá el más brillante éxito.

Los socios abonarán un peso por el ticket de entrada, con el que pueden asistir también sus familiares, siempre que éstos sean señoras y señoritas, y también podrán obtener como invitaciones especiales para sus amigos los tickets que con este objeto ha puesto la Comisión Organizadora al precio igualmente de un peso.

OPERADA.—La linda señorita María Cairo Rousselot ha sido operada recientemente de apendicitis por el eminente cirujano doctor Diego Villasuso, siendo el estado de tan gentil paciente muy satisfactorio.

Reciba nuestra enhorabuena.

NATALICIO.— Celebró ayer su cumpleaños la graciosa señorita Inocenta San Martín y Gual, que con este motivo fué muy felicitada, viéndose muy halagada por todas sus amistades.

Llegue hasta ella nuestra felicitación.

LA VERBENA DEL CUBANELECO.—El sábado a causa de la incesante lluvia caída durante toda la tarde, fué transferida para pasado mañana sábado, la grandiosa verbena del Club Cubaneleco, que tendrá lugar en sus campos de sports y casa club, existiendo mucha animación para esta fiesta.

Conocidos conjuntos musicales estarán encargados de amenizar el baile, principal aliciente de la verbena en la que como se ha venido anunciando se llevará a cabo el sorteo de muy valiosos premios, entre ellos un refrigerador eléctrico, una lavadora, un aparato RCA Víctor y entre otros objetos de gran utilidad para el hogar, numerosas planchas eléctricas, etc.

Las entradas para caballeros e invitaciones que se expidieron para esta fiesta con fecha del sábado pasado, servirán igualmente, lo que se hace saber a los interesados.

EN EL MODERNO.—Tendrá lugar hoy en el elegante cine Moderno el preestreno de la emocionante producción «El hijo de Frankenstein», que con revistas y cartones completa el programa de los dos turnos del día en el favorecido edén de la Calzada de 10 de Octubre.

Orestes del Castillo

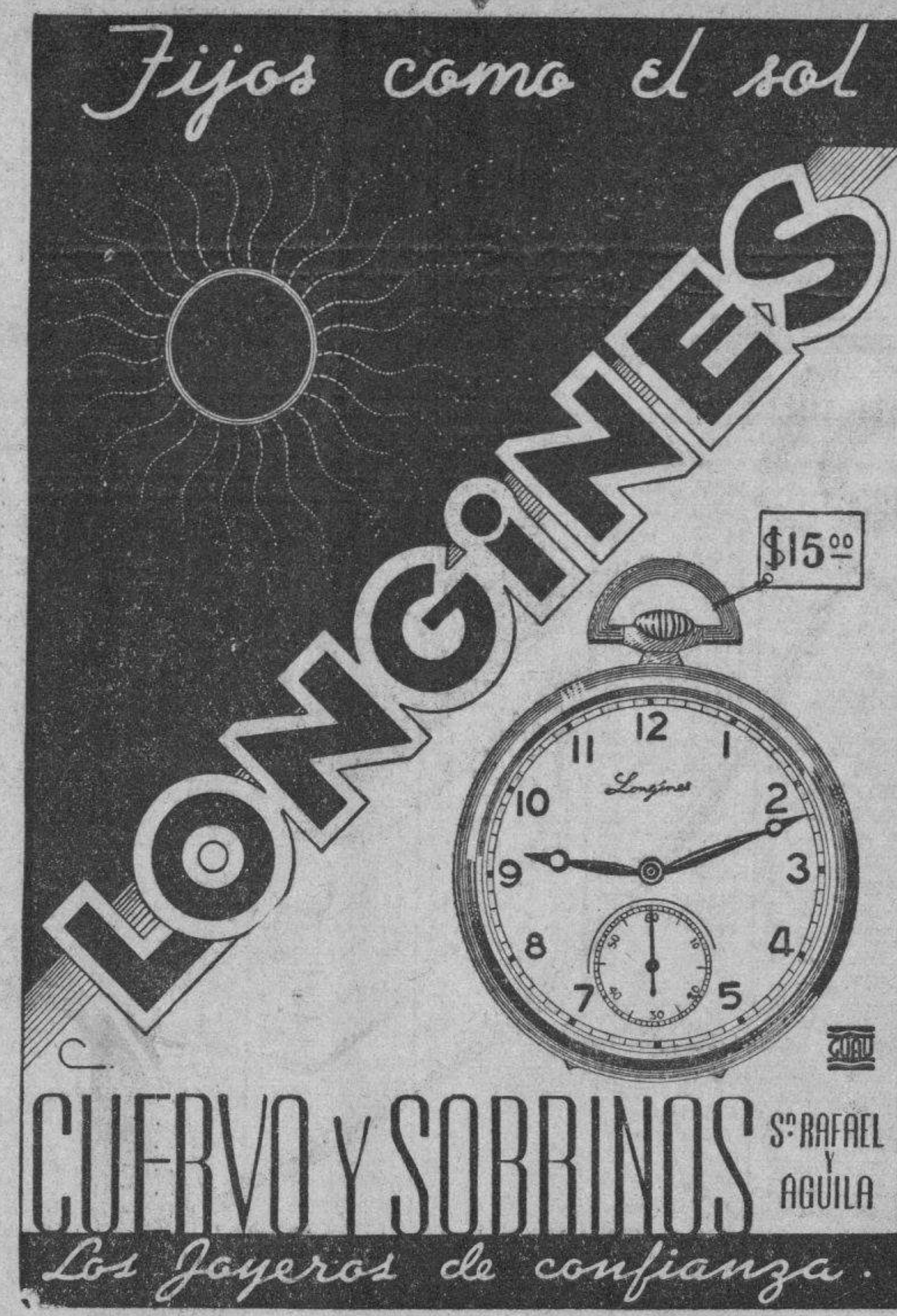

OMNIBUS DE
Santiago-Habana

Para el mejor servicio y mayor garantía de combinación con trenes y demás medios de transporte para todos los ramales de la Carretera Central, y en beneficio exclusivo de los favorecedores de esta empresa, se pondrá en vigor a partir del día 1º de Abril (nuevo itinerario). Con 11 salidas directas a Santa Clara, Camagüey y Santiago de Cuba, desde su estación oficial en Monserrate y Muralla, a las siguientes horas:

4.15 a. m.	Directo a	Santiago de Cuba.
7.00 » »	»	Camagüey.
8.15 » »	»	Santa Clara.
9.30 » »	»	Santiago de Cuba.
11.15 » »	»	Camagüey.
1.30 p. m.	»	Santa Clara.
2.45 » »	»	Santiago de Cuba.
5.15 » »	»	Santiago de Cuba.
7.50 » »	»	Santiago de Cuba.
11.00 » »	»	Santiago de Cuba.
12.20 a. m.	»	Santiago de Cuba.

A la hora de viajar, no olvide que "Santiago-Habana", es la empresa que mejor y más servicio ofrece en la Carretera Central

Para más informes y reservación de asientos: en el hotel "Puerta-Tierra", en Monserrate y Muralla, o por los teléfonos M-2266 y M-4391.

CRONICA HABANERA

EN BELEN

GRACIELLA BRAVO.—Nos complacemos en dar cuenta de una lucida ceremonia nupcial verificada el domingo último, en plena mañana, en la Capilla del Colegio de Belén.

Graciella Bravo y Viña, señorita de distinguida belleza, unió los destinos de su vida en aquella ceremonia a los del caballeroso joven Daniel Bacardí y Rosell, perteneciente, como ella, a prestigiosa familia de Santiago de Cuba.

Asistió a la ceremonia una numerosa representación social, de la que formaban parte varias familias santiagueras venidas especialmente a la Habana.

La señorita Bravo hizo una linda novia.

Su traje, confeccionado primorosamente por la exquisita Ana María Borrero en el Salón Francés de «El Encanto», la gran tienda de Galiano y Neptuno, correspondía al modelo «Le pensées» de Marcelle Dormoy y estaba interpretado en crepé bilitis marfil, con trabajos maravillosos en el corpiño y falda.

De líneas severas, alto el escote, manga amplia y larga hasta la muñeca, es el modelo perfecto para gran ceremonia en horas de la mañana.

La cola en línea majestuosa se acompañaba de una cascada de tul engomado que se desprendía de los ramos de azahares que van prendidos al cabello, fino y lindísimo tocado creación de Paulina Adriaensens, también del Salón Francés de «El Encanto».

De gran originalidad y belleza el bouquet nupcial.

Maravillosa creación de los incomparables floristas del gran jardín «El Fénix», del Paseo de Carlos III.

Creaciones exquisitas nos ha mostrado «El Fénix» en esta temporada, pero ninguna más bella, más original y más «chic» que esta especialmente dedicada a la señorita Bravo.

Era de lirios del valle ,los aristocráticos lirios del valle, albos y menuditos, combinados con gardenias importadas, blancas gardenias de las denominadas Belmont que son un prodigio de belleza y de fragancia.

La gentil pareja fué apadrinada por la respetable señora Caridad Rosell viuda de Bacardí, madre del novio, y el cumplido caballero Enrique Bravo Fernández, padre de la novia.

Los testigos:

Por parte de la gentil Graziella firmaron los doctores Guillermo Fernández Mascaró y José A. Ortiz y los señores Valeriano Fernández Viña, Ernesto Puig Bernet, Manuel Fernández Blanco, Juan la Villa, Eduardo Bravo Izquierdo y Guillermo Bravo Viña.

Por el novio, los doctores Adolfo Comas Baigorria, Cosduardo Montes Rosell y Román de los Santos Rosell y los señores Luis J. Bacardí Gallart, Enrique Schueg y Chassen. Alfonso Rosell Fernández, Arsenio Fernández Pérez, Emilio Bacardí Lay y Gustavo Rodríguez Bacardí.

Unimos nuestros votos sinceros a los muchos formulados por la ventura de los nuevos esposos.

¡Sean muy felices!

VELADA CONMEMORATIVA.—La Sociedad Colombista Panamericana ha organizado para el próximo día 14, una sesión homenaje para conmemorar el «Día de las Américas», cuyo acto tendrá lugar en el Salón de Actos de la Sociedad Femenina Lyceum, que preside la señora Mary Caballero de Ichaso, gentil dama que nos invita en unión del doctor Miguel Angel Campa, Presidente de la Sociedad Colombista Panamericana.

Dará comienzo a las 9 de la noche, bajo un magnífico programa que comenzará con unas palabras alusivas al acto pronunciadas por la señora Mary C. de Ichaso.

Dará después lectura del acta, el doctor Guillermo de Zendegui, Secretario de la S. C. P.

Por último ocupará la tribuna el doctor Herminio Portell Vilá, Catedrático de Historia de América y Moderna de la Universidad de la Habana, quien pronunciará una brillante conferencia sobre «Bolívar y el Panamericanismo».

Hay expectación por escuchar la autorizada palabra del joven conferencista, doctor Portell Vilá, uno de nuestros valores de la intelectualidad cubana.

Cerrará el acto el doctor Miguel Angel de la Campa, sub Secretario de Estado, quien en su carácter de Presidente de la Sociedad Colombista, entregará a S. E., el señor Alberto Smith, Ministro Plenipotenciario de los E. U., de Venezuela en Cuba, de un Pergamino con la Resolución Conjunta aprobada por las sociedades colombista Panamericana y Lyceum en relación con el Día Panamericano del Trabajo.

FRENCH CASINO CLUB.—Animadísima quedó la fiesta del Sábado de Gloria en el French Casino Club.

El show, como siempre variadísimo y muy interesante estuvo compuesto por las Hermanas Loy, Pablito y Lilón, y el Trío Antillano, que junto con la orquesta French Casino, deleitan al distinguido público que todas las noches llena este simpático lugar.

La concurrencia numerosísima.

En primer lugar, una mesa compuesta por el presidente del French Casino Club, Mr. Charles A. Simpson y señora Blanquita Urbach, señor Gabriel Prats y señora Chacha Ortiz, señor Jorge Prats, y señora Ohilda Touzet, señor Charles Todd y señorita Adelaida Buchanam y señor Julio de Céspedes y señora Evangelina de la Vega.

En otra mesa el señor M. Caíñas, la señora de Mola, la señorita Mola con el señor Manuel Caíñas, señorita Marta Gallart y señor Samuel Nodarse y Srta. Esther Adams y señor Rafael Morales.

Una simpática parejita, formada por el joven José M. Touzet y señorita Ana Benítez, chaperoneados por la señora María Benítez.

Un simpático party, formado por el señor Aurelio Alvarez y señora Berta Martens, señor Luis Martínez Pedro y señorita Julia Adán y señor Julio Ulloa y señorita Beba Adán.

Otra mesa formada por la señorita Consuelito Finlay y señor Martín Arostegui, y señorita Bertha de la Portilla y señor Pancho Finlay.

Otro numeroso party, en el cual se encontraban, la señora Isabel Mercedes Soto de Evertz y la señora viuda de Nodarse chaperoneando a la señora Guillermina Evertz y señor José Angel Vals, señorita María Julia de Céspedes, señor Joaquín Fernández y señorita Lilita Nodarse, señor Orlando Soto y señorita Yolanda Simpson y señor Angel Aguirregaviria, y señor Antonio Soto y Miss Helen Rumstine.

En otra mesa, el señor Pin Inclán y señora Minita Pérez Ch..mont, Armantina Cuervo y doctor Fernando Mendigutía, Bebita Knignt, y Morales y Nenita Mesa y Rafael Milán.

Otro party: Beatriz Palacios de Le Febure, con Roger Le Febure. Jeanette Grujon, y Henry Diago Irmenia Barvico y Choy de León.

Un petit table formado por Luis R. Rivas y señorita Florida Knight.

En la mesa del manager social del French Casino, Luis de Cubas, se encontraban Miss. Ruth Mickle y Miss. Alice Amstrong.

Otro party con Armando Aenlle y Hortensia Rodríguez y Mina Rodríguez.

Entre las damas asistentes se repartieron numerosos frascos de Chanel No. 5 y Crema de Bourjois.

El French Casino en fecha próxima, tiene preparada una grna sorpresa para el show, la cual será anunciada oportunamente.

EN LA HISPANO-CUBANA.—El domingo 16, a las 10 a. m., tendrá lugar en el teatro Fausto la anunciada conferencia del doctor E. Marshal, Catedrático de Economía y Secretario General de la Universidad de Santiago de Chile. El doctor Marshal tratará el tema «Consideraciones sobre el sistema monetario».

El domingo 23, hablará en la Hispano-cubana el distinguido naturalista español doctor Ortega. Próximamente hablará también el ilustre comediógrafo Alejandro Casona.

EL DR. JOSE ALFREDO BERNAL. — En la Clínica Bustamante se encuentra operado desde el pasado lunes, el doctor José Alfredo Bernal y Tovar, ex-Director del Instituto de la Habana y jefe de una respetable familia de esta sociedad.

Operación de cataratas que le practicó con su habitual pericia el eminente oftalmólogo doctor Horacio Ferrer.

Hacemos votos por su pronto restablecimiento.

EN EL MIRAMAR.—Mañana viernes, el prestigioso Miramar Yacht Club, celebrará a las nueve de la noche una fiesta informal en conmemoración del «Día de las Américas».

Para este acto, que resultará interesantísimo, se ha hecho una invitación a todo el Cuerpo Diplomático y Consular acreditado en Cuba.

He aquí el programa.

I.—Palabras de apertura del acto, por el Presidente del Club, doctor Ricardo Machín.

II.—Significado del Día de las Américas, por el doctor Mario Fuentes de Aguilera.

III.—Música argentina y brasilera por la señorita Mercy Pina.

IV.— Películas cinematográficas; asuntos de las Américas.

V.—Poesíasrecitadas por la señorita Nena Acevedo.

a)—Canción de los que buscan olvidar: Gabriela Mistral.
b)—Como la primavera: Juana Ibarborou.
c)—El León: Alfonsina Storni.
d)—Canción de la Pilnana: Alfonso Gravioto.
e)—Vida Provinciana: Daniel de la Vega.
f)—La Hilandera: Andrés E. Blanco.

(Continúa en la página TRECE)

DEFUNCIONES OCURRIDAS AYER EN LA HABANA HASTA LAS CUATRO DE LA TARDE

Secundino Martínez Hernández, mestizo, 59 años. Corrales y Economía.

Luis R. Sosa Jova, negro, 27 años. Hospital Lebredo.

Jesús Argudín Pedroso, negro, 79 años. Hospital C. García.

Amparo Carbonell Medina, mestiza 6 meses. Habana 769.

Sofía V. Valdés, blanca, 54 años. Cerro 1,360.

Angel G. Alcántara. blanco, 12 meses. Hospital Infantil.

Siré C. Valera, mestiza, 26 años. Vives 433.

Aurelio Alvarez Alvarez, 37 años Cárcel de la Habana.

Manuel C. Capestani, blanco, 8 meses. Hospital Infantil.

Rogelio P. González, negro, 6 meses. Hospital Infantil.

Zoraida Q. Garay, mestiza, 1 año. Pasaje 26, entre 27 y 28.

Domingo R. Alcover, blanco 67 años. Jovellar 57.

Angela Maduran Calzada, negra, 20 años. Avenida Acc ta 172.

Blanca Baluja Santos, blanca, dos años. Hospital Las Animas.

Carlos A. Morales, blanco, 67 años. Carmen 207.

Francisco M. Monteagudo, mestizo, 32 años. Hospital Lebredo.

Adolfo I. Zapico, blanco, 76 años. Cerro 1,424.

Luis R. García, blanco, 69 años. Hospital F. Andrade.

Amalia Armenteros, mestiza, 81 años. A. de Ancianos.

José R. Beceiro, blanco, 67 años. San Rafael 622.

Domingo M. Santa Cruz, mestizo, 85 años. alud 306.

Julián G. Abreus Hernández, blanco, 26 años. Salud 769.

Concepción Herrera, mestiza, 72 años. Peñalver 10. Pasaje B.

Benito Arias Nogueira, blanco. 49 años. Qta. La Benéfica.

Antonio Cuenca Migolla, blanco 34 años. Quinta de Dependientes.

Víctor Gutiérrez Gamba, blanco, 47 años. Quinta de Dependientes.

Natalio Wong, asiático, 33 años. Segundo C. Socorro.

Evarista Sánchez, negra, 65 años. Pamplona 12.

Concepción Galiano Barceló, blanca 73 años. Compostela 116.

Juana González Otero, B., 44 años. Hospital C. García.

Eulalia M. Pelegrino Elías, B., 78 años, Falgueras 202.

CANAS

Para teñirlas, prepare en su misma casa (o que se la prepare su boticario) esta tintura fácil y barata: un cuarto litro de agua, una cucharada de glicerina, una caja Compuesto de Barbo y 3 cucharadas de Bay Rum (o Agua de Colonia) Barata y fácil de usar esta tintura según se indica en la caja del Compuesto de Barbo.

PASTILLAS VICK
Medicinadas con ingredientes del Vick VapoRub
Para la TOS

LE PUSIERON CANDADO

María Rosa Viuda de Avendaño, de 30 años, vecina del hotel sito en Arsenal y Cárdenas, denunció en la Policía Judicial que en el apartamento en que reside, al regresar ella de la calle se encontró que tenía un candado puesto, el cual había colocado el encargado del Hotel, Antonio Insúa, por estar atrasada en algunos días en el pago del alquiler.

Dr. Valdés Anciano
M-1794 PRADO No. 62
Exclusivamente enfermedades Nerviosas y Mentales

DR. CABRERA
San Miguel No. 426 Telf. M-1885
EXCLUSIVAMENTE RADIOGRAFIAS y CANCER.—RADIOGRAFIAS A DOMICILIO, RADIOTERAPIA, RADIUM.

LEYES SOCIALES:
RICARDO ELIZALDE
ABOGADO
Federación Nacional de Detallistas
TELEFONO M-1472.—3 A 5 P. M.
CHACON, 205

M.E.C.D. 2016

EL GATO NEGRO
CACHEIRO Y HERMANO

$70,000... Un billete de *EL GATO NEGRO* es condición indispensable para ganarse el PREMIO GORDO
Si usted juega un *Gallo Tapado* de *El Gato Negro*, positivamente tiene en su poder los *$70,000*

EN "EL GATO NEGRO" ESTA EL BILLETE QUE SERA AGRACIADO EN EL SORTEO DEL MIERCOLES 19

A razón de $17.60 servimos en el acto a todas partes de la República y damos COTIZACION ESPECIAL a revendedores de toda la Isla. Pregunten. Telégrafo CACHEIRO. Apartado 424.

Sigue la racha de Premios en El Gato Negro: vendimos detallado el 2do: 4199, en $10,000

ORO:
Operamos en todas cantidades.
Pagamos el mejor precio.
Consúltenos.

GALIANO Y ZANJA.—M-42..
Obispo y Aguiar. —Telf. M-...
Obispo 307.—Telfs. A-7780, A-...

REPUBLICA DE CUBA

SECRETARIA DE HACIENDA

DIRECCION GENERAL DE LA LOTERIA NACIONAL

Lista de los números premiados en el Sorteo No. 1149, ordinario, celebrado en la Habana el día 12 de Abril de 1939.

NUMEROS	PESOS
DECENA	
36.	— 70
39.	— 70
68.	— 70
82.	— 70
83.	— 70
CENTENA	
131.	— 70
132.	— 70
159.	— 70
190.	—100
298.	— 70
310.	— 70
317.	— 70
328.	— 70
336.	— 70
352.	—100
354.	— 70
361.	— 70
366.	— 70
372.	— 70
394.	— 70
400.	—100
415.	— 70
430.	— 70
441.	— 70
448.	— 70
454.	— 70
492.	— 70
515.	— 70
516.	— 70
521.	— 70
538.	— 70
566.	— 70
567.	— 70
583.	— 70
604.	— 70
605.	— 70
611.	— 70
630.	— 70
636.	— 70
677.	— 70
681.	— 70
692.	— 70
714.	— 70
719.	— 70
734.	— 70
737.	— 70
777.	— 70
790.	— 70
823.	— 70
843.	— 70
853.	— 70
878.	— 70
889.	— 70
924.	— 70
929.	— 70
975.	— 70
979.	— 70
999.	— 70
MIL	
1023.	— 70
1072.	— 70
1082.	— 70
1094.	— 70
1113.	— 70
1115.	— 70
1131.	— 70
1154.	— 70
1185.	— 70
1194.	— 70
1207.	— 70
1215.	— 70
1229.	— 70
1249.	— 70
1251.	— 70
1274.	— 70
1275.	— 70
1320.	— 70
1332.	— 70
1353.	— 70
1354.	— 70
1361.	— 70
1365.	—500
1379.	— 70
1390.	— 70
1395.	— 70
1398.	— 70
1401.	— 70

NUMEROS	PESOS
1427.	— 70
1437.	— 70
1473.	— 70
1477.	— 70
1480.	— 70
1504.	— 70
1508.	— 70
1517.	— 70
1521.	— 70
1528.	— 70
1543.	— 70
1546.	— 70
1552.	— 70
1589.	— 70
1599.	— 70
1606.	— 70
1609.	— 70
1624.	— 70
1640.	— 70
1653.	— 70
1661.	— 70
1704.	— 70
1719.	— 70
1739.	— 70
1786.	— 70
1791.	— 70
1794.	— 70
1799.	— 70
1820.	— 70
1835.	— 70
1837.	— 70
1859.	— 70
1875.	— 70
1892.	— 70
1914.	— 70
1921.	— 70
1929.	— 70
1937.	— 70
1941.	— 70
1942.	— 70
1946.	— 70
1953.	— 70
1954.	— 70
1973.	— 70
1992.	— 70
DOS MIL	
2022.	— 70
2023.	— 70
2035.	— 70
2040.	— 70
2086.	— 70
2088.	— 70
2091.	— 70
2122.	— 70
2140.	— 70
2161.	— 70
2177.	— 70
2207.	— 70
2209.	— 70
2247.	— 70
2279.	— 70
2296.	— 70
2308.	— 70
2309.	— 70
2331.	— 70
2332.	— 70
2343.	— 70
2380.	— 70
2394.	— 70
2400.	— 70
2405.	— 70
2409.	— 70
2436.	— 70
2442.	— 70
2444.	— 70
2457.	— 70
2479.	— 70
2487.	— 70
2497.	— 70
2550.	— 70
2565.	— 70
2570.	— 70
2587.	— 70
2601.	— 70
2659.	— 70
2665.	— 70
2695.	— 70
2732.	— 70
2748.	— 70
2763.	—500

NUMEROS	PESOS
2795.	— 70
2802.	— 70
2810.	— 70
2812.	— 70
2820.	— 70
2821.	— 70
2860.	— 70
2864.	— 70
2902.	— 70
2915.	— 70
2939.	—100
2947.	— 70
2950.	— 70
2958.	— 70
2960.	— 70
2976.	— 70
2978.	— 70
2987.	— 70
TRES MIL	
3012.	— 70
3037.	— 70
3044.	— 70
3086.	— 70
3087.	— 70
3119.	— 70
3132.	— 70
3154.	— 70
3166.	— 70
3178.	— 70
3186.	— 70
3189.	— 70
3205.	— 70
3220.	— 70
3237.	— 70
3248.	— 70
3256.	— 70
3265.	— 70
3285.	— 70
3300.	— 70
3353.	—500
3363.	— 70
3371.	— 70
3375.	— 70
3381.	— 70
3402.	— 70
3408.	— 70
3409.	— 70
3418.	— 70
3425.	— 70
3438.	— 70
3443.	— 70
3480.	— 70
3489.	— 70
3496.	— 70
3501.	— 70
3501.	c.— 70
3502.	c.— 70
3503.	c.— 70
3504.	c.— 70
3505.	c.— 70
3506.	c.— 70
3507.	c.— 70
3508.	— 70
3508.	c.— 70
3509.	c.— 70
3510.	c.— 70
3511.	— 70
3511.	c.— 70
3512.	c.— 70
3513.	c.— 70
3514.	c.— 70
3515.	c.— 70
3516.	c.— 70
3517.	c.— 70
3518.	c.— 70
3519.	c.— 70
3520.	c.— 70
3521.	c.— 70
3522.	c.— 70
3523.	c.— 70
3524.	c.— 70
3525.	c.— 70
3526.	c.— 70
3527.	c.— 70
3528.	c.— 70
3529.	c.— 70
3530.	c.— 70
3531.	c.— 70
3532.	c.— 70
3533.	c.— 70

NUMEROS	PESOS
3534.	c.— 70
3535.	c.— 70
3536.	c.— 70
3537.	c.— 70
3538.	c.— 70
3539.	c.— 70
3540.	c.— 70
3541.	c.— 70
3542.	c.— 70
3543.	c.— 70
3544.	c.— 70
3545.	c.— 70
3546.	c.— 70
3547.	c.— 70
3548.	c.— 70
3549.	c.— 70
3550.	— 70
3550.	c.— 70
3551.	c.— 70
3552.	c.— 70
3553.	c.— 70
3554.	c.— 70
3555.	c.— 70
3556.	c.— 70
3557.	c.— 70
3558.	c.— 70
3559.	c.— 70
3560.	c.— 70
3561.	c.— 70
3562.	c.— 70
3563.	c.— 70
3564.	c.— 70
3565.	— 70
3565.	c.— 70
3566.	c.— 70
3567.	c.— 70
3568.	— 70
3568.	c.— 70
3569.	c.— 70
3570.	c.— 70
3571.	c.— 70
3572.	c.— 70
3573.	c.— 70
3574.	c.— 70
3575.	c.— 70
3576.	— 70
3576.	c.— 70
3577.	c.— 70
3578.	c.— 70
3579.	c.— 70
3579.	a. 500
3580.	70,000
3581.	p. 500
3581.	c.— 70
3582.	c.— 70
3583.	c.— 70
3584.	c.— 70
3585.	c.— 70
3586.	c.— 70
3587.	c.— 70
3588.	c.— 70
3589.	c.— 70
3590.	c.— 70
3591.	c.— 70
3592.	c.— 70
3593.	c.— 70
3594.	— 70
3594.	c.— 70
3595.	c.— 70
3596.	c.— 70
3597.	c.— 70
3598.	c.— 70
3599.	c.— 70
3600.	c.— 70
3606.	— 70
3628.	— 70
3642.	— 70
3659.	— 70
3671.	— 70
3680.	— 70
3689.	— 70
3701.	— 70
3728.	— 70
3743.	— 70
3751.	— 70
3761.	— 70
3767.	— 70
3816.	— 70
3820.	— 70
3829.	— 70

NUMEROS	PESOS
3847.	— 70
3849.	— 70
3854.	— 70
3908.	— 70
3937.	— 70
3947.	— 70
3950.	— 70
3951.	— 70
3998.	—500
CUATRO MIL	
4010.	— 70
4013.	— 70
4021.	— 70
4045.	— 70
4055.	— 70
4068.	— 70
4070.	— 70
4095.	— 70
4101.	c.— 70
4102.	— 70
4102.	c.— 70
4103.	— 70
4103.	c.— 70
4104.	c.— 70
4105.	c.— 70
4106.	c.— 70
4107.	c.— 70
4108.	c.— 70
4109.	c.— 70
4110.	c.— 70
4111.	— 70
4111.	c.— 70
4112.	c.— 70
4113.	c.— 70
4114.	c.— 70
4115.	c.— 70
4116.	c.— 70
4117.	c.— 70
4118.	c.— 70
4119.	c.— 70
4120.	c.— 70
4121.	c.— 70
4122.	— 70
4122.	c.— 70
4123.	c.— 70
4124.	c.— 70
4125.	c.— 70
4126.	c.— 70
4127.	c.— 70
4128.	c.— 70
4129.	c.— 70
4130.	c.— 70
4131.	c.— 70
4132.	c.— 70
4133.	c.— 70
4134.	c.— 70
4135.	c.— 70
4136.	c.— 70
4137.	c.— 70
4138.	c.— 70
4139.	c.— 70
4140.	c.— 70
4141.	c.— 70
4142.	— 70
4142.	c.— 70
4143.	c.— 70
4144.	c.— 70
4145.	c.— 70
4146.	c.— 70
4147.	c.— 70
4148.	c.— 70
4149.	c.— 70
4150.	c.— 70
4151.	c.— 70
4152.	c.— 70
4153.	— 70
4153.	c.— 70
4154.	c.— 70
4155.	c.— 70
4156.	— 70
4156.	c.— 70
4157.	c.— 70
4158.	c.— 70
4159.	c.— 70
4160.	c.— 70
4161.	c.— 70
4162.	c.— 70
4163.	c.— 70
4164.	c.— 70
4165.	c.— 70

NUMEROS	PESOS
4166.	c.— 70
4167.	c.— 70
4168.	c.— 70
4169.	c.— 70
4170.	— 70
4170.	c.— 70
4171.	c.— 70
4172.	c.— 70
4173.	c.— 70
4174.	c.— 70
4175.	c.— 70
4176.	c.— 70
4177.	c.— 70
4178.	— 70
4178.	c.— 70
4179.	c.— 70
4180.	c.— 70
4181.	c.— 70
4182.	c.— 70
4183.	c.— 70
4184.	c.— 70
4185.	c.— 70
4186.	c.— 70
4187.	c.— 70
4188.	c.— 70
4189.	c.— 70
4190.	c.— 70
4191.	c.— 70
4192.	c.— 70
4193.	c.— 70
4194.	c.— 70
4195.	c.— 70
4196.	c.— 70
4197.	c.— 70
4198.	c.— 70
4198.	a. 300
4199.	10,000
4200.	p. 300
4200.	c.— 70
4248.	— 70
4249.	— 70
4265.	— 70
4269.	— 70
4276.	— 70
4294.	— 70
4295.	— 70
4320.	— 70
4323.	— 70
4364.	— 70
4366.	— 70
4368.	— 70
4393.	— 70
4395.	— 70
4407.	— 70
4411.	— 70
4413.	— 70
4433.	— 70
4496.	— 70
4498.	— 70
4526.	— 70
4537.	— 70
4561.	— 70
4563.	— 70
4576.	— 70
4598.	— 70
4601.	— 70
4631.	— 70
4632.	— 70
4646.	— 70
4651.	— 70
4673.	— 70
4690.	— 70
4698.	— 70
4733.	— 70
4738.	— 70
4745.	— 70
4752.	—100
4779.	— 70
4780.	— 70
4786.	— 70
4791.	— 70
4801.	— 70
4813.	— 70
4826.	— 70
4827.	— 70
4829.	—100
4835.	— 70
4882.	— 70
4919.	— 70
4944.	— 70

NUMEROS	PESOS
4969.	— 70
4992.	— 70
CINCO MIL	
5021.	— 70
5044.	— 70
5081.	— 70
5093.	— 70
5118.	— 70
5140.	— 70
5150.	— 70
5154.	— 70
5176.	— 70
5178.	— 70
5182.	— 70
5183.	— 70
5198.	— 70
5234.	— 70
5244.	— 70
5261.	— 70
5262.	— 70
5268.	—500
5285.	— 70
5290.	— 70
5300.	— 70
5305.	— 70
5312.	— 70
5319.	— 70
5323.	— 70
5338.	— 70
5341.	— 70
5351.	— 70
5362.	— 70
5395.	— 70
5411.	— 70
5477.	— 70
5483.	— 70
5496.	— 70
5508.	— 70
5541.	— 70
5543.	— 70
5569.	— 70
5570.	— 70
5576.	— 70
5583.	— 70
5597.	— 70
5608.	— 70
5662.	— 70
5683.	— 70
5695.	— 70
5707.	— 70
5713.	— 70
5763.	— 70
5799.	— 70
5806.	— 70
5826.	— 70
5848.	— 70
5867.	— 70
5871.	— 70
5878.	— 70
5883.	— 70
5888.	—100
5889.	— 70
5892.	— 70
5904.	— 70
5917.	— 70
5945.	— 70
5961.	— 70
5995.	— 70
SEIS MIL	
6014.	— 70
6025.	— 70
6037.	— 70
6041.	— 70
6057.	— 70
6080.	— 70
6083.	— 70
6087.	— 70
6096.	—100
6125.	— 70
6128.	— 70
6135.	— 70
6139.	— 70
6141.	—100
6152.	— 70
6171.	— 70
6212.	— 70
6215.	— 70
6247.	— 70
6250.	—100

NUMEROS	PESOS
6296.	— 70
6314.	— 70
6330.	— 70
6377.	— 70
6396.	— 70
6409.	— 70
6414.	— 70
6415.	— 70
6417.	— 70
6433.	— 70
6437.	— 70
6446.	— 70
6455.	— 70
6473.	— 70
6479.	— 70
6485.	— 70
6488.	— 70
6511.	— 70
6554.	— 70
6572.	— 70
6576.	— 70
6598.	— 70
6606.	— 70
6634.	— 70
6638.	— 70
6655.	— 70
6662.	— 70
6669.	— 70
6681.	— 70
6693.	— 70
6697.	— 70
6712.	— 70
6739.	— 70
6756.	— 70
6803.	—100
6809.	— 70
6820.	— 70
6848.	— 70
6852.	— 70
6871.	— 70
6881.	— 70
6886.	— 70
6890.	— 70
6901.	— 70
6907.	— 70
6914.	— 70
6916.	— 70
6939.	— 70
6948.	— 70
6959.	— 70
6971.	— 70
6975.	—100
6977.	— 70
SIETE MIL	
7006.	— 70
7027.	— 70
7088.	— 70
7102.	— 70
7105.	— 70
7109.	— 70
7115.	— 70
7126.	— 70
7127.	— 70
7130.	— 70
7132.	— 70
7135.	— 70
7156.	— 70
7169.	— 70
7182.	— 70
7184.	— 70
7186.	— 70
7190.	— 70
7201.	c.— 70
7202.	c.— 70
7203.	c.— 70
7204.	c.— 70
7205.	c.— 70
7206.	c.— 70
7207.	c.— 70
7208.	c.— 70
7209.	c.— 70
7210.	c.— 70
7211.	c.— 70
7212.	c.— 70
7213.	c.— 70
7214.	c.— 70
7215.	c.— 70
7216.	c.— 70
7217.	— 70
7217.	c.— 70
7218.	c.— 70

NUMEROS	PESOS
7219.	c.— 70
7220.	c.— 70
7221.	c.— 70
7222.	c.— 70
7223.	c.— 70
7224.	c.— 70
7225.	— 70
7225.	c.— 70
7226.	c.— 70
7227.	c.— 70
7228.	c.— 70
7229.	c.— 70
7230.	c.— 70
7231.	— 70
7231.	c.— 70
7232.	c.— 70
7233.	c.— 70
7234.	c.— 70
7235.	c.— 70
7236.	c.— 70
7237.	c.— 70
7238.	c.— 70
7239.	c.— 70
7240.	c.— 70
7241.	c.— 70
7242.	c.— 70
7243.	— 70
7243.	c.— 70
7244.	c.— 70
7245.	c.— 70
7246.	c.— 70
7247.	c.— 70
7248.	c.— 70
7249.	c.— 70
7250.	c.— 70
7251.	c.— 70
7252.	c.— 70
7253.	c.— 70
7254.	c.— 70
7255.	c.— 70
7256.	c.— 70
7257.	c.— 70
7258.	c.— 70
7259.	c.— 70
7260.	c.— 70
7261.	c.— 70
7262.	c.— 70
7263.	c.— 70
7264.	c.— 70
7264.	a. 150
7265.	5,000
7266.	p. 150
7266.	c.— 70
7267.	c.— 70
7268.	c.— 70
7269.	c.— 70
7270.	c.— 70
7271.	c.— 70
7272.	c.— 70
7273.	c.— 70
7274.	c.— 70
7275.	c.— 70
7276.	c.— 70
7277.	c.— 70
7278.	c.— 70
7279.	c.— 70
7280.	c.— 70
7281.	c.— 70
7282.	c.— 70
7283.	c.— 70
7284.	c.— 70
7285.	c.— 70
7286.	c.— 70
7287.	c.— 70
7288.	c.— 70
7289.	c.— 70
7290.	c.— 70
7291.	c.— 70
7292.	c.— 70
7293.	c.— 70
7294.	— 70
7294.	c.— 70
7295.	c.— 70
7296.	c.— 70
7297.	c.— 70
7298.	c.— 70
7299.	c.— 70
7300.	— 70
7300.	c.— 70
7306.	— 70

NUMEROS	PESOS
7307.	— 70
7328.	— 70
7346.	— 70
7349.	— 70
7374.	— 70
7383.	— 70
7437.	— 70
7457.	— 70
7474.	— 70
7480.	— 70
7503.	— 70
7504.	— 70
7508.	— 70
7564.	— 70
7571.	—100
7590.	— 70
7614.	— 70
7638.	— 70
7666.	— 70
7693.	— 70
7729.	— 70
7748.	— 70
7777.	— 70
7787.	— 70
7794.	— 70
7807.	— 70
7810.	— 70
7868.	— 70
7869.	— 70
7894.	— 70
7899.	— 70
7904.	— 70
7913.	— 70
7918.	— 70
7954.	— 70
7967.	— 70
7970.	— 70
7975.	— 70
7993.	— 70
7996.	— 70
OCHO MIL	
8012.	— 70
8049.	—500
8058.	— 70
8062.	— 70
8063.	— 70
8099.	— 70
8100.	— 70
8142.	— 70
8165.	— 70
8183.	— 70
8188.	— 70
8233.	— 70
8251.	— 70
8263.	— 70
8264.	— 70
8297.	— 70
8314.	— 70
8326.	— 70
8347.	— 70
8397.	— 70
8403.	— 70
8429.	— 70
8514.	— 70
8526.	— 70
8530.	— 70
8550.	— 70
8555.	— 70
8582.	— 70
8585.	— 70
8597.	— 70
8606.	— 70
8620.	— 70
8626.	— 70
8649.	— 70
8654.	— 70
8674.	— 70
8697.	— 70
8700.	—100
8703.	— 70
8709.	— 70
8728.	— 70
8754.	— 70
8779.	— 70
8793.	— 70
8797.	— 70
8802.	— 70
8806.	— 70
8828.	— 70
8829.	— 70
8840.	— 70

NUMEROS	PESOS
8868.	— 70
8897.	— 70
8900.	— 70
8986.	— 70
NUEVE MIL	
9034.	— 70
9039.	— 70
9045.	— 70
9050.	— 70
9082.	— 70
9112.	— 70
9128.	— 70
9129.	— 70
9144.	— 70
9145.	— 70
9161.	— 70
9181.	— 70
9204.	— 70
9241.	— 70
9245.	— 70
9269.	— 70
9270.	— 70
9277.	— 70
9313.	— 70
9319.	— 70
9364.	— 70
9365.	— 70
9366.	— 70
9377.	— 70
9380.	— 70
9409.	— 70
9410.	— 70
9446.	— 70
9452.	— 70
9508.	— 70
9525.	— 70
9540.	— 70
9558.	— 70
9577.	— 70
9588.	— 70
9590.	— 70
9600.	— 70
9643.	— 70
9649.	— 70
9654.	— 70
9665.	— 70
9669.	— 70
9720.	— 70
9722.	— 70
9725.	— 70
9749.	— 70
9761.	— 70
9762.	—100
9763.	— 70
9810.	— 70
9850.	— 70
9855.	— 70
9893.	—100
9912.	— 70
9927.	— 70
9935.	— 70
9955.	— 70
9958.	— 70
9960.	— 70
9980.	— 70
9988.	— 70
9995.	— 70
DIEZ MIL	
10007.	— 70
10024.	— 70
10046.	— 70
10080.	— 70
10104.	— 70
10106.	— 70
10117.	— 70
10145.	— 70
10149.	— 70
10209.	— 70
10217.	— 70
10230.	— 70
10232.	— 70
10237.	— 70
10262.	— 70
10264.	— 70
10265.	— 70
10271.	— 70
10276.	— 70
10287.	— 70
10295.	— 70
10328.	— 70

NUMEROS	PESOS
10329.	— 70
10352.	— 70
10353.	— 70
10375.	— 70
10394.	— 70
10401.	— 70
10429.	— 70
10433.	— 70
10455.	— 70
10459.	— 70
10489.	— 70
10516.	— 70
10540.	— 70
10549.	— 70
10560.	— 70
10572.	—100
10581.	— 70
10585.	— 70
10596.	— 70
10603.	—100
10609.	— 70
10627.	— 70
10642.	—100
10650.	— 70
10658.	—500
10663.	— 70
10665.	— 70
10683.	— 70
10684.	— 70
10690.	— 70
10767.	— 70
10821.	— 70
10826.	— 70
10848.	— 70
10883.	— 70
10897.	— 70
10917.	— 70
10941.	— 70
10942.	— 70
10945.	—100
10960.	— 70
10963.	— 70
10989.	— 70
ONCE MIL	
11007.	— 70
11012.	— 70
11017.	— 70
11018.	— 70
11026.	— 70
11037.	— 70
11046.	— 70
11052.	— 70
11054.	— 70
11064.	— 70
11080.	—100
11081.	— 70
11084.	— 70
11094.	— 70
11105.	— 70

NUMEROS	PESOS
11110.	— 70
11120.	— 70
11123.	— 70
11132.	— 70
11152.	— 70
11172.	—100
11185.	— 70
11219.	— 70
11244.	— 70
11252.	— 70
11268.	— 70
11290.	— 70
11304.	— 70
11321.	— 70
11355.	— 70
11391.	— 70
11401.	— 70
11415.	— 70
11456.	— 70
11475.	— 70
11477.	— 70
11484.	— 70
11491.	— 70
11552.	— 70
11558.	— 70
11568.	— 70
11571.	— 70
11590.	— 70
11619.	— 70
11643.	— 70
11659.	— 70
11678.	— 70
11698.	— 70
11711.	— 70
11730.	— 70
11731.	— 70
11744.	— 70
11780.	— 70
11786.	— 70
11790.	— 70
11802.	— 70
11803.	—100
11846.	—100
11856.	— 70
11873.	— 70
11891.	— 70
11941.	— 70
11959.	— 70
11968.	— 70
11978.	— 70
11984.	— 70
DOCE MIL	
12016.	— 70
12025.	— 70
12073.	— 70
12209.	— 70
12218.	— 70
12221.	— 70
12232.	— 70
12240.	— 70

NUMEROS	PESOS
12245.	— 70
12311.	— 70
12323.	— 70
12348.	— 70
12353.	— 70
12357.	— 70
12376.	— 70
12391.	— 70
12397.	— 70
12443.	— 70
12466.	— 70
12509.	— 70
12525.	— 70
12529.	— 70
12531.	— 70
12535.	—100
12564.	— 70
12589.	— 70
12597.	— 70
12600.	— 70
12613.	— 70
12621.	— 70
12628.	— 70
12655.	— 70
12703.	— 70
12708.	— 70
12725.	— 70
12737.	— 70
12738.	— 70
12743.	— 70
12744.	— 70
12752.	— 70
12755.	— 70
12792.	— 70
12801.	— 70
12850.	— 70
12873.	— 70
12905.	— 70
12922.	— 70
12929.	— 70
12934.	— 70
12987.	— 70
TRECE MIL	
13033.	— 70
13043.	— 70
13063.	— 70
13097.	— 70
13101.	— 70
13123.	— 70
13127.	— 70
13170.	— 70
13177.	— 70
13216.	— 70
13256.	— 70
13291.	— 70
13319.	— 70
13322.	— 70
13331.	— 70
13337.	— 70
13340.	— 70

NUMEROS	PESOS
13342.	— 70
13365.	— 70
13412.	— 70
13425.	— 70
13449.	— 70
13526.	— 70
13539.	— 70
13572.	— 70
13580.	— 70
13612.	— 70
13613.	— 70
13615.	— 70
13635.	— 70
13655.	— 70
13703.	— 70
13716.	— 70
13726.	— 70
13757.	— 70
13796.	— 70
13797.	— 70
13803.	— 70
13814.	— 70
13844.	— 70
13853.	— 70
13862.	—100
13894.	— 70
13918.	— 70
13935.	— 70
13939.	— 70
13941.	— 70
13943.	— 70
13957.	— 70
13963.	— 70
13965.	— 70
13968.	— 70
13999.	— 70
CATORCE MIL	
14000.	— 70
14009.	— 70
14016.	— 70
14028.	— 70
14042.	— 70
14049.	— 70
14065.	— 70
14075.	— 70
14096.	— 70
14106.	— 70
14137.	— 70
14167.	— 70
14173.	— 70
14226.	— 70
14228.	— 70
14247.	— 70
14262.	— 70
14271.	— 70
14282.	— 70
14290.	— 70
14310.	— 70
14314.	— 70
14317.	—100

NUMEROS	PESOS
14344.	— 70
14346.	— 70
14348.	—100
14359.	— 70
14369.	— 70
14379.	— 70
14396.	— 70
14419.	— 70
14469.	— 70
14481.	— 70
14501.	— 70
14503.	— 70
14513.	— 70
14517.	— 70
14530.	— 70
14538.	— 70
14564.	— 70
14591.	— 70
14592.	— 70
14595.	— 70
14602.	— 70
14625.	— 70
14653.	— 70
14675.	— 70
14732.	— 70
14740.	— 70
14761.	—100
14763.	— 70
14793.	— 70
14807.	— 70
14828.	— 70
14834.	— 70
14835.	— 70
14900.	— 70
14910.	— 70
QUINCE MIL	
15008.	— 70
15035.	— 70
15039.	— 70
15123.	— 70
15138.	— 70
15155.	— 70
15170.	— 70
15175.	— 70
15194.	— 70
15215.	— 70
15250.	— 70
15251.	— 70
15257.	— 70
15278.	— 70
15297.	— 70
15366.	— 70
15372.	— 70
15373.	— 70
15387.	— 70
15414.	— 70
15423.	— 70
15438.	— 70
15545.	— 70
15548.	— 70

NUMEROS	PESOS
15552.	—500
15553.	— 70
15571.	— 70
15596.	— 70
15601.	— 70
15608.	— 70
15618.	—100
15628.	— 70
15630.	— 70
15658.	—100
15662.	— 70
15668.	— 70
15689.	— 70
15699.	— 70
15713.	— 70
15723.	— 70
15734.	— 70
15741.	— 70
15756.	— 70
15769.	— 70
15779.	— 70
15821.	— 70
15828.	— 70
15854.	— 70
15857.	— 70
15875.	— 70
15891.	— 70
15898.	— 70
15903.	— 70
15926.	— 70
15960.	— 70
15963.	—100
15982.	— 70
DIECISEIS MIL	
16016.	— 70
16049.	— 70
16068.	— 70
16091.	— 70
16096.	— 70
16097.	— 70
16104.	— 70
16110.	— 70
16123.	— 70
16136.	—500
16137.	— 70
16163.	— 70
16183.	— 70
16210.	— 70
16220.	— 70
16250.	— 70
16266.	— 70
16273.	— 70
16280.	— 70
16302.	— 70
16324.	— 70
16346.	— 70
16351.	— 70
16355.	— 70
16389.	— 70

NUMEROS	PESOS
16418.	— 70
16422.	— 70
16457.	— 70
16465.	— 70
16488.	— 70
16508.	— 70
16515.	— 70
16520.	— 70
16573.	— 70
16580.	— 70
16581.	— 70
16591.	— 70
16594.	— 70
16626.	— 70
16632.	— 70
16636.	— 70
16665.	— 70
16763.	— 70
16766.	— 70
16770.	—100
16777.	— 70
16808.	—100
16813.	— 70
16828.	— 70
16846.	— 70
16860.	—100
16872.	— 70
16876.	— 70
16877.	— 70
16878.	— 70
16886.	— 70
16903.	— 70
16905.	— 70
16922.	— 70
16932.	— 70
16939.	— 70
16943.	— 70
16947.	— 70
16953.	— 70
16959.	— 70
16964.	— 70
16975.	— 70
16982.	— 70
DIECISIETE MIL	
17039.	— 70
17062.	— 70
17077.	— 70
17083.	— 70
17087.	— 70
17094.	— 70
17113.	— 70
17117.	— 70
17150.	— 70
17179.	— 70
17189.	— 70
17193.	— 70
17215.	— 70
17244.	— 70
17259.	— 70
17277.	— 70

NUMEROS	PESOS
17282.	—100
17333.	— 70
17353.	— 70
17384.	— 70
17390.	— 70
17416.	— 70
17437.	— 70
17439.	— 70
17447.	— 70
17469.	— 70
17484.	— 70
17493.	— 70
17508.	— 70
17520.	— 70
17525.	— 70
17530.	— 70
17583.	—100
17597.	— 70
17603.	— 70
17616.	— 70
17619.	— 70
17623.	— 70
17647.	— 70
17658.	— 70
17659.	— 70
17661.	— 70
17683.	— 70
17757.	— 70
17764.	— 70
17770.	— 70
17772.	— 70
17776.	— 70
17808.	— 70
17825.	— 70
17830.	— 70
17837.	— 70
17888.	— 70
17929.	— 70
17930.	— 70
17934.	— 70
17935.	— 70
17943.	— 70
17970.	— 70
17973.	— 70
DIECIOCHO MIL	
18021.	— 70
18032.	— 70
18080.	— 70
18085.	— 70
18092.	— 70
18131.	— 70
18133.	— 70
18162.	— 70
18164.	— 70
18166.	— 70
18190.	— 70
18201.	— 70
18212.	— 70
18231.	— 70
18233.	— 70
18259.	— 70

NUMEROS	PESOS
18278.	— 70
18314.	— 70
18315.	— 70
18330.	— 70
18332.	— 70
18363.	— 70
18376.	— 70
18380.	— 70
18406.	— 70
18421.	— 70
18467.	— 70
18489.	— 70
18494.	— 70
18501.	— 70
18503.	— 70
18506.	— 70
18526.	— 70
18532.	— 70
18552.	— 70
18554.	— 70
18623.	— 70
18634.	— 70
18635.	— 70
18649.	— 70
18651.	— 70
18659.	— 70
18663.	— 70
18669.	— 70
18678.	— 70
18700.	— 70
18701.	— 70
18702.	— 70
18715.	— 70
18743.	— 70
18748.	— 70
18766.	— 70
18802.	— 70
18858.	— 70
18902.	— 70
18907.	— 70
18919.	— 70
18933.	— 70
18958.	— 70
18973.	— 70
18978.	— 70
18985.	—100
18989.	— 70
DIECINUEVE MIL	
19013.	— 70
19039.	— 70
19068.	— 70
19072.	— 70
19076.	— 70
19086.	— 70
19102.	— 70
19107.	— 70
19116.	— 70
19124.	— 70
19128.	—100
19141.	— 70
19153.	— 70

NUMEROS	PESOS
19171.	— 70
19173.	— 70
19200.	— 70
19222.	— 70
19239.	— 70
19263.	— 70
19279.	— 70
19295.	— 70
19304.	— 70
19321.	— 70
19342.	— 70
19353.	— 70
19376.	— 70
19405.	— 70
19407.	— 70
19410.	— 70
19436.	— 70
19445.	— 70
19446.	— 70
19455.	— 70
19462.	— 70
19472.	— 70
19504.	— 70
19509.	— 70
19515.	— 70
19516.	— 70
19522.	— 70
19556.	— 70
19561.	— 70
19563.	— 70
19569.	— 70
19580.	— 70
19608.	— 70
19611.	— 70
19622.	— 70
19628.	— 70
19653.	— 70
19681.	— 70
19686.	— 70
19709.	— 70
19721.	— 70
19725.	— 70
19729.	— 70
19734.	— 70
19747.	— 70
19765.	— 70
19786.	— 70
19796.	— 70
19797.	— 70
19834.	— 70
19842.	— 70
19881.	— 70
19905.	— 70
19939.	— 70
19943.	—100
19944.	— 70
19976.	— 70
19978.	— 70
19988.	— 70
19995.	— 70
19998.	— 70

NUMEROS	PESOS
VEINTE MIL	
20000.	[illegible]
20010.	[illegible]
20040.	[illegible]
20083.	[illegible]
20084.	[illegible]
20140.	[illegible]
20153.	[illegible]
20156.	[illegible]
20180.	[illegible]
20190.	[illegible]
20204.	[illegible]
20215.	[illegible]
20225.	[illegible]
20233.	[illegible]
20254.	[illegible]
20258.	[illegible]
20272.	[illegible]
20300.	[illegible]
20315.	—50[illegible]
20323.	[illegible]
20336.	[illegible]
20342.	[illegible]
20369.	[illegible]
20380.	[illegible]
20384.	[illegible]
20398.	[illegible]
20406.	[illegible]
20410.	[illegible]
20470.	[illegible]
20492.	[illegible]
20529.	[illegible]
20541.	[illegible]
20550.	[illegible]
20584.	[illegible]
20625.	[illegible]
20643.	[illegible]
20656.	[illegible]
20671.	[illegible]
20678.	[illegible]
20692.	[illegible]
20704.	[illegible]
20756.	[illegible]
20765.	[illegible]
20796.	[illegible]
20808.	[illegible]
20809.	[illegible]
20812.	[illegible]
20858.	[illegible]
20880.	[illegible]
20882.	[illegible]
20897.	[illegible]
20909.	[illegible]
20919.	[illegible]
20932.	[illegible]
20938.	[illegible]
20942.	[illegible]
20961.	[illegible]
20967.	[illegible]
20968.	[illegible]

El premio de $70,000 ha correspondido al número 3580.

Las 2 aproximaciones anterior y posterior al Primer premio han correspondido a los números 3579 y 3581.

Las 99 aproximaciones a la centena del Primer premio han correspondido a los números del 3501 al 3579 y de 3581 al 3600.

El premio de $10,000 ha correspondido al número 4199.

Las 2 aproximaciones anterior y posterior al Segundo premio han correspondido a los números 4198 y 4200.

Las 99 aproximaciones a la centena del Segundo premio han correspondido a los números del 4101 al 4198 y a 4200.

El premio de $5,000 ha correspondido al número 7265.

Las 2 aproximaciones anterior y posterior al Tercer premio han correspondido a los números 7264 y 7266.

Las 99 aproximaciones a la centena del Tercer premio han correspondido a los números del 7201 al 7264 y de 7266 al 7300.

El siguiente Sorteo No. 1150, ordinario, se celebrará el día 19 de Abril de 1939 y constará de 21,000 billetes a $14 el entero dividido en centésimos a 14 centavos cada fracción.

Los premios del Sorteo de Beneficencia número 342, perteneciente al día de la fecha, y que se determinan por las dos y tres últimas cifras de los tres premios mayores del sorteo ordinario de la Lotería Nacional, han correspondido en la forma siguiente:

Para la Serie 3-C que la comprenden del 000 al 999: Primero 580. Segundo 199. Tercero 265.

Para las Series del 1 al 100: Primero fijo y a la vez corrido 80. Segundo corrido 99. Tercer corrido 65.

El siguiente Sorteo de Beneficencia número 343 se celebrará mañana jueves 13, en la Habana, a las 9 y 30 P. M.

Lo que se publica para general conocimiento.--La Habana, 12 de Abril de 1939.

DIRECTOR GENERAL. P. S.

Imprenta y Librería "LA MODERNA POESIA" - Obispo y Bernaza - Habana

Antigua de Pellón

SUCURSALES:
MONTE, ESQUINA A ZULUETA. TELEFONO M-5335.
MONTE, ESQUINA A BELASCOAIN. TELEFONO M-5775.
NUMEROS QUE TENEMOS PARA LA VENTA EN NUESTRAS SUCURSALES, EN ESTE SORTEO:

102	3500	7789	10947	14000	17195
538	4531	7184	11458	14821	17817
707	4416	8946	11963	15182	18536
1059	4812	8240	11289	15777	18130
1218	4077	8615	12055	15463	18705
1683	5373	9366	12810	15525	19057
2720	5867	9551	12444	16944	19276
2324	5092	9197	12529	16238	19691
2939	6008	10628	13371	16615	20537
3281	6604	10728	13895	17364	20412
3955	6823	10322	13040	17569	20818
	7465		14602		20718

Teniente Rey y San Ignacio — **Peña y Vega** — Apartado 408 Tlf-M1232

CAMBIAMOS PREMIOS MAYORES
¡¡7265, TERCER PREMIO, VENDIDO EN ESTA CASA!!
Para cualquier pedido que usted nos haga, envíe su correspondencia al Apartado 408. Si nunca ha tenido la dicha de cobrar un premio «gordo», háganos su compra: verá que somos fieles a nuestro lema de «VENDEMOS BILLETES PREMIADOS»
Servimos pedidos, desde una fracción, incluyéndonos el franqueo

SAN JOSE Y ZULUETA, BAJOS DEL CENTRO ASTURIANO.

MERCANTIL NACIONAL, S. A.
BILLETES DE LOTERIA

TELEFONOS: A-9833 M-1877 APTDO. 2363 Telégrafo Luismir

Precios Especiales Para los Señores Revendedores a Quienes Atendemos Preferentemente.

Enviamos Numeraciones Completas de Billetes Enteros o Surtidos a Petición del Cliente.

SOLICITE NUESTRO ULTIMO PRECIO. COMPRAMOS ASIGNACIONES DE LA RENTA

¡No le dé vueltas!, compre un billete, y si es de

LA DICHOSA

el premio es seguro! Gane en el próximo sorteo los

$70,000 DEL GORDO

Enviamos a vuelta de correo todo pedido que se nos haga.
PRECIOS ESPECIALES A REVENDEDORES.

Compañía Central OBISPO Y COMPOSTELA.—TELEFONO A-6770.—APARTADO 748.—HABANA

CARDENENSES

EL CARNAVAL DE LOS LEONES
El Desfile del Domingo de Resurrección

Revivió Cárdenas.

Evocó sus mejores tiempos.

La feliz iniciativa del Club de Leones de Cárdenas que preside el querido Dr. Ramón Amador, culminó en el más brillante éxito al tener magna realización el Carnaval extraordinario del Domingo de Resurrección.

Se vivieron horas risueñas.

En bullicio la ciudad.

Desde las cinco de la tarde nuestra Avenida Central, lo que es el Prado cardenense fué un constante ir y venir de autos y coches, así como vistosas carrozas, sobresaliendo la del Cárdenas Tennis Club, la sociedad que preside la gentil señorita Bebé Larrieu, en cuya carroza iba un ramillete de lirios de sus socias.

Llovían las serpentinas.

Y los menudos confettis.

De distintas ciudades de la República se destacaban grupos, pudiendo decir que no faltó la representación prometida del entusiasta Presidente del Club de Leones de Matanzas, el fino caballero señor José Manuel Martínez, con su esposa, la bella hija del citado matrimonio la señorita Carmen Leonor Martínez y el prometido de ella, el sociable Manolo Zapico.

De noche aumentó la animación.

No podrán calcularse las miles de almas que invadían la Avenida Central primero admirando el paseo y más tarde para presenciar el desfile de la famosa comparsa de «Los Marqueses», de la Habana.

Encantó esa comparsa.

Llamó la atención.

Abriendo la marcha sus enormes faroles lumínicos y sus heraldos a caballo, venía detrás la volanta guiada por briosos corceles y la comitiva en pleno de la comparsa con sus ritmos y su música cadenciosa y tras de ellos un pueblo divirtiéndose a sus anchas, ebrio de gozo y de placer...!

El público llenaba las aceras.

Una ola humana.

Uno de los miembros del Club de Leones de Cárdenas más entusiasta, el querido Ramón Varela González que fué el propulsor de traer esa comparsa iba al frente de ella, sintiéndose feliz por su proyecto.

Pasó la comparsa...

Y siguió la fiesta.

En el Parque Central donde no podía darse un paso, la Banda Militar del Regimiento «Plácido», cedida gentilmente al Club de Leones de Cárdenas por el Teniente Coronel Jefe de la Provincia, Sr. García Pedroso, ofrecía selecto concierto y los fuegos artificiales entusiasmaban al pueblo.

En el Liceo se bailó.

Desde las 7 de la noche.

Con la orquesta local «Melodías en el Aire», los hermosos salones de la Casa Cubana eran pequeños para contener a la concurrencia que de todas partes de la Isla, vino a disfrutar del Carnaval Extraordinario del Club de Leones de Cárdenas.

Tarde y noche excepcional.

Una invitación

Acabo de recibirla.

Para una boda elegante.

Dice así su texto: «Felipe de la Cruz, Adela Enríquez y Enrique Fontova y María Dolores González tienen el gusto de invitar a usted al matrimonio de sus hijos María Elena y Luis que se celebrará en la Iglesia de Monserrate el día 15 de Abril de 1939 a las p.m.»

Brillante será ese acto.

Muy solemne.

Agradezco la citada invitación para el citado acto, que me llega de la Habana del estimado matrimonio cardenense María Dolores González y Enrique Fontova.

Felicito a los novios.

Con mi enhorabuena.

Desde New York

Una postal recibo.

Un mensaje de saludo.

Es del distinguido amigo el señor Chas A. Villaverde, que fué Administrador del City Bank en esta Ciudad y del que hace años el Cronista no tenía noticias, llegándome ahora desde la urbe neoyorquina donde se halla, su grato recuerdo.

Correspondo a su fineza!

Con verdadero gusto!

Huéspedes de Semana Santa

Más huéspedes.

Que ya se ausentan.

Tengo que despedir ahora a un grupo que pasó en Varadero la Semana Mayor y que vuelve a la Capital, integrado por la señora Angelita Marchena d eMora con sus hijas la encantadora y joven señora Olguita Mora d e Fernández y el afectuoso amigo Miguel A. Fernández, gerente de la fábrica de lámparas «La New York»; la lindísima Mary Mora y la angelical Lilia Fernández.

Vinieron en su auto.

En viaje de placer.

Pasaron también aquí estos días de Semana Santa en piena luna de miel, los jóvenes esposos Leticia Pluma, dama gentil y Cándido Calderín, así como despediré ahora a otros jóvenes esposos que se hallaban de paseo por estos lares: Blanquita López Egea y el siempre correcto joven Cecilio Hernández, que ahora residen en la Habana.

A todos mi adiós.

Cordial y complacido.

En el Club Arechabala

Se prepara gran fiesta.

Para el 29 de Abril.

Noche de Sábado esa, abrirá la temporada social veraniega de 1939, allá en Varadero, el Club Arechabala que tiene hoy en su presidencia al cumplido amigo Fermín Llaguno.

Ofrece un baile de gala.

Rodeado de alicientes.

Para amenizarlo viene de la Habana la magnífica orquesta «Renovación».

Las damas irán de noche.

Los caballeros de blanco.

En los predios del Club Arechabala se realizan importantes innovaciones y puedo adelantar que se podrá bailar al aire libre así como decir que las mesas del buffett que están a la disposición de los que deseen separarlas, mediante el pago de un peso, se situarán en la blanca arena de la playa varaderista, iluminadas por potentes reflectores que irradiarán diversas tonalidades de colores y que ofrecerán un espectáculo fantástico y soñador.

Daré nuevos detalles.

Alrededor de ese sarao.

Otra gran fiesta

Para el Sábado 15.

En el Club Deportivo.

La comida-baile que se señaló para el Sábado de Gloria y que fué pospuesta para el 15 de Abril próximo por enfermedad de la señorita Josefa Hernández, candidata del gran concurso de simpatía, a quien se dedica este homenaje.

De aspecto criollo la fiesta.

Una noche cubana.

Bajo un típico platanal será servida la comida que iniciará la fiesta y después seguirá el baile.

Cuesta un peso todo.

Entrada, comida y baile.

Francisco González Bacallao.

COLECTA PARA LA IGLESIA DE LA BENEFICENCIA

En las iglesias donde se haga la recolecta para la iglesia de la Beneficencia y Maternidad de la Habana, se presentarán más alcancías con sus respectivos letreros. Y en algunas iglesias la harán las mismas niñas de la Beneficencia, acordado y autorizado por los mismos señores curas párrocos, de dichas iglesias.

En tiempo oportuno se dará cuenta al público de lo recolectado en las iglesias, y lo recolectado por medio de las cartas que para dicho fin se han enviado.

Ayuden.

Muy agradecidos por la bondad y generosidad de ustedes,

El Comité.

LESIONADA DE GRAVEDAD

Al caerse en la puerta de su domicilio se ocasionó lesiones de carácter grave, Mercedes García Yern, de 34 años y vecina de Rayo 404.

INVOCO SU NOMBRE

Francisco Gómez Rodríguez, ve... no de Ulacia 8, denunció a la po... cía que su hijo Alberto Gómez L... nes, vecino del Reparto Jacom... se personó en el comercio, situ... en Neptuno y San Nicolás e in... cando su nombre solicitó cinco pe... que le fueron entregados, en c... cantidad se estima perjudicado.

LE LLEVARON LA CARTERA

Modesta Morín de Casuso, de 4... años, vecina de Vivero Casuso e... Punta Brava, denunció en la Polic... Judicial que personas desconocidas le sustrajeron su cartera de piel don... de guardaba distintos documentos y un cheque de su esposo, endosado por éste, por la suma de $48.50.

ABELLA
"ENEMIGO DEL DOLOR"
DE CABEZA, MUELAS, OIDOS, "PERIODOS" MALESTAR GENERAL
DOS "ABELLA" 5 ¢
Dosis: UNO SOLO
EL DOBLE POR SU DINERO
PRODUCTO NETAMENTE CUBANO

Es lógica la retirada de Hungría de la Liga, dicen en Berlín

BERLIN, abril 12. (Havas).—La retirada de Hungría de la Liga de las Naciones es considerada hoy por la prensa alemana como una cosa perfectamente lógica, en vista de la adhesión del Gobierno de Budapest al pacto anti-Komintern.

«Sin embargo—dice el «Berliner Borsen Zeitung»—es interesante observar en qué momento el Gobierno de Budapest realiza el gesto: en el momento mismo en que, a favor de la tirantez internacional causada por la agitación de las potencias occidentales, se quiere establecer un nuevo sistema de seguridad colectiva, a la moda ginebrina. La lucha ya está completamente planteada: hay que estar en pro o en contra de ese sistema. Los dos frentes ya están claramente fijados, y se puede asegurar sin riesgo de equivocación, que Hungría ha escogido definitivamente su puesto, de absoluto acuerdo con sus intereses propios».

ACLARAN QUE LA MUERTE DEL REY GHAZI, DEL IRAK, FUE CASUAL

LONDRES, abril 12. (Havas).—La Legación del Irak en Londres dió esta noche un comunicado oficial en el que se dice que como se anunció previa y ampliamente por la prensa, Su Majestad el Rey Ghazi pereció en un accidente automovilístico, completamente fortuito. El hecho fué confirmado plenamente por los magistrados del Tribunal Supremo irakiense, que hicieron una investigación completa de lo ocurrido. Sin embargo, personas malévolas lanzaron a la circulación, el Mosul, falsos informes sobre los motivos del fallecimiento del Rey, con el resultado de que las turbas apedreasen el Consulado británico, resultando muerto el cónsul de Inglaterra en aquella ciudad.

Tanto el Gobierno como la nación irakiense lamentan el incidente, y proclaman la sincera amistad que sienten por Inglaterra.

M.E.C.D. 2016

L A I S L A

LA CASA DE LA BUENA SUERTE, VENDIO EL 4199, PREMIADO EN $10,000.

Para el sorteo del Miércoles 19, tenemos a su disposición los $70,000 DEL GORDO.

Si quiere hacerse rico, juegue billetes de Lotería y que éstos sean de "LA ISLA", que son los que siempre ganan.

Compramos oro cubano y americano.

L A I S L A LA CASA DE LA BUENA SUERTE. GALIANO Y SAN RAFAEL.—LA HABANA.

Busto desarrollado y reconstituído con las saludables y reconstituyentes

PILDORAS ORIENTALES

Solicite gratis hoy el folleto descriptivo, se lo enviamos bajo sobre sin membrete.

Diríjase a P. ORIENTALES. Apartado 1244. Habana.

HA SIDO DESIGNADA EN NEW YORK LA «MADRE AMERICANA» PARA 1939

NUEVA YORK, abril 12. (AP).—Mrs. Elias Compton, de Wooster, Ohio, que tiene tres hijos en el «Who is who in America», y una hija que se halla al frente de una misión educacional, ha sido nombrada hoy «La madre americana de 1939».

Sus tres distinguidos hijos son el profesor Arthur Holly Compton de la Universidad de Chicago, que ganó en 1927 el Premio Nobel de Física; el presidente Karl Taylor Compton del Instituto Tecnológico de Massachussetts, y Wilson Martindale Compton, abogado y economista, manager general de la Asociación de Madereros.

FALLECIO EL NOVELISTA AUSTRIACO COLERUS

VIENA, abril 12. (AP).—Egmont Colerus, novelista y dramaturgo, falleció hoy a consecuencia de una enfermedad del corazón a los 51 años de edad.

COSTO MEDIO MILLON DE PESOS UN BOMBARDEADOR NUEVO INCENDIADO AYER

DAYTON, abril 12. (AP).—Un nuevo aeroplano bombardeador, de construcción americana, con un valor de $500,000, que se había construido probablemente con destino al ejército, chocó y se incendió cerca del aeródromo Wright hoy.

El teniente G. E. McGuire, del aeródromo March, California, estaba piloteando el aparato. Como pasajeros llevaba al Cmdte. Young del aeródromo March y al teniente J. W. Anderson, del aeródromo Barksdale. Ninguno de los tripulantes resultó gravemente lesionado, pero fueron llevados a un hospital donde quedaron en observación.

Otro caza Seversky con un valor de $275,000, que se hallaba haciendo pruebas, también chocó o se incendió cerca de esta ciudad hace dos semanas.

¡YA ESCAMPO!

...que ha sido transferida para el

15 DE ABRIL

EN EL CLUB "CUBANELECO"

17 y M. . A las 10 P. M.

"NO HAY MAL QUE POR BIEN NO VENGA..."

dice K-LISTO KILOWATT. "El copioso aguacero del pasado Sábado que, aunque no afectó en lo más mínimo mi disposición para prestar servicio, aconsejó la suspensión de la fiesta, me permitirá adicionar nuevos e interesantes atractivos, entre otros, un original concurso entre los asistentes, con premios de $20.00 y $10.00 a quienes presenten un verso de ocho líneas describiendo mi personalidad y funciones como "Su Sirviente Eléctrico".

"Entregue su trabajo en la propia verbena. Allí mismo premiaré a los triunfadores".

A D E M A S ...

CINCO ORQUESTAS:- Havana Casino, Neno González, Antonio Ma. Cruz, Sep. Nacional Piñeiro y Quinteto Tomé.

Kioscos — Carrousel — Cine — Experimentos Eléctricos con alta frecuencia — Iluminación "Luz de Luna".

"Y como corolario de tan sensacional programa... ¡He aquí los valiosos regalos que haré a los concurrentes!

Un refrigerador eléctrico - Mod. 1939
Una moderna lavadora eléctrica -
Un radio, tipo gabinete - (toda onda)"

Y TODA ESTA GANGA, AMIGOS,

por sólo **$1.00** - caballeros -

(damas por invitación)

LES ESPERA EL SABADO

"Su Sirviente Eléctrico"

K-LISTO KILOWATT

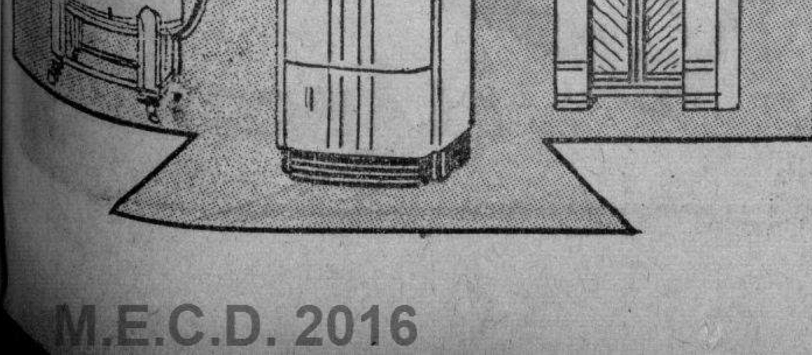

CRONICA HABANERA

LA SEÑORA DE BLANCO HERRERA.—Ayer tarde embarcó rumbo al Norte la señora María Ursula Ducassi, gentil y distinguida esposa del doctor Ramón Blanco Herrera.

La señora de Blanco Herrera se propone pasar una temporada al lado de su hijo Cosmito, que cursa sus estudios en el hospital de los hermanos Mayo, en Rochester.

Felicidades.

YOLANDA GONZALEZ BEAUVILLE

LA GRAN EXPOSICION DE MAÑANA.—Estamos en vísperas de un acontecimiento selecto y elegante.

No es otro que la gran exposición de modelos de verano que en la tarde de mañana viernes nos ofrecerán las Hermanas Salas, esas acreditadas artistas de la elegancia femenina que han sabido ganar un rango y una posición en la sociedad habanera.

Esta fiesta de arte exquisito, que dará comienzo a las cinco en punto de la tarde y que tendrá por marco el hermoso teatro Auditorium del Vedado, es a beneficio de las Escuelas de Obreros que sostiene la Juventud Católica Universitaria.

Ya los preparativos tocan a su fin.

Los nuevos y escogidos modelos que las Hermanas Salas, poniendo una vez más de manifiesto su gusto y su chic, presentarán mañana a nuestra sociedad que allí habrá de reunirse, están listos para ser exhibidos.

Forman un conjunto primoroso, en el que hay gran variedad para tarde, para sport y para noche, no faltando el cuadro de las novias que llamará poderosamente la atención.

Como se sabe, pasarán los modelos ante la concurrencia un grupo selecto de señoritas del gran mundo, en el que figura la lindísima jeune fille, tan graciosa, tan encato-adora Yolanda González Beauville y Ferrer, cuyo retrato publicamos.

El adorno del teatro lo ejecutará, como hemos dicho, la «Casa Trías», el siempre solicitado edén del Vedado.

Y los floristas de Trías se ajustarán a los diseños que para esta ocasión ha ejecutado el prestigioso proyectista ingeniero Emilio de Soto, que se anotará un nuevo éxito.

A propósito de la fiesta de mañana, diremos a nuestras familias que las localidades que no hayan sido devueltas antes de la una del día de hoy, se considerarán aceptadas.

Esta medida ha sido adoptada pues la demanda de ellas es excesivamente superior a cuantos cálculos se habían hecho y son muy escasas las que hay dispuonibles en estos momentos.

Para cualquier informe relacionado con la adquisición de entradas puede llamarse a la señora Elena Azcárate de Sardiña, teléfonos F-O1181, a la señora Nena Tremols de Macía, teléfono F-5275, a las señoritas Graziella y Elena Gastón, teléfono F-6374 o a las Hermanas Salas, teléfono A-6474.

Un éxito será esta fiesta.

COMPROMISO AMOROSO. — Ayer, en la fecha de su santo, quedó formalizado el compromiso amoroso de la bellísima señorita Julia Costales y San Martín, hija única del actual Secretario de Sanidad doctor Manuel Costales Latatú, con el joven Bebo Benach y Carrera, talentoso estudiante del último año de la Facultad de Medicina.

Tan simpático compromiso ha tenido la mejor acogida en la sociedad habanera donde la novia, al igual que sus padres, gozan de grandes afectos.

Con el doble motivo la señorita Costales recibió flores innumerables.

En primer término las del novio.

Era un lindo «corsage» de orquídeas importadas, preciosas, en un fino estuche de «cellophane».

Llevaba la firma de «El Fénix», el jardín del gran mundo, del paseo de Carlos III, de donde procedían también las siguientes:

Un bellísimo cesto de rosas «Talismán» importadas, del Honorable Presidente de la República, doctor Federico Laredo Bru y señora.

Un artístico cesto de claveles blancos importados de Pepa y Benach, padres del novio.

Un cesto de callas del Secretario de Estado, doctor Juan J. Remos y señora.

Un cesto de tulipanes y rosas «Talismán» importadas del Secretario de Educación, doctor Aurelio F. Concheso y señora.

Un cesto de claveles color coral importados, del Secretario de la Presidencia, doctor José Enrique Bringuier y señora.

Un cesto de orquídeas del Secretario de Comercio, doctor Edgardo Buttari y señora.

Un cesto de claveles color rosa pálido, importado, de Celestino Borrón y señora Angela Adela Carreras.

Un cesto de claveles matizados, importados, de Francisco Carreras y señora Ana Amelia Gómez.

Un cesto de «easter lillies» de Magín Carreras y señora Isabel González.

Un cesto de «easter lillies» del doctor Gustavo de los Reyes.

Un «cellophane» de iris, de Camilo García Sierra.

Un cesto de crisantemos de Mrs. Braulio Saénz.

Un cesto de rosas «Belle Blonde» de Cristina Salaqrigas.

Un cesto de rosas «Happy Day» importadas, del doctor Vicente Banet y señora.

Un cesto de rosas «Talismán», importadas, del doctor Pedro Novo.

Un cesto de lirios del valle, del doctor Leonardo Alvaré.

Un cesto de rosas «Talismán», importadas, de Renée y Gena Castro.

Un cesto de claveles rojos importados del doctor Humberto Reyes.

Un cesto de claveles blancos, del doctor Juan Piñeiro.

Un cesto de tulipanes, importados, del doctor F. Vidal.

Un cesto de «easter lillies», y aleiíes azules del doctor Juan Levi.

Un cesto de margaritas del Japón, del doctor Alfredo Pérez.

Un «cellophane» de gladiolos salmón, de Cucú y Ernesto.

Un «cellophane» de gladiolos rosados, de Nena.

Un cesto de iris importados del doctor José Cambó.

Un cesto de claveles rosados importados de la doctora Regina del Castillo.

Un cesto de tulipanes blancos importados del doctor Pedro Rodríguez.

Un «cellophane» de claveles importados, de Guillermo Ruiz y señora.

Un cesto de rosas «Golden Sun», importadas» de Miguel Baguer y señora.

Un cesto de rosas «Ophelia» importadas de Margot Sáez Medina.

Un cesto «Cinderella» de «sweetheart» roses» con su pareja de novios, de Luis V. Betancourt y señora.

Y un cesto de tulipanes, importados, de Antonio Martín.

Preciosas, destacándose por su belleza, su frescura y su lozanía las flores de «El Clavel», el elegante jardín de los hermanos Armand.

Un conjunto maravilloso que se destacaba.

Con la firma de los Armand, eran éstas:

Un cesto de lirios de Egipto, del Jefe del Ejército Constitucional, coronel Fulgencio Batista y señora.

Un cesto de «easter lillies» del Alcalde de la Habana, doctor Antonio Beruff Mendieta y señora.

Un precioso cesto de hortensias, las lindas hortensias que son una especialidad de «El Clavel», de Papi y Mami.

Un cesto de hortensias rosadas del Jefe de la Policía Nacional, coronel José E. Pedraza y señora.

Un cesto de copos de nieve, de Padrino y Nané.

Un cesto de gladiolos «Pureza» del doctor Francisco Peña.

Un cesto de copos de nieve y alelíes del doctor Antonio Riva y señora.

Un cesto de gladiolos «Adonis» de Pilar Costa de Navarro.

Un cesto de gladiolos rojos, de Guillermo y Carmita Costales.

Un cesto de callas, de Chita y Mimí Muñiz.

Un cesto de pensamientos, de Carmen y Julia Muñiz.

Un cesto de crisantemos blancos, de Gloria P. de Govantes.

Un cesto de gladiolos rosados, de Antonieta y Merceditas.

Un cesto de gladiolos rojos, de Manuel Marsal.

Un cesto de gladiolos «Pureza», de Tetelia.

Un cesto de «easter lillies», de Longino Alvarez González.

Un cesto de callas, del teniente Mario Fuentes y señora.

Un cesto de crisantemos blancos, de Francisco Batista y señora.

Un cesto de «easter lillies» y crisantemos blancos, de José Pérez Arocha y señora.

Un cesto de dalias «Geisha», de Frank San Martín y familia.

Un cesto de callas y gladiolos «Pureza» de Rosa María Gomez de Dowling.

Y un cesto de «easter lillies» de Camilo y Alberto Armand.

Desde la «Casa Trías» el famoso jardín del Vedado siempre chic y siempre elegante, se destacaba un grupo precioso presentado con su incomparable buen gusto.

He aquí la relación:

Un cesto de «sweet-hart» roses, de Julio.

Un cesto de alelíes y gladiolos, de Chichita y Julini.

Una caja de dalias y gladiolos, de Fernando Costales.

Un precioso cesto de callas de Ninina.

Una caja de gladiolos, del doctor Martín Peña y señora.

Un cesto de gladiolos y dalias, de Mercedes Touzet viuda de Crusellas.

Un cesto de callas y alelíes, de Carmelina y Pedro.

Un cesto de dalias y gladiolos de Leopoldo Giménez Cabrera y señora.

Un cesto de gladiolos, de María Luisa de la Torriente.

Un cesto de gladiolos, de Adriana Maduro.

Una caja de dalias y gladiolos de Ofelia López Bosque de Suárez Rivas.

Un cesto de gladiolos, de Mignonne y Gustavo Suárez.

Una caja de gladiolos de Marta Pujals.

Un cesto de gardenias, del doctor Rafael Menocal y señora.

Un cesto de gladiolos, de Pablo Alvarez de Cañas.

Un cesto de gladiolos, de Delfín Yebra y señora.

Un cesto de callas y alelíes, de Carmita Saínz.

Un cesto de gladiolos y alelíes, de Alicia Forns.

Un cesto de gladiolos, de las Enfermeras del Hospital Calixto García.

Un cesto de gladiolos, de Luis de Posada.

Un cesto de alelíes y gardenias de Gloria y Margarita Carrillo.

Un cesto de gladiolos, de Alfredo Izaguirre y señora.

Una caja de gladiolos, de Elena de Roberts.

Una caja de gardenias, de Rosa Saénz Basarrate.

Un cesto de gladiolos y dalias, del doctor Ernesto Rosell, Leyte Vidal y señora.

Una caja de dalias, de Carmita Pubillones.

Una caja de dalias y gladiolos, del señor Morán y señora.

Una caja de gladiolos, de Luis E. Duthil.

Un cesto de callas y alelíes, de los Hermanos Santa Cruz.

Un cesto de dalias y gladiolos, de Rolando Parajón.

Una caja de gladiolos, de las señoritas Jiménez.

Un cesto de dalias y gladiolos, de Dora Martínez de Llaguno.

Una caja de gladiolos, de Susana Morse.

Una caja de gladiolos, de Rosalina Prim.

Un cesto de callas y gladiolos, de Yuya y Pedro Antonio.

Un cesto de margaritas del Japón, de Mario Romañach.

Un cesto de dalias, de Moisés Almanza y señora.

Un cesto de gladiolos y alelíes, del doctor Pichardo y señora.

Un cesto de callas y alelíes, del doctor Comallonga y señora.

Un cesto de gladiolos y alelíes, de María y Silvia Lillo.

Una caja de callas, de Isabel Basarrate.

Una caja de gladiolos de Mario Triay Hiscano y señora.

Una caja de gladiolos y sweet peas, de Cuca y Graziella de la Torre.

Un cesto de dalias y gladiolos, de Armando y Mario Castellanos.

Una caja de dalias de Orlando Martínez.

Y un cesto de callas de la «Casa Trías».

Del Jardín «Lutecia» el ya famoso edén de 23 y 20 en el Vedado que tan lindos trabajos viene ofreciendo a la sociedad habanera, eran estos dos bellísimos cestos, uno de Virgen de Orleans, de Olimpia y Tano, y el otro estilo «Lutecia» de Martha Socarrás.

FIESTA DE NIÑOS.—Los jóvenes y distinguidos esposos Carlos Theye y Nena Romero ofrecerán una fiesta el próximo sábado 15 en su residencia del Vedado, en honor de sus encantadores hijos Carlos, María Luisa y Jorge.

Tan linda fiesta, que estará rodeada de alicientes para la gente menuda, será con motivo de que la monísima María Luisa cumple ese día cinco años.

Resultará animadísima.

CUSA CARRILLO.—Lindos trabajos, de decoración interior.

Viene ofreciéndolos a la sociedad habanera desde su reciente regreso de Nueva York, la señorita Cusa Carrillo y Mendoza, figurita bella, gentil y distinguida.

Después de un curso de cuatro meses en el School Interior Decoration de New York, en el que adquirió grandes conocimientos en la materia se ha dedicado a este giro donde está llamada a brillar con éxito por su arte exquisito, por su buen gusto.

En pantallas, marcos de retratos, y toda clase de accesorios para el interior de las casas, tiene preciosidades la señorita Carrillo.

En su residencia del Vedado, Paseo entre 25 y 27, teléfono F-4387, recibe órdenes.

Sépase así.

INTERESANTE RECITAL.—En el salón de plata del hotel «Nacional» el profesor Jascha Fischermann presentará la noche del miércoles 26 próximo, en un gran concierto, a una de sus discípulas predilectas, la bella señorita Emelina Ruisánchez.

El programa, sumamente interesante, comprende obras de Albéniz, Granados, Mozart, Mendelssohn y Weber.

Un grupo selecto de amantes de la buena música espera deleitarse con tan buen regalo de arte.

NOTAS BREVES.—Hoy cumple los quince años, la suspirada edad, la bella y muy graciosa señorita Lucía García y Recio, hija de los esposos José María García e Isabel Recio.

Felicidades.

Han contraído matrimonio ante el notario de esta capital doctor Guasch, la gentil señorita Manuela Suárez Avrines y el señor José Piñeiro y Piñeiro, actuando como testigos en ese acto los señores José Mimó Vázquez y Emilio Gómez.

Se encuentra hospedada en el hotel «Inglaterra» la gentil señora Georgina de la Vega de García Herrera, esposa del señor García Herrera, dueño del ingenio «San Ignacio» y representante a la Cámara. Grata temporada le deseamos.

Con motivo del cumpleaños de los niños Edilia y Raulito González Figueroa, hijos del doctor Raúl González Cabrera y de su esposa Edilia Figueroa San Pedro, se celebró una fiesta en la residencia del mencionado matrimonio. Fiesta de niños, que resultó lucidísima.

Después de pasar la Semana Santa en esta ciudad, han salido para Santiago de Cuba, donde residen, el ex gobernador de Oriente, señor José R. Barceló, y su señora, la doctora Estrella Bretón de Barceló.

En días pasados el señor Octavio Martí y su esposa, la señora Amelia Rodríguez Toymil, tuvieron un recibo íntimo, por la tarde, en su residencia de Avenida de los Presidentes y 23, para festejar el primer cumpleaños de su hijita Antonieta.

Luis DE POSADA.

HAGA FRIO O CALOR

LA LECHE CONDENSADA

"La Lechera"

ES SIEMPRE LA MEJOR

SUEÑO TRANQUILO Y REPARADOR

SE CONSIGUE TOMANDO

NERVO FORZA

PODEROSO RECONSTITUYENTE DEL SISTEMA NERVIOSO Y RESTAURADOR DE LAS ENERGIAS

MUEBLES

CLASICOS Y MODERNOS

EN TODOS LOS ESTILOS PARA TODOS LOS GUSTOS PARA TODOS LOS BOLSILLOS LAS MAYORES FACILIDADES

Saque sus muebles... y paguelos como pueda!

LA MUEBLERIA DEL PUEBLO

SANCHEZ y VAZQUEZ

LA IDEA

Reina 63 y Angeles 7

ENCONTRO UN FABULOSO TESORO EN UNA BOTELLA

Se ha podido confirmar que una señora encontró un fabuloso tesoro. No lo encontró en una playa como decía la versión popular, ni tampoco enterrado en la tierra. Lo encontró en una farmacia, donde usted también puede encontrar el tesoro más preciado: la juventud. Este tesoro es KABUL, la brillantina que se aplica con las manos y elimina las canas.

AHORA! PRONTO DESCANSO ...BLANCURA, PARA OJOS CANSADOS!

ROJOS, CANSADOS — BLANCOS, DESCANSADOS

Obtenga Vd. pronto descanso para ojos cansados, irritados, con el nuevo y científico EYE-GENE. Tan calmante después de paseos nocturnos en carro, trabajo exacto con la vista, etc. Miles han abandonado soluciones de ácido bórico y otras. Ojos inyectados se clarifican en unos cuantos segundos. No mancha y es absolutamente inofensivo.

EYE-GENE Un nuevo y seguro método de clarificar los ojos, calma toda irritación.

EYE-GENE

MATA MICROBIOS

¿Destruye microbios el antiséptico que usa Ud? El Antiséptico Listerine destruye 95 por ciento de los microbios en la boca y la garganta, en 30 segundos. No hay otro igual para uso seguro y eficaz. Proteja su salud con el Antiséptico Listerine.

ANTISEPTICO LISTERINE

666 Domina el PALUDISMO en tres días. CATARROS en un día.

Líquido - tabletas - Salvo - ungüento - Gotas para la nariz. Tónico y Laxante.

Toda MUJER que usa el legítimo VAGINAX no admite otro lavado. VAGINAX nunca falla. Pida muestra a: Dr. Noble, 12 Nro. 463. Vedado.

M.E.C.D. 2016

140 MUSICOS DE LA SINFONICA Y LA FILARMONICA TOMARAN PARTE EN EL HOMENAJE A BERUFF MENDIETA

LO PATROCINAN INSTITUCIONES CULTURALES Y TENDRA EFECTO ESTA NOCHE EN EL ANFITEATRO

El Dr. Sánchez de Fuentes pondrá de manifiesto ante el pueblo, la gratitud que se debe al Alcalde de La Habana. La Sociedad Coral participará en el magnífico concierto

El Mayor de la Ciudad, Dr. Antonio Beruff Mendieta, a quien se tributará esta noche un grandioso homenaje en el Anfiteatro.

Esta noche, a las nueve y en el Anfiteatro Nacional, cedido galantemente al efecto por la Secretaría de Obras Públicas, las Sociedades Culturales de La Habana, presididas por la ilustre «Academia Nacional de Artes y Letras», ofrecerán al señor Alcalde Municipal, doctor Antonio Beruff Mendieta, un Concierto-Homenaje en testimonio de gratitud por su gestión oficial a favor de la cultura popular.

Como ya hemos publicado, es la primera vez que se prepara y efectúa en Cuba un homenaje de esta naturaleza, en honor de un político que desde la Primer Magistratura local se ha lucido en su perseverante desarrollo de actividades culturales beneficiosas para el procomún.

—El Presidente de la Academia Nacional de Artes y Letras, maestro compositor Sánchez de Fuentes—nos informó ayer el Jefe del Departamento de Cultura Municipal, doctor Manuel Calás, que ha laborado infatigablemente en la organización del hermoso acto—dirá con frases tan bellas como certeras los fundamentos de ese Homenaje, que vinculará el nombre de Beruff Mendieta a la historia del progreso cultural de la ciudad.

También el Director de la Banda Municipal, compositor Gonzalo Roig, se expresó en términos muy encomiásticos de la magna iniciativa que cristalizará esta noche en el Concierto del Anfiteatro. El programa oficial combinado es el siguiente:

Himno Nacional. (P. Figueredo). Banda Municipal de la Habana.

Palabras por el Dr. Sr. Eduardo Sánchez de Fuentes, Presidente de la Academia Nacional de Artes y Letras.

«Tanhauser». (Obertura). (Ricardo Wagner). Orquestas, Sinfónica y Filarmónica de la Habana, bajo la dirección del Maestro Gonzalo Roig.

La invitación a la danza. (C. Weber.-E. Liebling). Arreglo de Gonzalo Roig. Solista: Zoila Gálvez, acompañada por la Orquesta.

a) Canción del hilo de agua y la inmensidad. (Regino Pedroso).
b) Los caballos de los Conquistadores. (José Santos Chocano). Recitaciones por la señorita Coralia Céspedes.
a) Jota. (Apolinar Brull). Solistas: Juan Mendizábal, tenor; Manuel Millares, bajo.

Coral a voces solas, por la «Sociedad Coral de la Habana», bajo la dirección de la señora María Muñoz de Quevedo.

Distribución al pueblo de un folleto explicativo de la obra cultural desarrollada por el actual Alcalde.

b) Lamento Negroide. (Gonzalo Roig). (Sobre un tema folklórico). Solistas: Elisa Vázquez, contralto; Manuel Millares, bajo. Sociedad Coral de la Habana, y la Orquesta Sinfónica de la Habana, bajo la dirección de su autor.

Entrega de un pergamino al Dr. Sr. Antonio Beruff Mendieta, por los representantes de las Instituciones Culturales.

La Princesa Lejana. (Preludio) Opera 4. (Tscherepine). Orquesta Filarmónica y Sinfónica de la Habana, bajo la dirección del Maestro Gonzalo Roig).

Voce di Primavera. (Vals de concierto). (O. Strauss). Solista: Carmelina Rosell, acompañada por la Orquesta.

Marcha Eslava. (P. Tchaikowsky). Por las Orquestas Sinfónica y Filarmónica de la Habana, y la Banda Municipal de Música, bajo la dirección del Maestro Gonzalo Roig.

Discurso de gratitud por el Dr. Antonio Beruff Mendieta, Mayor de la Ciudad.

Como número «sorpresivo» del Homenaje, se asegura que la Orquesta Sinfónica de la Habana obsequiará al Señor Alcalde con una medalla de oro.

—Ciento cuarenta músicos participarán en el Concierto—nos informó anoche el Maestro Roig.

Este acto, como todos los que organiza el Departamento Municipal de Cultura, será completamente gratuito para el pueblo.

Hasta ahora, las entidades adheridas al Homenaje son:

Círculo de Bellas Artes.
Asociación de Escritores y Artistas Americanos.
Lyceum.
Pro-Arte Musical.
Club Atenas.
Asociación Cubana de Artistas Teatrales.
Sociedad de Autores Teatrales.
Colegio Nacional de Arquitectos.
Sociedad Bibliográfica Cultural.
Asociación Femenina II Fiesta Intelectual de la Mujer.
Corporación de Escritores y Amigos del Arte.
Asociación de Amigos de la Biblioteca.
Asociación de Repórters.
Asociación de la Prensa.
Comisión Organizadora del Primer Congreso Femenino.
Orquesta Sinfónica de la Habana.
Orquesta Filarmónica de la Habana.
Coral de la Habana.
Federación Cubana de Ajedrez.
Sociedad de Estudios Afro-Cubanos.
Alcaldía de Bayamo, la Ciudad Monumento.
Comité France-Amerique.
Alcaldía de Cienfuegos.
Alcaldía de Cárdenas.
Municipio de Santa Clara.
Jockey Club.

Frente al Habana Yatch Club se está formando un barrio de indigentes al estilo de los que hay en otros sitios

El Sr. Soler y Baró lo descubrió cuando paseaba por ese lugar con varios amigos norteamericanos. Inspección a los talleres. Aclarando un error sobre la muerte de un niño

El Secretario de Sanidad y Beneficencia ha ordenado al Jefe Local de Marianao investigue lo que consigna en una carta el doctor Enrique Soler y Baró ex-Introductor de Embajadores de nuestra Cancillería, referente a que frente al Habana Yacht Club, «donde están las perfumadas fritas», se está construyendo una barriada análoga a «Las Yaguas», «Llega y Pons», «Isla de Pinos» y otras.

Agrega el Dr. Soler y Baró que advirtió la construcción de varias chozas, al estilo de las ya conocidas, en momentos en que paseaba por aquellos lugares en compañía de unos amigos norteamericanos que se encuentran de visita en nuestra Capital, los cuales pudieron ver el estado de miseria de los moradores de esas viviendas de tablas, faltas de higiene, agua, servicios sanitarios, etc.

El Jefe de la Sanidad recuerda al Jefe Local de Marianao que debe aplicar la Circular 477, indicándoles las medidas que debe adoptar para evitar que frente a un lugar de recreo como el «Habana Yacht Club» se construya una barrida de indigentes.

Inspecciona el Secretario los talleres y garages

Acompañado de altos jefes del Departamento el Secretario de Sanidad giró ayer una visita a los talleres y garages establecidos en Infanta y Crucero del Ferrocarril, pudiendo apreciar su buen funcionamiento, así como los nuevos treinta carros Iowa y 35 pickers para la recogida de basuras en distintas poblaciones, construídos con material y obreros cubanos.

El señor Raúl Avila, Jefe de los talleres y garages, mostró al Secretario los distintos departamentos de los mismos, al frente de los cuales se encuentran hombres de reconocida capacidad y competencia como los señores José María González y Felipe Quintana, de talleres propiamente dicho, Otilio Morgan, de pintura, Abelardo Viera, talabartero, Federico Almayor, electricista, Joaquín Torriente, de herrería y otros más.

El Ayudante de Campo del Coronel Batista, Jefe del Ejército Constitucional, que acompañó al Jefe de la Sanidad, tomó varios cientos de pies de películas referentes a los trabajos que se realizan en los talleres y garages.

Error subsanado

Con motivo de haber solicitado el Director del Hospital de Enfermedades Infecciosas «Las Animas» al Jefe Local de Sanidad de La Habana que procediera a desinfectar el pabellón Guiteras donde había fallecido el menor Pascual Velázquez, de diez meses de nacido, a consecuencia de Meningitis Tuberculosa, se creyó que se trataba del menor Amnerys Guzmán, atacado de Meningitis Cerebro Espinal, el cual el pasado día 8, según reporte del doctor Delfín, Inspector del Negociado de Inspección Médica de La Habana, padecía dicho mal y, además, se había ordenado su ingreso en aquel centro benéfico, cuando lo cierto es que el niño Guzmán se halla recluído en la Cooperativa de Dependientes encontrándose bastante mejor de la dolencia que padece.

Queda aclarado el error.

Saneamiento del Mercado del Polvorín

Diez Inspectores Domiciliarios, cinco de Bromatología, tres de Veterinaria Local y cuarenta obreros de Desinfección, dirigidos por sus respectivos jefes, se encuentran desde ayer saneando el edificio que ocupa el Meircado del Polvorín, enclavado al fondo del Palacio Presidencial. También visitaron el local los Directores de Sanidad y de Ingeniería Sanitaria Nacional, pudiendo apreciar las obras más urgentes que por el Municipio de La Habana deben llevarse a cabo en el inmueble.

Solicitan a los familiares de unas menores desvalidas

Con la aprobación del Director de Beneficencia el Jefe del Negociado de Menores, señor Ricardo Dauval, nos ruega citemos por este medio a dicho negociado a la señora Tomasa Fernández, cuyo último domicilio, en mayo de 1937, era el de Campanario 143, Habana, y a la señora Francisca Rodríguez, cuyo domicilio en junio del pasado año era el de la calle Berenguer número 4, reparto Vieja Linda, Arroyo Apolo, para informarles con detalles de la enfermedad que padecen sus respectivas hijas, las menores Haydée Fernández y Clotilde Valdés Rodríguez, menores desvalidas ingresadas en una institución.

Aprobada la primera parte del proyecto del Ingeniero Simeón

La Junta Nacional de Sanidad ha aprobado la primera parte del proyecto de Reglamento del Vocal Ingeniero Raúl Simeón para el funcionamiento de los aparatos de aire acondicionado, que comprende la ventilación por aire forzado que se toma de la atmósfera y se inyecta en un local por medios mecánicos, ventiladores, extractores, etc.; estimando el ponente que sobre todo donde existe un espectáculo público, que debe tener un metro cuadrado de terreno por cada espectador, debe ser de un metro cubico de aire por minuto por cada persona; aire que debe ser puro, tomado del exterior del edificio a una altura no menor de seis metros, alejado de toda contaminación con velocidades, en el verano de diez metros por minuto y en el invierno de cinco metros por minuto.

Perseguirán a los funcionarios venales

Representantes de la Cámara Mercantil de Farmacia, de la Asociación Farmaceutica Nacional y Colegio Farmacéutico de La Habana informaron ayer al Inspector General de Farmacia, doctor Oscar Campos Estrada, que estaban dispuestos a perseguir, ante los Tribunales de Justica, a todo funcionario público que intervenga en los expedientes de apertura de nuevas farmacias, los cuales faltando a sus deberes, omiten o vulneran los preceptos de las Ordenanzas Sanitarias y del Reglamento de la Ley de Farmacia, vigentes.

No hay agua en Guanabacoa

El Jefe Local de Sanidad de Guanabacoa ha comunicado a la superioridad el grave problema que confronta la Villa por la falta de agua potable que viene sufriendo la población desde hace días.

La anterior comunicación ha sido trasladada al Alcalde Municipal de aquel término.

Yo, la verdad, si no lo veo, no lo creo.

Porque eso de que «Pepín» cumpla veinte años, aunque sea de periodismo activo, para mí es una maravilla. Y aún creo que, si los cumple, es porque no le queda más remedio, ya que la gente se los ha contado que si no, no los cumple.

Claro está que le queda el recurso de las actrices maduras, (que a lo mejor, antes, han sido muy verdes,) que se quitan años diciendo que empezaron desde niñas. Así «Pepín» puede decir que tenía los pantalones cortos cuando ya gastaba las ideas largas, pero de todos modos, cumplir veinte años de periodismo, y confesarlo, es un acto heroico.

Y, aunque no sea más que por ese rasgo de sinceridad, por esa verdad publicada, merece el banquete. Porque nos calumnian tanto diciendo que no publicamos una verdad...

En cambio, «El Encanto» tiene a muchísimo orgullo anunciar que ha cumplido sus 51 años de servicio activo, constituyendo la atracción de las damas, lo cual es un record. Porque hay que ver; 51 años gustando a las señoras: ¡qué suerte! Pero claro; como las da todos los gustos, sigue siendo «El Encanto».

Pues sí; el día treinta será el gran homenaje nacional a «Pepín» Rivero con motivo de sus bodas de porcelana con el periodismo, acto que está movilizando a toda la ciudadanía de la República, desde arriba hasta abajo lo cual nos consuela un poco a los que escribimos diariamente, porque nos queda la esperanza de que a los veinte años, se nos dé una comida.

Aunque, dicho en secreto, soy un escéptico; no creo que comamos gran cosa, porque quiero yo saber quién es el guapo que sirve a treinta o cuarenta mil personas, que, por lo menos, vamos a reunirnos en los grandes patios del Colegio de Belén.

Dijeron que sería banquete de plato único, pero verán ustedes como se queda en platónico. Que será parecido, pero no es igual.

Recomiendo a las mamás que lleven niños al homenaje (y a las que, más sensatas, los dejen en casa) que les abastezcan de su correspondiente lata de leche condensada «La Lechera», que es la más nutritiva y saludable. Y así se evita que dé la lata el chico, porque antes, se la dan ustedes a él.

Por cierto que se había convenido en que a «Pepín» se le diera el homenaje alimenticio y emocionante, durante la noche del 30 pero se observó, después de cuidadosamente examinado, que después del 30 de un mes, viene el primero del otro, si no tiene treinta y uno, como le pasa a este pobre mes de abril. Y para evitar interferencias con la Fiesta del Trabajo, que es la juerga del descanso, se adelantó la hora a las cuatro de la tarde, porque de otro modo no se habría adelantado nada.

Lo cual ya establece un mal precedente para la clase, porque temo que a los periodistas se nos vayan a dar los homenajes así: de tarde en tarde, pero no todas las tardes.

«La economía es la base del Capital», dice un viejo adagio y donde se comprueba más claramente es en «La Filosofía», donde van las señoras a comprar cualquier exigencia de la moda (carteras, estampados, «Exposición Universal» etc.,) y bien miradas, resultan todas grandes ahorradoras. Y, claro, muy «ricas».

Lo que yo no se es, cómo se las va a arreglar la Comisión que organiza el homenaje a «Pepín» Rivero, para servir un banquete a las cuatro de la tarde.

Ya se yo, claro, porque estoy enterado, que a este banquete no se va a comer (ni a ninguno, generalmente) pero es el caso que hay que cumplir todo el programa, y al que da la plata hay que darle el plato. Y yo, la verdad, a las cuatro de la tarde no tomo más que un café con leche por el honor, y pan con mantequilla, por el sabor....

Pero se me ocurre una idea salvadora. Luego se la diré.

El calor aprieta en Cuba más que Mussolini en Albania, y que Hitler a Polonia, así que hay que irse preparando con trajes veraniegos, a cuyo efecto recomiendo a ustedes las preciosidades baratísimas de «El Gallo» en Monte 313, 613, 713, Manzana de Gómez, Belascoain y San Miguel o Camagüey, Cienfuegos y Santiago.

Pues la idea es, que los discursos sean antes, y el plato único después, ya que el orden de factores no altera el producto y, en cambio, si altera el apetito.

Porque habrá grandes oradores: hablarán eminencias de la tribuna y se nos pasarán algunas horas previas, pendientes de la palabra mágica de los locutores.

Y, luego, el plato único será oportunísimo. Porque el que se arroja unos cuantos discursos queda, «que muerde!.

Y de ahí la oportunidad de los «trozos».

LAS 58 COMPANIAS DE SEGUROS DECLARADAS CLANDESTINAS POR COMERCIO, NO RADICAN EN CUBA

La mayoría de esas empresas desautorizadas, tienen sus oficinas en Londres y Nueva York. No obstante haber sido declaradas ilegales, se les facilitarán que cumplan la ley

Por no haber dado cumplimiento a lo dispuesto en el Decreto número 120 de 20 de Enero del corriente año, el Secretario de Comercio, Dr. Edgardo Buttari, ha firmado una resolución declarando no autorizadas conforme a las leyes en vigor, para realizar operaciones de seguros y afianzamientos sobre bienes radicados en Cuba o personas residentes en el territorio nacional o que en el mismo deban de cumplirse, a los aseguradores y compañías que a continuación se consignan:

Lloyd's of London, World Auxiliary Insurance Co. Ltd., British Oak Co., Eagle Star and . Dominions, Ocean Accidents, Woods and Maslen, Traders Indemnity, Cornhill Insurance Company, Great Western and General Ins. Co., todas de Londres; Edimburg Assurance Co., de Edimburgh, Inglaterra; The Dominions of Canada General Ins. Co., The Imperial Guarantes and Acc. Ins. Co., de Toronto, Canadá; National Fire Insurance Company, de Pittsburgh; National Fire and Marine Ins. Co., de Elizabeth, N. J.; United States Guarantee, National Union Fire Insurance Comp., Excess Underwriters Ins. Co., Prudential Insurance Company of America, Fulton Fire Insurance Company, American Surety Company, Continental Insurance Company, Universal Insurance Company, Globe and Butgers Co., The Fidelity Casuality Company of New York, North British Company, American Marine, The Mutual Benefit Company of New York, todas de New York; Berwinol Exchange Co., The Penn Mutual Life Ins. Co., Home Company, Provident Mutual Life Ins. Co., todas de Philadelphia; Ohio Casualty, Monarch Fire Ins. Co., todas de Ohio; Security Insurance Company, de New York; Security Mutual Casualty Company, de Chicago; Excess Insurance Co., de Chicago; Connecticut Fire Insurance Co., de Hartdford; The National Fire Insurance Co. de Hartdford; Phoenix Mutual Life Insurance Co., Travelers Indemnity Company, todas de Hartdford; Mechanics and Traders Ins. Co. of Hartdford, de Connecticut; Boston Insurance Co., New England Mutual Life Insurance Co., John Hannock Mutual Life Ins. Co., todas de Boston; Massachusets Mutual Life Ins. Co., de Springfield, Mass.; Berkahire Life Ins. Co. de Pittssfield, Mass.; Birmingham Fire Insurance Co., de Pennsylvania; National Union Company, de Pennsylvania; American Insurance Co., de Newark, N.Y.; Saint Paul Mercury Indemnity Co., de St. Paul; Providence Washington Insurance Co.; de Washington; State Mutual Life Assurance Co., de Worcester, Mass.; British Traders Insurance Company, de Hong Kong.

Esta declaratoria de clandestinaje será transitoria para las compañías y aseguradores que se dispongan a cumplir y cumplan próximamente las disposiciones del mencionado Decreto 120 en relación con los artículos primero, segundo y tercero del Decreto-Ley 467 de 7 de Septiembre de 1934, pues el Departamento dará cuantas facilidades sean necesarias para que los interesados puedan ajustarse a la ley.

Invitan al Secretario

El Sr. Ramón Rodríguez Correa, Presidente de la Asociación Nacional de Periodistas de Radio, ha invitado al Secretario de Comercio, Dr. Buttari, para el acto de la inauguración del nuevo local social de esa Asociación, sito en la calle de Malecón 25, y el cual tendrá lugar el próximo día 17 del actual mes, a las nueve de la noche.

Además, el señor Rodríguez Correa ha invitado para el acto del lunes próximo a los altos jefes y funcionarios de la Secretaría de Comercio, así como a los repórters encargados de la información de ese Departamento.

EL AUTOR DE UN HURTO

Ramón Pérez Díaz, vecino de Omoa 7, fué detenido por ocuparle la policía distintas prendas de fantasía que había hurtado de la casa 5ta. número 609, en el Vedado, domicilio de Rafael Cowley Company.

Trata de hallarse una solución que satisfaga a todos, en el problema creado en la industria del henequén

La empresa radicada en Cárdenas alega que la poca demanda de su producto en el mercado, le obliga a hacer economías. Los obreros defienden sus plazas. Reunión que no terminó

Ante el Director General del Trabajo, Dr. José Suárez Rivas, se celebró la reunión de los obreros del Sindicato del Henequén de la Ciudad de Cárdenas y la representación patronal de esa industria, a fin de buscar solución al conflicto planteado a causa de la poca demanda de sus productos.

La compañía trata de evitar rebajas de obreros

Puesta a discusión por el Director General del Trabajo, el problema presentado, la representación patronal expuso con argumentos sólidos la situación que viene atravesando la compañía desde hace tiempo, por culpa principal de la poca demanda en los mercados, y por el deseo de evitar las rebajas de los trabajadores por considerar que ello constituye un estado de miseria y hambre para los obreros.

Buenos deseos de la compañía

Aunque los obreros admiten la exposición hecha por la Compañía de Henequén de Cárdenas, su asesor legal, Dr. Antonio M. Maicas, trató de que la empresa no rebajara los salarios actuales, limitándose a disminuir dos días de labores a la semana, iniciativa combatida y destruída por la representación patronal fácilmente, ya que se intenta evitar el desplazamiento de los obreros, rebajando el costo de producción a causa del bajo precio que tiene ese producto en el mercado de Nueva York.

Después de las amplias discusiones, e insistiendo la Compañía de Henequén en que los obreros no sean desplazados, por las consecuencias que esto llevaría aparejadas para sus hogares, se suspendió la reunión para continuarla mañana viernes, con el propósito de buscar una solución armónica entre patronos y obreros.

Damas del Congreso Nacional Femenino en Trabajo

Concurrieron a la Secretaría del Trabajo al medio día de ayer, varias damas pertenecientes al Congreso Nacional Femenino que ha de celebrarse en esta capital, pidiendo la ayuda económica de los altos jefes del Departamento, como la obtuvieron en el Municipio.

Hicieron gestiones para que la Secretaría del Trabajo designe una Delegada.

Obreritas de la Aguja con el Sub Secretario

Una comisión de obreritas pertenecientes al Sindicato Nacional de la Aguja, pidió al Sub Secretario del Trabajo que intercediera con los dueños de talleres de confecciones, en su mayoría extranjeros, para que no burlen la Ley 40, sobre el descanso retribuido. También desean «standarizar» las tarifas que se pagan en esos talleres, evitando la competencia desleal.

Recaudan por Maternidad Obrera

Distintos inspectores de la Junta Central de Salud y Maternidad, han regresado de Pinar del Río, después de haber cumplido con las instrucciones recibidas sobre la Delegación Provincial, por encontrarse más de dos mil quinientos pesos de contribuyentes sin ingresar en la Caja de Maternidad, cuyas aportaciones adeudaban varios contribuyentes de aquella Provincia, logrando al mismo tiempo que cincuenta nuevos contribuyentes se inscribieran en la Delegación Provincial de Salud y Maternidad de Pinar del Río.

EL SERVICIO DE CORREO AEREO ENTRE AMERICA Y EUROPA SE INICIARA EN JUNIO, A PESAR DE QUE EL ABASTECIMIENTO EN EL AIRE ES UN PROBLEMA

El encargado de Negocios de Cuba en la Gran Bretaña, doctor Gabriel Suárez Solar, ha enviado a la Secretaría de Estado la traducción de un artículo publicado recientemente por el «Times», acerca del alijo de combustible en los aviones que harán el servicio del correo entre Europa y América. Este servicio será inaugurado, posiblemente, en el próximo mes de junio; y el problema del abastecimiento de combustible en el aire es uno de los que mayores preocupaciones ha originado a los promotores de esa empresa. Tres métodos han sido sugeridos para el suministro de esencia: el americano del norte, el alemán y el británico, y en el estudio de ellos se está trabajando desde hace dos años.

Los Estados Unidos construyen un gigantesco porta-aviones

El buque porta-aviones «Hornet», de gran capacidad, con un costo calculado de $31.800.000, ha comenzado a ser construído en los astilleros de la «Shipbuilding and Dry Company», según acaba de informar a la Secretaría de Estado el Cónsul de Cuba en Norfolk, Virginia, señor Rafael Nieto.

La construcción de este gigantesco portaaviones está incluída dentro del programa de expansión marítima, que se autorizó por acta de 17 de mayo de 1938. Será éste el séptimo buque de esa clase de la Marina de Guerra norteamericana, superada en barcos de esa índole por la Gran Bretaña, que cuenta con nueve, y proyecta la construcción de cinco más.

Dedicación de la tumba del rey Jorge V

En la capilla del Castillo de Windsor, tuvo lugar el día 12 del pasado mes de marzo la ceremonia de dedicación de la tumba del rey Jorge V, fallecido hace tres años. Asistieron al acto el Rey y la Reina, la Reina madre y los demás miembros de la familia real, por tratarse de una ceremonia de carácter íntimo. El sarcófago donde yacen los restos del fallecido soberano, había sido trasladado previamente a esa tumba que es la definitiva.

El encargado de Negocios de Cuba en la Gran Bretaña, doctor Suárez Solar, ha enviado a la Secretaría de Estado copia de una información del periódico «Times», acerca del aludido acto.

NOTAS DE EL "ENCANTO"

EL DIA DE LAS AMERICAS EN EL COLEGIO AÑORGA

En conmemoración del Día de las Américas, celebra mañana el Colegio Añorga una gran fiesta escolar, con arreglo al siguiente programa:

1—Apertura por el Director del Colegio. Explicación sobre la significación del Día de las Américas.
2—Qué es la Unión Panamericana de Washington, por el alumno Humberto Rey Betancourt.
3—Recitación de la poesía «América para todos», por la alumna Patria Pina Iglesias.
4—Canto y guitarra: canciones mexicanas, por la alumna Clarita Nicola.
5—«Soy tu hijo, oh América mía!», recitación por la niña Elma Sánchez.
6—Número de piano por la alumna Mirta Cubiñá.
7—Leyenda guaraní: La yerba Mate, por el alumno Gabriel Llamas.
8—Dramatización «El Día de las Américas», por un cuadro de alumnas.
9—Himno Nacional Cubano, cantado por todos los alumnos.

El Encanto

Oiga hoy a la Compañía
DIAZ-COLLADO
en la famosa obra titulada
LOS SABIOS DE VILLATRISTE
radiada para usted por EL ENCANTO a través de las estaciones
CMCF, en 810 kc. y
COCH, en 9437 kc.
desde el escenario del TEATRO LA COMEDIA.
Audiciones Transradio Cubana, S. A.
El Encanto

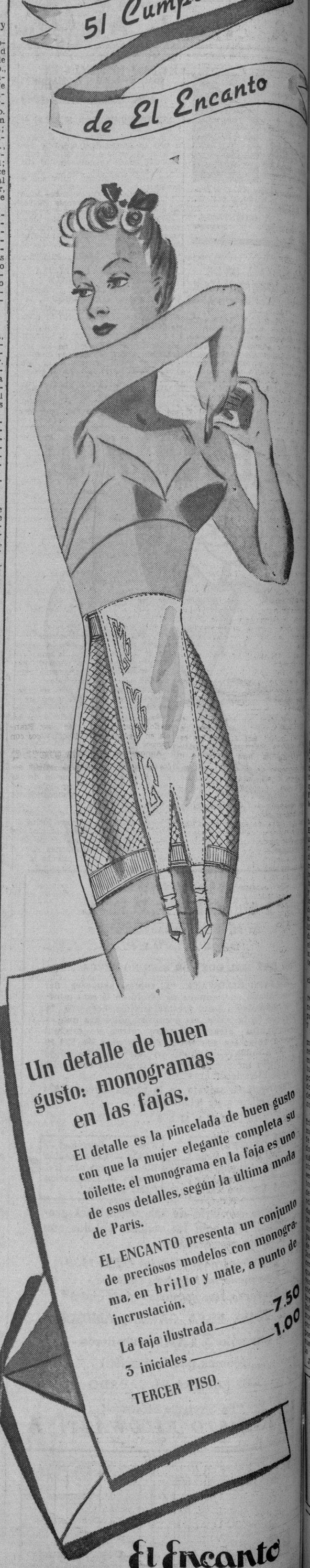

Un detalle de buen gusto: monogramas en las fajas.

El detalle es la pincelada de buen gusto con que la mujer elegante completa su toilette: el monograma en la faja es uno de esos detalles, según la última moda de París.

EL ENCANTO presenta un conjunto de preciosos modelos con monograma, en brillo y mate, a punto de incrustación.

La faja ilustrada ____ 7.50
3 iniciales ____ 1.00

TERCER PISO.

El Encanto

M.E.C.D. 2016

EL SERVICIO EXTERIOR DE LA FALANGE

SECCION A

TELEFONOS:
Dirección M-2856
Jefe de Redacción M-1287
Sección de Sports M-7912

DIARIO DE LA MARINA

TELEFONOS:
Quejas M-7911
A. Clasificados . . M-7915

SECCION A

AÑO CVII — ACOGIDO A LA FRANQUICIA POSTAL — LA HABANA, JUEVES, 13 DE ABRIL DE 1939 — EL PERIODICO MAS ANTIGUO DE CUBA — PAGINA QUINCE

Tarea de misión

La Falange desde su centro, desde su corazón nace y crece, como la espiral del Imperio. Su línea arrolladora, profunda, henchida de pulsación radiante, es el signo de su triple fuerza: política de revolución, política de fundación, y política de misión.

Así nos son dados en la Santa Hermandad de la Falange, los tres grandes oficios viriles. El de héroes en la revolución y la guerra, el de constructores en la fundación nueva de la Patria, el de apóstoles en la misión universal. Por lo menos un tercio de la obra mágna, de la obra total de la Falange, está en vosotros los de la Falange Exterior.

Sois—sobre todo en el espíritu—nuestro gran tercio de vanguardia. La carga fundacional y heroica, añadís la carga mayor de nuestro apostolado.

Arriba con la triple carga.
¡Arriba España!

RAFAEL SANCHEZ MAZAS

* * *

Esta triple tarea de la Falange, que perfila en conceptos exactos Rafael Sánchez Mazas, quedó apuntada un día, en nuestro evangelio político, cuando José Antonio nos dijo en consigna de ansia:

«Nosotros queremos... un Paraíso difícil donde no se descanse nunca y que tenga, junto a las jambas de las puertas, ángeles con espadas».

Fué cuando España, convertida en un gigantesco laboratorio de experiencias siniestras y perversas, se desangraba a girones, entre polémicas parlamentarias, especulaciones masónicas, demagogia bolchevique, intereses y castas, y egoísmos y clases, cuando la Falange inició su tarea de Revolución.

Es entonces cuando el brazo de Franco alza su espada, y al encontrarnos a nosotros mismos, sentimos que nos duele la Patria y marchamos tras él por las llanuras y los montes en busca de nuestros valores eternos, anhelando que una bala nos muerda el corazón, antes que sentir la angustia de ser parias, bajo el símbolo asiático de la Hoz y el Martillo.

Y así una hora y otra, desde aquel día triunfal de la Nueva Era, hermanos legionarios, hermanos soldados, hermanos moros, falangistas y requetés, hombres y mujeres, ancianos y niños, van tras el laurel siempre verde de Francisco Franco, el fusil al hombro dispuestos para el combate, Dios en el pensamiento, sin temor a la muerte, las lágrimas contenidas por la fe y el pecho hinchado para la canción, conquistando minuto tras minuto y piedra tras piedra toda la Geografía de la Patria, sobre la que alienta en evocaciones históricas, la eterna metafísica de España.

He aquí realizada, nuestra tarea de Revolución.

Ahora bien; son muchos los que creen, que nuestra guerra no es sino el movimiento defensivo de un pueblo que sintió la inquietud de quererse salvar.

No es que esto no sea cierto, en principio, pero como todo proceso revolucionario, esta angustia de los españoles vino a traernos, en la palabra profética de José Antonio, un nuevo concepto de la vida y del Estado, en el que quedaron claramente marcados los cauces de nuestro quehacer: **Volver a ser. Ser lo que fuimos, después de la vergüenza de lo que hemos sido.**

Para ello, era necesario desmontar todos los sillares carcomidos de un Estado viejo, barrer todo el asma de unas generaciones anquilosadas, purificar el aire con himnos al trabajo, darles nuevamente a los hombres el consuelo de una moral y un alma, convertir en cristianos a los apóstatas, en camaradas a los poderosos, en hombres a los parias, hacer que los labriegos no odiasen las ciudades, y que los hombres de la ciudad amasen a los campos y sobre el equilibrio armónico y perfecto de una vida mejor, alzar el Estado Nacional-sindicalista, con la clásica y clara arquitectura de los pueblos que sienten vocación de Imperio.

He aquí nuestra tarea de Fundación.

Ambos procesos históricos, tanto el revolucionario como el fundacional, no son sino el medio que ha exigido para volver a ser el destino universal y misionero de España.

En realidad, el impulso que nos movió a lanzarnos al combate y a recibir cantando el bautismo del plomo y del fuego, fué de orden espiritual y superior y está justificado por un imponderable: nuestro sentido ecuménico ante la vida. Quiero decir, que presentimos nuevamente nuestra tarea de Misión.

Cuando en medio de un mundo lleno de exactitudes y apagado de almas la Humanidad se retuerce sin fe en la vida del espíritu y en el dogma de Cristo, cuando nos axfixiábamos y nos devorábamos a nosotros mismos en el malestar del no ser, José Antonio desempolva la Historia y apagando el rumor caótico de una generación enloquecida de dolores, transida de dolores y abrumada por complicadas inquietudes empuja nuestro esfuerzo con la vena épica y heroica que nos une al Cid o de un Quijote, recorre las tierras de esta Madre de pueblos, con unas nuevas Tablas de la Ley, que les dicen a los españoles: «Levantaos y seguidme» y con un nuevo abrazo de hermandad entre los hombres abierto a todos los pueblos que hablan en castellano, que les dice claramente: «Volved los ojos a nosotros, y ved que aquí está España en posesión de la Verdad, abriéndoos los brazos teológicos en el camino de lo Eterno».

José Antonio crea el Servicio Exterior de la Falange y comienza así a gritar al mundo el peligro de los nuevos bárbaros, que allá en las estepas de Asia afilan sus bayonetas, para lanzarse sobre la Cultura del orbe latino.

La hora de España vuelve a sonar recia en el concierto de razas y naciones, y los clarines victoriosos de Franco llevan nuestra voz arcangélica por todos los repliegues del globo.

Nuestra labor misionera se ha iniciado. Vuelve nuevamente sus ojos a nosotros la América española y otra vez al otro lado del Atlántico hay rodillas hincadas por el triunfo de España. La raza ha escuchado una vez más la voz de Dios y la hispanidad sabedora de su misión histórica está nuevamente en pie tras las banderas imponentemente altaneras del Nacionalsindicalismo.

España tiene otra vez legiones y un César justiciero y victorioso. Es ahora labor de la Falange, apretar en un haz los anhelos de esos millones de españoles que, lejos de la Patria, sienten en la carne su nostalgia física y en el espíritu el orgullo de nuestra gloria vieja. Incorporarnos en un esfuerzo gigantesco al ritmo del siglo y gritar al mundo que nuestra jurisprudencia, nuestra industria y nuestra influencia espiritual tiene un derecho de hegemonía, sobre un tercio de la tierra, por razón de Historia y por fuerza de vínculos.

Cientos de miles de «Camisas Azules» esparcidos por todos los continentes, lo reclaman brazo alzado, cara a la nueva aurora y en cada rincón, una bandera con el Yugo y las Flechas que besan la Rosa de los vientos, dice de la vocación imperial de España.

He aquí la función esencial del Servicio Exterior de la Falange y he aquí nuestra ardua tarea de Misión que reclama Rafael Sánchez Mazas.

Federico DE URRUTIA

LA REGULACION DE LA PRODUCCION INDUSTRIAL EN ESPAÑA QUEDA SUJETA A NORMAS IMPRESCINDIBLES, DE ACUERDO CON LA CONVENIENCIA NACIONAL

EL CARDENAL PRIMADO ASISTIRA A UNA CONFERENCIA DE OBISPOS PARA REORGANIZAR LA DIOCESIS DE TOLEDO

Malestar en España por causa de la actitud francesa

Se cree motivado por la parte que jugó Francia en sus relaciones con Burgos

BURGOS, abril 12. (AP).—El Primado de España y Arzobispo de Toledo, cardenal Gomá y Tomás, partió hoy para su archidiócesis, a fin de asistir a una conferencia de obispos que tratará de la reorganización de la misma.

Publicados los nuevos estatutos del Instituto de España

BURGOS, abril 12. (AP).—El ministro de Instrucción Pública ha dado a la publicidad los nuevos estatutos del Instituto de España y de las academias que forman parte de esa institución.

Entre los objetos de arte hallados en Cartagena están varios cuadros del Museo del Prado

BURGOS, abril 12. (AP).—Se tienen noticias de que entre las obras de arte halladas en Cartagena se encuentran algunos de los más importantes cuadros del Museo del Prado

El embajador de España en París, señor Lequerica, declara que nadie puede suponer que España desee alterar la vida internacional

PARIS, abril 12. (AP).—José Félix Lequerica, embajador español en Francia, declaró esta noche que el Gobierno del generalísimo Franco respetará la libertad personal.

Agregó que esta política contrasta con la de los grupos que «se consideran con la misión de imponer sus predilecciones políticas a los demás».

La declaración del embajador se interpreta como un aviso a los extremistas, tanto de la derecha como de la izquierda, de que sus políticas no serán toleradas en la España nacionalista.

«Todos los países conocen sus deberes y su capacidad», dijo. «La política española debe desarrollarse en ese espíritu de sincero amor a la paz y de activa y constante defensa esencial para su vida».

Dijo que de no haber sido «por la leal, completa y rápida ejecución del acuerdo concertado entre el ministro de Estado, Gómez Jordana, y el senador francés León Berard, después el colapso del Gobierno republicano, se habría cancelado».

En los centros españoles se interpretan estas manifestaciones en el sentido de que existe cierto descontento dentro de los funcionarios españoles por la parte que jugó Francia en las relaciones diplomáticos con Burgos.

Aunque no especificó ninguno de los acuerdos, Lequerica se refirió, según se cree, a la devolución de las armas y municiones españolas que habían llevado los republicanos de Cataluña a Francia.

«Es evidente—añadió—que nuestro país ha salido de una grave lucha interior con sincero deseo de paz que siempre ha sido la regla de su política y nadie puede suponer que el pueblo español espera alterar la vida internacional. España sale de esa lucha con su espíritu revivido, fortificado en su unidad nacional, animada por una sólida confianza en su capacidad militar que ha demostrado bien y más dueña que nunca de sus propios destinos».

Declara en París el embajador de España, señor Lequerica, que es necesario ejecutar en todas sus partes el acuerdo hecho por Berard-Jordana, para que las relaciones sean sinceras

«España—agregó—sale de la gran lucha que acaba de sostener con un alto espíritu fortalecido en su unidad nacional, animada de una confianza sólida en su capacidad militar, sin decepción ni fatiga y más dueña de sus destinos que nunca». Comentarios

PARIS, abril 12. (Havas). — El embajador de España en París, Don José Félix de Lequérica, recibió esta tarde a los miembros de la Prensa diplomática en los salones de la embajada. Previamente los había invitado a la visita.

—Es una satisfacción y un honor para la embajada de España recibir a los miembros de la Prensa diplomatica, a los cuales da la más cordial bienvenida—dijo el embajador—España está de nuevo representada en Francia, tras un período que suscitó muchas dificultades en las relaciones entre ambos países. Nuestra misión es precisamente contribuir a disipar esas dificultades. En ese sentido, la firma solemne del acuerdo Berard-Jordana, fué el primer paso, importante, cuyo valor quedará anulado si no es seguido por una leal, completa y rápida ejecución. España quedaría profundamente decepcionada si las decisiones alcanzadas no fuesen llevadas a la práctica, ya que son la base de la reanudación de sus nuevas relaciones oficiales con Francia.

España sólo desea la paz

—Evidentemente, nuestro país surge de su grave crisis interior, con un sincero deseo de paz que fué siempre la regla fundamental de su política. Nadie puede suponer que el pueblo español esté deseoso de perturbar la vida internacional. España sale de la gran lucha que acaba de sostener, con un espíritu fortalecido en su unidad nacional, animada de una confianza sólida en su capacidad militar bien probada, sin ninguna decepción y sin ninguna fatiga, más dueña que nunca de sus propios destinos....

—Todo el mundo debe darse cuenta de estos hechos y de sus relaciones con la forma en que nuestro país se ha dirigido siempre a las otras grandes naciones. Su historia, su geografía y su posición le dan derecho a que sus derechos sean respetados, y que se acepte su intención de desempeñar un papel activo en la política europea.

Respeto cristiano a la personalidad individual

—La organización del Estado Nacional bajo la dirección del generalísimo Franco no debe causar el temor de que el respeto a la autoridad eclipse en España su característico sentido cristiano de respeto a la personalidad individual. Pocas cosas hay tan peligrosas para la concordia entre las diferentes naciones, como la existencia de grupos que se consideran a sí mismos misioneros ansiosos de imponer a los demás sus predilecciones políticas o excluirlos de la civilización si no aceptan las fórmulas de organización del poder que ellos prefieren. Cada país conoce sus deberes y sus conveniencias. España tiene títulos suficientes en la elaboración del Derecho Público para tener confianza en sus propias resoluciones.

—La política española debe desarrollarse en este espíritu de amor sincero a la paz y de defensa activa y constante de sus condiciones esenciales de vida. Espero por ello que en Francia, cuya sensibilidad es tan semejante a la nuestra, intenciones tan claras encuentren la más favorable acogida.

—Por otra parte, creo que la Prensa diplomática puede contribuir notablemente a esta labor, haciendo a ella la aportación de su alta competencia, de su gran espíritu de equilibrio y de justicia, a los cuales rindo tributo de admiración, con satisfacción muy sincera.

Efectos causados en París por las declaraciones

PARIS, abril 12. (Havas). — Las trascendentales declaraciones hechas hoy por el embajador de España, Don José Félix de Lequerica, a los representantes de la Prensa diplomática, y especialmente el pasaje en que insistió en la necesidad de «la ejecución rápida, leal y completa» del acuerdo Berard-Jordana, ha suscitado alguna sorpresa en los círculos oficiales franceses.

Se puede pensar, dícese esta noche en París, que el embajador aludió a ciertas dificultades en relación con materiales expedidos en tránsito hacia Francia desde el territorio de la España izquierdista, y que fueron incautados por orden del Gobierno francés. Dichos materiales, no habiendo sido entregados y pagados por sus destinatarios, fueron reclamados posteriormente por el expedidor, empleando la vía judicial, reconociendo su derecho los tribunales. El Gobierno de Burgos no puede impugnar jurídicamente la resolución, ya que no posee ningún título de propiedad sobre materiales no entregados, en la forma que se explica.

Tanto las industrias que se creen como la reforma de las antiguas se someterán a recientes disposiciones

Este sistema de requisitos no tiende a crear dificultades a la iniciativa privada, sino a supeditarla y armonizarla con las necesidades que presenta el supremo interés nacional

Burgos, Especial para el DIARIO (P. C.)

Por una Ley de la Jefatura del Estado se crearon, como régimen transitorio hasta que la organización sindical prevista en el Fuero del Trabajo sea una feliz realidad, las llamadas «Comisiones Reguladoras de la Producción».

Con al creación de estas «Comisiones» se proseguía un camino iniciado parcialmente en diversos campos económicos y que había dado lugar a la creación anterior, de la Comisión de Agricultura y Trabajo Agrícola de la Junta Técnica del Estado, del Servicio Nacional del Trigo, etc.

Las «Comisiones Reguladoras de la Producción» respondieron al convencimiento de que el Gobierno había de estar en constante contacto con la producción, en todos sus órdenes, para orientarla, para utilizarla en condiciones de máximo rendimiento y disciplina, para recoger las valiosas iniciativas que de ella misma surgiesen al calor de su sentido patriótico y de las responsabiuidades y obligaciones del momento, y, finalmente, para satisfacer la necesidad de superar las posibles dificultades que en la producción se presentasen.

Las «Comisiones Reguladoras de la Producción», fueron previstas para ser organizadas por grandes sectores de la vida económica y en ellas habían de tener representación todos los elementos del ciclo productivo. Dependiendo de cada «Comisión Reguladora de la Producción, se crearon «Subcomisiones», que habían de abarcar el proceso económico de un producto o grupo de productos: «Secciones», referentes a las fases productivas, transformadora y comercial, y «Ramas», que, dentro de estas subdivisiones, afecten a una especial transformación o aplicación.

Función de las «Comisiones»

Las «Comisiones Reguladoras de la Producción» fueron investidas de importantes facultades y entre ellas las de proponer lo necesario para orientar y coordinar las actividades, necesidades e intereses de la agrupación de la producción que representan, en un sentido de plena supeditación al interés Nacional; reunir los datos estadísticos necesarios; intensificar la agrupación orgánica de los elementos constitutivos del ciclo productivo que representan; proponer lo necesario para adaptar la producción a las necesidades de la guerra; intervenir en el justo y adecuado reparto de materias primas o semifacturales, entre las diversas industrias, y de las materias o productos elaborados en el mercado interior y en el régimen de autorizaciones para la exportación; intervenir, mediante las propuestas necesarias, en la fijación de los precios para los mercados interiores y exteriores, etc. Igualmente habían de extender su acción al constante perfeccionamiento y abaratamiento de la producción, a la intensificación de los planes industriales y comerciales del Gobierno, a la recuperación industrial de las regiones que sucesivamente se van liberando y a la vigilancia del cumplimiento, por parte de los productores, de las distintas posiciones legales dictadas para la regulación de la vida económica

Constitución de las Comisiones

Las «Comisiones» quedarán integradas bajo la presidencia de un funcionario designado libremente por el Gobierno, por vocales netos representando a las Jefaturas de los Servicios Nacionales de los Ministerios de Agricultura e Industria y Comercio, y un número de vocales, variable según las diversas Comisiones y que representasen las distinas actividades nacionales de la agrupación económica correspondiente. Forman parte de las mismas, elementos técnicos o especializados que, transitoro o permanentemente, se considere conveniente unir a las Comisiones. El Secretario de las mismas es también de libre designación ministerial.

Las «Subcomisiones», «Secciones» o «Ramas» quedaron constituidas con características similares.

En estrecha relación con las «Comisiones Reguladoras», y para más exacta eficacia de su cometido, se han dictado posteriormente algunas disposiciones legales encaminadas a regular y unificar diversos aspectos importantes de la producción industrial.

Por otro Decreto se ha dispuesto que sea necesaria la previa y expresa autorización del Ministerio de Industria y Comercio para implantar en territorio español una industria de nueva planta, de las que orgánicamente dependen de dicho Ministerio, o llevar a cabo la ampliación o transformación de las ya existentes. La ausencia de este requisito dará lugar a que la industria sea considerada como clandestina y perseguida como tal.

A los efectos de esta disposición se consideran divididas las industrias en cuatro grupos: a) pequeñas industrias de carácter local, que empleando un corto número de operarios, tengan un radio de acción prácticamente limitado a la localidad o comarca próxima en que radican; b), industrias como las del apartado anterior, pero que forman parte de una Entidad Industrial más extensa; c) industrias pequeñas pero que extienden su radio de acción más allá de la localidad o comarca en que radican, y, d) industrias de tipo medio y grande, cualquiera que sea su radio de acción.

Para la ampliación de las nuevas industrias, incluídas en cualquiera de los apartados antes expuestos, se ha establecido la necesidad de una solicitud y su aprobación por los organismos competentes, siendo obligatorio aportar con la solicitud detalles sobre la capital o invertir, necesidades que se tratan de satisfacer, características de su instalación y proceso industrial que se ha de seguir, número de obreros y empleados cuya colocación se prevé, volumen previsto de producción, plazos, límites de puesta en marcha, etc. Para las industrias importantes, tendrán que completarse estos dates con detalles sobre la cantidad y procedencia aproximada de las primeras materias a emplear, relación de la maquinaria o elementos a importor nombre y datos profesionales del Gerente, elementos técnicos que han de colaborar en la industria y cuantos detalles complementarios puedan ilustrar sobre la necesidad o conveniencia de la industria que se pretende instalar y sobre las ventajas que su instalación ha de reportar a la economía nacional.

La ampliación o transformacion de una industria ya existente exige requisitos análogos.

Causas de la implantación del sistema

Este sistema de requisitos para la implantación o reforma de industrias está fundamentalmente encaminado a la disciplina de la producción y su adecuado desenvolvimiento, no con ánimo de terminar ni dificultar la iniciativa privada, fuente fecunda y reconocida de progreso, sino de supeditarla y armonizarla con las necesidades nacionales, con el supremo interés nacional. Con ello el Gobierno del Nuevo Estado ejercita una clara función rectora y disciplinaria de los intereses económicos.

Se ha establecido este sistema porque, indudablemente, son innumerables y graves los perjuicios que puede producir en la economía general una libertad absoluta en materia de instalación y aplicación sustancial de industrias, que, enfrentando tardiamente al Gobierno con situaciones de hecho, creadas sin una oportuna atención o conocimiento de los intereses generales, pueden obligar al país a sufrir durante largos períodos de tiempo, las consecuencias, a veces irreparables, de errores industriales, que en determinados casos pueden evitarse y corregirse en su fase inicial.

Estas motivaciones de carácter general son aún más claras para el período anormal que atraviesa nuestra economía, como derivación lógica de la guerra, pues, a consecuencia de una geografía industrial manifiestamente arbitraria, creada por los frentes de guerra en continuo y afortunado movimiento, podría llegarse si no se regulase la iniciativa privada, a la creación y ampliación de industrias, que sólo en estos momentos fueran viables, pero que ahora, terminada la guerra, dificultasen el reajuste total de nuestra economía.

Estrecha relación con este régimen regulador y orientador de la producción industrial tienen los dos Decretos dictados posteriormente encaminados, el primero, a la intensificación de la Industria de la Construcción Naval para la que se prevé, incluso, la autorización de importasión temporal libre de derechos de aduanas, de los materiales o efectos destinados a los buques que se construyen en España para armadores extranjeros; y el segundo, a la creación del «Consejo de Coordinación de Industrias afectas a la Defensa Nacional», cuya jurisdicción ha de extenderse a las industrias no militares, que puedan y deban ser incluídas en esta denominación.

Con todas estas medidas reguladoras de la producción industrial se va dibujando un régimen de coordinación y armonización de los intereses generales de la Nación, con el cual, no se destruye el principio de la iniciativa y del interés privado sino que se le reconoce, anima y tutela, de acuerdo con los principios que inspiran la organización del Nuevo Estado español.

PHILCO
EL RADIO DE CALIDAD EXCEPCIONAL
720T
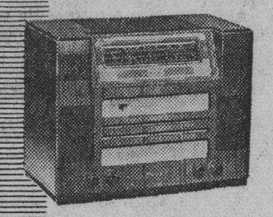
Alcance Mundial • Gran Selectividad • Sintonización fácil.
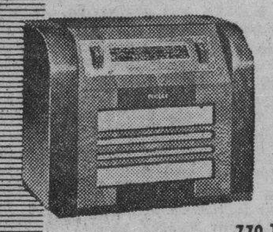
770 T
• Nuevo altoparlante Philco de inductor balanceado •
CIA. CUBANA RADIO PHILCO, S. A.
San Rafael 111 - Habana

Aprobada la ley de la reorganización sindical española

BILBAO, abril 12. (Transocean).—En la noche de hoy se ha reunido el Consejo de Ministro, presidido por el generalísimo Francisco Franco. Según un comunicado oficial, el Consejo aprobó el proyecto de ley de la reorganización sindical, el cual no ha sido aún publicado, y el programa general de obras públicas.

El Consejo acordó reintroducir los grados de teniente general del Ejército y almirante en la Marina, tomando nota de la fundación por Alfonso X, El Sabio.

Al Consejo ha aceptado, a propuesta del Ministerio competente, una serie de nombramientos y ascensos El alto comisario de España en Marruecos ha quedado autorizado para emprender obras públicas análogas en envergadura a las del año pasado, como son la ampliación de las obras del puerto, el mejoramiento de la red de carreteras y canalizaciones y la creación de nuevas escuelas técnicas

El 2 de mayo entrará Franco en Madrid, solemnemente

BURGOS, abril 12. (Transovean).—El generalísimo Franci hará su entrada triunfal en Madrid el próximo 2 de mayo, finalizando con ello el último capítulo de la guerra civil española, oficialmente, celebrándose una parada militar monstruo, que será la mayor desde los tiempos de Felipe II, y en la que participarán nada menos que quientos mil hombres y setecientos aviones.

En los próximos días comenzarán las concentraciones de las unidades militares que participarán en la mencionada parada.

LA LLEGADA A PARIS DEL EMBAJADOR DE ESPAÑA SEÑOR LEQUERICA

PARIS, (Especial). (P. C.).—Conviene insistir en el alcance y la naturaleza de la manifestación que se ha celebrado en el Quai d-Orsay con motivo de la llegada a París, del señor Lequerica. El cómputo hecho por órganos de información, poco o nada simpatizantes con la causa nacional, cifra en un millar el número de manifestantes. De suerte que calculando en dos o tres decenas de centenares, las personas que, reunidas dentro y en torno a la estación, vitorearon a España, a Franco y al nuevo Embajador, no se exagera el volumen de un acto que sorprendió por su espontaneidad y su fervor a los observadores más autorizados de la vida española en la metrópoli francesa. La policía civil y los guardias de la paz intervinieron una y otra vez para encauzar la manifestación y abrir paso al viajero. Mas no pudieron lograr su designio. La escena se caracterizó por su efusivo desorden. A los fogonazos del magnesio se mezclaban los vítores que en uno y otro idioma lanzaba la muchedumbre. La gente obstruía el camino al señor Lequerica, y entre éste y los manifestantes se interponían los fotógrafos y los operadores de cine. A la salida, el acto revistió mayores proporciones. Centenares de franceses, a quienes se había impedido el acceso a los andenes, saludaron al representante de la España nacional con expresivas aclamaciones: ¡Franco, Franco! Abajo el Frente Popular! ¡Fuera los judíos! gritaba un gentío heterogéneo en el más puro acento de París.

Jamás Embajador alguno fué recibido de tal suerte en la capital de la Tercera República. Mas, esta indicción no agota, ni siquiera reduce, la riqueza expresiva de un recibimiento colmado de promesas y auspicios. Por primera vez en el curso de muchos años la colonia española residente en París ha comulgado bajo una disciplina común, libremente y espontáneamente buscada, en una manifestación auténticamente nacional. Nadie requirió de nadie que acudiera a la estación. Y allí se personaron, sin embargo, centenares de españoles, muchos de ellos desconocidos entre sí, pocos que pertenecieran a una misma actividad o que pernoctaran bajo un mismo techo, ninguno a quien no se viera en el rostro la emoción de un entusiasmo nuevo. Emoción no exenta de cierta dosis de un egoísmo legítimo. El clima que en Francia han respirado durante dos años y medio los españoles rebeldes no fué precisamente un clima de confianza. La existencia cotidiana de muchos compatriotas residentes en la Tercera República, tuvo más espinas que rosas.

La llegada del embajador y su presencia responsable e inteligente sugería, pues la realidad de una liberación.

Pelikan
Pluma fuente
$7.-
Escribe al primer trazo, no mancha nunca

CIA. PRESTAMOS CUENLLAS
DINERO SOBRE JOYAS
Prendas de ocasión al más bajo precio. Procedentes de préstamos.
Animas y Amistad. Telf. M-4286.

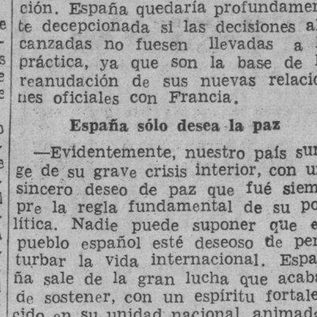
ARREOS PARA PERROS
Garrapatas, las mata
PHENO-DIP»
CASA GARCIA
AGUILA, 504.TEL. M-1936
HABANA

Por $21.50 Un paquete con 10 kilogramos de Ropas de primera para: ESPAÑA
14 VARAS DRIL PERRO - 4 CAMISETAS - 3 CORTES DE CAMISAS - 4 CORTES DE PERCAL ESTAMPADO - 20 VARAS LIENZO DE PRIMERA - 20 VARAS DE CREA BUENA - 6 PARES DE MEDIAS - 6 PARES CALCETINES - 4 CARRETELES DE HILO - 6 BOLAS DE HILO - 6 DOCENAS DE BOTONES - 1 PAQUETE DE AGUJAS Y 2 TOALLAS BUENAS.
DAMOS INSTRUCCIONES
En menos de 20 días los paquetes a las puertas de su casa.
ROPA-SEDERIA CONFECCIONES TFNO-M-3498
ALMACENES EL SOL MENENDEZ Y GRANDA
MAXIMO GOMEZ (monte) 309 FRENTE A AMISTAD

HOTEL SARATOGA
Durante la estación de Verano este Hotel ha hecho una gran rebaja, tanto en sus habitaciones como en el servicio de comidas, helados, cocktels y refrescos.
Especial servicio de Table d'Hote y Carta, amenizado por una gran Orquesta de Señoritas.
EL PREDILECTO DE LAS FAMILIAS DEL INTERIOR

Dr. ROSATI
DENTISTA
O-Reilly 463 entre Villegas y Aguacate
Teléfono A-9422

GRAN VINO

GOLIATH
PODEROSO EXTRA RANCIO
UNICO GENUINO
FAMOSO DESDE 1920.
Distribuidores: José Arechabala, S. A.

DR. MANUEL VILLAVERDE
De las Universidades de Madrid y de La Habana.
Médico de la Clínica del Profesor Gregorio Marañón, de Madrid.
Medicina General Secreciones Internas. Consulta previo turno.
Teléfono F-3532.—Calle 17, número 11.—Vedado.

¿COMO CELEBRAR EL DIA DE LAS AMERICAS?

DE INTERES PARA TODOS LOS MAESTROS DE LAS ESCUELAS PUBLICAS Y PRIVADAS

Próximo el día 14 de Abril, destinado a conmemorar en todas las escuelas públicas y privadas la Fiesta del Día de las Américas, todos los maestros se ven precisados a exponer a sus alumnos los tópicos relacionados con esa fiesta, tales como:

LECTURA APROPIADA CON DATOS INTERESANTES SOBRE ESTA FECHA.
LAS BANDERAS DE LAS 21 REPUBLICAS QUE FORMAN LA UNION PANAMERICANA, CON SUS PROPIOS COLORES.
DRAMATIZACION ALUSIVA A ESTE DIA DE LAS AMERICAS.
CANTO A LA AMERICA, CON SU MUSICA ADECUADA.
DIVERSOS TRABAJOS PRACTICOS QUE LOS ALUMNOS PUEDEN REALIZAR CON FACILIDAD Y BRILLANTEZ, de acuerdo con la Escuela Nueva y que dan vitalidad a la propia escuela.

Todos estos datos y otros varios solamente pueden encontrarlos los maestros en el libro cuarto de lectura, titulado «CAMINO DEL SABER», escrito por las doctoras Ana Luisa López Lay, Felicia Guerra y Renée Cabrera y aprobado por la Junta de Superintendentes de Escuelas.

«CAMINO DEL SABER» forma un elegante tomo esmeradamente impreso, ricamente ilustrado con magníficas tricomías y encuadernado en tela.

Precio del ejemplar, en la Habana $1.00
En los demás lugares, franco de porte y certificado 1.20

«LIBRERIA CERVANTES» Ave. de Italia, 304. Apartado 1115. «LA MODERNA POESIA» Obispo y Bernaza. Apartado 605.
HABANA

M.E.C.D. 2016

S. Luis (A) 060 011 004—12 1
Chicago (N) 001 212 100— 7 1

Newsom, Marcum (4), Cole (7) y Spindel; French, Epperly (6) y Gilbark.

PEDRO GALIANA

Desde el Bull Pen

—Capablanca compite en Hastings.
—Dodgers vs. Giants el próximo martes.
—Algo sobre el track meet del sábado.

Unas diez muchachas serán vistas en justas de atletismo femenino en el interior de la República por cuenta de la Dirección General Nacional de Deportes... El próximo día 22 se brindarán exhibiciones en Cienfuegos al conmemorarse el aniversario de la fundación de la ciudad... Los coaches de la Dirección, Azcárate y Gispert, se proponen hacer un gran combinado a fin de presentar buenos eventos en la Perla del Sur... Han respondido tantos ciclistas a la convocatoria lanzada por Paquito Mariné, que puede apostarse 20 a 1 a que el domingo habrá quorum perfecto en el Stadium de La Tropical... La competencia de cien kilómetros en pista, que será ofrecida en idéntico estilo que la carrera de seis días que anualmente se efectúa en los Estados Unidos.

Por esfuerzos que se realizan parece que habrá, definitivamente, viaje a Venezuela, y si lo hay, el team de baseball del Círculo Militar y Naval, dotado de estrellas en todas sus posiciones, ostentará la representación nuestra... Este asunto debe de decidirse antes del día último... La Semana Deportiva de Venezuela tendrá lugar en Mayo.. José Raúl Capablanca está jugando en el torneo anual de Ajedrez de Hastings y ayer se anotó la primera victoria al derrotar a G. S. A. Wheatcroft, de Londres, en 20 jugadas... Aunque Doc Prothro no ha dicho nada en firme, parece que ya tiene decidido que sea Claude Passeau su pitcher de apertura en la temporada... De todos los hurlers del San Luis Nacional, Lonnie Warneke parece en estos momentos el líder del grupo, pese a que Curt Davis ha querido sustituirle en la consideración de Ray Blades...

La rivalidad entre los Gigantes y los Dodgers de Brooklyn resulta tan intensa en estos momentos que Larry McPhail está seguro de establecer un record de entradas el martes próximo, cuando la trouppe de Leo Durocher se enfrente con los newyorkinos en Ebbetts Field... Larry espera 35,000 parroquianos en el estadio. Y esto es más de lo que el terreno puede sostener... René Monteagudo estuvo fatal ayer... Al pitchear dos innings frente al Boston Nacional, permitió cuatro hits y cinco bases por bolas y con ello le hicieron siete carreras en dos actos...

Mientras todos los expertos marchan acordes en que los Yankees no tendrán rivales este año en la Liga Americana, no se encuentran dos que puedan decir, definitivamente, qué club va a terminar en segundo lugar... Los Tigres de Detroit tienen muchas simpatías, pero también se habla del Boston Red Sox y ahora resulta que el Cleveland Indians ha tomado impulso formidable...

En un escrutinio hecho por la Prensa Asociada, la selección quedó así:
1—New York Yankees.
2—Boston Red Sox.
3—Detroit Tigres.
4—Cleveland Indians.
5—Washington Senadores.
6—Chicago White Sox.
7—Sr. Louis Browns.
8—Filadelfia Atléticos.

Los Caribes de la Universidad de la Habana, que acaban de conquistar un señaladísimo honor para Cuba al imponerse en el campeonato senior de atletismo de la Unión Atlética de Amateurs de los Estados Unidos (división del Estado de la Florida) y no en la categoría intercolegial, como como erróneamente se ha publicado por haber venido en el cable, se presentarán en la tarde del próximo sábado en su flamante estadio para enfrentarse con la representación de la Universidad de Tampa, que fué su más fuerte rival en las justas floridanas efectuadas la pasada semana.

En efecto, los muchachos que comanda James Kendrigan han practicado durante toda la semana y están listos, por consiguiente, para ofrecer una serie de exhibiciones monumentales y especialmente aquellos que, como Ignacio Vázquez, José Luis Pelleyá, Marianito Averhoff, Jorge Escobar, Eneas Muñoz, Filiberto Rivero y Germán Alvarez, se lucieron frente a los americanos hace pocos días.

De quince eventos constará este formidable concurso internacional de atletismo que será posible presentar en la Habana por los esfuerzos de la Comisión Atlética Universitaria, empeñada ahora en rendir un trabajo suficientemente bueno para coadyuvar eficazmente al engrandecimiento de todos los deportes amateurs que practica la juventud cubana.

El conjunto de «track» de la Universidad de Tampa, reputado como el mejor del Estado de la Florida, viene debidamente balanceado para enfrentarse con los criollos y tratar de vengar la derrota que éstos les infligieron en el «meet» floridano de la Unión Atlética de EE. UU.

Todas las pruebas serán interesantísimas y los fanáticos podrán admirar por primera vez en el año a campeones de la puntería de Ignacio Vázquez, Averhoff, Eneas Muñoz, Pelleyá, Filiberto Rivero, una de las grandes esperanzas cubanas en las carreras de velocidad, y otros, aparte de que los «yankees» son también formidables y presentarán admirable batalla.

A fin de agregar al dual-meet internacional Habana vs Tampa mayor interés, los organizadores del «show» que se brindará en la tarde del próximo sábado en el Stadium Universitario han incluído seis eventos de pista para alumnos de los Institutos, con representaciones de los de la Habana, Vedado, Víbora y Marianao, discutiendo una copa que dona la Comisión Atlética Universitaria.

Atletas intercolegiales de puntería aparecerán en esa media docena de eventos, en la siguiente forma: INSTITUTO DE LA HABANA: Castro Pulido y Baltasar en 100 metros, los mismos en 200, Baltasar y Abreu en 400; Abreu y Echemendía en 1.500, Costa y Villegas o Martínez en 70 con obstáculos, Rodríguez, Castro Pulido, Baltasar y Blansoleil, en el relevo. VEDADO: Quesada y Pernas en 100 y 200 metros, Armando Cortés en 400, Moreno y Soto o Luis Pérez en 1 500, Daussá y Julio Mena en obstáculos, Quesada, Pernas, Cabrera y Alvarez o Mena en el relevo. VIBORA: San Pedro y Barciela en 100, San Pedro y Hernández en 200, León y Guntin en 400, González y De Para en 1 500, Arango en obstáculos, San Pedro, Barciela, Garrucho y Hernández en el relevo. El Instituto de Marianao sólo competirá en el relevo.

SE INAUGURARA EL SABADO PROXIMO EL CAMPEONATO DE BASEBALL INTER-AÑOS DEL INSTITUTO DE SEGUNDA ENSEÑANZA

Gran programa para la fiesta de la inauguración. Nombramiento de oficiales. Schedule de los juegos. Seleccionará el equipo varsity del Instituto de los games

Ayer por la noche se reunieron en la Oficina del Departamento de Educación Física del Instituto de la Habana, los delegados de los cuatro años, señores José Ponjuan, L. Gomez de Molina, Gabriel Valdés y Ramón Castellanos, así como el Delegado General de Deportes Señor Eduardo del Valle, acordando inaugurar el Campeonato Inter-Años de Base-ball de 1939, el próximo sábado día 15 de Abril a las 2:00 de la tarde en el Stadium «Victor Muñoz».

También se confeccionó el programa de inauguración, donde se incluye un desfile para izar la bandera del Segundo Año, Campeones del curso pasado, nombrando al Doctor Eduardo Lens para izar la bandera y al Dr. Isidoro Castellanos, Director del Instituto de la Habana, para lanzar la primera bola.

Se llevó a cabo el sorteo, tocándole jugar al Segundo y Tercer Año el juego de inauguración, continuándose el Campeonato en la forma siguiente:

Domingo 16, a las 9:00 de la mañana. Primero y Cuarto Años.
Sábado 22 a la 1:20 de la tarde: Segundo vs. Cuarto Años.
Sábado 22 a las 4:00 de la tarde: Primero vs. Tercer Años.
Sábado 29 de Abril a la 1:20: Tercero vs. Cuarto Años.
Sábado 29, a las 4:00 de la tarde: Primero vs. Segundo Años.

Los oficiales nombrados para actuar son los siguientes: Calderón y López en bases y home, Valdivieso anotador.

Los premios que se ofrecen en este Campeonato son los siguientes: Hebilla con la I. H., color rojo para los jugadores del equipo que resulte campeón, un bate Louisville para el campeón bate del Campeonato que participe por lo menos en la mitad más uno de los innings que se jueguen durante el Campeonato, un par de zapatos de base-ball para el campeón estafador de bases que participe en la mitad más uno de los innings del campeonato, un sweater de lana para el campeón pitcher y un uniforme completo de base-ball para el jugador más útil del Campeonato.

El Departamento de Educación Física del Instituto de la Habana, cita por este medio a todos los jugadores que participarán en este Campeonato, los siguientes días y horas:

Primer Año, a las 11:30, hoy jueves.
Tercer Año, a las 11:30 mañana viernes.
Segundo año, a las 5:30 hoy jueves.
Cuarto Año, a las 5:30 mañana viernes.

El objeto de esta cita es para probarse los uniformes, de manera que los tengan separados para el día de la inauguración. Un total de sesenta y cuatro jugadores participarán en este Campeonato.

SPORTFOLIO

1.—El pasado domingo, en el hoyo del Hotel Nacional, y en un game entre el Boston Bull y el Detroit, se dió la siguiente jugada: Con hombres en primera y segunda, sin outs, el bateador dió una fuerte línea al pitcher que la aceptó de aire. El pitcher tiró a segunda, pero, el infielder no pisó la base. Después tiraron a primera y sacaron al corredor fuera de la base. En estas condiciones, el inicialista tiró otra vez a segunda y en esta ocasión sacaron al corredor al recibir el short stop la pelota antes que el corredor volviese a la base. El umpire declaró que se había realizado un triple play. ¿Es así la jugada o hay que tocar al corredor de segunda después de realizado el out en la inicial? (El umpire era Panchito Martínez).

RESPUESTA:

1.—La jugada es un triple play. No hay que olvidar que el batazo fué fildeado de aire. El manager del Detroit hubiese tenido razón si el batazo hubiese sido de rolling. En ese caso, al completarse el out del bateador en la inicial, los hombres embasados no estaban forzados a adelantar y podían retornar a sus bases, por tanto para sacarlos habría que tocarlos.

LEA SIEMPRE: «SPORTFOLIO». Dirija sus preguntas a Pedro Galiana, DIARIO DE LA MARINA, Habana.

Se reanudan hoy las actividades hípicas en Oriental Park

TENDRA GRAN TEAM DE NATACION LA UNIVERSIDAD ESTE ANO

Los Caribes de la Universidad estarán en el agua dentro de pocos días, listos para prepararse en forma con vistas a las competencias oficiales que se aproximan. Y de nuevo el veterano Tito Silverio, con el entusiasta Orlando Alvarez Barquín como delegado, llevará las cosas de tal manera que las sedas marrón saldrán triunfantes

Un squad numeroso y fuerte en extremo tendrán los muchachos del Alma Máter, a tal extremo que muchos se inclinan a creer que el bien combinado conjunto de los azules del Vedado tendrán que hilar muy fino para poder arrebatarles la victoria en las competencias nacionales de Varadero y en el «meet» senior de la Unión Atlética de Amateurs.

Tres combinaciones de hermanos encabezan el grupo: Paco y Jorge Escobar, Charles y Bertie Beale, Lin y Yuyo del Valle, a los cuales se unen Paul Lancella, Juanín Palacios, Bilín Gastón, Clemente Mesa, Frank Flores y un grupo de nuevos elementos que formarán la representación de la Universidad en los eventos para juniors y juveniles: Manolito Vega, Manolo Ramírez, Roberto Huelbes, José Olazábel. Narciso Cobo, Félix Serrate y otros.

Los Caribes, según declaraciones hechas en el día de ayer por el delegado Orlando Alvarez Barquín competirán en todas las justas oficiales de la U. A. A., en las competencias nacionales de Varadero y en las juniors de Cienfuegos, en el Cuarta Carnaval Acuático de Relevos, en los eventos en memoria de Franz Beche, así como en un dual-meet especial en Santiago de Cuba y otro en Santa Cruz del Norte.

EL TELEFONOS HA DE LLEVAR BUEN EQUIPO DE TRACK

Alicia Isasi se destaca por su velocidad. M. L. Bonafonte prepara el team. Josefina Girón en obstáculos

En cuanta competencia organice la Asociación Atlética Femenina de Cuba verá usted luchando a las lindas atletas del Cuban Telephone Club y es por eso que actualmente las telefónicas se preparan con enorme entusiasmo para optar por los máximos honores del gran meet que se ofrecerá en la noche del 20 de los corrientes en la pista de la Casa de Beneficencia y Maternidad.

Es ese precisamente el fin que se persigue con la práctica de los deportes. Que todas las entidades concurran a las competencias teniendo o no posibilidades de triunfo, por que es así cómo se labora en pro del mejoramiento deportivo de nuestro país.

Las telefónicas realizan sus prácticas en el Stadium Víctor Muñoz y en el grupo que dirige María Luisa Bonafonte, se destacan considerablemente algunas novatas de gran promesa.

Alicia Isasi, la inquieta rubita que representó al San Carlos en el campeonato juvenil de basket-ball, se ha revelado como una sprinter de formidables cualidades y no dudamos será una de las más destacadas en el meet que señalamos anteriormente. En el grupo de sprinters también figuran Ofelia Sánchez, Hilda Perera, hermana de la popular Minuncia; Carmelina Pérez, Elsa Sánchez y algunas más.

En los obstáculos cuentan los telefónicos con Raquel Luján, que se ha convertido en una estilista de las vallas, y que no dudamos será la competidora a derrotar. Además, en este evento figurarán Josefina Girón y Elsa Sánchez. Josefina posee magnífica velocidad, como demostró en el pasado meet novicio, y ha quedado evidenciado que posee condiciones para el evento de las vallas, aunque no domina perfectamente el estilo completo del mismo.

Las eliminaciones para este gran meet se celebrarán el día 18 en la pista de la Casa de Beneficencia y la convocatoria se cerrará el día 17.

A. de la Torre, uno de los mejores boxeadores amateurs del presente que subirá al ring el sábado próximo al iniciarse nuevamente la jornada de los Guantes de Oro.

ASOCIACION ATLETICA FEMENINA DE CUBA

En junta celebrada en el día de hoy, a petición de varios interesados se acordó posponer el cierre de la Convocatoria para el Campeonato Nacional de Squash, para el día 21 del presente mes, comenzando dicho Campeonato el lunes 24.

Ana Julia Gil Cancio,
Comisionado de Squash.

SELECCIONES por SALVATOR

PRIMERA CARRERA.—DECLAMABLE
Seis furlones.—Para ejemplares de 3 y más años.—Premio: 150 pesos.
EL LUGAREÑO: Luce el mejor.

El Lugareño	109	Bien sano y va la distancia.
Royal Lassie	109	Necesita ir mandado para que corra
Star Soldier	114	No es malo; tengan cuidado con éste.
Quiet Lass	104	Tiene algunos probabilidades de éxito.
Mickey's Boy	109	Muestra velocidad, pero es algo parón.
Titanical	114	Ha corrido mediocremente aquí.

También correrán: Monna Assagai, 104; Grey Man, 114; Swinlane, 109; Alfred C. M., 109; Miss Harmful, 109; W. Cookson, 109; King Ruler, 109 y Campo, 109.

SEGUNDA CARRERA.—RECLAMABLE
Seis furlones.—Para ejemplares de tres y más años.—Premio: 150 pesos
SHAGGY ANN: Por su última.

Shaggy Ann	104	Parece haber recuperado su forma.
Camp Boss	109	Un veterano que hará su esfuerzo.
Omar Jones	114	Con jinete enérgico termina fuerte.
Bourbon Prince	109	Viene mejorando ligeramente.
Wild Money	114	No anda muy bien últimamente.
Happy and Gay	104	Solamente una posibilidad remota.

También correrán: Color Flag, 107; Gay Bird, 109; Ducaster, 109; Ejector, 109; The Bouncer, 114; Taka Walk, 109; Roping, 109 y Lucky Kate, 109.

TERCERA CARRERA.—RECLAMABLE
Cinco y medio furlones.—Para ejemplares de 3 y más años.—Premio $150
MY GOODNESS: Se destaca fácil.

My Goodness	109	unque tiene también su pierde.
Midnight Star	101	Antoñico espera que corra bien.
Marjorie L.	102	Con velocidad, pero bastante parona
Dawning Hope	114	Un candidato para una sorpresa.
Chick-Hi	102	Siempre se raja en la recta.
My Pauline	107	Es una posibilidad muy remota.

También correrán: Speedy Dolly, 101; Lightly, 102; Valcola, 101; Little David, 109; Bestir, 99; War Tale, 109; Patricia Jean, 104; Grace Whisk, 101; Santer, 97; That Stuff, 114 y Baby Curls, 96.

CUARTA CARRERA.—RECLAMABLE
Cinco y medio fulones.—Para ejemplares de 3 y más años.—Premio $150
PAR VALUE: Aún mal de patas.

Par Value	111	Aunque es caballo difícil de llevar.
Buy Straight	111	Antigua amiga que viene mejorando
Strathdale	109	Cuando le regatean se para pronto.
Zulu Lad	116	Si se cansan los delanteros.
Oh Ray	111	Caballo muy desconcertante.

También correrán: Leesburg, 104; Tri Cap, 104; Lady Myrtle, 104; Takes Time, 109; Euryales, 116 y Ypung Playtime, 109.

QUINTA CARRERA.—RECLAMABLE
Seis furlones.—Para ejemplares de 3 y más años.—Premio: 175 pesos
MASKED SMILE: Bien montada.

Masked Smile	112	Corriendo con los otros rajados.
Al Carlys	109	Otro que termina con entereza.
Oteebee	107	Mucha velocidad, pero dudo llegue.
Major Sweep	112	Ejemplar mejorado y finalista.
Germinie II	102	Me parece que se debilita al final.
Sally Quick	104	El día menos pensado despierta.

También correrán: Dev, 107; Maple Bárbara, 112; Istanbul, 101; Julio Macaw, 109 y Good Exchange, 107.

SEXTA CARRERA.—RECLAMABLE
Seis furlones.—Para ejemplares de 3 y más años.—Premio: 175 pesos.
SCARCE: En forma inmejorable.

Scarce	109	Marca un paso del enemigo malo.
Douglas F	115	Decepcionó en su última de favorito
Neighborly	113	Caballo muy difícil de manejar.
Speedalong	117	Este peso se le debe indigestar.

También correrán: Silent Don, 118; Hard Chase, 108 y Morlute, 108.

SEPTIMA CARRERA.—RECLAMABLE
Milla y dieciseisavo.—Para ejemplares de 3 y más años.—Premio: $150.
ROSE HAZEN: Es buen finalista.

Rose Hazen	106	Y no la corren demasiado.
Mobile	116	Fué tip en su anterior salida.
Toncon	111	Por lo menos, marcará el paso.
Smithville	98	Ahora que rompió el maiden, quizás
Oakwood Belle	111	Lo corren mucho y es débil.

También correrán: Rickety Jane, 106; Hail, 106; Redwick, 111; Probationer, 116; Keltner, 116 y Luke Connell, 116.

OCTAVA CARRERA.—RECLAMABLE
Milla y 60 yardas.—Para ejemplares de 4 y más años.—Premio: 200 pesos
DEBACLE: Carga bien el peso.

Debacle	118	Es la consistencia personificada.
Earl Porter	110	Pudo estar corta en su última.
Bosto	103	Parece venir mejorando mucho.

También correrán: Deer Leap, 107; Mad Shirley, 102 y Strophe, 111.

La mejor apuesta de la tarde: DEBACLE

AMATEURS ACES Por DAN

—La fiesta del VTC.
—Un show de shows.
—Como pronosticamos.

Guabela Aixalá y Oscar Martínez Conill deben sentirse satisfechos... La fiesta de la inauguración de la piscina resultó un verdadero hit, y, ello representa un justo premio a los esfuerzos realizados por ambos... A Guabela corresponde la idea de la construcción del pool, que ha venido a llenar un vacío entre los Marqueses... Y a Oscar el levantar el entusiasmo entre los asociados, al paso que organizaba para el público una de las fiestas de natación más entretenidas que recordamos haber presenciado... Los dos han sido paladines de una causa que ha triunfado, y el regatearles la felicitación sincera nos luce un egoismo sin igual... Pocos hombres han luchado tanto como Guabela porque esa piscina sea una realidad... Y pocos han trabajado tanto para presentar un show como el del martes, que mantuvo al público entretenido desde el principio al fin, sin resultar cansado.

Todos los nadadores que contribuyeron a la presentación del programa merecen igualmente el aplauso del cronista, muy especialmente Jorge Pérez Alderete, ex-campeón centro-americano del diving, que sorprendió agradablemente a la concurrencia, presentando un show que solo se conocía por las playas de la Florida, en los EE. UU... Jorge, en un tiempo rey del trampolín, fué un éxito en todos sentidos y el público supo premiar con prolongados aplausos su arriesgado acto... Hans Laderman presentó otro número elegante y de mérito... Estuvo excelente... Y algo parecido hay que decir de Castillito, que volvió a ser la sensación de siempre; July Dávalos y otros más... En lo que respecta a los números de natación, ninguno dejó nada que desear... Rafael Tejada, Coquito Pertierra, Panchito Fránquiz, Paco Escobar, Taffy Chapman, Juan Palacios, Mariano Pratt y los demás se lucieron, probando que este año vamos a tener una hermosa season...

Cuanto vale y brilla estuvo presente en el show... Y el show estuvo a la altura de los que valen y brillan... Esto representará mucho para el VTC, en el futuro y probará, elocuentemente, que cuando deportistas de arraigo, luchadores incansables y de verdadera personalidad inician una empresa noble, el éxito tiene que coronar invariablemente sus esfuerzos... Entre evento y evento, vuestro comentarista charló largo rato con Guabela y el ex-chairman azul nos dijo: «Lo de esta noche no es más que el comienzo de una buena era... El Vedado retornará con bríos a todos los deportes y casi puedo garantizar que estaremos siempre cerca del ganador, si es que no nos llevamos la competencia... Yo llevo largos años en este club y pocas veces he visto el entusiasmo que hay ahora... Los socios jóvenes, llenos de vida y entusiasmo, que representan una inyección considerable en todo momento, están lloviendo como por encanto y tenemos la impresión de que para el invierno entrante contaremos con el mejor cuerpo atlético de nuestra historia... Nuestros próximos deportes son: track, natación, remos y baseball... Y en todos haremos lo posible por dejar alto el historial deportivo del club».

En la lucha —«On with the show until we reach the top»—Guabela Aixalá no está sólo... Miguel Angel Moenck, nuevo chairman del club, está prestando su apoyo decisivo y el vice-presidente Tarafa resulta uno de los mejores puntales... Esto, sin contar con Pancho Arango, Mario Mendoza, Bebito Argüelles, Gaspar Contreras, Frank Lavandeira, los Castroverde, los hermanos Machado, Raúl Canosa, y otros más... El esfuerzo que se hace es grande y pueden hacerse apuestas de 2 a 5 a que el Vedado triunfará en su esfuerzo pro-sports. Tiene que ser así para que pueda confirmarse una vez más que el que lucha triunfa...

Tips del show que pudimos anotar:

Castillito se está tirando mejor que nunca y ha encontrado en las plataformas azules un sitial excelente para desarrollar mejor sus facultades... July Dávalos se está desenvolviendo rápidamente y pronto amenazará a los líders... Jorge Pérez Alderete ha perdido muy poco de su vieja habilidad y todavía sigue siendo un diver de empuje... Willy Rivero es un locutor excelente y de magnífico buen-humor. Y pudimos notar que «he can take it»... la Universidad contará con un buen team de natación con los hermanos Escobar, Beales, Lancella, Dovo y los demás... Ditto el Miramar Yacht Club con Panchito Fránquiz, los hermanos Rosseaus, Cárdenas y otros más... Los Caleteros, dicho sea de paso, recibirán de un mometo a otro su nuevo coach de natación para la temporada...

Coquito Pertierra tiene ya numerosos partidarios en el público,

Vencido, liquidado y superado fácilmente por Donald Budge en los courts, el famoso Ellsworth Vines se ha dedicado al golf en la esperanza de ganarse también algunos pesos.

WILLIAM OTHON QUIERE PELEAR EN LA FIESTA A CHOCOLATE PROXIMAMENTE

Hay mucho entusiasmo para el día 6 de mayo para asistir a la fiesta en honor y provecho de Eligio Sardiñas, la maravilla del boxeo cubano, que esa noche será homenajeado en el Palacio de los Deportes.

La última adhesión recibida ha sido la de William Othon, el amateur que tantas peleas emocionantes nos ofreciera en otros años, y que está dispuesto a meterse nuevamente en el ring para contribuir con su granito de arena al homenaje.

ASPIRA P. DEL RIO A JUGAR EN LA JUSTA DE FUERZAS ARMADAS

Elementos deportistas se acercan al Coronel Manuel Benítez al fin de lograr ese objeto

Buenas noticias llegan al cronista acerca de la interesante justa que en este año ofrecerán las Fuerzas Armadas. Ellas son la posible participación en ella de la representación del Octavo Regimiento, que como nuestros lectores conocen corresponde al Distrito de Pinar del Río.

Al Teniente Coronel Manuel Benítez, distinguido jefe del mismo, nos informan se han acercado valiosos elementos deportivos con el ruego de que preste su cooperación y decisiva ayuda al objeto de que Pinar del Río goce de los beneficios de la interesante contienda que anualmente mantiene en actividad a los mejores peloteros durante la temporada veraniega. «Pinar del Río cuenta con jugadores de verdadero calibre—nos dice nuestro gentil comunicante— y sería un éxito para la justa que tomaran parte en ella. Jugando con los colores de Guanajay, los pinareños han vencido a los mejores conjuntos que han visitado a la Ceniciento y no será tan seguro el triunfo de la Marina si ellos son sus rivales, fueron las palabras finales de ese entusiasta pinareño.

Mientras tanto, los dirigentes de los demás teams, que ya han anunciado su propósito firme de responder a la convocatoria, mueven sus peones y se entregan a la práctica del trainning más rudo al fin de presentarse en las mejores condiciones. Cuarto, Sexto y Séptimo Regimiento, en el sector militar y Marina y Policía Marítima en el naval, presentarán conjuntos poderosos y puede anticiparse, sin temor a caer en hipérbole, que la justa de este año será la más enconada de todas las efectuadas hasta el presente.

El campeonato tendrá su inicio el sábado 29 del corriente, celebrándose en el Stadium Cerveza Tropical un juego sencillo en el que tomará parte el team campeón del año pasado, la Marina. Al día siguiente el escenario inaugural se moverá hacia Matanzas, donde se celebrará un juego sencillo en el que jugará, como es costumbre, el team local.

MANOLO SANCHEZ, EL IDOLO DE LA RUTA 2, DE LOS OMNIBUS ALIADOS EN EL STAR BOUT CON HILARIO ROJO

Un programa ameno el que brindará la Dirección General Nacional de Deportes por mediación de su Asesoría de Boxeo. 12 encuentros en el programa inicial. Muchas cuadras inscriptas

La inauguración del campeonato de los Guantes de Oro, la justa de boxeo amateur que se celebra bajo los aspicios de la Dirección General Nacional de Deportes, todos los años, tendrá lugar el próximo sábado en el ring de la Arena Cerveza Cristal. Y para este primer día de lo que será gran contienda de puños, Luis Felipe Gutiérrez, Asesor Técnico de la Asesoría de Boxeo y Luchas, ha confeccionado un programa en el que hay atracción, amenidad y habrá sin duda alguna, emoción.

El programa está hecho con doce peleas, y de las cuales cuatro serán presentados como bouts principales a la ditsancia de cinco rounds. Y en el turno estelar se presentará a Hilario Rojo, de la Academia Nacional, contra Manolo Sánchez, el ídolo de la Ruta 2, de los Omnibus Aliados, que sin ser campeón de los pesos ligeros, tiene público, y se le aplaude y se le vitorea como sólo se le hace a las estrellas. Manolo Sánchez es una de las figuras más populares del campeonato de los Guantes de Oro.

Los otros tres encuentros a cinco rounds serán de gran emoción también. Otro de los encuentros será entre los dos Martínez, Manuel y Roberto, ambos de la Academia, pero que van dispuestos a fajarse como para demostrar que para un Martí? nez, no hay peor cosa que otro Martínez. Orlando Ramil, de la Ruta 2, será enfrentado contra Juan Villalba. Y Eduardo de la Torre, del Vedado, será el contrario de Humberto Sierra, el muchacho de la Cuadra de San Juan de Dios, que tantas buenas demostraciones lleva ofrecidas. Este bout a cinco rounds de Eduardo de la Torre y Humberto Sierra ha de ser sin duda alguna, uno de los mejores encuentros de la noche. Casi tenemos la impresión de que será el mejor.

En el resto del programa, ocho peleas a tres rounds todas, aparecerán representantes de la Academia Nacional, de la Ambrosía Industrial, del Circuito Smith, de la Guarina y de «La Mía». El muchacho que representa las sedas deportivas de «Guarina», Sergio Nápoles, será enfrentado contra René Blanco. Nápoles es un chico que en todas sus salidas al ring, da todo lo que tiene, y ahora en que los encuentros son eliminatorios, ya que empiezan a contar las victorias para el Campeonato, nos figuramos como va a pelear.

Rafael Pareja, de la Ambrosía Industrial, arreglará cuentas con Martín Capote, de la Academia. Y Baby González, de «La Mía», será el rival de José Luis Peña, de la Academia. Las otras peleas serán entre atletas de la Academia, aunque muchas de estas, como se ha demostrado ya hasta la saciedad, son muchos más reñidas y sangrientas que otras que se celebran entre defensores de las sedas de distintas cuadras.

que premia con largos aplausos sus actividades... Es una estrella que nace para poner en alto el nombre de la familia... ¿Dónde estuvo metido Mickey Bustillo que no se le vió por el pool?... El palco de la prensa estuvo bien ocupado —por distinguidas damitas... Sucedió lo de siempre, pese a los esfuerzos azules por impedirlo... ¿Cuándo se acostumbrará el público a respetar los derechos de la prensa?... En el Norte nadie invade el palco de los cronistas, ni aun estando vacío... Nosotros hemos llegado a juegos de serie mundial iniciado el primer inning y hemos podido reportar perfectamente el evento PORQUE NADIE HA ESTADO OCUPANDO NUESTRO ASIENTO... Pero, si eso se hiciese aquí, esto dejaría de ser Cubita bella!!!

Lo curioso de estas cosas es que muchas veces el que ha tomado por asalto el palco—que no le pertenece—ve llegar al cronista y se queda COMO EL DE LIMA!!!... Y al día siguiente se ponen bravos si no les hacen una buena reseña del show!!!... Doctor Guabela Aixalá, en honor a la verdad, se esforzó grandemente por situarnos en forma tal que pudiéramos ver todo el espectáculo... Y, como todo lo que se propone, logró su esfuerzo a entera satisfacción nuestra... Pero, esos que invaden el palco de la prensa debieran ser colgados!!!...

Un hit de la fiesta: León Girse, haciendo de Tarzán en el número del Tiburón... Otro más interesante: Juanito, el hombre sin hueso, introduciéndose en argolla especial... Muy bien Lady Godiva... Lo de Hans Laderman es un record... No sabe tirarse de cabeza desde una altura de 2 metros, y se tira de pie con vuelta de espalda, desde 12 metros!!!...

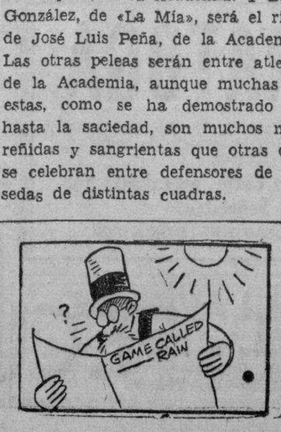

COMPETIRAN EARL PORTER, DEBACLE Y MAD SHIRLEY

Por «SALVATOR»

Mientras el Havana-American Racing Asscciation sobrelleva la mala próspera situación financiera local en espera de mejores tiempos, no puede decirse que fuera de Caibarién exista la calma en los estados que usualmente se consideran como acostumbrados a explotar las justas de invierno.

En Texas, donde el millonario Waggoner fué creando un sólido frente para obtener de los electores la ratificación plena del deporte hípico, abriendo un magnífico Hipódromo y ofreciendo jugosos premios que no daban relación con los grandes productores de petróleo que hacen la felicidad de los descendientes de Sam Houston, se derrumbó toda la obra en cuanto cerró el viejo Waggoner sus ojos, ya que sus hijos no le tenían amor a los caballos y la política dió un rápido viraje para reclamar que el deporte hípico, en vez de reportar beneficios a los ciudadanos del estado, solamente servía para importar una manada de hambrientos lobos, que nada dejaban sino que venían a buscar.

Como el pintoresco Texas no encajado como lugar de invernada en el itinerario de los ricos turistas como lo han hecho los Angeles y Miami, mucho de cierto había en la acusación que se le lanzaba a la obra de Waggoner, pues cediéndose los premios por tejanos siendo estos mismos los que jugaban en la mutua, ausentes los forasteros por poco que se llevaran los duelos de caballos, era dinero sacado a Texas.

Intereses creados

Waggoner con su gran rancho de recría de ganado de todas clases había despertado el latente amor de los ricachos tejanos por el pura sangre; muchos millonarios habían estado habían adquirido sementales traídos desde Europa para competir contra los productos de Three D, con el nombre supuesto de Wagoner, la idea de que desapareciera el deporte hípico tan de repente, sin darles una oportunidad de mostrar que eran capaces de producir, llevó a cabo el espíritu combativo de aquellos amantes de la hípica, formándose una comisión entusiasta y dotada de grandes recursos para lograr el retorno de las carreras.

Este año se creyó que el proyecto de ley del Representante estatal Ragsdale, habría de recibir los sufragios favorables de la mayoría, pero a la hora de votar, tras una lucha desesperada en que se emplearon todos los argumentos, incluso hasta que los impuestos producían más de dos millones de pesos para los ancianos pensionados, la Cámara baja del estado de Texas, por votación de 66 contra 61, derrotó para este año toda posibilidad de que pudieran ofrecer carreras de caballos como pretendían los propugnadores de la medida.

Con esa situación ambigua imperante en Texas, no ha podido tampoco escapar del ataque de los «padres de la patria» el deporte hípico en la Florida, donde, como todos ustedes saben, fracasó ruidosamente Gulfstream Park en el pasado mes de febrero, por el frente opositor nista de Hialeah Park y Tropical.

Nueva oposición

Las grandes influencias de Widener y Bradley habían podido proteger hasta ahora a Hialeah, que lleva los mejores días invernales, pero los rencores y envidias que han despertado esta privilegiada posición en importantes intereses locales, disgustados con el cierre de Gulfstream, por lo que parece, han traído como corolario que se conspire para ir al traste con la labor de tantos años y ahora un Senador floridano, con una gran fuerza de la opinión detrás, pretende que se limiten las carreras a cinco días por semana, eliminándose las pistas de perros.

Se alega como razón que el domingo es el único día sin carreras vacante, y como las tiendas están cerradas, pues el comercio no se puede aprovechar en nada del beneficio de los turistas norteños, que dejan las tardes a las carreras de caballos y la noche a las de perros.

Las mañanas supondrán ustedes que se pierden en los estudios previos y en el reposo que se hace imperativo tras tanta tensión nerviosa.

¡Pobres comerciantes!

Con el nuevo proyecto, los tenderos serán aprovechados por los tenderos víctimas actuales de la situación, que presencian cómo sus parroquianos pierden el dinero alegremente y no tienen siquiera tiempo de brindarles la oportunidad de adquirir alguna ganga «made in Florida».

El exceso de carreras motivó las célebres leyes del Gobernador Hughes en 1907, que cerró las pistas de Nueva York y California, y nada en particular tiene que un nuevo viraje de la política acabe con los innumerables tracks norteamericanos y vuelva Oriental Park a ocupar la estupenda situación que mantuvo durante los floridos años de Bronson Stoneham y Monahan.

Grupo fuerte

Scarce, Morlute, Neighborly y Hard Chase se enfrentan esta tarde en una de las excelentes competencias de que consta el programa que en Oriental Park se presenta a los pies de fanáticos hípicos, a seis furlongs y los cuatro con muy buenas posibilidades de victoria.

A la luz de sus recientes demostraciones y especialmente a causa de su admirable victoria del día 9 de marzo, en que negoció los seis furlongs en un minuto doce segundos, preferimos al representante de Figurín Stable, que es una jaca que ven llena de clase, aparentemente en su mejor forma en estos momentos.

No quiere ello decir que el hijo de Distraction debe ganar esa carrera fácilmente, porque en un grupo en que compiten los otros tres ejemplares que van mencionados en lo numero de este trabajo, difícilmente puede considerarse que uno de ellos logre superar decisivamente a los otros.

M.E.C.D. 2016

N. Y. N. 100 400 000 7—12 13 2
Clev. A. 100 310 000 3— 8 12 2
Gumbert, Witting (10) y Danning; Feller, Humphries (8), Sullivan (10) y Pytlak.

Se efectuará esta tarde un gran field day inter-facultades

MARINA Y CIRCULO MILITAR, HOY, EN BUEN GAME DE BASEBALL

El programa de baseball que debió darse el sábado en el Stadium de «La Tropical» y que fué suspendido como resultado a los aguaceros que cayeron en horas de la tarde, se brindará esta tarde, en el mismo field.

Aníbal Graupera, encargado de la preparación del programa, que representa una fiesta benéfica del Club ADC dió la noticia oficial ayer tarde, comunicando de paso que el mismo sufrirá una pequeña variación. En lugar del club Hershey, que no puede venir a la Habana debido a que la mayoría de sus jugadores regulares tienen trabajo excesivo en el Central, jugará el equipo del Deportivo Matanzas, que tuvo el honor de ser el único que derrotó al Círculo Militar y Naval durante la jornada invernal de la Liga Social.

Matanzas se ha ofrecido gentilmente para sustituir al Hershey y sus líderes aseguran que proporcionarán al Círculo Militar el mismo dolor de cabeza que le dieron en el último campeonato de los sociales.

El programa, finalmente, ha quedado combinado en esta forma:

2.00—Círculo Militar vs. Marina.
4.00—Matanzas vs. Círculo Militar.

La entrada a estos juegos costará 30 centavos. Y servirán para entrara en el Stadium los «consérvese» que se dieron en el card del sábado pasado.

TODOS LOS ATLETAS CARIBES TOMARAN PARTE EN EL SHOW

A las tres p. m. se pondrán en marcha el simpático field day de los estudiantes

Hoy jueves, a las 3 de la tarde darán comienzo las competencias Junior Inter-Facultades de los atletas universitarios, eventos que fueron suspendidos el pasado sábado por la lluvia caída es edia.

Esta suspensión ha sido para que los noveles atletas tengan unos dias más de preparación, y para que participen varios atletas que no hubieron podido participar el pasado dia 3, por encontrarse disfrutando de vacaciones.

Las competencias constan de dieciséis eventos de campo y pista, donde nueve Escuelas Universitarias tratarán de acumular la mayor cantidad de puntos posible, para obtener la copa que ese día se discutirá, y que está en posesión de los alumnos de Derecho; Escuela que por el material que presenta para estos eventos, parece que ha de retener este año tan codiciado trofeo universitario, no obstante, Medicina, Ingeniería, Ciencias Comerciales, tratarán de arrebatar a los derechistas el trofeo.

El acto se iniciará con el desfile de los atletas participantes, siendo presidido por el Dr. Clemente Inclán quien izará en el asta mayor la bandera de la Escuela de Derecho, iniciándose inmediatamente las competencias en el orden ya publicado.

No obstante lo reñido de los eventos principalmente en pista, podemos señalar con cierto chance, para los primeros lugares, en los 100 y 200 metros a René Armenteros, René Cuervo, Jorge Alamo, Arvelio de la Torre, Luis Soto.

En los 400 metros y 800 metros, aparecen con más chance, Ricardo Abreus, Miguel Borrel, Benito Fernández, Alberto Larragoitia. En los 1,500 metros planos, no obstante el número de participantes, aparece con más chance, Ricardo Abreu, a pesar de haber pasado en estos dias, un fuerte ataque gripal. En los 3,000 metros, presenciaremos un duelo de resistencia entre Miguel Labrada, Pio Sánchez y René Roca, que demostrarán sus condiciones para derrotar a Rubén Acosta en la competencia del Senior del día 22 de este mes.

En los eventos de campo, se ha logrado obtener buen número de competidores, entre los que se distinguen Antonio Castañeda, Luis Sardiñas, Sabás Simón, Arturo Foya, Germán Alvarez, Raúl Rivero, Jorge Martorell, Guillermo Allende, Frank Flores, Miguel A. Echegarrúa y otros.

Dado el número de participantes podemos decir que se presenciarán unos interesantes y reñidos finales en que los alumnos universitarios, con su presencia, animarán a los compañeros de su Escuela, ya que siendo estas competencias, gratis, se encontrará el Stadium repleto de fanáticos y de bellas universitarias.

Se ruega a los Jueces y Miembros de las Competencias designados, que se encuentren en el terreno a las 2 y 30 p. m. para poder dar comienzo a las 3 p. m. dado el número de eventos que se llevará a efecto.

En sus deseos de presentar frente a los tennistas de la Universidad de Mississippi el mejor conjunto de atletas que representen al Alma Máter el Dr. S. Piedra, delegado Caribe de dicho deporte ha formado el ranking de sus muchachos en esta forma:

1.—Joffre Etcheverry.
2.—Antonio Daly.
3.—Andrés Pérez Chaumont.
4.—Juan J. Hidalgo jr.
5.—Carlitos Duquesne.

Es decir que los cuatro primeros se medirán con la crema de los singlistas americanos en los matches de esta clase que se celebrarán el sábado próximo, mientras que el basketbolista Don Carlos será uno de los dos estudiantes que jugarán el único match de doubles que tendrá lugar ese día.

En la Universidad se está haciendo todo lo posible por dejar terminado los courts para el sábado, de modo que se inauguren ese día los terrenos de tennis de los estudiantes. Joaquín Cristófol, manager y cuarto bate de la administración del Stadium, confía en que podrá lograr ese propósito que es también el de todos los estudiantes y simpatizadores de los Caribes.

Octavio Viciedo abrirá el juego frente al Loma Tennis al comenzar la temporada de base ball amateur el próximo domingo día 15.

Los lanzadores serán base firme de triunfo en la contienda que se avecina y como el director del team universitario, Celestino Fernández Coll, desea mantenerse en primera fila, ha seleccionado a Viciedo por que éste se encuentra en magníficas condiciones y su experiencia puede servir de mucho para que los estudiantes inicien el campeonato con pie derecho.

TOPICOS FUTBOLISTICOS

No hay nada seguro para ninguno de los equipos.
Ultimos acuerdos de la Federación de Futbol.

Por «PETER»

Dijimos que el match del pasado domingo entre el Hispano y el Deportivo Centro Gallego no podía considerarse como luz que anunciara la aurora de la victoria en el Campeonato, y los hechos han venido a darnos la razón.

Y conste que diríamos lo mismo si en lugar de triunfar los Tigres, hubiesen salido vencedores los Alacranes. Porque de haber salido contento del Campo Cerveza Polar don Eugenio González, a estas horas no tendrían los muchachos más que tres puntos de ventaja. Y la verdad es que en la forma en que se encuentran actualmente los equipos, la nivelación de fuerzas que se advierte en los conjuntos, más que nada por la fuerza de la costumbre, que brilla por su ausencia, no es una ventaja para dormirse en los laureles.

Al comenzar el Campeonato nos parecía un «cinch» el cuadro del Deportivo. Y efectivamente, la justa empezó a coger un parecido de ataduras. Hubo un momento en que el team colista, para ver al que estaba en primer lugar, tenía necesidad de unos prismáticos. Expresión quizás hiperbólica, pero que da una sensación exacta de la diferencia de un lugar a otro.

Pero al Deportivo Centro Gallego le vino la racha mala, los «breaks» todos le fueron adversos, y esto tuvo en esta ocasión más mala consecuencia porque al mismo tiempo que vino la baja de los gallegos, se produjo la subida de los hispanófilos.

Todo ha sido cuestión de rachas. Igual que si estuviéramos sobre el tapete verde y nos viniera a uno de los jugadores un momento de suerte que siempre nos dieran de arriba, pareja de esas en el «stud poker». Pero es lo mismo que es como si estuviéramos tirando de la oreja a Jorge, tenemos que plagiar a los que juegan a las cartas, y como dicen ellos, rezar. «Hasta que esto no se acabe, nadie sabe lo que gana ni lo que pierde».

Los muchachos del Hispano acaban de ligar «par» para vencer en la próxima partida. Y con esa jugada se llevaron el dinero, pero ahora falta por saber si en las jugadas venideras continúa con la suerte, o, por el contrario, le viene la mala y le sacan lo ganado.

Hasta que no termine la sesión, no sabemos quién gana. Todo es cuestión de suerte. Y por lo mismo, lo que tienen que hacer los que juegan es rogar a los Santos para que les dé suerte.

A continuación publicamos los más importantes acuerdos adoptados por la Federación de Futbol de la Habana, en su reunión ordinaria del mes pasado:

Conocidos por este organismo los acuerdos tomados por el Subcomité Directivo en su sesión del día 10 de Abril, se acordó acerca del número 2 enviar una comunicación a la Compañía Cervera Internacional La Tropical solicitando su campo de juego para los domingos por la mañana, con el fin de celebrar los seis programas que faltan para la terminación del campeonato de la primera categoría serie B; igualmente se acordó dirigir otra comunicación al Club Deportivo Hispano América solicitando el Campo Armada para el domingo próximo, día 16 de abril, por la mañana, para celebrar los partidos de dicho campeonato; y de los demás asuntos, darse por enterados.

—Referente a la comunicación enviada por la Comisión Atlética Universitaria de fecha 4 de abril en la que nos participa que a partir del día 16 de abril no podrá seguir prestándonos su terreno de juego debido a los compromisos anteriormente adquiridos, se acordó participarle que les quedamos muy agradecidos por la atención prestada a esta Federación, la que esperamos podrá repetirse para el próximo año.

—En relación con el recurso que interpone ante esta Federación, por conducto de la Liga Intercolegial, la Gregg Academy, contra un acuerdo tomado por dicha Liga en su sesión del día 29 de Marzo, se acordó nombrar una comisión para pedir al organismo intercolegial los datos que estime necesarios sobre este particular.

—Fué aceptada la inscripción del jugador Harry Bonilla Ochoa, por el Betancourt S. C.

—Se conoció la relación de árbitros que habrán de actuar el próximo domingo, siendo éstos los siguientes: Para el Campo Armada y para el primer partido, el señor Julio Montesinos y para el segundo, el señor Virgilio. Para el Campo Polar y para el partido de la serie B, el señor Nardo con Avelino y Mascaró de jueces de línea; por el primero de la serie A el señor Benito Rodríguez con Cabrera y Alfonso de jueces de línea y para el segundo, el señor Guardia con Avelino y Mascaró de jueces de línea.

—Fué conocido el programa organizado por el Subcomité Directivo que se llevará a efecto el próximo domingo, por la mañana en el Campo Armada, siendo el siguiente: A las 9.30, Onital vs. Seyca y a las 10.40, Betancourt S. C. vs. Nacional.

—Enviar una comunicación a la Liga Intercolegial dándole las gracias por su atención con nuestro organismo al participarnos que los carnets de esta Federación tendrán validez para presenciar los programas que se vienen celebrando en el Campo de la Beneficencia; se acuerda, en reciprocidad con tal atención, concederle carnets por este organismo a los miembros integrantes del ejecutivo de la Liga Intercolegial.

—Programa para el domingo, día 16 de abril en el Campo Polar:

1:15: Luyanó A. C. vs. Racing F. C.
2.30: D. Centro Gallego vs. D. Puentes Grandes.
4: D. Hispano América vs. Iberia Foot Ball Club.

Delegado deportivo: el señor Braulio Villar.

Ituarte y Maguregui, tras una dura pelea, ganaron el estelar

Ituarte jugó 20 tantos a un tren estupendo. Maguregui no tiene una sola pifia clara y cometió una falta: un colchón. Emilio decidió muchos tantos y estuvo brillante y valiente en los contrarremates. Hasta el tanto 20, Ugartechea desarrolló un ataque considerable

Por ELADIO SECADES

¿Puede ser obstáculo que Emilio haya perdido el estelar de ayer para que se le reconozca que, en este momento, es el tercer delantero del cuadro? Con el juego indeciso que ha hecho Ibarlucea en sus dos salidas más recientes, Emilio—he dicho que en la actualidad—tiene mejor rendimiento que él, del comienzo al final de un partido. El criollo ha probado hasta la saciedad que en pugnas de la importancia de esta que ahora me ocupa, sabe estar en la cancha, pelotea y hace el tanto con facilidad. Tira. Aprovecha cuando la pelota viene a él en condiciones en que se hace propicia la jugada. Para llevarse el triunfo, Ituarte tuvo que sacar a relucir su mejor juego, saliendo valiente y seguro a buscar las cruzadas de Ugartechea de bote-pronto y de botecorrido y echando desde temprano el resto, como lo echó también el Prepotente, al extremo de que ambos se encontraban completamente agotados cuando los dos colores terminaban los últimos tantos de la segunda decena. Hasta ahí hubo partido. ¡Qué clase de partido! En una pelota tan reñida y tan espectacular, que de lo que se desarrollaba en el horno verde, no había margen para calcular qué pareja a la postre iba a salir por la puerta lumínica que conduce al triunfo.

Era de presumir que tras una lucha tan encarnizada, cediese uno de los dos colores y un solo momento cedió el defendido por Emilio y Joshe Luis, coincidiendo esa realidad con dos grandes remates de Ituarte, de revés, que botaron en el filo de la cancha, a escasos centímetros de falta. Fué ese el instante crítico, el decisivo, el que impuló a Ituarte y a Maguregui a la ventaja que les ha representado la ganancia. Roque jugó los treinta tantos sin una sola pifia clara y con una falta: un colchón. Perdió dos pelotas, muy difíciles, por muy arrimadas y esos detalles impidieron que Maguregui se anotara la gloria de un partido perfecto. Para algunos espectadores de la galería de palcos, Maguregui sólo ha jugado en esa cancha la pelota que logró anoche, en aquel homenaje a Emilio Eguiluz, en que el Ciudadano y él se batieron contra el trío que compusieron Argoitia, Arriola (Orejas) y Echevarría, que después jugó en el Jai-Alai con el nombre de Gainza.

El mejor Ituarte que cabe concebir y un Maguregui inesperado, por seguro y fuerte, pudieron evitar que Emilio y Ugartechea les venciesen, a pesar de esos veinte tantos que se jugaron a un tren excesivo y a continuos lances de vigorosa emoción.

La cantidad de encestes de bote —pronto y de bote—corrido que realizó Ituarte en ese tramo largo, fué lo que contuvo la candela de Ugartechea. Posiblemente pasada la decena intermedia, Ituarte no hubiese estado ya en condiciones de sostener esa resistencia, ardua que requiere nervio, aire y arranque. Porque Ituar te se cansó, pero no tuvo necesidad de prolongar el estilo esforzado, porque Ugartechea hizo explosión y perdió tres rebotes seguidos, ponchándose sobre dos de ellos sin tocar siquiera la pelota. Pero hasta entonces, jugó Joshe Luis una enormidad.

En la línea delantera Emilio aceptó con entereza todos los desafíos del Sonámbulo y como en todas las oportunidades en que el cubano se ha enfrentado al motriqueño, no se dejó aplastar por los remates de éste, mereciendo aplausos y ovaciones en los contrarremates que abundaron en la primera decena hasta alborotar de júbilo el ediicio.

El primer empate de los muchos que fueron fijados en la cartonera, (a uno) lo alcanzó Emilio en una decisión espectacular. El criollito tiró una dejada bien medida, con Ituarte en el cuadro seis. Pero el Sonámbulo arrancó a buscar la pelota, pudo llegar a ella, muy doblado, muy vencido por la carrera, a pesar de lo cual aseguró el proyectil en el mimbre y tiró un remate de dos paredes, con más colocación que fuerza. Emilio se abrió, encestó y contrarrematé adentro, sin darle tiempo al enemigo para despegar las zapatillas del cemento. Palmas y voces. Ugartechea saca su tendencia adelante, enviando un pelotazo fantástico, ¡de rebote a rebote! Maguregui se rezaga, se dobla, se mata por deolver la pelota, que como un disparo se esfuma en el ángulo inferior, enchulándose. Después de enviar dos cortadas que son devueltas milagrosamente por Ugartechea, Ituarte ensaya la tercera, que cristaliza, iluminándose el empate a dos en el alto semáforo. Granean los abrazos numéricos: en tres, cuatro y cinco. Este último lo negocia Emilio en unas condiciones tan impresionantes, que sus admiradores le dedican la segunda ovación de la noche. Ituarte salta como un gato sobre los talones, pero la píldora sigue a la red.

Ituarte y Ugartechea están aparentemente cansados y mientras éste se sienta en el banco del rebote, el otro va a descansar a la silla del juez de larga. Reanudada la pelea, Ugartechea se poncha a dos rebotes seguidos, sin tocar la pelota. Ituarte, jugándoselo todo a una carta, tira dos remates de revés, que andan cerca de la chapa roja del frontis y de la franja encarnada del suelo. Y el partido, lo que hasta entonces había sido un gran partido, terminó ahí mismo.

Emilio y el prepotente entraron en la decena final con una desventajata muy considerable. Desventaja que pudieron acortar, pero sin otras consecuencias. Quedaron en 25 tantos.

Esta noche Segundo y Uriona, contra Celaya y Lorenzo.

PROGRAMA PARA HOY

PRIMER PARTIDO, a 25 tantos: Ochoa y Arrondo, blancos, contra Ugalde e Iriondo, azules. A sacar, ambos, del cuadro 10.

PRIMERA QUINIELA, a 6 tantos: Segundo, Uriona, Celaya II, Lorenzo, Labat y Elizondo.

SEGUNDO PARTIDO, a 30 tantos: Segundo y Uriona, blancos, contra Celaya II y Lorenzo, azules. A sacar, ambos del cuadro 10.

SEGUNDA QUINIELA, a 6 tantos: Argárate, Areitio, Guruceaga Gutiérrez II. Goitia y Aguirre.

TERCER PARTIDO, a 30 tantos: Argárate y Areitio, blancos, contra Gutiérrez II y Aguirre, azules. A sacar, ambos, del cuadro número 10.

RESULTADO DE LA FUNCION DE ANOCHE

Primer Partido

	Tantos
Ochoa y La Paz, blancos	20
Creus e Ibarlucea, azules	25

Ganador: AZULES
Primera Quiniela:
Ganador: ITUARTE
Segundo Partido

	Tantos
Emilio y Ugartechea, blancos	25
Ituarte y Maguregui, azules	30

Ganador: AZULES.
Segunda Quiniela:
Ganador: EGOZCUE.

YA ESTAN DESIGNADOS LOS UMPIRES QUE ACTUARAN EN EL CAMPEONATO DE BASEBALL DE LOS AMATEURS

Vuelven Bernardino Rodríguez y Maestri a la Liga. Gran duelo en Hershey. El mejor programa inaugural de La Habana se dará en Cubaneleco. El Fortuna utilizará a Eliecer

En preparación para la campaña de basetall amateur que se inicia el domingo entrante en cinco terrenos distintos, ayer por la tarde se reunió en las oficinas de la Liga Nacional de Baseball Amateur el presidente de la Liga, con los oficiales para darle las instrucciones finales.

El quorum fué perfecto y la junta movida, habiéndose acordado en la misma la resolución de los anotadores y umpires.

El presidente dió a conocer a los umpires nombrados, que son: Amado Maestri, Bernardino Rodríguez, Tomás Reyes, Lopito, Raúl Atén, Kiko Magriñat, Isidro Ruiz, Matías Flores, M. Llambes y Pedro Fernández. Los anotadores serán: Eugenio de Torres, Sisebuto Salas, José Torres y Belico Pichardo.

También se habló de los preparativos de la fiesta inaugural que incluye interesantes desfiles en distintos terrenos.

Los desafíos anunciados son:

En Cubaneleco Park:
1.45—Fortuna vs. Artemisa.
4.00—Teléfonos vs. Regla.
En Vedado Tennis:
1.45—Universidad vs. Loma.
4.00—Yara vs. Artesanos.
En Hershey:
2.45—Cubaneleco vs. Hershey.
En el Stadium Caribe:
1.45—Atlético vs. Naval.
4.00—Vedado vs. Cárdenas.
En Cienfuegos:
Pilar vs. Cienfuegos.

Notas sueltas:

El Fortuna empleará a su pitcher estrella, Eliecer Alvarez frente al equipo de Artemisa... El Vedado asegura que le ganará fácil al Cárdenas... Néstor Mendoza está jugando como nunca... Armandito Llano sedá un hit en el short... La Marina piensa anotarse la victoria más fácil de la fiesta inaugural... El Cubaneleco, mientras tanto, dice que se aprovechará de la ausencia de Natilla Jiménez y del Loco Ruiz para ganarle al Hershey...

LO MAS SONADO DE LOS TRIUNFOS DE LA DIRECCION GENERAL

Se ha levantado el nivel del boxeo y se logró llevar a la taquilla cifra de records

Uno de los más soñados triunfos alcanzados por la D. C. N. D., desde su fundación lo es sin duda alguna el que ha coronado sus esfuerzos por devolver al boxeo al lugar que ocupaba en la devoción de los fanáticos en años anteriores cuando la situación económica era altamente superior a las de los tiempos que corremos.

Un recuento de sus actividades en ese sector, durante el año comprendido de marzo de 1938 al mismo mes del 1939 presenta este cuadro halagador: la presentación de la mayor cantidad de programas que en cualquier época anterior, y el logro de que la fantástica cantidad de doscientos un mil cuatrocientos treinta y dos fanáticos pasasen por los torniquetes previa la adquisición de su entrada correspondiente.

Secuela de ese triunfo ha sido que tanto en el orden profesional, como en el amateur, el deporte haya logrado mantenerse latente en la mente de los fanáticos y que se haya obtenido lo que llegó a ser el climax de esa actuación: la discusión de un campeonato mundial en esa capital, fruto saboreado cuando Henry Armstrong, la maravilla más grande que ha producido el boxeo, conquistador de tres campeonatos mundiales, se enfrentó el cuatro del pasado mes en el ring del Stadium cerveza Tropical con Bobby Pacho. el tenaz fajador de Arizona.

Para el futuro la Asesoría correspondiente, a cuyo frente se encuentran los hábiles compañeros Luis Felipe Gutiérrez y «Peter» Fernández Alonso, tienen en cartera el desarrollo del nuevo campeonato «Guantes de Oro», que promete superar con mucho, al anterior, y la presentación de una serie de combates en el orden profesional que en definitiva marcarán un nuevo record de entradas para el año que cursa.

TRIPLE EMPATE EN LA JUSTA DE SOFT BALL FEMENINA DEL «ICM»

El pasado martes por la tarde y en los amplios terrenos del Stadium de la Ciudad Escolar de Ceiba del Agua, se celebró el tercer y último juego del Campeonato Femenino de Soft Ball entre las alumnas-atletas del Instituto Cívico Militar, obteniendo su tercera victoria consecutiva las simpáticas niñas de la Primera Compañía, bajo la experta dirección de su instructora, la activa y muy inteligente señorita Rosa González Santos. Con esta victoria de la Primera Compañía sobre su fuerte adversario, la Segunda Compañía, se ha empatado este simpático campeonato entre los tres teams componentes, como se podrá ver en el siguiente estado de los clubs.

La Dirección General de Deportes del Centro Superior Tecnológico ha dispuesto que este campeonato sea decidido en esta semana, celebrándose tres juegos y caso de un nuevo empate, la misma ya acordará su forma de decisión.

Estado final del campeonato

	J.	G.	P.	Ave.
1a. Compañía	6	3	3	.500
2a. Compañía	6	3	3	.500
Selección 3a., 4a.	6	3	3	.500

ACTIVA LA ASESORIA DE REMOS EL VIAJE DEL CREW DE PENNSYLVANIA UNIV.

La Asesoría de Remos de la D. G. N. de O., altamente interesada en presentar por primera vez una competencia internacional en Cuba, continúa haciendo activas gestiones para traer una tripulación americana a competir contra nuestros clubs.

Continuándose las gestiones con la Universidad de Pennsylvania las que parecen llevarse por muy buena y fructífera senda, se ha escrito ya a la Asociación Nacional de Remeros Amateurs que radica en Filadelfia, gestionando el envío de un equipo a Cuba de algunos de sus clubs de asociados.

La mayoría de los clubs que practican remos en los Estados Unidos, cuentan con canoas de cuatro y ocho remos, pudiendo decirse que estas entidades acaparan, por decirlo así, la practica del remo en todas las muchas variantes.

La famosa mayoría de los clubs que radican en Filadelfia, New Jersey y New York, prestan una destacada atención a los remos. Muchos representantes de estas entidades, ostentan distintos campeonatos mundiales.

Siguiendo las entusiastas y hábiles sugerencias del comandante Mariné, la Asesoría de Remos. está laborando sin descanso, para presentar en Cuba en esta temporada una competencia internacional de remos.

AGUINAGA Y TRECET SE VERAN FRENTE A UN GRAN TRIO ESTA TARDE EN LA BOMBONERA DE BELASCOAIN Y SITIOS

Malluquiza, Uria y Azpeitia a un partido de altas sensaciones. Buendía y Malluquiza Mayor auxiliarán hábilmente a Pedrito y Recalde al final. Mucho entusiasmo para esta función

Aguinaga y Trecet que vencieron al trío integrado por Malluquiza mejor, Uria y Azpeitia se dispone a llevar a cabo idéntica labor esta tarde en un gran partido que ocupa el número intermedio del programa de hoy en la popular Bombonera de Belascoain y Sitios.

Pero si hace pocas tardes la pareja resultó vencedora esta tarde el caso no resulte tan fácil la tarea del loco y Venancio. Los tres integrantes del grupo numeroso creen haber encontrado la fórmula de derrotar a sus rivales y dirigen sus pasos a ello de manera decidida.

Realmente se trata de un partido altamente interesante, en que los cinco están preparados para la más ruda lucha y será un número que agradará intensamente a los fanáticos que llenarán hoy el Palacete del Habana-Madrid.

Otro gran encuentro será el último de la tarde. Pedrito y Buendia tendrán a su cargo la defensa del honor blanco, con Recalde y Malluquiza mayor de fuertes contrincantes. Dos parejas en excelente forma ofrecerán admirablemente los cuadros de agudos y los graves en una pugna de mucho equilibrio, sobre la cual resulta muy difícil adelantar el ganador.

A primera hora Girón y Solá se medirán con Machín y Escarza y ello significa que la batalla será dura e interesante en todo su transcurso.

PROGRAMA PARA HOY

Programa para la función de esta tarde que comenzará a las tres en punto.

PRIMER PARTIDO a 25 tantos: Girón y Solá, blancos, contra Machín y Escarza, azules. A sacar los primeros del 14 y los segundos del 14 y medio.

PRIMERA QUINIELA a 6 tantos: Machín, Girón, Aguinaga, Escarza, Uria y Solá.

SEGUNDO PARTIDO a 30 tantos: Aguinaga y Trecet, blancos, contra Malluquiza, Uria y Azpeitia, azules. A sacar ambos del cuadro 14 1/2.

SEGUNDA QUINIELA a 6 tantos: Trecet, Pedrito, Recalde, Azpeitia, Buendía y Malluquiza mayor.

TERCER PARTIDO a 30 tantos: Pedrito y Buendía, blancos, contra Recalde y Malluquiza mayor, azules. A sacar ambos del cuadro 14 1/2.

RESULTADO DE LA FUNCION DE AYER.

PRIMER PARTIDO

Girón y Escarza, blancos, contra Severino y Solá, azules.

Blancos	25
Azules	22

Ganador: Blancos.

PRIMERA QUINIELA

Ganador: Escarza.

SEGUNDO PARTIDO

Recalde y Cubota, blancos, contra Aguinaga y Uria, azules.

Blancos	30
Azules	23

Ganador: Blancos.

SEGUNDA QUINIELA

Ganador: Cubota.

TERCER PARTIDO

Hermanos Malluquiza, blancos, contra Machín y Azpeitia, azules.

	Tantos
Blancos	24
Azules	30

Ganador: Azules.

HAND BALL

—Anoche hubo entusiasmo.
—Guanajay fué eliminado.
—Hoy, seis encuentros.

Dos parejas del Centro Progresista de Guanajay, una del Club Ferroviario y otra del Círculo Militar, fueron eliminadas anoche de la justa de pelota a mano que se viene celebrando en la cancha del Club Deportivo Asturias, bajo los auspicios de la Dirección General Nacional de Deportes.

Anoche jugó la mejor pareja de la sociedad «El Pilar», y llevaron una «claque» que se encargó de animar con sus cheers el espectáculo.

El resultado de los partidos fué el siguiente:

—Pedro Moreno y José Moreno, del Covadonga, vencieron a Alfonso Bengochea y Ramón López, 30 por 11.

—José Carrión y Laureano Domínguez, del ADC., le ganaron a León Valdés y Teodoro H. Valdés, 30 por 10.

—Leopoldo Márquez y Armando García, de El Pilar, derrotaron a Alberto Blanco y Alberto López, 30 por 11.

—Y Julio Jones y Eligio Villavicencia, atletas libres, superaron a Raúl Valdés y Fernando Núñez, con score de 30 por 16.

Esta noche se celebrarán seis partidos, debiendo comenzar el primero a las ocho y media en punto. Los asesores de Handball quieren terminar las eliminaciones lo más pronto posible. Los encuentros señalados para hoy son los siguientes:

1—Salvador Arana y Enrique Marín del Atlético de Guanabacoa, contra Clemente Quintana y Nicolás Plasencia, libres.

2—Fernando G. Mujica y Alfredo G. Mujica, de Guanabacoa, versus Félix Marcos y Rafael Barrón, libres.

3—Luis Suárez y Pedro Santana, de Guanabacoa, contra Julio Lluría y Sergio Masjuán, libres.

4—Abelardo García y Raúl Esparza, del Ferroviario, frente a Abelardo Rabeiro y Rafael Rabeiro, libres.

5——Rolando Mallón y Orencio Hernández, de El Pilar, contra José Sobrín y José Benítez, libres.

6—Los hermanos Francisco y Félix Fernández, del Ferreteros, contra Fausto y Raúl Esparza, del Ferroviario.

El primer juego, repetimos, comenzará a las ocho y media. Y para mañana viernes, habrá también seis partidos.

ESTA SELECCIONADO YA EL ALL STARS NACIONAL DEL RECIENTE CAMPEONATO DE BASKET BALL DE LOS INSTITUTOS

Tres hombres del Instituto de Santa Clara fueron seleccionados. Carlos García el player más destacado. Nereyda Gay en la justa femenina. Juaneda impuso record de anotación

Terminado el Campeonato Nacional Inter-Institutos de Basket-Ball, que incluyó tres diferentes torneos, los organizadores han confeccionado sus «all-stars» hipotéticos, después de consultar todos los records que aparecen en el resumen impreso, y aunque están en la seguridad que muchos que se creen con «chance» para ser seleccionados no estarán conformes con estos «all stars», los records de los 318 jugadores no pueden mentir, y por éstos se han hecho las selecciones.

El mayor acumulador de puntos lo fué Carlos García, uno «de los hermanos jimagua», también seleccionado para el «all stars» nacional, quien anotó 210 puntos en nueve juegos participados, o sea, un promedio de 23 y un tercio de puntos por juego. También García aparece como el mayor acumulador de puntos en un solo juego, quien en el último juego celebrado contra el Instituto de Morón anotó 36 puntos.

Juan Allongo, del Instituto de Sagua la Grande, fué el jugador que menos fouls personales cometió, pues en 4 juegos participados no cometió ningún foul personal. El jugador que aparece con más fouls personales es Evelio Cerralvo, del Instituto de Santa Clara, quien en 11 juegos cometió 26 fouls.

Julián Laza, del Instituto de Matanzas, y Leopoldo Calero, del Instituto de Pinar del Río, fueron los jugadores que más tiradas libres anotaron. El primero 24 en 7 juegos y el segundo 24 en 8 juegos.

Carlos García también resultó el mayor acumulador de field goals por el campeonato y en un juego. Metió 94 field goals en 9 juegos y anotó 17 field goals en el último juego celebrado contra el Instituto de Morón.

Los jugadores que más tiempo participaron en el campeonato fueron Alberto Páez y Evelio Cerralvo, quienes intervinieron en 11 juegos.

El all star nacional del Campeonato Masculino Inter-Institutos de Basket-Ball, son:

Forwards: Carlos García, de Santa Clara; Federico López, del Vedado.

Center: Luis Sanjurjo, de Cienfuegos.

Guard: Carlos Noble, de la Habana; Carlos Amador, de Santa Clara.

Para el Campeonato Nacional Femenino de Base-Ball han sido seleccionadas las siguientes jugadoras:

Forwards: Nereyda Gay, Víbora; Estela Retama, Remedios.

Center: Adela Carrillo, Remedios.

Guards: Luisa C. Rodríguez, Víbora; Berta Retana, Remedios; Angela Llerena, Remedios.

Para el Campeonato Nacional de Menores de 15 Años:

Forwards: Fernando Juaneda, Víbora; Modesto Alvarez Roa, Habana.

Center: Alfonso Barciela, Víbora.

Guards: Pedro Valdés Vivó, Habana; Miguel Gutiérrez, Víbora.

Dejaremos para mañana los records individualistas de estos dos últimos campeonatos.

EL DIA 9 DE MAYO SERA INAUGURADO EL TORNEO DE LUCHA LIBRE AMATEUR

El día 9 de mayo se inaugurará el Campeonato de Lucha Libre Amateur, torneo en el que veremos a los atletas del colchón del Club Atlético de Cuba, Centro de Dependientes, Gran Atletic Club y Club Naval, instituciones que tienen al cuidado de este sector deportivo a señores de tantos conocimientos y entusiasmos como el que tienen Ricardo Parapaños, Benjamín González, Gilberto Becerra y Manolo Pardo.

Hasta ahora sólo se han inscripto atletas amateurs, pues como se sabe, la justa ha de ser libre. Y lo mismo competirán atletas de sociedades que libres.

En estos días quedará terminado el colchón de las luchas.

JUEGOS DE EXHIBICION

Boston (N)	204	000	043	—13	13	2
Washington	100	140	001	— 7	11	3

Posedel, Shoffner (5), Frankhouse (8) y López; Chase, Appleton (4), Monteagudo (7) y Early.

Pittsburgh	000	000	020	—2	4	1
Chicago (A)	102	002	01x	—6	7	0

Tobin y Berres; Brown, Rigney (8) y Sylvestri.

Detroit	102	003	040	—10	13	3
Atlanta SA	100	201	002	— 6	12	2

Trout, Hutchinson y York, Tebbetts; Stewart, Johnston, Robinson y Ruebling.

Cincinnati N	103	231	130	—14	19	4
Boston (A)	400	060	07x	—17	18	0

Davis, Walters (6) y Lombardi, Hershberger (6); Auker, Wade (6) y Desautels, Peacock (6).

S. Luis (N)	002	010	000	—3	9	2
Chattanooga	400	000	00x	—4	10	0

Davis, Sunkel (4) Warneke (7) y Padgett; Williams, Lanahan (8) y Galvin.

Filadelfia	023	044	000	1—14	11	5
Williams	510	100	402	0—13	15	2

Byrd, Dean (R) y Wagner; Panion, Roche (4), Blumette (10), y Vangrofski, Gray (7).

N. Y. (A)	112	000	120	—7	13	0
Brooklyn (N)	501	030	00x	—9	11	1

Murphy, Sundra (6) y Dickey; Crouch, Casey (4) y Phelps.

GENARO OCHOA NO PODRA VOLVER A FIGURAR COMO BOXEADOR; FUE ANULADO

Hace días se hizo eco la prensa local de un hecho abominable ocurrido en la ciudad de Holguín, en la que un sujeto malvado, había agredido a puñetazos a una señora que era su vecina. Como en la citada información los corresponsales hicieron destacar que quien tan incalificablemente había procedido—Genaro Ochoa——era de profesión boxeador, el Director General de Deportes trasmitió las órdenes pertinentes a la Asesoría correspondiente para la instrucción del expediente del caso y dictar la sanción que procediera.

Concumada la investigación, resulta que, efectivamente, el tal Genaro Ochoa, estuvo en un tiempo inscripto como boxeador, pero en la actualidad su carnet núm. 1571 no estaba vigente. Sin embargo todo el peso del código deportivo ha caído sobre él y consecuentemente jamás volverá escalar un ring. El Director General de Deportes ha firmado la resolución correspondiente inhabilitándolo.

La cuarta de PECUSA: "Estampas Habaneras" RADIO CINE - Hoy

M.E.C.D. 2016

FUE ACUSADO EL PRESIDENTE DE LOS COLONOS DE SANTA CLARA DE MALVERSAR LOS FONDOS SOCIALES

Visitarán los guardias marinas de Chile las escuelas navales, donde serán objeto de grandes agasajos

La Aduana de La Habana tuvo un mal día de recaudación. Anoche llegó un barco excursionista. El vapor «California» que hoy se llama «Uruguay» llegará a La Habana en Mayo

Procedente de la Guayra, Venezuela, con 59 pasajeros y carga general llegó ayer mañana el vapor cubano «Cuba» de la Empresa Naviera. De la lista de este barco, anotamos los nombres siguientes: Jorge Laura, Sotera Pastrana de Villanueva e hijas Esther y Milagros, el comerciante venezolano Jesús A. Nava, Custodio Hernández, el neurólogo alemán Jakob Hirsch Siberprenning y el comerciante de la misma nacionalidad Frank Blumestein, los que manifiestan traer consigo únicamente siete y cinco pesos respectivamente, el capitán Mercante, Ramón Alvarez Iturralde, Beatriz de Arroyo y Parejo, Ana María López de Murias e hijos, Adelaida, Ana y Zoilo, el comerciante español Elías Pando Pendás y señora, Mario Cox Ramos, la escritora Carmen A. Cadilla, José María Alvarez, Gloria María y Teresa Rodríguez, Manuel López González, el profesor Juan José Sicre, Ramona S. de Pou, María del Carmen de Peña Battlé, Fernando Valdés, Herminio A. Rodríguez, Ramón Rubio Sala, Luz María Peña, Felicita Mongana Grillo, los artistas cubanos, que regresan de Caracas, Manuel Suárez, Julio Belzaguy, Alfonso Naciaceno, Pedro Pardo, Antonio Temprano, Alberto Jiménez, Antonio García Robleda, Emilio Temprano Vega, Asdrúbal Gómez Cortada, José A. Curbelo, Agustín Temprano y Enrique González Mutiel, el capitán de la Marina Mercante, Fermín Armesto Guerra, y los marinos Leandro Castro García, Manuel Pargas Vila, Joaquín Yánes, Andrés Croquier Rivero, Manuel Muiños, Esteban Yuesma José Anca, Antonio Encina Bosch y Luis Casal, que condujeron el remolcador «Havaco» vendido al gobierno inglés, para Trinidad.

El «Aconcagua»

El vapor «Aconcagua» de bandera chilena, llegó de puertos de Chile, con trece pasajeros destinado a esta capital y 62 que siguen viaje a Europa.

Han llegado en el «Aconcagua», los ingenieros agrónomos peruanos Moisés, Luisa y Carlos Dorteano y señora, los ingenieros americanos John Moir Price y L. W. Arnold y familia, Cristona Cobrevilla de Zamora, el estudiante inglés Francisco Jolly, el comerciante boliviano Enrique Borestein y el comerciante peruano Julio Lozano González.

La American Republics Line

Según noticias recibidas por los señores W. Harry Smith Agency Inc, consignatarios de vapores, radicados en esta capital, se sabe que los antiguos barcos de la Panamá Pacific Lines, «California», «Virginia» y «Pennsylvania» que por muchos años estuvieron destinados al servicio New York, Habana y California, han sido recientemente reconstruídos y destinados por la American Republics Line a la carrera de New York al Brasil, Montevideo y Buenos Aires, tocando en el viaje de ida en las islas Barbados y en el de regreso en Trinidad.

Asimismo la expresada Agencia de William Herry Smith, que ha sido designada agentes para Cuba de la mencionada línea de vapores, ha recibido informes que el antiguo vapor «California», hoy «Uruguay» llegará a la Habana el día 26 de mayo próximo en un viaje de excursión por las Antillas.

La recaudación de la Aduana

Durante el día de ayer la Aduana de la Habana recaudó $54.112.68.

El «Georgia»

Ayer regresó a New York vía Nassau, el vapor inglés «Georgia» que visitó nuestro puerto en viaje de excursión.

El «Veragua»

Rumbo a Cristóbal, de donde seguirá viaje a Puerto Limón, salió ayer tarde el turbo eléctrico americano «Veragua» de la Flota Blanca, que conduce carga general y pasajeros.

Barcos que se esperan

Hoy son esperados los siguientes vapores: Jamaica, de la Flota Blanca, que viene de Cristóbal en ruta a Nueva York. New York, buque de bandera alemana que viene en viaje de excursión iniciado en New York, con numerosos pasajeros turistas en tránsito. North Star que procede de Miami vía Kingston con turistas en tránsito y el Kusgsholm, que viene de New York y escalas en viaje de excursión.

Mañana son esperados, el Toloa, de la Flota Blanca, que procede de Puerto Limón en ruta a New Orleans, el Contenssa de la Vacaro Line que viene de New Orleans.

Atenciones de nuestra marina a los del transporte chileno «Rancagua».

El teniente coronel Aurelio García Leal, M. N., Jefe de la Sección de Dirección de la Marina de Guerra Constitucional ha girado una visita de cortesía al transporte de Guerra de la Armada Nacional Chilena «Rancagua».

Los guardias marinas que viajan en el transporte «Rancagua» han sido invitados a hacer una visita a las escuelas navales del Mariel para lo cual se les ha facilitado el trailer de la Banda de Música de la Marina de Guerra.

Los que llegaron por la vía aérea.

Conduciendo 118 pasajeros llegaron ayer al aeropuerto del Arsenal, procedente de Miami cuatro aviones del servicio regular de la Pan American Airways Inc.

Figuran entre esos viajeros los señores: R. Pardo, el pelotari Francisco Ibarlucea, el señor Juan Foncesa, la señora Carmen B. Quirós Cuesta, María L. Valdés Fauly, Ana María Menocal, Adela y María Moenck. Margarita Suárez, aría Castro, Luisa Piñero Angélica Guinea, M. Lamar, Jorge Pitaluga, Alberto Habis, duardo Sánchez y otros.

También regresó por esta vía la señora María J. Argüelles, hermana del señor Elicio Argüelles, a quien se le tributó un cariñoso recibimiento por distinguidas personalidades de la sociedad habanera.

Para Miami salieron los señores: Enrique Ruiz, artista español, el señor Rogelio Echániz, Antonio Beyrumez, sacerdote cubano, la señora Carmen Fial, Rafael Ros, Flora Ducassi, la señora María Ursula D. de Blanco Herrera, el diplomático venezolano doctor Alejandro Rivas Vázquez y señora y otros.

El «De Grasse»

En viaje de excursión llegó anoche procedente de New York y escalas el vapor francés «De Grasse» que conduce numerosos pasajeros turistas en tránsito.

INAUGURADO EL CURSILLO DE MUSICA PARA LOS MAESTROS PUBLICOS DE TODA LA ISLA

Durará cuatro semanas. Se dispone la apropiación de $39,000 para continuar las obras de la Escuela Primaria Superior de Banes. Cuatro retiros aprobados. Los pagos en Zonas Fiscales

Fué inaugurado ayer, a las cuatro de la tarde, el cursillo especial de música para los maestros públicos.

Tuvo lugar el acto en el hemiciclo de la secretaría de Educación y concurrió al mismo un público nutridísimo.

Presidió el mismo, el doctor Heliodoro García Rojas, Superintendente General de Escuelas, que hizo uso de la palabra a nombre del doctor Aurelio F. Concheso, nuestra máxima autoridad educacional.

Explicó que no se trataba de ofrecer una enseñanza acabada de la música a los escolares, haciendo de ellos músicos y cantantes, sino de colocarlos en disposición de comprender, de gustar las bellezas de la música.

Si alguno de los escolares—dijo—reunirá condiciones excepcionales para cultivar la música, podría cursar estudios posteriores en los centros correspondientes.

El maestro Joaquín Rodríguez Lanza, inspector General de Música de la secretaría de Educación, ofreció a continuación una verdadera demostración de lo que se propone llevar a cabo en ese sentido el doctor Fernández Concheso.

Tres coros escolares, integrados por alumnos de las escuelas 24, 32 y 77, brindaron interpretaciones en tres géneros distintos de cantos escolares: canciones escolares con melodías cubanas del maestro Anckermann, canciones folklóricas en general e himnos escolares.

Las interpretaciones de los escolares impresionaron vivamente y merecieron verdaderas ovaciones de la concurrencia.

La Orquesta de Cámara del Círculo de Bellas Artes, bajo la dirección de los maestros Anckermann y Rodrigo Pratts, acompañó a los coros escolares.

Finalmente el doctor Andrés Blanco, Inspector del distrito de la Habana, declaró inaugurado el cursillo de música para los maestros que han sido habilitados para dar cumplimiento a la circular número 126 de la Superintendencia General de Escuela, que versa precisamente sobre el establecimiento de la enseñanza de la música en las escuelas públicas de la nación.

El cursillo durará cuatro semanas y las clases se brindarán los miércoles y sábados.

En la Habana tendrán lugar en el Conservatorio Municipal de Música y los ofrecerán los profesores de Solfeo y Teoría de la Música de la Academia Municipal.

Se dispone la aprobación de 39.000 pesos

La secretaría de Educación ha dispuesto la apropiación de 39 mil pesos para la continuación de las obras de la Escuela Primaria Superior de Banes, que habían sido interrumpidas.

Se espera asimismo que se pueda obtener en breve un crédito para la construcción del centro escolar de Batabanó en los terrenos que han sido cedidos por el señor Narciso Ruiz.

Ultimamente se ha logrado un crédito adicional de cuatro mil pesos para continuar las obras del centro escolar de Sancti Spíritus, iniciadas hace un mes y que ya se encuentran muy adelantadas.

Con la ayuda económica de los vecinos de Sancti Spíritus, que han dado vivas muestras de interés por el citado centro, se espera que en breve podrá quedar terminada el edificio que se compone detres pisos.

Cuatro retiros aprobados

Cuatro retiros hubo de recomendar la Comisión del Retiro Escolar en la reunión que celebró ayer.

Son ellos los de María Alicia Graciela de la T. del Castillo Pérez, de Morón, Camagüey; Magdalena Valdés Bacallao, de Güines; Asela Fernández Rodríguez de la Habana; y Antonia Perdomo Farte, de Remedios. Los tres primeros, por enfermedad, y el último con carácter voluntario.

El Día Panamericano

Todos los colegios privados que se proponen celebrar actos conmemorativos del Día Panamericano, mañana, viernes, deberán comunicarlo a la Superintencia Provincial de Escuelas respectiva.

Los inspectores provinciales de escuelas privadas no han podido visitar todos los planteles y con tal motivo se ha dictado dicha medida.

El inspector de las escuelas privadas de la Habana, doctor González Quintana, ha dirigido un ruego encarecido a los directores de los citados planteles para que no dejen de hacerlo así.

El Instituto de Segunda Enseñanza de Güines ha organizado una velada, con motivo del Día Panamericano, en la que habrá discursos y números de canto y recitación.

La escuela pública número 12, «República Argentina», celebrará un acto a las diez de la mañana de dicho día en su local de San Lázaro y Aguila.

Será colocada en el mismo una tarja esmaltada con el escudo, la bandera y el himno de la hermana república, que ha sido donada por las autoridades del citado país.

El Ministro de la República Argentina concurrirá al acto.

La ceremonia oficial tendrá lugar, como hemos anunciado oportunamente, en la Casa de Beneficencia.

Volverán a hacer los pagos las Zonas Fiscales

Las zonas fiscales de la República volverán a hacer los pagos de personal y material de la Superintendencias Provinciales y el personal de instrucción primaria.

A partir del día treinta de abril comenzarán a realizarlos nuevamente, en lugar de la Pagaduría de la Secretaría de Educación que venía haciéndolos.

Fallece un empleado

Se dió a conocer ayer, en la Secretaría de Educación, la noticia del fallecimiento del señor Domingo Riera, antiguo empleado de dicho departamento.

Su muerte ha sido extraordinariamente sentida, ya que disfrutaba de una gran estimación.

El Defensor de "Nena Capitolio" ha llevado al juicio la correspondencia íntima cruzada entre los dos amantes

Estima el letrado que la joven ha sido calumniada con gran injusticia. Ella, dice, no es la mujer arpía, mala, explotadora de Santiago, que se ha querido presentar

El doctor Jesús A. Portocarrero ha continuado su informe ante la Sala Cuarta de lo Criminal de la Audiencia, como defensor de María Elena Grant Lamigueiro, a la que se juzga por la muerte de Santiago González. El letrado no ha terminado aún su informe. Del expresado informe ofrecemos estos párrafos, que tratan de la revelación de cierta correspondencia íntima cruzada entre ambos protagonistas: procesada y víctima.

«Señores Jueces, yo pensaba que no todas las familias recibían para desgracia de todos, iguales y análogas enseñanzas, yo pensaba que el propio acusador particular que nos hablaba de una moral genérica y de una moral específica, quería romper los moldes de la moral cristiana para establecer por el contrario el cartabón de una moral familiar exclusiva, porque yo decía, si es que todo lo que se pide es al amparo de la personalidad social de Santiago González y Menéndez, como miembro de una sociedad que siente y practica el cristianismo, ¿cómo es, señores magistrados, que podemos venir aquí a destruir los principios fundamentales del cristianismo; cómo es que podemos venir aquí a escanciar en vuestras almas el amargo licor de la venganza, para pedir con odio, para pedir con saña el castigo de una mujer cuya culpabilidad todavía no aparece comprobada?

«Amar al prójimo sobre todas las cosas», dice Cristo. Pero hay más, señores Jueces, se invoca la moral cristiana y al invocarse la moral cristiana se pide, la condena para mi representada y se pide, ¿por qué se pide? Los argumentos básicos para ello parecen gravitar en su pobre personalidad. Yo digo, yo pregunto, ¿es que acaso el pecado de antes puede servir para que ante un hecho ajeno por completo a ese pecado, se estructure una sentencia condenatoria para un semejante? ¿Es que por ventura, señores jueces, Cristo, creador de nuestra religión, mantenedor de nuestros principios, redentor de sus hermanos, también en un momento determinado dió la mano a los pecadores, no los sacó del error en que estaban, no los perdonó también? ¿Es que Cristo, cuando en la cena de la casa de Simón le dice a María Magdalena: «Te perdono porque has amado mucho», ya no nos estaba dando las normas que debemos seguir los cristianos? Y aquí, por el contrario, señores Jueces, se quiere traer a colación errores que no pertenecen a la imputada, sino a la sociedad, para solicitar de vosotros una sentencia de tan graves consecuencias como la que se ha pedido en esta causa.

Aquí viene la carta que destruye totalmente cuanto se ha dicho en perjuicio de la procesada acerca de Santiago González: aquí tenemos una carta que es un poema, que puede ser escrita por cualquiera de los más famosos poetas y de los más excelsos filósofos:

«Mi María: No sé cómo puedes ser tan buena, después de la noche terrible que te he dado. Todo lo poco que mi amor y mi vida valen, es tuyo.»

Esta es una confesión cuyos relieves salen ya del ámbito de la investigación judicial, para esculpirla en los anales de los estudios psicológicos y de las enseñanzas sociológicas: «Mi María: No sé cómo puedes ser tan buena»! ¡Qué gran acto de sacrificio, qué extraordinaria demostración de virtud! ha tenido que efectuar esta pobre mujer para que Santiago González, aquel muchacho que era ejemplo de virtudes, aquel hombre que era íntegro y caballeroso, reconociese que había obrado muy mal con esta pobre mujer, al extremo de decírselo en esta esquela que aparece en el sumario.

Todo ello revela que no es la procesada la mujer arpía, que no es la mujer que iba destruyendo el alma y el espíritu y el cuerpo de Santiago González. Pero hay más: hay otra carta, en la que ya surge la afinidad de dos almas unidas al conjuro del amor; ya que, como dije antes, y asegura Unamuno y observan todos los literatos y filósofos, que el amor surge y se desarrolla con mayor intensidad ante el dolor!

«Pasé la noche vestido, esperando de un momento a otro saber de ti. Tú sabes que te he dicho (parece talmente que se ejerce cierta influencia sobre el sujeto que recibe la misiva) q. las penas y alegrías deben ser para los dos. Son las 6 a. m. y me voy al hotel. Si acaso llegas antes que yo salga, quiero que sepas que con toda mi alma y todo el corazón estoy contigo en tu desgracia.»

Era, señores Jueces, la esquela de pésame, pudiéramos decir, que le enviaba Santiago González a la procesada en los aciagos instantes en que ella perdía al autor de su existencia.

Tenemos el 31 de agosto otra misiva que dice:

«Mi María: Ojalá que este sea, si no el más divertido, el más feliz de tus cumpleaños.»

Todo esto nos va demostrando cuál era la situación psicológica; cuál era el estado de ánimo y cuál era la compenetración espiritual entre estos dos seres, que han sido víctimas de ese fatalismo que decía el acusador particular y que yo quiero llamar el amor.

Hay más: aquí hay la primera carta de la procesada. Carta que ni María de Jesús, ni Santa Teresa, que ninguna de esas mujeres que han sido santificadas por la religión, hubieran podido escribir con mayor filosofía y con mayor pureza. Aquí está esa carta, que dice:

«Las horas pasan y me desespero, porque lleguen las dos, para que vengas. No puedo estar sin ti; no quiero que hagas lo que me dijiste que ibas a hacer, pues no está bien que lo hagas. Piensa que me quieres y que un cariño puro y fiel como el nuestro no debe mancharse con una copa de ron! María.»

¡Y ésta es la mujer mala, y ésta es la mujer sacrílega y ésta es la mujer que ha roto todos los moldes de la religión y todos los dictados de la moral! ¡No!

La mujer que ha escrito esto, señores Jueces, con esto sólo puede considerarse una mujer ejemplar!

Aquí se ha hablado de la personalidad de ella, y se ha dicho que ella lo dominaba; que ella lo compelía al gasto extraordinario; que ella le extraía el dinero en muchas oportunidades, como si fuera la sanguijuela que extrae la sangre al individuo; y aquí está este papel, este papel que revela, en el orden psicológico, y, si nos adentramos aún en el psico-análisis, toda la grandeza de esta mujer. Dice:

«Querido Santiago: Si puedes, mándame 20 centavos.»

«Si puedes, mándame 20 centavos»: si puedes, que cualquier miserable pordiosero nos lo exige a nosotros, y esta mujer agrega, antepone: «Si puedes...» ¿Dónde está la dominación, dónde está de lo que ha hablado la acusación particular?

Pero hay más: hay más en cuanto a la determinación y al análisis de la conducta de ambos protagonistas. Sigue diciendo.

«Si quieres que pase por el hotel, ahora que voy a la modista, ahora voy a casa de mi hermana, me llamas.»

Pide, «si puedes», 20 centavos; probablemente para el viaje; y luego le pide permiso para pasar por el hotel, señores Magistrados. ¡Y esta es la mujer bravía, de carácter tiránico y agresivo, que hacen resaltar algunos informes apasionados y parciales! ¡No! La mujer que escribe esto no puede ser una mujer como señalaba el acusador particular, trayendo a colación las actividades de la procesada.

Pero hay más. «Amorcito mío: te quiero, te quiero mucho. Ven a buscarme temprano.»

¿Sabéis por qué es este papel, señores Magistrados? Porque, como dijo aquí la hermana de la procesada, Santiago González permitía que la procesada fuese a casa de su hermana, por la mañana, llevada por este muchacho que declaró aquí, René Balmaseda, y por la tarde la iba a buscar. Ved cómo en este pedazo de papel se comprueba exactamente el dicho cierto y veraz de la hermana de la procesada.

Luego, ¿quién ejercía aquí la influencia? ¿Quién pide permiso para ir al hotel; quién ruega, si es posible, que se le envíe una peseta; y quién, al propio tiempo pide que la vayan a buscar temprano?

Y aquí hay otra, que dice:

Cariño: Me voy a ver a mi Pepe. (Su Pepe es el hijo adoptivo que ella tenía, ya que no habiéndole dado la Naturaleza las excelsas satisfacciones de la maternidad física, ella, en el orden amoroso y en el orden moral, adopta a aquel muchacho, como si fuera su hijo.) ¿Y esa mujer es mala y agresiva, y esa mujer es peligrosa y es contraria a la sociedad en que vivimos?, ¿cuando la sociedad no ha hecho más que maltratarla y vilipendiarla? ¡No!

«No olvides, Santiago, que necesito ta cariño y tu amor para vivir, y tienes que ayudarme a ser buena, como tú quieres que yo sea.» (Aquí sigue el defensor glosando la carta y rebatiendo al acusador.)

Invitada el Alma Máter al Congreso de Microbiología

Denegados los recursos que interpusieron dos profesores universitarios. Un homenaje

Acordó anoche el Consejo Universitario denegar los recursos de reforma y apelación interpuestos por el doctor Calixto Masó contra una resolución rectoral, basándose en las propias razones por que rechazó su anterior recurso.

Asimismo fué rechazado el recurso presentado por el doctor Enrique Llanio contra una disposición del Rector, ingeniero José M. Cadenas, atendiendo al informe del letrado consultor del Alma Máter.

El máximo organismo expresó su condolencia por la muerte del doctor Juan José Maza y Artola, distinguido profesor de la escuela de Filosofía y Letras, así como por el fallecimiento de la esposa del doctor José Varela Zequeira, profesor de la Universidad.

Decidió el consejo ratificar que el uso de licencia con sueldo de los profesores interinos cuyas plazas sean convocadas a concurso-oposición comenzaría en el momento en que se publique la convocatoria, terminándose en el momento en que el tribunal de oposiciones dicte su fallo.

Consignó que no era posible acceder a la solicitud del Presidente de la Asociación de Estudiantes de Derecho de habilitar un día para realizar exámenes de Derecho Mercantil, señalando que el día último de marzo terminó el período de exámenes y que tiempo hubo para celebrar los mismos.

Se concedió asimismo una licencia de 45 días, con sueldo, al profesor de la escuela de Medicina doctor José Pereda.

Y fué aprobada la resolución del Rector, ingeniero Cadenas, prohibiendo terminantemente la entrada en el plantel al señor Juan González Andino.

Congreso de Microbiología en Cornell

En el próximo mes de septiembre tendrá lugar en la Universidad de Cornell un Congreso de Microbiología.

La Universidad de la Habana ha sido invitada a enviar una delegación al citado Congreso.

La facultad de Medicina habrá de proponer al doctor Pedro Kourí para que ostente la representación del Alma Máter.

Homenaje al Dr. Portell Vilá

Anoche se ofreció un homenaje al doctor Herminio Portell Vilá, profesor titular de Historia Moderna de la facultad de Filosofía de la Universidad.

Se lo ofrecieron sus compañeros de cátedra y sus alumnos.

Consistió el homenaje en un banquete espléndido.

Acabada la huelga, esta noche sale de Miami el "Florida"

Llegará mañana temprano saliendo por la noche. El «Cuba» no tiene variación

Esta noche saldrá de Miami para la Habana el vapor «Florida», con pasajeros y correspondencia, por haber terminado la huelga en las últimas horas de la tarde del miércoles

Entrada la noche recibió la Peninsular and Occidental un mensaje de la bella población floridana, en el que se le daba cuenta de la conclusión del movimiento obrero en la forma siguiente:

El «Florida» zarpará de Miami en las primeras horas de la noche de hoy, para llegar a nuestro puerto el viernes por la mañana; ese mismo día, a las 7 p.m., se hará a la mar nuevamente, para partir de Miami el sábado por la noche y llegar a la Habana el domingo, temprano.

Ese mismo día, a las 7 p.m., regresará a Miami, para mantener su itinerario acostumbrado.

El «Cuba» cubrirá el servicio en la forma habitual.

Los representantes de los marineros y la Peninsular and Occidental llegaron a un acuerdo

MIAMI, abril 12. (AP).—Esta tarde se llegó a un acuerdo entre la Unión y la Peninsular and Occidental Steamship Company, que se espera pondrá fin a la huelga que tiene amarrados a los vapores «Florida» y «Cuba».

Se han formulado planes para que el «Florida» zarpe para la Habana mañana y el sábado, y regrese de la capital cubana el viernes y domingo.

El «Cuba», que está en Tampa, reanudará sus viajes el domingo.

Del salón de la conferencia salió la noticia de que se había llegado a un arreglo satisfactorio para las dos partes, pero no se dió a la prensa ningún comunicado en espera de que los acuerdos sean ratificados por los afiliados.

El mediador federal anuncia que ha quedado resuelta la huelga del «Florida» y del «Cuba»

MIAMI, abril 12. (AP.)—El mediador federal H. T. Colvin dijo hoy que la huelga que comenzó hace seis días en los vapores «Florida» y «Cuba» terminó esta noche con la ratificación por el gremio de los acuerdos adoptados.

Dijo que la conferencia que permitió el arreglo ha mejora las relaciones entre la P. & O. Steanship Company y la Unión de Marineros.

Nuevamente solicita un letrado que se le recluya en Mazorra debido a que él mismo se considera demente

Hace poco fué dado de alta en el Hospital. Dictado un fallo mediante el cual se acepta una transacción cuando el juicio está celebrado y condenada una de las partes en litigio

Nuevamente el doctor Enrique Pessino y Méndez, presentó ayer ante el Juez de Primera Instancia de Almendares, un escrito interesando que le recluya en el Hospital de Dementes, alegando que se encuentra perturbado en sus facultades mentales y, por ende, imposibilitado para continuar ejerciendo su profesión de abogado.

El pasado año el doctor Pessino solicitó ser reconocido por los médicos forenses y por los alienistas que llegaron a la conclusión de que se encontraba perturbado en sus facultades mentales, siendo recluído en el Hospital de Dementes, de donde salió recientemente al encontrarse bastante mejorado.

Otorgan una escritura

El doctor Virgilio Sánchez Ocejo Abogado y Notario de esta ciudad, ha venido visitando estos últimos días el Juzgado de Primera Instancia de Almendares, a cargo del doctor Sebastián Fernández de Velazco, con objeto de otorgar la correspondiente escritura en el juicio de mayor cuantía que sigue Francisco Garrido y Palau, contra José M. Moré y Manrus.

Piden una suspensión de pago

Ante el Repartimiento de los Asuntos Civiles fué presentada ayer una solicitud donde se interesa se decrete en suspensión de pago a la Sociedad de García, Cánepa y Compañía, domiciliada en Concha 3, entre D y J, en Luyanó, propietaria de la fábrica de fideos y pastas para sopa «La Sin Rival».

El testamento de Campos Martínez

Desde ayer el Juez de Primera Instancia del Norte, doctor Juan Francisco Nodarse, con el Secretario Andrés García, viene conociendo del escrito presentado por la señora María Marcela Rodríguez y Tamarit, la que acompaña además un sobre cerrado que dice contiene el testamento ológrafo dejado a su fallecimiento por el comerciante de Santa Clara, Celestino Campos y Martínez, que falleció en la clínica Casuso el 23 del pasado mes.

Como se sabe hace poco ante el Juez de Primera Instancia del Oeste, se presentó un testamento ante Notario suscrito de puño y letra por el fallecido donde éste hacía constar que dejaba herederos de sus bienes a su hija natural María Isabel Campos, residente en Santa Clara y a Manuel Puerta Fábregas y a Julio Castillo Aguila, este último como se sabe se suicidó hace dos meses haciéndose un disparo en la sién derecha.

Sostiene en este caso la promovente que el fallecido no dejó hijos ni parientes algunos ni sucesión, sino tan sólo dos hermanos nombrados Ramón y Santos Campos y Martínez, interesando la citación de éstos para que reconozcan de puño y letra del fallecido el contenido del sobre cerrado que ha sido presentado a la sanción Judicial.

Un fallo notable

El Juez de Primera Instancia de Almendares, a cargo ahora del doctor Sebastián Fernández de Velasco, en el juicio establecido de menor cuantía por la American Steel Corporation of Cuba, contra Juan Bedasategui, dictó un auto declarando en ello con lugar un recurso de reposición surgido en dicho pleito.

El Juzgado en este caso dictó sentencia declarando con lugar la demanda que concede la Ley para apelar, ha establecido un escrito, dando a conocer que el juicio había sido transado, lo que fué declarado sin lugar de lo cual se recurrió sosteniendo el Juez ahora al declarar con lugar dicho recurso que dicha transacción está bien hecha y paraliza subsecuentemente el procedimiento y dice que la ignorancia de una sentencia que puede revocarse no es causa para atacar a la transacción.

Entregan unos bienes al Dr. Grillo

El Juez de Primera Instancia del Este, doctor Leus, que con el Secretario doctor Perdomo, viene conociendo del abintestato consecuencia del fallecimiento de Antonio Batlle y Romagosa, en el día de ayer hizo entrega al doctor Carlos R. Grillo. Administrador Judicial de los bienes de los valores y otras propiedades del desaparecido que ascienden a la cantidad de 10000 ,pesos.

—El propio Juez, declaró sin lugar el juicio de menor cuantía establecido por Lucrecia Valdés Caldé contra Crescencio de Varona y Hurtado, absolviendo al demandado.

—El Juez de Almendares, ante el Secretario doctor Whitmarsh, declaró con lugar la demanda de divorcio establecida por Manuel Torres y Rodríguez, contra Clara Campos.

El ex Comandante Carrerá

Ante el Repartimiento de los Asuntos Civiles, fué presentado un escrito por el ex Comandante del Ejército y ex Jefe de la Policía Nacional, Rafael Carrerá y Ferrer, quien interesa su jubilación. La demanda fué turnada al Juez de Primera Instancia del Este, Secretaría de Diego Rodríguez.

—Ante el propio Repartimiento estableció una demanda de desahucio la señora Mariana Bella Landin contra A. Corrales y Compañía, sobre desahucio de la Casa Avenida de Italia número 105, cuya demanda tocó al Juez de Primera Instancia del Sur.

—El Juez del Oeste, Secretaría del doctor Martín, en el juicio ejecutivo seguido por Casimiro J. Penichet y Calle, contra Angel Freire y Rodríguez, ordenó seguir adelante la ejecución despachada contra el deudor, hasta cobrar la cantidad de $957.

Piden la reforma de un auto

Ante el Juez de Primera Instancia del Norte, doctor Nodarse, presentó ayer recurso de reforma contra el auto del propio Juez, que concedió el derecho de jubilación ordinaria del Retiro Periodístico a favor del señor Armando Conesa y Roja, perteneciente al periódico «El Mundo», en el que se le concedió la cantidad de $540, en vez de $600, según tiene derecho y así lo dice su Letrado - Director el doctor León Brunet y Ramírez.

Exhortos: de Cienfuegos en mayor cuantía por Comunidad Jurídica Sucesión de Díaz contra Santiago Lima, al Sur; de Manzanillo en ejecutivo por María Luisa Soler contra González, Estrada y Cisneros, al Oeste; de Regla en mayor cuantía por Juan Díaz contra José Isasi, al Este; de Matanzas en divorcio por Juan María Mendoza contra Dolores Francisca Castro Castro, al Norte; de Colón en apelación por Cuban American Auto Co., al Oeste; de Sagua la Grande en corrección al Juez Municipal de M. Quemados de Güines, al Norte; de Regla en divorcio por Servando Rodríguez contra María Rivas y Rodríguez, al Sur; de Remedios en inscripción finca San Anselmo, al Centro; de Cienfuegos en hipotecario por Eugenio Roche Jiménez y otros contra Leonardo J. Ibáñez, al Este; de Guanabacoa en relación jurada por Ela Ortega, al de Almendares.

Pensión de veterano: José Antonio Lorenzo Escandell y Estrada, al de Almendares; Juana Martínez González pensión de José Martínez Moreno, al Este.

Jubilación: Rafael Carrery á Ferrer, al Este; Emilio A. Mojarrieta y Olazábal, al de Almendares; María Martínez González pensión de José Martínez Merono, al Sur.

Declaratoria de herederos: María Josefa Alvarez Santos, al Centro; Eugenio Latoru y Padierne, al Sur.

Protocolozación de testamento ológrafo: Celestino Campo y Martínez, al Norte.

Apelaciones: Francisco de Jesús Artigas contra Rafael Díaz, al Centro; Luis Delgado Ferreiro contra Mauricio González, al Sur; Alfredo Pérez Ortega contra Peláez Pires y Cía., al Norte; Testimonio de lugares al verbal de Horacio Hernández Bofante contra Federico Ibáñez, al Oeste.

Desahucio: Mariana Bellas Landin contra A. Corral y Cía, sobre desahucio de la casa Avenida de Italia número 105, al Sur.

Mayor cuantía por pesos: Compañía General Destiladora S. A. contra Cía. Cubana de Ron S. A., al Este.

Dispensa de ley para contraer matrimonio: Caridad Hernández y Cervantes y Orlando Luis y Sola, al Centro.

Incidente sobre accidente del trabajo: María Sánchez contra Compañía de Seguros y Fianzas Cienfuegos S. A., al Sur.

Mayor cuantía por pesos: Israel del Valle Medina contra Cuban Plation Operating Co., al Este.

Recíproco disenso: Edelmira Alonso y Arango y Antonio Hidalgo Pérez, al de Almendares.

Divorcios: Mario Gueneche Vizcaíno contra Elena Losada y Losada, al Este; Angelina Coya y Corral contra Ramiro Fernández Alvarez, al Centro; Cecilia Feo y Hernández contra Luis Durán, al de Almendares.

SEÑALAMIENTOS PARA HOY EN EL TRIBUNAL SUPREMO Y EN LA AUDIENCIA

En el Tribunal Supremo

SALA DE LO CRIMINAL.—Hurto, Enrique Pazos, audiencia verbal, apercibimiento. Infracción del decreto 805 de 1937, Juan Montes y otro, letrados Chediak y Díaz Cruz, apercibimiento. Infanticidio, Rosalina Cáceres, letrado Menció. Queja, infracción electoral, Ministerio Fiscal. Homicidio, E. Domínguez, letrado J. A. Martínez.

SALA DE LO CONTENCIOSO-ADMINISTRATIVO Y LEYES ESPECIALES.—Francisco García Suárez y Compañía de Seguros y Fianzas Sagua la Grande, S. A., en accidente del trabajo, letrado L. del Junco y Arroyo. Manuel y Enrique Flores y Compañía contra resolución presidencial y Hershey Corporation, letrados Pons y Rodríguez. Teófila Sara Díaz contra resolución presidencial sobre pensión, letrado Castellanos. Cuban Destiling Company contra Dirección General de Rentas e Impuestos sobre uno y medio por ciento en impuesto sobre mieles, letrado J. F. Diago. Compañía Azucarera Rodas, S. A., contra Secretaría de Hacienda, sobre reintegro de derechos.

SALA DE LO CIVIL.—Mayor cuantía, Constantino Piñón y Pedro Gato, ponente doctor de la Torre, apercibimiento. Impugnación sobre consignación en moratoria hipotecaria, National City Bank of New York y otros y María Josefa Alemán, ponente doctor Perera. Mayor cuantía, Herberto Soliño y Rogelio A. Hernández Chaple, ponente doctor de Solórzano. Infracción, impugnación en consignación, Javier Goyanes y National City Bank of New York y otros, ponente doctor de la Torre.

En la Audiencia

SALA PRIMERA DE LO CRIMINAL.—Antonio Montejo, trata de blancas, defensor Delgado Gardel; Ramón González, lesiones, defensor Pertierra; Francisco García, estafa, defensor García.

SALA SEGUNDA DE LO CRIMINAL.—José Pérez Rodríguez, homicidio culposo—imprudencia—defensor, Carone Dede; Pedro Fernández y Omnibus Aliados, lesiones culposas—imprudencia—defensor doctor Fernández Casuso.

SALA TERCERA DE LO CRIMINAL: Mercedes Cano, estafa, defensor Chediak; Luis Méndez, ultrajes, defensor Debal.

SALA CUARTA DE LO CRIMINAL.—Jacinto Suazo, falsedad, defensor Menció; Luis Delgado, rapto, defensor G. Estéfany. Félix de Valois, rapto, defensor, del Real.

SALA QUINTA DE LO CRIMINAL.—Manuel Santos, cohecho, defensor Soublette; José Sánchez, tráfico de estupefacientes, defensor Montero; Bienvenido León, usurpación de funciones, defensor Candia.

SALA PRIMERA DE LO CIVIL.—499-28. Oeste. Incidente. Ramón González contra compañía seguros «Cuba», The United Railway of Havana. Ponente, Menéndez, Dres. González y Figueroa. Procurador Oliva y Almenda.

782-37. Almendares. Incidente en divorcio. América Fernández Román contra Jorge Bombalier. Ponente Menéndez, doctores Galiana y Ruiz. Procuradores Galiana y Ramón J. Ruiz.

705-28. Este. Un efecto. Victoria Muro contra Pablo Gómez. Ponente, Menéndez. Doctores Estrada Mora y Fernández Bilbao. Procurador Udaeta y Rodríguez Torralbas.

616-38. Guanabacoa. Menor cuantía. Manuel Jaquet contra Jorge Biggs ponente Menéndez, Dr. Casuso y Pérez. Parto.

645-38. Centro. Menor cuantía. Créditos y Descuentos Mercantiles, S. A., contra Felipe de León Silva. Ponente, Menéndez. Doctores Galbán y Varona. Parte.

466-38. Centro. Mayor cuantía. Rogelio Rodríguez contra Asociación de Dependientes del Comercio de la Habana. Ponente, Menéndez. Doctores Carballido e Infiesta. Proc. Cabezas y Sentmanat.

SALA SEGUNDA DE LO CIVIL.—Ponente, señor R. Sigler:

957-39. Sinclair Cuba Oil Co. contra resolución director general del Fondo Especial de Obras Públicas. Alvarez, fiscal.

677-38. El Estado contra resolución número 1032 de la Comisión del Servicio Civil. Fiscal, Eulalia González.

1493-38. El Estado contra resolución número 761 de la Comisión del Servicio Civil. Fiscal, Vélez. Cárdenas.

799-34. Arquímedes Recio contra resolución número 17647 de la Junta de Protestas. Melero. Fiscal.

1143-38. Carlos Arnoldson y Compañía contra resolución número 4324 de la Dirección General de Aduanas. Galiana. Fiscal

PRESOS DOS HERMANOS QUE LE HABIAN HECHO UNA EXIGENCIA DE DINERO A UN AGRICULTOR

Están detenidas cinco personas por el asesinato de Vicente Gómez en el Juzgado de Instrucción de Santa Clara. Fué agredido cuando prestaba declaración

MATANZAS

Detenidos los autores de una exigencia de dinero

MATANZAS, abril 12. DIARIO.—Habana.—Miembros del Ejército, detuvieron en el Roque, a los hermanos Alejandro y Armando Marrero como presuntos autores de la exigencia de cincuenta pesos a Antonio Castro Delgado, vecino del Perico, con amenazas de darle muerte a él y a su familia, ordenándole colocara dicha suma, junto a un jagüey, en la carretera.

—En la Casa de Socorros, fué asistido Armando Santana, vecino de la finca San José, en Canasí de una herida grave en la mano izquierda la que se produjo al ser alcanzado por las mazas del trapiche.

—En el Central «Alava» se suicidó colgándose de un jagüey Luciano González González, se está investigando el hecho. **Lovio.** Corresponsal.

SANTA CLARA

Grave denuncia

SANTA CLARA, abril 12. DIARIO. Habana.—Por el teniente del Ejército Constitucional señor Fernando Orbes Valdés, Jefe del Puesto de la Guardia Rural, de Quemado de Güines, ha sido formulada una grave denuncia, contra el Presidente de la Asociación provincial de Colonos, Alfredo Valmaña, al cual acusa de malversación de los fondos pertenecientes a la Asociación, así como de haberse apropiado de más de dos mil pesos de varios colonos del Central «Resolución». Dicha denuncia ha causado la natural expectación entre los colonos villareños, que confiaban plenamente en la buena dirección de la Sociedad y en el manejo de los fondos de la misma.

—El Juez Especial designado para la causa que se instruye por el asesinato en el Juzgado de Instrucción, del campesino Vicente Gómez Hernández, por Ramón Gutiérrez Martínez, cuando se encontraba declarando en una causa como testigo, continúa practicando diligencias, para el esclarecimiento del hecho y antecedentes del mismo. En las últimas horas instruyó de cargos a cinco detenidos. Espérase de un momento a otro, que sea dictado el auto de procesamiento contra los mismos. **Armando Machado.** Corresponsal.

CAMAGUEY

Sangriento suceso

SANTA CRUZ DEL SUR, abril 12. DIARIO. Habana. —Anoche, en el vecino Central «Santa Marta», el individuo de la raza negra, nombrado Santiago Duquesne (a) «Jocuma», por celos, dió muerte a puñaladas a su compañero de trabajo, nombrado Pedro Owen, conocido por «Ovilea». Después de matar a «Ovilea» agredió con el mismo cuchillo a la mujer con quien vivía, conocida por «...ca», a la que dió muerte, dándose a la fuga.

Fuerzas del Ejército al mando del teniente Ojeda salieron en persecución del asesino. **Cabrera,** Corresponsal.

JUZGADO DE GUARDIA

Anoche actuó de juez de Guardia el doctor Raúl Baizán, juez Correccional de la Sección Sexta, asistido del secretario judicial señor Moisés Mestri y del oficial señor Francisco Vega, conociendo de los hechos siguientes:

Lesionado casual

Tomás Walcot Díaz, de 28 años, vecino de 18 y 3, en Almendares, sufrió lesiones de carácter general, al caerse de un banco en la fábrica de ... situada en Desagüe y Franco.

Grave intoxicación

Cruz González Rodríguez, de ... años y vecina de Galiano 22, sufrió graves síntomas de envenenamiento al ingerir equivocadamente un medicamento.

Expendedores de mariguana

Mario Piñeiro Martín, de 25 años, vecino de San Pedro 6, fué acusado por el vigilante 833, Luis Buitrago, de la Sección del Tránsito, de haberlo sorprendido en los momentos que en la esquina de Animas y Zulueta, vendía a unos turistas americanos cigarros de mariguana, que logró ocuparles.

También el teniente Tomás González, de la Trece Estación, acusó a René Diéguez Barrios, de 25 años y con domicilio en Avenida de las Tunas 555, de haberlo sorprendido expendiendo nueve cigarros de mariguana que logró ocuparle, en el puesto de frutas situado en Carmen y Concordia.

Ambos acusados ingresaron en el Vivac por todo el tiempo que señala la Ley.

Comprimido contra un poste

En el Centro de Socorro del Vedado fué asistido de lesiones de carácter grave, Florentino García Hernández de 26 años y vecino de Real ... Arroyo Arenas, que declaró se ocasionó al tratar de montar un ómnibus de la ruta 43 y ser comprimido contra un poste que está situado en la esquina de L. y 23, en dicha barriada.

CRUCIGRAMAS

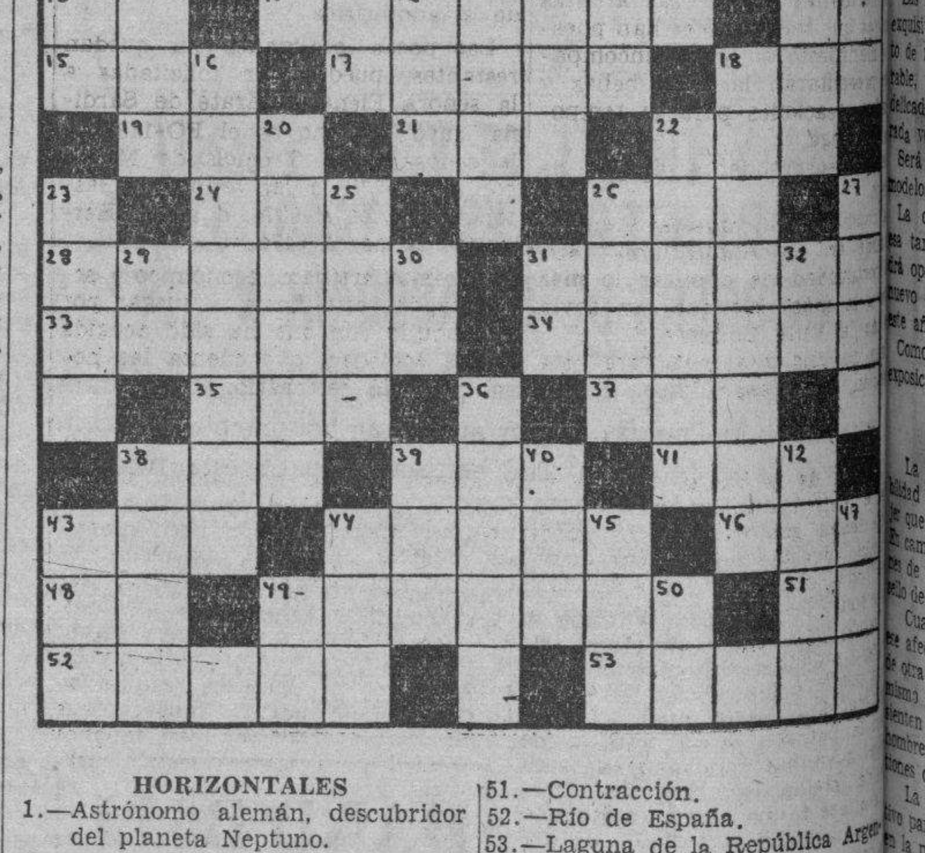

HORIZONTALES

1.—Astrónomo alemán, descubridor del planeta Neptuno.
6.—Nombre que designa cualquier imagen venerada por los rusos.
10.—Terminación de infinitivo.
11.—Río de Francia.
14.—Pronombre.
15.—Así, de esta manera (en latín).
17.—De oro.
18.—Instrumento músico, a modo de un violín, usado en Siam.
19.—Físico alemán.
21.—Juguete.
22.—Soga de esparto.
24.—Vocal (pl).
26.—Sobrino de Abraham.
28.—Aldea del Alto Egipto, que se alza sobre las ruinas de Tebas.
31.—Cordillera entre Venezuela y Brasil.
33.—Destinó.
34.—Palma de Filipinas (pl).
35.—Pronombre relativo.
37.—Nombre femenino.
38.—Camino carretero.
39.—Nivel.
41.—Adverbio de lugar.
43.—Nombre vulgar de un mono platirrino de Colombia.
44.—Antigua comarca del Asia Menor.
46.—Papagayo grande.
48.—Afirmación Nacional.
49.—Islas del Perú.
51.—Contracción.
52.—Río de España.
53.—Laguna de la República Argentina.

VERTICALES

1.—Flúido.
2.—Individuo de un pueblo que habitó en el centro de Asia.
3—Variante.
4.—Pronombre demostrativo.
5.—Río de la provincia de Granada.
6.—Marchado.
7.—Interjección.
8.—Nombre femenino.
9.—Animal plantígrado.
12.—Pueblo de Venezuela.
13.—Tiempo del verbo leer.
16.—Volcán de Panamá.
18.—Lago de la América Meridional.
20.—Disminuye una cosa.
22.—Provincia de la antigua Francia.
23.—Rey impío de Israel, esposo de Jezabel.
25.—Tiempo del verbo sanar.
26.—Uno de los Estados de Venezuela.
27.—Uva seca.
29.—Moneda de cobre de los romanos.
30.—Cierta hiedra de la China.
31.—Sílaba que repetida resulta un apodo familiar.
32.—Sílaba que repetida resulta un apodo familiar.
36.—Río de Francia.
38.—Batracio.
39.—Pastor.
40.—Igual al 15 horizontal.
42.—Alero de tejado.
43.—Apócope de Santo.
44.—Nombre que dan en China al te.
45.—Adverbio de lugar.
47.—Prominencia que forma la superficie del agua agitada.
49.—Número romano.
50.—Preposición inseparable.

A. L. G.

Solución al Crucigrama anterior

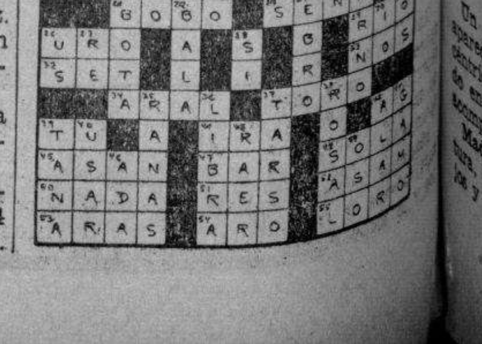

M.E.C.D. 2016

ACUMULA FONDOS EL MUNICIPIO PARA CUMPLIR UNA OBLIGACION CON LOS BONISTAS DEL ACUEDUCTO ALBEAR

HABANERAS

LA MODA ACTUAL

DETALLES ELEGANTES

La última fantasía para esta primavera es el uso de ramilletes florales en la muñeca, en combinación con el color del esmalte de las uñas.

Nosotras debemos tener nuestros momentos de frivolidad. Estos momentos son necesarios para que la mujer conserve su espíritu saludable. Este verano una de las fantasías preferidas será el uso de un ramillete floral en la muñeca. Las flores de la estación, combinando con el color del esmalte de las uñas. Este es el último capricho de la moda para realzar el encanto de las manos. Dicho ramillete se coloca sobre una cinta de terciopelo, atada a la muñeca.

LA EXPOSICION DE LAS SALAS

El teatro «Auditorium», nuestro hermoso coliseo, abrirá sus puertas esta tarde de mañana viernes 14, a las cinco de la tarde, para la exposición de modas de las hermanas Salas.

Esta fiesta, que promete constituir un selectísimo acontecimiento, es a beneficio de las Escuelas Obreras que mantiene la Agrupación Católica Universitaria y cuenta con el apoyo más entusiasta de nuestra sociedad elegante.

Las hermanas Salas, esas artistas exquisitas que tantas veces han puesto de manifiesto su gusto incomparable, presentarán las más bellas y delicadas creaciones para la temporada veraniega.

Será un sorprendente desfile de modelos.

La concurrencia, que se reunirá esa tarde en el «Auditorium», tendrá oportunidad de admirar lo más nuevo y lo más chic que nos envía este año la Villa Lumiere.

Como un aliciente más para esta exposición, la «Casa Trías», el famoso jardín del Vedado, ejecutará en el escenario un adorno primoroso que le valdrá celebraciones y alabanzas a granel.

Por entre aquel maravilloso jardín desfilarán las modelos vivientes, un grupo de lindísimas señoritas de nuestra sociedad y cuyos nombres dimos a conocer en nuestra crónica del domingo.

Los palcos y lunetas se encuentran en poder de nuestras más distinguidas damas, que se han apresurado a adquirirlos.

Las pocas localidades que quedan restantes, pueden ser solicitadas a la señora Elena Azcárate de Sardiña, cuyo teléfono es el FO-1181; a la señora Nena Tremols de Maciá, por el F-4275; a las señoritas Gastón, teléfonos F-6374, o a las Hermanas Salas, A-6474.

Un éxito artístico, económico y social tendrá esta fiesta, a juzgar por el embullo con que ha sido acogida por la sociedad, que cuenta las horas para su celebración.

DETALLES ELEGANTES

La labor de la dueña de casa en el arreglo de una habitación, su habilidad o institución artística, resulta decisiva en todos los casos. Una mujer que tenga gustos artísticos puede realizar maravillas con poco dinero. En cambio, cuando no se tiene gusto los muebles costosos y las decoraciones de todas clases, no lograrán darle a una sala, pongamos por caso, ese grado de confort al par que distinción que hacen a esas piezas tan acogedoras.

Cuando una mujer no se siente con habilidad suficiente para lograr ese efecto artístico que todas deseamos, lo mejor es que busque la ayuda de otra persona, que puede ser la amiga de enfrente, o pudiera resultar su mismo marido. Porque de la misma manera que hay muchas mujeres que tienen la llamada de lo artístico por intuición, así hay también muchos hombres cuyo buen gusto queda muy por encima, incluso en estas cuestiones de arreglo del hogar, del de las mujeres.

La alfarería en estilos campesinos y provinciales, es algo muy decorativo para habitaciones informales, y se pueden colocar en repisas colocadas en la pared o en muebles a propósito para tal fin. Los tipos de platos que tengan decoraciones de frutas, son de gran efecto y constituyen un adorno de mucho interés. Lo mismo puede decirse de los que tienen decoraciones florales o motivos de escenas bucólicas.

También, según me ha informado uno de los decoradores más importantes de Nueva York, se está poniendo de moda entre la gente distinguida el coleccionar piezas de vajillas de China para usos puramente decorativos. Estas colecciones se pueden ir reuniendo pieza por pieza, ya que haría falta para empezar casi una fortuna para adquirirla de una sola vez. Una colección de esa valía requiere también un mueble bonito donde conservarla. Ese mueble debe ser de caoba o nogal si se quiere obtener una cosa de verdadera distinción.

El peltre es también favorito de las coleccionistas cuyas casas pueden ser clasificadas como correspondientes al lado informal. Y su tono apagado luce muy hermoso contra paredes oscuras. También el cobre y el latón tienen posibilidades.

Las pequeñas figuras de porcelana y marfil son también muy interesantes con fines decorativos. Tales figuras no sólo se pueden conservar en las repisas y muebles que hemos mencionado antes, sino también en mesas. Bomboniéras originales y viejas, figuras antiguas de terracota, abanicos, flores y pájaros chinos, relojes viejos, etc., todos puede darle toques de personalidad a sus planes decorativos, siempre que se sepan adaptar inteligentemente al conjunto.

SECRETOS DE BELLEZA

Un rostro pierde la mitad de su encanto si su tez no es limpia, suave y transparente. ¿Cómo eliminar los puntos negros, espinillas y poros abiertos que constituyen la pesadilla de las personas de cutis grasiento? El Jabón Facial de Max Factor es el poderoso auxiliar para la belleza del cutis. No se trata de un jabón medicinal para curar determinadas afecciones de la piel, es un jabón de tocador que por la estudiada combinación de sus ingredientes puros y tónicos elimina las impurezas del cutis dándole un aspecto sano, fresco y juvenil.

PARA MIS NIETOS

El Jueves Santo

Triste y fatigado, el Salvador del Mundo
lleva en el hombro el rústico madero;
la sucia plebe al celestial cordero
feroz empuja con el gesto inmundo.

No hay frase dura en su dolor profundo,
todo en sus labios es, dulce y sincero;
para trepar del Gólgota el sendero
muestra el semblante plácido y jocundo...

En la Cima del tétrico Calvario
se alza el suplicio torpe, denigrante,
para el Santo y Divino Redentor.

Pero el cielo le sirve de sudario
y El, herido en la Cruz, agonizante,
pide al Padre piedad, ¡piedad y amor!

ANONIMO.

Abril 6 de 1939.

LAUDELINA LEMOUR

Un nuevo taller de alta costura aparece en una de las partes más céntricas de nuestra capital, reuniendo en sus trabajos el crédito que la acompaña.

Madame Lemour, artista en la costura, ofrece la calidad de sus trabajos y la experiencia de muchos años de atención en la materia de vestidos y sombreros, manteniendo en una selecta clientela la fama de sus obras.

Este taller está instalado en Concordia 223, altos, esquina a Galiano, donde pueden informar durante las horas de la tarde por el teléfono A-4048.

Aprovechen...

Debido a reformas para ampliación, estamos eliminando infinidad de objetos en condiciones de verdadera liquidación, tales como: MUEBLES DE ESTILO, BUTACONES, LAMPARAS DE CRISTAL, ALFOMBRAS, PARAVANES, BARGUEÑOS, COMODAS, JARRONES, OBJETOS CHINOS, CUADROS, ARMAS ANTIGUAS, PANOPLIAS, ETC. — APROVECHE ESTA OPORTUNIDAD. USTED PONE EL PRECIO.

EL RAS..!
COMPRA - VENTA
ZANJA 272. Tel. U-1800

Cultura FISICA
SOLO PARA DAMAS
Laudelina Lemour
Graduada Instituto "Becomo", de Hollywood
Concordia 223, altos, esquina a Galiano

MANUAL DE LA COCINA MODERNA

Llega a nuestra mesa la nueva edición corregida y aumentada del **Manual de la Cocina Moderna**, editado por la distinguida señora Ernestina Varona de Mora, quien ha escogido y probado cuantas recetas prácticas aparecen en dicho libro, que no debe faltar en ninguna casa de familia.

Esta nueva edición contiene setecientas recetas de los principales platos de cocina, postres y fiambres, así como los menús balanceados para cuatro meses, sin repetirlos y la tabla de vitaminas.

El **Manual de la Cocina Moderna** está considerado como el libro más sencillo y que mejor explica los distintos platos que pueden hacerse a la perfección, por su forma fácil, pudiendo adquirirse en las principales librerías, en **El Encanto** o directamente a su editora, por el teléfono F-3732.

TIMO DE «LA COLOCACION»

En la Policía Judicial compareció Angel García Rodríguez, vecino de Zapotes 320, exponiendo que la señora Armantina Pratt, vecina de O-Farrill 104, Víbora, le ofreció conseguirle un empleo en las oficinas de los Omnibus Aliados, cobrándole al efecto la suma de $8.00, pero como se ha enterado que ella ha dispuesto de ese dinero y no ha gestionado tal colocación se estima estafado.

MENU DEL DIA

Almuerzo

Toronjas Supreme.
Huevos Meyerbeer.
Carnero alcaparrado.
Ensalada de habichuelas
Arroz con leche.

Comida

Cantaloup.
Crema de lechuga.
Pollo a la Cocotte.
Ensalada de col y papas.
Helado de caramelo.

RECETAS DE COCINA

Carnero alcaparrado

Se preparan dos libras de carnero, mechándose con lascas de jamón y pedazos de zanahorias salcochadas, poniéndose a cocinar con un cucharón de caldo en una cacerola con sal, pimienta y un diente de ajo. Aparte se hace un sofrito con cebollas, dos cucharadas de mantequilla y una de harina de Castilla, agregándole alcaparras molidas. Se une al carnero añadiéndole una copa de Jerez seco. Cuando la carne esté blanca se sirve, cubriéndola con la salsa colada.

M. R. de FONTANILLS.

Trataron del agua los rotarios del pueblo marianense

El Alcalde Alpízar Quijano ha dado orden de recoger a todos los animales que anden sueltos

MARIANAO, abril 12. DIARIO. Habana.—Los Rotarios de Marianao celebraron sesión en la Playa de Marianao, dedicada al problema del abastecimiento de agua a los barrios de Arroyo Arenas y El Cano, actuando los directivos doctor Antonio M. de Ayala, Calvos y Martínez Zanetti. Asistieron el Alcalde Municipal Ortelio Alpízar Quijano, el Presidente del Ayuntamiento Armando Herrera, el doctor Carlos M. Calvet, Administrador del Acueducto doctor Arzte J. L. de Sanidad, doctor Sabino González Sec. de la Unión de Ass., de Propietarios de Marianao y el doctor Ramiro Martínez Torres, Presidente del Comité Central Pro-Agua para Arroyo Arenas y El Cano.

El señor Ayala ofreció una amplia exposición del asunto.

El doctor Calvet informó a nombre del Acueducto que la compañía tenía en estudio la cuestión esperando que le pidieran informes para solucionar el problema del agua.

El Alcalde hizo presente que desde el año 1915 la Cámara Municipal viene haciendo esas gestiones; también hizo uso de la palabra el señor Armando Herrera, Presidente de la Cámara Municipal.

Los doctores Antonio J. Calves, Magdaleno Chils, y González Montes, ofrecieron colaborar a la obra. El doctor José Manuel Gutiérrez prometió en nombre de los rotarios esperando que de esta reunión salgan complacidos los vecinos y propietarios de los barrios El Cano y Arroyo Arenas.

Recogerán los animales que anden sueltos

El Alcalde Otelio Alpízar ha dado órdenes para que sean recogidos, los perros, chivos, vacas y otros animales que andan sueltos por las calles.

Sin lugar un recurso

El Alcalde declaró sin lugar los recursos de reformas interpuestos en el Negociado de Solares Yermos, por los propietarios Ricardo Ribarri, Manuel Durán y Santiago Rosell.

El Juez de Instrucción de Marianao, interesó de la Alcaldía de Marianao, una certificación de la finca Steinhart 5 b., declaración presentada en cumplimiento de la Ley de 15 de agosto del 36 en relación con una causa de falsedad.

Notablemente están mejorando las recaudaciones por concepto de fincas urbanas y rústicas, para el próximo semestre se espera una buena recaudación, las fincas de recreo no tributaban de acuerdo con la ley.

Armando Martínez,
Corresponsal.

CON ESE MOTIVO SE ORDENO SUSPENDER EL PAGO DEL MES DE MARZO A LOS EMPLEADOS

Es incierto que se burle la Ley de Alquileres mediante la conversión de subarrendadores a casas de huéspedes. Serán investigadas por técnicos las causas de un desplome

Acompañados de sus asesores legales, concurrieron ayer al Municipio ciento cincuenta y tres obreros desplazados del Matadero Industrial, interesándose por entrevistar al Alcalde para imponerle de la necesidad de restablecer el funcionamiento público de dicho establecimiento, así como de la prohibición de la introducción de carnes procedentes de los mataderos de las localidades limítrofes.

Manifestaron a su salida que esperaban el cumplimiento de los fallos de los tribunales de Justicia en cuanto a la municipalización del Matadero Industrial, único establecimiento público de esta naturaleza en esta ciudad, procediendo a impedir el éxodo de los comerciantes e industriales de ese giro, por representar esto el desplazamiento de los trabajadores de la capital.

—Hace cuatro años—expuso a los reporters Luis Valdés Hernández, vicesecretario del Gremio de Matarifes y Similares—que esperamos nuestra reposición. El Secretario del Alcalde, doctor Gutiérrez Macún, declaró que el caso era de justicia.

La cuestión de los pagos

En medio de la mayor expectación por parte de la empleomanía que no ha recibido aún sus haberes de marzo, transcurrió ayer la mañana municipal sin que se ordenara pago alguno de esa naturaleza.

Más tarde, ya al mediodía, se informó que se había paralizado el cumplimiento de esas obligaciones con la burocracia para acumular los ciento doce mil pesos que importa el cupón pendiente del Acueducto de Albear, que ha sido objeto de litigio judicial.

Esta medida, aunque penosa para la empleomanía, se impone por cuanto se trata de rescatar y fortalecer el crédito de la Municipalidad ante los bonistas de aquel establecimiento, pero los empleados dicen que es inaceptable que se extienda, como se rumora, después de satisfecha tal deuda, para abonar atrasos a los suministradores y contratistas, que ya han cobrado algunos de ejercicios anteriores mediante el cuantioso producto de la Amnistía Municipal reciente.

Estiman, en ese caso, que el abono de los sueldos a la burocracia debe anteceder al de suministradores y contratistas.

No hay conversiones a casas de huéspedes

Con motivo de una queja elevada al Secretario de Justicia por el ciudadano Eliseo Jordán Martín, diciendo que para burlar la Ley de Alquileres muchos propietarios de ciudadelas y casas de vecindad están matriculándolas como casas de huéspedes, el Jefe del Departamento de Impuestos del Municipio declaró, que es enteramente inexacto lo informado, ya que desde el 25 de marzo a la fecha no ha ocurrido ninguna «alta» o inscripción por casas de huéspedes, y así lo ha hecho conocer oportunamente.

Por otra parte, no beneficiaría a los subarrendadores el cambio, ya que la contribución de casas de huéspedes asciende a $200.00 anuales.

Ordenada la investigación de un desplome

El Jefe de Urbanismo del Municipio, ordenó ayer al arquitecto de zona a que corresponde la finca sita en 10 de Octubre, 474, que inspeccione la misma, e informe los motivos que ocasionaron el derrumbe del techo de dicha casa, ocurrido en la tarde de ayer, así como las reparaciones que urgen realizar.

En la referida casa se encuentra instalado el Comité del Partido Revolucionario Cubano, y el secretario del mismo, señor Ramón Senande, ha sido notificado para que prohiba, en lo posible, la permanencia de personas en el local en evitación de desgracias.

En sesión permanente la Junta de Amillaramiento

La Junta de Amillaramiento del Departamento de Impuestos está reunida permanentemente con el fin de aprobar todas las rectificaciones de rentas presentadas por los propietarios de fincas urbanas al amparo de la ley.

Pasan ya de tres mil las planillas llevadas a la taquilla, a cuyo frente se encuentra el activo empleado señor José Hernández, que da toda clase de facilidades a los contribuyentes.

Aunque son numerosas las rebajas de rentas que se solicitan por los propietarios, podemos asegurar que en muy poco, hasta ahora, afectarán los ingresos por el impuesto territorial, dada la insignificancia de las disminuciones que se solicitan, calculándose por los técnicos en materia de impuestos municipales que no pasará de cien mil pesos lo que perderá la Administración aceptando las rentas que se pagaban por los propietarios de fincas urbanas el año de 1937, que es la que determina la Ley de Alquileres que debe cobrarse.

En cuanto a las rebajas por canon de agua, puede afirmarse que tampoco producirá gran merma en los ingresos del Acueducto de Albear, pues se calcula que cobrándole el servicio a más de 75,000 fincas urbanas que tiene la Habana, con rebaja y todo, podrá el Municipio obtener un ingreso de más de $1.800,000.00.

Movimiento de fondos

La recaudación obtenida por la Tesorería Municipal el día 11 del actual, según la nota oficial facilitada por el contador, señor Armando Paz, fué como sigue: Por Ejercicio Corriente, $3,332.56; por Resultas, 914 pesos con 78 centavos; para el Consejo Provincial, $765.49; y por Plumas de Agua, $2,336.76.

Existencia en Caja: de Ejercicio Corriente, $72,150.06; de Resultas, $38,119.79; de Presupuesto Extraordinario, $79.20; del Consejo Provincial, $54,615.97; Depósitos del Acueducto de Albear, $3,817.62; y por Depósitos de todas clases, $225,324.34. Total en caja por todos conceptos: 428,730 pesos con 84 centavos.

Conocerá Urgencia del asesinato de la Sra. García Jaén

Señalado el juicio contra un letrado por injurias. Absuelto M. Nutis Dreider

La Sala Tercera de lo Criminal de la Audiencia, integrada por los doctores Enrique de Almagro, Presidente, y Leopoldo Meruelo, Norberto Mejías y José P. Ferrer Saavedra, dictó resolución en las últimas horas de la tarde de ayer inhibiéndose en favor de la Sala Quinta de lo Criminal, en funciones de Tribunal de Urgencia, del conocimiento del proceso que se venía siguiendo a Gregorio García, (a) Yayo, y Evelio Marrero, llamado El Mulato Pecoso, por el delito de robo con ocasión del cual resultó el homicidio de la anciana señora Virginia García Jéen, en su residencia de Marianao y Alcantarilla, en el Cerro, el pasado año. Estima la Sala Tercera que los hechos de autos son de la competencia de la citada jurisdicción de Urgencia, a cuya disposición ha puesto a los referidos encausados. Los referidos presidentes y magistrados eran los que venían conociendo del juicio oral, además del quinto, doctor Braulio González Miranda, el cual goza de licencia debido a una reciente lesión que sufriera, ignorándose de un modo indefinido su regreso a la Sala. El repetido juicio estaba ya por terminarse y sólo faltaba la terminación del informe del defensor de García, doctor José Garcilaso de la Vega, habiéndose suspendido ayer la continuación del juicio.

Las injurias a miembros del Tribunal de Oposiciones a Jueces

Habiéndose inhibido el Juzgado Correccional de la Sección Primera del conocimiento del caso contra el letrado de esta capital doctor Rafael Ramos Grau, acusado de injurias a varios miembros del Tribunal de Oposiciones a cargos de jueces municipales de Tercera Clase, lo envió a la Sala Quinta de lo Criminal de la Audiencia, en funciones de Tribunal de Urgencia. Este tribunal ha aceptado su competencia para conocer del asunto y ha señalado el juicio oral para el próximo día 19 de los corrientes, a las nueve de la mañana.

Absuelto de falsificación de sellos del timbre

Miguel Nutis Dreider, que fué acusado de falsificación de sellos del Timbre Nacional, y para quien el fiscal pedía un año y cuatro meses de prisión y multa de $65.00 ,ha sido absuelto por la Sala Primera de lo Criminal de la Audiencia, previa la retirada de la acusación por el Ministerio Fiscal. Ostentó la defensa del señor Nutis el doctor Luis Delgado.

DURANTE EL PASADO MES DE MARZO PRESTO LA P. SECRETA 6,000 SERVICIOS

La Policía Secreta ha obtenido un buen record el pasado mes de marzo, al prestar la alta suma de 6,302 servicios, número hasta ahora no superado.

He aquí la clasificación de esos servicios, según nota que nos facilitó ayer el Inspector Jefe Manuel Rey, por disposición del Segundo Jefe Sr. Enrique Fernández Parajón:

Arrestos efectuados, 338; denuncias recibidas, 585; mandamientos judiciales diligenciados, 2,437; investigaciones en el interior de la República, 108; ocupación de efectos del delito, 86; cartas de ciudadanía despachadas con informes, 275; expedientes deextranjeros indeseables, 45; servicios diversos, tales como auxilio en arrestos, vigilancias, etc., 2,428.

Con motivo de ese record, el Jefe del Cuerpo, comandante Menéndez, y el Segundo Jefe, Sr. Fernández Parajón, han felicitado al personal a sus órdenes.

Detenciones en Santiago de Cuba

Detectives de la Secreta, del grupo 2, se trasladaron recientemente a la región oriental, al objeto de detener, como lo hicieron, a dos acusados que están reclamados por hurto y estafa, en causas de hace varios años.

Los arrestados se nombran José Ceballos o Antonio López Fernández, conocido por «Pin», y Secundino Pérez del Río, llamado «El Panadero», señalado de estafador internacional. La detención de dichos acusados fué hecha por los detectives de la Secreta de aquí, con la cooperación de miembros del mismo Cuerpo destacados en Santiago de Cuba. Fueron puesto a disposición de los Juzgados reclamantes.

NO LE ENTREGAN LA SOBRECAMA

Concepción Cornillot, de 56 años, vecina de San Ignacio 159, se personó en la Policía Judicial, denunciando que una mujer nombrada Armantina Pratt, que reside en O-Farrill 104, le compró una sobrecama tejida en $2.50, cuya cantidad no ha percibido así como tampoco la prenda de vestir.

EXIGENCIA DE 100 PESOS

Enrique Illa Cert, de 37 años, vecino de 10 de Octubre 32, se personó en la Policía Judicial, denunciando que es apoderado de la señora Carmen Bentos, y como ésta le alquilara una accesoria a Carmen González, en Puerta Cerrada 219 y se atrasara en el pago de las mensualidades le estableció el juicio de desahucio. Pero ayer recibió una llamada telefónica de parte de un sobrino de la González, donde le exigía la suma de cien pesos, alegando que se realizaba una coacción con su tía.

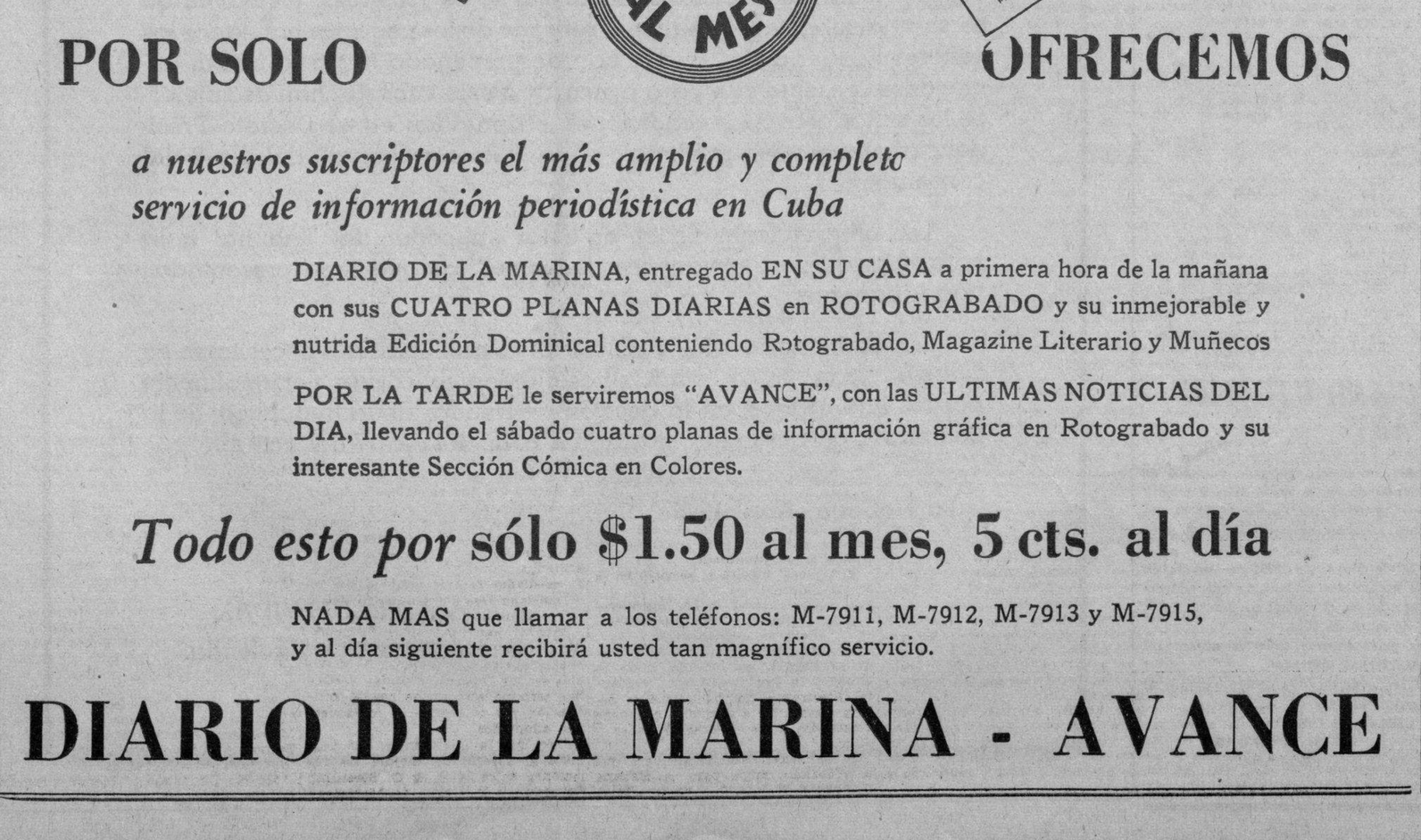

POR SOLO OFRECEMOS

a nuestros suscriptores el más amplio y completo servicio de información periodística en Cuba

DIARIO DE LA MARINA, entregado EN SU CASA a primera hora de la mañana con sus CUATRO PLANAS DIARIAS en ROTOGRABADO y su inmejorable y nutrida Edición Dominical conteniendo Rotograbado, Magazine Literario y Muñecos

POR LA TARDE le serviremos "AVANCE", con las ULTIMAS NOTICIAS DEL DIA, llevando el sábado cuatro planas de información gráfica en Rotograbado y su interesante Sección Cómica en Colores.

Todo esto por sólo $1.50 al mes, 5 cts. al día

NADA MAS que llamar a los teléfonos: M-7911, M-7912, M-7913 y M-7915, y al día siguiente recibirá usted tan magnífico servicio.

DIARIO DE LA MARINA - AVANCE

M.E.C.D. 2016

PRODUJO BAJA EN LOS CRUDOS FUTUROS LA ANORMALIDAD QUE EXISTE EN EL MERCADO DEL REFIN

BOLSA DE NUEVA YORK

COTIZACIONES AL CIERRE AYER

—A	
Amer Crys	7¼
Am Radiator	11⅞
Adams Expr	7¼
Air Reducc	50
Alaska Jun	7½
Allied Chem	155
Allis Chal	31¼
Amer Can	85½
Am Car Fou	20¼
Am F Pow	2⅜
Amer Ice	1½
Amer Inter	5
Amer Loco	17
Am P Light	4¼
Amer Smel	39⅝
Amer Sugar	—
A C Alcohol	—
Amer T and T	152⅛
Am Tobac A	74¾
Am Tobac B	77¼
Am W Works	9⅛
Am Woolen	4⅜
Anaconda C	22⅞
Atchison	27
Atlan Coast	17¼
Atlan Ref	19¼
Ass D Goods	6⅝
Auburn Auto	—
Aviat Cor	5⅛
Amer Metal	27¾
Armour and Co	4⅛
—B	
Baldwin Lo	10⅝
Balt and Ohio	5⅛
Bendix Avi	19⅝
Best and Co	48¼
Beth Steel	56
Borden Co	18¼
Briggs	19
Brook Man	10⅞
Butte Copp	2⅞
Byers A M	7⅝
—C	
Can Pacif	4
Curt W, «A»	21⅞
Curt W, com	5⅛
Case T Mach	71
Columb Gas	6⅛
C de Pasco	37⅛
Ches and Ohio	29⅜
Chi R Islan	—
Chrysler	58⅛
Coca Cola	118
Col Carbon	77¼
Comm and Sout	1¼
Cons Gas	28⅞
Cons Oil	7½
Cont Can	34⅜
Cont Oil	23
Corn Prod	58
Cont Motors	2⅛
Cuba Co	—
Cub Amer S	—
C Am Sug, p	—
Cmm-l Solv	10¼
Chesapeake	18
Cruc Steel	28
Cons R Cuba	1⅞
Canada Dry	13⅝
—D	
Del Hudson	14½
Del and Lack	4¾
D Aircraft	61⅛
Drug Inc	5½
Dupont	134¼
—E	
East Kodak	142⅞
El Auto Lit	25¾
El Pow Lig	7½
Elec Bond	7⅞
Erie (R R)	1⅜
—F	
Fox Film C	18⅛
Frep Texas	19½
Foster Wh	16½
Firestone	19¼
—G	
Gen Asphalt	12⅞
Gen Elec	34
Gen Foods	40¼
Gen Motors	40
Guantánamo S	⅝
Gillet Saf	6
Gimbel Bros	8⅜
Gold Dust	9⅜
Goodrich R	15¾
Goodyear	24¼
Gen Bronze	2¾
Graham Page	⅞
Gramby	5½
Great North	19¼
—H	
Homestake	61¾
Houston Oil	5⅝
Hudson Mot	5¼
—I	
Illi Cent	11
Interb R T	6
Int Cement	43¾
Int Nickel	45
Inter Tel	6⅛
I Tel F S	7⅛
Illin Glas	54¼
—J	
Johns Mansv	72¼
—K	
Kroger Groc	21½
Kennecot	31⅛
—L	
Lambert Co	14⅜
Lgg Myers	100
Loew-s Inc	37¼
Loose Wiles	—
Lorillard	21½
Louisv Nas	40
Ludlum Stl	16
Lehman Cor	21⅜
Liquid Carb	15
—M	
Macy (H R)	33⅜
Manati Sug	—
Montgomeri	44½
Miss Pac, c	—
Miss Pac, p	1⅛
Morris (Phi)	87½
Murray Corp	5¾
—N	
N Y Central	14
Nash-Kelvi	6½
Nat-l Bisc	24¼
Nat-l Dist	25
Nat-l Dairy	13½
Nat-l P Li	7½
Nat-l Steel	60¾
North Amer	20½
N A Aviat-n	14¼
Nort Pacif	8⅛
—O	
Ohio Oil	7⅜
Otis Elev	18½
Otis Steel	8⅞
—P	
Packard Mot	3⅛
Paramount	7¾
Pennsylvann	17⅛
Pat Mines	9½
P Petroleum	33⅝
Pullman Co	26½
Pure Oil	7⅝
Puerto Rico	14½
—R	
Radio Corp	6⅛
Rep I Steel	15
Reynolds	36⅜
—S	
Schen Dis	13
Safeway St	31½
Sears Roeb	65⅛
Shell Uni	11¼
Simmons Co	20¾
Soc Vacuun	10⅞
St Paul, p	⅝
So Pacific	12⅝
South Ry	13¼
Stan Brands	6
Stand Gas	2¾
Stan N J	45¾
Stan Oil C	26
Stewart War	7¾
Studebaker	7¾
—T	
Texas Co	37¼
Texas Gulf	27½
Tinken Roll	38¼
—U	
Union Carb	70¾
U Pacific	86½
United Cor	2¼
Uni Cor pfd	33½
Unit Fruit	68½
U S Rubber	35⅜
U Aircraft	36⅛
U S Steel	47⅜
U S Inb Alc	15
U Gas Corp	—
—V	
Vanadium	19⅛
—W	
Warner Bros	4⅜
W Brothers	2½
West Union	18⅜
West Elec	88
Woolworth	43⅞
—Y	
Yellow-Tr	13⅜

VALORES

Exceptuando los acaparadores del bono nuevo de la Deuda Exterior 1977, que no pierden una sola oportunidad favorable para actuar, y exceptuando la demanda por otros bonos de renta fija, en el mercado local no hubo ayer nada que merezca un apunte sobresaliente. La misma noticia comentada en la Bolsa, de que la Comisión de Hacienda del Senado había emitido dictamen favorable al proyecto por el cual ha de solucionarse el problema de las Obligaciones Oro del Tesoro, diríase fué recibida friamente por los elementos que a diario se mueven alrededor de esos valores, porque éstos—las Obligaciones mencionadas—casi no fueron objeto de demanda y su tono fué más bien de flojedad desde la apertura hasta el cierre.

En el bono nuevo de la Deuda Exterior 1977, se operó durante el día en unos $25.000, incluyendo $2.000 hechos a 55¾ en la pizarra de la cotización celebrada en la Bolsa a las diez y media de la mañana Al cierre había muy poco papel disponible. Algún corredor nos dijo que no había nada ofrecido.

En algunas de las otras emisiones de renta fija pudo haberse operado algo más de lo que se hizo—que no fué mucho—, si la escasez de papel no hubiese sido el obstáculo para satisfacer la demanda, que se acentuó por las emisiones de la Cuban Telephone, Azúcar, Gas, Morgan y Speyer.

Poco activas estuvieron las acciones de servicios públicos, como las industriales. Esa realidad, a pesar de los dividendos anunciados por varias Compañías. El principal interés de los operadores en esos valores, sigue puesto en las preferidas del Teléfono. Entienden esos elementos—y en los comentarios que ayer oímos en la Bolsa se ratificó tal opinión—que la aprobación del plan presentado por la Cuban Telephone a sus tenedores, traería al mercado un papel de dividendo fijo, inalterable, del seis por ciento que contrastaría con la irregularidad de otros dividendos. «Serían las preferidas del Teléfono—nos decía a última hora uno de los observadores del mercado, generalizando alrededor de tales comentarios—uno de los valores que, con otros pocos de dividendos regulares, propulsaría los negocios en el mercado. La no aprobación del plan de la Compañía, por la imposibilidad de otorgar sus poderes los tenedores que se encuentran en España, y los pocos que están en Cuba, atrasaría la reanudación del pago de los dividendos dos o más años. Eso es lo que yo pienso, y creo estar bien fundado».

Quietos, pero sostenidos, los bonos y acciones de la Cotización Libre de la Bolsa.

GANADO

Precios que pagan compradores entregado el ganado en esta capital según información de los Mataderos:

LOS PRECIOS EN PIE

	Ctvs. Libra
Vacuno de 3¼ a	3½
Lanar de 3 a	3½

Precios del ganado porcino

De 100 lbs a 125 lbs de 4½ a 5 cts
De 125 lbs a 150 lbs de 5 a 5¼ cts
De 150 lbs a 175 lbs de 5¼ a 5½ cts
De 175 lbs a 200 lbs de 5½ a 6 cts

LOS PRECIOS DE LA CARNE

En los mataderos de esta capital rigen los siguientes precios:

	Ctvs. Kilo
Vacuno de 12 a	14
Cerda de 25 a	30
Lanar de 20 a	25

MATADERO DE LUYANO

Se sacrificaron ayer en el Matadero de Luyanó:

	Cabezas
Vacuno	81
Cerda	32
Lanar	—

MATADERO INDUSTRIAL

Se sacrificaron ayer en el Matadero Industrial:

	Cabezas
Vacuno	175
Cerda	91
Lanar	23

CARROS ENTRADOS

Llegaron 18 carros de Camagüey con ganado vacuno para el Matadero Industrial, y 3 de Venegas para el Matadero de Luyanó.

HAVANA ELECTRIC AND UTILITIES COMPANY

AVISO

La Junta Directiva de esta Compañía, en sesión celebrada el día 6 de los corrientes, acordó repartir un dividendo de $0.75 por acción a cuenta del dividendo trimestral correspondiente al trimestre que terminó el día 14 de Febrero de 1935, sobre las acciones primeras preferidas del 6% acumulativas.

Este dividendo se pagará el día 15 de Mayo de 1939, por medio de cheques que se enviarán al domicilio de los señores accionistas que aparezcan registrados en los libros de la Compañía en la ciudad de Nueva York, al cierre de las operaciones del día 28 de Abril de 1939.

Los libros de traspaso de acciones permanecerán abiertos durante el período de tiempo comprendido entre las fechas indicadas.

Los cambios de domicilio deberán ser comunicados oportunamente al Chase National Bank of New York, Aguiar, número 86, Habana.

HAVANA ELECTRIC & UTILITIES COMPANY

W. B. STAFFORD,
Tesorero.

Habana, Abril 8 de 1939.

ACUERDAN LOS INDUSTRIALES ESTABLECER RECURSOS CONTRA LO DISPUESTO EN UN DECRETO

Mostraron su complacencia por el dictamen de la Comisión de Hacienda y Presupuestos del Senado en relación con la proposición de ley para el pago de las obligaciones

En el día de ayer, presidiendo el señor Rafael Palacios, con la asistencia de los señores Moisés Almansa, Prudencio Fernández, Alberto Almasqué, Hipólito Reguero, José M. Reyes, Francisco Prieto, José Ramón Pérez, Carlos Juirch, César González, R. Gómez Serrano, Virgilio Ortega, Francisco Gómez, Rafael J. García Barbón, y actuando de secretario el doctor Alfredo O. Ceberio, celebró su sesión mensual ordinaria la Junta Directiva de la Asociación Nacional de Industriales de Cuba.

De los asuntos tratados y acuerdos adoptados, se nos entregó para la publicación, la información que textualmente dice como sigue:

«Se dió cuenta con la solicitud de licencia del señor Nrbano S. Real, la cual fué concedida».

«Se conoció del dictamen de la Comisión de Hacienda y Presupuestos del Senado de la República, en relación con la proposición de ley para el pago de las obligaciones oro, y la Junta mostró su complacencia con el mismo, ya que se deja sin efecto la creación de nuevos impuestos».

«También se dió cuenta con un escrito de la secretaría de la Junta Nacional de Comercio, solicitando conocer la opinión de la Asociación sobre los fletes marítimos, y se acordó solicitar de los asociados cualquier dato o antecedente que tengan sobre el asunto».

«La Junta conoció de un escrito del Director de Industrias de la Secretaría de Agricultura, en relación con una oferta de la firma John Wanamaker, de New York y Philadelphia, ofreciendo sus servicios para exponer en la Exposición de New York los productos de la industria cubana y vender aquellos que tengan demanda en sus establecimientos de New York y Philadelphia. Se acordó transcribirlo a los asociados».

«Se dió cuenta con un escrito del Bureau de Ingenieros Consultores y Economistas, y se acordó expresarles nuestros mejores deseos por el éxito de su labor».

«Se acordó solicitar del Congreso se incorpore a la legislación del seguro de accidentes del trabajo, los preceptos que por estar incorporados en el reglamento de dicha ley, han sido declarados inconstitucionales por el Tribunal Supremo de la República, en cuanto a las reservas especiales se refiere, procurando relevar al patrono asegurado de la responsabilidad subsidiaria de los riesgos, como sucede actualmente».

«Se acordó asimismo establecer urgentemente los recursos que franquean las leyes contra las disposiciones del decreto No. 798».

AVISO

Para general conocimiento se hace saber que en la Junta General de Accionistas de esta Compañía, celebrada el día 14 de Enero del corriente año, se acordó disolver totalmente dicha sociedad.

Habana, 12 de Abril de 1939.
FRUIT AND CANDY PACKING COMPANY
Manuel Felipe CAMACHO,
Secretario.

CAMBIOS EN NEW YORK

Cierre ayer en New York:

Libra Esterlina	4.68⅛
Francos	2.64⅞
Pesetas	11¼

CAMBIOS

Tipos de venta al cierre ayer en Bancos de esta capital:

Nueva York, cable	1-10P.
Nueva York, vista	1-10P.
Londres, cable	4.68⅝
Londres, vista	4.68⅜
París, cable	2.66
París, vista	2.65½
Madrid, cable	Nominal
Madrid, vista	Nominal
Italia cable	5.28½
Italia, vista	5.28
Toronto, cable	-¼%D
Toronto vista	5|16%D
Alemania, cable	40.15
Alemania, vista	40.13
Bélgica, cable	16.90
Bélgica vista	16.88
Suiza cable	22.50
Suiza, vista	22.49
Hong Kong, cable	28.75
Hong Kong, vista	28.70
Amsterdam, cable	53.30
Amsterdam, vista	53.25
Buenos Aires, cable	23.30
Buenos Aires, vista	23.25
Japón, cable	27.50
Japón, vista	27.45
Suecia, cable	24.30
Suecia vista	24.25

PRECIO PROMEDIO DE LOS AZUCARES

Precio promedio oficial en almacén, alcanzado por la libra de azúcar para la plaza de la Habana, de la semana comprendida del 27 de marzo al 1ro. de abril de 1939, que servirá de base para graduar fletes de azúcares por ferrocarril, en cumplimiento del Decreto-Ley número 907 de 1935 de: 1.433142 (Un centavo y cuatrocientas treinta y tres mil ciento cuarenta y dos millonésimas de centavo en moneda nacional).—La Habana, Abril 11 de 1939.

MERCADO DE MANTECA

Cierre ayer en Chicago:

Mayo	6.17
Julio	6.32
Granel	5.52

BOLSA DE LA HABANA

COTIZACIONES AL CIERRE AYER

COTIZACION OFICIAL
Bonos y Obligaciones
República de Cuba

	Comp.	Vend.
Speyer 1904-1944	101	—
Deuda Int. 1905	90	—
Cuba 1909-1949	—	—
Morgan 1914-1949	103	109
Morgan 1923-1953	103½	105¼
O. Públicas 1930-1945	68¼	69⅛
Cuba 1937-1977	55¼	55¾
Obgs. oro con 9 cupones	43	—
Obgs. oro con 7 cupones	36	38⅝
Obgs. oro con 4 cupones	34	38½
Azúcar 1930-1940	101¼	104
Ayunt. Habana 2a. Hip.	90	110
Centro Asturiano	40	—
Banco Terr. S. B	24	40
Cervecera	41	50
Cerv. Obgs. no Hip.	15	17⅞
Gas	100	—
Hav. Elec. Cons.	36	—
Hav. Elec. Cons.	36	—
Havana Electric Dentures Obgs. no Hip.	¾	2
Edif. La Metrop. S. A.	30	40
Mercados de Abasto y Consumo 1a. Hip.	40	—
Nueva F. de Hielo	104½	—
Papelera S. B	50	—
Teléfonos	88	92
Unidos	3	—
Obgs. no Hipt. Cía. Inversiones Fom. S. A.	97¾	100

Acciones

	Comp.	Vend.
Banco Terr.	5	20
Banco Terr. Bnfs.	⅛	—
Cervecera	20	32
F. C. Cons. de Cuba P.	2	—
Cuba R. R.	3	—
Fibras y Jarcia	15	—
H. E. Utilities Co. P. 6%	34¼	35¼
H. E. Utilities Co. P. 5%	6	—
H. E. Railway Co. Prfs.	⅜	—
H. E. Railway Co. C.	⅛	—
Jarcia, P.	46	—
Jarcia, C.	3¾	—
Licorera de Cuba	1¼	2¾
Mercantil, La (Seguros)	138	202½
Metropolitan Auto	101	—
Naviera, P.	12	17½
Naviera, C.	1	2½
Nueva F. de Hielo	120	—
N. F. de Hielo Bnfs.	32	—
Pesca P.	8	—
Pesca, C	⅛	—
Teléfono, P	52	70
Teléfono C	25	—
Unidos	1	2½
Unión Oil	3	3½
1ra. Papelera Cubana	30	—
Cédulas Primera Papelera Cubana 8%. (En circulación $500,000)	—	—
Cía. Muelles de Regla	—	—

COTIZACION A TERMINO
Ayer a las 3 y 30 p. m.
Entregas: días 15 y último de mes
Bonos y Obligaciones
República de Cuba

	Comp.	Vend.
Speyer 5%	101	—
Deuda Int.	91	95
Speyer 4½%	99	104
Morgan 5%	103	109
Morgan 5½%	103	105¼
O. Públicas 1945	68¼	69
Cuba 4½ 1977	55½	55⅞
Obgs. oro con 9 cupones	42	60
Obgs. oro con 7 cupones	37	38⅝
Obgs. oro con 4 cupones	35	37
Azúcar	101½	104
Ayuntamiento, 2a.	90	110
Centro Asturiano	40	—
Cervecera Int.	42	50
Cerv. Int. Obgs. no Hip.	15	19
Gas y Electricidad	100	—
Havana Electric Railway Co. Obgs. no Hipt.	¾	—
Nueva F. de Hielo	104½	—
Papelera Cubana, S. B	50	—
Cubar. Telephone Co.	88	92
Unidos	4	—
Fomento	—	—

Acciones

	Comp.	Vend.
Cerv. Int.	24	—
F. C. Cons. Prfs.	2	3
Cuba Railroad, Prfs.	2	3
Cuba Railroad, Prfs.	3½	—
H. E. Utilities Prfs.	34½	35½
H. E. Utilities Pretes	6	7½
Hav. Elec. Ry. Co. Prfs.	¼	—
Jarcia, Prfs.	51	—
Jarcia, Cms.	3⅞	—
Licorera de Cuba	1	—
Naviera, Prfs.	11½	16
Naviera, Cms.	1¼	2½
Nueva F. de Hielo	126	150
N. F. de Hielo Bnfs.	32	—
Teléfonos Prfs.	52	—
Ferrocarriles Unidos	1	3
Unión Oil Co.	2⅞	3⅝

COTIZACION LIBRE
Bonos y Obligaciones

	Comp.	Vend.
Int. Tel. Conv. 4½%	95	—
Int. Tel. 5% 1955	60	—
Cuba Tel. Co. 7½%	106	107
Cuba R. R. 5%	33	—
Cuba R. R. 6%	32	—
Cuba R. R. 7½% 1936	42	—
Nort. de Cuba 5½% 1942	32	—
Manatí Sugar 5½ 1942	23	—
Vertientes Sug. 7% 1942	5	—
C. Gallego 6% 1975	40	—
V. Tennis 3% 1949	2	—
Pro A. Musical 7%	30	—
C. Español 6%	30	—
W. Brothers	36	40

Acciones

	Comp.	Vend.
Int. Tel. and Tel.	6	—
Cía. Cub. E. Prfs. $6.00	20	—
Cuban Ame. Sug. Prfs.	38	—
Cuban Ame. Sug. Cms.	3	—
Cuba Co. ms.	⅛	—
Aux. Marit. (Suscrip)	5	—
Seg. La Com. (Suscrip)	80	—
Seguros El Comercio	100	—
Central Violeta	2¾	—
Guantánamo Prfs.	5	—
Guantánamo Cms.	1¾	—
Cía. Litográfca Prfs.	30	—
Litográfica Cms.	—	—

COTIZACIONES DE LA BOLSA DEL AZUCAR EN NEW YORK

NUEVA YORK, abril 12. — (Por el hilo directo de Luis Mendoza y Compañía):

CONTRATO NO. 3

Meses	Abre	Max.	Min.	Cierre
May.	1.96	1.97	1.95	1.96
Jul.	2.01	2.02	199	2.00
Sept.	2.04	2.04	2.03	2.03
Nov.	—	—	—	2.07
1940				
Ene.	1.97	1.97	1.97	1.97
Mar.	2.00	—	—	1.99

CONTRATO NO. 4

Meses	Abre	Max.	Min.	Cierre
1939				
May.	124½	124½	124	123½
Jul.	124½	124½	124	123½
Sept.	117	118	117	117½
Dic.	118	—	—	118
1940				
Mar.	118½	—	—	119½
May.	119½	—	—	120½

FUERON DE PUERTO RICO Y DE FILIPINAS A BASE DE 2.92 CTS LAS OFERTAS DEL DISPONIBLE

Los compradores no pagaban a más de 2.90 Cts. en las posiciones que le convenían. Los futuros mundiales se mantuvieron medio punto más altos. Londres

En el mercado de azúcares crudos para embarque se ofrecieron ayer 12 mil toneladas de Filipinas, para arribos a fines del presente mes y tarde en mayo; para arribos en los comienzos de junio, y para embarques en abril-mayo y en mayo-junio, al precio de 2.92. A este mismo precio se ofrecieron 25 mil sacos de Puerto Rico, para llegar durante la segunda quincena del presente y en los comienzos de mayo. Ante tales ofertas, sólo había compradores a la base de 2.90 en posiciones determinadas. Cerró el mercado sin que se reportasen operaciones. Al no confirmarse las supuestas a última hora del martes, a la base de 2.92, la cotización «spot» de Willett and Gray ha quedado a 2.90.

MERCADO DE FUTUROS.—La Bolsa del Azúcar de New York mantuvo anteayer en 2.01 la cotización «spot» para los crudos de Cuba del contrato número 3.

De acuerdo con los reportes recibidos de la mencionada Bolsa, se vendieron ayer del contrato dicho: 2,200 toneladas en mayo, 3,900 en julio, 1,700 en septiembre y 200 en enero. Y del contrato número 4 o mundial se hicieron las ventas que siguen: 3,650 toneladas en mayo, 4,400 en julio y 4,700 en septiembre.

Otras noticias y comentarios sobre la actuación de ambos contratos, las hallará el lector en la carta del cierre que insertamos más abajo.

MERCADO DEL REFINO.—Varios refinadores de los Estados Unidos rebajaron su cotización diez centavos, produciendo una situación que ha repercutido en el mercado del disponible y en el de los futuros americanos, como verá el lector en la información de la Russell News.

MERCADO DE LONDRES.—Los vendedores de crudos pedían el equivalente de 1.23 libre a bordo Cuba, con flete de 16-9 y tipo de la libra de 4.68-1|16. La Terminal actuó firme y de alza, como se verá por el cierre siguiente:

	Cierre del 11	Cierre del 12
Abril	6- 7½	6- 8¼
Mayo	6- 8	6- 9
Junio	6- 7½	6- 8½
Agosto	6- 7¼	6- 8
Diciembre	6- 2	6- 2¼
Marzo	6- 3	6- 3¼
Mayo	6- 3¾	6- 4¼

EL PRECIO DE JAVA.—El azúcar de Java para la exportación ha sido aumentado en diez centavos holandeses el quintal.

CARTA DEL CIERRE.—La Russell News trasmitió a última hora información:

«Como reflejo de la anormal... ción que experimenta en estos mentos el mercado de refino, a la quietud que se observa compras, los precios de los azucareros domésticos declinaron de 1 a 3 puntos. En las primeras horas de la mañana las ventas ron de cerca de 5,000 toneladas.

«Los crudos fueron ofrecidos base de 2.92 centavos, pero las tas de compra en firme no de 2.90 centavos, sin que los dores se inclinaran a ir más ese nivel de precio.

El mercado de refinos sufrió verso efecto causado por la 10 centavos, efectuada por la Corporation, dejando el precio base de $4.30 centavos en pronta entrega, ya que otros dores en algunos casos estaban tando negocios adicionales a se de $4.40 y la mayoría anunció un período de 10 bonificación, hasta el 27 de la base de $4.40, cuyos contratos bieran sido cancelados normal a menos que fueran tomados tarde del próximo lunes.

«Los futuros mundiales se vieron de sin cambio a ½ punto alto, y la firmeza de sus precios la reciente mejoría de los lleva a la conclusión de que meza reciente es en su mayor un reflejo de la mejoría en la ción estadística, bajo el acuerdo ternacional azucarero, además sultado de las noticias de guerra».

«Los futuros de Londres de un cuarto a un penique habiéndose registrado la mayor te de esa mejoría en las posiciones cercanas».

MERCADO DE ALGODON

Cierre de ayer, en Nueva York:

Marzo	
Mayo	
Julio	
Octubre	
Diciembre	
Enero	

TABACO

Después del registro de Ramón Rodríguez, S. en C., de que dimos cuenta en nuestra información anterior, han comprometido otros lotes de varias clases para cigarrerías los fabricantes Trinidad y Hermano, y Calixto López y Compañía. No han de tardar en el término de los registros de los tercios que entran en esos lotes, cuyos totales diremos oportunamente. Es lo único que hay en el mercado en los presentes días.

Escogidas que empiezan

En sus talleres de Alquízar han empezado a escoger la «libre de pie» los señores Hijos de Severiano Jorge y Compañía.

Los señores Toraño y Compaia están escogiendo la mencionada hoja en sus talleres de Remates.

Las entradas de rama

No hubo entradas ayer por los ferrocarriles. En camiones se recibieron las partidas de tercios siguientes:

De Ceiba del Agua, para Junco y Compañía, 38.

De Bejucal, para Sobrinos de Antero González, 37.

Del Gabriel, para Valentín García y Compañía, 10.

Los totales exportados

El valor de las exportaciones de tabaco en rama y manufactudado durante el mes de marzo próximo pasado, ascendió a $1,181:187, contra $988.506 en marzo de 1938.

Las cantidades exportadas en marzo del año en curso, fueron éstas: 2,386.387 libras de rama; 2,731.397 tabacos; 1,938.208 cigarrillos, y 1,496 libras de picadura.

Durante marzo del año pasado se exportaron estas cantidades: 2,192.646 libras de rama; 2,758.634 tabacos; 2,167.108 cigarrillos, y 1,314 libras de picadura.

Es decir que aumentó en marzo de este año, en comparación con marzo del año pasado, la exportación de rama y la de la picadura, y disminuyó la exportación del torcido y de los cigarrillos.

APRECIACIONES DEL MERCADO DE AZUCAR

ABRIL 12 DE 1939

	Ant.	Hoy
Costo y Flete		
Pronto embarque a EE. UU.	2.06	2.03
Flete	0.15	0.15
Libre a Bordo—Pago Inmediato		
EE. UU. Cuota libre	1.92	1.90
EE. UU. Cuota Retenida 1940	1.79	1.78
Cuota Mundial libre	1.23	1.23
Cuota Mundial Especiales y reserva	1.15	1.14½
Cuota local — Ex-Almacén	0.94	0.93
Todas las cuotas	1.60¾	1.58¾

(Esta apreciación es de Luis Mendoza y Ca.)

LOS CANJES DE CUOTAS DE AZUCAR EN LA BOLSA

Los canjes de certificados de identidad, de las cuotas azucareras, fueron cotizados ayer en la Bolsa de la Habana, de la manera siguiente:

Libre por mundial	0.68	0.70
Libre por retenido	0.12	0.14
Retenido por mundial	0.56	0.58
Mundial por local	0.27	0.29

EDICTO

DOCTOR JUAN FRANCISCO ... DARSE Y ... Juez de Primera Instancia del Norte de ... pital:

POR EL PRESENTE HAGO SABER: Que en los autos que se ... en el actuario se ha librado ... a que dice así:

SEÑORES: F. Cubana de T... Ignacio Sánchez o Suárez, ... ke, A. Busto, José María ... zález del Río, Adolfo González ... Sun Trading Co., R. P. ... Co., The Sparques Withington Co., ... nispole Knitting Mills, L. R. ... Co., Hess Caldamith, Valentine ... the Corporation, Japan Cotton ... ding, Luis Delins, A. Mustra ... Trippe Barquer and Co., Dan ... Bag Co., Cía Westinghouse ... Antonio Fortuny, Ignacio Suárez, José Fernández y Cía., Emilio ... mann, Andrea Belmonte, La Dis... dora Cubana, Centro Privado de ... dagaciones, Casa Edison, Miguel ... zález, Cía Farmacéutica S. A., ... guez y Mendiola, Cuban All ... Calver y Díaz, Rafael Adwita, ... nio Font, Casas y Sánchez, ... Llough, Domingo Ramos, ... Acosta, Ignacio López, Benigno ... y Hermano, Compañía Textilera ... guanabo, Compañía Clue Arrow, ... Knitting Mills, Gustavo E. ... José del Mazo, J. C Ratols, ... to Karman, Ramiro Rodríguez, ... te Almela.

En los autos del juicio universal de quiebra establecido por Angela ... na Campa y Agrego contra ... Campa y Compañía, el señor Juez de Primera Instancia del Norte de esta Capital, ha dispuesto se les cite a ustedes, como lo verificó por la presente y por este medio por ignorarse sus domicilios, a fin de que a las ... la tarde del día veinte y cuatro ... actual, comparezcan ante este Juzgado situado en el tercer piso del edificio Prado número 101, en esta capital, al acto de la primera junta general de acreedores para proceder al nombramiento de Síndicos; y ... tación se ha dispuesto por ... ustedes como acreedores, apercibidos de lo que hubiere lugar en derecho si no lo verifican. Y para fijar en la tablilla del Juzgado, expido el presente en La Habana, a diez de abril de mil novecientos terinta y nueve. P. Bustamante.

Y para su publicación en un periódico de circulación diaria, expido el presente en La Habana a diez de ... de mil novecientos treinta y nueve.

Dr. Juan Francisco Nodarse,
Juez de Primera Instancia del Norte.
J. P. Bustamante,
Secretario Judicial.

NUEVA FABRICA DE HIELO, S. A.

Propietaria de la Fábrica de Cerveza y Hielo «LA TROPICAL»

SECRETARIA

Junta General de Accionistas. Segunda parte de la Sesión Anual Ordinaria

De orden del señor Presidente y conforme el Artículo 7 del Reglamento, cito a los señores accionistas para que se sirvan concurrir, a las DOS DE LA TARDE del Domingo VEINTE Y TRES (23) del actual mes, a la SEGUNDA PARTE de la sesión ordinaria de la JUNTA GENERAL, a que se refieren los artículos 14, de los Estatutos, y 13, del Reglamento, y que se celebrará en el Salón de Juntas anexo a las Oficinas Generales de la Compañía, Calzada de Cosme Blanco Herrera número 8, (antes Palatino), Cerro.

En dicha sesión únicamente se tratará:

1.—Del Dictamen de la COMISION DE GLOSA DE LAS CUENTAS, que será leído; y

2.—De la elección de las personas a que se refiere el Artículo 16 del Reglamento, para la renovación parcial de la Junta Directiva.

Habana, Abril 8 de 1939.

El Secretario,
Manuel GIMENEZ LANIER.

REPUBLICA DE CUBA

SECRETARIA DE HACIENDA

DIRECCION GENERAL DE CONTABILIDAD

Sección de Deudas de la República

AVISO

El martes 18 del actual, a las 12 m., en la Secretaría de Hacienda, Departamento Nº 356, se celebrará la subasta para cubrir el cargo de Agente Fiscal de los Empréstitos de $35.000,000.00, al 5%, de 1904-1944, y el de $16.500,000.00, al 4½%, de 1909-1949, y cuyo cargo se saca a subasta por haberse retirado de los negocios bancarios los señores Speyer & Co., que lo han desempeñado hasta la fecha, haciéndose presente que para concurrir a esta subasta, han de sujetarse los licitadores a las condiciones estipuladas en el Decreto Presidencial número 716, publicado en la "Gaceta Oficial" del día 8 del corriente mes.

Las proposiciones deben de estar en poder del Tribunal a la hora señalada, no tomándose en cuenta las que sean presentadas posteriormente.

Los datos necesarios y aclaratorios que pudieran necesitarse en relación con estos empréstitos, pueden solicitarse personalmente por los interesados, en la Sección de Deudas de la República, de la Secretaría de Hacienda, hasta la 1 p. m. del día 17 del actual.

La Habana, Abril 12 de 1939.

(Fdo.) *DR. LUIS VIDAL,*
Subsecretario de Hacienda.

BOSTON SURETY COMPANY, S. A.
GARANTIA EN BONOS DE LA REPUBLICA
FIANZAS EN GENERAL
MANZANA DE GOMEZ. DEPARTAMENTOS 365-368.—HABANA
TELEFONOS: A-6204 Y M-2517.
CABLE: AVIEITES. TELEGRAFO: BOSCO.

M.E.C.D. 2016

ANUNCIOS CLASIFICADOS DE ULTIMA HORA

Bolsa de Muebles

García Espinosa

MUEBLERIA TAPICERIA

Este perfecto juego «ESTILO INGLES» en piel, imitación o damasco, desde $100.00

LIVING ROOMS . . a $75.00

Juegos de cuarto de tres cuerpos con butacón . . $80.00

SAN RAFAEL ENTRE Aramburo y Soledad

Nuestro Teléfono, U-1424.

English Enoken

Casa DARRIBA

MUEBLES FINOS

Salud 53.

Telf. M-9136

Precios Especiales

Compra y Venta

MUEBLERIA "SIMON"

Living-Room

Neptuno 628-630.

TELEFONO M-3033

Muebles Finos

Muebles a Plazos

SMITH PREMIER MODELO 5 T

$45.00

LA CASA GONZALEZ

O'Reilly No. 360

Telfs. M-8638 — M-8081

(Entre Compostela y Habana)

Máquinas de Sumar

Mimiógrafos

Burós Archivo

Cajas Archivo y toda clase de Equipos para Oficina.

'LA PROTECTORA'

de Mariano Rouco

Especialidad en Renacimiento Español

Precios Especiales

Animas 263. Telf. M-1743

La Casa Soto

Fábrica de Muebles

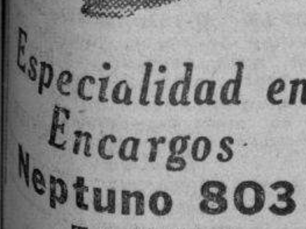

Especialidad en Encargos

Neptuno 803

Tel. U-2726

SUSCRIBASE Y ANUNCIESE EN «DIARIO DE LA MARINA»

Cotizaciones

COTIZACION DE LA LIBRA

La libra esterlina se cotizó ayer al cierre del Mercado local a $4.68⅝.

COTIZACION DE LA PESETA

La peseta española se cotizó ayer, al cierre del Mercado local, nominal.

COTIZACION DEL FRANCO

El franco francés se cotizó ayer en el Mercado local, a razón de 37.59 por dólar.

Bonos de Cuba

Cierre en New Cork.

Speyer 5%	100	—
Speyer 4½	—	—
Morgan 5%	103⅛	—
Morgan 5½	100¼	101¾
Obras Públicas 5½	67½	68½
Cuba Railroad 5%	34¼	37
Cuba Railroad 7½	39½	43⅜
Cuba 4½ 1977	53⅝	54
Cuba Northen 5½	36⅜	32
Manatí Sug. 4¼	24¼	25¼
Cuban Telephone 7½	107½	107⅝
Warren Bros 6%	36⅛	39½

MERCADO DE SEDA

Cierre ayer en New York:

Abril	228
Mayo	225
Junio	219½

COSECHEROS, TRABAJADORES Y OTROS ELEMENTOS SOLICITAN QUE SE RECONOZCA A FRANCO

De toda la República se envían al Presidente y al Jefe del Ejército mensajes en ese sentido. El clamor es más insistente cada vez. Exponen valiosas razones

El Presidente de la República y el Jefe del Ejército siguen recibiendo telegramas procedentes de todos los centros productores, solicitando el restablecimiento de las relaciones oficiales con España. Además de elementos tabacaleros, suscriben esos despachos los representantes de otras actividades nacionales.

Los telegramas recibidos ayer en el sentido expuesto, son de las siguientes entidades y personas:

Desde Consolación del Sur: Luis Planas Pons; José Antonio Rodríguez; Manuel Alcalde, Presidente del Sindicato de Obreros de Tababo en Rama; doctor Ildefonso Más, Presidente del Colegio Médico; Felipe Calle Benítez, Juan Alvarez, Gumersindo García y Hnos., Cándido del Pino, Presidente del Partido Liberal.

Desde Bejucal: Moisés Jacobs, Presidente del Comité de Defensa Económica.

Desde Pinar del Río: Luis Hernández, Presidente de la Unión Sindical de Lecheros; Caso, Fernando y Alonso; Alvarez y Peña; y Ramón Campa, comerciantes; Heliodoro Rodríguez; Simón Vela; Orol y Cía. Sotero Rilova, por los obreros del Expreso Rilova; Alvarez, García y Cía., Eliseo Gutiérrez, Presidente del Gremio de Choferes; Juan Javiqué, Presidente del Gremio de Barberos; Bernardo Ortiz, cosechero de tabaco

Desde Falcón, provincia de Santa Clara; Miguel Luis por los campesinos de dicho barrio agrícola.

Eligio Santos, por los cosecheros de la zona de Santa Clarita; Juan Díaz Hernández, por los de Aguadi-tas; Valentín Cardujá, por los de La Sierra; San Gil y Maleza, por los vegueros de Máximo Gómez; José Pérez y Felipe Hernández, en nombre de mil novecientos vegueros; Ramón Gómez y Domingo Barrera, por los vegueros de la finca Snata Juana; José Rodríguez y Pancho Domínguez, por los sitieros del barrio Bellamota; Pedro García y Bernardo Martín, por los cosecheros de la finca El Peñón; y Valentín Hernández y Gabriel Rodríguez, por los vegueros de Mabuya.

PROMEDIOS DEL CIERRE DE LA BOLSA DE NUEVA YORK

Por DOW JONES CO.

NUEVA YORK, abril 12.

	Abre	Máx.	Mínimo	Cierre		
30 industriales	125.51	127.51	125.15	126.15	alza	2.40
20 ferroviarias	25.18	25.75	25.10	25.35	alza	.62
15 Serv. Públ.	21.55	22.14	21.45	21.91	alza	.71
40 Bonos			—	87.42	alza	.36

MERCADO DE GOMA

Cierre ayer en New York:

Mayo	15.73
Julio	15.76
Septiembre	15.76
Diciembre	15.78

MERCADO DE GRANOS

Cierre ayer en Chicago:

Avena:	
Mayo	29⅝
Diciembre	27⅜
Julio	26⅞
Centeno:	
Diciembre	42⅜
Mayo	43½
Julio	44⅝
Maíz:	
Diciembre	47⅞
Mayo	49⅜
Julio	50½
Trigo:	
Diciembre	68¾
Mayo	68
Julio	68½
Trigo de Winnipeg:	
Mayo	60⅝
Julio	61½
Octubre	62⅝

MERCADO DE PIELES

Cierre ayer en New York:

Marzo	10.87
Junio	9.85
Septiembre	10.23
Diciembre	10.57

MERCADO DE METALES

Cierre ayer en New York:

Cobre	10.44
Plomo	4.85
Estaño	46.00
Nickel	0.35
Zinc	4.84
Manganeso	0.40

MERCADO DE CAFE

Cierre ayer en New York:

Marzo	4.15
Mayo	4.12
Julio	4.07
Septiembre	4.09

ACCIONES DE LOS BANCOS

Cierre ayer en New York:

Royal B. of Canada	179
Guaranty Trust	2?4
New York Trust Co.	100
Chase National Bank	30
National City Bank	23¼
Public National Bank	26¼
Manufacturers Trust	37¼
Irving Trust	9¾
Corn Exchange Bank	52½
Chemical B. Trust	44¾
Bankers Trust	48¼
First National of N. Y.	1.705
Bank of Manhattan	15¾
Central Hannover	88½
First Nat. Boston	39
First Boston Corp.	14¾
Continental Bank	12

EL ORO Y LA PLATA

Cotizaciones al cierre ayer en la Bolsa de la Habana

Plata contra billete americano	96⅛	96⅜
Oro acuñado contra billete americano	155	—

DISMINUYO EN 1938 LA IMPORTACION DE LOS CIGARROS AMERICANOS

ganda y Defensa del Tabaco Habano ha dado a la publicidad las estadísticas correspondientes a la importación de cigarrillos norteamericanos durante los años desde 1925 hasta 1938, advirtiéndose, en el mes de enero del actual año de 1939, un pequeño aumento.

Mes de enero

Años	Cigarrillos
1935	3.208,150
1936	4.066,000
1937	4.577,000
1938	4.229,020
1939	4.238,700

Importación anual

1935	37.761,190
1936	45.121,000
1937	56.658,280
1938	52.826,420

CIERRE DE LOS VALORES EN LA BOLSA DE N. YORK

NUEVA YORK, abril 12.—Como resultado de la falta de nuevas noticias adversas de Europa en el día de hoy, se observó alguna mejoría en el sentimiento del mercado de valores aunque sigue prevaleciendo algún nerviosísimo a juzgar por las liquidaciones de última hora que barrieron con una buena parte del avance que se logró en las primeras horas de la mañana. Las noticias mercantiles ni fueron ni mejores ni peores que lo que generalmente se esperaba. La producción de flúido eléctrico registró sólo un 9.2 por ciento de mejoría en comparación con igual semana del año 1938, lo que contrasta con el avance obtenido en las semanas anteriores del año que han dado un promedio alrededor de un 11 por ciento. La revista semanal de «Iron Age», en relación con la industria siderúrgica, destaca el hecho de que la creciente vacilación e incertidumbre que estamos atravesando está reflejándose de modo adverso sobre el panorama general de las operaciones futuras. Ello no ha de aplicarse solamente a esta industria en particular, sino también refleja plenamente las condiciones que prevalecen en otros ramos de actividades mercantiles del país, en las que cierta cuantía de contracción nos lleva casi directamente a la situación europea como origen de sus reacciones. En lo que al precio actual de las emisiones de valores respecta, las declinaciones sufridas por los mismos, parece cuestión justificada la adquisición de acciones sanas aprovechando para hacerlo los momentos de debilidad que viene experimentando el mercado.—JFK. — Thomson and McKinnon.

MERCADO DE LIVERPOOL

LIVERPOOL, abril 12.—El mercado de algodón debió de abrir de 8 puntos en baja a 2 puntos en alza; a la 1 p. m. estaba de 14 a 20 puntos más bajo. Recibos 10.000; Americano 7,000; Middlings 4.80.

El mercado de trigos debió de abrir de ⅛ a ⅜ más bajo; abrió de sin cambios a ⅛ más alto; a las 12:45 pasado meridiano estaba de sin cambios a ⅛ más alto.

El mercado de algodón cerró de 7 a 8 puntos de baja. El mercado de trigos cerró de ⅛ a ¼ de punto más alto.

COMPRAS

CASAS

SE COMPRAN CASAS EN HABANA prefiriéndose antiguas, comprendidas: de Belascoaín a Galiano, Reina a San Lázaro. Directamente teléfono: F1-7381 Edificio Larrea, departamento 332, Suárez Navalles.

VENTAS

48 CASAS

ARROYO NARANJO

Casa amplia y cómoda en la calle Luz, con 500 metros de terreno. Precio: $5,000. Un verdadero regalo. Para verla, llame al M-9300. M. Rico.

Plaza del Vapor. Vendo una casilla por Aguila con renta no afectada por la Ley de Alquileres, que produce el 10 por ciento de su inversión. Informa: M. Rico: M-9300.

CLIMATOLOGICO

Chalet dos plantas, recién fabricado. Construcción y materiales de primera. Junto al colegio Belén, calle Tres y Calzada Columbia. Véalo por la tarde. Telf. FO-1815.

VEDADO: CALLE A., A LA SOMBRA y loma, vendo casa con 4 cuartos y baño. Tiene terreno para garage: $7,500. Urge venta. Informes: Guillermo del Monte, Habana 264: M-2474.

HABANA: CALLE MURALLA, CERCA Cuba, vendo hermosa casa dos plantas, 500 metros terreno. Se vende: $35,000. Veradera ganga. Informes: G. del Monte, Habana 264: M-2474

VENTAS

48 CASAS

VENDO PLAYA HERMOSA, GUANCH casa esquina de fraile: jardín, sala, hall, comedor, 3 cuartos, pantry, cocina, baño completo en colores, garage, cuarto y servicio criados. Informes I-3016.

CASA EN GANGA

Por embarque rápido, vendo chalecito en la Avenida Concepción, con 557 varas, con seis posesiones, baño, garage, traspatio, 3,700. Directo. Informes: Vallonga, Belascoaín 1157, sastrería.

VALDES FABRICA A $22.00, MAR cos de caoba y puerta de calle, baño de color. Mañana empieza un pasaje en Luis Estévez y Juan B. Zayas. Está terminando en de Buenavista: X-2571 y A5-0332.

PROXIMO A CARRO PLAYA, VENDO casa: portal, sala, 3 cuartos, comedor, baño completo y garage; $3,500. FO-3614.

SE VENDE EN $3.000 MAGNIFICA casa de construcción sólida y moderna, con tres accesorias, informes: Florencio del Valle, Pérez No 418, Luyanó no quiero corredores.

49 SOLARES

VEDADO

Vendo dos magníficos solares completos y otro con más de un solar, en situación privilegiada. Todos a la sombra y llanos Informes: Forcade. Telf. M-6543.

REPARTO MIRAMAR

Vendo precioso lote de esquina y centro, a la sombra, Avenida Tercera y calle Ocho, 45 x 45 metros. Precio razonable. Forcade: M-6543.

SOLARES BARATOS

Habana: San José y Basarrate, 13 por 37: $16.00. Calzada San Lázaro 24 x 30, todo o parte: $35.00 metro. Calle Llinás, 6 x 25: $8.00 metro. Calzada Ayestarán, lote esquina y centro, desde $6.00 vara.

Vedado: Calle 25 y 26, esquina fraile: $5.75 vara. Calle 24 y 19, esquina: $5.75 vara. Parcela 11 x 34: $6.00 vara. Calle 23, esquina 27 x 33: $9.50 vara. Parcela 23 y 22, 10 x 29: $2,000.

Calzada Columbia entre Avenida Mendoza y Godínez, único por fabricar, 15.32 x 47.17: $3.50 vara. Parcelita Calzada y Avenida Palmas, mide 12 x 26.50: $750.00. Frente colegio Belén, parcela 15.29 x 28: $3.50 vara. También magnífica esquina: $2.00 vara.

ALTURAS COLUMBIA, una cuadra Calzada, una de colegio Belén, punto alto, comunicación excelente, rodeado magníficas residencias. Tengo manzanas, lotes, esquinas, parcelas, lo que pueda desea. Antes de comprar vea: Sr. Marrero, Aguiar 117. Telf. M-7774

VENDO SOLAR BATISTA, B. Y OCTAVA, tranvía, 12x42 varas a $1.60. Informes: Telf. M-2330.

VEDADO: VENDO SOLAR, CALLE 25, entre B. y C., 17 por 22.66. Informes: B. núm. 407, bajos.

SE VENDE UN SOLAR EN SAN MARIANO esquina a Juan Bruno Zayas en la Víbora con 2.800 varas cuadradas. Informes Telf. M-2040

50 FINCAS RUSTICAS

3 CABALLERIAS: $2,700, PROXIMO Bahía Honda, cerquita carretera. Superiores terrenos, agua. Vivienda-establecimiento, madera, teja, 1,100 palmas, muchísimos frutales. Benítez, Consulado 159, altos, 12 a 4.

FRENTE A CARRETERA CENTRAL, en Herradura, Provincia Pinar del Río. Vendo 4 caballerías de buena tierra: $4,500. Más informes: FO-3614.

51 ESTABLECIMIENTOS

GRAN NEGOCIO: VENDO BODEGA por no poderla atender, en lo mejor de la Plaza Polvorín, por Animas número 24. Vende 50 libras café. Sr. Fernández. (No trato con charlatanes).

POR TENER QUE ATENDER A otro negocio se vende una Lechería en la Calzada del Cerro 1770 informan en la misma.

53 AUTOMOVILES-ACCESORIOS

GANGA: SE VENDE UNA CUÑA Chevrolet del 1935 por tener que embarcar. Informes: Neptuno 303. Telf. M-6684.

54 MAQUINARIAS

VENDEMOS BIDONES DE ACERO vacíos, de 50 galones de capacidad. Pida informes directamente a la Cuban Mining Company, Cristo, Oriente.

56 MUEBLES Y PRENDAS

Visite LOS TRES HERMANOS

Para Objetos de Arte, Plata, Antigüedades.

PRECIOS DE OCASION

Consulado 160-162 M-3534

VENDO VITRINA DORADA MAGNIFICA, lámpara cristal, espléndido jarrón, cuadros asuntos cubanos, juego cuarto mu grande, cómodo; galones librea escudos; platos escudos familias cubanas. Hospital 660 y Salud.

60 INSTRUMENTOS DE MUSICA

$55.00 VENDE FAMILIA PARTICULAR piano moderno en flamantes condiciones, regias voces, teclado de marfil blanco. Santa Emilia 158, casi frente al parque de Santos Suárez.

61 DE ANIMALES

VENDO 35 NOVILLAS, ALGUNAS cargadas; 10 vacas secas y 4 toros, a 20 pesos. Informan: Figuras 104, de 8 a 11 y de 2 a 4.

62 OBJETOS VARIOS

SE VENDE MUY BARATO UNA VIDRIERA mostrador y unos armatostes grandes. Informan: Telf. M-2575.

Dinero-Hipotecas.

63 SOLICITUD

PARA UN NEGOCIO GARANTIZADO con terrenos, se necesitan $500.00 duplicados en un año. Dr. Vivancos, Aguacate 109. A-8994.

DOY DE $3,000 A $3,500 EN HIPOTECA con buena garantía Habana. Más informes: Sr. Paz, Neptuno e Industria, café, de 12 a 4.

SOLICITO: $15,000 AL 7 POR CIENTO primera hipoteca, mucha garantía, edificio nuevo monolítico, 24 casas-viviendas. Rentan: $425.00 mensuales. A. Solís, Compostela 314. M-2751.

HOMENAJE NACIONAL

Al Dr. José Ignacio Rivero

Director del DIARIO DE LA MARINA

POR SU LABOR DE 20 AÑOS EN DEFENSA DEL PAIS Y DE TODAS SUS CLASES SOCIALES

EL 30 DE ABRIL

A las cuatro p. m., en los Campos de Deportes del Colegio de Belén, en Marianao.

Los tickets para el acto están de venta en las Administraciones del DIARIO DE LA MARINA, «Avance» y Anuncios Clasificados del DIARIO, Teniente Rey, entre Prado y Zulueta.

PRECIO: $1.00

COMITE GESTOR.

PARA LAS DAMAS

67 PELUQUEROS

AVELINO LECOUR, PELUQUERO A domicilio. Melenas: 30 cts. Peinados artísticos 30 cts. Corte de pelo caballeros o niños 25 cts. Permanente desde $1.00. Telf. U-5364. Recorte este anuncio, vale por un servicio.

68 MASAJISTAS

ELSA BRUNNER Y MARGOT, MASAJISTAS. Especializadas en el tratamiento para reducir el peso, reformar las líneas, trastornos circulatorios, fracturas, dislocaciones, reumatismo, etc. Estudio anexo a consulta médico. Hay elevador. Rayo 2, apartamento 10: A-4459.

ENSEÑANZAS

75 PROFESORAS-PROFESORES

ENSEÑANZA: IDIOMA INGLES, ESPECIALIDAD pronunciación, estilo y conversación Rapidez y satisfacción del discípulo. En su domicilio Mrs. Grace, 23 número 1409, bajos, entre 20 y 22, Vedado. Informes: de 1 a 3 y después de las 7 p. m. Clases individuales o de pequeños grupos. F-4328.

77 ACADEMIAS

ACADEMIA DE IDIOMAS ROBERTS. Malecón 153 Telf. M-2124. ¿Desea usted aprender inglés? Compre el método Roberts. Se recomienda por sí solo. Distinción. Eficiencia. Garantía. Cuarta edición: $2.00.

OBSEQUIO DE LA ACADEMIA DE COMERCIO

Luis B. Corrales. Establecida en 1889. Enviando $0.15 ne oesilsreci 1889. Enviando $0.15 en sellos recibirán mi Aritmética Mercantil, y por $0.30 más, mi «Ortografía en el Bolsillo», acabada de publicar. Enseñamos Teneduría de Libros, Taquigrafía e Inglés. La Mecanografía $1.00 al mes. Nuestros Títulos los más solicitados. Lealtad 567, entre Salud y Dragones. Telf. A5-1632.

ALQUILERES

79 HOTELES

Hotel CORTEZ

MIAMI

Situado en el centro de la Ciudad, frente a la Oficina de Correos, a media cuadra del Consulado cubano, 115 habitaciones con baño. Precio de verano: $1.50 habitación sencilla y $2.00 doble, por día. Precios especiales por semana. Avenida Northeast First y Tercera Avenida.

80 CASAS DE HUESPEDES

OBISPO 364, MODERNO, ALTOS, ENTRE Habana y Compostela. Hermosa y fresca habitación con balcón, otra interior. Tienen lavabo agua corriente. Hay calentador, buena comida. Precio razonable.

CASA DE HUESPEDES. GALIANO 455, entre San José y Barcelona. Fije su residencia en esta céntrica casa. Habitaciones baño intercalado agua caliente, excelente comida. Moral absoluta: M-7380.

82 APARTAMENTOS

PRECIOSO APARTAMENTO AMUEBLADO

Terraza, living room, comedor, 3 cuartos, baño, todos los cuartos con closets, cocina y cuarto con servicio de criados. Amueblado con lujo. Calle 25 número 855 entre A y B., Vedado. Puede verse exclusivamente de 9 de la mañana a 2 de la tarde.

83 DEPARTAMENTOS

HERMOSO DEPARTAMENTO CON baño, habitaciones lavabos, frescas, confort. En lo mejor del Vedado, casa particular. Calle I. número 305, entre 15 y 17.

PRECIOSO DEPARTAMENTO DE ESQUINA con lavabo, cinco balcones. Se alquila a personas de gusto con toda asistencia, agua caliente, teléfono. También habitación grande, otra chica, Neptuno 401, primero «La Filosofía».

INQUISIDOR NUMERO 460, ALTOS, entre Santa Clara y Luz. Alquilamos departamento de cuarto y sala, balcón a la calle, techos monolíticos. Alquiler módico. Informa el encargado.

MARINA 2 ó 255 ESQ. A 25

Espléndidos departamentos y habitaciones muy frescos, vista al mar, luz y elevador día y noche. Vea y ofrezca lo que pueda.

Informan: Genios y Morro

Teléfono: M-6747

84 HABITACIONES

DIEZ DE OCTUBRE 321, JESUS del Monte. Casa particular alquila una habitación con toda asistencia o sola, como la desee.

NEPTUNO 410, ALTOS, ENTRE SAN Nicolás y Manrique, casa de familia alquila una habitación toda asistencia, teléfono, agua fría y caliente.

ALQUILERES

OFICINAS

LOCALES PARA OFICINAS CON lugar para mercancías y servicio telefónico, cerca Bancos y muelles. Informan: Obrapía 116: M-1085.

85 NAVES-LOCALES

LOCAL

Mercaderes 9 o 19, magnífico local propio para café, cantina, fonda, etc., con armatostes, mostrador, nevera y vidriera.

Informan: Genios y Morro

Teléfono: M-6747

LOCAL

Infanta 72-M., o 606, entre Jesús Peregrino y Pocito. Magnífico local, propio para industria o comercio.

Informan: Genios y Morro

Teléfono: M-6747

MAGNIFICO LOCAL

Esquina, propio para oficina, depósito, etc., Genios y Morro. Informan en el mismo.

Informan: Teléfonos: U-1241 y M-6747

87 HABANA

ALQUILO: MARQUES GONZALEZ 656 y Merced 57, moderno, altos y bajos: sala, comedor, baño intercalado, tres habitaciones, cocina. Llaves encargado.

ALQUILO CASITA PROPIA DOS O tres personas, fresca y cómoda, Príncipe 101, último piso, con terraza, esquina Hospital. Llaves segundo piso: U-1360, $22.00. Alquilo departamento moderno, fresco y cómodo, Hospital 166, interior, entre Vapor y Príncipe, véalo. Llaves encargada. $10.00: U-1360.

NEPTUNO 1167, SEGUNDO PISO: sala, saleta, tres habitaciones, baño intercalado, comedor, cocina, habitación y servicio de criada. Informan: Dr. García. Telf. A-1165.

BERNAZA 241, CASI ESQUINA MURALLA. Alquilo departamentos de $18.00 y $15.00 con sala, dos habitaciones y servicios Informes: la encargada.

CONSULADO NUMERO 30, ESQUINA a Genios. Se alquila moderno piso alto: recibidor, sala, comedor, dos cuartos con closets, servicios de criados Informes en la misma.

PRECIOS DE SITUACION

Aquí esta lo que necesita. Desde 12 pesos en adelante

ESCOJA Y OFREZCA LO QUE PUEDA

CORREA 5-C., BAJOS, O 59 (MODERNO). Casa de sala, comedor, dos habitaciones, baño, cocina.

SUAREZ 116-A., ALTOS, O 320, CASA de sala comedor, cuatro habitaciones, dos baños, cocina, patio y hall.

DRAGONES Y AMISTAD, DEPARTAMENTOS de una y dos habitaciones, con baño.

ALEJANDRO RAMIREZ 4 O 24, CASA de sala, comedor, dos habitaciones, baño y cocina.

INFANTA 122 O 1416, MODERNO casa de sala, comedor, tres habitaciones, baño y cocina.

PASAJE INFANTE Y M. RODRIGUEZ casa de portal, sala, comedor, 2|4, baño y cocina.

C. DEL PASEO 4 O 213, SALA, COMEDOR 2|4, baño y cocina.

MARINA 16-C O 155, DEPARTAMENTOS de sala, comedor, dos cuartos y cocina.

AMISTAD Y SAN MIGUEL EDF. ASTOR. Departamentos de una y dos habitaciones, con baño.

AGUACATE 27 O 103 ALTOS ESQ. Empedrado, hermoso local propio para oficina o sociedad.

SUBIRANA 48, ALTOS, O 509 moderno, casa de sala, comedor, 2 habitaciones, baño, cocina, cuarto y servicios de criados.

TERESA BLANCO 4 O 6, MODERNOS bajos, de sala, comedor, 3 habitaciones, baño, cocina y patio.

ZANJA 111 O 573 MODERNO, tos. casa de sala, comedor, 3 habitaciones, cocina y baño.

CERRO Y COLON, LOCAL INTERIOR para almacén o depósito.

INQUISIDOR 11 O 401, ESQUINA a Sol, altos, casa de sala, comedor, 3 habitaciones, baño y cocina.

CALLE 12 Y 23, DEPARTAMENTO de sala, cuarto, baño y cocina.

INFORMES EN LAS MISMAS VEALAS A CUALQUIER HORA Y EN OFICINAS DE GENIOS Y MORRO TELEFONO: M-6747

ALQUILERES

87 HABANA

SAN RAFAEL Y SAN NICOLAS, EN 25 pesos alquilo altos con sala, comedor, dos habitaciones y servicio. La llave en la bodega.

MORRO 12, A UNA CUADRA DEL Prado. Se alquila moderno piso alto: recibidor, sala, comedor, tres cuartos, baño completo intercalado, cuarto y servicio de criados. Informes en la misma, de 1 a 5 p. m.

SE ALQUILA: SAN CARLOS 704, ESQUINA Estrella, cerca colegios, piso con sala, comedor, dos habitaciones, baño completo y cocina. Llaves, informes 706, tercer piso.

PARQUE MACEO, A DOS CUADRAS 27 número 9, entre Marina y Hospital, modernos bajos: sala, saleta, comedor, 3 cuartos, baño intercalado, cuarto y servicio criados. Llaves número 6. Alquiler: $32.00.

SE ALQUILA EL PRIMER PISO de esquina de Hornos y Vapor, a una cuadra del parque Maceo. Informan: Vapor 53, bajos. Telf. A-9825.

AGUILA 309 ENTRE NEPTUNO Y Concordia se alquila precioso piso alto muy fresco y acabado de pintar. Informan F-6526

EMPEDRADO 409

Bajos entre Aguacate y Compostela alquilo propia para familia u oficina, sala, saleta, 4 cuartos, comedor, al fondo y servicios. Dueña Escobar 62, altos teléfono U-2885.

88 VEDADO

NUEVE ESQ. A 2

Alquilo casa dos plantas: sala, comedor, diez habitaciones, tres baños, sótano con dos departamentos, jardín, etc. Puede verse de 3 a 6. Informes: F-4878.

EN J. Y CALZADA ALQUILO UN moderno y lujoso apartamento alto de 4 habitaciones, terraza cerrada, sala, comedor, garage y demás comodidades. F-5368

EN ONCE 159 ENTRE L Y K, ALQUILO modernos altos con terraza, sala, comedor, 4 habitaciones, lujoso baño, garage, etc. Informes en el 161

ESPLENDIDOS ALTOS AL TERMINARSE con sala, cuatro cuartos, 2 baños en colores intercalados, comedor pantry y cocina, cuarto y servicio de criados, amplio portal y dos terrazas al fondo. Calle 6 505 entre 21 y 23, Vedado Informan F-4146

90 MARIANAO-REPARTOS

MIRAMAR: LUJOSO CHALET DE DOS PLANTAS LUJOSAMENTE AMUEBLADO

Planta baja: 2 portales, gran jardín, hall, living room, comedor, un cuarto, pantry y cocina. Planta alta: 3 habitaciones con closets, baño y terraza. Garage independiente con cuarto y servicio de criados. Todo lujosamente amueblado. Calle 24 entre Quinta y Séptima Avenidas, reparto Miramar. Informes: Telfs. M-7877 y M-1132.

90

SE ALQUILA UNA CASA MODERNA 20 entre Séptima Avenida y Línea, mucha agua. Reparto Miramar. Buena comunicación. Telf. FO-1423. Marianao.

SE ALQUILAN CASITAS EN F Y Consulado. «Edificio Moro». Acabadas de fabricar. Ruta 30. Informan en FO-2532

SE SOLICITAN

103 CRIADAS-CRIADOS

SOLICITO MUCHACHA BLANCA PARA hacer la limpieza. Referencias, San Lázaro número 954, segundo piso, izquierda, entre Aramburo y Hospital.

SOLICITO PARA CRIADA MUCHACHITA blanca que sepa trabajar. Buen sueldo. Estrella 12, altos, entre Amistad y Aguila.

SOLICITO CRIADA PARA ATENDER y cuidar a una señora de edad. Tiene que ser entendida y con referencias. Sueldo: $15.00. Calle 19 número 908, entre 6 y 8, Vedado.

104 COCINERAS Y COCINEROS

SOLICITO SEÑORA BLANCA, PARA cocinar y ayudar quehaceres, corta familia, dormir colocación. Sueldo: $10.00 Avenida de Acosta número 170, entre Saco y Luz Caballero, Víbora, ómnibus Ruta 15.

110 LAVANDERAS-LAVANDEROS

SE SOLICITA UNA LAVANDERA EN Teniente Rey 461, altos. Teléfono: A-8731.

114 AGENTES-VENDEDORES

COMPAÑIA DE AMORTIZACIONES La Universal, Muralla 474, departamentos 406 y 407. Teléfono: M-3638. Se solicitan quince agentes activos de ambos sexos que deseen ganar dos o tres pesos diarios como mínimum Hora de oficina, de 8 a 10 a. m.

115 OFICINISTAS

NECESITO DOS DEPENDIENTAS Y una mecanógrafa. Sueldo: $30.00. También un sirviente y una camarera para hotel, un sereno, un jardinero, un chofer y un criado: $25.00. Compostela 362, «La Palma».

116 SOCIOS

SE NECESITAN $30,000 PARA FUNDAR una industria que no existe en toda la América latina. Dichos productos actualmente se importan en grandes cantidades de varios países europeos. Con la venta en Cuba solamente se pueden ganar $100,000 al año. Diríjase a A. N., Anuncios Clasificados DIARIO DE LA MARINA.

SOLICITO SOCIO PARA PONERLO al frente de un comercio que deja $500.00 al mes, con $4,500. Aproveche esta ocasión si quiere ganar y tener su dueño. Garantizado. Informes: de 11 a 12, Galiano 509. Benjamín.

117 SOLICITUDES VARIAS

BUEN EMPLEO

Solicítanse con experiencia de cobradores, jefe propaganda, antiguos enumeradores, agentes quintas, capitalizadoras o seguro. Brillante porvenir. Jesús del Monte 854. También en provincias.

SE OFRECEN

118 CRIADAS-CRIADOS

SE DESEA COLOCAR UNA MUCHACHA española para criada de mano, tiene referencias. Telf M-4248

DESEA COLOCARSE UNA JOVEN española para criada de mano o cuartos. Es formal y trabajadora, desea casa de moralidad Telf. F-4852.

SE DESEA COLOCAR ESPAÑOLA para criada de mano o comedor, o para todo siendo corta familia. Tiene buenas referencias. Telf. F-6253.

DESEA COLOCARSE UNA ESPAÑOLA para criada de mano o para cocinar y limpiar. Tiene buenas referencias. Telf. I-6797.

SE OFRECE UNA ESPAÑOLA PARA criada de mano, cuartos o comedor. Informes: F-8026.

SE OFRECEN

118 CRIADAS-CRIADOS

JOVEN ESPAÑOLA DESEA COLOCARSE en casa de moralidad de criada de mano para limpiar y cocinar a corta familia. Tiene buenas referencias Telf. X-1250.

DESEA COLOCARSE UNA MUCHACHA española para criada de mano o para cuartos, sabe lavar y planchar ropa fina. Tiene referencias de buenas casas. Telf. M-7084.

SE OFRECE CRIADO ESPAÑOL QUE sabe trabapar bien y cumplir con su obligación. Con buena referencia e obligación, con buena presencia e inmejorables referencias. Sin grandes pretensiones de sueldo. Informan: M-6962.

SE OFRECE JOVEN BLANCA DEL país para criada o cocinar y limpiar a matrimonio. Soy del campo y tengo referencias. Duermo en la colocación. Informan: M-6962.

SE COLOCA ESPAÑOLA PARA CUARTOS o criada de mano, o para lavar, y planchar, Es formal y seria, le gusta cumplir con su obligación. Tiene referencias. Telf. U-5470.

SE OFRECE CRIADA ESPAÑOLA para limpieza, para cuartos o para comedor. Sale a los repartos y duerme en la colocación. Tengo referencias. Informes: 23 núm. 407, esquina J. F-2524.

F-3141 SE OFRECE EXCELENTE criada de cuartos o comedor tiene buenas referencias es limpia y sabe cumplir con su obligación va para cualquier lugar, es de color duerme en la colocación, preguntar por Nena. F3141

EUROPEA JOVEN (30) BUEN CARÁCTER con magníficas referencias, desea colocarse para criada de manos o por horas. Sirve a la rusa. Duerme fuera. M-7730 Verónica.

SE OFRECE MUCHACHA ESPAÑOLA para criada de mano, entiende de cocina. Tiene buenas referencias: F-3431.

DESEA COLOCARSE UNA MUCHACHA blanca para criada, sabe servir. Tiene referencias. Informes: Telf. F-5157.

SE DESEA COLOCAR UNA MUCHACHA española para criada de mano o de cuarto, sabe su obligación, sale a los repartos. Tiene referencias. Telf. U-3655.

DESEA COLOCARSE UNA MUCHACHA joven blanca para criada de cuartos o para la limpieza y cocina. para corta familia. Informes teléfono F-6051

DOS JOVENES ESPAÑOLAS DESEAN colocarse una para criada de manos o cuartos y otra para cocinar, es buena cocinera repostera, tienen excelentes referencias y serias. Informan FO-2877

SE DESEA COLOCAR JUNTOS UN matrimonio de color, del campo, él para choffer o criado y ella para criada, Salen para cualquier parte de reparto o campo, con referencias. Llamar F-2560 Zoraida

119 COCINERAS-COCINEROS

ESPAÑOLA PARA COCINAR Y LIMPIAR. Tiene referencias, no duerme en la colocación. Telf. F-5377.

DESEA COLOCARSE UNA SEÑORA de mediana edad, española, para cocinera y repostera. En la misma una señora para cocinar y limpiar para matrimonio solo. Telf. M-4007.

UNA BUENA COCINERA Y REPOSTERA de color desea colocarse, experta en platos americana, criolla y francesa satisfacción garantiza. Telf. F-6253.

SE OFRECE SUPERIOR COCINERO español, sin familia, sabe las tres cocinas, repostería y pastelería, helados y platos fríos, lunch, limpio y económico en la cocina, sin pretensiones. Tiene referencias, sale al campo. Antonio Vega: M-5600.

SE DESEA COLOCAR UN JOVEN blanco para ayudante de cocina, criado o camarero. Tiene referencias. Telf A-8636.

SE DESEA COLOCAR UNA JOVEN para cocinar para un matrimonio, sabe cocinar bien. Tiene inmejorables referencias, desea casa moralidad, duerme colocación. De 15 pesos para abajo, no molesten. Telf. M-1180.

SE OFRECE UNA SEÑORA ESPAÑOLA, cocinera repostera, cocina a la criolla y a la española. Tiene referencias de buenas casas Vedado y Habana. Telf. M-5056.

DESEA COLOCARSE UNA COCINERA repostera para matrimonio, sabe cocinar a la americana y a la criolla. Tiene referencias de familia muy conocida en La Habana. Llamar: Telf. FO-3637, calle 15 entre 12 y -4.

SE DESEA COLOCAR UNA ESPAÑOLA para cocinar y limpiar a corta familia. Es formal y sabe cumplir con su obligación: M-2183.

SE OFRECE SEÑORA ESPAÑOLA DE mediana edad para cocinar, sabe cumplir con su obligación. Tiene referencias: U-3990.

SE OFRECE UNA BUENA COCINERA con muy buena sazón es muy limpia, tiene muy buenas referencias lo mismo va para la Habana que a los repartos puede dormir como no dormir: F-3141.

COCINERA ESPAÑOLA, MEDIANA edad desea colocarse, cocina criolla, española, algo de repostería. Duerme en la colocación o fuera. Llame al teléfono: M-4550.

SE OFRECE JOVEN DEL CAMPO para cocinar y limpiar, tiene buenas referencias. Telf. M-5600

SE OFRECE ESPAÑOL PARA COCINERO casa particular casa huéspedes u hotel, tiene referencias. Telf. I-7342, pregunte por Juan especialidad repostería.

SE DESEA COLOCAR UNA BUENA cocinera, sabe de repostería, es formal y quiere casa formal. Tiene recomendaciones de otras casas. Informes: Plaza del Polvorín. Telf. M-3096.

SE DESEA COLOCAR UNA SEÑORA española para cocinar y limpiar para una corta familia o un matrimonio solo no importa que sea familia extranjera o salir para el interior. Tiene referencias y sabe su obligación. Telf FO-1001

DESEA COLOCARSE COCINERA REPOSTERA habla inglés y castellano; cocina criolla y americana, muy económica. Informan Telf. F-8153

120 MANEJADORAS

SE OFRECE UNA MUCHACHA DE color para manejar o cocinar a corta familia. Es del campo, con referencias. Informan: X-2027.

124 LAVANDERAS-LAVANDEROS

SE DESEAN COLOCAR DOS JOVENES de color para lavar en su casa o fuera, o para limpieza por horas. Informes: Virtudes número 870, apartamento 13.

DESEA COLOCARSE UNA JOVEN de color para lavar a domicilio, menos de $15 no trabaja. Telf. A5-0951

SE OFRECE JOVEN DE COLOR PARA lavar en su casa con buenas referencias. Telf F-6388 preguntar por Graciella.

125 CHOFERES

CHOFER CON DIEZ AÑOS DE EXPERIENCIA desea colosarse a particular o casa comercial, con referencias. Telf. M-3906.

JOVEN DEL PAIS BLANCO HONRADO trabajador y bien informado, ofrécese de chofer o criado de manos, sabiendo su obligación. No tiene pretensiones. Telf. A-6436

129 OFICINISTAS

EXPERTO TAQUIGRAFO INGLES español, diez años de experiencia inmejorables referencias. Teléfono: F-6530.

M.E.C.D. 2016

La Figura de la Madre María Josefa Roselló fué ensalzada en la Asamblea Franciscana del Domingo de Resurrección

Se trata de la última beatificación decretada por Su Santidad Pío XI. Fué la fundadora de las Hijas de Nuestra Señora de la Misericordia

En el hermoso salón de actos del Convento de San Francisco tuvo efecto, el Domingo de Resurrección, la Asamblea que celebra anualmente la Venerable Orden Tercera de San Francisco.

Para ilustrar a los lectores sobre la personalidad de la nueva santa franciscana, Beata María Josefa Roselló, tenemos el gusto de ofrecer la disertación sobre la misma que pronunció nuestra compañera, señorita Clara Moreda, a quien fué encomendado dicho tema en la ya mencionada Asamblea. Hicieron nos también de la palabra, de la manera brillante que siempre les distingue, el doctor Arturo Fernández, Ministro de la Venerable Orden Tercera, y el doctor Ramón R. Cornide.

La señorita Clara Moreda dijo así:

Reverendos Padres:

Dignísimo Hermano Ministro:

Hermanos:

Consciente de que no puede llenar su cometido, pero sumisa a una orden superior, viene nuestra pobre palabra a presentar en esta Asamblea la silueta, que nos delineó brevemente esta mañana con sus frases acertadas y emotivas el Rvdo. P. Lete, de una nueva santa franciscana, una flor más del jardín del Poverello, que acaba de ser elevada al honor de los altares: la Beata María Josefa Roselló, fundadora del Instituto de Hijas de Nuestra Señora de la Misericordia.

Los datos de su biografía que han llegado a nosotros son muy escasos, pero los suficientes para conocer cómo aún en nuestros días continúa extendiéndose, de la manera prodigiosa, diversa y múltiple a que tiene derecho, la obra de San Francisco de Asís. Y decimos «a que tiene derecho», porque la obra de San Francisco es obra de amor y el amor no reconoce límites ni fronteras ni finales: envuelve el mundo y se extiende por los espacios infinitos, por eso el pobrecillo de Asís, que lo sintió como corazón humano alguno pudo sentirlo, hablaba con tan místico entusiasmo, con tan encendido ardor, de las hermanas estrellas, del hermano viento, del hermano sol. . .

La Beata María Josefa Roselló era profesora de la Tercera Orden Franciscana. Nació en 1811, en Flor de Albisola Marina, lugar de Liguria, Italia. A los diez años recibió por primera vez a Jesús Sacramentado, y en 1827, a los 16, ingresó en la Venerable Orden Tercera de San Francisco. Un franciscano capuchino, el Rvdo. P. Angel de Savina, fué su padre espiritual.

A los 19 años,—nos dice el articulista (P. Palacio) de quien tomamos estos breves datos de su vida—tenía preparado un vasto programa, un programa de santidad. «Tengo un solo deseo—decía en sus fervores místicos—: el de evitar todo pecado, hacerme útil al prójimo, y de llegar a hacerme una santa »

En nuestra opinión humilde ya la joven ligurina, con tan elevados propósitos en el alma, había alcanzado un alto grado de perfección, pues Dios no nos juzga tanto por lo que hacemos como por la voluntad que ponemos en ello, por lo que nos proponemos, por lo que nos esforzamos en realizar.

Debe haber visto San Francisco, con singular complacencia y con ese infantil alborozo que sabía él esparcir por el mundo, cómo a los 26 años solamente, cuando aún no había llegado casi a la edad de las determinaciones graves, fundaba Benita, que así se llamaba en el mundo, el Instituto de Hijas de Nuestra Señora de la Misericordia, que tenía por finalidad la instrucción de niñas pobres, dedicando establecimientos mejor acomodados a la educación y formación de jóvenes de más aventajada posición económica. Es la única fundadora que, desde un principio, ha acogido en su Institución a la juventud o niñez de ambas clases sociales: la pobre y la rica. Las actividades del Instituto se extendieron, posteriormente, a la asistencia de los enfermos, derramándose por distintas diócesis de Italia los beneficios de la caridad de las Hijas de la Misericordia.

El corazón de la Madre María Josefa Roselló, corazón caritativo, émulo del de San Francisco de Asís, no se limitó a la atención del elemento femenino, sino que, con maternal solicitud, quiso ayudar a la realización de las vocaciones religiosas de los jóvenes faltos de recursos para ingresar en un seminario, y fundó la «Casa de los Clérigos», en que encontraron albergue y educación los niños pobres y los jóvenes menesterosos con vocación sacerdotal.

En 1875 los mares del Atlántico vieron cruzar al primer contingente de Hijas de la Misericordia, compuesto de quince religiosas que fueron a establecerse en la Argentina. Las vió partir en el puerto de Génova Don Bosco, cuyos hijos también por primera vez venían a la Argentina. Su Santidad Pío IX, en particular audiencia, le dió su bendición a este primer grupo de Hijas de la Misericordia que vino a la América.

Los hospitales, asilos, casas de corrección, colegios para educandas, etc., se multiplican, atendidos por las Religiosas de Nuestra Señora de la Misericordia, en la tierra del Plata.

Y el 7 de diciembre de 1880, vigilia de la Inmaculada, después de haber visto multiplicarse, a la prodigiosa manera franciscana, las casas de su Instituto, cuyas reglas habían sido aprobadas en 1846, murió la Madre María Josefa Roselló, serena, plácidamente, como quiere Dios a veces transportar de la tierra al cielo las almas de los justos.

El primer milagro de los llevados al proceso de su beatificación, se realizó en la Argentina. Una religiosa ya en artículo de muerte que fué inexplicable e instantáneamente curada, la tarde misma en que se terminaba la novena que, implorando su curación, se hacía por la Comunidad a la Venerable Madre María Josefa Roselló, y que era precisamente, la tarde en que los médicos habían pronosticado su muerte, inevitable e inmediata.

Fué el 6 de noviembre de 1938, el año que acaba de transcurrir, que se celebró su beatificación en la Basílica Vaticana. Grandiosa ceremonia a que asistieron Su Santidad Pío XI, que decretó su beatificación (la última que decretó este Pontífice) crecido número de Príncipes de la Iglesia, Obispos y Canónigos; el Rvdmo. P. Leonardo María Bello, General de los Frailes Menores, y millares de fieles. Su Santidad Pío XI veneró las reliquias de la humilde franciscana que acababa de ser elevada a los altares, mientras en la majestuosa Basílica se entonaba, acompañado por las notas graves del órgano, y en medio de la conmoción más profunda de parte de los fieles, el Te Deum que, seguramente, coreaban los ángeles del cielo y repetía, como lo hacía en las selvas de Umbría, el inflamado corazón del seráfico Padre de la Madre María Josefa Roselló, aquel que cantaba, más que decía en todas las direcciones de los vientos: ¡Dios mío y todas mis cosas!

Estamos de placemes los miembros del árbol siete veces secular franciscano. Pero nuestra alegría ha de manifestarse en hechos. Tratemos, los miembros de la Tercera Orden, de imitar en la acción, esforzada y continua, a la Hermana que no se limitó a llevar el cordón, a besar el escapulario, y a admirar y amar en silencio al loquillo del Umbro que corría por todas partes gritando: ¡El amor no es amado!, sino que, como él, quiso que ese Amor fuera conocido, por El quiso vivir, y en El quiso fundirse, como la razón única del respirar, del vivir, de la existencia del ser humano sobre la tierra.

Nos llama con intensidad la obra del apostolado. Antes de la orden imperiosa del Padre Santo, realizaban ya una Acción Católica a toda prueba los santos de los últimos tiempos, como lo demuestra la vida de la Madre María Josefa Roselló.

Hoy la necesidad de esta Acción Católica es más imperiosa. La Tercera Orden Franciscana está llamada especialmente a ejecutarla, porque así como fué Francisco de Asís el reformador de su época, han de ser sus hijos, los de la Tercera Orden, los reformadores de la época actual en el campo social.

Si no podemos llevar a cabo fundaciones, no importa: con la humildad y la caridad conquistemos el mundo. Y con la pobreza también, que se puede practicar aunque se posean bienes de fortuna. Se puede tener e corazón desprendido, sintiendo, practicando la virtud evangélica de la pobreza, que es, como nos dicen las Florecitas, la que acompañó a Cristo en la Cruz, con la que Cristo fué sepultado, con la que Cristo resucitó y subió a los cielos, y constituye el arma poderosa con que se defienden las otras dos virtudes de la humanidad y la caridad.

La Tercera Orden fué fundada para universal salud de todos. Honrémosla. Vayamos por el mundo, como las golondrinas a que predicó San Francisco, como sus Frailes de la Primera Orden, imponiendo, en todas partes, la gran predicación a cuya voz nadie es sordo, del ejemplo.

No hemos de limitar nuestra vida a regocijarnos con la gloria de los Hermanos que suben a los altares, ni a arrodillarnos ante ellos para pedirles gracias. Amemos a Cristo como ellos lo amaron. Como lo amó el apasionado amador del Monte Alvernia: con la palabra, con el ejemplo, con la oración, con las lágrimas y con el sacrificio. . .

Recordando las frases y los conceptos de que nos hemos empapado con la lectura estimulante de la obra ¡Sed Apóstoles!, queremos terminar diciendo que tenemos la obligación de subir a la cumbre del monte, llámese cristianismo o franciscanismo, más allá de lo cual sólo existe el martirio; hemos de subir tras los pasos del más santo entre los poetas y el más poeta entre los santos: el gran amador de Asís, y teniendo presente siempre, cuando se desgarren las carnes y con el regocijo del espíritu se desangre el corazón, que el amor verdadero, y Jesucristo nos lo enseñó con su ejemplo, es el que vive y el que se entrega en el tronco nudoso de la Crcz.

Paz y bien.

EL INSTITUTO PANAMEÑO DE CULTURA INICIA SUS LABORES EL DIA NUEVE

En la mañana de ayer visitó al Secretario de Estado, Dr. Juan J. Remos, una comisión integrada por el Excmo. Sr. Ministro de Panamá, doctor Ernesto B. Fábregas; el Presidente del Instituto Cubano-Panameño de Cultura, Dr. Antonio Iraizós, y los componentes de la Mesa Ejecutiva de la Asociación de Escritores y Artistas Americanos, doctores Gonzalo Aróstegui, Diego Vicente Tejera y Pastor del Río, para presentarle al maestro compositor Alberto Galimany, Profesor del Instituto Nacional de Panamá; y con objeto de invitar al Dr. Remos al inicio de labores del Instituto Cubano-Panameño de Cultura, acto que se celebrará con un gran concierto de música, canto y poesías panameñas, en el Anfiteatro Municipal de la Habana, el próximo viernes, a las 9 de la noche.

El doctor Remos prometió asistir y calorizará el referido empeño cultural.

EN BREVE REAPARECERA LA GACETA DE BELLAS ARTES, ORGANO DE ESE CIRCULO

Celebró su primera junta de gobierno, ordinaria, la nueva directiva del Círculo de Bellas Artes.

Presidió el señor Joaquín Rodríguez Lanza. Se adoptaron los siguientes acuerdos:

Aceptar en principio la solicitud del Círculo de la Prensa de Bayamo, M. N., interesando ser aceptado como filial en aquella localidad, ordenándose la reglamentación de esas filiales de acuerdo con lo estipulado en el reglamento social. Designar a la doctora Barinaga para representar al Círculo en el concurso «El Poema de América», organizado por la revista local «El Espectador Habanero». Convocar para constituirse a las distintas secciones del Círculo, comenzando el sábado 15 próximo, con la Sección de Literatura. Designar al señor Suárez Solís para representar al Círculo, en la sesión homenaje que para conmemorar el «Día de las Américas» celebrará la sociedad «Lyceum», el viernes 14 de los corrientes. Y se trató ampliamente sobre la próxima reaparición de la «Gaceta de Bellas Artes», órgano del Círculo, dejándose para la inmediata sesión adoptar los acuerdos pertinentes a la mejor realización de ese proyecto.

NOVENARIO SOLEMNE A CRISTO POBRE

El viernes 14, a las cuatro de la tarde dará comienzo el novenario solemne a Cristo Pobre, en su capilla del Arzobispado, con Exposición de su Divina Majestad.

Reina gran animación para asistir a estos cultos en que Nuestro Señor se muestra tan pródigo en conceder gracias.

CRONICA CATOLICA

PROGRAMA DE LOS DIVERSOS ACTOS CATOLICOS QUE SE ANUNCIAN PARA MAÑANA EN LOS TEMPLOS HABANEROS

Cultos al Corazón de Jesús

En las iglesias de Reina, San Francisco y Padres Claretianos de Tulipán y Cerro, cultos al Sagrado Corazón de Jesús con arreglo al programa de los primeros viernes de mes, los cuales se aplazaron para el segundo, por haber sido el primero viernes Santo.

El Jubileo Circular

En la iglesia de Jesús, María y José, el Jubileo Circular.

La exposición de S. D. M., después de la última misa, que en esta iglesia se celebre.

A las cinco de la tarde, Santo Rosario, visita a Jesús Sacramentado cánticos, bendición y reserva.

En la Ermita de Arroyo Arenas

A las ocho y treinta de la mañana misa de Comunión general.

A las nueve y treinta de la mañana, misa cantada y ejercicio de los viernes de Jesús Nazareno.

A las cinco de la tarde Vía Crucis y Hora Santa.

Invita el Párroco, R. P. Manuel R. Rozas.

En la iglesia del Angel

Santas misiones con el siguiente programa:

A las ocho de la mañana misa y explicación doctrinal.

A las cinco de la tarde sesión catequística para niños.

A las ocho y treinta de la noche, ejercicios misionales para personas mayores.

Invita sus feligreses, el Párroco M. I. Presbítero, Evelio Díaz.

En la capilla de Cristo Pobre

A las cuatro de la tarde, solemne novenario en honor de Cristo Pobre, en su capilla de Habana y Chacón.

Invita a estos solemnes ejercicios, la presidenta de la Congregación de Cristo Pobre, señora doctora Conchita Hernández Calzadilla.

En los demás templos

Santo Rosario, lectura espiritual y visita a Jesús en el Santísimo Sacramento del altar.

El patio de la Escuela Parroquial del Cerro

Existe en el barrio del Cerro, y sostenida por la iglesia parroquial la escuela El Salvador, fundada por el inolvidable Padre Viera que tanto se afanó por el pobre y el desvalido.

Deseoso de brindar a los niños pobres, que gratuitamente reciben instrucción en la citada escuela un patio adecuado en donde puedan hacer cultura física y juegos propios de su edad, es el motivo de dirigirme a las almas buenas en demanda de su cooperación, ya en ladrillos, ya en materiales utilizables para fabricación.

Esperamos que esta obra en bien de los niños, tenga por parte de todos una favorable y cordial acogida.

Pbro. Alfredo Müller,
Iglesia del Corazón de María Cerro y Tulipán

Domingo 16 de abril.

A las diez de la mañana, misa solemne de ministros, Te Deum y bendición con el Santísimo en acción de gracias por la terminación de la guerra en España.

Predicará el P. Prudencio Lerena C. M. F.

La fiesta anual a Jesús Nazareno en la iglesia de Jesús, María y José

Las Esclavas de Jesús Nazareno de la iglesia de Jesús, María y José, celebrarán el domingo 16 de abril, la fiesta anual en honor de Jesús Nazareno con arreglo al siguiente programa:

A las siete y treinta de la mañana misa de Comunión general, en la cual tomarán parte el Apostolado de la Oración y Pajes del Santísimo Sacramento de esta parroquia, a los cuales corresponde en este domingo, dar cumplimiento a la comunión mensual reparadora, las Esclavas de Jesús Nazareno y cuantos fieles lo deseen.

A las nueve misa solemne de ministros, a gran orquesta y voces con sermón por el R. P. doctor Alfredo Llaguno, párroco y administrador del Hospital San Francisco de Paula,

A las diez y treinta de la mañana misa armonizada para los niños del Catecismo.

Terminada esta misa, exposición del Santísimo Sacramento por el Jubileo Circular.

A las cinco de la tarde, Santo Rosario, visita a Jesús Sacramentado, cánticos, letanías de los Santos, procesión del Circular por el interior del templo, bendición y reserva.

A continuación procesión pública por las calles del barrio de Jesús María con la venerada imagen de Jesús Nazareno, amenizada por la banda de Beneficencia, la cual, recogida la procesión, dará una retreta en el parque del templo.

La imagen será llevada en suntuoso trono por sus Esclavas, dándole guardia de honor, las alumnas del Colegio Jesús María de las Hijas de la Caridad.

Se ruega a los vecinos del recorrido procesional adornen sus casas

El Párroco, padre García Vega, invita a estos cultos, rogando al público la más religiosa compostura y recogimiento en honor del homenajeado, Jesús Nazareno.

P. R. y M. I. Archicofradía de los Desamparados

El domingo 16 del actual, a las nueve de la mañana, celebrará la función mensual reglamentaria la P. R. y M. I. Archicofradía de los Desamparados en la iglesia parroquial de Monserrate.

De orden del señor Presidente Ldo. Secundino Baños, ruega la asistencia a los cofrades con el distintivo de esta Corporación e invita a los fieles el Mayordomo señor Felipe Cantero y la Camarera Mayor, señora María Asunción Ramírez de Cantero.

Fiestas a Jesús Sacramentado

En la Santa Metropolitana iglesia Catedral y en la iglesia de la Caridad, las respectivas Archicofradías del Santísimo Sacramento, en las mismas establecidas, celebrarán el domingo 16 de abril solemnes cultos a Jesús Sacramentado con el siguiente programa:

Misa de comunión, misa solemne, sermón, procesión del Santísimo, bendición, reserva e Himno Eucarístico de Sagastizábal.

En la Catedral las misas, son a las ocho y nueve de la mañana, respectivamente, y en la Caridad a las siete y treinta y ocho y treinta de la mañana.

Aviso a los Congregantes Marianos de la Anunciata

Entre los festejos anuales con que la Congregación Mariano de la Anunciata, celebra su fiesta patronal el primer domingo de mayo, figura un almuerzo intimo de Congregantes en el Colegio de Belén.

Cuantos deseen participar en el mismo deben así comunicárselo al Presidente de la Comisión de festejos, doctor Agustín Bassart o al señor Curbelo en la casa social.

Las adhesiones se cerrarán el cuatro de mayo a las seis de la tarde.

RESULTARON MUY BRILLANTES LAS TRADICIONALES FIESTAS DE JESUS NAZARENO, EN ARROYO ARENAS

Con una solemnidad grandiosa tuvieron lugar las fiestas a Jesús Nazareno en el Cano y Arroyo Arenas.

Después de haberse celebrado el Solemne Vía-Crucis todos los viernes de Cuaresma en el Cano, tuvieron lugar los cultos de Semana Santa, descollando el artístico monumento y la procesión del Santo Entierro, que dicho sea de paso, resultó un acto imponente.

El traslado

El domingo de Resurrección tuvo lugar el traslado del Divino Nazareno desde el Cano a Arroyo Arenas.

A las 6 p. m. salió procesionadamente. Miles de devotos cubrían la amplia calzada, ya a pie, ya en máquinas, y portaban velas encendidas.

Una sección de motocicletas de la policía de Marianao, cedida galantemente por el señor Alcalde Ortelio Alpízar y cientos de fieles.

A las 8 llegó la procesión a la ermita, entonando Salve Solemne el activo Párroco de Bauta, P. J. F. Gayol.

Terminada la Salve se quemaron varias piezas de fuegos artificiales.

Acompañó en estos cultos al estimado Párroco, su colaborador insustituible, Rvdo. P. José Fernández Gayol, Párroco de Bauta.

La Salve fué cantada por un coro integrado por distinguidas señoritas de la localidad.

Fiesta principal

El día 10, lunes de Pascua, tuvo lugar la fiesta principal.

A las 6 a. m. una banda de música ejecutó alegres dianas y alboradas.

A las 7 llegamos a Arroyo Arenas. las Rutas 50, 21, 22, 43 y 35 conducen cientos de romeros.

A lo largo de la carretera se extienden los típicos puestos con refrescos, churros, dulces, lechón, etcetera.

La ermita se encuentra llena de fieles, los cuales hacían sus ofrendas a Jesús Nazareno con limosnas, velas y flores.

A las 8 tuvo lugar una misa, oficiando el Rvdo. P. José Fernández Gayol Párroco de Bauta.

A las 9 ofició el M. I. Canónigo de la Catedral, Mons. Manuel Arteaga.

Esta misa fué rmonizada con preciosos motetes, cantándose entre ellos Panis Angélicus de Pardo y O. Salutaris.

A las 9 y 30 tuvo lugar la solemne misa a toda orquesta oficiando el Párroco P. Manuel Rodríguez Rozas con los PP. Manuel Colmena, Párroco de San Antonio de los Baños, y José F. Gayol, de Bauta.

Asistió, como Maestro de Ceremonias el Párroco de Guanajay P. José García del Valle, con los seminaristas Angel Pérez y Tomás de la Cruz Jr.

Ocupó la Sgda. Cátedra el M. I. Canónigo, Excmo. Mons. Angel Tudurí, quien pronunció un hermoso y elocuente sermón, hablando del Nazareno como Padre de todos los hombres, por los cuales sufrió la muerte en la cruz, para que ellos sean agradecidos, cumpliendo sus Divinos Mandamientos.

Mons. Tudurí, a pesar de su elocuencia, supo llegar al alma de las masas pobres, que allí se encontraban presentes.

El coro con once profesores ejecutó hermosa labor, interpretando la misa Sacramento del Maestro Ruiz Escobés (escolapio), CorJesu Flagrans a 3 voces de Moriconi, Credo de Perossi, y al final el Himno al Nazareno de la Profesora Blanquita Fernández de Castro.

Su labor resultó artística y hermosa.

El adorno del altar era delicado y hermoso, ejecutado por el jardín el «Clavel» de los Hnos. Armand, ofrenda tradicional que estos hermanos verifican en nombre de sus padres, que, desde antiguo, ofrendaban al Nazareno; era todo de diminutas flores blancas.

El trono lucía un delicado adorno de flores blancas y moradas, sufragado por la devota y distinguida señora Conchita N. de Alberto Ruf.

Este trono fué dotado de una innovación o sea, le magna-voces por los señores Murfolo y Davis y Compañía, que prestaron excelentes servicios, que permiten percibir a todos los devotos los ejercicios piadosos.

A las 12 obsequió en el Cano el Párroco P. M. R. Rozas al Clero Prensa y autoridades, presidiendo el acto Mons. Angel Tudurí, el P. Rozas y su señora madre Pilar Rozas viuda de Rodríguez con su hija política María Luisa Miramontes y José R. Rozas.

La procesión

A las 6 p. m. el pueblo de Arroyo Arenas estaba ocupado por miles de fieles, los cuales esperaban la salida de la procesión, el repique de campanas y el estampido de voladores anunció su marcha como sigue:

Cruz y ciriales, 100 señoras y señoritas con hermosos ramos de flores. Al frente de estas últimas iban Conchita Sánchez, Agripina Rodríguez Mérida, señora Rita Alonso de Linares y Raquel González, estandarte, Banda Municipal de Marianao, Nazareno y público. Recogida la procesión el P. Rozas dirigió hermosa alocución a los concurrentes dando las gracias y hablando del Nazareno.

Las mesas de recolectas estuvieron servidas por las señoritas Julia Rodríguez, Estrellita Prieto, María González, Tata Rodríguez, señoras María L. Miramontes de Rodríguez Rozas, Teresa Zayas de Rodríguez y David Urra.

Coadyuvaron a los trabajos en estas fiestas los señores José R. Rozas, Mario Reposo, Salvador Castro, Liborio González y Eusebio Noda quien contraerá matrimonio el día 16 a las 9 p. m.

Una artística iluminación lucía la ermita en su parte exterior con seis mil bombillos de variados colores, cuyas guirnaldas fueron cedidas por el teniente coronel Arturo Ga. Pujol y ejecutada por el sargento Mayor, señor Vilches de la Marina Constitucional con el señor Salvador Castro.

Agradecemos las atenciones de nuestra estimada exalumna señorita Rita Alonso de Linares por su delicada actuación, para esta crónica.

Abría la marcha y cuidaron el orden el capitán Higinio Bornet, Segundo Jefe de Policía de Marianao, y L. Cruz con cuatro números.

El DIARIO DE LA MARINA se complace en felicitar al activo Párroco P. Manuel Rodríguez Rozas, por sus triunfos en estos cultos al Nazareno.

NOTA: Se repartió el número extraordinario de la revista de Jesús Nazareno en un total de Dos Mil.

Lorenzo Blanco,
Enviado Especial

ROBAN JOYAS POR VALOR DE $6,000 DE UNA CASA SITUADA EN EL VEDADO

Desde ayer laboran incansablemente el Buró de Robos de la Policía Secreta y el Gabinete Nacional de Identificación, en la desaparición de prendas por valor de 6,000 pesos, del domicilio de los esposos Efraín Casanova y Estela Fernández, en 17, entre Avenida de los Presidentes y calle F.

Los técnicos del Gabinete, a solicitud del referido Buró de Robos, se personaron en la casa y captaron las impresiones digitales observadas en el escaparate donde estaban las prendas, así como las de los esposos perjudicados al objeto de eliminar estas últimas en el cotejo que se haga de las otras marcas que puedan aparecer en el mueble.

En el Colegio La Inmaculada

La Asociación de Maestras Católicas de Cuba de Marianao nos invita al cursillo que, en el Colegio de la Inmaculada de la Habana, sobre «Principios de Educación» dictará el R. P. Ramón Calvo, S. J. Rector del Colegio de Belén, durante los días 17 18, 19, 20, 21 y 22 de abril a las cinco y treinta de la tarde.

PROFESIONALES

1 ABOGADOS Y NOTARIOS

DR. NILO PICAZO COSSIO
Divorcios, desahucios, reclamaciones mercantiles, hipotecas, administración de bienes. Se suplen gastos. Edificio «La Metropolitana». Departamentos 205-206. Teléfono: A-4252. Consultas diarias: 4 a 7 p. m.

LEY DE ALQUILERES. DIVORCIOS.
Consultas sus problemas con el **Bufete Rodríguez-Rendueles.** Emperado Nro. 366, M-2634. Habana.

LEON BRUNET, ABOGADO
DIVORCIOS OCHO DIAS. PENSIONES y Jubilaciones quince días tramitación rápida de asuntos: Civiles, Criminales, Administrativos, de lo Contenciosa- Administrativo y Trabajos Notariales. Consultas a domicilio. Doctor León Brunet, San Francisco 264 Telf U-2840

3 DRES. EN MEDICINA

DR. A. VENERO
Curación rápida enfermedades venéreas, impotencia, sífilis, electricidad médica, diatermia, ozoterapia etc. Cuota semanal. Consultas: 10 a 12 y 4 a 6 San Miguel No. 301 esquina a San Nicolás A-9380.

DR. OCTAVIO RIVERO
asma, tuberculosis, enfermedades pulmonares y alérgicas. Coriza, urticaria.
Ex asistente servicio del profesor Gaye (Barcelona), ex jefe clínico Dispensario Antituberculoso Municipal. Consultas: lunes, miércoles y viernes, 1 a 2; martes, jueves y sábados: 9 a 1 p. m. Campanario 209: M-6258.

DR. ANTONIO PITA
Enfermedades Nerviosas y Endocrina (Exclusivamente)
Desequilibrios vago-simpáticos y glandulares. Psicastenia, Neurastenia, Impotencia y Frigides sexuxal. Contando con un bien montado Instituto de diagnóstico y Fisioterapia. Consultas previamente concedidas $10.00. Consultas de 8 a 9 y de 1.1/2 a 4 p. m, $5.00. No visita ni da consultas por correo. San Lázaro 67, teléfono A-9292 Habana.

POLICLINICA INTERNACIONAL
Director Dr. David Cabarrocas, San Miguel 462 entre Lealtad y Escobar. Gratis a los pobres con radioscopias análisis, diatermia, rayos ultra-violetas luz alpina; inyecciones, medicinas, aplicación de aparatos de yeso; raspados; curas; operaciones. Tratamiento de tuberculosis con éxito desde la primera semana al desaparecer la fiebre. Turnos de $5.00 a hora fija Telfs. U-2737; F-4045.

DR. A. BARBA INCLAN
Especialista huesos, articulaciones y músculos. Cirujano Ortopédico del Hospital de la Policía Nacional y ayudante del Profesor A. Inclán. Consultas diarias 2 a 3. San Lázaro Nro. 170. Honorarios módicos Electricidad médica y masajes.

DRA. MARIA JULIA DE LARA
Médico cirujano. Clínica privada Partos, ginecologí y Ciruga Plástica. **Calzada 110, entre Paseo y A. Telf. F-5908.**

DR. GARCIA RIOS
CIRUJANO - GINECOLOGO
Enfermedades de Señoras. Esterilidad, Frigidez sexual. Aborto habitual. Consulta y reconocimiento $3.00. San Nicolás 614. Telf. M-1540.

DR. J. LYON
(De la Universidad de París)
Especialista en la curación radical de las hemorroides sin dolor ni operación. Consultas diarias de 1 a 3. Consulado 29, altos esquina Genios

GABINETE UROLOGICO GENERAL DE PROFILAXIS VENEREA
Curamos todas las enfermedades de las vías urinarias en pocos días sin dolor. Blenorragia, Cistitis, Prostatitis, Orquitis, Ulceras, Chancros, Flujos de Señora, Impotencia, debilidad sexual tanto en el hombre como en la mujer. Consultas y curas gratis para los pobres, de 7 a 11 de la mañana todos los días. Curas o tratamientos pagos de 11 a 8 de la noche. Consultas y curas reservadas, llame al Telf. M-3606. Jesús del Monte No. 179, Bajos, frente a la Quinta de Dependientes. Habana. Hacemos toda clase de análisis de Laboratorio.

DR. ROSAL
Sistema nervioso. Corazón, Medicina interna. Consulta diaria de 4 a 6. San Miguel 507, bajos, entre Gervasio y Escobar. Telf. U-2342

Dr. JOAQUIN PUJOL IZQUIERDO
De las facultades de Medicina de París y de la Habana. Enfermedades del Corazón. Electrocardiografía-ortodiagrafía. Consultas: Lunes, miércoles y viernes de 3 a 6. Calle 9 No. 301 esquina a I. Telf. F-7730. Vedado.

PROFESIONALES

3 DRES. en MEDICINA

DR. FRANCISCO J. DE VELASCO
Corazón, Pulmones, Estómago e Intestinos

DR. RUBEN DE VELASCO
Corazón; Pulmones; Enfermedades de los niños. Consulta de 1 a ... laborables. Horas especiales ... aviso. Salud 208 moderno. Telf ...

DR. HERNANDEZ
SIFILIS-VENEREO
Especialmente:: Heredo-Lues, trastornos nerviosos, mentales de la sífilis. Impotencia, Astenia, debilidad sexual (ambos sexos). Consultas ... 2. Morro 54. Telf. A-8006

DR. MESA RAMOS
PIEL, SIFILIS, VENEREO
Impotencia esterilidad, etc. Consultas y tratamientos 8 a 9 ... a 7 p. m. Perseverancia 154, entre Animas y Virtudes.

Dr. Alejandro Muxó
VIAS URINARIAS
Especialista de la clínica ... «Cuatro de Septiembre» y de la ... «Covadonga» del Centro Asturiano. Cirugía génito urinaria. Enfermedades venéreas y trastornos sexuales. Consultas diarias de 4 a 7 p. m. Perseverancia 163 entre Animas y Virtudes. Telf. A-7001.

DR. MARINO RAMOS
Especialista del Hospital ...
Medicina General. Enfermedades de la infancia. Niños retrasados. Consultas diarias 4 a 7 p. m. días festivos 10 a 12 m. Reina 212 M-2107.

DR LUIS BERMUDEZ GARCIA
ENFERMEDADES DE LA PIEL
Vías urinarias y nerviosas. Tratamiento de la Impotencia y Esterilidad, por métodos propios, tanto en el hombre como en la mujer, Electroterapia y Diatermia a domicilio.
Consultas: de 8 a 3 $5.00
Profilaxis Venéreas: a cualquier hora ...
Escobar No. 518, entre Zanja y Salud
Teléfono U-1288

GABINETE OBSTETRICO GINECOLOGICO. DR. EVARISTO PEREZ RIVERO
Habana 712 entre Luz y Sol. Consultas diarias de 1 a 5 p. m. Enfermeras especializadas en tratamientos enfermedades de señoras. Partos, trastornos del período, insuficiencia ovárica. Menopausia. Telf. A-8930.

DR. ALFREDO COMAS
Especialista del Instituto del Cáncer. Enfermedades venéreas, sífilis, impotencia; afecciones de señoras; tumores del útero y pechos Aplicaciones del Radium. Horas de 2 a 5. Telf. M-7728. San Nicolás número 260, entre Neptuno y Concordia, Habana.

DR. A. LABRADOR
Especialidad enfermedades estómago intestinos. Flujos crónicos Venéreos y Sífilis. Corazón, Riñones y Pulmones, inyecciones intravenosas, se hace toda clase de análisis. Consultas gratis de 8 a 11. Pagas 1 a 3.
Angeles No. 7 entre Reina y Estrella. A-0801

4 OCULISTAS

DR. JOSE ALFONSO
OCULISTA
NARIZ, GARGANTA Y OIDOS
Ex-Especialista del Centro Asturiano. Consultas de 2 a 5, $3.00. Turno fija, $5.00. Mutualizables de ... a 12. Monte 1120 esquina a San Joaquín. Teléfono U-2330. Prescripción de cristales.

5 DENTISTAS

DR. JOSE MARIA GATELL
CIRUJANO DENTISTA
Especialista en extracciones sin dolor, puentes de oro y dentaduras postizas, arreglo de puentes y planchas en 6 horas, a los clientes del interior les termino en 24 horas, Facilidades de pago. Consultas de 8 a 8. Calle Habana 414 (bajos) entre Obispo y Obrapía.

6 COMADRONAS

CONSUELO RUDA
Comadrona ex-interna de la casa de Salud «La Balear», muchos años de práctica. Consultas gratis Franco 7, bajos, entre Carlos III y Estrella. U-5824

COMPRAS

9 CASAS

COMPRO UNA CASA EN EL VEDADO de uno o más pisos. Trato directo con el dueño. Informa señor Arm... U-1644

12 ESTABLECIMIENTOS

COMPRO
Café o bar de refrescos en sitio ... mado. Ofertas con precio, lugar y alquiler K H.

SE COMPRA CASA DE HUESPEDES en punto céntrico precio que sea razonable. Preguntar por señor Amado. Telf. M-3269.

15 MAQUINARIAS.

SE DESEA COMPRAR UN MOLINO de viento de uso que esté en buenas condiciones y funcione. Informa Constantino García Apartado No. 1355 Habana.

17 MUEBLES Y PRENDAS

M-9136: COMPRO
Máquinas de escribir, coser. Archivos, cajas de hierro, contadoras, ... cinas completas, cafés, fondas, vidrieras, mostradores, barberías, equipajes, efectos de cirugía, mamparas, divisiones y muebles. Llame a esta casa.

U-1800 OBJETOS DE ARTE
Compro muebles antiguos, modernos, adornos, neveras, archivos, ... rós, pianos, máquinas escribir, coser, objetos de plata, oro; porcelana y vajillas, cuadros, casas completas. Compro todo. Telf. U-1800

COMPRO JOYAS CON BRILLANTES, oro, plata, platino, prendas antiguas, oro viejo, objetos arte. Pagamos bien «La Nacional». Villegas 359 entre Teniente Rey y Amargura, A-9915.

COMPRAMOS:
Brillantes, platino, plata y oro
BAHAMONDE Y COMPAÑIA
Amistad No. 356
Casi esquina a San José

COMPRO
ROPAS U-1510 MUEBLES
Máquinas de coser, juegos cuarto, comedor, sala, archivo, vajilla porcelana o plata, artículos arte, neveras, radios, máquinas escribir Pago bien dinero en mano. Seriedad.

M-5091
Se compran muebles, máquinas coser, escribir; loza, cristales, prendas y ropas. Negocio rápido M-5091

A-7795 COMPRA MUEBLES
De todas clases. Pagamos más que nadie. También vendemos, cambiamos y alquilamos. No venda sin antes hacer una llamada A-7795. Vamos en el acto. «La Honradez», Máximo Gómez 85, 357 moderno

LA PATRULLA POLICIACA

TITINA LA MECANOGRAFA

EL PATO PASCUAL

EL PROFESOR NIMBUS

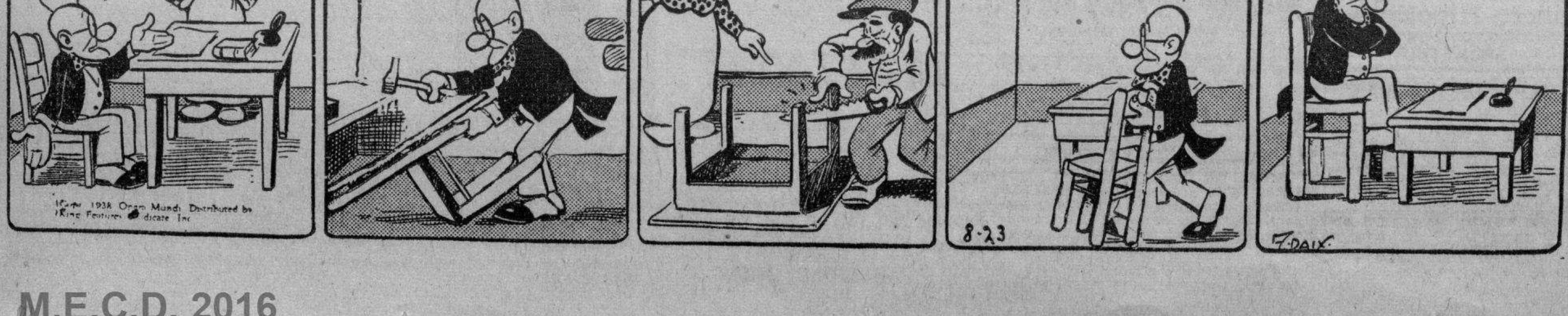

M.E.C.D. 2016

COMPRAS

17 MUEBLES Y PRENDAS

COMPRO ARCHIVO METALICO TA- maño legal. Cuatro gavetas, avisar D. Emilio Chávez A-8008

M-9136: COMPRO

Máquinas coser; escribir; archivos cajas hierro; contadoras; divisiones; mamparas; pupitres; oficinas completas; máquinas sumar; calcular; equipos; objetos arte; cafés y fondas; sillones barberos; barberías completas. Vendo un tostador café de 25 libras. También vendo camión Chevrolet del 37, está nuevo; tengo sillas de Viena de importación para café y fonda. Llame a esta casa M-9136.

A-9003. COMPRO MUEBLES TO das clases, oficinas, todos objetos arte, máquinas coser, sillones barberías, pianos, mamparas, lámparas, cajas hierro, camas, pupitres, contadoras, todo lo que vendan Teléfono A-9003.

COMPRAMOS JOYAS

Antiguas y modernas, con brillantes, zafiros; rubíes y esmeraldas finas; oro; platino; plata y enchapes en pedazos. Objetos de plata; bandejas; juegos de café; cubiertería y otros artículos. Rosarios de oro y plata con cuentas de perlas; coral; artistas etc. Pagamos bien. Vamos a domicilio.

CARBALLAL HERMANOS
San Rafael 618, entre Gervasio y Belascoaín. Telf. U-5744

M-2104. COMPRAMOS MAQUINAS de coser y de escribir, pagamos más. Angeles 173 esquina a Corrales.

COMPRO MUEBLES M-7679

Máquinas coser, escribir, oficinas, neveras, lámparas, juego cuarto, comedor, sala, piezas sueltas, cajas caudales, contadoras, vidrieras, cafés y fondas. Pago más que nadie. Telf. M-7679.

19 LIBROS E IMPRESOS

NECESITO LIBROS USADOS DE TO- das clases, compro cualquier cantidad pagándolos bien. Llame al teléfono A-4322, y pasaremos a domicilio. Librería «Venecia» Obispo 502, A-4322

COMPRO LIBROS USADOS PASO A domicilio, avisándome por el teléfono A-6951. Dulzaides, librería Universal O-Reilly 309 entre Habana y Aguiar.

21 INSTRUMENTOS DE MUSICA

BUSCO UN PIANO MARCA CONOCI- da que esté positivamente buen estado. Trato directo. Detalles completos dando teléfono a Robainas, Apartado 206. Habana.

CAMBIOS

34 CASAS

SE CAMBIA UNA CASA EN LUGAR céntrico en Santiago de Cuba en la calle Corona alta 76, 10, un lote de 7 y media caballerías de tierra al lado del poblado de Boquerón por una casa en la Habana. Informan María Mercedes Corona alta 76, Santiago de Cuba.

Arrendamientos

41 FINCAS RUSTICAS-URBANAS

CASA QUINTA CON LOTE DE TE- rreno frutales 5 habitaciones, 2 baños, garage, terraza etc. $80 mensuales. Finca Vega, calle Sol, Arroyo Arenas.

REPARACIONES

42 MUEBLES Y PRENDAS

TAPICERIA Y DECORACION

La Casa Barro. Se tapiza toda clase de muebles, se hacen cortinas, fundas y cojines. Se barnizan muebles. Escobar 266. Telf. M-2160.

REPARACIONES DE MUEBLES

Casa «Coro». Barnizamos toda clase de muebles y tapicería. Especialidad en colores, combinaciones de maderas y chapas. Limpieza de muebles a domicilio. Estrella 27, entre Campanario y Angeles. Telf M-2127

Repare a tiempo su nevera!

Ronda, Esmaltados por calefacción eléctrica. Infanta 1.059 Telf. U-3968.

GARCIA ESPINOSA

Mueblería y Tapicería. Tener sus muebles flamantes es sinónimo de prosperidad. Píntelos, Tapícelos. Llámenos. Teléfono U-1424. San Rafael entre Aramburo y Soledad. No cobramos lujo.

REPARAMOS SUS MUEBLES POR poco dinero dejándolos como nuevos. Casa Pardo. U-5761. Los modernizamos, barnizamos a muñeca y esmaltamos Duco. Pintamos mimbres a cuero y neveras. Tapicería en general. Azogamos espejos. Trabajos garantizados. San Rafael No. 610 entre Gervasio y Belascoaín

VENTAS

48 CASAS

AMPLIACION ALMENDARES CA- lle 10 entre 5 y 6 Avenidas se vende una casa portal, sala, dos cuartos, comedor al fondo, cocina, baño completo. Informan en la misma.

VENDO CASA EN CRESPO 117 EN- tre Colón y Trocadero mide 5x25 metros. Informan Campanario 110.

SE VENDE POR DIVISION DE CON- dominio el antiguo palacio Durañona el lugar más céntrico Marianao, Real 115 ocupado por las Normales Maestros con 3 mil metros de terreno anexos, propio para clínica, colegios, industrias. Se da barato. Informan A-7631

PRECIOSO CHALET $7.800.00

Inmediato a ómnibus y tranvías, en la Víbora con jardines, portal, sala, hall, cuatro habitaciones, lujoso baño, pantry, cocina, terraza y garage, todo decorado. Neptuno 633 Oportunidad.

VENDO CASA SIN ESTRENAR JAR- dín, sala, comedor, tres habitaciones, baño en colores y demás comodidades. Avenida Acosta, Loma del Mazo. Informes Telf I-6941

EL REGALO DE HOY

VEDADO

$12,000

Calle de letras, entre 17 y 23. Residencia de una planta, compuesta de: jardín, portal, sala, recibidor, 4 habitaciones, baño intercalado, gran comedor al fondo, pantry, cocina, cuarto y servicio de criados, patio lateral y traspatio. Tiene hipoteca moratoriada de $5.000. Cómprela con $7.000 al contado. Unica oportunidad. FO-2419. Pedro de la Cuesta. A-8697 y

OBRAPIA No. 308
ENTRE AGUIAR Y HABANA
DEPARTAMENTO No. 1.

48 CASAS

VENDO O CAMBIO POR PROPIEDA- des en Habana y Vedado o bonos de Obras Públicas finca cerca Habana y entre 3 carreteras 1.1|4 caballería 2 motores 2.000 frutales 3 casas mampostería etc. 17 Nro 111 Vedado

LOMA DEL MAZO

Vendo calle Heredia casa una planta portal, sala, saleta, comedor, 3 cuartos, baño, cocina, patio y pequeño traspatio, rento $18, $2,800. Julio C. Granda, Bolsa de la Habana. M-5921 y FO-1668

JOSE CAMPANERIA
Aguiar 206 — M-7785

Compra y venta de Chalets, casas, solares y fincas rústicas. Dinero para hipoteca en todas cantidades. Administración de bienes.

NEPTUNO CERCA BELASCOAIN, para fabricar, 200 metros: $16.000; Campanario, gran casa, moderna, una planta, 300 metros, zaguán, sala, saleta, comedor, 4 cuartos etc. $16.500. Campanería, Aguiar 206. M-7785.

ESCOBAR CERCA MALECON, DOS plantas, 210 metros; sala, saleta, 4 cuartos, comedor: $13.500, facilidades; Crespo, dos plantas; sala, 3 cuartos, baño, comedor, 150 metros: $7.000 Campanería, Aguiar 206: M-7785.

LEALTAR CERCA NEPTUNO, 3 plantas modernas: sala, 4 cuartos, comedor: $27.000; Concordia cerca Galiano, 3 plantas, 240 metros; sala, saleta, 4 cuartos, comedor $23.500. Campanería, guiar 206: M-7785.

TROCADERO CERCA GALIANO, 3 plantas monolítica: sala, 2 cuartos, comedor, renta $105.00, precio: $16.000, Animas cerca Prado, 3 plantas: sala, saleta, 3 cuartos, comedor, renta: $90.00, precio: $11.000. Campanería, Aguiar 206: M-7785.

COMPOSTELA ZONA COMERCIAL, una planta, nave 12 por 34 metros; $18.500; Pasaje Hupman cerca San José, dos casas, una planta: sala, 3 cuartos, comedor, a $3.600. Campanería, Aguiar 206: M-7785.

VENDO CERCA 23, CALLE LETRA. Vendo una planta, 700 metros, monolítica: jardn, portal, sala, hall, 6 cuartos, dos baños, comedor, garage; $26.000; calle 19 cerca 12, una planta monolítica: $5.500. Campanería, Aguiar 206: M-7785.

SANTOS SUAREZ LIBERTAD, MO- derna: jardín, portal, sala, 2 cuartos, comedor, garage: $3.400; O-Farrill moderna, sala, comedor, 4 cuartos, patio: $4.000. D-Strampes, moderna, jardín, portal, sala, 3 cuartos, comedor: $5 800, Campanería, Aguiar 206. M-7785.

VEDADO. EN LA CALLE 15, ESQUI- na de Fraile, vendo una gran residencia, con 1,500 metros; techos monolíticos, garage, 7 cuartos, 3 baños, en $36.500. Informa: G. del Monte. Habana, 264. M-2474.

VEDADO. CALLE 8 No. 514 ENTRE 21 y 23. Alquilo casa chica portal, sala, tres dormitorios, baño intercalado, comedor, cocina y servicio para criado.

SE VENDE CASA DOLORES 359, CA- si esquina Porvenir, compuesta de portal, sala, tres cuartos, baño, comedor, cocina y servicio de criados. Precio: $3.000. Telf. X-3241.

EN MAZON UNA CUADRA UNIVER- sidad se vende casa de dos plantas cada planta, sala, comedor, tres habitaciones, baño intercalado, cocina, servicios criados. En $9.000: Informes A-0846.

VIBORA

Jardín, portal, sala, 3 cuartos, baño intercalado, comedor, cocina, patio, techos monolíticos: $3.100, otra jardín, portal, sala, hall, 5 cuartos, baño intercalado, comedor, pantry cocina, traspatio, garage: $5.500. Telf. M-1072.

VEDADO

Jardín portal, sala, 4 cuartos, baño intercalado, comedor, pantry, cocina, patio, garage: $8.000 y gran residencia a todo lujo: $17.800. M-1072.

HABANA

Lealtad cerca San Rafael 2 plantas $6.400; Gervasio 1 planta, 6x30, $5.700 Animas 2 plantas, $4.800; Rayo dos plantas esquina con gran bodega; $9.500. Informes O-Reilly 251 departamento 407 M-1072.

VENDO EN SANTOS SUAREZ, CA- sa de jardín, portal, sala, dos cuartos, comedor, cocina y baño; $1,350 al contado y reconocer $600 en hipoteca moratoriada. Armando Guerra. Teléfono A-6210.

COMPOSTELA PROXIMO A LOS muelles vendo casa de altos antigua en buen estado, 6x26 ms. $5.500, Muralla 452 altos, esquina a Villegas de 11 a 2 Fernández

GANGA, $5,500

Vendo con facilidades pago, casaquinta, sin estrenar, no sujeta a Ley alquileres, estilo colonial, compuesta: gran jardín, con espacio para garage, portal, tres habitaciones, baño en colores, sala, comedor, closets, hall, cuarto y servicios criados y patio muy grande. Véala a todas horas: Avenida Juan Bruno Zayas entre Carmen y Vista Alegre. Informes: A-8382.

SE VENDE UNA CASA CON SALA, comedor, tres cuartos, baño, garage, baño y cuarto de criados. Avenida 8 esq. a calle 11 Ampliación de Almendares.

VEDADO. CALLE 8 Nro. 514 ENTRE 21 y 23 alquilo casa chica portal, sala, tres dormitorios, baño intercalado, comedor, cocina y servicio para criado.

EXENTO DE CONTRIBUCION, SE vende muy barato chalet calle 18 entre E y F, Almendares, moderno confort, construcción sólida. Puede verse a todas horas: M-2863 y F-3131

SE VENDE UNA NAVE ESTILO AME- ricano, de acero y zinc desmontable, piso de madera, informan Justicia y Municipio. Habana.

MIRAMAR. SE VENDE CHALET DOS plantas acabado de construir. Se puede ver a todas horas. Informan en la misma. Calle O entre 1a. y 3a. Ave.

SANTOS SUAREZ, VENDO LINDA casa $2 000 jardín, portal, sala, comedor, 2|4 baño. Otra Alturas Buena Vista, jardín, portal, sala, comedor, 1|4 grande, baño y patio, monolítica $1.700. M-7167.

ALMENDARES PRECIOSA CASA, portal, garage, sala, 3|4, baño lujoso, comedor fondo, 1|4 criado $4,300. Otra Víbora jardín, portal, sala, 3|4, baño intercalado, comedor, traspatio, monoltica $4.300 M-7167.

REPARTO LAWTON, PEGADA A San Francisco cerca Calzada, sala, saleta, 3|4, baño, patio y buen traspatio, cielo raso $3.000. Otra sala, comedor, 3|4, baño, patio traspatio $2.800 M-7167.

VENDO BUEN RETIRO STEINHART y Robau esquina de sombra frente a doble línea tranvías, terreno para fabricar tres casas 31.25x44.82 varas igual 1.400 varas. Informes su dueño FO-2928

SE VENDE HERMOSA Y COMODA casa Tamarindo Nro. 51 a media cuadra de 10 de Octubre. Trato directo con su dueña en la misma.

PLAYA DE BARACOA

Se vende magnífica y amplia casa, con tres baños de agua dulce y abundante, baño de mar propio, con bote y motol portátil, calle Morúa Delgado Nro. 85. Para más informes llame al FO-2143 y A-6738

SIN ESTRENAR

Vendo Porvenir 818 y San Mariano Víbora, portal, sala, 2 habitaciones, lujoso baño intercalado, saleta, patios, ruta 25 puerta; facilidades pago. Dueño de 2 a 4 p. m.

CASITA EN 1,500 A PLAZOS, 3 habitaciones mampostería techos monolíticos, renta $20 tranvía Playa ruta 28 a media cuadra D. T. Silva, FO-2149 Avenida 7 entre 5 y 6 Buenavista.

48 CASAS

¡¡CASAS BARATAS!!

Por apuro doy casa en la Habana de sala, saleta, 3|4, cocina y baño completo en solo $2.750 y dos casas modernas en Santos Suárez en menos de $2.000 cada una. También varios solares desde $285 en Lawton. Dueño Goicuría 14 I-3706.

SIN ESTRENAR, JARDIN, PORTAL sala, 2 cuartos, baño intercalado, comedor, cocina, hermoso patio en $1.900 a plazos, sin interés $650 de contado resto a $25.00 mensuales. I-5713 de 8 a.m. a 1 p.m.

ENORME GANGA EN $1.500

Rita No. 50 Reparto Juanelo. Luyanó. Chalet de madera fabricado por su dueño para vivirlo de altos y bajos, y 300 metros de terrenos. Con jardín al frente; portal; hermosa sala con puerta de calle y 2 ventanas; amplio comedor; baño con todas las piezas; amplia cocina; patio lateral para entrada de autos; y traspatio con árboles grandes; todos los bajos con pisos de mosaicos. En los altos cuatro hermosas habitaciones con amplia escalera y hall central. No pregunte sin verla. Manuel Dávila. Simón Bolívar 410 altos.

BOLETIN DEL DIA

PEDRO DE LA CUESTA

MIEMBRO DE LA ASS. NACIONAL DE CORREDORES

PROPIEDADES CON PRECIOS DEL MOMENTO

EN LA HABANA

$12,000

Moderna residencia: vestíbulo, recibidor, sala, gabinete, 5 habitaciones, baño intercalado, comedor al fondo, gran patio, pantry, cocina, cuarto de criados con servicios. En los altos: 4 habitaciones, baño intercalado, terraza. Se pueden hacer dos plantas independientes. Pedro de la Cuesta, A-8697 y FO-2419

CERCA DE NEPTUNO Y GALIANO

$23,000

Tres plantas independientes, frente de cantería, sala, recibidor, hall, 4 habitaciones, baño intercalado, comedor al fondo, cocina, pantry, cuarto y servicios de criados, patio. Se dan facilidades. Pedro de la Cuesta, A-8697 y FO-2419

EN EL VEDADO

A $2,650

Seis casas modernas, juntas o separadas, compuestas de: jardín. portal, sala, 2 habitaciones, comedor, baño, cocina y patio. Techos monolíticos, a una cuadra de la calle 23 y antes de 12. Rentan cada una $22 de acuerdo con la nueva Ley de Alquileres. Pedro de la Cuesta, A-8697 y FO-2419

CALLE DE LETRAS

$12,000

A 40 metros de la calle 23 con jardín, portal, sala, recibidor, 4 habitaciones, baño intercalado completo, comedor al fondo, pantry, cocina, cuarto de criados, con servicio, patio y traspatio. Tiene hipoteca moratoriada de $5.000. Cómprela con $7.000 en efectivo. Pedro de la Cuesta, Telfs. A-8697 y FO-2419

A UNA CUADRA DE J Y 23

$22,000

Lujosa residencia de una planta completamente moderna, un año de construida con jardines, portal, recibidor, sala, biblioteca, hall, 4 habitaciones, 2 baños intercalados, comedor al fondo, pantry, cocina, cuarto y servicio de criados, preciosa terraza, garage para 2 máquinas, traspatio, Acera de la sombra. Pedro de la Cuesta. A-8697 y FO-2419

MIRAMAR

$16,500

Moderna residencia de una planta con grandes jardines, portal, vestíbulo, sala, hall, 4 habitaciones, 2 baños intercalados, comedor, pantry, cocina, preciosa terraza cubierta, estilo sevillano, garage, cuarto de chofer, 2 habitaciones de criados con baño, gran traspatio, a 20 metros de la 5a Avenida. Está desocupada. Pedro de la Cuesta. A-8697 y FO-2419

MIRAMAR

$12,000

Regia residencia de esquina, chalet compuesto de jardines, portal, vestíbulo, gabinete, sala, recibidor, comedor, pantry, cocina, servicio auxiliar, cuarto de criados, garage, cuarto de choffer, lavaderos, traspatio. En los altos: 4 habitaciones, 2 baños intercalados, terrazas, closets, etc. Está desocupada. Pedro de la Cuesta. A-8697 y FO-2419

NICANOR DEL CAMPO

$9,200

A dos cuadras de la Calzada de Columbia, acera de la sombra. Chalet moderno con jardín, portal, sala, biblioteca, comedor, pantry, cocina cuarto y servicio de criados, terraza, traspatio y garage. En los altos: 3 hermosas habitaciones, baño de lujo en colores. terraza. Pedro de la Cuesta, A-8697 y FO-2419

ALMENDARES

$3,000

Calle A entre 16 y 18 acera de la sombra. Calle asfaltada, ómnibus por la puerta, tranvías por el fondo. Con portal, sala, 2 habitaciones, baño intercalado completo, comedor al fondo, pantry, cocina, entrada para garage. Está desocupada, llaves: Pedro de la Cuesta. A18697 y FO-2419

ALMENDARES

$4,500

Modernísima casa| Calle asfaltada. Con jardín, portal, sala, comedor, 3 habitaciones grandes, baño intercalado completo, pantry, cocina, servicios de criados y patio. Omnibus y tranvías a media cuadra. Seis meses de fabricada. Pedro de la Cuesta: Telfs. A-8697 y FO-2419

AMPLIACION ALMENDARES

$5,300

Exenta de contribución. Modernísima casa con jardín, portal, sala, 3 habitaciones, 2 baños, cocina, pantry, garage, servicio de criados. Está desocupada. Llaves: Pedro de la Cuesta. A-8697 y FO-2419

EN LA LOMA DE JACOMINO

$2,500

Casa monolítica, compuesta de jardín, portal, sala, 2 habitaciones, comedor al fondo, cocina, patio, garage, gran traspatio, frente a dos calles, 50 mts. de fondo. A 10 metros de la Carretera Central. El lugar más saludable de Cuba. Llaves: Pedro de la Cuesta. A-8697 y FO-2419

CERRO

$3,200

Modernísima casa con sala, recibidor, comedor, 3 habitaciones, baño completo intercalado, cocina, servicio de criados, patio. Separada por pasillos laterales. Pedro de la Cuesta. A-8697 y FO-2419

OBRAPIA Nro. 308
ENTRE AGUIAR Y HABANA
Departamento Nro. 1

48 CASAS

INVERSIONES

Vendo y compro casas y solares. Dinero en hipoteca en La Habana y repartos. Mucha reserva, prontitud y honradez en las operaciones. Victoriano Alvarez. FO-3786, 14 y D. Reparto Almendares.

SE VENDE PRECIOSA CASA DE San Lázaro No. 806 entre Vista Alegre y Carmen, a una cuadra de la Calzada de la Víbora, de construcción de primera de gran lujo. Compuesta de portal, sala, saleta corrida, cuatro cuartos; saleta de comedor al fondo, cocina, servicios de criados, baño intercalado de gran lujo. Agustín Alvarez Jr. Aguiar 305. Telf. A-7830. Pueden ver la casa de 8 a 11 a. m. y de 1 a 5 y media p.m.

VENDO JOVELLAR 170 PROXIMO a Infanta casa propia para gran familia 10x31, planta y media, techo monolítico, bajos zaguán, sala, saleta, 7 cuartos, baño completo, comedor amplio, gran patio cocina moderna, altos cuatro cuartos, baño intercalado y azotea. Informan en la misma.

SE VENDE UNA CASA CON JARDIN portal, sala, comedor, 3 cuartos, baño intercalado, patio garage $3.850. Otra en $2.500 con las mismas comodidades. Ramonet FO-2026

GRAN OPORTUNIDAD VENDO CA- sa esquina con 5 viviendas y local bodega moderna renta $57.00 en $1 800 contado y reconocer hipoteca $2.000 al 6% anual. Silva Galiano 509 café.

POR EMBARCAR VENDO HERMO- sa residencia esquina jardín, portal, sala, gabinete, 4 habitaciones, 2 baños, comedor, toda decorada, cocina, garage, servicios, cuarto criados. Para informes Martín Avenida 9 entre 6 y 7 Ampliación Almendares. Se dan facilidades. No corredores.

49 SOLARES

SE VENDEN DOS SOLARES QUE miden 24x46.3|4 varas, en el reparto La Sierra, frente a parque y a la brisa, línea de tranvías y ómnibus por la esquina. Calle 8 entre A y B, informes su dueño Aguiar Nro. 579

SE VENDEN LA SIERRA DOS SO- lares de 10x45.75 varas en la calle 10 entre 5 y 7 Telf. F-3884

MIRAMAR

Avenida Tercera sombra rodeado de magníficas residencias vendo solar esquina y centro a $3.90 vara. Otro centro brisa a $3 vara. Informa: R. Rodríguez, Telf. M-6543.

VENDO EN LUGAR CENTRICO RO- deado de lujosas residencias, próximo a la Habana dos solares a $1.00 vara y otro a $1.30. Buenas medidas. Informes Telf| FO-7140.

VENDO $2 METRO LA PARCELA que necesite en lo mejor de la Víbora Avenida de Acosta entre Santa Catalina y Octava (tiene cerca pintada de azul). Está a una cuadra del Barque, Colegio José Miguel Gómez, Estación Policía, Omnibus la esquina, tranvía a 2 cuadras. Véalo, doy facilidades. Alberto Cuervo, Metropolitana 342 M-2808.

GANGUITA

Avenida 11 entre calles 13 y 14. Ampliación Almendares, vendo solar llano que mide 12x59, total 705 varas, por $1.050 Julio C. Granda, Obrapía 33, teléfono M-5921 y FO-1668

SE VENDE SOLAR DE ESQUINA, Reparto Palatino Albear y Cuarta de 14.48x30.75 o sean 445.33 varas cubanas. Informan Villegas 209 teléfono M-6025

DIRECTAMENTE SE VENDE BARA- to solar alto, fresco y a la sombra en la calle Goicuría entre Carmen y Patrocinio Víbora informan al lado en el número 462

VEDADO. CALLE 21 CERCA 24. MI- de 12.60x24 varas $2.300. Esquina Calle 20 cerca 23. mide 19x28 varas. $2.900. Jorge González, Aguiar 206. M-7785.

BUENA VISTA, FRENTE QUINTA Avenida, sombra. 11x38 varas, $500 Calle Quinta 10x37 varas $400. Almendares, Calle A cerca 14 mide 10.47 varas $2.25. Jorge González. Aguiar 206 M-7785.

COJIMAR. REPARTO MORE TRES solares parte alta, esquina 4.000 varas $1.000 facilidad pago. Alturas Miramar cerca Ursulinas 14x36 metros. Ganga $2.200. Jorge González, Aguiar 206. M-7785.

MIRAMAR. CALLE 16 CERCA QUIN- ta Avenida 125 varas $5.500. Calle 22 cerca Séptima Avenida 1251 varas $3.50. Calle 26. pegado Quinta Avenida 125 varas $4.50. Jorge González, Aguiar 206 M-7785.

VEDADO. CALLE A CERCA TERCE- ra 15x35 metros $7.50. Calle Tercera cerca Paseo 13.66x50 metro $8.50. Calle 23 sombra 18 varas frente total 1.042 varas $11.00 vara. Jorge González. Aguiar 205 M-7785

VENDO BUEN RETIRO STEIN- hart y Robau esquina de sombra frente a doble línea tranvías terreno para fabricar tres casas 31.25 por 44.82 varas igual 1.400 varas. Informes su dueño FO-2928

MIRAMAR. LINDANDO CON EL mar. Vendo lote 800 vs. a $4.00. Ideal para hacer casa con piscina. Otro colindante igual medida y precio. G. del Monte. Habana 264. Teléfono M-2474.

EN NARANJITO SE VENDE LOTE completo de 13.400 metros entre las calles Finlay, Gertrudis y Anita a 80 centavos metro. The Trust Company of Cuba, Obispo 257. M-6917.

ALTURAS DE ALMENDARES

Vendemos solar rodeado de magníficas residencias situado Ave. de Bélgica próximo Calzada de Columbia, mide 18x50. Precio de Oportunidad. Informan Quintana e Hijo, Chacón 203. M-8182.

REPARTO ALMENDARES

Calle 14, próximo al Cine Roxy, vendemos solar de 10x45.75. Precio $1.800. Informan Quintana e Hijo, Chacón 203 M-8182.

AMPLIACION ALMENDARES

En la amplia calle 12 próximo a la Avenida 10, vendemos solar de 14x47 Precio $1.800. Informan Quintana e Hijos. Chacón 203 M-8182.

BUEN RETIRO

Ave. de Buen Retiro, que va al Hipódromo entre San José y San Francisco vendemos solar de 17x40, acera de la sombra. Precio de Oportunidad. Informan Quintana e Hijo, Chacón 203. M-8182.

CALZADA REAL DE PUENTES GRANDES

Lugar conocido por La Ceiba, vendemos paño de terreno de 54x40 varas, junto o fraccionado. Propio para industria, comercio o para fabricar casas para renta. Precio de ganga. Informan Quintana e Hijo, Chacón 203. M-8182.

MAGNIFICO NEGOCIO

La mejor inversión del año, a siete centavos el metro vendo 450 mil con más de medio kilómetro frente al mar con playa de arena igual a Varadero y colindante con repartos con Clubs y residencias veraniegas que han pagado a más de dos pesos metro. También tiene carretera desde Guanabo a la finca, informa R. Martínez Graupera. Playa de Guanabo. Puede escribirme. No corredores.

EN LO MEJOR DE MIRAMAR

Solar completo 1251 varas acera de la sombra calle 18 próximo a la séptima Avenida, único por fabricar, terreno sin defecto y rodeado de buenas residencias, su precio es de verdadera ganga. Informes directos al comprador. Sr. Alvarez FO-3786.

MIRAMAR. SE VENDE PARCELA EN la calle O entre 1a. y 3a. Ave. a $4.00 vara. Dueño FO-3126.

49 SOLARES

SOLARES

De todas las medidas y precios al alcance de todas las fortunas. Buenas calles y las mejores vías de comunicación. Informes personalmente al comprador.

VICTORIANO ALVAREZ
14 esquina a D. Almendares
FO-3786

VENDO SOLAR EN LA CALLE 12, la más ancha y mejor Ampliación. Almendares entre Avenida 9 y 10, rodeada de hermosas residencias, mide 12,96x52,47 a $2,80. Armando Guerra. Teléfono A-6210.

MIRAMAR, $1.90 VARA

Con frente a la 3a. Avenida se vende preciosa parcela de 23.40x40 varas equivalentes a 936 varas planas frente al Miramar Yacht Club. Tranvías y ómnibus por el frente. Urge su venta; dueño M-1072.

VARADERO, VENDO UN SOLAR DE 32x32 metros lo más céntrico en la Playa Norte, $8 000 Informan U-3195

Arroyo Arenas

UN MILLON DE METROS

Los vendo con frente a la Carretera Central, y además con nueve kilómetros de carreteras interiores de cemento, terreno llano, alto, y lindando con el río, preciosa vista, facilidades de comunicación. Bueno para Repartos campos de sports, diversiones, etc. Plano e informes: Guillermo del Monte. Habana 264. M-2474.

«21» ENTRE «J» E «I»

Gran parcela, en lo más aristocrático del Vedado, la parte más alta y fresca, rodeado de grandes residencias Medida ideal 12x23 metros. En el centro de todas las comunicaciones. Se vende a $30.00 metro. Informan Patria 153 bajos, Cerro

A CORTA DISTANCIA DE LOS SO- lares adquiridos por la Embajada Americana a más de dos pesos metro vendo un solar de esquina a cincuenta centavos metro. Rodríguez, Obispo 305 teléfono M-6543

50 FINCAS RUSTICAS

SE VENDE LA FINCA «LAS DELI- cias» en la carretera de San Pedro, entre Punta Brava y el Guatao, con mucha arboleda y una gran casa moderna para personas de gusto. Informa su dueño en Aguiar Nro. 579

FINCA 3 CABALLERIAS CARRETE- ra Cano Wajay, frente Concentración Infantil, tierra negra, primera, caña, arboleda, frutos, potrero, casas campo, toda cultivada $15.000 facilidades pago. Campanería Aguiar 206 Teléfono M-7785.

¡FINCA REGALADA!

Frente a la Carretera Central a 35 minutos de la Habana, toda clase frutales, tierra inmeporable, regadía propio por turbinas 6 pulgadas, lindo chalet y casa de partidario, amplia nave 10x20, preciosa entrada a la finca, tengo invertida en ella $25.00 y por atender otro negocio la doy en $12.500 Véame en Goicuría 14 I-3706.

CEDO CONTRATO DE FINCA A 10 kl. de la Habana. Sólo comprando ganado, aperos y labranza, 5 años contrato, 55 pesos renta, solamente la casa vale los 50 pesos. Prefiero persona interesada. Para más informes, Finca La Paila, carretera de Vento Kl. 6 1|2.

VENTA DE FINCA RUSTICA

Carretera Cabañas Bahía Honda kilómetro 7, caballería 1|4 con casa vivienda, casa de tabaco, corrales, 700 palmas criollas, 100 matas de aguacate, 80 de cocos, 80 de naranjas de China, 100 matas de café en parición y varios frutales más, toronjas, mamey, caimito, mangos, bija y además cepas para 15.000 arrobas de caña vinculada al Central Merceditas», además la atraviesa un río y tiene pozo fértil. Para informes: Juan M. Raola de 9 a 11 a. m. en Mercaderes No. 207 o Telf. I-5108 y M-8820. También informan en Cabañas, barrio La Vigía. José M. Izquierdo.

51 ESTABLECIMIENTOS

FUENTE DE SODA. —¡GANGA! VER- dadero negocio. Un equipo magnífico en $150.00. También se vende a plazos. Informes por el teléfono FO-3807

SE VENDE UN PUESTO DE FRU- tas frita y café regalado y está nuevo Amistad 462 segundo piso habitación 97.

SE VENDE EL MEJOR GARAGE DE la Habana muy céntrico 50 automóviles en estorage fijos. Moderna venta gasolina, aceite todo lo concerniente en este giro, su dueño lo vende por retirarse de los negocios, deja buena utilidad, puede dejar más atendiéndolo mejor. Precio $4.500. Informa M. Dono Morros No. 67 bajos.

¡¡BODEGA BARATA!!

Unica en esquina, acreditada, asegurada venta de $60 diarios, la doy casi regalada por no poderla atender ¡verdadero chance! Informes en Goicuría 14 I-3706.

OPORTUNIDAD

Se vende negocio fabricación insecticidas, desinfectantes, pulimentos, incluyendo marca, fórmulas, envases, equipo. Cabrera, Campanario 212, bajos.

ESTABLECIMIENTO DE ROPA HE- cha y tienda de modista. Se vende por no poderlos atender su dueña. Tiene excelente vivienda para familia y paga módico alquiler. Se da barata. Monte Nro. 1118 entre S. Joaquín y Romay Habana.

SE VENDE UNA PEQUEÑA FABRI- ca de cigarros. Requiere poco capital. Los cigarros que hace se venden con buen margen de ganancia por no tener competencia. Para informes Sr. C. Z. Clasificados DIARIO DE LA MARINA.

VENDO CAFE LECHERIA, BARRIO céntrico, buena venta leche cruda; venta billetes y boletos Beneficencia, se da barato por disgusto de socios; está acreditado; solo tratamos con compradores serios. Peñalver No. 212 y División.

BODEGAS, BARRAS, CAFES,

Fondas y Lecherías, las mejores esquinas. Habana grandes facilidades. pago; también doy una buena bodega en arrendamiento, por un año. Garantizando mercancía. Informes Amistad y Dragones, café: Alvarez.

POR TENER QUE EMBARCARME vendo vidriera de cigarros tabacos y quincalla, venta $15 diarios. Informan Telf. U-6730

GARAGES. VENDEMOS CUATRO ventas de gasolina y accesorios, cuatro garages con estorage y venta de gasolina. Tres estaciones de servicio con venta de gasolina, taller de mecánica, chapistería y pintura. También se admiten personas en sociedad. Informan en 23 y 22 Vedado. M. Adrover.

REGALO ESTABLECIMIENTO MIX- to $6.00 alquiler xende $20 a $25. Véame hoy, Calzada de Güines Nro. 29 entre Calzada de Guanabacoa y San Miguel La Dalia.

VENDO GARAGES DE $1.500, $2.000 $2.500 y $6.000 todos con gasolina y accesorios poco alquiler, con facilidades dejando buen margen, clientes fijos. Con vivienda, 2 no pagan renta. Silva, Galiano 509 café.

GRAN VIDRIERA TABACOS QUIN- calla billetes, se vende en lo mejor de la Habana, buena venta y contrato. Razón: Muralla 455 almacén. Sr. Lizondo.

CASA DE HUESPEDES SE VENDE por embarcar la dueña, toda ocupada muy céntrica y facilidades de pago o se admite socio Teléfono: M-7730

52 BOVEDAS Y PANTEONES

VENDO MUY BARATA MAGNIFICA bóveda, con osario, crucifijo, jardinera mármol Carrara, lado monumento Bomberos. Informan Mendoza 11 Santos Suárez y Santa Emilia.

53 AUTOMOVILES - ACCESORIOS

SE VENDE UN AUTOMOVIL DOS puertas económico Ford 32 bueno para viajante o paseo, tipo Sedán 200 pesos. Misión 3, altos del café esquina a Economía.

SE VENDE UN BUICK EN PERFEC- tas condiciones $500 de 5 pasajeros con 4 puertas informan F-6457

SE VENDE UN FORD DEL 34, CIN- co gomas nuevas en $300 por embarcar; para verlo. S. Rafael 470 entre Lealtad y Campanario.

FORD DE 1937, DE CUATRO PUER- tas, de 60 H.P., muy económico, como nuevo; pintura, vestidura y gomas completamente nuevas; doy facilidades las que quieran. Agencia Ford. de Marianao.

CAMION CHEVROLET 1936, EJES flotantes, gomas y carrocería muy buenas y en perfectas condiciones para el trabajo. Se da barato y con facilidades. Carvajal. Agencia Ford de Marianao.

SEDAN FORD 4 PUERTAS, 1936, como nuevo; de lujo, con piel, gomas blancas, radio, se vende con poca entrada y muchas facilidades. Carvajal, S.A., Agencia Ford de Marianao.

CAMION FORD 1933 V-8, CON RE- fuerzos, ejes flotantes, gomas dobles, 34x7; carrocería muy buena; listo para trabajar; se vende barato y damos facilidades. Carvajal. Agencia Ford Marianao.

CUPE CERRADO, BANTAM. NUEVO de Agencia con garantía de nuevo, maravillosamente económico. 90 kilómetros, por galón, se vende con gran rebaja. Carvajal, S.A. Agencia Ford. Marianao.

GANGA FORD 2 PUERTAS, CERRA- do del 29, gomas y pintura nueva y en perfectas condiciones de mecánica. Sr. Aldrey. Informan F No. 406, entre 17 y 19. F-2139.

FORD CAMIONCITO 29 CERRADO $125. Studebaker 35. Radio, Maleta $370. Plymouth 32 $190. Chevrolet 28 $120. Chevrolet 33 dos puertas, 5 gomas $225. Hago cambios, Reina 158 M-4366, garage Braña.

Carvajal S.A. AUTOS DE USO

ACEPTAMOS DEVOLUCION SI NO SATISFACE

Ford de Marianao

VENDO FORD 36, 5 GOMAS NUE- vas blancas. Véalo J Nro. 62 esquina a Calzada.

HORROROSA GANGA. EN $65 VEN- do camión chico de plancha Chevrolet, gomas de paquete, acumulador nuevo, chapa de este año. Menéndez. Salud 110 entre Manrique y San Nicolás.

FORD SEDAN 1935 DOS PUERTAS condiciones excelentes, buenas gomas $300. Nevera eléctrica 1938, 7 pies cúbicos $200. Calle 4 606, Vedado, entre 25 y 27

SE VENDEN DOS FORDS UNO DEL treinta y cinco y otro del treinta y siete los dos de cuatro puertas, pintura y vestidura nuevas. Informan: Economía 158 entre Misión y Gloria.

GANGA «PONTIAC»

4 puertas, 8 cilindros en perfecto estado. Sus cuatro gomas nuevas, 5 pasajeros. Urge su venta en $550. 10 de Octubre 961 entre Concepción y Chaple I-3456.

DURANTE ABRIL SOLAMENTE,

puede ahorrarse el interés anual completo y además el 40 por 100 de los gastos financiamiento. Visite nuestra exposición de autos usados. Agencia Packard.

54 MAQUINARIAS

GANGA. VENDO POR RETIRARME del negocio Fresadora Universal Brown & Sharp Nro 2 Segueta motor acoplado 14, Taladro, piedra esmeril prensa troquelar de mano. prensa para embujar, máquina limar troqueles, aparato soldadura eléctrica, taladro eléctrico horno templar, compresor pintura, horno secar pintura, barril de pulir artículos de metal. Informes M-3402

FERRETEROS

Vendemos nuestra existencia sumamente barata, visítenos cuanto antes y se alegrará de haberlo hecho, interese precios personalmente, tenemos cincuenta mil renglones. Ferretería Marina, Mercaderes esquina Lamparilla. Habana.

SE VENDE BARATO MOTOR CI- troen adaptado a marino, con propela, contramancha, bomba, tubo silencioso etc. Completo para poner en una embarcación. Verse cualquier hora en Luz entre Habana y Compostela. Imprenta.

GANGA VENDO POR RETIRARME del negocio Fresadora Universal Brown etc. Sharp Nro. 2 Segueta motor acoplado 14 Taladro piedra esmerial prensa troquelar de mano, prensa para embujar, esquina limar troqueles, aparato soldadura eléctrica, taladro eléctrico horno templar, compresor pintura, horno secar pintura, barril de pulid artículos de metal. Informes M-3402

VENDO MOTOCICLETA RECIEN RE construida $95 contado. No pida rebaja. Línea 702 Vedado esq. a A.

SE VENDE BONITA WESTCO DE 1 pulgda. con motor Warne. Hospital No. 351, Adolfo.

BOMBA NEPTUNO LO MEJOR AU- tomáticos reparaciones bombas y motores alquiler de bombas. Egido 585 casi esquina a Acosta teléfono M-5244

SE VENDE UN EQUIPO COMPLE- to de maquinaria de cigarros, baratísimo y además un pequeño cortador de tabaco para hebra. Ramón Rodríguez Telf. A-6841 Máximo Gómez Nro. 466

MAQUINARIA. HERRAMIENTAS PA ra talleres. Una fresadora No. 2, Cincinnati como nueva $950.00. Un recortador de 16 pulgs. moderno $550.00. Un taladro radial de 4 pies $650.00. Un pedestal esmeril doble $75.00. Una segueta 75.00. Varios tornos, taladros eléctricos de varios tamaños. Telf. X-1694 Concha 356 esq. Justicia.

56 MUEBLES Y PRENDAS

POR EMBARCARME VENDO MIS muebles, juego comedor, arte moderno; juego sala, objetos de plata y tapices, puede verse de 8 a 2 Jovellar 54 apartamento 5, derecha.

SE VENDE JUEGO COMEDOR CAO- ba. completo, juego cuarto hombre, lámpara sala, cuadros, otros muebles etc. Informes 25 Nro. 160 2o piso Edificio Castro entre Infanta y G.

URGENTE VENDO JUEGO CUARTO 3 cuerpos arte moderno $35; otro finísimo $65. Comedor $45; sala, chiffrober 3 cuerpos caoba baratísimo San Joaquín 363 y Monte.

SE VENDE REGIO JUEGO CUARTO 3 cuerpos última creación elegante butacón, un juego comedor última creación vitrina toda madera, véase en Neptuno esquina a Hospital a todas horas.

MUEBLES A PLAZOS

Construídos con las mejores maderas, estilos modernos y elegantes. Grandes facilidades de pago. Admitimos muebles en cambio. Visítenos y se convencerá: «Díaz y Chao», Neptuno No. 709 y 710, entre Belascoaín y Lucena. Telf. U-5154.

56 MUEBLES Y PRENDAS

SE VENDE NEVERA MARCA SI- fones-Bohn toda porcelana. Teléfono F-3884

MUEBLES EN GANGA

Juegos cuarto: $25.00; idem, tres cuerpos: $40.00; sala: $10.00; comedor, desde $25.00; escaparates: $9.00; con lunas $15.00; mesas correderas, $4.00; aparadores: $6.00; sillas y 2 sillones: $10.00; neveras $10.00; máquinas coser y escribir. Se cambian y se compran toda clase de muebles, pagando más que nadie.

«LA PRINCESA»
San Rafael 575 y 577, entre Escobar y Gervasio. Telf. U-5926

PULSERAS Y DIJES

Liquidamos miles de pulseras de oro y dijes de oro y platino con brillantes. Alhajas antiguas y modernas en profusión; cuadros; crucifijos; rosarios de oro, porcelanas antiguas y modernas. Juegos completos de café y cubiertería. Bandejas; candelabros; jarras y palanganas, todo de plata maciza

CARBALLAL HERMANOS
San Rafael No. 618, entre Belascoaín y Gervasio. U-5744.

ANILLOS DE COMPROMISO DESDE $3.00 HASTA $100.00 "LA CASA MUXELLA" Lamela y Torrubia Neptuno 13 • Telf.- A-0309

DINERO SOBRE JOYAS
LA CASA MUXELLA
Neptuno 13 - Telf. A 0309

POR EMBARQUE, SE VENDEN MUE- bles elegantes y modernos, sala, comedor, cuarto, lámparas escritorio, vajillas, ajuar de cocina. Edificio Life. Tte. Rey y Habana. Piso tercero, Apartamento 4. Telf. A-9825.

VENDO CASA POR EMBARCAR. SAN Miguel 114 entre Industria Amistad 3er. piso, apartamento cinco. Vendo juego cuarto tres cuerpos caoba, otro dos cuerpos, moderno, colchones. Radio, nevera, chaisse-longe, lámparas cuadros $150.

CASA DARRIBA

SE ACABO EL MUNDO

SALUD 53

Juegos cuarto $35; Comedor, $40. Sala $12; escaparates, $10; camas, $3; coquetas, $3; neveras, lámparas, radios, pianos.

MAQUINAS DE COSER, ESCRIBIR MUEBLES DE OFICINA

Regios juegos de despacho renacimiento; cajas de seguridad, contadoras, sillones barberos.

VIDRIERAS, MOSTRADORES
ARMATOSTE
SILLAS DE VIENA
NUEVAS Y DE USO
MESAS VITROLITE
EQUIPAJES
NUEVOS Y DE USO
NO COMPRE SIN VER ESTA SU CASA
COMPRO — CAMBIO — VENDO
M-9136

SE VENDE. ELEGANTE GARCONIE- re. Puede verse e informan en Aramburo 57, cerca de Jovellar, primer piso, de 9 a. m. a 12 m. 2 a 4 p. m.

MAGNIFICO JUEGO SALA O GABI- nete caoba y rejila seis piezas, se vende barato De 8 a 2 «Savoy» Γ y 15. Vedado

SE VENDE NEVERA ELECTRICA Westinghouse usada, en buenas condiciones y precio. Telf. FO-7222

FAMILIA VENDE REGIO JUEGO cuarto 3 cuerpos caoba chifforrober, tiradores último modelo luna coqueta grandísima, regio butacón banqueta $160.00 verdadera ganga. Gervasio 311 bajos entre Neptuno y San Miguel.

VENDO 2 JUEGOS CUARTO 3 CUER- pos completo modernísimo livingroom seis piezas, comedor y lámpara Renacimiento espejo dorado, gobelino, todo ganga urgente viaje. Prado 159 Colón altos departamento 6

JUEGO CUARTO MODERNO, $18: lunas y bastidor nuevos; el de tres cuerpos, menos de $32; radio mueble, $10; por pronto embarque. Sitios No. 74, entre San Nicolás y Rayo.

URGENTE POR TENER QUE IRME vendo juego de cuarto de señorita, completamente nuevo. Regalado. Sol, 159. A todas horas.

PELOTARI VENDE JUEGO CUARTO 3 c., 6 piezas, nuevo, $55. Otro 3c. precioso, 2 camas, lunas biseladas, caoba, $50. Recibididor, comedor, dos candelabros apliqués, $12. Vista hace fe. Belascoaín, 458, lado Escuela de Medicina.

APROVECHE: $130.00 DOY REGIO juego cuarto sin usar que costó $325.00 de caoba completo, comedor «Bargueño» grande sillones portal, todo moderno. Escobar 256, Neptuno Concordia.

SE VENDE UN FRIGIDAIRE COM- pletamente nuevo, todo de porcelana. Informan en Muralla 419 2o. de 9 a 11 y de 3 a 6.

VENDO JUEGO CUARTO $28.00 Y una lámpara sala, 4 luces a particular. Baños 457 entre 19 y 21 F-3814.

SE VENDE REGIO JUEGO CUARTO 3 cuerpos con elegante butacón, juego comedor ultimo estilo. Vitrina toda madera. Verse a todas horas. Neptuno No. 980 esq. Hospital.

GANGA: JUEGO CUARTO CAOBA

moderno escaparate 3|c. ocho piezas $95.00; id comedor $50.00; id recibidor con rejilla $20.00. Livingroom moderno $80.00. y 1 reloj de pie Renacimiento finísimo $95.00. Pueden verse Animas No. 263.

FAMILIA PARTICULAR VENDE juego cuarto moderno chifforrober 3 cuerpos, $125. Lujoso comedor Renacimiento $65, lámpara madera $13; Living room $85; sala finísimo $40. Salud 262, bajos Escobar y Lealtad

MARAVILLOSO RADIO SILVERTON Colonial, el de la voz más clara Famoso refrigerador Apex que se paga con lo que ahorra. Enormes existencias de muebles en novísimos estilos. Grandes rebajas al contado y ventajosas facilidades de pago.

LA CASA RUISANCHEZ
Angeles y Estrella — M-2024.

56 MUEBLES Y PRENDAS

HORROROSA LIQUIDACION. —RE- gios muebles modernos, 200, lámparas, máquinas escribir, sumar, aúles, neveras, radios, caja hierro grande. El comión de casa $65 Salud 110 Casa Menéndez Venga, vea.

FAMILIA VENDE URGENTE LINDO juego cuarto 3 cuerpos nuevecito, 32; otro grande precioso $45; sala, finísimo, $40; comedor Renacimiento $50, valen doble. Escobar 63 San Lázaro y Lagunas.

FAMILIA PARTICULAR VENDE: lujoso juego cuarto último modelo, elegante coqueta chifforrober tres cuerpos, butacón $125, regio comedor Renacimiento $60, lámpara madera 13 pesos. Concordia 467 Belascoaín y Gervasio.

SE VENDE JUEGO DE CUARTO MO- dernista con lámparas, colgaduras y alfombras. Juego de sala y varios otros objetos. Calle N Nro. 201 esquina a 19, Vedado.

SE VENDE JUEGO DE CUARTO cinco piezas moderno en $25.00 Escobar 110 (bajos) Telf. U-5712

POR EMBARCAR VENDO REGIO juego comedor costó $1.000, regias lámparas francesas y objetos de arte, todo regalado, no mueblistas. Jesús Peregrino 159 altos de 9 a 4.

GRAN VENTA ESPECIAL

COMPRAMOS Y VENDEMOS MUEBLES DE OFICINA

Archivos de Acero «Steel Age» y cajas de archivo, cajas de caudales de todos tamaños.

Mesas, Burós, sillas, sillas giratorias, mesas-satélites.

Adresógrafos y Mimeógrafos, máquinas de escribir, sumar y calcular de todas marcas.

Cajas Registradoras, «National», Relojes marcadores «International», Molinos de Café, gabinetes Kardex, Tarjeteros, pupitres, juegos de sala y recibidor. Reparamos máquinas escribir y mimeógrafos. Registradoras.

Baúles y Maletas
Radios de todas marcas
"LA NACIONAL"
VILLEGAS 359
entre Tte. Rey y Amargura
Teléfono A-9915

VENDO LINDAS COMODAS PALI- sandro y boulle con espejos, regios candelabros, bandejas y bracero plata piezas únicas, tapices orientales; lindas lámparas antiguas, porcelanas chinas y españolas; gran valor; encajes y abanicos y objetos de arte. 8 No. 58 entre 3 y 5 Vedado.

LA CASA INGLESA

Salud 51 antes 9 esq. a Rayo

Maletas y Maletines desde un peso en adelante. Baúles escaparates, bodega, camarote; muebles de todas clases y estilos. Lámparas en estilos variados. Gran surtido en objetos de arte propios para regalos. Compramos, y cambiamos. Una visita y se convencerá. Salud y Rayo. Telf. M-7179.

MUEBLES A PLAZOS

VEA NUESTRO GRAN SURTIDO EN MUEBLES DE TODAS CLASES

Precios baratísimos
«LA PERLA»
Animas 404, casi esquina a Galiano

LABORATORIO COMPLETO

Vendo mesas de curaciones, vitrinas, mesas auxiliares, lavabos de agua corriente; contadoras $999.99; cajas hierro de 4 puertas, grandes y chicas; equipajes, pianos, vidrieras, muebles. Lo liquidamos por reformas, sillas de manos; tostador café. Visite esta casa, Salud núm. 54: M-9136.

MUEBLES A PLAZOS

Con grandes facilidades de pago, vea nuestro gran surtido en finos y corrientes. Admitimos muebles a cambio. También alquilamos. Casa Hierro, Compostela y Merced. Teléfono: M-122•

MUEBLES BARATOS

Juegos de cuarto 6 piezas $1.00 semanal. Sala $1.00 semanal, comedor, $1.00 semanal. Vea nuestra existencia y calidad y se convencerá. Grandes existencias de las últimas creaciones. Tomamos sus muebles parte pago.

«LA CASA BAHAMONDE»
Monte 674, Figuras y Carmen

SE VENDE REGIO JUEGO CUARTO 3 cuerpos última creación elegante butacón un juego comedor última creación vitrina toda madera, véase en Neptuno 980 esquina a Hospital, a todas horas.

LIQUIDACION DE ABRIL

Gran surtido en objetos de Arte, lámparas, alfombras, cuadros, jarrones, figuras de porcelana, bronce y marfil, apliques, candelabros e infinidad de objetos propios para regalos, que liquidamos por todo este mes de abril a precios increíbles.

No se lamente luego, pase ahora y podrá seleccionar a su gusto.

LA PREDILECTA

San Rafael 803 y 805, casi esq. a Oquendo.

FAMILIA GANGAS MUEBLES

Juego cuarto 3 cuerpos. Chiforrober 3 cuerpos, gavetas al centro, finos tiradores y butacón $125.00 a $165.00, otros $98.00, $115.00. Comedor $70.00. Living-room $98.00 San Nicolás 305, entre Neptuno y San Miguel.

CAMAS OPERADOS Y SILLONES de inválido alquilo y compro, toda clase de útiles para profesional y de oficina. Casa Fernández, Neptuno 617, entre Escobar y Gervasio. Telf. U-3322.

MUEBLES EN GANGA

Juegos de cuarto Arte moderno: $4.00 mensuales; comedor, caoba, último estilo: $3.00 mensuales; sala y recibidor, modernísimo: $3.00 mensuales, juego de cuarto tres cuerpos caoba, últimas creaciones: $5.00 mensuales. Precios muy bajos.

«LA EMINENCIA», NEPTUNO 188
Entre Gervasio y Belascoaín. U-2427

M.E.C.D. 2016

VENTAS

56 MUEBLES Y PRENDAS

M-7084 COMPRO MUEBLES, CUA-dros antiguos y modernos, máquinas coser, escribir, lámparas cristal, pianos, libros, porcelanas, baúles maletas, abanicos, ropa, vajillas, alfombras, plata burós, archivos, compro libros. M-7084

SALUD 53

antes núm. 11 ent. Rayo y San Nicolás.

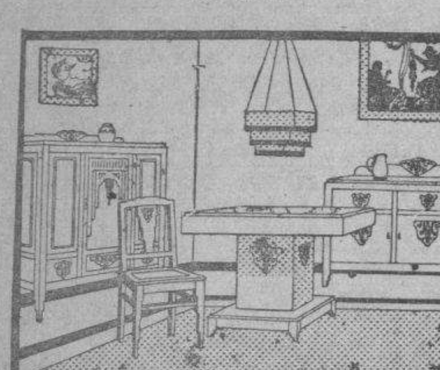

venta especial: juego-cuarto $20, sala $12, comedor $30, recibidor $25, cuarto 3 cuerpos $30, escaparates $12, camas $3, coqueta $3, mesa comer $3, regio juego cuarto, sala, comedor living room, neveras, radios, pianos, lámparas.

MUEBLES DE OFICINAS

Archivos, burós, libreros, sillas, pupitres, máquinas-socer. escribir.

EQUIPAJES

Burós maletas, vidrieras, mamparas, sillas-viena, nuevos y de uso. Visite esta su casa. Compro, Cambio y Vendo. Salud 53. M 9136.

UNA NEVERA DE USO SIN REPARAR ES UNA CAJA DE SORPRESA

NEVERAS

Americanas reconstruídas y garantizadas.

REFRIGERADORES

De uso en magníficas condiciones todas marcas y tamaños. Rionda, Infanta 1059 entre Desagüe y Benjumeda, frente a Pennino. U-3968.

MUEBLES EN GANGA

SALUD 203

Juego de cuarto de 3 cuerpos moderno $40.00, comedor moderno $35. Sala moderno $25.00. Muchos muebles más de uso en ganga.

SALUD 203

Entre Campanario y Lealtad

MUEBLES BUENOS Y BARATOS

Juegos para cuarto, comedor; sala; recibidor etc Todos modelos modernísimos para satisfaceh el gusto más exquisito y muebles garantizados. No pague lujo.

A PLAZOS $150 SEMANAL

Cambie sus muebles usados por nuevos; avise para verlos al U-1360. No cierre trato hasta ver esta casa. Recuérdela.

EL FENIX

Picos Carballino y Compañía. Neptuno 901 y Soledad Teléfono U-1360.

«SOFA-CAMA»

Living Rooms, «Arte Moderno» y «Estilo Inglés»

¡No pague lujo! Del fabricante a sus manos: Mueblería y tapicería «García Espinosa», San Rafael entre Aramburo y Soledad. Nota: Armazones de caoba (no comején).

¡¡OPORTUNIDAD!! JUEGOS DE cuarto, de 8 piezas con elegante butacón, $100.00. ¡Dando y dando! Necesitamos dinero. También chase longs de imitación piel y juegos tapizados a precios increibles. Mueblería «García Espinosa», San Rafael entre Aramburo y Soledad.

57 UTILES DE OFICINAS

MAQUINAS ESCRIBIR

«Undervood», «L. C. Smith», «Royal», etc. Reconstruídas en fábrica, con las mismas garantías y apariencia de nuevas. Standard y portátiles. Tambien Sumar, Calcular, Adesógrafos. Servicio certificado. Igualas mensuales. Alquiler, Compra, Venta, Cambios.

TALLERES L. C. SMITH-CORONA

Compostela 360, entre Obrapía y Lamparilla, Teléfono A-7743

LA CASA GONZALEZ

MUEBLES DE OFICINA

VENDO Y COMPRO

Burós, bibliotecas, pupitres, sillas giratorias y toda clase de muebles para oficinas

CAJAS DE HIERRO

Archivos, tarjeteros, Kardex, armarios de acero.

MAQUINAS DE ESCRIBIR

Sumar, calcular, mimeógrafos, adresógrafos

Compostela 205 entre Progreso y O-Reilly.

O-Reilly 360, entre Habana y Compostela.

Telfs. M-8638 y M-8081

VENTAS

57 UTILES DE OFICINAS

MAQUINAS ARCHIVOS

BUROS

CAJAS

Pupitres

Materiales de Colegios

DINERO Y JOYAS

Fluses y capas, a $2.00, procedentes de subastas.

"LA HISPANO CUBA"

Monserrate y Parque Zayas Telf. A-8054

MAQUINAS DE SUMAR Y CALCULAR

VICTOR

A MANO Y ELECTRICAS VARIOS MODELOS

Al contado y a plazos

SOLICITAMOS AGENTES RESPONSABLES

Triple chequeo. Ultra rápida

Pida una demostración

BOLSA DE MUEBLES DE OFICINA

O-Reilly 409 frente al Edificio La Metropolitana

Telfs: A-7744 y M-2282.

58 LIBROS E IMPRESOS

REGALO LIBROS

Biblioteca de Derecho en perfectas condiciones con todos sus libros encuadernados en pasta, la venda a precio irrisorio. Contiene las principales obras de Manresa, Sánchez Román, Betancourt, Aguilera, Valverde, etc. etc. Véase por la mañana en Baños No. 419 esquina a 19. Vedado.

59 RADIOS

LABORATORIO EXCELSIOR. RADIO, ofrece su servicio en todo lo concerniente a Radio. Construímos, reparamos y ajustamos toda clase de receptores con absoluta garantía. Técnicos. González y Gamory. Teléfono: I-5466.

60 INSTRUMENTOS DE MUSICA

SEÑORA, SI NECESITA COMPRAR un piano bueno y de bajo precio con la seguridad y garantía que no perderá su dinero, venga de 2 a 6 y compruébelo. Dragones 53 bajos frente al teatro Martí. Manuel Domínguez.

VENDO PIANO ALEMAN DE LA acreditada marca «Richard» teclado de marfil magníficas voces, se da barato con facilidades de pago. «El Brillante» Aguila 513

LIQUIDACION DE ABRIL

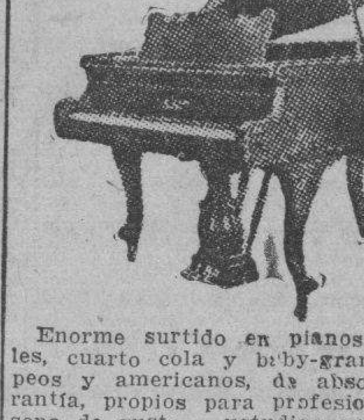

Enorme surtido en pianos verticales, cuarto cola y baby-grand, europeos y americanos, de absoluta garantía, propios para profesional, persona de gusto o ustudics superiores. Aproveche las enormes gangas que estamos ofreciendo con grandes facilidades de pago. Alquiler desde $2.00. «La Predilecta», San Rafael y Oquendo, al lado del bar.

"LA INTERNACIONAL"

De Prado 256 (frente Hotel Sevilla) vende los mejores pianos europeos y americanos, verticales y de cola. Representantes exclusivos de los famosos pianos «Wurlitzer» y «Bluthner». Facilidades pago. Prado 258 A-6100.

SEÑORA, SI UD. NECESITA COMprar un piano y tiene temor de perder su dinero, venga y véame de 2 a 6 Dragones 53 frente al teatro Martí. Manuel Domínguez experto graduado en la Escuela Danguard de New York.

AFINADORES

AFINE SU PIANO POR $3.00 CON toda garantía y seguridad Manuel Domínguez, afinador mecánico y barnizador de pianos, graduado en la escuela «Vanguard» en New York. Taller de Reparaciones: Dragones entre Prado y Zulueta. Telf. M-8040.

61 DE ANIMALES

SE VENDE UNA MULA DE TIRO JOven alta. Verla en Zapata Nro 5 antiguo, frente al Callejón del Capricho.

VENTAS

61 DE ANIMALES

SE VENDE 2 VACAS RECENTINAS paridas, hembra 2 y 3 partos. También 1 verraco pajado pura sangre, para persona que le gusto lo bueno. Finca La Paila, carretera Vento Kl 6 1|2.

VENDO JACA MORA MOSQUEADA 7 cuartas, raza árabe, precio razonable, por ausentarme del país. Informes Lagueruela 6 Telf. X-1353

VACAS

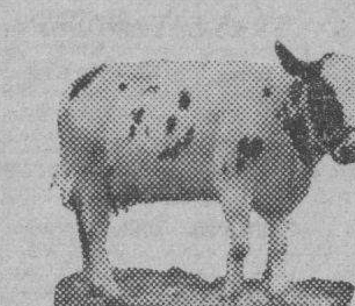

Vendo recentinas y próximas, añojas novillas de raza. Avenida Boyeros y Carretera de Vento. Teléfono I-6139

SE VENDE MAGNIFICA VACA LEchera a persona que le guste lo bueno, finca San Pedro, Kilómetro 16 Arroyo Arenas.

VENDO A PRECIO DE SITUACION mulos, carros y arreos de todas clases; caballos, mulos de monta y Pony, 4 potros sementales, 7 y media cuartas, bonito color; 40 mulos criollos domados de mont ay carros cerrados para lecheros y un burro semental criollo; una cesta de mimbre, con sus arreos, montura y una Pony. Domingo Jarro, Marina y Atarés, Jesús del Monte. Telf. X-1876.

SE VENDE VAQUERIA, CAMION DE reparto y despacho, se vende sola o con acción a finca. Telf. A-0599

62 OBJETOS VARIOS

VIDRIERAS, CONTADORAS

Vidrieras de todas formas y tamaños; mesa Vitrolite; sillas, banquetas, exprimidores frutas; pasteleras; cajas caudales; neveras ;molino café; picadores carnes; rebanadoras jamón; contadoras National. Compro cambio y vendo.

MAQUINAS DE ESCRIBIR, BUROS

Archivos; tarjeteros; sillas giratorias; libreros, mesas para máquinas. Véame antes de cambiar, comprar o vender sus muebles de oficina, divisiones; mostradores. Casa Cano, Habana 556 y medio entre Teniente Rey y Amargura A-8607.

100 SOBRES, 100 CARTAS Y 100 tarjetas todo impreso, $1.00. Propaganda tipografía García y Zayas. San Miguel 657, entre Lucena y Marqués González U-2634. Especialidad en etiquetas finas de laboratorio. Impresos económicos. Ordenes del interior.

POR EMBARCAME VENDO 600 FInísimas carteras y bolsas francesas para señora, de gobelín, aubusson, antilope con cierre de plata y marcasitas, cocodrilo, serpiente, etc., en uno o varios lotes, a precios de ganga. Martínez, Neptuno 259, bajos de 3 a 6 p. m.

Dinero-Hipotecas

63 SOLICITUD

TOMO EN PRIMERA HIPOTECA $1.100, sobre una casa con 200 metros, situada en Belascoaín pegado a Salud; pago $10 interés mensual. Informan Teléfono M-2632. (sin corretaje).

DINERO

No pieda tiempo. Cuando necesite tomar dinero en hipoteca o pagarés, vea a M. Fernández, San Ignacio 214 Telf. M-9272 de 2 a 5. Operación rápida y absoluta reserva.

64 OFERTAS

DESEO COLOCAR $150.00 SOBRE automóvil, bóveda u otra garantía. Informes F-3154 por la mañana solamente.

DINERO

Sobre joyas en todas cantidades

«LA PERLA»,

Animas No. 404, casi esq. a Galiano Telf. A-8222

FACILITO DINERO SOBRE BOVEdas y panteones desde $50. Interés bajo mucha reserva, firmo en el día. También hipotecas. Informa: J. Llanes Sitios 76 esquina San Nicolás. Teléfono M-2632.

DINERO

Facilito grandes y pequeñas cantidades en primera hipoteca desde el 7 por ciento en adelante, para la Habana y sus barrios. Compro y vendo casas, solares y créditos hipotecarios. Compro y vendo Bonos y Acciones.

Julio C. Granda

Obrapía 33 entre Cuba y Aguiar Teléfonos: M-5921 y FO-1668

65 BONOS Y VALORES

COMPRO BONOS Y ACCIONES CENtro Gallego y Bancos Gallego y Asturiano, Compañía Cubana Electricidad. Inversiones e inmuebles. Pignoramos. Compro y vendo bonos y acciones de todas Compañías cotizables y no en la Bolsa, Manuel Piñol, Obrapía 116

CAJAS RESERVADAS

Las tenemos en nuestras bóvedas construídas con todos los adelantos modernos y las alquilamos para guardar valores de los interesados. En esta oficina daremos todos los detalles que se deseen.

N. GELATS Y COMPAÑIA

105 Aguiar 108 Esq. a Amargura

PARA LAS DAMAS

67 PELUQUEROS

JUAN MOLINA PELUQUERO DE SEñoras, caballeros y niños. Un servicio $0.40. Teñido $1.50. La tintura de cuenta de la clienta. Turno anticipado por el Telf. M-6814. Por el mismo precio, mayor comodidad

PARA LAS DAMAS

70 INTERES PARA LAS DAMAS

MANIQUIES

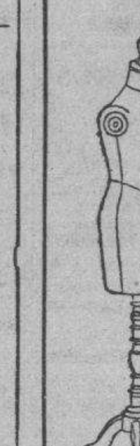

Nadie puede hacer un gran vestido, si no tiene un maniquí bueno. Tenemos las formas más nuevas y resultan baratísimos. Nuestros maniquíes se pagan por sí solos.

BAZAR INGLES

GALIANO Y SAN MIGUEL

MARAVILLOSO SAHUMERIO PERfumado «San Cipriano» traerá a el hogar suerte y lo librará de insectos muestra dos centavos sellos. D. Faget, apartado 2275. Venta Sarrá, Johnson y Farmacias.

¡FUERA CANAS! OBTENGA HERMOso color negro, castaño, o rubio, usan do tintura «La Favorita». Teñido de cabello $3.00. Estuche $1.00. De venta en todas las farmacias. Depósito: Virtudes 206. Casa «Pilar» Telf. M-9392.

CORTE MODERNO NACIONAL

SISTEMA MENDEZ

Oficial y reconocido de utilidad para la enseñanza pública. Cuando desee aprender a cortar y coser, decídase por el inmejorable y moderno «Sistema Méndez» y aprenderá con facilidad a cortar y coser los modelos más complicados, basados en las últimas modas de París. Su autora y directora Sra. Méndez, garantiza la enseñanza. Clases diarias a domicilio y correspondencia. Moldes a domicilio; se corta y entalla toda clase de prendas. Moralidad. Academia: Campanario 304 esq. Neptuno.

SEÑORA: NI BOTE NI REGALE SU sombrero, sin que lo vea Celestina. Por unos centavos le hago un modelo de última moda. Se tiñe, limpia y plancha por 30 centavos. Celestina. San Rafael 355, casi esquina a San Nicolás, a una cuadra del Ten Cent.

SOMBRERERIA. — MADAME KUZma modelista de principales casas de París y de Viena, avisa a su distinguida clientela empezó otra vez a trabajar, arregla sombreros como siempre modelando a su cabeza, precios económicos Galiano 266 esquina a Neptuno. altos.

VELLOS

Extirpación definitiva de los vellos de la cara, muslos, piernas, etc. Tratamiento garantizado. Seis años de éxitos en Cuba. Sra. Alexander, calle Tercera número 405 entre Dos y Cuatro. Vedado.

EXTIRPACION

Radical del vello y tratamientos faciales por el ultra-moderno y científico método de Vacío-térmico. Turno a horas fijas. Sra. Sánchez, San Nicolás 168 altos, Telf. A-7487.

MODISTA

Rosalía Hernández

San Rafael 804, bajos, esq a Oquendo U-3127

SE CORTAN Y ENTALLAN VESTIDOS DESDE $0.60.

Dobladillo de ojo a:

2 Cts. Vara

Forramos hebillas

Plisados de todos tamaños, bordados, festones y ojetes. Forramos botones.

TENEMOS MENSAJEROS

ENSEÑANZAS

75 PROFESORAS - PROFESORES

INGLES, TAQUIGRAFIA, (INGLEsa y española) Teneduría, Cálculos Mercantiles, Aritmética, Algebra, Caligrafía, Mecanografía y Ortografía; 6 pesos mensuales a domicilio, por el Profesor Francisco Heitzman, Estrella 166, altos. Telf. A5-1822

PROFESORA FRANCESA DA CLAses de francés y de inglés (fonética) y clases de coversación en francés a domicilio. Prepara para los exámenes. Informes: FO-2130.

PROFEORAS A DOMICILIO. COLEgios para Inglés, Español. Taquigrafía Pitman. Ingresos Escuelas Superiores. F-7083. Referencias honorables.

ACADEMIA BRAVO

COLEGIO-ACADEMIA

Ingreso en Ciencias Comerciales, Ingenieros Comercio, Institutos, Normales, Cadetes. Colegio Academia para cursar todos los grados de la Primera Enseñanza. Autorizado para expedir Certificados para ingresar sin examen en Normales, Hogar, Institutos etc. Clases diurnas y nocturnas para ambos sexos. Profesores graduados y especializados. Servicio de Omnibus a domicilio. Cursos especiales para ingreso en las Escuelas de Ingenieros; Cadetes; Aviación; Taquigrafía; Mecanografía; inglés; Correspondencia; Teneduría; Contabilidad; Práctica de Oficinas. Cuota muy módica. Neptuno y Lucena U-2627. **Cursos especiales para ingreso en la Escuela de Ciencias Comerciales.**

ENSEÑANZAS

75 PROFESORAS - PROFESORES

INGRESO INSTITUTOS Y NORMA les próximos exámenes, Taquigrafía Pitman, Mecanografía al tacto, Enseñanza rápida y eficiente. Profesor Pedrós, de la Normal de Madrid y Universidad Habana 21 Nro. 1021, teléfono F-4124

SISTEMA ALEMANY

(MODERNO) CORTE Y COSTURA

Instituto Central: San José 257 entre Aguila y Galiano. Autora y directora: Matilde Alemany. Reconocido como el mejor. Adoptado en Escuelas Públicas y Privadas. Ebite el uso de plantillas. Vendemos métodos y titulamos. Confeccione sus vestidos.

INGLES

Innecesario ir al Norte para aprenderlo. Con nuestro curso intensivo y clase laboratorio los alumnos adquieren en tres meses conocimientos correspondientes a un año escolar (standards americanos) según demostrado por nuestro sistema de mediciones educaciones. Más de 30 cursos, diurnos y nocturnos. Profesorado americano. Curso intensivo cinco pesos mensuales (dos horas diarias. Curso económico tres pesos. 1 hora diaria) **Havana Business Academy, Línea 257, F-3043 y Neptuno esquina Amistad A-6033.**

ESCUELA DE BAILE

Exclusivamente bailes de salón. Son Fox, Tango etc. Se garantiza la enseñanza. Ismael Servelló, Cárdenas Nro. 51, segundo piso

INGLES RAPIDO PROFESOR INglés (Londres) enseña correctamente a precios módicos. También prepara para exámenes Instituto Alfred Nanson. Llame teléfono A-6127 Lunes, miércoles y viernes 6.30 8 p.m.

ESTUDIE POR CORREO

La academia «Rabiña», en Neptuno 414, esq. a Manrique, altos M-7849. tiene organizado clases por correspondencia desde hace años habiendo prestado gran beneficio a aquéllos que tienen deseo de prosperar. Estudie las asignaturas siguientes: Taquigrafía; Mecanografía; Teneduría; Cálculos Mercantiles; Gramática; Ortografía; Procurador; Química Industrial, Inglés; Francés etc. Informes: **Academia «Rabiña». Neptuno, 414, esquina a Manrique. Telf. M-7849.**

ESTUDIOS. BAILES MODERNOS

Tomasín. Positivamente enseño con práctica son; Pasodoble; Vals; Blues; Fox; Tangos; Clases todos los días de 9 a.m. a 11 p.m. Clases a domicilio. San Nicolás 1008 (moderno) entre Gloria y Misión, 2 cuadras de Monte.

THE NEW WAY. NUEVO CURSO científico de Mecanografía por correspondencia, toda la República. Maravillosos ejercicios gimnásticos. Garantizamos 80-100 palabras minuto, en brevísimo tiempo. Maestría completa. Diríjase Apartado 2047. Habana.

"SAN ELOY"

Colegio y Academia Fundado en 1907. Primera y Segunda Enseñanza; Preparatoria; Bachillerato; Comercio; Idiomas. Cultura Física. Cursos preparatorios especiales. Admitimos pupilos y medios pupilos y externos. Quinta Menocal, Samá 31. Marianao. Telf. FO-7462. Pida Prospectos.

76 COLEGIOS

HAVANA BUSINESS

COLLEGE

LINEA 357-359 TELF. F-3043

Primera enseñanza en inglés Grammar School, a cargo de profesores americanos graduados. Moderno sistema de enseñanza en clases de pocos alumnos. Atención especial a la enseñanza del español. Servicio de ómnibus. Pupilaje.

Corte y Costura

ACADEMIA «SANTA TERESA»

Calle 23 No. 1511 (Vedado entre 24 y 26 F-5096. Hágase profesora en tres meses. Desde la primera clase usted podrá cortar sus vestidos por figurín. También clases por correspondencia. Pidan la primera lección, incluyendo 3 centavos para franqueo. Expedimos títulos.

COLEGIO

Santa Teresa

INGRESO AL BACHILLERATO

Enseñanza en inglés y español. Primer Grado, $3.00. Segundo $4.00. Tercero y Cuarto $5.00. Quinto y Sexto, $6.00. Séptimo y Octavo $7.00. Autorizado para expedir certificados de Octavo Grado para ingresar en Normales, Institutos, Hogar, ets. Taquigrafía, Mecanografía, Ortografía, Inglés, Correspondencia Comercial, Corte y Costura y Labores. Clases de piano. Pida prospecto Calle 23 No. 1.511 entre 24 y 26. Vedado. Teléfono F-5096.

77 ACADEMIAS

HAVANA BUSINESS

ACADEMY

Profesores y sistemas procedentes de los mejores Business Schools de los Estados Unidos. Elevados standards de enseñanza comercial en inglés y español. **Todos los graduados de nuestro curso secretarial han encontrado emplea bien remunerado. Taquigrafías Pitman y Gregg. Omnibus Línea 357. F-3043 y Neptuno esquina a Amistad A-6033.**

ACADEMIA RABINA

NEPTUNO No. 414 (ALTOS) ESQUINA A MANRIQUE. INGRESO A LAS ESCUELAS DE COMERCIO

Clases individuales, Francés. Inglés y Teneduría, Taquigrafía «Pitman» y «Gregg», Mecanografía, Correspondencia y Aritmética Comercial. TAMBIEN CLASES POR CORRESPONDENCIA. Ingreso en Escuelas de Ingenieros, Arquitectos, y Comercio. Servicio de ómnibus y de internos. Pida prospectos. Expedimos títulos y proveemos de empleo a nuestros graduados.

INTERES GENERAL

PANTALONES

Cuando el público inteligente necesita comprar pantalones, ya sean de fantasía o para el trabajo, va siempre allí donde pueda encontrar el mayor surtido y la máxima garantía. Los pantalones confeccionados en «Los Dependientes» son siempre bien mojados, cuestan poco y no se acaban nunca. Los Dependientes». Sastrería, Camisería y Bazar de Ropa Hecha. Egido 607-609 (Frente al Gobierno Provincial).

POR UN PESO AL MES, LEA CUANto desee, tres mil novelas buenos autores a su disposición, llame al teléfono M-3256.

SEÑORES PROPIETARIOS

La limpieza o cualquier trabajo relativo a fosas mouras o absorventes, está resuelto llamando al «Higiénico», en Almendares 15. Telf. FO-7644. Precios económicos. Garantía y eficiencia. Hacemos servicio a todos los lugares del interior.

ALQUILERES

79 HOTELES

HOTEL "VEDADO"

CALLE 19 ESQUINA A M

Residencia excelente, que reúne excepcionales condiciones para vivir con toda comodidad. Frecuente y fácil comunicación con la ciudad y repartos. Esmerado servicio, comida criolla, española y americana. Telf. F-6631.

HOTEL "ALCAZAR"

Tiene este hotel muy ventiladas habitaciones todas con baño privado, teléfono y elevador a todas horas, sus precios son económicos, haciéndose arreglos especiales por meses a familias estables incluyendo un exquisito servicio de comida. Cárdenas Nro. 209

HOTEL Y RESTAURANT

«LAS TULLERIAS»

Monserrate 407, Lamparilla y Obrapía, desea usted omer bien y barato, con esmerada atención, precio reducido y vivir tranquilo y con mucho fresco. Visítenos y quedará encantado. Cerca teatros y tiendas a una cuadra Parque Central.

HOTEL MIRAMAR FIJE SU RESIdencia en esta prestigiosa casa. Vivirá tranquilo y comerá bien, habitaciones con baño privado a precios económicos. Reservamos habitaciones a familias del interior. Prado 3, esquina Malecón. A5-2692

Hotel Roosevelt

AMISTAD Y SAN MIGUEL

$55.00 Matrimonios con tres excelentes comidas mensuales.

Apartamentos para familias, todos con baño privado. Elevadores día y noche.

«ALAMAC» EL HOTEL DE RESIdencias mejor situado le la Habana habitaciones con servicio interior, espléndida comida escrupulosa limpieza, servicio esmerado, precios económicos. Galiano y Neptuno A-8002

REINA No. 14

Residencia de lujo. Espléndidas habitaciones con baño privado, agua fría y caliente, garantizando que nunca falta el agua. Muebles nuevos de lujo, pudiendo traer sus muebles si lo desean. Garantizamos la mejor y más sana comida de la Habana. **Precios de situación,** Reina 110, moderno, 14 antiguo, entre Galiano y Rayo.

SU CASA

Y la de su familia. El lujosísimo hotel Belmont. El más céntrico de la Ciudad, San Rafael e Industria. Con tres excelentes comidas: $45.00 matrimonio. Una persona: $30.00.

HOTEL "ANDINO"

San Lázaro 1218, esquina a M. U-2553. Unico en su clase. Moderno, céntrico, amplio, fresco, saludable, frente Universidad. Conviene para los que necesitan vivir cerca de los hospitales Calixto García o Mercedes. Habitaciones con baño privado, balcón, hermosa vista, con tres excelentes comidas: 45 pesos, matrimonio. Una persona desde 28 pesos. Clientela escogida. Pensión completa para huéspedes del interior. Precios sin competencia. Esmerado servicio en mesas separadas.

HOTEL "IDEAL ROOM"

Prado 93B, (Por Pasaje)

¿Desea vivir en casa tranquila, mejor que en su propia casa? Visite esta gran casa, aunque sea por curiosidad. Por dentro, la mejor. Si hace poco usted la visitó y no encontró habitación, vuelva a visitarla, hay habitaciones disponibles. Visite esta casa y así verá su patio andaluz, de hace poco. Se construyó el mejor, sin duda. Precios los más económicos. Se exigen referencias de moralidad y pagos

SUSCRIBASE Y ANUNCIESE EN EL «DIARIO DE LA MARINA»

ALQUILERES

79 HOTELES

HOTEL «VANDERBILT»

Neptuno 1223. Situado en lo mejor de la Loma de la Universidad, lujosas, amplias y confortables habitaciones; baño privado; agua abundante fría y caliente. Atención esmerada. Neptuno 1223. Conviene para los que tengan que vivir cerca del Hospital Calixto García.

THE SAVOY

F y Quince. Vedado

Telf. F-6616

Situado en un lugar alto del Vedado, con fácil y frecuente comunicación con la ciudad y repartos. Rodeado de jardines, con 600 metros de hermosos portales. Las habitaciones tiene ventiladición directa. teléfono, baño privado, con agua fría y caliente. Precios moderados, incluyendo tres excelentes comidas. El servicio en mesas separadas, para cada familia.

HOTEL HANABANA

Lo más céntrico de la ciudad: Neptuno No. 105 entre Prado y Consulado, magníficas habitaciones, inmejorable comida, agua fría y caliente, elevador noche y día. Precios especiales a familias estabeles. Telf. A-3041.

HOTEL COLONIAL

SAN MIGUEL 254

Esquina a Galiano. Habitaciones y apartamentos con baño privao y muebles modernos. Magnífico comedor con carta. Elevador día y noche. Precios especiales para huéspedes por mensualidades. Confort y Moralidad. Teléfono A-6958.

"TROTCHA"

En lugar más céntrico del Vedado. Amplias y frescas habitaciones. con o sin comida, a una cuadra de los baños de mar, tranvías y ómnibus. Calzada y Dos Vedado. Telf. F-2383

HOTEL REGINA

Industria 410, frente al Capitolio. M-5955. Deseamos hacer saber a todos que debido a la situación actual, de reajuste, ofrecemos un servicio nuevo de hotel a unos precios inigualables. Una persona con comida, desde $43.00. Dos personas con comida, desde $66.00. Excelente comida. Absoluta moralidad. Lujo y limpieza.

HOTEL CANADA

Villegas y Tejadillo 3 cuadras del Parque Central departamento independiente con baño privado y teléfono, habitaciones todo servicio comida especial limpieza elevador, Esmerado trato.

80 CASAS DE HUESPEDES

GRAN CASA HUESPEDES

La Opera. Galiano 312 esquina a San Miguel. Se alquilan preciosos departamentos frescos y ventilados con balcón a la calle y abonados al comedor. Precios económicos agua fría y caliente, comida española y criolla. Pruebe y se convencerá. Teléfono M-3194 los nuevos dueños.

MANSION LOREDO

Concordia 418 entre Gervasio y Escobar, cómodas, frescas habitaciones. Edificio de lujo. Sana comida. Garage. Absoluta moralidad. A-7681.

HUESPEDES. CHACON 165 ESQUIna Compostela. Apartamentos amplios, claros, fresquísimos, balcón, baño, lavamanos, con o sin muebles, con o sin comidas. Precios económicos Moral y atención M-8734

ATENCION PROPIETARIOS. COMpro directamente tereno casa o finquita cerca de la Habana, También vendo casa de huéspedes en lugar inmejorable. Informan Sr. Pérez Prado Nro 2 esquina a Malecón A5-3692

GALIANO, 463, ALTOS ENTRE SAN José y Barcelona. Fresquísima habitación propia para una persona, comida exquisita. Precio con todo servicio, $23.00. Absoluta moralidad. Teléfono M-8857.

TELMA RESIDENCIAL

Villegas 466 (entre Muralla y Sol) Inmejorable residencia veraniega. Fresca como pocas. Todo servicio dos personas con comida a la carta desde $43.00. Agua fría y caliente A-9985.

CASA DE HUESPEDES «LA GRAN Vía» Zulueta No. 422 magnífica comida, habitaciones; lavabo y balcón a la calle, agua abundante, moralidad y precios módicos.

«LA EMPERATRIZ», GRAN CASA para familias, frente San Rafael y San Miguel se alquilan hermosas habitaciones con lavabos en todos los cuartos, excelente comida, San Miguel 205, altos.

CASA HUESPEDES ESPLENDIDA habitación matrimonios baño anexo, agua abundante, comida inmejorable, familiar y sana| Estricta moralidad y orden $35.00 matrimonio servicio completo. Amistad 208, casi esquina Neptuno.

CASA PARA FAMILIAS: PRADO 251, exclusivamente personas estricta moralidad. Habitación con balcón calle, con toda asistencia. Comida inmejorable. En azotea, habitación para matrimonio u hombres solos.

RESIDENCIA FAMILIAR «LA REPUblica», Aguila 559 esq. Barcelona, altos. Resuelva su problema La nueva dueña ofrece magníficas habitaciones todas con lavabos y esmerada comida. Precio económico. Espléndida sala de recibo. A-6639.

RESIDENCIA «IDEAL»

Anima 876. Se alquilan espléndidas habitaciones a matrimonios sin niños. Gran confort y limpieza. Estricta moralidad. Se admiten abonados al comedor.

CASA DE HUESPEDES: TURIS, Manrique 611, entre Reina y Salud, Telf. A-6388. Hermosas habitaciones, vista calle einteriores. Matrimonio: $35.00. Individuales: $20.00. Abonados al comedor: $13.00.

ALQUILERES

80 CASAS DE HUESPEDES

PALACIO «CUETO»

Casa para familias. Amplias y frescas habitaciones y apartamentos interiores. Elevador, agua fría y caliente. Excelente comida. Precios de situación. Inquisidor y Muralla. Telfs. M-2674 y M-2374

CASA DE HUESPEDES «LA MAR... cera», Reina número 219, esquina Manrique. Telf. A-0238. Se alquilan amplias habitaciones con vista a la calle, con o sin baño, agua fría y caliente, a precios muy reducidos, comida española y criolla.

81 CASAS de COMIDAS

CASA PARTICULAR — SERVIMOS cantinas domicilio, comida abundante jueves domingo arroz con pollo, no importa distancia. ... 67 altos, Telf. A-4026

SE SIRVEN COMIDAS A DOMICILIO confeccionadas con víveres de la mejor calidad. Mucho aseo, inmejorable cocinero. Precios: una persona, 2 platos, 40 cts.; dos personas, ... tres personas, 80 cts.; cuatro personas, un peso. Además, se sirven comidas para familias pudientes o numerosa, a precios convencionales. Cocina criolla y española. San ... Nro. 957, bajos, entre Hospital y Aramburo. En la misma se alquilan dos habitaciones.

SERVIMOS COMIDA A DOMICILIO una persona 40 cts y dos: 60 cts. Artículos de primera calidad, hora ... Suárez Nro. 12 Café Ten Cent, ... bien con el cocinero.

82 APARTAMENTOS

EDIFICIO ALBERTO, REINA 404 entre Escobar y Gervasio, se alquila apartamento nuevo, sala, recibidor, cuartos, comedor al fondo, baño completo intercalado, servicio criados, llave encargado apartamento Uno. Informes U-2173.

APARTAMENTOS DE LUJO, A...bados de contsruir. Lo más moderno y lo más céntrico. Ideal para matrimonio. Galiano 205, entre Virtudes y Concordia. Informan Teléfono F-3317 y en el apartamento número 1 del edificio.

APARTAMENTOS MODERNOS Y amplios, frescos, una y dos habitaciones, sala, comedor, cocina, magnífico baño. Elevador. Neptuno 614 entre Escobar y Gervasio.

SE ALQUILA SAN JOSE ESQUINA San Nicolás, apartamento moderno a dos cuadras Galiano y San Rafael. Sala cuarto, baño, cocina llave en el café. Informan F-6784

APARTAMENTO PAULA Nro. 86 ... la, comedor, dos habitaciones, cocina y baño intercalado Informan en la misma

Oquendo 358 entre San Rafael y San José. Se alquilan apartamentos con luz desde

$13

Informes en la misma y por el Teléfono U-2808.

SE ALQUILA EL DEPARTAMENTO bajo de 23 Nro. 1511 entre 24 y 26 Vedado, en $22.00

«EDIFICIO ARCOS» SE ALQUILA un apartamento grande al frente y uno pequeño al fondo informa el conserje del mismo. F entre 19 y 21, Vedado.

HOTEL DE APARTAMENTOS

8 y 19

1, 2, 3 4 cuartos, cocina, frigidaire

GARAGE, RESTAURANT

Grandes reservas de agua. F-3...

EDIFICIO URSULINAS

EGIDO ESQUINA A SOL

Casa de apartamentos modernos propios para matrimonios o reducida familia, con servicios sanitarios completos; luz, agua caliente y fría. Situados en lo más céntrico de la ciudad, con espléndidas vías de comunicaciones para toda la capital y el interior de la República.

INFORMES EN EL MISMO

PRECIOS MODICOS

Apartamento bajo Nro. 1.

OFICINAS

OFICINAS $9.50

Modernas, espacio para oficina, teléfono, su nombre en la Guía Telefónica, limpieza, luz, salón de espera, telefonista. etc. Cuba 2 o 9 bajos esq. O-Reilly y Empedrado.

83 DEPARTAMENTOS

EDIFICIO LARREA

AGUIAR Y EMPEDRADO, HABANA

Se alquilan espléndidos departamentos, propios para oficinas comerciales, bufetes etc. desde $12 en adelante.

84 HABITACIONES

HABITACION BONITA, CLARA, fresca, vista calle, buen baño, respetable a señor, oficina, familia. Con o sin asistencia. Galiano 221, esquina y entrada Concordia, 1er piso.

FRESQUISIMAS HABITACIONES balcón calle, siempre agua, fría y caliente, magnífica comida, con o sin asistencia, teléfono, matrimonios $18.00 de $35.00, hombres solos ... lascoaín 502 altos, colchonería.

ALQUILO HERMOSA HABITACION con vista a la calle Salud 68 ... esquina a San Nicolás, casa de moralidad

HABITACION VISTA CALLE TE...fono, comida si desea a persona ... la casa particular en el centro de la ciudad. Villegas 11, altos, baño anexo

---

FOLLETIN 10

LO QUE NO SE ROMPE

(PRIMERA PARTE)

(Por M. DU CAMPFRANC)

nuestra, puesto que era tía de nuestras madres, de la de Armela y de la mía, es una de esas mujeres que conservan la serenidad a lo largo de los años. Setenta ha cumplido ya, aunque no lo parezca. Bajo su toca de religiosa, sus cabellos deben de ser blancos como la nieve.

Pedro de Kersac se interrumpió un momento y exclamó con acento de amargo reproche:

—¡Y pensar que era ya anciana cuando se vió brutalmente expulsada de su convento, del convento en que han transcurrido más de treinta años de su existencia! Es verdaderamente insólito lo que se ha hecho con sor Angélica y con tantas otras pobres monjas de las que nadie tenía que vengar ningún agravio, sino todo lo contrario.

Luego añadió:

—Armela le confía todos sus secretos de muchacha, porque tiene en ella y en su sabiduría una confianza ciega. Yo también suelo hablarle de mis proyectos, de mis sueños de explorador, y debo declarar, porque es de justicia, que le debo prudentísimos consejos. Por lo demás, ella vive feliz y casi en comunidad como antes; otras dos religiosas de su misma orden la acompañaron a Isselin, donde la tía les ofreció generosa hospitalidad.

Victoriano Gerbelle, que hasta entonces había escuchado a su amigo con el mayor interés, dejó de prestar atención a las palabras de Pedro de Kersac.

La Srta. de Le Kellec atravesó de pronto el jardín, de regreso del vecino pueblecillo donde había permanecido buena parte de la mañana, consolando al pescador de que hablara de Fantic; y los dos amigos pudieron divisarla a través de los árboles, nimbada por los rayos del sol que caían a plomo, vestida con un sencillísimo, pero elegante, traje de lana blanca, que hacía más vaporosa su gentil figura.

Kersac, inclinóse hacia Victoriano y en voz baja, hablándole casi al oído, preguntó:

—¿La has visto

—Sí, pero no he podido fijarme en ella.

—Pues bien, antes de que puedas contemplarla a tu sabor, quiero decirte lo que callé antes, cuando te hablé de mi prima.

—¿Qué es lo que deseas que sepa?

—Escucha: Armela no es únicamente una mujer lindísima, es toda la belleza, pero es al mismo tiempo toda la bondad, belleza del alma al fin; es toda la inteligencia, como es toda la gracia.

Victoriano Gerbelle se hallaba ahora pendiente de los labios de su amigo. De Kersac continuó:

Armela Le Kellec tiene un corazón que me atrevo a calificar de único, un corazón en el que se mezclan en proporciones iguales la energía indomable del carácter de su padre y la dulzura de su tía abuela, de esta sor Angélica, a quien acabas de conocer.

El joven explorador quedóse mirando a su amigo y le preguntó:

—¿Te imaginabas tú una mujer más digna de ser amada que mi prima Armela?

Victoriano Gerbelle se echó a reir.

—No, en verdad. Habrá que creer y yo estoy muy propicio a creerlo, que es la suma de todas las humanas perfecciones.

—Y puede que sea una hipérbole lo que encierran las palabras que acabas de pronunciar—respondió Pedro.

La puerta de la sala abrióse en aquel instante, y en el umbral se recortó la fina silueta de Armela Le Kellec, cuyo lindo rostro aparecía iluminado por una sonrisa de felicidad. La joven se sentía dichosa, porque en sus oídos resonaban todavía las frases emocionadas, cariñosísimas, llenas de gratitud, de las gentes a quienes venía de socorrer. El recuerdo de la escena desarrollada horas antes en el humilde hogar del viejo pescador a quien ella acababa de colocar en situación de continuar luchando por la vida, la ponía alegre y risueña. Y la alegría daba un mayor encanto a su belleza. Muchas veces el comandante Le Kellec había dicho refiriéndose a su hija:

—Ella es nuestro rayo de luz, nuestro pájaro cantor, la que nos hace, después de Dios, amar la existencia.

La mirada de Armela fué a posarse, primero sobre su primo y en seguida sobre Victoriano Gerbelle. Luego sus labios se abrieron en una sonrisa franca, que pareció impregnar de gozo el aire de la habitación.

—¿De qué te ríes, Armelita?—inquirió Pedro de Kersac.

La señorita de Le Kellec no dijo nada, pero continuó contemplando, esta vez con mirada una tanto burlona, a ambos amigos.

Fué el señor Gerbelle quien primero se dió cuenta de la situación. Era que tanto él como su amigo se habían olvidado de quitarse sus trajes de automovilistas.

—Tía —dijo Pedro de Kersac,— haz el favor de disponer que nos lleven al un cuarto donde podamos reparar el desorden de nuestra indumentaria, porque en realidad estamos impresentables; ni el ilustre orador parlamentario que es mi amigo Gerbelle, ni el no menos célebre explorador, que soy yo, podemos dignamente aceptar con esta facha la amable hospitalidad que nos brindas. Será cosa de unos minutos.

Por orden de sor Angélica, los dos jóvenes fueron conducidos e instalados en una vasta habitación del primer piso, cuyos muros cubrían austeras tapicerías antiquísimas, muy usadas ya.

Victoriano Gerbelle iba y venía ante su maleta abierta, que acababa de traerle uno de los criados del Hotel del Armiño, donde había quedado el automóvil. El joven diputado fué colocando sobre el paño blanco ornado de encajes que cubría una mesita a modo de tapete, todos los objetos de su caja de aseo; un juego de cepillos y otro de peines y un completo surtido de frascos de cristal, en los que había dentífricos, jabón líquido, colonia y otros productos de tocador, de los que un hombre pulcro no puede prescindir. En muy poco tiempo estuvo operada la metamorfosis, y Victoriano Gerbelle pudo convencerse, mientras se contemplaba en el viejo espejo de marco dorado pendiente de uno de los muros, que había vuelto a recobrar su aspecto de hombre joven terriblemente conquistador, de gesto casi donjuanesco. Pedro de Kersac no dejó de advertir el exquisito cuidado que su amigo había puesto en rectificar el nudo de la corbata, y hubo de decirse interiormente:

—Está bien; no cabe duda de que es un excelente augurio.

Ambos jóvenes, cuyo apetito se había convertido en hambre canina, en hambre devoradora, que no admitía más esperas se vieron al fin ante una mesa admirablemente servida que les brindaba con las delicias gastronómicas de una comida bretona. Los manjares que personalmente les sirvieron sor Angélica y Armela les dieron ocasión de apreciar la frescura incomparable de la manteca y la deliciosa suavidad de la crema, tan elogiadas por Pedro, así como la finura de la carne de las aves de corral, concienzudamente cebadas por Juana María.

Al día siguiente el explorador y el diputado, que se disponían a proseguir su viaje, se vieron obligados a prolongar su estancia en Isselin, retenidos por la insistencia de sor Angélica, que les invitó a quedarse. Para hacerles gratas las horas e impedir que se aburrieran, la anciana religiosa y su sobrina la señorita de Le Kellec se creyeron en el deber de hacerles admirar las riquezas conservadas en el pequeño, pero notabilísimo museo familiar. Había allí fragmentos de piedra y granito esculpidos ... mentariamente, lo que les daba ... escaso valor arqueológico; y armarios labrados con paciencia cenobítica, figuras de cera de diversos tamaños, vestidas con trajes rarísimos, bordados con primor y recamados de galones de oro y plata. ¡Cuántas veces habría envuelto con su enternecida mirada el apasionado coleccionista que, ¡ay!, no estaba allí para explicar la historia de cada uno de los objetos, aquel sillón de roble de alto respaldar y rematado por el blasón heráldico en el que se había sentado la duquesa Ana durante una sesión del Parlamento! Sobre el estante bajo de una de las vitrinas se vis...

M.E.C.D. 2016

ALQUILERES

HABITACIONES

84

ALQUILO 2 AMPLIAS Y FRESCAS habitaciones y un apartamento con 3 baños corridas en Malecón 53 bajos y San Lázaro 54. Se da comida. Se exige absoluta moralidad. Hay teléfono.

RESIDENCIA «IDEAL» Animas 768. Se alquilan espléndidas habitaciones a matrimonios sin niños. Gran confort y limpieza. Estricta moralidad. Se admiten abonados al comedor.

LEALTAD 261 ENTRE NEPTUNO Y Concordia espléndida habitación. Estricta moralidad.

SE ALQUILAN DOS HABITACIONES amuebladas con lavabo de agua fría y caliente, $18 $20. Véase Malecón 55 1o piso derecha.

SE ALQUILAN HABITACIONES — Precios convencionales, calle 25, Nro 565 entre G y H Telf. F1-6591

PRADO 111 ALTOS REFUGIO-GENIOS. Hermosísima, fresca habitación, lavabo grande pie agua caliente, teléfono, muebles si desean solamente a personas de extricta moralidad sin niños, casa familia.

SE ALQUILA HABITACION AMUEBLADA con juego cuarto y luz $8.00, hombre solo o matrimonio sin niños. Pisito independiente $16.00. San [illegible] 956 M-6653.

MAGNIFICA RESIDENCIA FAMILIAR, cerca Parque Central, alquila dos habitaciones comunicación entre sí, una anexa baño, juntas o separadamente. Agua fría y caliente. Indispensable referencias. A-9118.

VEDADO. CASA PARTICULAR ALQUILA hermosa y ventilada habitación alta con gran azotea y baño privado a matrimonio con todo servicio. Telf. F-7135.

ALQUILO 2 AMPLIAS Y FRESCAS habitaciones y un apartamento con habitaciones corridas en Malecón 53 bajos y San Lázaro 53. Se da comida. Se exige absoluta moralidad. Hay teléfono.

RESIDENCIA FAMILIAR ESPLENDIDA habitación matrimonio p hombre solo, comida inmejorable familiar y sana. Estricta moralidad servicio completo. Precio de situación. Manrique 358 entre San Miguel y San Rafael.

LUIS ESTEVEZ 8 MEDIA CUADRA de la Calzada, se alquila una habitación alta, entrada independiente, amueblada a hombre solo, de moralidad y un garage.

HABITACIONES VENTILADISIMAS, balcón calle, grandes, chicas, agua corriente, baños calientes, comida superior, manteca chicharrón, aceite español «Balcells», moralidad. Admito socio habitación (baratísimo), lo más céntrico. Galiano 412 principal.

SAN MIGUEL 307 2o. PISO SE ALQUILA una buena habitación a matrimonio u hombre solo, con buenas referencias.

NEPTUNO 162 ALTOS FRENTE CINE Encanto Precio legal, alquilamos espléndida habitación amueblada un cuarto baño grande, privado, completo. Magnífica presentación. Orden. Moralidad. Exigimos referencias indispensables. Teléfono.

EN CASA DE FAMILIA HONORABLE se alquila una habitación con toda asistencia a matrimonio. Buena comida, ambiente familiar. Referencias. Informes por el Telf. A-4031

PLAYA HOLLYWOOD BAUTA. ALquilo habitaciones toda asistencia, la casa Rubio, se exigen referencias. Informes en la misma

SE ALQUILA ESPLENDIDA HABITACION en casa alta a señora o señor, único inquilino, con todo servicio si lo desea. Punto muy céntrico. Se cambian referencias Trato inicial Telf. A-9520.

SE ALQUILA EN COMPOSTELA NUMERO 457, entre Teniente Rey y Amargura, espaciosos y frescos apartamentos y habitaciones acabados de pintar. Llaves e informes en la misma. Propietario: Aguiar número 305. Edificio Pedroso.

CAMPOAMOR
COMPOSTELA 608 (MODERNO) ENTRE SOL Y LUZ
Habitación con baño privado, desde **$15**
Habitación con baño privado y comida, desde **$30**
INFORMES: TELF. A-7350

EDIFICIO «CUBA» SEIS PISOS. Empedrado No. 42 antiguo. 360 moderno, entre Habana y Compostela. Se alquilan amplias y ventiladas habitaciones, muy baratas, elevador, lavabos, luz toda la noche. Orden y moralidad. Telf. M-5113.

85 NAVES-LOCALES

SE ALQUILA LA MITAD DE UN LOCAL moderno, con vidriera, ideal para óptica, efectos fotográficos, quincallería o venta y taller de refrigeración. Aguacate 261 entre Obispo y Obrapía.

SE ALQUILA LOCAL CONTIGUO AL Prado, propio para salón de Belleza, con sillones, secadores eléctricos, cortinas etc. Renta $65 al mes. Para más informes Mendoza y Cía. Obispo [illegible] Telf. M-6921.

SE CEDE AMPLIO LOCAL EN LO mejor de la calle Neptuno, propio para tienda o almacén de cualquier giro, para sala de exhibición, sucursal de Banco, etc., etc. Hay 3 grandes Cajas de caudales que se ceden con el local o separadamente. El local tiene cuartos habitables para la dependencia y un piso independiente en altos, con sala, comedor y 3 cuartos, pudiendo usarse para vivienda u oficina. Contrato 6 años, Escriba a [illegible] en la Sección de Clasificados del DIARIO DE LA MARINA, indicando teléfono, dirección y giro que se dedicará el local.

SE CEDE LOCAL EN EL CORAZON DE La Habana Contrato por 3 años. Para cualquier giro en pequeña escala. Lo entrego listo para surtirlo. Estantes, vidrieras, contadora, toldo, ventiladores, etc. todo por $500. Sr. Fernández Telf. A-8866.

SE ALQUILA UN LOCAL PARA BOdega o fonda. Reina, 264. Café.

SE ALQUILA BONITO Y FRESCO local moderno, Compostela No. 366 entre Obrapía y Lamparilla. Informan en la misma de 8 a 12 a. m. y de 2 a 6. Telf. FO-1692.

LOCAL PARA LECHERIA REVILLAgigedo, esquina Alcantarilla. Informan en la misma.

SE ALQUILA UN LOCAL DE MAS de 400 metros, propio para industria o comercio, en Calzada de Concha 956. Puede verse a todas horas. Informan: X-2664.

SALON ALTO, DOSCIENTOS METROS, sin columnas. Puede verse en [illegible] 381. Informan M-1207

SE ALQUILAN LAS TRES MODERnas naves con techo de acero y gran puntal, cubren una superficie de 1,200 metros cuadrados. Informa departamento 210 Aguiar 367 Edificio Trust Company.

SE ALQUILA EL TOYO CALZADA Jesús del Monte 361 una nave con dos habitaciones. La llave enfrente. Informan San Rafael 567 altos U-5126

BARATO ESQUINA REFUGIO SE alquila local con 170 metros cuadrados siete puertas a la calle. Se vende billar en el mismo.

87 HABANA

SE ALQUILA OQUENDO NRO. 305 sala, recibidor, 4 cuartos, baño intercalado, comedor, cocina y servicios criados. Informan A-0384.

SE ALQUILAN LOS BAJOS ARAMburu 170 entre Concordia y San Lázaro. Verla de 1 a 3 Informes U-6753.

ALQUILERES

87 HABANA

NEPTUNO 1064 ENTRE ESPADA Y San Francisco. Moderno segundo piso, Sala, saleta, tres cuartos, baño intercalado, comedor, cocina, cuarto y servicio de criados. Informan Hotel Royal Palm, Telf. A-7277.

ESTRELLA ENTRE XIFRE Y PLAsencia (altos Centro Escolar José Mara Zayas) con sala, comedor, tres habitaciones, baño, cocina, cuarto y servicio criados. Llave encargado. Informan A-7842.

ALQUILO MANRIQUE 753 BAJOS casa con sala, comedor, dos cuartos, baño y cocina. La llave en la bodega Informan Bernaza 107 Telf. M-3983.

SAN JOAQUIN 114 ENTRE UNIVERsidad y Estévez se alquilan bajos, sala, saleta decoradas, tres cuartos, baño intercalado, cocina y despensa, informan en los altos.

PROGRESO No. 104 FRENTE NATIOnal City Bank, Espléndidos bajos $48. Sala, saleta, 4|4, baño, comedor, cocina, cuarto y baño criados. No menos contrato 1 año. Llave misma Teléfono F-5843.

MAZON 63 ALTOS UNA CUADRA Universidad con sala, tres habitaciones, baño intercalado, comedor, cocina, calentador gas, servicio criados. Llaves allí. Precio $34. Informes Teléfono A-0846.

CRESPO Y ANIMAS

Se alquila 1er. piso. Sala, comedor, tres cuartos, cocina, baño. Informan M-2211 Bar Franco.

LAGUNAS 204 ALTOS ENTRE PERseverancia y Lealtad. Sala, recibidor, tres habitaciones, baño completo, comedor, cocina, cuarto criados. Llave la misma Informan A-8633 y F-5689 Sánchez.

$37.00 LAGUNAS 107 ALTOS ENTRE Manrique y Campanario sala, comedor, tres cuartos y dos en la azotea. Informes en la misma.

ALQUILO: $34.00 SAN RAFAEL No. 1155; altos, entre Basarrate y Mazón. Balcón, sala, comedor, 4 habitaciones, baño, cocina, servicios criados. Informes: Leyte-Vidal. Teléf. M-2222.

SE ALQUILA EN $55.00 LUJOSA CAsa San Lázaro No. 1014 planta baja compuesta de hall, sala, saleta, 4 habitaciones, baño intercalado comedor al fondo, cuarto y servicio de criados. Informes Sr. Francisco Clavijo. Café Martí, A-0406. particular: A-7195.

EN BELASCOAIN ESQUINA A SAN Miguel altos, de El Gallo, se alquila una fresca casa compuesta de cinco cuartos, sala, comedor, y demás servicios. Véala. Informes el portero.

ALQUILASE CASITA ACABADA FAbricar en Guasabacoa 664 entre Herrera y Compromiso Luyanó. sala, cuarto, baño, cocina, patio, doce pesos. Vea Encargado Vistilla.

ALQUILO MARQUES GONZALEZ 656 moderno, altos y bajos, sala, comedor, baño intercalado, tres habitaciones, cocina. Llaves encargado.

$25.00 ALQUILO ALTOS MODERNOS Bruzón No. 54 Ayestarán, terraza, sala, tres habitaciones, baño completo, cocina, abundante agua caliente. Llaves bodega I-5941.

$43 AGUA SIEMPRE, ALTOS MOdernos, espaciosos, San Miguel 1006 entre Infanta y San Francisco, tranvías, acera brisa, tres ventanas todas comodidades. Informan 8 a 12 y 3 a 6 Carbonería Dueño F-7532, Baños 310 esquina 15 Vedado. Cerca Universidad, Cine, Iglesia. 4|4, cocina, calentador etcétera.

$34, CON AGUA SIEMPRE, ALQUIlo altos San Francisco, 266, letra D entre San Miguel, Neptuno; 4|4, hermosa, moderna, todas comodidades. Informan misma de 8 a 12. 3 a 6 dueño F-7532. Baños 310, esquina a 15, Vedado, cerca Universidad. Cine Infanta. Carmen. Tranvías puerta.

FRENTE A CALLE G, POZOS DULces 4, esquina Carlos III, piso alto, terraza, sala, comedor, cuatro habitaciones, baño intercalado, cuarto y servicio criados, etc. Todo moderno. Verse de 10 a 12. Teléfono U-1428.

JOVELLAR 54 ENTRE ARAMBURO y Hospital: Espléndidos altos: Sala, saleta, tres grandes habitaciones, baño completo intercalado, comedor, cocina, cuarto servicios criados, agua abundante. Informan la misma.

ALQUILO LUGAREÑO, 68, ALTOS; esquina Luaces: Terraza, sala, recibidor, tres cuartos, baño intercalado, comedor fondo, cuarto baño criados; rebajada $32.00. Aguilera, Mercaderes 213. M-8628 .U-6509.

REVILLAGIGEDO 301, ALTOS, ESquina Alcantarilla. Sala, comedor, tres habitaciones, baño intercalado, cocina. Verse todas horas. The Trust Company of Cuba. Obispo 257. M-6917.

CARLOS III NUM. 603

Casa en lo más alto de la Habana, compuesta de zaguán, recibidor, sala, 6 grandes cuartos con 2 baños, comedor al fondo, a un patio privado, garage para 2 máquinas con cuarto grande para chofer con su baño. Informan en la misma y Teléf. U-3281; precio 80 pesos.

ALQUILO JESUS MARIA 279 BAJOS sala, recibidor cuatro habitaciones, comedor baño y cuarto de criados. M-3498

LEALTAD 364 BAJOS ZAGUAN, SAla, recibidor, comedor, 6 cuartos, cuartos y servicio criados. La llave en el alto. Informes F-4670.

SE ALQUILAN LOS MODERNOS

bajos de Aguila No. 207 con sala, saleta, dos habitaciones, baño intercalado, comedor al fondo y cocina gas. Informes y llave Animas No. 263 «La Protectora».

ALQUILO MODERNO PRIMER PISO Monte 710, terraza, sala, saleta, cuatro habitaciones, baño intercalado, comedor fondo, agua caliente, cocina, cuarto y servicios de criados independiente y gran patio. Informan Monte 712. Teléfono: M-3216.

ALQUILO MODERNOS ALTOS MAlecón 353, sala, comedor, dos habitaciones, baño completo, cocina, cuarto criados independiente. Informan Monte. 712. Teléfono M-3216.

MODERNOS ALTOS CADIZ 11 PEGAdo a Monte sala, recibidor 2 habitaciones comedor baño intercalado azotea al fondo. verla de 9 a 11 y de 3 a 5 teléfono M-7918 López

ALQUILO CASAS MODERNAS. DESagüe y Franco. Agua garantizada día y noche. Con sala, saleta, comedor, baños, patios, cocina. Hay altos de esquina, centro, bajos y de una sola planta. De un cuarto, dos, tres y de 4 habitaciones. Precios de Ley de Alquileres: 18, 23, 25 y 28 pesos. Llaves Desagüe 155 casi esq. Oquendo. Dueño Malecón 655, bajos. entre Gervasio y Belascoaín.

SALUD 606 BAJOS ENTRE OQUENdo y Soledad sala, tres cuartos, comedor al fondo, baño y cocina, puede verse de 3 a » p.m. Telf. F-2635

SAN LAZARO 905

Espléndido segundo piso con cuatro cuartos, baño intercalado y todo el confort moderno. Frente al costa de Hatuey Park. Hermosa vista al Golfo. Informes en la misma y por los teléfonos A-6754 y F-4062.

SE ALQUILA LA MODERNA PLAN

ta alta, toda decorada, Aramburo 204, esquina a Concordia, con gran sala, recibidor, tres espaciosos cuartos, baño intercalado, comedor al fondo, cuarto y servicios de criados. Agua abundante. La llave, en la bodega «La Regente». Precio, $36.00. Informes F-7170.

ALQUILO: $45.00 CASA MODERNA, San Rafael No. 511, altos entre Lealtad y Escobar. Sala, 3 habitaciones, baño intercalado, comedor, cocina, servicio criados. Informes: Leyte-Vidal. Teléfono M-2222.

ALQUILO AMPLIOS ALTOS SALA, comedor 4 cuartos servicios Concordia 53 entre Galiano y Aguila muy fresca sitio comercial abundante agua motor, acabada reformar, llaves en frente zapatería.

ALQUILERES

87 HABANA

EN $25.00 SE ALQUILA LA CASA Pasaje Agustín Alvarez Nro 11 moderno, compuesta de sala, saleta corrida, tres habitaciones, baño intercalado y demás servicios. Llaves en el 21 informes Agustín Alvarez Jr. Aguiar 305 Telf. A-7830.

SALUD 510, 1ER. PISO ENTRE M. González y Santiago. Sala, comedor, dos cuartos, baño intercalado, hall y cocina. Véala de 8 a 11 y de 11 a 8. Informes en la misma

AMARGURA 358 ALQUILO BAJOS modernos, sala, comedor, cuatro habitaciones, baño y doble servicio moderno. Informan en los altos.

PROXIMA A DESOCUPARSE ALquilo rebajados por la ley, magnífico segundo piso alto, de Jovellar 129, informan en San Lázaro 65 bajos entre Cárcel y Genios.

ALQUILO ALTOS Y BAJOS MODERnos Estrella 368 entre Lealtad y Escobar sala, comedor, 3 cuartos baño colores, cocina, agua fría y caliente, toda jambenda. Informan Telf. M-5681

ALQUILO AMPLIOS ALTOS MODERnos en Monte 972, entre Estévez y Castillo con vestíbulo, sala, 5 cuartos baño completo intercalado, cuarto y servicio criados.

ESTEVEZ 15 A MEDIA CUADRA DE Monte, se alquila un bonito segundo piso, sala, dos habitaciones, baño intercalado, comedor, cocina, agua impulsada abierto de 2 a 5.

EDIFICIO «AGUILA», CALLE

Aguila esq. a Apodaca. Lujosos Apartamentos altos y bajos, compuestos de sala, tres habitaciones, baño intercalado, cocina y servicios de criados. Inf. en Aguila 814. Teléfono M-3448.

SITIOS No. 204 ESQ. A CAMPA-

nario, planta baja compuesta de sala, recibidor, tres habitaciones, baño intercalado, comedor, cocina, servicio de criados y patio. Inf. Aguila No. 814 Telf. M-3448.

SAN LAZARO 905

Espléndido segundo piso con cuatro cuartos, baño intercalado y todo el confort modtrno. Frente al costado de Hatuey Park. Hermosa vista al Golfo. Informes en la misma y por los teléfonos A-6854 y F-4062

NUEVA DEL PILAR ESQUINA A Arroyo, muy cómodos y económicas casitas, cerca del Mercado Unico, sala, saleta, dos habitaciones, etc. Informes mismo edicio Nro 214, altos|

SE ALQUILA EL PRIMER PISO ALto de Jovellar Nro. 109 3 cuartos, sala, recibidor, comedor, baño moderno, cuarto y servicio criados. llave en la misma informes Telf. M-1750

SAN LAZARO 320 ENTRE SAN NIcolás y Galiano. Agua nunca falta, fría y caliente, solo quedan: Bajos, Principal p 2do piso, sala, comedor, 3 cuartos, baño lujo, cocina, servicios criados, $43, 45, $47. Encargado allí. Informes M-2863 F-3131.

PRINCIPE 122 ESPADA Y CARNEro, dos cuadras Marina. Alquilo altos terraza al frente, sala, dos cuartos, baño intercalado, comedor fondo, cocina gas; otra terraza al fondo. Llave en los bajos izquierda Informan Teléfono I-3884.

EN $15.00 SE ALQUILA LA ACCEsoria de Marqués González letra A. entre San José y San Rafael, acabada de pintar. Compuesta de sala y una habitación, patio, baño, etc. Llaves en el puesto de frutas de San José y Marqués González. Informes: Agustín Alvarez Jr., Aguiar 305 Teléfono: A-7830.

EN $40.00 SE ALQUILAN LOS ALtos de San José 762 compuestos de sala, recibidor, tres cuartos, saleta corrida, lujoso baño completo, servicio de criados y demás comodidades. Informan Aguiar No. 305. Telf. A-7830 Agustín Alvarez Jr.

EN $25.00 SE ALQUILA LA CASA Marqués González 313 o letra C entre San José y San Rafael, acabada de pintar, compuesta de sala; una habitación dos patios; baño completo; calentador y cocina. Llaves en el puesto de frutas de San José y Marqués González. Informes: Agustín Alvarez Jr. Aguiar No. 305 Telf. A-7830.

88 VEDADO

AMUEBLADO APARTAMENTO SIN muebles casa para Legación y una o 2 habitaciones amuebladas con baño en Vedado o Miramar. Informan 5ta. Ave. No. 2461 entre A y Paseo. Vedado.

SE ALQUILA ESPACIOSA CASA DE dos plantas propia para Embajada o legación con hermoso salón de recepciones, puede verse de 8 a.m. a 5 p.m. Novena Nro. 752 esquina a Paseo, informes Telf. A-0395 hijos de Severiano Jorge y Cía.

VEDADO. CALLE 17 Nro. 503 ENTRE C y D sala, comedor, tres cuartas, hall, terraza, garage F-5557

$42.00 ONCE Nro, 103 ENTRE L Y M, planta baja, sala, saleta, comedor, planta alta, cuatro cuartos, baño etc. Informes bufete de Arellano M-3936

ALQUILO VEDADO CALLE 23 ENtre 18 y 20 chalet acabado fabricar planta baja. Portal, sala, 3 cuartos, biblioteca, comedor, baño intercalado cocina gas, cuarto con servicio de criados, garage verla 12 a 6 p.m. informan U-3094

VEDADO DOS Y ZAPATA No. 260 CAsa moderna, tres habitaciones, jardín, sala, comedor, cocina, baño intercalado, calentador, baño criados, patio. Verse de 2 a 6.

VEINTE Y TRECE No. 110 ALTOS, terraza, sala, comedor, pantry, 4 cuartos, baño intercalado, cuarto y baño criada. Alquiler: $55.00. Llaves bajos. Informes F-2498.

POR EMBARCAR PARA NEW YORK alquilo mi casa decorada y lujosamente amueblada, a primera oferta razonable. FO-3616.

ALQUILO: ACABADO DE REEDIficar. Departamento fondo. Línea No. 110 entre L y M., bajos. Sala, comedor, baño intercalado, 3 habitaciones, cocina, cuarto, servicios criados; $40.00. Informes: Leyte-Vidal. Teléfono M-2222.

EDIFICIO «RIVERSIDE», PISITOS independientes; sala, dos, tres cuartos, baño intercalado, comedor fondo, cocina, garage. 15, 18, 25 y 30 pesos. 17 y 26, Vedado.

ALQUILO DOS CASAS 23 Y 28, Vedado, acabadas de fabricar. Lo mejor del Vedado. Informan en la misma.

SE ALQUILAN, BAJOS MODERNOS, acera sombra, 4 habitaciones, 2 baños intercalados, portal, sala, comedor, cuarto y servicio criados, calle 21 No. 958 entre 8 y 10 Vedado $70. FO-2324, de 9 a. m. a 12 m.

CALLE H Nro. 555 entre 23 Y 25. casi esquina 23, modernos y ventilados altos, sala, recibidor, 4 habitaciones, baño intercalado, comedor, closet, cocina, pantry servicio y cuarto de criados. Informes en los bajos.

SE ALQUILAN LOS ALTOS DE PAseo 514 entre 21 y 23 con 5 habitaciones y dos en la azotea. Teléfono; F-7355

89 CERRO y PALATINO

SE ALQUILAN LOS BAJOS DE VElarde 255 Cerro, casi esquina Primelles $17.00. Rebajada, los espléndidos altos Primelles 452, izquierda, esquina Velarde en $25.00. Rebajada. Llaves badega .Fianza un mes, pago adelantado. Teléfono M-1139.

MAXIMO GOMEZ No. 1269, PLAN-

ta baja compuesta de sala, dos habitaciones baño intercalado, comedor, cocina y patio. Inf. Aguila No. 814 Telf. M-3448.

REPARTO PALATINO — ALQUILO casita interior $12.00, sala, 2 cuartos, baño cocina, patio, 3a Nro. 27 llave al lado I-7319

ALQUILERES

90 MARIANAO - REPARTOS

SE ALQUILA LA CASA MAS FRESca y confortable de los Repartos. Se avecina el verano y como ésta escasean, $40. Ampliación de Almendares calle 9 entre 9 y 10 Avenidas

REPARTO ALMENDARES: CALLE C. entre 16 y 18. Alquilo en $40.00 hermosa residencia con jardín, portal, sala, saleta, tres cuartos, baño intercalado, hall, comedor, pantry, cocina, garage, cuarto y servicio de criados terraza al fondo con patio y árboles frutales. Informan en la misma de 9 a 11 y de 4 a 6.

PARA TEMPORADA DE VERANO

Se alquila amueblada una residencia, situada en la Avenida Norte del Lago del Country Club. Informes teléfono FO-7062.

ALQUILO CASA MARIANAO VEINte pesos, acuerdo Ley Alquileres. Sala, tres habitaciones, comedor, baño, cocina, jardín, patio. Necesito referencias. Teléfono M-3871.

SE ALQUILA UNA CASA DE JARdín, portal, sala, saleta, 4 cuartos, baño intercalado, hall, comedor, despensa, pantry, cocina cuarto de criados con servicios garage. Véase 4 entre 1a y 3a Reparto La Sierra.

SE ALQUILA EN LA CALLE 17 ENtre 4 y 6 Alturas de Almendares. Una casita puerta de calle, portal, sala, hall. cocina y baño. Telf. FO-1150.

18 ENTRE E y F: AMPLIACION DE Almendares. Jardín, portal, sala, comedor, tres habitaciones, baño, cocina patio, garage, cuarto y servicio criados. Puede verse a todas horas.

ALQUILO MIRAMAR: PRECIOSO chaleta nuevo, calle 14 entre 5a. y 3a., portal, sala, saleta, recibidor, comedor, pantry, cocina y servicio criados, garage, cuarto chofer. Altos, 4 cuartos, 2 baños closets, Informan al FO-2861.

ALQUILA RESIDENCIA DE LUJO, patio central, 5 cuartos, 4 baños, piscina, 4.000 metros de jardín, garage doble. 3a. Avenida, entre 5a. y Quijano, Country Club Park. Teléfono F-3983. Alquiler $175.

LA SIERRA. CALLE TERCERA No. 50 entre 6 y 8 sala, comedor, cinco habitaciones, jardín, portal, garage, cuarto y servicio de criados. Precio $45.00. Informes F1-6492.

SE ALQUILA EN MIRAMAR ESpléndida residencia, lujosamente amueblada portal hall, living room, comedor cuatro cuartos tres baños garage para cuatro máquinas cuarto de criados. Radio,, vajilla, frigidaire. F-2880

REPARTO ALMENDARES CALLE 9 Nro. 23, altos, entre 16 y 18 casa 3 habitaciones, sala, saleta, doble servicio $25 informes en la ferretería.

ALTOS MIRAMAR, SALA, COMEDOR dos cuartos, cocina y servicio de criados, con garage y limpieza de auto, teléfono, alumbrado todo $61.00. FO-3703.

CONCEPCION ENTRE GENERAL Lee y Maceo. Quemados de Marianao, portal, sala, 2 cuartos, baño moderno y cocina. Llave al lado. Informes M-2863 y F-3131.

91 JESUS DEL MONTE - VIBORA

JARDIN, PORTAL, SALA, 6 CUARtos, baño intercalado ,comedor, hall, garage etc. San Lázaro 760 entre Vista Alegre y San Mariano. Una cuadra Calzada. Informes M-7190.

ALQUILO J. DEL MONTE 88. ALTOS con terraza, sala, 4 cuartos, comedor, baño y cocina. la llave en la misma. Informan Bernaza 101 Telf. M-3983.

SE ALQUILAN LOS ALTOS DE ROdríguez y Fomento, compuesto, sala, comedor, 4 cuartos, baño, cocina y terraza. A una cuadra de la Calzada También un local pequeño para comercio al lado Bar El Central de Agua Dulce. Teléfono A-9918.

SE ALQUILAN LOS ALTOS MILAgros 364 entre Avenida de Porvenir y Octava. Sala espaciosa, hall, cuatro cuartos, baño moderno intercalado, comedor, cocina, terrazas, cuarto y servicio de criados, garage. Acabados de reconstruir. Agua en abundancia. Informes A-6995.

SAN ANASTASIO 669, ENTRE MIlagros y Santa Catalina. Portal, sala, recibidor y cuatro cuartos. Informan Telf. F-6072

SANTOS SUAREZ SE ALQUILA EStrada Palma 617 con sala, tres habitaciones, baño y comedor, cocina fondo, llave 615 informes Apodaca 262 altos.

ALQUILA CALLE TRECE CASI ESquina a Concepción, Lawton: portal, sala, dos habitaciones, comedor, servicios intercalados y patio. Llaves Concepción No. 655 Lawton.

SANTA CATALINA ESTE, 203, ENtre Lawton y Armas, Sala, comedor, cinco habitaciones, baño, cocina, patio, servicio criados. Trust Company of Cuba. Obispo 257. M-6917. Puede verse a todas horas.

SANTA CATALINA ESTE, 207, ENtre Lawton y Armas. Sala, saleta, cuatro habitaciones, baño completo, comedor, cocina, patio. Trust Company of Cuba. Obispo 257. M-6917. Puede verse a todos horas.

DIEZ DE OCTUBRE, 515, CASI ESquina Francisco Polanco; preciosos altos, terraza, sala, comedor, cuatro amplias habitaciones, baño intercalado, cuarto y servicio criados. Terraza al fondo. Casa ideal para el verano. Verse de 3 a 6. Teléfono U-1428.

$18.00 SE ALQUILAN LOS ALTOS más frescos de la Víbora, Tercera 163 casi esquina a Josefina, balcón, sala, comedor, dos cuartos muy grandes, baño intercalado, cocina y corredor. La llave en los bajos. Informes: X-2388.

CHALET. LOMA DEL MAZO, O-FArrill esquina D-Strampes, jardín, portal, sala, comedor, 4 cuartos, 2 baños, terraza, garages, cuartos y servicios criados. Verse 3 1|2 a 6 F1-7862.

ALQUILO ALTOS 10 DE OCTUBRE 1009 entre Concepción y San Francisco. Sala, comedor, cuatro cuartos, servicios y cuarto de criados. Informan en los bajos.

SE ALQUILA CASA MODERNA Y cómoda, sala, hall, 3 dormitorios, comedor, cuarto criados. etc. Mucha agua. Comunicación fácil. Avenida Porvenir 565. Teléfono X-2664.

VIBORA. ALQUILO AMPLIOS ALtos loma Chaple 16, sala, saleta, 5 cuartos, servicios terraza 20 metros Calzada muy fresca abundante agua motor $36. Llaves bajos.

92 SANTOS SUAREZ - MENDOZA

FLORES 456 ESQUINA STA. EMILIA fresca, amplia, informes U-2458 ver la 2 a 5.

SE ALQUILA CHALET SAN MARIAno No. 210, esquina a Luz Caballero, de dos plantas, con jardines, siete cuartos y garage $50. Informa doctor Puig, Cuba No. 203 altos, de 4 a 6.

ALQUILO ALTOS MODERNOS STA. Emilia No. 20, sala, comedor, tres grandes habitaciones, baño completo, patio cocina gas. Llaves pintor. Dueño: Teléfono I-5941.

CARMEN 409 ENTRE FIGUEROA Y D-Strampes jardín, portal, sala, saleta, 3|4, grandes, comedor, baño, cocina, cuartos criados. Ultimo precio 25 pesos. Informes I-3043.

COCOS 156 ENTRE SAN BENIGNO Y Flores Alquilo altos modernos en treinta pesos. Llave en los bajos. Informan M-3236 horas de oficina.

EN $30 ALQUILO CASA PLANTA baja San Benigno 663, casi esquina a Correa portal, sala, saleta, 4 cuartos, baño completo intercalado, comedor, patio y servicio criados, llave al lado, informan M-9232

93 LUYANO

CASA FRESCA SALA, COMEDOR, 3 habitaciones, servicios y portal. Guasabacoa 256 entre Enna y Velázquez a una cuadra Calzada de Concha Luyanó.

ALQUILO LUYANO TRESPALACIOS Nro 454 entre Manuel Pruna y Juan Alonso, sala, 3 cuartos, comedor y demás servicios con gran patio y lavadero precio $18.00. Informan la mismo de 9 a 11 a.m.

ALQUILERES

94 LAWTON - BATISTA

REPARTO LAWTON: SE ALQUILAN altos modernos, casas A y 17, media cuadra de tranvías y ómnibus; sala, saleta, dos habitaciones, baño intercalado completo, calentador, saleta de comer al fondo, balcón al frente y fondo. Alquiler $16.00. Informan A., número 567, bajos. Teléf. X-1484.

98 ALQUILERES VARIOS

ALQUILO: RANCHO BOYEROS

Espléndido chalet esquina, bajos, jardín, portal, sala, dos cuartos, baños, comedor, cocina. Altos: cuatro cuartos, dos baños, garage, dos cuartos criados. Calle J y O. Informan: M-5090. F-3053.

EN SAN ANTONIO DE LOS BAÑOS término Municipal de Alquízar se alquila una finca compuesta de ocho caballerías y cordeles. Para más informes Línea 510 esquina a D.

SOLICITO CASA GRANDE MODERna en Vedado o cerca de Prado para casa de huéspedes. Informes por escrito R. V. Anuncios DIARIO DE LA MARINA.

SE SOLICITAN

99 SOLICITUD DE ALQUILERES

SRES. PROPIETARIOS

Necesitamos casas, Apartamentos con o sin muebles, disponibles o próximos a desocuparse. Gran demanda. También ventas, arrendamientos, fincas rústicas, casas. Llámenos: «Bolsa de Contratación» Cuba 209 M-6961 M-6962.

101 PERDIDAS

PERDIDA. — SE HA EXTRAVIADO un botón de oro con una piedra azul en el centro, se gratificará al que lo devuelva por ser recuerdo de familia, en Línea y 4, 809 departamtento 32, Vedado.

PERDIDO UN PERRO NEGRO QUE responde por Blacky, Calle H Nro. 259 esquina a 13 Vedado señora de Turull.

102 AGENCIAS - COLOCACIONES

AGENCIA 12 Y 23 VEDADO F-3141. Fernández y Co. nuevos socios. Invitamos a que visiten y escojan el personal en el local más espacioso, serio e higiénico de la Habana. Llámenos y lo que guste a su disposición.

«MARIANAO EMPLOYMENT AGENcy» FO-1077 3a. y 16 Almendares — Fundada desde 1928. Señora clienta: haga aquí su pedido y quedará más satisfecha concretándose a obtener nuestro exclusivo servicio. FO-1077.

AGENCIA «BEERS»

(Desde hace 33 años). Tenemos institutrices, empleados de oficina, cocineros, criados, manejadoras, choferes, jardineros, etc. Los cuales conocemos hace años, San Ignacio 54, Plaza de la Catedral: M-7730.

LA AMERICANA F-2524 23 407 ENtre J e I para hombres y mujeres del país y extranjeros, criadas, criados, niñeras, cocineros, cocineras choferes, pinches, camareros, dependientes, fregadores, lavanderas, mensajeros, serenos F-2524

LA COMERCIAL M-1149 AGUILA 759 y Monte para hombres y mujeres del país y extranjeros, criadas, niñeras, criados, choferes, camareros, dependientes, cocineros, cocineras, fregadores, pinches, lavanderas, repartidores cantinas, porteros.

«LA OTILIA» DOMESTIC EMPLOYment Agency, Señora: cuando usted necesite criado, criada, cocinero, cocinera, manejadora, chofer, lavandera, jardinero, mensajero, nurse housekeeper etc. Calle K No 361 entre 19 y 21 Telf. F-4806.

LA MATANCERA: A-7740

Servimos para cualquier parte de la Habana y repartos servidumbre de ambos sexos del país y extranjeros con referencias, servicio rápido. Sol 465 entre Egido y Villegas.

M-6961

«Bolsa de Contratación»
Tenemos toda clase de servidumbre cuidadosamente identificada. Nos esforzamos honradamente investigando moralidad y referencias previamente. Abierto los domingos. Cuba No. 209 entre Empedrado y O-Reilly.

U-1880. «LA HABANERA»

Neptuno y Espada. Tenemos numeroso personal de hombres y mujeres, blancas y de color, extranjeros y del país, Cocineras, criadas, manejadoras, mensajeros, chaferes, pinches cocineros. Sirvientes a Clínicas, personal por horas. U-1880.

AGENCIA «SAN RAFAEL» U-5388

Servimos personal de confianza. hombres y mujeres, blancas, de color, extranjero y del país, cocineras, criadas, manejadoras, mensajeros, choferes, serenos, cocineros, pinches. Sirvientes a Clínicas, personal por horas U-5388.

103 CRIADAS - CRIADOS

SE SOLICITA UNA CRIADA CON referencias que sea blanca limpia, de 30 a 40 años y que no tenga novio. para atender a una señora sola, sueldo: 15 pesos. Ave. 11 y calle 11 ampliación de Almendares frente a la bodega.

SE SOLICITA UNA JOVEN MAYOR de 18 años, para hacer la limpieza de la casa con referencias. Sueldo $8.00 Marqués González No. 618 esq. Sstrella.

SE SOLICITA CRIADA DE MANOS para servicio de familia no muy numerosa, con residencia en Nuevitas (provincia de Camagüey). Sueldo $12 mensuales. Para informes Oficina del Hotel «La Unión» Cuba y Amargura. Habana.

NECESITO UN CRIADO DISCRETO, activo educado, que sepa de limpieza en general y tenga referencias. San Lázaro 67 de 9 a 10 a.m. Sueldo 30 pesos.

MATRIMONIO EN CASA PEQUEÑA, solicita criada de manos que sepa trabajar. Sueldo quince pesos, casa, uniformes y ropa limpia. Debe de traer recomendación. F, núm. 564, altos derecha, esquina a 25, Vedado. Solamente de 10 a 3.

SE SOLICITA UNA CRIADA PARA la limpieza por horas calle 23 esquina a 10 Nro. 1114 altos.

SE SOLICITAN DOS BUENAS CRIAdas una para comedor y la otra para cuartos y algo de cocina, ambas con referencias. 5ta. esquina a 2 Reparto La Sierra de 2 a 4 p. m.

SE SOLICITA CRIADA DE MANO ESpañola que sepa cumplir con su obligación y tenga referencias. Sueldo $10.00. Zapata entre A y B al lado de la farmacia F-3504.

SE SOLICITA UNA CRIADA DE MAno española de 25 a 40 años, que sepa servir bien la mesa y limpiar. Sueldo 15 pesos, Con referencias. Calle 13 1.355 entre 24 y 26 Vedado.

CRIADAS Y MANEJADORAS

Con buena presencia y referencias solicitamos criadas de mano y manejadoras. Colocadas inmediatamente de presentarse. Abierto los domingos. Bolsa de Contratación. Cuba No. 209 Teléfono M-6961.

104 COCINERAS Y COCINEROS

SOLICITO COCINERA QUE SEPA cocinar y traiga referencias. Sueldo 12 pesos calle 17 Nro. 658 entre A y B.

SOLICITO CRIADA ESPAÑOLA QUE sepa cocinar, para todo servicio de corta familia, dormir en la colocación, indispensable traer referencias. Sueldo: $15 y uniformes. F515 bajos entre 21 y 23 Telf. F-7632

SE SOLICITA UNA MUCHACHA PAra cocinar y limpiar. Se prefiere española Diana Nro 14 esquina a Buenos Aires, Cerro

SUSCRIBASE Y ANUNCIESE EN EL «DIARIO DE LA MARINA»

SE SOLICITAN

104 COCINERAS Y COCINEROS

SOLICITA UNA COCINERA PARA cocinar y limpiar. Sueldo $15.00 que tenga referencias y duerma en la colocación. Guasabacoa No. 623 entre Herrera y Santa Felicia.

105 MANEJADORAS

SE SOLICITA UNA MANEJADORA española joven de buena presencia y con referencias calle 27 Nro 61 esquina a N Vedado

110 LAVANDERAS-LAVANDEROS

SE SOLICITA UNA LAVANDERA. Trabajo martes y viernes de cada semana. Santa Catalina y Destrampes No. 414, Santos Suárez. Teléf. I-6576.

114 AGENTES - VENDEDORES

SOLICITO AGENTES PARA VENder productos de marca garantizados. Romelak y Rubianol, brillantinas vegetales. Magnífica comisión. Venda a particulares o tome órdenes por establecimientos. Sólo traiga $0.40 garantía y daremos artículos valor $0.85 (Devolveremos dinero) Laboratorios H. Plasencia. Ave. Menocal 414 esq. San Rafael. Habana.

SOLICITO VENDEDORES, AUNQUE no tengan experiencia, ambos sexos, que quieran ganar $2.00 a $3.00 diarios. Vea a R. Martínez en San Julio 163 altos de 5 1|2 a 7 1.2 p. m.

VENDEDORES. VENDEDORES DE Radios podrán ganar buen dinero con nuestro sistema de ventas de Radios Westinghouse 1939. Toda Onda, S. A. Galiano 408.

SE SOLICITAN VENDEDORES BIEN relacionados con los cafés y lecherías. El que no se considere capacitado para ganar cien pesos mensuales que no se presente Monte 1117

SOLICITAMOS SEÑORITAS BIEN RElacionadas en Santos Suárez y Jesús del Monte para proponer exclusivamente entre sus amistades, nuestro acreditado café. No tiene que llevarlo ellas sólo tomar la orden, lo sirven nuestros mensajeros. Buena utilidad sin salir de su casa. Tostadero de café «El Fénix» Neptuno No. 631 y Gervasio Telf. U-3104.

115 OFICINISTAS

DESEA COLOCARSE UNA JOVEN Española para criada de mano o cuartos y formal y trabajadora. Desea casa de moralidad. Telf. M-4852.

NECESITO DOS DEPENDIENTAS Y una mecanógrafa, sueldo: $30. También un sirviente y una camarera para hotel; un sereno, un jardinero, un chauffeur y un criado, $25. Compostela 262 «La Palma».

116 SOCIOS

SOCIO CON $5.000 SOLICITO PARA industria en producción que deja más de $1.000 mensuales. Indispensable referencias. Huertas, Concha 3-B fondo Cía. Lechera.

SOCIOS. SOLICITO DOS SOCIOS

con dos mil pesos cada uno para la explotación de negocio nuevo y de éxito asegurado; cada socio, disfrutará de una asignación de $100.00 mensuales durante los seis primeros meses, llegando esta asignación a $150.00 mensuales; estará cada al frente de un departamento. Indispensable referencias comerciales, por tratarse de negocio serio. Para informes dirijirse al Sr. Rapa en la Universal and Comm. Co. San Rafael 104, esquina a Consulado.

SOLICITO SOCIO CON 300 PESOS PAra manufactura automática artículo noble, casi primera necesidad, patentado, ofreciendo grandes utilidades. Informes, personalmente, Campanario 1078 de 4 a 6 p. m.

SE NECESITAN $30.00 PARA FUNdar una industria que no existe en toda la América latina. Dichos productos actualmente se importan en grandes cantidades de varios países Europeos. Con la venta en Cuba solamente se pueden ganar $100.000 al año. Diríjase a A. N. Anuncios Clasificados DIARIO DE LA MARINA.

117 SOLICITUDES VARIAS

FARMACEUTICA COMPETENTE. — Ofrécese para regencia de Farmacia o Laboratorios en la Habana o interior. Dra. Josefina Fernández L Nro. 256 Telf. F-4124

SE OFRECEN

118 CRIADAS-CRIADOS

UN JAPONES DESEA COLOCARSE en casa particular criado de mano, tiene buenas referencias. Teléfono: M-4252

JAPONES DESEA COLOCARSE PAra criado, ha trabajado en buena casa. Informan Telf A-9814

SE OFRECE UN JOVEN PARA CAmarero, criado o pinche de cocina, o cualquier cosa, no tiene pretensiones tengo referencias. M-1149.

SE DESEA COLOCAR UN JOVEN CUbano de criado de mano u otro trabajo tiene referencias. Telf. A-8663, Arturo Morejón.

SE DESEA COLOCAR MUCHACHA española para criada de mano o cuartos. Es formal y trabajadora, tiene buenas referencias. Informan Teléfono F-3330

SE OFRECE JOVEN DE COLOR PAra criada de cuartos o de mano. Tiene buenas referencias. Informa el F-3360.

SE DESEA COLOCAR JOVEN ESPAñola para criada de mano o cocinar y limpiar siendo matrimonio solo. No el importa ir para los repartos. Tiene buenas referencias. Telf. A-4128.

SE COLOCA ESPAÑOLA PARA CRIAda de mano, para corta familia, tiene referencias. Telf. F-5553.

SE DESEA COLOCAR UNA JOVEN de color para criada o menejar. Tiene referencias. Teléfono U-7044, lo mismo en el Vedado que en el reparto.

DESEA COLOCARSE JOVEN ESPAñola para criada de mano o manejadora o para los quehaceres matrimonio solo, le gusta los niños sabe su obligación. No va a los repartos y prefiere la Habana. A-7718.

SE DESEA COLOCAR UNA MUCHAcha española para criada de manos o para cocinar a corta familia, o matrimonio solo, no molesten de los repartos. Referencias las de las señora. Telf. I-6797 Santos Suárez.

DESEA COLOCARSE SEÑORA ESpañola de mediana edad para criada de manos, es cumplidora y no tiene inconveniente en ir a las afueras. M-6359.

MUCHACHA ESPAÑOLA DESEA COlocarse para cuartos o comedor o para criada de mano. Lava y plancha ropa fina. Sirve bien la mesa. Tiene referencias. Telf. F-6777.

SE COLOCA UNA ESPAÑOLA DE mediana edad para criada de mano sabe trabajar. Tiene referencias. Teléfono F-6764.

SE DESEA COLOCAR UN CRIADO español joven práctico en todo lo que requiera un servicio fino de comedor. Desea familia de carácter modesto. Sabe servir mesa a la rusa. Referencias. F-6276.

SE DESEA COLOCAR UNA MUCHAcha del campo para limpiar o manejadora duerme en la colocación; sueldo no menos de 10 pesos, llame al teléfono M-4842 CSádiz Nro. 68, Juana.

SE DESEA COLOCAR DE DE CRIAdo en casa fina particular, joven español está acostumbrado al servicio más fino y moderno, lo demuestra con sus buenas referencias de las casas que ha trabajado, tiene referencias de la mejor sociedad. Informan M-4482 de 9 a 12

SE DESEA COLOCAR UNA JOVEN blanca de 22 años para criada de manos o limpiar, sabe de comedor, es práctica en el trabajo, tiene buenas referencias. Telf. A-7400. I-6673.

SE OFRECEN

118 CRIADAS-CRIADOS

SE DESEA COLOCAR UNA JOVEN del país para limpiar o manejadora sin pretensiones. Telf. A-9284.

DESEA COLOCARSE UNA MUCHAcha de 16 años, blanca para limpiar y servir la mesa, está práctica en eso y tiene referencias donde ha trabajado no tiene pretensiones, lo mismo para dormir en la colocación que afuera. Llamen al M-4108.

SE COLOCA SIRVIENTA ESPAÑOla es criada fina, sabe servir lo mismo se coloca para cuartos que para comedor. Tiene referencias. Teléfono XO-1185.

UNA ESPAÑOLA DESEA COLOCARse para cocinar y limpiar, sabe cocinar bien. Desea buen sueldo. Teléfono FO-7471.

SE DESEA COLOCAR UNA MUCHAcha de color de criada de mano, tiene buenas recomendaciones desea casa de moralidad prefiere el Vedado, informa por el Telf I-7555, hora de 8 de la mañana a 7 de la tarde.

CRIADA DE MANO O MANEJADORA FO-7815 se ofrece.

SE COLOCA UNA MUCHACHA ESpañola para los cuartos o comedor, sabe de costura, tiene buenas referencias. Informan Lealtad 1056 Teléfono M-1139.

SE OFRECE UNA BUENA CRIADA para cuartos o comedor, tengo buenas referencias, salgo a los repartos o alguna finca, desempeño también de manejadora. M-1149

DESEA COLOCARSE UNA MUCHAcha del campo para todo servicio de corta familia o para cocinar solo, entienede de repostería inmejorable referencia. sueldo $15 en adelante. Informes San Miguel 913 Iluminada.

DESEA COLOCARSE JOVEN ESpañola para limpiar o para comedor es fina y seria tiene referencias, sale al extranjero. Calle San Miguel No. 257 1o. piso.

SE OFRECE SEÑORA ESPAÑOLA mediana edad para matrimonio solo o corta familia. Tiene referencias Teléfono FO-1022.

ESPAÑOLA ACOSTUMBRADA A TOdos servicios finos, cuartos, coser, cortar, lavar, planchar ropa fina, atender niños, criada de mano práctica, a la rusa. Buen sueldo. Referencias A-9558.

SE OFRECE JOVEN ESPAÑOLA PAra criada de cuartos o servicio matrimonio, es fina y tiene referencias. Teléfono A5-1831.

JOVEN BLANCO DEL PAIS, CON inmejorables referencias, ofrécese como criado en mesa fina sabiendo perfectament eservir a la rusa y hacer cocteles; sale o no al campo. 3 y 16, Almendares. Teléfono FO-1077.

DESEA COLOCARSE CRIADO ESpañol de mediana edad muy trabajador tiene recomendaciones de la última casa de 10 años, va al campo no tiene pretensiones. Telf. FO-3464

ESPAÑOLA ACOSTUMBRADA A TOdos servicios finos, cuartos coser, cortar, lavar, planchar ropa fina atender niños, criada de mano práctica a la rusa. Buen sueldo. Referencias: A-9558

UNA SEÑORA DE MEDIANA EDAD desea colocarse si es solamente para matrimonio lo hace todo, tiene buenas referencias ella es trabajadora y limpia. Mi teléfono es: XO-1112

ESPAÑOLA MEDIANA EDAD SE coloca para cuidar una señora o limpiar cuartos, sabe coser tiene buenas referencias. Informan en el teléfono F-3907

SE DESEA COLOCAR EN CASA DE moralidad una española para criada de manos para un matrimonio para cocinar y limpiar Telf FO-2100

SE OFRECE MAGNIFICO CRIADO español para casa de familia acostumbrado a todo servicio fino y delicado, sabe hacer toda clase de coteles, plancha ropa de caballero, tiene referencias de familias conocidas. Informan Telf. M-4157

SE DESEA COLOCAR UN JOVEN ESpañol de jardinero o criado de mano sabe trabajar las dos cosas y tiene referencias, no importa que el jardín sea chico o muy grande. Telf. F-6227

SE OFRECE MUCHACHA FINA ESpañola para cuartos y costura experta en el más fino servicio. Recomendada de casas de primera. Informan teléfono A5-2891

SEÑORA

Nosotros creemos estar en condiciones de servirle la criada que usted necesita, española, cubana, inglesa, dándonos tiempo para hacerlo. Abierto los domingos. Bolsa de Contratación. Cuba No. 209. Telf. M-6961.

119 COCINERAS-COCINEROS

SE OFRECE MAESTRO COCINERO repostero español para casa de familia o colegio o clínica, cocina a la americana, francesa y española; tiene referencias de familias muy conocidas, sale al campo. Telf A-9795

SE OFRECE COCINERO REPOSTEro para casa particular o huéspedes, hotel o casa comercial, tiene buenas referencias, sale a cualquier lugar, F-2524

COCINERA SE OFRECE DE MEDIAna edad española cocina y limpia o cocina sin repostería, buenas referencias Telf. M-5142

DESEA COLOCARSE UN MAESTRO cocinero y repostero de color, en casa particular, prefiere familia prominente y de buen gusto. Tiene recomendaciones, llamar al Telf F1-6391 por José.

MAESTRO COCINERO PENINSULAR soltero desea casa particular o comercio, buenas referencias o repostero. Informan de 9 a. m. a 5 p. m. Telf. X-3284.

SE OFRECE MUCHACHA CUBANA de color buena cocinera o cocinar y limpiar a corta familia, prefiere trabajar en la Habana. Es muy limpia y tiene referencias, Sueldo $12. M-7122.

SEÑORA MEDIANA EDAD DESEA colocarse para cocinar, cocina americana y criolla. Española para corta familia. No menos de $15, duerme o no en la colocación, calle 15 entre 2 y 4. FO-2605.

COCINERA MESTIZA DE MEDIANA edad, desea colocarse solamente para cocinar (no tiene teléfono) Vive en calle 5a. 712. Vedado.

SE OFRECE COCINERA ESPAÑOLA es repostera, tiene referencias, hace plaza, sabe variar las comidas, cumplidora desea casa seria y no duerme en la colocación. Tel, A-8927.

EUROPEA. COCINERA REPOSTERA con referencias de familias distinguidas, desea colocarse. Duerme o no. Se coloca con familia cubana o extranjera. M-7730.

SE OFRECE UNA COCINERA DE MEdiana edad de color, sabe algo de dulce. hace plaza si lo desea. Tiene referencias. Informa Telf. U-1249.

DESEA COLOCARSE UNA BUENA COcinera española. Sabe trabajar y es muy limpia, conoce bien el oficio. Tiene referencias. Telf. A-6414.

COCINERA REPOSTERA SOLICITA trabajo en casa de moralidad, va al campo, no tiene pretensiones y tiene referencias. FO-7405 de 7 a.m. a 12 p. m. no llame a otra hora.

COCINERA ESPAÑOLA DESEA COlocarse en casa de moralidad o para el servicio de corta familia; no duerme en la colocación; sueldo de 15 a 20 pesos. Informan al M-7654 T. Rey 455

SE DESEA COLOCAR UN JOVEN PAra dependiente de comercio o ayudante de cocina, preguntar por Domingo Telf. I-7516.

COCINERO CHINO COCINA CRIOlla y española, es repostero,, casa particular va al campo, vive Salud 11 altos, buenas referencias. Teléfono: A-7144

SE OFRECE UNA COCINERA DE color para cocinar solo o cocinar y limpiar, soy repostera, me adapto a cualquier sueldo, duermo en la colocación o fuera, según trato. M-1149

SE DESEA COLOCAR UNA JOVEN española de cocinera, si es corta familia cocina y limpia. No sale fuera de la ciudad ni duerme en la colocación. Tiene referencias. Telf. U-7020.

SE OFRECEN

119 COCINERAS-COCINEROS

SE OFRECE MUCHACHA DE COLOR para cocinar o criada de manos, duerme en la colocación. Sra. Rodríguez I-3552.

SE OFRECE UNA COCINERA MANEjadora o limpieza con referencias, dormir o no. F-8026.

SE DESEA COLOCAR UNA COCINEra y repostera española de mediana edad. Informan Telf. F-6298.

DESEA COLOCARSE UNA COCINEra de color duerme en la colocación de mediana edad teléfono F-6242

BUENA COCINERA ESPAÑOLA. DEsea colocarse conoce bien el arte y tiene buenas referencias. Informan al Teléfono F-4541.

SE DESEA COLOCAR UNA JOVEN mestiza para cocinar solo, sabe repostería, tiene referencias. Teléfono F-6150—F-5061. Calle 9 No. 211 entre J y K, Vedado. Apartamento 7.

SE DESEA COLOCAR UNA COCINEra española, tiene tiempo de práctica; cocina de distintas maneras. Teléfono U-2863. Salud, 523, esquina a Marqués González.

SE DESEA COLOCAR JOVEN DE color de cocinera, es buena cocinera, también como criada de cuartos, tiene referencias, sueldo no menos de $15. Informes Concordia 764.

DESEA COLOCARSE MAESTRO COcinero asiático joven, experto toda clase cocina y repostería para casa particular, sin pretensiones. Habla bien español, y tiene referencias. Compostela 362 Telf. M-1959

UN EXPERTO COCINERO Y REpostero asiático desea colocarse en casa particular, tiene buenas referencias informan M-4748

UN BUEN COCINERO MAESTRO repostero dulces finos joven chino cocina bien cubana y española, sabe cumplir con su obligación, tiene buenas recomendaciones. Informan teléfono M-4774 desea colocarse casa particular.

SE OFRECE UN COCINERO REPOStero, cocina criolla y española. Hace buenos tiene referencias. Teléfono A-9063

SE OFRECE COCINERO REPOSTEro español mediana edad, hace todo lo que se le pida y muchos platos fríos arte culinario, buena sazón, se ofrece particular hombre solo, recomendaciones. Telf. M-4797

SE OFRECE UNA COCINERA DE mediana edad. Telf. M-4522.

SEÑORA

Nosotros creemos estar en condiciones de servirle la cocinera que usted necesita, española, cubana, inglesa dándonos tiempo para hacerlo. Abierto los domingos. «Bolsa de Contratacióné Cuba No. 209 Telf. M-6961.

120 MANEJADORAS

SE OFRECE MANEJADORA PRACtica y cariñosa con los niños para manejar o limpieza tiene buenas referencias salgo a los repartos, duerme en la colocación.

DESEA COLOCARSE UNA MUCHAcha española de manejadora o para cuartos en casa seria, tiene muy buenas referencias menos de $20.00 no llame. Jesús María 273 M-8455.

SE DESEA COLOCAR UNA MUCHAcha de color para manejar un niño o para limpiar una casa chica. Informe: Telf. A5-5012.

DESEA COLOCARSE UNA BUENA manejadora, inglesa, es cariñosa con los niños y sabe cumplir con su deber, tiene buenas referencias. Teléfono M-9627.

123 COSTURERAS y MODISTAS

COSTURERA DE VESTIDOS DE SEñoras, caballeros y niños desea trabajar en casa particular U-2564

124 LAVANDERAS-LAVANDEROS

SE OFRECE UNA INGLESA, PARA lavar en la casa o manejar, tiene buena referencia. Llamar a Alberta. Teléfono FO-2779.

DESEA COLOCARSE LAVANDERO chino lavar bien siempre trabajó casa particular, tiene referencias. Teléfono F-5198, Felipe.

125 CHOFERES

SE OFRECE UN CHAUFFEUR MEcánico maneja cualquier clase de máquina, no tiene pretensiones. Teléfono F-2524

SE DESEA COLOCAR UN JOVEN del campo de color, para chauffeur particular. Buenas referencias para informes Telf. M-6137 de 8 a.m. a 4-12 p m. y 2 a 6 p.m.

DESEA COLOCARSE UN CHAUFfeur de color, tiene algunos años práctica y buenas recomendaciones; no duerme en la colocación. Informes F-2084

CHAUFFEUR EXPERTO Y JARDInero de muchos aos de experiencia, se ofrece en casa particular. Llamar al Telf. U-2656.

SE DESEA COLOCAR UN CHOFER del país, raza blanca, no le importa ir a cualquier parte de la República; tiene referencias, Teléfono F-4366. Hilario.

CHOFER: CON GRAN PRACTICA, blanco, soltero y sin pretensiones. Duerme en la colocación. F-6056.

UN JOVEN INGLES DESEA COLOcarse de chauffeur con familia respetable, buenas referencias. Robert, Telf. M-4426 Zulueta 212

AVISO IMPORTANTE

Si Ud. tiene automóvil y aprecia su vida, hágase de un chofer serio y competente, solicitándolo a la Sociedad de Beneficencia, «Motor Club de Cdba», C No. 160 Vedado. Telf. F-5315.

126 JARDINEROS

EXPERTO JARDINERO JAPONES desea colocarse en casa particular o ingenio, tiene referencias. Teléfono M-4252

127 OPERARIOS-APRENDICES

SE DESEA COLOCAR UNA BORDAdora de máquina Singer y cadeneta corrida o se hace ntrabajos en su casa. Informan: A-6338.

129 OFICINISTAS

TENEDOR DE LIBROS CON LARGA experiencia se hace cargo de trabajo fijo o por horas. Telf. I-6879

ADVERTISING-MAN OF OUTSTANDing creative ability; personality fine background as copy-witer, sales producing letters, translator, wants permanent job offering chances real accomplishment. Straight thincker with imagination. A-1 Spanish correspondent Available inmediatedy. Salary Secondary. Go Anywhere. Gauthier Telf. A-4436 Consulado 20.

SEÑORITA CUBANA MECANOGRAfa seria y cumplidora conociendo algo el inglés, desea colocarse en casa seria, preferible con americanos, pues desea practicar el inglés. Sin pretensiones. M-8421.

SE OFRECE SECRETARIA TAQUIgrafa inglés español, buen corresponsal y traductor, también alemán y algún francés señora de mediana edad. Teléfono A5-4011

131 OFERTAS VARIAS

UNA SRA. DESEA CASA DE MATRImonio solo u oficina para a cambio de una habitación hacer la limpieza o coser. Telf. M-4461.

SE OFRECE ENFERMERA ESPAñola para hacerse cargo de enfermos, anciano o niños; duerme colocación. Informes San Vicente de Paul. I-5006

SE OFRECE UN JOVEN PARA CAmarero, criado, cualquier otro trabajo, tengo referencias, no tengo pretensiones. M-1149

FAMILIA ESPAÑOLA DESEA TOmar finca a negocio o sueldo, experto en jardín y arboleda, sabe injertar, conoce cultivos menores, tiene las mejores referencias, diríjase por correo a Florencio Escudero Bodega La Ferrolana Santiago de las Vegas.

M.E.C.D. 2016

CON LA PRIMERA REVISTA NAVAL EN CINCO AÑOS, QUE SE EFECTUARA A FIN DE MES EN LOS CABOS DE VIRGINIA, EE. UU. DEMOSTRARAN SU PODER NAVAL

México frente a grave inflación monetaria

El Banco de México, debido a la política fiscal del gobierno, tendría un déficit de 200 millones de pesos. La acuñación de moneda causa serias aprensiones

(Por MICHAEL SCULLY)

El autor de este artículo, que conoce íntimamente a México, acaba de efectuar un viaje en automóvil por doce de sus estados, habiendo recorrido 5,000 kilómetros.

MEXICO, (D. F.), marzo de 1939. —Hay dos informes muy distintos sobre cada una de las actividades económicas del actual gobierno mexicano. Uno de ellos emana del organismo oficial respectivo, y por regla general presenta un cuadro halagador de la estabilidad financiera del país. El otro es obra de diversos grupos de economistas organizados con el fin de presentar un estudio objetivo de la realidad de la situación. Estos estudios circulan entre las entidades comerciales que se suscriben a ese servicio para estar bien informadas al respecto.

El grupo que goza quizá del concepto más elevado es el Instituto de Estudios Económicos y Sociales, que ha dado término recientemente a un análisis de la situación del Banco de México y de las leyes de reforma bancaria sancionadas el 28 de diciembre del año pasado. El Instituto llega a la conclusión de que el banco oficial, a diferencia de lo que manifiesta en su balance, tiene un déficit de 200 millones de pesos (40 millones de dólares al cambio actual), y termina diciendo: «estamos en vísperas de una horrorosa inflación monetaria».

Es evidente —manifiesta el informe— que el gobierno espera tal inflación y está tomando medidas preventivas, como lo atestigua la modificación, hecha en diciembre, del texto del oscuro artículo 52 de la ley del Banco de México, que dice ahora: «El valor de los billetes que el banco pueda poner en circulación, sumado a sus obligaciones pagaderas a la vista en moneda nacional, no podrá ser superior a cincuenta pesos por cada habitante de la república, según las cifras anuales del departamento de Estadística. La acuñación de monedas no deberá exceder el límite de veinte pesos por habitante de la república, según los mismos cálculos».

Circulación 573 millones

El banco tiene actualmente en circulación unos 300 millones de pesos en billetes y 273 millones en metálico. La elástica disposición legal que dejamos apuntada permitirá al banco, calculando sobre una base moderada de 18 millones de habitantes, hacer circular 900 millones de pesos en billetes y 360 millones en metálico, triplicando así la circulación actual de papel moneda y aumentando a más del doble la de metálico.

El Banco de México es el banco emisor oficial de la nación. El gobierno posee el 51 por ciento de sus acciones y el 49 por ciento restante está en manos de bancos comerciales. Debido a que el gobierno ha girado en blanco contra la institución, acumulando un gran saldo deudor que se considera impagable, las nuevas leyes prohiben que se hagan nuevos préstamos directos, con el fin de sostener la confianza en el banco. Sin embargo, el análisis revela que las mismas leyes autorizan al Tesoro federal a emitir certificados a cuenta de la futura percepción de impuestos que no esté ya gravada por otros compromisos, y autorizan al banco a comprar estos certificados. Lo que significa —dice el análisis— que en la práctica el banco puede prestar al gobierno 400 millones de pesos más; lo que a su vez significa que se producirá una inundación de papel moneda.

Para explicar el déficit de 200 millones que existe en la práctica —dice el Instituto nombrado— aunque no exista desde el punto de vista puramente técnico, se compara el primer balance publicado por el banco después de la expropiación petrolera, con fecha 7 de enero de 1939, con el último publicado antes de dicha medida, el 12 de marzo de 1938, haciendo notar que el banco, si bien la ley no le obliga a hacerlo, no ha publicado ningún balance semanal entre esas dos fechas.

Revaluación del peso

Al modificar la valuación del peso, reduciéndola de 3.60 por dólar a 5 por dólar, el gobierno ha aplicado la diferencia a reducir su déficit en la cuenta que tiene en el banco de México, haciéndolo descender a unos 68 millones de pesos. Pero el análisis mencionado subraya que esta medida hará muy improbable que se permita volver al peso a su nivel normal, lo que, evidentemente, se traduciría en un aumento automático de la deuda oficial.

Además, el documento citado demuestra que, mediante la combinación y el reordenamiento de las cifras de los balances de 1939, el banco indica que ha habido un aumento en las reservas metálicas, siendo que en realidad —dice— las reservas han disminuído en 61 millones de pesos.

El factor que más seriamente afecta la situación del banco, sin embargo, es que la institución manifiesta tener, como parte del activo, 238.674,974 pesos (47,734,000 dólares) en créditos bloqueados de valor dudoso o nulo. Estos créditos bloqueados —manifiesta el Instituto— incluyen préstamos hechos a dependencias oficiales, comunidades industriales y otras empresas de idéntica clase, como también dinero invertido en la adquisición de acciones de bancos establecidos por el gobierno para su programa de comunización agraria y en la compra de títulos emitidos para subvenir a los gastos causados por la construcción de carreteras.

«En otras palabras —dice el informe respectivo— si hay disponibles solamente 198.743,786.59 pesos (total de «reservas metálicas» y «monedas acuñadas y plata en proceso de acuñación») para hacer frente a un pasivo verdadero de 399.489,782.35 pesos, constituído por el total de saldos deudores de las cuentas «billetes emitidos» y «depósitos y obligaciones pagaderas a la vista», se ve que el banco tiene un déficit aproximado de 200 millones de pesos».

Aprensión reinante

Los comerciantes y gente de dinero mexicanos se hallan cada vez más preocupados ante la perspectiva de una gran inflación monetaria, como puede verlo el observador en muchas partes del país. El dinero va encontrando ubicación en inversiones pequeñas, concretas, relativamente seguras, con lo que se da impúlso a determinados sectores del comercio. La edificación de viviendas es el principal de ellos.

—La cosa más segura que se puede hacer con 10,000 pesos en México hoy en día —declaró un banquero al que suscribe— es una casa de 10,000 pesos.

Aunque las importaciones de artículos norteamericanos en general han decaído en un 50 por ciento en el término de un año, la compra de automóviles de igual procedencia, especialmente los de altos precios, ha aumentado. Uno de los fabricantes de coches más caros acaba de inaugurar su primera agencia en Monterrey.

El número de turistas ha aumentado también. Aún con el peso a cinco por dólar, la cantidad de automovilistas mexicanos que se dirigen a los Estados Unidos es actualmente superior a la de todos los períodos anteriores, según declaraciones de la aduana de Laredo (Texas).

Tres de cada cuatro mexicanos a quienes se interrogue al respecto responderán que este gastar de dinero obedece al temor de que los depósitos bancarios no lleguen a valer dentro de poco más de una fracción de lo que representan actualmente en poder adquisitivo.

(Derechos reservados al DIARIO DE LA MARINA, por North American Newspaper Alliance).

HOY SE REUNIRA EL GRAN CONSEJO FASCISTA A FIN DE AUTORIZAR AL REY PARA QUE ACEPTE LA CORONA ALBANESA

Se cree que Grecia se abstendrá de hacer pactos con Inglaterra y no le permitirá que use sus puertos

Mientras unos observadores creen que Italia se prepara para hacer presión sobre Francia respecto a sus demandas otros conceden más importancia al problema del Mar Egeo

ROMA, abril 12. (AP).—El primer ministro Mussolini hizo esta noche de la corona de Albania el símbolo de la unión del nuevo país conquistado con Italia al mismo tiempo que Grecia aceptó las seguridades del Duce respecto a la integridad territorial helénica.

Mussolini ha convocado al Gran Consejo fascista para que actúe mañana acerca del ofrecimiento de la Asamblea Nacional albanesa de la corona de Albania al Rey Víctor Manuel.

El monarca italiano necesita la autorización del Gran Consejo antes de aceptar la corona.

En las capitales extranjeras se temió que Albania se convirtiera en la puerta de las conquistas italo-alemanas en los Balcanes, con Grecia particularmente en peligro. Pero Mussolini, que tiene sus tropas en la frontera greco-albanesa, prometió que Italia respetaría la integridad territorial griega.

La prensa fascista indica que las seguridades italianas a Grecia implican que ese país se abstendrá de tomar parte en transacciones con la Gran Bretaña, y sobre todo que no permitirá a los buques de guerra ingleses que utilicen los puertos griegos en caso de guerra.

Italia había dado previamente seguridades a Yugoeslavia.

En vista de la insistencia italiana de que los Balcanes están seguros contra toda intención expansionista de los fascistas, los diplomáticos extranjeros parecen intrigados por el aumento que ha recibido últimamente el ejército italiano, cuyos efectivos suman actualmente más de un millón de hombres.

Algunos observadores creen que Italia se prepara para hacer presión sobre Francia respecto a sus demandas en Túnez y Djibuti así como en el Canal de Suez.

Otros conceden más importancia a las noticias sobre movimientos de tropas a las islas italianas del mar Egeo, particularmente a Rodas y Leros.

Por el momento no existe la menor indicación acerca de cuándo saldrán de España los legionarios italianos.

El general de brigada Gambara, jefe de las fuerzas italianas en España, conferenció hoy con el primer ministro Mussolini. Un comunicado dice que discutieron «cuestiones referentes a la repatriación y la fecha de ésta», pero nada se reveló al público.

Un periódico «Lavoro Fascista» da a entender que la retirada de los legionarios de España depende del futuro curso de la política anglo-francesa contra la agresión.

Italia ya no se asusta con la flota inglesa del Mediterráneo, dice Giovanni Ansaldo en la Gazetta di Popolo

ROMA, abril 12. (Havas).—«La flota británica ya no intimida a Italia, y eventualmente la acción diplomática inglesa apoyada en la escuadra del Mediterráneo sólo puede agravar la situación», expone hoy, en sustancia, el artículo publicado por Giovanni Ansaldo en la Gazetta di Popolo.

«Ya han pasado los tiempos —dice también el articulista— en que el almirantazgo de Londres podía permitírselo todo en el Mediterráneo, escogiendo las islas y puntos de apoyo e imponiendo todas las capitulaciones. Y es que cuando los ingleses hablan de su flota en el Mediterráneo, entienden algo de más amplitud que los simples navíos y tripulaciones. En realidad quieren expresar que el liberalismo político es una influencia decisiva en el continente europeo, y que gracias a ese instrumento existe la posibilidad de que Inglaterra trate de nuevo a los italianos como si fuesen griegos, y a los griegos como si fuesen hindúes de Bengala. Y al mismo tiempo demuestran tener la creencia de poder solucionar todas las dificultades en la forma que lo hacían en el bello período de la dominación británica sobre el mundo, mediante los grandes despliegues de poderío naval, y siempre sin que los súbditos de Su Majestad Británica tengan que morir, por centenares de miles, en los campos de batalla europeos.

«Mas, las condiciones generales del mundo, y las del Mediterráneo en particular, son muy diferentes a lo que fueron. Ya no se puede imponer las órdenes con desfiles de buques de guerra ante las costas. Por eso es necesario que el Gobierno que tiene por misión conservar el mayor y más vulnerable imperio del mundo, comprenda que mover su flota del Mediterráneo, en vez de arreglar las cosas, puede agravarlas irreparablemente, con el resultado de que en vez de evitarle al pueblo inglés la molestia de la conscripción militar, eche sobre sus espaldas un fardo mucho más pesado que lo que en Londres se figuran».

HOMENAJE NACIONAL

Al Dr. José Ignacio Rivero

Director del DIARIO DE LA MARINA

POR SU LABOR DE 20 AÑOS EN DEFENSA DEL PAIS Y DE TODAS SUS CLASES SOCIALES

EL 30 DE ABRIL

A las cuatro p. m., en los Campos de Deportes del Colegio de Belén, en Marianao.

Los tickets para el acto están de venta en las Administraciones del DIARIO DE LA MARINA, «Avance» y Anuncios Clasificados del DIARIO, Teniente Rey, entre Prado y Zulueta.

PRECIO: $1.00

COMITE GESTOR.

Ocho acorazados irán al frente de la columna de barcos de guerra que ocupará 16 millas de extensión

En la información sobre la neutralidad, el Dr. Healy dijo que las sanciones y los embargos son un preludio para la guerra y que los EE. UU. son víctimas de una orgía bélica

WASHINGTON, abril 12. (AP).—La nación llevará a cabo una demostración de su potencia naval el 27 de este mes, cuando, frente a los cabos de Virginia, se lleve a efecto la primera revista de la armada que se efectúa en cinco años.

Los agregados navales extranjeros serán invitados a presenciar la espectacular procesión de 70 buques de guerra, los que después de una estancia de dos días en el Yorktown-Hampton Roads, se dirigirán a la Feria Mundial de Nueva York.

Ocho acorazados figurarán a la cabeza de la columna de barcos que ocuparán una extensión de 16 millas.

El secretario de Marina, Swanson y otros miembros del gabinete así como muchos congresistas figurarán entre los que revisten la escuadra.

Mientras se hacen preparativos para la revista, el departamento de Estado ha publicado cifras para demostrar que los fabricantes americanos están ayudando de manera importante al rearme de la Gran Bretaña y Francia, pues durante los tres primeros meses de este año se han expedido licencias para la exportación de material de guerra a esas naciones por valor de $25.000,000.

En la lista de este mes no aparece ninguna licencia para la exportación de material de guerra al Japón. Desde el mes de junio el departamento de Estado ha estado haciendo presión sobre los fabricantes americanos para que no embarcaran aeroplanos para el Japón.

En el Capitolio, la ley de neutralidad siguió siendo el tema de la discusión, y existen señales de que las fuerzas de la oposición en el Senado llegarán a un compromiso consistente e nla modificación de la ley antes de que expire.

El senador Nye dice que propondrá que se vendan a las naciones beligerantes, al contado, toda clase de productos, menos materiales de guerra, y Pittman ha declarado que se opondrá siempre que sea con carácter temporal, por sesenta días, mientras el Congreso discute el problema de la neutralidad.

Entre las personas que declararon hoy en la información pública sobre la neutralidad figuraron el representante Crawford quien recomendó el embargo de las exportaciones de hierro viejo; el representante van Zandt quien denunció la proposición de Pittman para que se vendan municiones y material de guerra a los beligerantes; el doctor Thomas Healy, quien dijo que las «sanciones» y los embargos son «un preludio directo a la guerra» y aseguró que los americanos han sido «las víctimas de una orgía de histeria bélica para la cual no hay de hecho base alguna».

El doctor Fenwick denunció la ley como «ilógica» y «poco equitativa» pues se basa en «la falsa presunción de que la guerra es algo inevitable y que nada podemos hacer sobre ella».

ALEMANIA DICE A POLONIA QUE PUBLIQUE LAS DEMANDAS SOBRE DANTZIG PARA QUE SE VEA QUE NO CORRIO PELIGRO

Pierlot encargado de formar el nuevo Gobierno de Bélgica

En vista de la situación internacional el Gabinete belga adopta precauciones

BRUSELAS, abril 12. (Havas).—El rey Leopoldo presidió hoy una importante conferencia política, que duró hora y media, a la que asistieron las principales personalidades de los partidos católico y liberal, principalmente Pierlot, Spaak, Max y Deveze. Terminada la reunión, Pierlot declaró a la prensa que el monarca expuso ciertos principios que deben ser la base del programa del nuevo Gabinete. Y añadió:

«El rey me encargó la misión de formar el Gobierno que ha de sustituir al actual, ya dimisionario. Por ello estudiaré inmediatamente la forma de aplicar el programa, cosa que me tendrá ocupado varios días, por lo menos hasta el viernes. Cuando termine, es decir, el sábado, buscará las personalidades que formarán parte del Gobierno. Tengo la esperanza de conseguirlo, sin más demora».

El Gobierno belga adopta medidas militares en vista de la situación internacional

BRUSELAS, abril 12. (AP).—El Gobierno belga llamó hoy a filas a las reservas especializadas para destinarlas a servicio inmediatamente, y al mismo tiempo tomó otras medidas para mejorar la seguridad de la nación.

Dícese que el Gobierno ha tomado estas medidas como precaución en vista de la tensión internacional.

VARIAS EXPLOSIONES EN INGLATERRA ATRIBUIDAS A TERRORISTAS IRLANDESES

LONDRES, abril 12. (AP).—Varias explosiones de bombas, que la policía atribuye al ejercito republicano irlandés, sacudieron hoy a once lavatorios públicos en Londres, Birmingham y Conventry, pero no ocurrieron bajas.

La policía cree que los terroristas están usando un nuevo producto químico que contiene carbono.

Ni aquéllas son exorbitantes ni con ellas se hace peligrar la integridad territorial o independencia polacas

«No tenemos intención de movernos—dijo un funcionario de Alemania—hasta saber si Polonia intenta formar el Pacto de mutua ayuda con Inglaterra, lo que no creemos que ocurra»

BERLIN, abril 12. (AP). — Alemania espera por Polonia para el arreglo de las diferencias germano-polacas, pero los funcionarios sugirieron que Varsovia haga públicas las demandas alemanas que han inducido a Polonia y la Gran Bretaña a concertar en principio un pacto de mutua ayuda.

La publicación de las demandas, dicen, demostrará al mundo que «no son exorbitantes» y que en manera alguna ponen en peligro «la independencia o la integridad territorial de Polonia.»

Mientras tanto la Gran Bretaña, Holanda, todas las naciones que van a ser informadas de la política de «cerco de Alemania» y el Presidente Roosevelt son objeto de ataque por parte de la prensa.

Los funcionarios responsables insisten en que no ha habido nuevos cambios de impresiones entre Varsovia y Berlín a pesar de la visita del Embajador Joseph Lipski al ministerio de Relaciones Exteriores a su regreso a Varsovia.

Los informantes en Varsovia dicen que los líders alemanes habían indicado a Lipski que deseaban la inmediata anexión de Dantzig, una carretera de automóvil a través del corredor polaco y la cesión de Bogumim, importante centro ferroviario.

El ministerio de Estado alemán, según se dice, había decidido publicar las demandas alemanas originales después que el ministro de Estado Joseph Beck las rechazó y comunicarlas a Londres, pero después cambió de opinión.

Un alto funcionario del ministerio de Estado aseguró que las demandas se habían exagerado en Londres y agregó:

«Que las publique Polonia y se haga luz sobre el asunto.

«No tenemos la intención de movernos hasta que sepamos si Polonia intenta firmar el acuerdo de mutua ayuda con la Gran Bretaña», dijo un funcionario alemán.

«No creemos que Polonia llegue a firmarlo. Nosotros podemos esperar una solución para la cuestión de Dantzig. Memel cayó cuando el tiempo había madurado y lo mismo ocurrirá con Dantzig.»

Preguntado si Alemania podía esperar hasta seis meses, contestó: «Podemos esperar aún más tiempo».

El presidente Roosevelt fué objeto de un ataque por parte del periódico «Der Angriff» del ministro de Propaganda, que califica de «impertinencia» la declaración que hizo Roosevelt en Warm Springs cuando dijo: Volveré en el otoño si no tenemos guerra.

Ley, quien visitó a Inglaterra y fué recibido en audiencia por el Rey Jorge el 7 de febrero, dice a los obreros alemanes en el periódico «Der Angriff» que si la Gran Bretaña «desea una nueva guerra contra Alemania ya no hallará el orden que había en Europa ni encontrará a la Alemania de 1914.»

Aseguró que Inglaterra odia a los alemanes porque les teme.

Una gran parte de la campaña de prensa se cifra en Chipre y Malta, diciéndose que ambas islas se encuentran descontentas del régimen británico. Los habitantes de la isla de Chipre piden la devolución a Grecia.

Holanda es objeto de chanzas por haber hecho preparativos para la defensa junto a la frontera alemana.

Un alto funcionario del ministerio de Estado dice que la ansiedad de guerra que emana de Inglaterra inspiró a Holanda tan risible medida.»

CATORCE MUERTOS Y GRAN NUMERO DE HERIDOS EN LA EXPLOSION EN UNA MINA

BERLIN, abril 12. (Tranocean) Una grave explosión de grisú ha ocurrido, hoy miércoles, en las minas de lignito de Sachsen-Altenburg, resultando muertos 14 mineros y heridos un gran número de ellos. Las autoridades practican averiguaciones sobre los motivos de la catástrofe.

UN GRAN DESPEDIDA EN TRIPOLI A H. GOERING

TRIPOLI, Africa del Norte Italiana, abril 12. (Havas).—El mariscal Goering, Ministro alemán del Aire, al salir hoy en dirección a Italia a bordo del vapor «Montserrat», fué saludado por varias salvas de los buques de guerra anclados en el puerto. Antes de su partida, el mariscal presenció una revista militar, a la que asistieron 23 mil hombres, tanto italianos como tripolitanos, así como 150 piezas de artillería y 700 máquinas motorizadas.

LOS SENADORES ELLENDER Y PEPPER CONFERENCIARON CON EL PTE. ROOSEVELT

WASHINGTON, Abril 12. (Exclusivo).—Los senadores Ellender y Pepper, por Louisiana y Florida, respectivamente, estuvieron hoy en la Casa Blanca donde discutieron con el Presidente Roosevelt y el secretario de Agricultura Wallace, la ley que tiene presentada el primero reduciendo la cuota de Cuba en beneficio de los plantadores norteamericanos.

A la salida de la mansión presidencial dijeron a los periodistas, que no se había llegado a ninguna decisión, pero agregaron que la legislación azucarera se está estudiando tanto por el Presidente Roosevelt como por el secretario Wallace.

NUMEROSOS ALEMANES HAN HUIDO DE POLONIA POR TEMOR A MALOS TRATOS

BERLIN, abril 12. (Havas).— La agencia DMB trasmite desde Danzig que ha habido nuevos incidentes en la frontera polaco-danziguesa, y que como consecuencia de ellos cien alemanes residentes en Polonia, tuvieron que refugiarse en el territorio de la Ciudad Libre. Ya en ésta fueron conducidos a Praust, alojándoseles en la escuela local, y prestándoles los primeros auxilios la organización nacional-socialista de allí.

Los fugitivos informan que las persecuciones antialemanas son obra, principalmente, de la Liga Polaca del Oeste, la cual se ha señalado siempre por su germanofobia. En las últimas semanas han ocurrido numerosos actos de incendiarismo, para destruir bienes alemanes. En una población solamente, casi un centenar de alemanes tuvo que abandonar sus hogares, con sus familias, para, por lo menos, salvar sus vidas, refugiándose al otro lado de la frontera.

Ha sido desmentida una información de un diario británico

Continúan en Varsovia los atentados y persecuciones contra súbditos alemanes

BERLIN, abril 12. (Transocean). Hoy miércoles por la noche la agencia oficiosa alemana DNB publica una declaración del corresponsal del «Deutscher Dienst» concebida en términos muy enérgicos y relacionada con la afirmación hecha por el diario inglés «News Chronicle». Este había propalado la noticia según la cual los funcionarios alemanes habían declarado al enviado especial suyo en Berlín, en el curso de conversaciones privadas, que Alemania ha tomado efectivamente medidas militares preventivas contra Holanda.

Esta afirmación es calificada como una «baja invención» por el corresponsal, que invita al diario a que dé el nombre de esos funcionarios alemanes. «No podrá hacerlo —dice— porque se trata de una mentira.»

«Desgraciadamente —continúa el corresponsal— habrá que sospechar que ciertos centros oficiosos ingleses colaboran en propalar tales noticias calumniosas, porque tienen un interés muy especial en hacerlo.»

Continúan en Varsovia los atentados contra los súbditos alemanes allí residentes

VARSOVIA, abril 12. (Transocean).—Veinticuatro miembros del grupo étnico alemán fueron condenados en Lodz a una multa de 20 zlotys, o tres días de arresto, por llevar medias blancas que se consideraron como parte de un uniforme. Agravaba todavía el hecho el que llevasen una vestimenta igual de chaqueta corta y pantalón hasta las rodillas, lo cual los caracterizaba como miembros de cierto grupo político.

El diario de la tarde de Varsovia «Goniecz» refiere hoy miércoles numerosos casos de alemanes «Pomerelia», detenidos o condenados por supuestas ofensas a la nación polaca.

Un campesino fué detenido y acusado de hacer propaganda derrotista. La prensa polaca informa a grandes titulares del proceso en el cual se acusa a doce mujeres alemanas de haber fundado clandestinamente la Asociación «Liga de Muchachas Alemanas». La revista alemana de Polonia que se edita en Bromberg, relata un nuevo incidente en la ciudad de Nakel, donde la motora alemana «Scharnhorts» fué apedreada desde un puente, teniendo que refugiarse la tripulación en los camarotes.

LA MINORIA GITANA DE HUNGRIA PIDEN QUE SE CREE UN DEPARTAMENTO

BUDAPEST, abril 12. (AP).—La minoría gitana de Hungría clama por que se le preste atención junto con las restantes minorías, cuyos problemas han causado preocupación mundial.

Imre Szegedi, sastre gitano que tiene el título de «Alcalde de la comunidad gitana», pidió hoy que el Gobierno establezca un departamento de asuntos gitanos presidido por un secretario de Estado.

«Los 105.000 gitanos puros de Hungría desean vivir su propia vida racial», dijo Szegedi.

PROXIMA CONFERENCIA DEL REY CAROL, RUMANO, CON EL REGENTE DE YUGOESLAVIA

BELGRADO, abril 12. (Havas).—El rey Carol de Rumania y el príncipe regente Pablo de Yugoeslavia se encontrarán próximamente, ya sea en Belgrado, ya sea en territorio rumano. Tal es, al menos, la noticia circulante hoy en esta capital, aunque no se ha podido confirmarla ni desmentirla hasta hora avanzada de la noche. Sin embargo, se ha sabido en fuente fidedigna que el Embajador rumano en Belgrado, Víctor Cade, salió hacia Temesvar por la tarde, lo cual puede ser una indicación de que el rey Carol y el príncipe regente Pablo se entrevistarán en esa población.

Los representantes de varios países árabes se han reunido con el fin de discutir las proposiciones inglesas

Por el Gabinete de Chamberlain se estudiará hoy el plan presentado para la instauración del servicio militar obligatorio. Fué muy sangrienta la jornada rendida en la Palestina

EL CAIRO, abril 12. (AP.)—Los representantes de Egipto, Iraq, Palestina y Saudi Arabia conferenciaron hoy acerca de las nuevas proposiciones británicas para el arreglo del problema de la Tierra Santa.

Las proposiciones fueron traídas por el Embajador egipcio en Londres, Nashaat Bajá.

Se tiene entendido que propone Inglaterra un período de transición de cinco años durante el cual la legislatura árabe-judía se eligiría a base de la representación proporcional, siguiendo después un gobierno autónomo, de cinco años, bajo la dirección británica y finalmente la completa independencia del país.

Hoy estudiará el Gabinete de Chamberlain la instauración del servicio militar obligatorio

LOÓDRES, abril 12. (Havas). —El Gabinete británico estudiará el jueves por la mañana la cuestión de establecer en Inglaterra el servicio militar obligatorio, al decir de ciertos rumores que circulan pertinazmente en Londres hoy por la noche. Parece que el Gobierno de Chamberlain considera que la situación actual exige que se decida sobre una cuestión de tanta importancia, que hasta ahora solamente fué abordada en discusiones preliminares.

Los rumores, sin embargo, no habían sido confirmados hasta medianoche. Los círculos oficiales se muestran muy reservados, y niegan todo informe sobre la cuestión.

El Almirante Leathan, nuevo jefe de la base naval inglesa en las Antillas

LONDRES, abril 12. (Havas).—El almirantazgo anuncia que el contralmirante Ralph Leathan, ha sido nombrado comandante en jefe de la base naval de las Antillas, sustituyendo al vice-almirante James F. Fomerville, obligado a dejar el cargo, por motivos de salud.

Condenados severamente los que dieron muerte al cónsul inglés en Mosul

MOSUL, Iraq, abril 12. (Havas.) Cinco individuos inculpados del asesinato del cónsul de Inglaterra en esta ciudad, el día que se anunció la muerte del rey Ghazi, que el pueblo atribuyó a manejos extraños, fueron condenados hoy por un Consejo de Guerra a penas que varían entre dos y 15 años de trabajos forzados. Otros ocho acusados fueron absueltos. Se confiscó los bienes de un cómplice que huyó.

Jornada sangrienta en Palestina: tres muertos y dos heridos

JERUSALEN, Palestina,; abril 12. (Havas.) — Tres muertos, uno de ellos el inspector judío de higiene de Jaffa, y los otros dos árabes, además de dos hebreos gravemente heridos, fué el balance de las agresiones ocurridas hoy en Palestina. La tubería del petróleo fué averiada en la región, así como en la Transjordania, cuando un grupo de rebeldes la acribilló a balazos, causando grandes filtraciones de combustible.

Suspendido el viaje a New York del Subsecretario de Comercio inglés, Hudson

LONDRES, abril 12. (Transocean). El Subsecretario de Estado para el Comercio Exterior, Hudson, quien se proponía salir el 22 de abril, rumbo a Nueva York, para asistir a la inauguración de la exposición mundial, ha aplazado súbitamente el viaje hasta el tres de mayo.

El motivo del aplazamiento, según una versión oficial, está en las negociaciones comerciales que están celebrándose actualmente en esta capital para preparar la conclusión de nuevos tratados comerciales con los países escandinavos y bálticos, que han de ser firmados visitados recientemente por el Sub-secretario.

Hudson llegará el doce de mayo a Nueva York, donde permanecerá pocos días solamente.

Texto íntegro de las resoluciones adoptadas por la Asamblea Nacional de Albania, al cambiar su situación

En los círculos bien informados de Roma se da por seguro que el Rey Víctor Manuel aceptará el trono de Albania que se le ofrece, si bien ayer no había tomado decisión alguna

TIRANA, abril 12. (Transocean). Hoy miércoles por la tarde se ha reunido en ésta la Asamblea Nacional Albanesa, integrada por representantes de todas las clases del pueblo. Acordó en presencia del ministro del Exterior italiano, Conde Ciano, ofrecer la Corona de Albania, en forma de una unión personal, al rey de Italia y emperador de Etiopía, Víctor Manuel, y a sus sucesores.

Aceptará el Rey de Italia la corona de Albania

ROMA, abril 12. (Transocean).—Hoy miércoles por la noche ha sido sometido al Rey-Emperador el ofrecimiento de la Asamblea Nacional albanesa de aceptar la corona de Albania. El soberano no ha tomado aún posesión, admitiéndose, sin embargo, como seguro en los círculos bien informados, que ya habían contado con esta solución del problema, que el Rey-Emperador aceptará el ofrecimiento, creyéndose que las solemnidades de la coronación tendrán lugar en Tirana a fines del corriente mes. Sábese al mismo tiempo, de fuente informada, que seguirá existiendo un gobierno albanés autónomo.

Texto de las resoluciones adoptadas por la Asamblea de Albania

TIRANA, abril 12. (Transocean). La Asamblea Nacional Albanesa, que se ha reunido hoy miércoles a las cuatro de la tarde, ha aprobado por unanimidad la siguiente resolución:

Primero: Queda abolido el régimen albanés anterior. Segundo: La Asamblea Nacional dotada de plenos poderes, formará un nuevo Gobierno. Tercero: La Asamblea Nacional declara que todos los albaneses —agradecidos por la labor constructiva prestada por el Duce del fascismo en favor del desarrollo de Albania— deciden unir más estrechamente la vida y suerte de Albania a la vida y suerte de Italia, por medio de lazos de solidaridad. Cuarto: En tal sentido se concertarán acuerdos entre Italia y Albania. Quinto: La Asamblea Nacional Constituyente de Albania expresa la unánime voluntad del pueblo y ofrece como solemne garantía por la realización de esta voluntad, a Su Majestad el Rey de Italia y Emperador de Etiopía, la corona de Albania en forma de una unión personal en favor de Su Majestad y sus sucesores reales.

Seguidamente la Asamblea Nacional Constituyente eligió nuevo Gobierno, integrado como sigue: Presidente del Consejo y ministro de Obras Públicas, Shefket Verlaci; ministro de Justicia, Piafer Ipi; del Exterior, Xhemil Dinó; de Hacienda, Feizi Alizoti; de Economía Nacional, Andon Beca, y de Instrucción, Ernest Kolici.

Los discursos de Roosevelt y Hull a la U. Pan-americana

Tratarán de las relaciones de este Hemisferio desde la Conferencia de [illegible]

WASHINGTON, abril 12 (AP). Los diplomáticos latino-americanos que siguen atentamente la actitud de este gobierno hacia los recientes cambios que se realizan en la política europea, esperan hoy los pronunciamientos de sus dos principales estadistas sobre la solidaridad del hemisferio occidental.

El Presidente Roosevelt, por primera vez desde que tomó posesión de su cargo, pronunciará un discurso ante la Junta de gobierno de la Unión Panamericana por la mañana y por la noche hablará el secretario Hull en un concierto.

Ambos discursos, según se cree, constituirán los primeros pronunciamientos importantes sobre las relaciones de este hemisferio desde la conferencia panamericana de [illegible].

Llegarán estos dos discursos en momentos en que el interés público de este país está concentrado en gran parte en las actividades totalitarias fascistas en la América Latina, particularmente en Argentina y Chile.

Este gobierno se ha negado a intervenir en la controversia entre Berlín y Buenos Aires, a pesar de los cargos que hace la prensa nazi de que Washington ha inspirado la investigación argentina acerca de los supuestos planes nazis para la anexión de la Patagonia y el sur de Chile a Alemania.

La desaprobación de los Estados Unidos a la expansión nazi-fascista en Europa y su negativa a reconocer la conquista alemana de Checoslovaquia o la anexión italiana de Albania, se espera que constituirán lo más importante de los discursos de Roosevelt y Hull.

EL DESBORDAMIENTO DE DOS RIOS CAUSA DAÑOS CONSIDERABLES EN [illegible]

BAGDAD, Irak, abril 12. (Havas). —Las crecidas simultáneas de los ríos Tigris y Eufrates han causado grandes daños materiales en todo el territorio irakiense, cortando las comunicaciones entre Bagdad y la región del Sur del país, y anegando toda la región desértica del norte. El desbordamiento ha causado la interrupción del viaje de numerosas delegaciones europeas que se dirigían al Irán (Persia), para asistir al matrimonio del príncipe heredero con la hermana del rey Farouk de Egipto. Uno de los grupos detenidos es el italiano,, que preside el duque Spoletto.

FALLECIO MONS. SCHMITT OBISPO DE FULDA, Alemania

BERLIN, abril 12. (Havas).—Ha fallecido Monseñor Damián Schmitt, Obispo de Fulda, a los 81 años de edad, sempeñaba esa diócesis desde el año 1907.

PERSONALIDADES TURCAS SALIERON PARA BERLIN

ANKARA, Turquía, abril 12. (Havas).—Un grupo de personalidades turcas, entre ellas el general Ismet Gundus, segundo jefe del Estado Mayor, partió hoy hacia Berlín para tomar parte en los actos organizados con motivo del quincuagésimo cumpleaños de Hitler. Fueron invitados a ir a Alemania, en calidad particulares.

Ratifica el Japón que mantendrá sus tropas en la China

Completo fracaso de la ofensiva de los chinos en las provincias centrales

TOKIO, abril 12. (Havas). El Frimer Ministro, barón Hiranuma, reveló hoy que el Gobierno japonés tiene el propósito de estacionar importantes contingentes de tropas en diversos lugares de China, por plazos largos. La función de esas tropas militares será mantener la paz y el orden, y ayudar a los nuevos gobiernos chinos a estabilizarse, así como a desarrollar las operaciones necesarias para la supresión total del Kuo Ming Tang y de sus diferentes organismos.

El barón Hiranuma, quien pronunció su discurso en un mass-meeting celebrado como propaganda de la movilización moral japonesa, manifestó también que la política japonesa en China tiene tres finalidades: derribar el gobierno del Kuo Ming Tang; contribuir al desarrollo intercontinental; y aumentar los recursos del imperio. Además, mientras los elementos afines de Chiang Kai Shek prosigan una política anti-nipona y comunista, el Japón no dejará de hacer cuantos esfuerzos estén a su alcance, para destruirlos. Refiriéndose a la actitud de las Potencias extranjeras, el Primer Ministro explicó que es claro como el día que la reconstrucción de un nuevo orden en el Asia Oriental será imposible, mientras el Imperio Japonés no sea lo bastante fuerte para rechazar toda interferencia y toda opresión por parte de los países extranjeros, especialmente de otros continentes».

Completo fracaso de la ofensiva china en las provincias centrales

TOKIO, abril 12. (Havas.) La agencia noticiera «Domei» informa que la ofensiva lanzada por las tropas chinas en algunos sectores ha fracasado completamente. En las provincias centrales de Anh-Wei y Hu-Nan los contingentes chinos mandados por el general Yuh Chung, fueron rechazados totalmente por los nipones con pérdidas de [illegible] mes. Al Sur de la provincia de Shensi, dos divisiones atacaron en las ciudades de Hsien-Hin y Hing, en la noche del 9 al 10 de abril, resultando diezmadas en inútil empeño.

SUPLEMENTO DIARIO EN ROTOGRABADO

DIARIO DE LA MARINA

ACTUALIDAD NACIONAL E INTERNACIONAL

LA HABANA, Jueves, 13 de Abril de 1939.

EXCMO. SR. D. JOSE Félix Lequerica, Embajador de España, que hace días hizo la presentación de sus cartas credenciales al Presidente de Francia. (Foto Inter.)

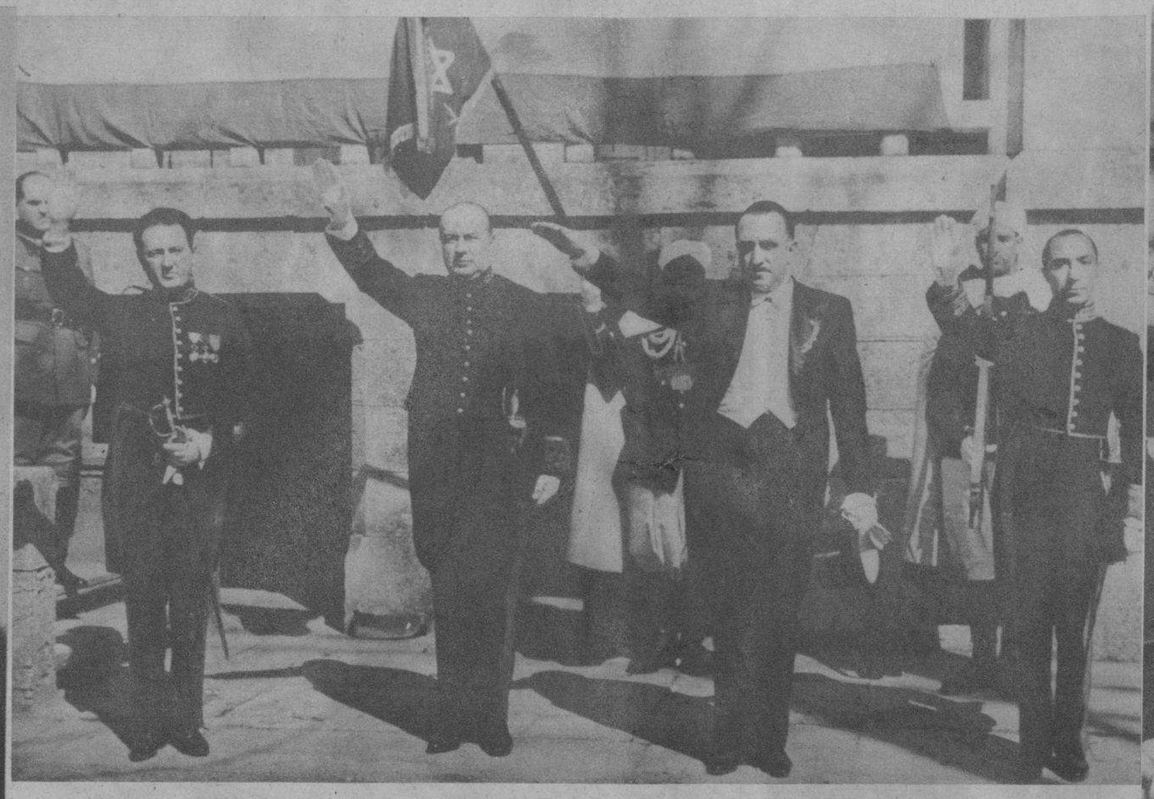

PRESENTACION de credenciales del representante suizo en España.—El Embajador de la República Helvética, Sr. Broyer, acompañado del introductor de embajadores, saludando a la bandera después de presentar sus cartas credenciales al Generalíimo Franco. (Foto Inter.)

EL NUEVO Embajador polaco en España, señor Szullskowski—el día de la presentación de sus cartas credenciales—saludando a la bandera que le rindió honores a la salida de su primera entrevista con el general Franco. (Foto Inter.)

POR LA VIA AEREA llegó ayer a la Habana, procedente de España, la Excma. e Ilma. Sra. Doña María Josefa Argüelles, viuda de Heraldo de Quirós, Marquesa de Argüelles, Grande de España, Dama Noble de María Luisa y cubana ilustre vinculada con distinguidas familias habaneras. Dieron la bienvenida a la viajera el señor Elicio Argüelles y otros familiares que figuran aquí entre sus acompañantes (Foto D. M.)

EL MARISCAL Felipe Petain, héroe de la guerra mundial (izquierda), presentó sus cartas credenciales al general Franco como Embajador de la República Francesa en España. Un alto empleado del Ministerio de Relaciones le acompaña; y ambos saludan a la bandera de las fuerzas que rindieron los honores militares en Burgos. El Mariscal Petain declaró que se complacía en «estar acreditado ante un antiguo compañero de armas, ahora transformado en destacada figura histórica». (Foto Wide World)

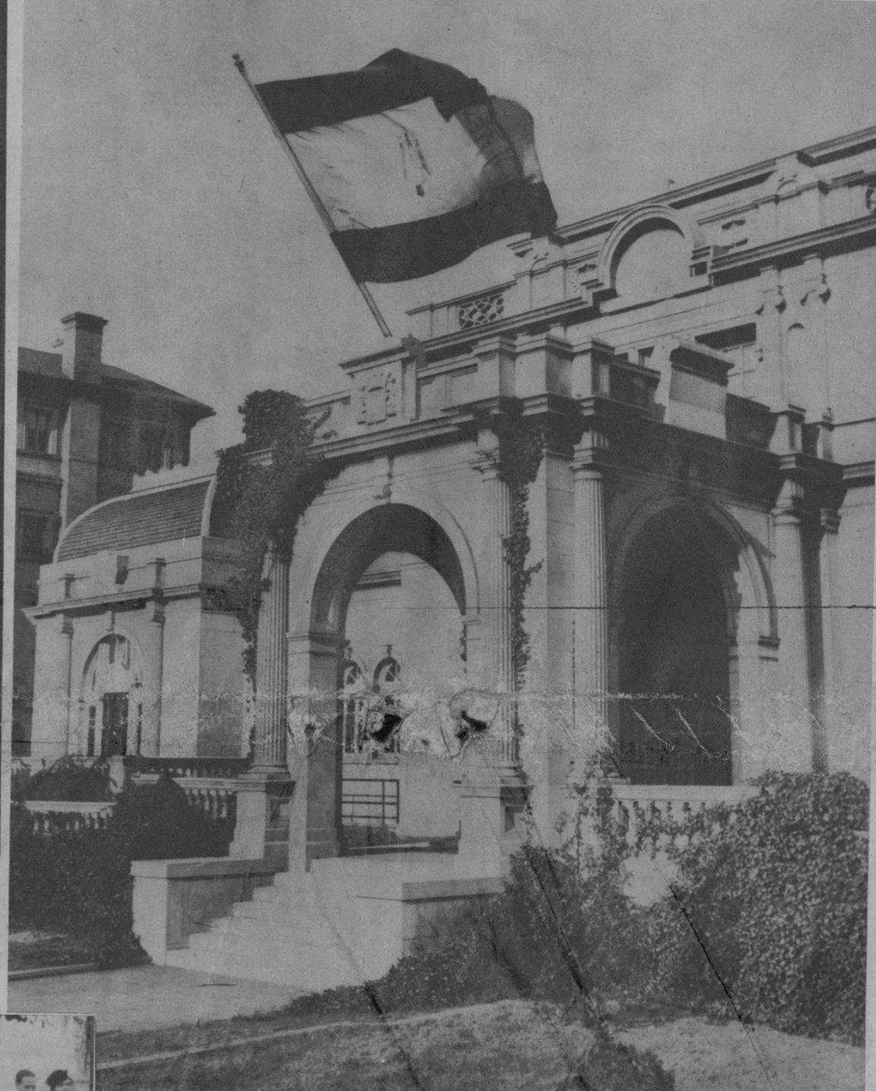

LA BANDERA española, desplegada al viento en el edificio de la Embajada, el día en que el nuevo representante de la madr patria, don Juan Francisco de Cárdenas, asumió sus funciones en los Estados Unidos. (Foto Wide)

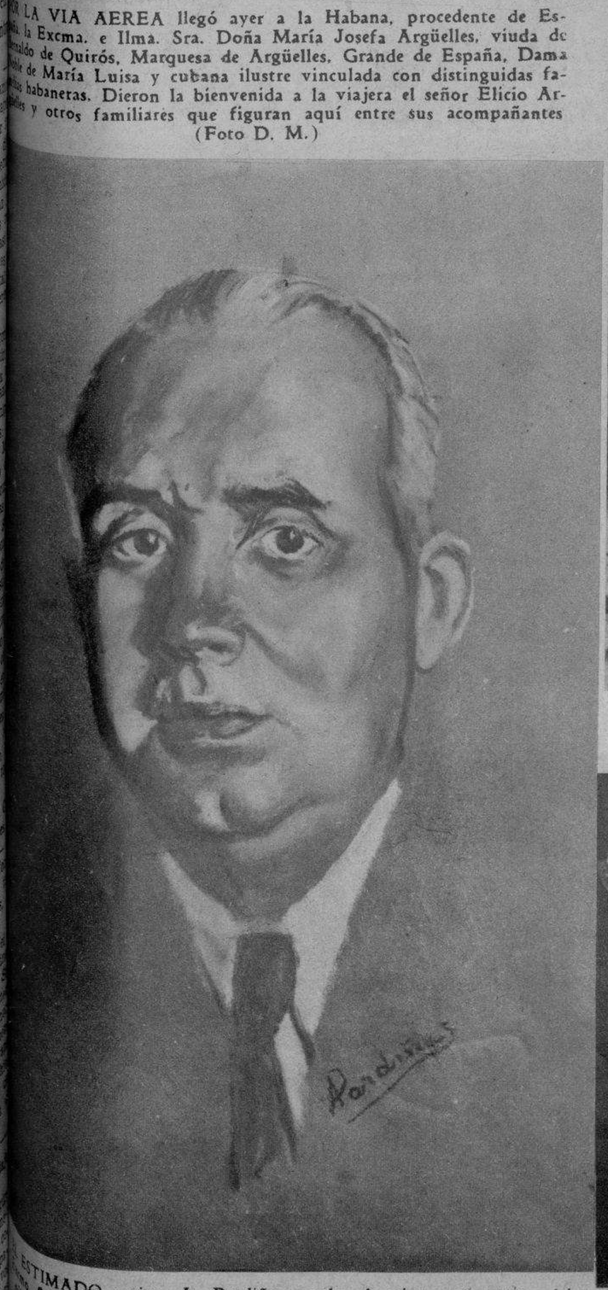

ESTIMADO artista A. Pardiñas, acaba de pintar el retrato del Excmo. Sr. Dr. Víctor Lazcano, Ministro Plenipotenciario de la República Argentina en Cuba, el cual reproducimos. (Foto D. M.)

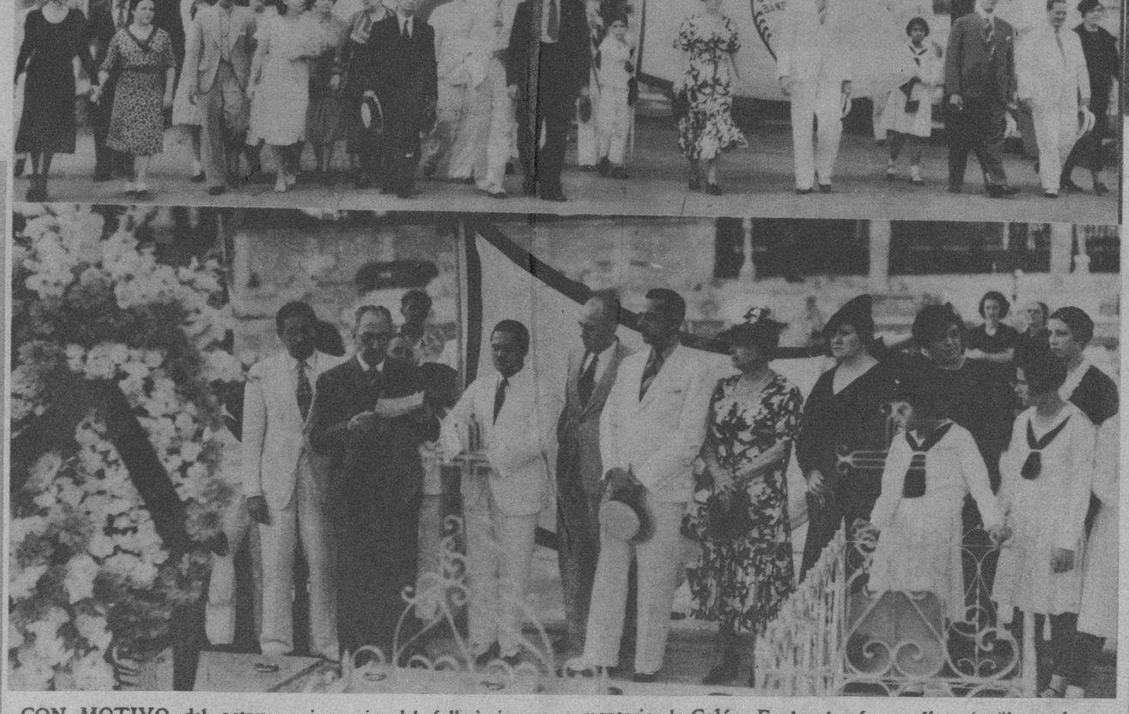

CON MOTIVO del octavo aniversario del fallecimiento de la fundadora del Bando de Piedad, Mrs. Ryder, se rindió un sentido homenaje ante su tumba del Cementerio de Colón. En las dos fotografías, (arriba y abajo), otros tantos aspectos del acto, al que concurrieron distinguidas personalidades. (Fotos D. M.)

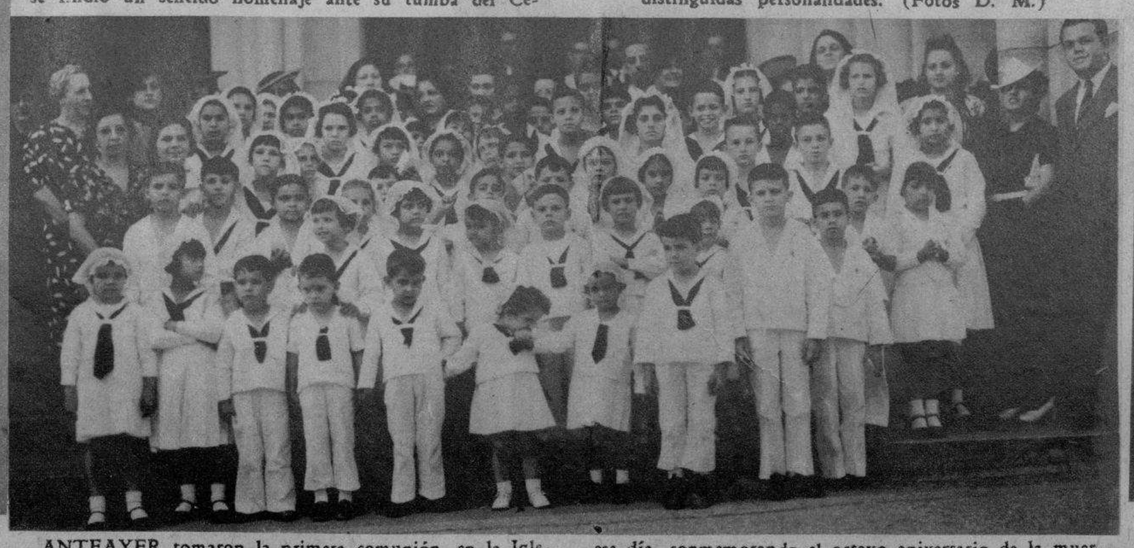

ANTEAYER tomaron la primera comunión, en la Iglesia del Sagrado Corazón (Reina y Belascoaín) 60 niños y niñas del Bando de Piedad. El acto se llevó a cabo ese día, conmemorando el octavo aniversario de la muerte de la fundadora de la Institución, Mrs. Ryder. En la foto: el sugestivo grupo de los niños. (Foto D. M.)

OTRA OBRA de arte de nuestro estimado A. Pardiñas. Se trata del retrato—muy elogiado por la crítica—del Excmo. Sr. D. Juan de Osma Pardo, Caballero de la Soberana Orden Militar de Malta. (Foto D. M.)

M.E.C.D. 2016

DIARIO DE LA MARINA

EN VEINTICUATRO HORAS DE UN PEQUEÑO PAIS: ALBANIA

POSIBLEMENTE DE VARIADO ORIGEN.

Estos campesinos posiblemente son de origen griego, turco, yugo o montenegrino. Pertenecen a la región de Elbastan, a cuyas espaldas están los montes entre Grecia y Yugoeslavia. Son bravos montañeses, sobrios en extremo. Allí se habrán retirado para hacer la vida ruda, propia de la montaña. (Foto Wide)

El vehículo más popular en Albania es este. Apenas hay carreteras. El país es montañoso; pero el pollinito sirve a maravilla como transporte. (Foto Wide)

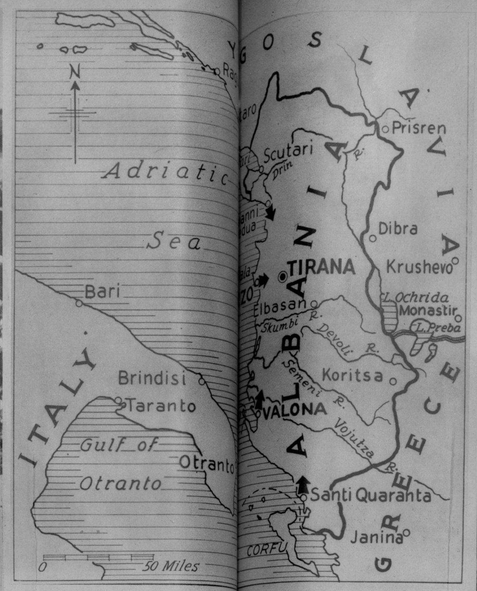

Una mapa inútil más.—Albania encerrada entre Yugoslavia, Grecia y el mar. No merecería posición del minúsculo país. (Foto Wide)

Un regimiento albanés, desfilando por las calles de Tirana, la capital, con su banda de música a la cabeza. Este desfile y esta calle enguirnaldada tuvieron un motivo capital: recibir a la reina Geraldina, el año pasado, al casarse con el rey Zogú. (Foto Wide)

Las montañas son ahora el refugio de los albaneses. Este iza una bandera para saludar a su Reina, en 1938, al hacer su entrada al país. (Foto Wide)

Aquí estamos ya cerca de la antigua frontera con Montenegro (ahora de Yugoeslavia). Se inicia también el pantalón *bombacho*; y esta moda, cuando llega por el litoral a la cercana Grecia, se convierte en falda. Los soldados griegos, o algunos de ellos por lo menos, llevan unas nítidas faldillas. Igual que los Highlanders escoceses. La foto fué captada durante unas maniobras. (F. Wide)

Una vista del puerto de Durazzo, uno de los que sirvió para el desembarco de las tropas italianas. Se considera como el más importante del país. Fué un tiempo capital de la nación. (Foto Wide)

La Reina de Albania (Geraldine Aponyi), que dió, hace días, un heredero al ya fenecido reinado de su esposo. (Foto Wide)

El Rey Zogú, antiguo Presidente y después Rey de Albania. (Foto Wide)

El Parlamento. En el centro de la capital, se alzaba este edificio, la representación del país. (Foto Wide)

Scutari (al fondo del Lago del mismo nombre) pertenecía antes de la guerra europea a Montenegro. Después a Albania; desde hace horas, a Italia. Las huellas de la dominación turca asoman en esas pinzas de las mezquitas. (Foto Wide)

Le Legación de los Estados Unidos en Tirana (la capital). (Foto Wide)

Amazonas albanesas, de las que, según el cable, han empuñado las armas para defender el minúsculo país. Aquí están desfilando por las calles de Tirana. (Foto Wide)

El cotazón de Albania. De izquierda a derecha (en la capital, Tirana), el Ministerio de la Guerra, el de Trabajos Públicos y el de Finanzas. (F. W)

Tropas albanesas, ya muy modernizadas por el rey Zogú. El ejército se componía de unos 25.000 hombres, pobremente armados. Aquí están desfilando por las calles de Tirana, la capital. (Foto Wide)

M.E.C.D. 2016

¡Ultima NOVEDAD! ¡Un CEPILLO de DIENTES sin CERDAS!

El Nuevo Cepillo

Dr. West's Miracle-Tuft

SU REALIZACION SE DEBE A UN MARAVILLOSO INVENTO:

DU PONT EXTON

UN PRODUCTO DE LOS LABORATORIOS DU PONT.

50 cts.

En el nuevo tubo de cristal con etiqueta roja y dorada. Herméticamente cerrado. Quirúrgicamente esterilizado.

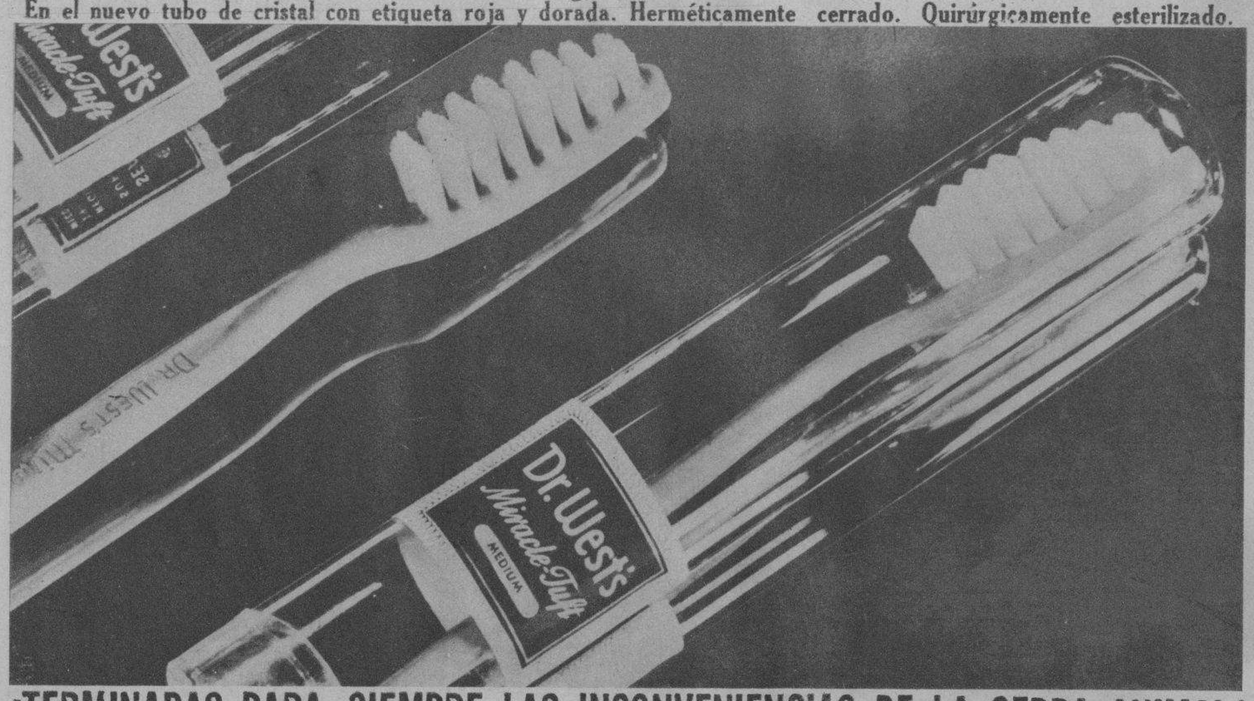

¡TERMINADAS PARA SIEMPRE LAS INCONVENIENCIAS DE LA CERDA ANIMAL!

1 NO SE DESPRENDEN LAS CERDAS —porque EXTON es uniforme— micromáticamente perfecto. No pueden aflojarse a caerse al usar el cepillo.

2 100% IMPERMEABLES —porque EXTON no es poroso. Este nuevo producto de laboratorio no se mustia ni se apelmaza cuando se humedece.

3 MAYOR DURACION. Pruebas científicas han demostrado que EXTON tiene una duración mayor, de dos a uno, que las cerdas animales. Sin embargo no raya el esmalte de los dientes.

4 DEJA LOS DIENTES RESPLANDECIENTES— porque tiene un poder de limpieza superior a cuanto pudiera imaginarse.

Hasta el presente todos los cepillos de dientes se hacían de cerdas animales. Ahora, después de varios años de investigación, se ha venido a dar con la cerda DUPONT-EXTON —un producto de los laboratorios Du Pont— y es la que se usa exclusivamente en los cepillos de dientes, «Miracle-Tuft», del Dr. West.

Después de más de un cuarto de siglo de investigación científica, los químicos de los vastos laboratorios Du Pont han descubierto el secreto de un admirable filamento parecido a la cerda. Este nuevo invento, EXTON, resulta PERFECTO para cepillos de dientes.

NO ES CERDA ANIMAL: no tiene ninguno de los inconvenientes de la cerda animal. No se quiebra. No se deshilacha. Es impermeable. Y como cada fibra de EXTON es idéntica en tamaño y contextura no se desprende del cepillo ni se rompe.

Es un verdadero milagro —y sin embargo el Cepillo de Dientes «Miracle-Tuft», del Dr. West, es una realidad. SOLAMENTE el cepillo del Dr. West puede ofrecerle a usted estas singularísimas ventajas puesto que los laboratorios Du Pont producen EXTON exclusivamente para el cepillo «Miracle-Tuft», del Dr. West.

Tire hoy mismo su anticuado cepillo de dientes. Adquiera un nuevo cepillo «Miracle-Tuft», del Dr. West (herméticamente cerrado en un tubo de cristal con etiqueta roja y dorada) y experimente una nueva sensación —la de lograr que su dentadura quede verdaderamente limpia y resplandeciente.

¡NOTICIA IMPORTANTE! REBAJA DE PRECIO DE LOS FAMOSOS E IMPERMEABLES CEPILLOS DE DIENTES DEL DOCTOR WEST.

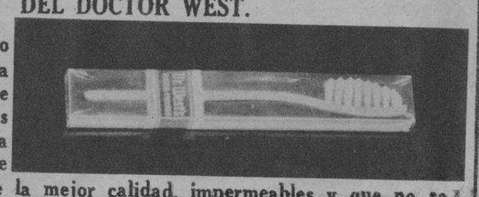

El mismo famoso cepillo cuya venta ha superado a la de los demás por años y se ha vendido a 50 ctvs., hecho de cerdas naturales de la mejor calidad, impermeables y que no se apelmazan están ahora a un precio al alcance de todos.

Empacado en un nuevo estilo, en una cajita de cartón, azul y amarilla esterilizado: 35 centavos.

HE AQUI cuatro de las parejas que toman parte en el formidable campeonato de hand-ball, que, organizado por la Dirección General de Deportes, se celebra en las canchas del Club Deportivo Asturias. En la foto: R. Mallon y O. Hernández; J. Sobrín y J. Benítez; L. Valdés y E. González; y L. Safora y R. Torre. (F D)

GRUPO de caballeros y jóvenes que hicieron ejercicios espirituales en el Colegio de Belén, bajo la dirección del P. Ramón Calvo, Rector del famoso plantel de enseñanza. (Foto D. M.)

CINCO modelos distintos del formidable radio «PUNTO AZUL» que exhibe LA CASA LOPEZ, de Belascoaín 560, distribuidora en Cuba de tan afamada marca europea. El radio «PUNTO AZUL» es por hoy el mejor aparato del mundo, siendo por su modesto costo y alta calidad, con las asombrosas facilidades de pago a que nos tiene acostumbrado Jesús López, el más solicitado en el mercado cubano. Visite LA CASA LOPEZ o solicite catálogo al teléfono U-1541. (Foto D. M.)

Arvizu dice..

USTED también, como perfecto caballero, debe tener su propio perfume... discreto y varonil: la Kolonia 1800 de Crusellas. Su uso revela distinción y refinamiento. Por eso resulta indispensable para los hombres de buen gusto.

Además, por sus muchas aplicaciones, la Kolonia 1800 de Crusellas es muy necesaria en el hogar.

Compre hoy mismo un frasco

K-5

Exíja la Legítima KOLONIA 1800 DE CRUSELLAS

LA DRA. CORALI San Pedro de López Castro, Directora del Plantel de Enseñanza «Flor Martiana» de la Ciudad Militar, en el momento de proceder a la siembra del árbol, para conmemorar el Día de las Américas, aniversario de la Asamblea de Guáimaro. Concurrieron distinguidas personalidades, entre ellas la doctora Espinosa, Inspectora del Distrito Escolar, y el doctor Parracía. (Foto D. M.)

MADRE, DELE AL NIÑO, SOLA, O CON EL PECHO

LECHE KEL

Y AUMENTARA SU DESARROLLO Y NUTRICION

EL RAPIDO y lujoso turbo-eléctrico «ORIENTE» a la salida de nuestro puerto llevando a bordo un nutrido contingente de pasajeros. La fotografía lo muestra cuando empavesado y flamante hacía su salida por la boca del Morro. El «ORIENTE» ha sido todo pintado y decorado de nuevo, en preparación de las excursiones que empezará a hacer próximamente a la Feria Mundial de Nueva York. (Foto D. M.)

M.E.C.D. 2016