1ª SECCION

SERVICIO DE ASSOCIATED PRESS. Ésta queda autorizada para usar nuestro servicio y noticias de información.

Servicio exclusivo de la agencia «Havas» y del «Herald Tribune», de New York.

DIARIO DE LA MARINA

El DIARIO DE LA MARINA es el periódico más antiguo de Cuba. Fué fundado en el año mil ochocientos treinta y dos.

Servicios especiales de España. Hilo directo con New York y recepción directa por radio de otros servicios.

1ª SECCION

AÑO CVII.—NUMERO 54 — ACOGIDO A LA FRANQUICIA POSTAL — LA HABANA, SABADO, 4 DE MARZO DE 1939.—SANTOS BASILIO, CASIMIRO Y ELPIDIO — TIEMPO PARA HOY: BUENO — PRECIO: 5 CENTAVOS

LAS CLASES PRODUCTORAS COOPERARAN CON EL GOBIERNO EN EL ESTUDIO DE LA REFORMA TRIBUTARIA

(COLUMNA CINCO)

Proponen al Generalísimo Franco como árbitro de las diferencias entre Francia e Italia

INFLUIRAN "LAS SEÑALES DE LOS TIEMPOS" EN EL DISCURSO DE ROOSEVELT

Reina ansiedad por conocer su opinión actual

En el 150 aniversario del Congreso hablará por radio hoy a millares de adictos y también de adversarios

WASHINGTON, marzo 3. (Transocean).—El crucero «Houston», a bordo del cual Roosevelt asistió a las maniobras de la flota americana, se dirige al puerto de Charleston, en la Carolina del Sur, luchando con un fuerte oleaje. En dicho puerto desembarcará Roosevelt, dirigiéndose a Washington en un tren especial, ya preparado.

Una vez en la capital norteamericana, Mr. Roosevelt pronunciará mañana, sábado, un importante discurso de política exterior e interior, con motivo del 150 aniversario de la primesa sesión del Congreso. Como la situación política ha sufrido muchas variaciones en los quince días de la ausencia del Presidente, se espera con gran interés su discurso, habiéndose hecho ya los preparativos para difundirlo.

Asistirán a la sesión no solamente los congresistas sino tambien los representantes diplomáticos de todas las naciones del mundo y, además, las palabras del Presidente serán trasmitidas por radio.

Aunque se ignora cuáles serán los temas que abordará el Presidente Roosevelt en su discurso hay la seguridad de que no se limitará a una simple bendición oratoria de los incidentes vitalmente importantes del mundo, así como de la nación, sino que procurará decir algo que interesa se oiga en Londres, París, Berlín, Roma y Tokío, as como en el resto del mundo.

Aunque se espera que la política exterior sea uno de los temas dominantes del discurso, tal vez Roosevelt aproveche la ocasión para reiterar el llamamiento que hizo en su mensaje anual a la unidad nacional «para hacer labor democrática».

Desde que el Presidente inició su viaje al sur, varios de sus colaboradores en el Gabinete han tenido gestos de acercamiento a lo elementos comerciales e industriales del país.

Mañana, pues, se sabrá si el Presidente Roosevelt está dispuesto a apoyar la política iniciada por sus colaboradores y a buscar alguna especie de arreglo con los elementos desafectos de su propio partido.

Considérase una necesidad la normalización de relaciones comerciales con España

El nuevo Ministro de Holanda visitó a nuestro Director

Su excelencia Alexandre Loudron, distinguido diplomático que ostentará ante nuestro gobierno la representación del Gobierno de Holanda, hizo una visita de cortesía a nuestro director Dr. José I. Rivero, con quien departió extensamente sobre diversos temas de interés mundial, cambiándose asimismo frases de simpatía para la progresista nación europea y para nuestro país.

Reiteramos en estas líneas nuestra gratitud al digno representante de Holanda, por su acto de amable cortesía, y formulamos cálidos votos por el mejor éxito de sus gestiones en nuestra nación.

RECLAMAN LOS TABACALEROS LOS CREDITOS CONGELADOS QUE TIENEN EN ESA NACION

Una comisión de esos industriales se entrevistó ayer con el Secretario de Comercio, a quien pidieron apoyo para que se mantenga el Tratado Comercial de 1927 entre Cuba y España

«ESPAÑA, DIJERON LOS COMISIONADOS, ES UNO DE LOS PRINCIPALES MERCADOS PARA NUESTRO TABACO»

En la tarde de ayer se entrevistó con el secretario de Comercio, doctor Edgardo Buttari, una nutrida comisión de tabacaleros, exponiéndole el problema que afronta nuestra segunda industria, como consecuencia de las condiciones anormales que hasta ahora han reinado con España, debido a la guerra civil que desde hace más de dos años sufre dicho país.

La comisión estaba integrada por significados elementos de nuestro mundo tabacalero, entre ellos los señores Leslie Pantin, presidente de la «Asociación de Almacenistas y Cosecheros de Tabaco»; Gabriel Piedra, miembro de dicha institución; Ricardo Casado, vicepresidente de la misma; Ramón Cifuentes, vicepresidente de la «Unión de Fabricantes de Tabacos y Cigarros de Cuba», y el señor Adelardo Córdoba, experto en materia fiscal y financiera.

Durante la entrevista manifestaron los comisionados al doctor Buttari la necesidad que tienen los exportadores de rama e industriales del tabaco de gestionar el pago de tres millones de pesos, aproximadamente, en créditos congelados que tienen en España, solicitando a la vez de dicho funcionario que labore para que se reanuden cuanto antes las normales relaciones comerciales con dicho país, que representa uno de los principales mercados para nuestro tabaco. Pidieron también al secretario de Comercio que interpusiera sus buenos oficios ante el Gobierno para que se mantenga el actual tratado comercial con España, pues lo consideran como el mejor convenio de los existentes, en beneficio del tabaco. Finalmente informaron al doctor Buttari que habían conocido que otros países hispanoamericanos productores de tabaco, trataban de aprovechar la actual situación de España para obtener ventajas para su producción y desplazar del mercado al nuestro.

Declaraciones de Buttari

El secretario de Comercio dijo más tarde a los reporters que había escuchado con gran atención a los miembros de las organizaciones tabacaleras que lo habían visitado, quedando impuesto de las peticiones que le habían hecho, agregando—como respuesta a preguntas de los periodistas—que para la economía del país era de suma importancia lograr el arreglo del pago de los millones de pesos que España adeuda a los exportadores de rama y fabricantes de tabacos, pues dichas sumas, como era natural, gravitaban tambien principalmente sobre las dos provincias de importante producción tabacalera: las Villas y Pinar del Río, y especialmente sobre las clases campesinas de las regiones en que se cosecha nuestra rica hoja; y que la normalización de las relaciones comerciales entre España y Cuba era una necesidad tanto para nuestra economía como para la española, sentida principalmente por los capitalistas y obreros de nuestra segunda industria, y por los productores de maderas, especialmente de cedro y caoba, y de café, aguardiente y esponjas, que son los artículos de exportación que ocupan los primeros lugares con respecto a ese país.

En cuanto al mantenimiento del actual tratado comercial hispanocubano, firmado en 1927, que dichos señores comisionados le habían pedido intercediera para ello, ante el Gobierno de la República para que continuara, el doctor Buttari manifestó que ese era un asunto de la competencia de la Secretaría de Estado, y que Comercio opinaría sobre el mismo en lo que respecta a su parte comercial, cuando el Gobierno considerara oportuno tratar dicho asunto.

38 naciones han reconocido al Gobierno nacionalista español y sólo 28 no lo han hecho aún

Estados Unidos, México, Rusia, Afghanistan, Andorra, Cuba, Irak, Liberia, Haití, etc., se encuentran entre las no reconocedoras; Inglaterra, Italia, Argentina, Francia, Alemania, Brasil, entre las que lo aceptan

BURGOS, marzo 3. (AP).—Las siguientes treinta y ocho naciones han reconocido, de facto o de jure, al régimen del generalísimo Franco como Gobierno de España:

Argentina, Albania, Australia, Bolivia, Brasil, Bulgaria, Checoeslovaquia, Dinamarca, Egipto, El Salvador, Estonia, Finlandia, Francia, Alemania, Gran Bretaña, Grecia, Guatemala, Santa Sede, Hungría, Irlanda, Italia, Japón, Lituania, Manchukuo, Holanda, Nicaragua, Noruega, Perú, Polonia, Portugal, Rumania, Suecia, Suiza, Turquía, Uruguay, Venezuela y Yugoeslavia.

Las veintiocho naciones que no han reconocido todavía al generalísimo Franco son:

Afganistán, Andorra, Arabia, Bélgica, Canadá, Chile, China, Colombia, Costa Rica, Cuba, Santo Domingo, Ecuador, Haití, Honduras, Irak, Latvia, Liberia, Liechtenstein, Luxemburgo, México, Nueva Zelandia, Panamá, Ciam, Estados Unidos, Africa del Sur y la Unión Soviética.

Mientras "La Pasionaria" exige más sangre al pueblo, Pilar Primo de Rivera implora pan y abrigo para los vecinos de Madrid

Interrúmpese con los aliridos demagógicos y efectistas la labor pacificadora que se han impuesto las grandes potencias, tratando de poner fin a la sangrienta lucha

LONDRES, marzo 3. (AP).—El Gobierno republicano-soviético de Madrid, privado ahora del reconocimiento de la Gran Bretaña y Francia, está causando preocupaciones a esos dos países con su aparente obstinación en seguir haciendo resistencia a los nacionalistas y en frustrar los esfuerzos de las dos democracias por que termine la guerra civil.

La Gran Bretaña y Francia están deseosas de que termine cuanto antes la guerra, con el fin de penetrar en la nueva vida económica de España, en la cual Italia y Alemania, como amigas de los nacionalistas, se han atrincherado.

Pero no hay señales de inmediata capitulación y la situación se caracteriza por los gritos de desafío de Dolores Ibarruri, comunista más conocida por «La Pasionaria», que declara que el Gobierno debe ganar la guerra.

En Burgos, capital nacionalista, la señorita Pilar Primo de Rivera, hija del ex general don Miguel Primo de Rivera, declaró que «la entrada de nuestras tropas en Madrid está cerca». La jefa de la organización de mujeres nacionalistas hizo un llamamiento a la nación para que contribuya con víveres y ropas para «el pueblo que se muere de hambre y de frío» en los territorios sometidos al régimen de Madrid.

(Dos tipos de mujeres: la Ibarruri pidiendo a los hijos de otras madres que pierdan la vida en un sacrificio inútil, y la señorita Primo de Rivera pidiendo pan y abrigo para los pobres españoles).

Las noticias que se reciben desde Madrid y desde la capital nacionalista son contradictorias.

Los nacionalistas están acercando numerosos camiones llenos de víveres a las líneas de Madrid, contando con que la capital española se rendirá pronto.

Los izquierdistas, por otra parte, aseguran que la situación de los alimentos ha mejorado, y que el Gobierno se dispone a elegir un sucesor al presidente Manuel Azaña, de acuerdo con la Constitución.

Los comunicados militares de ambas partes acusan tranquilidad en los frentes de combate, excepto bombardeos de los puertos republicanos por los aviones nacionalistas.

Aunque el cuartel general del Generalísimo se muestra silencioso acerca de las operaciones militares, los funcionarios indican que si no se rinden incondicionalmente los rojos, en un plazo breve, los nacionalistas comenzarán la última ofensiva.

Francia, en sus esfuerzos por ganarse la buena voluntad de la España nacionalista, ha tocado al orgullo español, designando como embajador en Burgos al mariscal Petain.

La Gran Bretaña está reemplazando su agente comercial en Burgos, Sir Robert M. Hodgson, con un embajador, y se tiene entendido que el rey Jorge VI aprobó hoy el nombramiento de Sir Maurice Peterson.

Se espera que la Gran Bretaña, que importa grandes cantidades de vinos, dulces, aceite de oliva y otros productos de la España nacionalista, enviará una misión comercial a Burgos, y Juan March, multimillonario español que ayudó a financiar la revolución nacionalista, ha establecido una oficina comercial en Londres.

Retírase Rusia del Comité de no-intervención

Algunos interpretan esto como el reconocimiento tácito del brillante triunfo nacionalista

MOSCU, marzo 3. (AP).— La Rusia Soviética abandonó hoy el Comité de no intervención que, segun el gobierno de Moscú, «hace mucho tiempo que ha cesado de funcionar» y ha «perdido la significación de su existencia».

La comisión se formó en los primeros tiempos de la guerra civil española para impedir la propagacion del conflicto y celebró su primera reunión el 9 de septiembre de 1936.

Un lacónico comunicado anunciando la retirada dice que el gobierno ha decidido retirar a su representante.

En los últimos meses la prensa soviética había condenado a los gobiernos de París y Londres, a los que acusaba de haber traicionado el propósito original de la no intervención y de haber adoptado una política de concesiones a los agresores.

La retirada del Soviet hace pensar a algunos observadores extranjeros que Moscú, al retirarse del Comité de no intervención, trata de prepararse para intervenir activamente al lado de los republicanos españoles.

Otros creen que significa todo lo contrario, o sea el reconocimiento de facto del régimen nacionalista.

Informó Bonnet al Senado de Francia del reconocimiento

Rusia anuncia la retirada de su representante en el Comité de no Intervención

PARIS, marzo 3. (Havas).—El Ministro de Estado, Georges Bonnet, hizo hoy ante la Comisión de Asuntos Extranjeros del Senado, declaraciones semejantes a las del miércoles último ante el mismo organismo de la Cámara de Diputados. El jefe de la cancillería explicó principalmente a los senadores comisionados la forma en que se efectuó el reconocimiento del Gobierno Nacional de Burgos. Trató también de la cuestión de los refugiados españoles. Subrayó también el carácter amistoso de las relaciones franco-polacas e hizo mención amplia, con satisfacción, de los informes de buena vecindad entre Francia y Alemania.

Después de haber evocado en conjunto las relaciones franco-italianas, el Ministro de Estado expuso la importancia que tiene para la consolidación de la paz general la estrecha solidaridad franco-británica.

Rusia anuncia la retirada de su representante en el Comité de No Intervención

MOSCU, Rusia, marzo 3. (Havas).—La Agencia TASS, oficial del Gobierno ruso, publica la nota siguiente: «Considerándose que el Comité de No Intervención de Londres ha cesado de funcionar desde hace tiempo, y que por ello ha perdido su razón de existir, el Consejo de Comisarios del Pueblo de la URSS ha decidido, con retroactividad al primero del corriente marzo, retirar su representante en ese organismo.»

En los círculos políticos se considera que la razón de que Rusia haya retirado su delegado en el Comité de No Intervención, el Embajador en Londres, Ivan Maisky, se funda en el reconocimiento del Gobierno nacional de Burgos por Francia e Inglaterra.

VETADA LA LEY DEL PREMIO «RICARDO DOLZ»

Según noticias, el señor presidente de la República vetó ayer el proyecto de ley del Congreso, creando el premio «Ricardo Dolz».

Propondrá el Secretario de Educación la creación de otra Escuela Técnica

Tratará de ello en el próximo Consejo de Secretarios. Deberá funcionar en Colón. Reposición de 4 maestros cesanteados

Han sido designados cuatro maestros más de los cesanteados en la provincia de Santa Clara.

Dos de ellos en Cienfuegos, uno en Sancti Spíritus y el cuarto en la propia ciudad de Santa Clara.

Las reposiciones se han llevado a cabo de acuerdo con el escalafón.

Son los maestros nombrados Rubén Planas, Aloria Inza, Joaquín Hernández y Victoria Angulo.

Solamente quedan por reponer trece maestros cesanteados en Santa Clara.

La primera designación que se ordene corresponderá a la maestra Marta Planos.

El Superintendente de Escuelas de Santa Clara, doctor Cleto Guzmán, hizo público ayer dichos detalles en la Secretaría de Educación.

Propondrá el establecimiento de una Escuela Técnica en Colón

Al Consejo de Secretarios habrá de proponer el doctor Aurelio Fernández Concheso, el establecimiento de una escuela técnica industrial en Colón.

Deberá funcionar la misma en el edificio que se construyó con el dinero donado por el señor Tirso Mesa un distinguido industrial cubano, para el establecimiento de una escuela de artes y oficios en dicha localidad.

Las maquinarias instaladas en el mismo se están inutilizando por efecto del tiempo y la desatención y el doctor Aurelio Fernández Concheso se encuentra muy interesado en que el propósito del fundador del citado plantel sea una realidad.

De lor artistas y los artesanos entiende el doctor Fernández Concheso que depende el futuro de Cuba y de ahí su empeño en poner en funcionamiento el citado centro.

El doctor Fernández Concheso le participó ese propósito ayer a una comisión de profesores y alumnos de la Escuela Técnica Industrial de la Habana y a un grupo de profesores de Colón que lo visitaron.

DISPUESTO EL SECRETARIO DE HACIENDA A OIR SUGERENCIAS RESPECTO A LOS IMPUESTOS

Ha sido acordado, en principio, establecer otros tributos en sustitución de los vigentes, siempre que los mismos resulten menos gravosos al desenvolvimiento de industrias y comercios

POR PRIMERA VEZ SE VIENE REALIZANDO EN CUBA UN ESTUDIO MEDITADO Y SERENO ACERCA DE LA MATERIA

Por el Gobierno se viene realizando, acaso por primera vez, un estudio razonado y sereno del actual sistema tributario con la intención de dotar al país de una legislación adecuada y que responda, no ya solamente a los principios universalmente aceptados sobre la materia, sino también a las necesidades económicas del Estado, sin olvidar las repercusiones que esa legislación ha de tener sobre las actividades productoras y mercantiles del país, declaró ayer el doctor Alfredo O. Ceberio, secretario de la «Asociación Nacional de Industriales de Cuba», en relación con la interesante entrevista que hubo de celebrar con el secretario de Hacienda, doctor García Montes, para tratar en nombre de las clases productoras cubanas sobre el programa de impuestos y reformas tributarias que caloriza el secretario de las Finanzas como medida urgente e indispensable para solucionar la crisis de las recaudaciones.

El doctor Ceberio, que ostentó en la referida entrevista la personalidad de representante de las industrias radicadas en Cuba, agregó que luego de discutir las fórmulas más equitativas y viables de resolver el problema de las recaudaciones con el doctor García Montes, al que encontró favorablemente dispuesto a aceptar cualquier sugerencia que tienda a intensificar la cooperación entre las fuerzas productoras y mercantiles y el Gobierno, se había llegado al acuerdo de solicitar urgentemente no sólo las observaciones y reparos sobre los tributos vigentes, sino también en cuanto a la conveniencia de derogar y reformar los mismos con vistas a establecer otros impuestos en sustitución de los actuales, siempre que resulten menos gravosos al ordenado desenvolvimiento de las actividades industriales y comerciales.

Se reunirán el lunes las entidades económicas

El resultado de la entrevista del doctor Ceberio con el secretario de Hacienda ha sido motivo para que las entidades productoras y mercantiles decidan celebrar un amplio cambio de impresiones, en el que tomarán parte las representaciones de los organismos respectivos a fin de dejar definida la línea de conducta a seguir en el problema de las reformas tributarias aconsejadas por el doctor García Montes.

La reunión tendrá efecto en el local de la Confederación de Corporaciones Económicas y el pensamiento que predomina entre las clases vivas es que el progreso de la República depende estrechamente de la cooperación entre los núcleos activos de la producción y las esferas oficiales en cuantos problemas de índole económica se susciten.

Quieren traer a Cuba refugiados rojos de España

La doctora Díaz Parrado trata—ignórase si por su cuenta—de importar a los que desplacen al nativo

PARIS, marzo 3. (Havas).—No está aún decidida la actitud que adoptará Diego Martínez Barrio, en vista de las circunstancias actuales, según manifestó hoy el propio interesado a la agencia «Havas». Es posible que mañana, sábado, por la noche, Martínez Barrio haga pública su resolución final ante los últimos acuerdos adoptados por el gobierno del doctor Negrín, designándole presidente de la República, a raíz de la dimisión de Azaña.

Hoy se entrevistaron con Martínez Barrio el doctor Marcelino Pascua, ex embajador del Gobierno rojo en París, y la encargada de la Legación de Cuba, doctora Flora Díaz Parrado, la que discutió con aquél la posible emigración a Cuba de cierto número de españoles refugiados, que tengan determinados oficios. También se trató de la manera de realizarse el viaje, ya que muchos de los barcos que van de Europa hacia la Habana, pasan por puertos de España. Se anuncia que el lunes habrá una segunda conferencia, sobre el mismo tema, entre Martínez Barrio y la doctora Díaz Parrado.

N. de la D.—Antes de hacer los comentarios que sugiere esta noticia, urgimos que las autoridades competentes informen si las actividades de nuestra representante en París obedecen a iniciativas personales, que ella asume por su cuenta, o si, en cambio, actúa de acuerdo con instrucciones que le hayan sido expresamente transmitidas por nuestro Gobierno.

MUEREN 56 PERSONAS AL DESTRUIR LAS LLAMAS UN HOTEL EN HALIFAX

HALIFAX, marzo 3. Transocean. En un incendio declarado anoche en un hotel de esta ciudad murieron 56 de las 90 personas entre huéspedes y empleados que se hallaban en el interior. El hotel quedó destruído por completo. Hasta ahora se han rescatado sólo seis cadáveres.

INGLATERRA ORDENA LA CONSTRUCCION DE DOCE POTENTISIMOS AVIONES

LONDRES, marzo 3. (Havas).—Se anuncia que el Ministerio del Aire ha ordenado la construcción de doce nuevos aviones tipo «Fairey», aparatos que tienen una velocidad de crucero de 355 kilómetros por hora, a una altitud de tres mil metros, transportando normalmente treinta pasajeros. Su radio de acción es tal, que les permite llegar sin escalas a cualquier punto de Europa partiendo de Londres.

Una aclaración del Jefe del Cuartel General del Ejército, Cnel. Velasco

Refiérese a un plan suscrito por los rotarios en su última sesión para la defensa de los posibles ataques aéreos

El coronel Julio Velasco, ayudante general del Ejército Constitucional, entregó ayer por la tarde a nuestro repórter el escrito que a continuación insertamos:

«Con sorpresa ha visto este Cuartel General del Ejército una información publicada en la edición de la mañana del periódico «El País», correspondiente al día de ayer, viernes 3 de marzo, referente a una sesión celebrada por el Club Rotario, en la que se acordó un plan para la defensa del país contra ataques aéreos.

«El asunto fué tratado por el señor Santiago F. Chilemone, que dice ser general del Ejército mexicano y que fué presentado por el senador doctor Wifredo Albanés, quien aparece como patrocinador de la organización que se proyecta.

«El señor Chilemone, al recabar la atención rotaria sobre la importancia del asunto, informó del apoyo encontrado **en los centros militares y gubernamentales**, por lo que este Cuartel General hace hace saber a la opinión pública que funciones de esa naturaleza son de la exclusiva competencia de las Fuerzas Armadas de la República, las que en ningún momento han tratado el asunto con los señores Chilemone y doctor Albanés. en su condición, este último, de senador de la República ni como veterano de la Guerra de Independencia, cuya condición desconocemos, pues los miembros del Ejército Libertador mantienen relaciones oficiales con los altos organismos militares y en este caso se hubieran dirigido a los mismos.

«Por otra parte, este Cuartel General se complace en advertir a la población civil que no hay posibilidades próximas de que la Isla pueda ser atacada por el aire, ni por el mar, ni por la tierra, y para el caso de que las hubiera sería la Secretaría de Defensa, con sus distintos estados mayores, la encargada de organizar la defensa de nuestro territorio».

EXIJA el Suplemento en ROTOGRABADO con esta EDICION

LA CAMARA DE CHILE HA RECHAZADO LA SUSPENSION DE LA DEUDA EXTERIOR

SANTIAGO DE CHILE, marzo 3. (Havas).—La Comisión de Hacienda de la Cámara rechazó hoy la indicación de suspender el pago de la deuda exterior, y el proyecto de imponer impuestos sobre el cobre, el bórax y los minerales no metalizados. Se anuncia que los grupos izquierdistas volverán a presentar las mismas mociones en la próxima sesión de la Cámara, con mayor número de firmas.

EXTENSA CONSPIRACION EN LA TRANSJORDANIA PARA DERROCAR AL EMIR

AMMAN, Transjordania, marzo 3. (Havas).—Un grupo de descontentos estaba conspirando contra el Emir Abdallah, de la Transjordania, para derrocarlo y dar el Poder a su hijo, el Emir Talal. Hoy fueron arresados varios de los conjurados, según se anunció oficialmente.

Simultáneamente con el descubrimiento de la conspiración, se ha sabido de numerosos incidentes ocurridos hoy y el jueves en el territorio transjordaniano. Varias bandas armadas recorrieron el país atacando los puestos policíacos, los edificios del Gobierno y los destacamentos militares aislados. Se sabe de cinco funcionarios y de trece empleados que han sido secuestrados por los insurrectos, y que la tubería de petróleo que atraviesa la nación, ha sido cortada e incendiada

Brillantísimo resultó, en su doble aspecto científico y social, el acto celebrado en la Academia de Ciencias como homenaje al ilustre profesor Willis Campbell, alta autoridad científica norteamericana que nos visita. Una concurrencia integrada por los más valiosos elementos de nuestro mundo intelectual se congregó en el salón de la docta corporación para asistir a la velada, que consistió en la presentación del doctor Campbell, hecha por nuestro compatriota el notable doctor Alberto Inclán y en una conferencia dictada por el visitante sobre un tema de interés en la especialidad de la ortopedia. La foto recoge un aspecto de la presidencia y el doctor Campbell hablando, y al doctor Inclán leyendo su trabajo de presentación.

ESTADO DEL TIEMPO

Pronóstico para hoy, sábado

Vientos del nordeste al sudeste alcanzando fuerza de brisote. Cielos despejados y parte nublados. Poco cambio en las temperaturas.—Observatorio Nacional

Tratan de interrumpir los extremistas las gestiones de paz de otros gobiernos

La situación angustiosa del pueblo madrileño exige, en opinión de Francia y la Gran Bretaña que terminen las hostilidades para atender a los núcleos de necesitados

TRES ILUSTRES NOMBRES SUENAN PARA OCUPAR LA EMBAJADA DE LA ESPAÑA NACIONALISTA EN PARIS

PARIS, marzo 3. (Havas).— «El generalísimo Franco podría ser el mediador para el acercamiento de Francia e Italia...» Tal es la sugestión que hizo hoy Jean Ibarnegaray, diputado y presidente del grupo parlamentario del Partido Social Francés (el que dirige el coronel Delarocque) durante una conferencia que dictó sobre España, y a la cual asistió, entre otras personalidades, el senador Leon Berard, reciente negociador en Burgos del arreglo hispano-francés.

El conferenciante expuso, en una forma muy razonada y clara, una serie de hechos que, según él, demuestran que la mayoría de los católicos vascos están en favor de Franco. Los pocos que lucharon contra el Caudillo nacional, forman «un pequeño núcleo de separatistas irreductibles».

Expuso después el diputado Ibarnegaray que la victoria del generalísimo Franco ha sido la del nacionalismo español sobre el comunismo. Preguntó después por qué los rojos continuaron resistiendo desde la segunda quincena de enero, ya que Azaña escribió hace unos días, en su renuncia de la presidencia, que desde entonces toda resistencia era inútil, y que así lo informaba el Estado Mayor de Barcelona. «¿Es que contaban con la conflagración europea ?» preguntó el conferenciante. Felicitó al Gobierno francés por haber eludido las maquinaciones preparadas, y enviado al senador Berard a Burgos.

Ibarnegaray añadió que, asegurada la independencia de Espana, Francia podrá recuperar en la península el terreno que perdió desde los principios de la guerra. Mencionó como pruebas en apoyo de esto, las buenas disposiciones que el generalísimo Franco ha demostrado hacia la República, desde septiembre último, y aun el hecho de que las tropas italianas no llegaron a la frontera de Cataluña.

El diputado terminó declarando que la amistad tradicional franco-española se debía reconstruir en el cuadro de una gran política mediterránea. Preconizó la entente, lo más estrecha posible, con Inglaterra y España, para facilitar el acercamiento con Italia, que parece haber olvidado el papel que le toca en el concierto sud-europeo, y el que podría asumir gracias a la mediación que graciosamente acaba de desempeñar el generalísimo Franco.

Asistió el Mariscal Petain a la última lección de su auxiliar en Burgos, el general Vauthier

PARIS, marzo 3. (Havas).— El mariscal Petain, embajador de Francia en Burgos, asistió hoy a la última lección de su jefe de Estado Mayor, el general Vauthier, en la Escuela Libre de Ciencias Políticas, sobre La Defensa Nacional y el Gobierno. El general Vauthier es uno de los oficiales que acompañará al mariscal en su misión diplomática. La lección es una de las que forman el curso especial dedicado a la Defensa Nacional, y del cual Petain aceptó la dirección.

Se preocupan en Francia por la reanudación de las relaciones comerciales franco-españolas

PARIS, marzo 3. (Havas).—En los círculos económicos franceses se preocupan ya del restablecimiento de las relaciones comerciales franco-españolas, y hay indicaciones de que durante el corriente marzo será enviada a Burgos una Misión Especial, presidida por M. Alphand, director de Convenios del Ministerio de Comercio. Parece probable que entre los delegados estará M. Juge, actualmente agregado comercial de Francia en Berna, y quien ejerció las mismas funciones durante catorce años en Madrid. La misión defenderá los intereses franceses en España, hasta que se restablezca la normalidad de relaciones.

La España roja se quiso valer de un presidiario para adquirir armas en Alemania

HAMBURGO, Alemania, marzo 3. (AP).—Con motivo de la sentencia de muerte dictada contra un individuo y de haber sido condenados a distintas penas de prisión otros diez, se ha sabido de la existencia de un complot para obtener informes acerca de la construcción de un buque de guerra en Alemania así como para ayudar a la España republicana.

Herbert Israel Michaelis fué condenado a muerte por un tribunal popular de Hamburgo que lo declaró convicto del delito de alta traición. Los nombres de los restantes procesados y condenados no se han dado a la publicidad.

Se les acusa de haber realizado trabajos de espionaje en el astillero de Blohm y Voss donde se está terminando la construcción del mayor buque de guerra de Alemania, el «Bismarck», que fué botado al agua el 14 de febrero.

Michaelis confesó que había intentado obtener «material de las importantes fábricas militares para enviarlo al gobierno comunista de España».

En su poder se le encontró un mapa donde aparecían señalados distintos centros fabriles alemanes.

Michaelis es un ex convicto que fué a Suiza después de cumplir una sentencia de dos años de prisión y regresó a Alemania en 1936.

Franco envió un mensaje de felicitación al Papa

BURGOS, marzo 3. (AP).—El generalísimo Franco ha enviado un mensaje al Papa Pío XII expresándole «su felicitación filial» en nombre de la Católica España que lucha «contra los enemigos de la fe».

¿Quién será el Embajador de España en París?

PARIS, marzo 3. (Havas). — ¿Quién será el embajador de España en París? En estos últimos días en los círculos nacionalistas de París se ha mencionado con pertinencia, al contestarse esa pregunta, los nombres del alcalde de Bilbao, señor Lequerica, y de Eduardo Aunós, Ministro del Trabajo en el Gobierno del general Primo de Rivera. Sin embargo, la inesperada designación por Francia del mariscal Petain, parece haber cambiado toda la cuestión, ya que se estima ahora que, a pesar de los méritos personales indiscutibles de Lequerica y de Aunós, ninguno de estos dos candidatos contrapesaría, a los ojos del generalísimo Franco, el prestigio del gran soldado francés cuyo nombramiento para la embajada francesa en Burgos, causó tan viva satisfacción en todas las esferas de la España Nacional.

Por eso muchos piensan que el Jefe del Estado debe imitar a Francia, y enviar a París un militar. Y se cita con favor el nombre del general Espinosa de los Monteros. Sin embargo, otros señalan el hecho de que ese brillante oficial hace unos días que dejó la subsecretaría de Estado para volver a las filas del ejército, y que sería ilógico que abandonase tan pronto el mando que le ha sido conferido.

Ciertas personalidades, habitualmente bien informadas, indican que tiene probabilidades el general Gómez de Jordana, actualmente Ministro de Estado. Igualmente se menciona el nombre del marqués de Villabrágima, hijo mayor del conde de Romanones. Y otro grupo numeroso y autorizado afirma que la misma designación del mariscal Petain, ha aumentado las posibilidades de que el embajador de España en Francia sea José Quiñones de León, que por veinte años lo fué en otros tiempos, y del que se ha hablado desde un principio. No hay que olvidar, en apoyo de esta versión, que Quiñones de León es hombre de grandes prestigios en el mundo internacional diplomático, y que varias veces presidió el Consejo de la Liga de las Naciones, en Ginebra, además de haber disfrutado siempre de la confianza absoluta del ex rey Alfonso.

Nombrado Sir Maurice Drummond Peterson embajador de Inglaterra en Burgos

LONDRES, marzo 3. (Havas).—La cancillería británica anuncia oficialmente que Sir Maurice Drummond Peterson, actual embajador de Inglaterra en Bagdad, Arabia, ha sido nombrado con el mismo cargo (embajador extraordinario y plenipotenciario) cerca del Gobierno nacional de Burgos.

Sir Maurice, que cuenta actualmente cincuenta años, es considerado en los círculos oficiales londinenses como uno de los mejores diplomáticos de la nueva generación. Hijo de Sir William Peterson, que fué presidente de la Universidad canadiense de Mc Gill, hizo sus estudios en Rugby y Oxford, distinguiéndose por su afición a la historia. Ingresó en el servicio de la cancillería en 1913. Lord Balfour le designó secretario particular, cuando la Conferencia de Limitación de Armamentos, de Washington, en 1922. A su regreso fué designado consejero y jefe del departamento egipcio de la Secretaría de Estado. Por la competencia de que dió muestras, le nombraron Alto Comisario en El Cairo, interinamente durante la ausencia de Miles Lampson, en 1934. Cuando la guerra de Etiopía le hicieron jefe del nuevo departamento etiope, de la cancillería de Londres. En 1936 fué enviado como Ministro a Sofía (Bulgaria), y en 1938 como embajador a Bagdad (Arabia). En los intervalos de las fechas mencionadas Sir Maurice fué consejero en Washington, Praga, Tokío y Madrid, donde se encontraba cuando la caída de la monarquía (1931). Es un amante del golf y del rugby. Es casado con Eleanor Angel, hija segunda de Reus W. Lorke, y tiene tres hijos.

Recibirá los asuntos británicos en Burgos, del Encargado de Negocios Sir Robert Hodgson, agente general de Inglaterra ante el Gobierno nacionalista, hasta el reconocimiento de éste por Inglaterra, la semana última.

VEANSE más cablegramas de España en la página TRECE

No han podido ser rescatados aún los tripulantes de un pesquero que se está hundiendo

HALIFAX, marzo 3. (AP).—El vapor «Imogenes» trajo a remolque al vapor pescador de focas «Ranger», que se encuentra en peligro de hundirse, después de los vanos esfuerzos que ha hecho para rescatar a la tripulación.

El «Imogenes» trasmitió un radiograma diciendo que logró arrojar un cable de remolque a bordo del «Ranger» de 354 toneladas cuya tripulación acude a toda clase de experimentos para mantenerse a flote en medio de las terribles olas que azotan al buque.

Esta mañana el vapor «Newfoundland» había informado que tomó a bordo a 18 de los 150 hombres que iban a bordo del barco.

M.E.C.D. 2016

LOS CONJUNTISTAS QUE RECLAMAN EL ACTA VACANTE EN LA CAMARA ESPERAN LA RESOLUCION DEL T.S.E.

POLITICA y POLITICOS

RACIMOS DE GUILLOTINA

La protesta airada del Partido Comunista, ante la posibilidad de que las leyes cubanas prohiban toda organización social o política, y toda propaganda, que tienda a cambiar nuestro régimen demoliberal por otro totalitario, pone de manifiesto lo ulterior de sus intenciones y la falacia de sus actividades en Cuba, amoldadas a las instrucciones que emanaron del Séptimo Komintern que persiguen la infiltración del Comunismo en las democracias.

Hemos advertido esta maniobra hace mucho tiempo, la hemos denunciado a todos los vientos y nuestros políticos no se han enterado: y los que firman el proyecto de ley presentado a la Cámara, declarando la ilegalidad de los atentados al régimen constituído, se manifiestan sorprendidos de los ataques que el Comunismo les dirige; más aún, dicen que la adhesión (!) del Comunismo a la Democracia de Cuba les había puesto jubilosos y esta revelación, este descubrimiento que de sus intenciones ha hecho el Comunismo, les sorprende.

Quiere esto decir que es inútil predicar, advertir, denunciar y apercibir de los peligros que todo el mundo conoce, en Cuba; algo así como pretender que las leyes físicas son inalterables en toda la Tierra, menos en este pedazo que nosotros habitamos.

El daño que esa credulidad ha hecho ya a Cuba; los perjuicios que las condescendencias y debilidades de nuestros políticos, y los halagos y promesas de algunos de nuestros gobernantes para con los comunistas, nos ha producido, es incalculable. Ahora mismo se suena que hay trance de crisis en el Gobierno y que se les darán carteras a algunos destacados líderes del Comunismo, y si por razones obvias los negocios están en suspenso y los capitales encogidos, al acecho de las determinaciones legislativas, esos susurros, invenciones del temor más que amenazas con realidad, completan la obra derrotista y apartan de los hombres de empresas y de los capitales inversionistas, toda idea y posibilidad de actividades productoras que alivien al trabajador parado de su penuria.

No se explica que un político liberal pueda haber creído un sólo instante en la sinceridad comunista que, lógicamente, ha de ocultar sus intenciones para no levantarse él mismo los muros de la imposibilidad ante el Poder. El Comunismo no persigue más fin que el de esta República, estas libertades, esta Economía y estos políticos. El ciudadano liberal puro, amante de las libertades, el economista o el político que quieran suicidarse, no tienen más que aceptar la colaboración comunista y, so pretexto de ella, dar al Comunismo entrada posible en los mandos: que una vez se instale el Marxismo en el Poder, ya verán dónde paran libertades, Economía y políticos, cualesquiera que sean sin parar en figuras ni en categorías.

El Comunismo no se combate con los vulgares insultos con que algunos escritores «ripostan» a las virulencias de los líderes, pero tampoco se elude con esas concomitancias funestas que algunos políticos, por comodidad o por «viveza» circunstancial (juego peligrosísimo) establecen sin repugnancia y con ingenuidad. Se le combate razonándolo, como nosotros hacemos; sin ofenderlo, porque no es necesario, y sí desnudándolo: y dejándole solo para que se revele tal y como es.

No existe en el mundo idea más autocrática que la Comunista; no existe partido más aristocrático que el Comunismo, pese a su disfraz demócrata, tan burdamente falso: no hay finalidad más reaccionaria que la comunista. Lo que ellos tienen por última palabra de la reacción, por ejemplo la Falange Española, es una concepción político-social de extrema izquierda, comparada con el Comunismo. Ya quisieran los autócratas del Comunismo tener el alto espíritu de igualdad humana, la alta sensibilidad ante el dolor popular, que el Programa de Falange Española contiene: y su altísima aspiración de progreso humano y, por ende, humanitario, de que el Comunismo está completamente huero. Como que no hay hombre honradamente liberal que pueda rechazar los postulados falangistas, salvo, acaso, en el mecanismo que el Liberalismo romántico fundamenta en el libre albedrío individual; pero su tuétano, su esencia tiene los alientos humanos que desconoce el Comunismo. Y, no obstante, éste llama, igual a liberales, conservadores, falangistas o republicanos demócratas, «reaccionarios»; cuando no existe en el mundo nada más cavernario que el Comunismo marxista, anterior a la tribu.

Y si todo esto se sabe no se explica que aquí sorprenda, que nos hagamos los ignorantes y que caigamos en el peligroso error de hacernos los desentendidos.

Pero, como nada es nuevo en la Historia, sigan así; los políticos fingiendo convivencias con sus mortales enemigos; los comerciantes figurando izquierdismos sin previa meditación, y sin fronteras en lo social; los propietarios dejando hacer y los obreros siguiendo la corriente. Así se formaron en Francia los racimos de cabezas que pasaron por la guillotina...

JOAQUIN ARISTIGUETA

PALACIO

El señor Presidente de la República amaneció ayer bastante mejorado de la dolencia gripal que le mantiene alejado de la segunda planta palatina. Las actividades en Palacio estuvieron en el despacho del Secretario de la Presidencia, doctor José Enrique Bringuier.

El doctor Santiago Verdeja, Presidente del Senado, concurrió a interesarse por la salud del Jefe del Estado.

Los repórters solicitaron del Presidente del Senado noticias sobre la cuestión que debate el Congreso respecto a la ley electoral.

El doctor Verdeja manifestó que por dos veces habían conferenciado las comisiones especiales de la Cámara y el Senado, sobre el Código Electoral y el Dictamen de la Comisión Bicameral aceptádose los artículos que coinciden con el criterio de los comisionados y dejándose para una discusión posterior los que pugnan con el criterio de la mayoría de los legisladores de las respectivas comisiones.

«Cuanto al resultado de estos cambios de impresiones, soy optimista», dijo el Presidente del Senado. «No creo que a causa de la disparidad de opiniones en algunos puntos del Código Electoral, estas reuniones, enteramente satisfactorias, fracasen en la labor conciliadora que están realizando».

«Una vez de acuerdo con lo esencial, lo demás será fácil. No importa el procedimiento que se adopte en definitiva para la aprobación de esa Ley siempre y cuando se mantengan intangibles la Ley Constitucional y la Ley de Relaciones de ambos cuerpos colegisladores».

Existen dos fórmulas para la solución. Una que por la Cámara se acepte el dictamen de la comisión bicameral y se apruebe aparte una ley complementaria; y otra, rechazando el dictamen, cerrar la legislatura presente, y que por el señor Presidente de la República se convoque a otra de carácter extraordinaria, a fin de que se vote un nuevo proyecto electoral que facilite los medios para llegar a la celebración de la Asamblea Constituyente.

El doctor Verdeja dijo ser partidario del voto selectivo por ser más puro y más conveniente para el mantenimiento de la unidad electoral de los partidos políticos. El voto preferencial lo estima como una protección a la piratería del sufragio.

Respecto al voto programático es pareidario de mantenerlo para la elección de delegados a la Constituyente.

Aclaró que las dos comisiones que actúan conjuntamente en el Congreso no lo hacen como una comisión mixta. Su facultad es única y exclusivamente la de armonizar los diferentes criterios para producir una fórmula viable que permita a los cuerpos colegislativos la confección de un Código Electoral.

Refiriéndose a la posible crisis del Gabinete dijo «que si los partidos del gobierno, para formar la coalición que se proyecta con vistas a los próximos comicios apoyan la política gubernamental, están en el deber de reclamar, y en el derecho de recibir, la correspondiente atención de los poderes públicos; especialmente del Gobierno para nutrirse y consolidarse y aportar entonces fuerza y cohesión a las justas que se avecinan. No hay razón que justifique la permanencia en el Gabinete de elementos tildados de apolíticos en cambio de la ausencia de quienes podrían representar y atender a los partidos del Gobierno.

Políticos de Florida.

Se informó en la secretaría de la Presidencia que con rumbo a esta capital viene desde Florida una nutrida representación de elementos nacionalistas de aquella localidad para entrevistar al doctor José Enrique Bringuier, Presidente del Ejecutivo Provincial de Camagüey sobre un problema planteado en el seno del Ejecutivo Municipal de dicho Partido, en el que se mantiene por algunos de sus miembros criterios encontrados. Los visitantes esperan una solución satisfactoria del doctor Bringuier.

Con el Secretario de la Presidencia.

Con el secretario de la Presidencia entrevistóse ayer el ex representante Guillermo Castelví, para asuntos particulares.

Refiriéndose a la pugna existente entre el Senado y la Cámara, dijo ser partidario del voto por circunscripción, el que no solo resulta más efectivo, sino más útil para la comunidad, pues en virtud los votos selectivos se establecen de nuevo las piñas y la lucha enconada entre los aspirantes en la misma candidatura.

Cotejo de firma.

Concurrió ayer a la Jefatura de Presidencia el Juez de Instrucción de Almendares, doctor Manuel Zaldívar y el secretario doctor Wismarth, para realizar el cotejo de firma del fallecido Presidente Tomás Estrada Palma en el expediente de jubilación promovido poe la señora Ana María Borrero viuda de Bolio.

Política desde Holguín

(Por Abelardo Naranjo.)

Queriendo fijar conceptos respecto a la situación del Partido Liberal en Holguín, diremos que en el seno de dicho organismo, existe real y definida una tendencia llamada «Acción y Triunfo», que cuenta como máximo líder a «Chano» Beltrán, representante a la Cámara y galeno distinguido, que caloriza las aspiraciones reeleccionistas de nuestro alcalde modelo, Rafael A. Aguilera Fernández y las aspiraciones a senador de Alfredo Infante, así como las de Delfín Yebra, para gobernador civil. Esta tendencia es cada día más robusta y como fruto de su diaria labor—iniciado hace dos años—, obtendrá seguramente gran mayoría de delegados a la asamblea municipal, consolidadora de las aspiraciones de los ya señalados candidatos; frente a ella luchan los integrantes de la apodada tendencia «Jiquí». Entre sus integrantes no existe un jefe definido y los principales componentes de esa agrupación mantienen inquebrantablemente sus respectivas y legítimas aspiraciones a representante: el doctor Pardo Machado, capitán José I. Urbino y Mario Leyva González y en el caso de que las elecciones próximas sean generales-totalitarias, habría que añadir la aspiración del comandante Manuel Balán. En estas condiciones es imposible que por ninguno de ellos se acate a un jefe máximo que mantiene idéntica aspiración que todos y cada uno. En este estado el problema, los integrantes de esa tendencia deberán desintegrarse.

—Nos anuncia su ingreso en el Partido Liberal el doctor Teodoro Gutiérrez González, el cual aunque no ha sido político o militado en partido alguno, quiere al iniciarse hacerlo en el del gallo y el arado.

—La señora María Curbelo nos comunica que en breve se ha de constituir en el barrio de Arsenal, el Comité Femenino Auténtico Ortodoxo, que luchará siguiendo las orientaciones políticas nacionales del doctor Ramón Grau San Martín. Dicho organismo respaldará la actuación de los jóvenes Orlando Boulión y Armando Pagola.

—Se anuncia para el día nueve una asamblea, a las 8 p. m., en San Lázaro 463, entre Campanario y Perseverancia», con «objeto de propiciar la unificación de todos los revolucionarios (auténticos ortodoxos) afines a la causa por la liberación política y económica del nativo.» Citan: ex-comandante Angel Echevarría, Raúl P. Sarabia, Antonio Collada, Agustín Belmonte, Joaquín J. Puyol, ex-capitán Agustín Erice, Pedro Isla, Ruperto Rodríguez y José Mateo.

Rendirán homenaje a Amadeo Roldán y a Antonio Machado

Podrán hacer prácticas en la Normal pinareña, alumnos de la Escuela de Pedagogía

El Secretario de Educación, doctor Aurelio Fernández Concheso, ha accedido a la solicitud formulada por el director de la Escuela Normal de Pinar del Río para que se permita hacer observaciones y prácticas en dicho plantel a los alumnos de la Escuela de Pedagogía de la Universidad de la Habana.

Han sido autorizadas esas prácticas con vistas al mejoramiento profesional de los futuros doctores en Pedagogía.

La señorita Clara Luis Legorburu y Cuervo, aventajada alumna de la Escuela de Pedagogía de la Universidad, será de las primeras en realizarlas.

Conferencia en el Dispensario de Higiene Escolar

En el Salón de Sesiones del Dispensario de Higiene Escolar de la Secretaría de Educación tendrá lugar a las nueve de la mañana de hoy la tercera conferencia del curso de aprovechamiento que se viene brindando a los escolares.

A cargo del doctor Carlos Jiménez se encuentra la conferencia, que lleva por título «El Cepillo de Dientes».

Se sortearán cepillos entre los niños concurrentes, según nos informa el doctor Aníbal Herrera y Franchi Alfaro, Director del Departamento de Higiene Escolar.

TOMA DE POSESION

Ante la Subsecretaría de Educación, doctora Juana María Catá, tomó posesión ayer el doctor Carlos Márquez de la cátedra de Física y Química del Instituto de Segunda Enseñanza de Cárdenas.

El citado profesional ocupará dicha cátedra mientras dure la licencia concedida a la doctora Maribona.

Así lo informó ayer el doctor Manuel Febles, jefe de la sección de Enseñanza Superior de la Secretaría de Educación.

Homenaje a Amadeo Roldán y a Antonio Machado

Se está preparando un homenaje a la memoria de Amadeo Roldán, el ilustre compositor cubano que acaba de fallecer.

Habrán de interpretarse en él sus más destacadas obras y nuestro compañero Francisco Ichaso, distinguido crítico de arte, leerá unas cuartillas sobre su personalidad.

Será radiaod por la Hora de Extensión Educacional de la Secretaría.

El próximo lunes, día 6, por la misma hora de divulgación artística, se brindará un homenaje al poeta español, Antonio Machado, también recientemente fallecido.

Una solicitud de una escuela

La directora del centro de artes manuales número 8 ha elevado una exposición a la jefa del negociado de Desayuno Escolar, señorita Lucía Lavastida, en la cual solicita el envío de 45 raciones de merienda escolar para las alumnas del plantel.

Política pinareña

—Los amigos y correligionarios del líder liberal de Consolación del Norte, señor Joaquín Blanco, laborán para llevarlo como candidato en las próximas elecciones en la boleta liberal como Consejero Provincial.

—Domingo Alvarez, destacado sargento político de este término viene laborando en pro de la reelección de su querido jefe político Duarte Alfonso.

—Trabajan los amigos políticos del Consejero Dr. Emilio Jordán Avendaño por obtener el mayor número posible de afiliados para el Partido Unión Nacionalista.

—Saludamos al señor Ramón Granda Fernández, líder del nacionalismo pinareño, quien desde hace días hállase recorriendo la provincia en viaje de propaganda.

—El Dr. Juan Francisco Argudín, Gobernador Provincial no ha hecho su ingreso en ninguna agrupación política, manteniéndose por lo tanto en una actitud de espectación, postura que también han tomado sus amigos y colaboradores.

—Entre los elementos representativos del término de San Luis ha causado grata impresión la gestión realizada por el Teniente Coronel Manuel Benítez Valdés, Jefe Militar de nuestro Regimiento cerca del Honorable Presidente de la República, para que a la mayor brevedad se den comienzo a los trabajos de la carretera que conduce desde el entronque de la de San Juan a la finca «El Corojo.»

Guillermo RODRIGUEZ.

EL AUMENTO DE CUOTA A FILIPINAS CAUSA PANICO A LOS AZUCAREROS DE E. U.

WASHINGTON, marzo 3. (AP).—La Asociación de refinadores de azúcar de caña de los Estados Unidos pidió hoy a la Comisión de Territorios del Senado «adecuada protección» contra una proposición para aumentar la cuota de azúcares de Filipinas libres de derechos desde 50,000 a 850,000 toneladas al año.

H. Beach, representante de las refinerías, dijo que una enmienda presentada a la ley de independencia de Filipinas por el vicepresidente Sergio Osmena permitiría tal aumento.

Beach y A. J. Loomis de la National Dairy Union censuraron la política de industrialización de las áreas agrícolas tropicales «a expensas del bienestar industrial de los Estados Unidos».

«Hay unanimidad de opinión en la agricultura —dijo Loomis— de que los Estados Unidos jamás debiera mantener una política colonial con los territorios. ¡Mientras el agricultor americano pueda atender a las necesidades, debe tener derecho a hacerlo».

Falleció el ex Subsecretario de Hacienda Isidoro Vergara

PARIS, marzo 3. (Havas).—Hoy falleció el Subsecretario de Hacienda del Gobierno de Madrid, Isidoro Vergara. Fué también diputado a las Cortes Constituyentes.

¿Cuándo acaba la vitalidad y comienza la vejez?

El doctor Dawson opina que son los hormones, esas diminutas secreciones de las glándulas sin conducto, el eslabón entre una y otra.

«Los hormones comparten con las vitaminas las cualidades de ser selectivos en su acción y potentes en pequeñas dosis. Una cuarentamillonésima parte de un gramo de hormona cristalizada del sexo femenino, produce el celo en una rata; y la diez-millonésima parte de un gramo de hormona del sexo masculino cristalizada es activa y produce un marcado crecimiento en la cresta de los gallos capones...»

Se ha confirmado que de dos a cuatro comprimidos de VIRILVITAM tomados diariamente en períodos que varían de dos a cuatro meses, mejoran notablemente la vitalidad sexual del hombre, tonifican el cerebro y los nervios y prolongan el período activo de la vida.

GRATIS PARA HOMBRES: Un folleto muy ameno e interesante editado por el Dr. Richard Weiss, de Berlín, Alemania, acerca de las hormonas, se remite gratis, en sobre cerrado y sin membrete, a quienes lo soliciten. Tal envío no implica obligación ni molestia ulterior alguna para los peticionarios. Dirigir la solicitud a Representante del Dr. Weiss, Apartado 117, Habana

VIRILVITAM (Hormón masculino y vitaminas minerales), el más activo y saludable de cuantos preparados hormonales existen, se encuentra en todas las farmacias del mundo.

Un homenaje cordialísimo de afecto fué el ofrecido al exPresidente de la Asociación de Anunciantes de Cuba

«La publicidad ya no será más un accesorio útil al comercio, sino su instrumento fundamental», dijo en el discurso que pronunció en el acto Solís Mendieta de la gerencia de El Encanto

En extremo cordial y simpático fué el homenaje rendido al ex Presidente de la Asociación de Anunciantes de Cuba, señor Francisco Fernández, consistente en un banquete que organizó la comisión designada al efecto y que estaba presidida por el señor Manuel Solís Mendieta, de la gerencia de «El Encanto». Con este acto cordial y afectuoso los representantes de nuestros principales comercios e industrias testimoniaron al señor Fernández la merecida estimación que por él sienten, dado sus múltiples méritos.

Noventa y dos comensales se agruparon en torno a la bien servida mesa, sin que la animación y la confraternidad decayeran un solo instante. En nombre de ellos, y en su caracter de presidente de la comisión organizadora, el señor Manuel Solís Mendieta pronunció el ameno y oportuno discurso que reproducimos a continuación. Dijo así:

Señor Francisco Fernández.

Señor Presidente de la Asociación de Anunciantes de Cuba.

Amigos todos.

Existe un signo espiritual que da siempre la medida del hombre. Es el que nos reúne aquí para ensalzar los merecimientos de quien ha sabido ser en todo tiempo, signo humano superior: estoy nombrando a Francisco Fernández, en cuyas ágiles manos, de una ejecutoria esclarecida, la Asociación de Anunciantes de Cuba ha sido un magnífico instrumento de acción serena, justa, responsable y renovadora. Nuestra presencia aquí en torno a esta mesa cordial y estimulante, es el signo que nos da la medida del hombre excepcional que hoy festejamos.

Reconocerlo así equivaldría para nosotros a cumplir con un deber. Por eso, no sólo lo reconocemos así, sino que lo sentimos. Y, por sentirlo, traemos a esta comida, con un apetito prometedor y vigorizante, la emoción sincera y cordial de una amistad que se complace en destacar, ensalzándolos, los merecimientos extraordinarios de un hombre que desde la Presidencia de la Asociación de Anunciantes de Cuba ha sabido actuar en nombre de todos, honrosísimamente, logrando el éxito sin precedentes de hacer que nuestro clima publicitario cobrase la transparencia de una clara mañana primaveral, en que es posible observar con precisión el movimiento natural de las iniciativas y de los empeños que pueblan el mundo cada vez más grato de la propaganda. Cuando haya que escribir la historia de la presidencia de Francisco Fernández habrá que señalar el triunfo que esta nueva condición representa, porque gracias a ella nuestras propagandas empiezan a ser esfuerzos orientados hacia una finalidad clara y concreta, aspiración antes imposible. Quienes están al tanto, como todos los presentes, de lo que tal condición significa, saben que queremos decir que la publicidad no será ya, como en gran parte lo ha sido hasta ahora, un instrumento accesorio en el servicio de la distribución de los productos, sino el instrumento fundamental para transformar la arquitectura de de nuestro comercio y de nuestra industria, poniéndolos en situación de máximo rendimiento en beneficio de nuestro pueblo y del progreso de nuestro país. El gran mérito de Francisco Fernández está, por eso, en que ha sabido ver con claridad en la propaganda, no unos cuantos mensajes destinados a impulsar al público a consumir más o a consumir éste o el otro producto, sino una maravillosa fuerza bajo cuyo impulso el público adquiere los más inteligentes hábitos de consumo, aprende a distinguir lo bueno de lo malo, lo elegante de lo chabacano, lo sustancial de lo superficial, llevándolo por este camino a prestar plenamente su concurso a los empeños que representan progreso y engrandecimiento, finalidad en la que se ponderan los más altos valores de toda propaganda.

Bastaría para destacar sobresalientemente el talento y la acción de Francisco Fernández, la saludable labor orientadora que supo imprimir desde su presidencia a la Asociación de Anunciantes de Cuba. Y ese solo hecho, lo haría acreedor a este homenaje que le rendimos. Pero, me atrevería a afirmarlo, predomina en todos los que concurrimos a esta fiesta un superior sentimiento de honda amistad hacia Francisco Fernández por lo que hay en él de amigo verdadero, de entusiasta y denodado defensor de los intereses comunes, y por las exquisitas dotes de gentileza y de caballerosidad con que matiza sus actos en la vida.

La sugerencia feliz de nuestro novel Presidente, el Benjamín de los Presidentes, me refiero a Manolo Sánchez Maspons, halló el eco cordial y la acogida entusiasta que toda idea afortunada despierta. Yo agradezco vivamente a la Comisión organizadora de este homenaje, que la integran Adolfo Kates, experiencia unida a un espíritu jovial; José Aixalá, vibración perenne, alegría comunicativa; Luis Aragón de múltiples facetas y actividades; y a los miembros representativos de la prensa nacional que colaboraron con tanto entusiasmo señores Gonzalo Menéndez, Raúl Barrios y Guido García Inclán, la designación, honrosa para mí, de ofrecer este sentido homenaje de verdadero afecto al querido compañero Francisco Fernández.

Amigo Fernández: La Asociación de Anunciantes de Cuba quiere dejar en vuestras manos este presente que os entrego como recuerdo cariñoso de este acto. Sólo deseamos que al recibirlo experimentéis la misma alegría sincerísima que invade nuestros corazones.

Recibió muchos y muy nutridos aplausos el señor Solís Mendieta.

Seguidamente el ágil periodsita Manuel Pinós (Nipso), que escribió unos graciosos versos en nombre de las radioemisoras de Cuba, tuvo al señor Guido G. Inclán como feliz intérprete, pues hubo de leerlos con gran acierto. Los versos rezan de este modo:

Señores:
Pues que de la prensa soy
modestísimo emisario,
a lanzar un brindis voy
de aspecto publicitario.

* * *

Tengo a nuestro ex-Presidente
(y no ha de tomarlo a mal)
por un producto excelente
en el mercado social;
de tal mérito y provecho
y tan buenas condiciones
que acerca de él ya se han hecho
muy laudatorias menciones.

* * *

A ensalzar su desmedida
inteligencia, renuncio:
pues es ya tan conocida
que no necesita anuncio.

* * *

En cuanto a honor, hidalguía
y actividad de dinamo,
¡no insigne tontería
el hacerle aquí un reclamo.

* * *

En resumen pienso yo,
y pienso como Dios manda,
que es un producto, que no
necesita propaganda.

* * *

Así, pues, en realidad,
he de brindar solamente
porque la felicidad
le sonría eternamente.

* * *

Brindo con todo calor
por la labor de Panchito;
meritísima labor
que a tener va, en Manolito,
un digno continuador.

Con la composición humorístico-poética de «Nipso», y los aplausos consiguientes, terminó el acto, del cual se sientel señor Francisco Fernández legitimamente satisfecho.

Los alegres comensales fueron:

Manuel Sánchez Maspons, Los Precios Fijos; Luis Campos García, Los Precios Fijos; Faustino Bermúdez, Contador de la A.A.C.; Ernesto Espín, Contador de la A.A.C.; Félix Martínez Giralt, Secretría A.A.C.; Ernesto Dihigo y López Trigo, Secretario de la A.A.C.; Francisco Rodríguez Huguet, Secretaría de la A.A.C.; Pierre Rollin, Ignacio López y Cía.; Tomás L. Montoro, Cía. Cubana Refrigeración; Rogelio Portela, Cía. Cubana Ref. Eléctrica; Lorenzo Toral, Dussaq & Toral; Mauricio Dussaq, Dussaq & Toral; E. S. Martí, J. Ulloa y Cía.; Adolfo Kates, Adolph Kates & Son; José Kates, Adolph Kates & Son; José Gash, La Filosofía; J. E. Corbin, Monro Adv. Agency; Urbano S. Real, Cía. Ron Bacardí; Manuel Andrial, Cía. Ron Bacardí; Kenneth Campbell, Inter American Adv. Agency; Domingo Gutiérrez Ruiz, La Paz, S. A.; Ramón Corrons Aldecoa, La Paz, S. A.; Jean Brandiére, Productos Piver; B. López Olivero, Productor Piver; Francisco de la Fuente, Cía. Lechera de Cuba; Carlos Quirch, Cía. Lechera de Cuba; J. C. Veve, Cía. Cubana de Electricidad; Rogelio París, Cía. Cubana de Electricidad; J. Giralt. Casa Giralt; Julián Lastra, Humara y Lastra, S. en C.; Silvia Beltrons, Cía. Levadura Fleischman; Moisés Almansa, La Alianza; Félix Hernández, Productos Nela; Juan Sabatés, Sabatés S. A.; Agustín Gutiérrez, Standard Oil Co.; J. C. D-Ambrosi, Bestov Products Co.; Rafael de la Paz, Radio Guía; José A. Fernández, Cuban Telephone Co.; Angel Díaz, El Gallo; Ernesto Smith, Teatro Alkázar; Agustín Reyes, Perfumería Reyes; Feliciano Rubiera, Sabatés S. A.; Antonio Hevia, Helados Guarina; Alfonso Capetillo, Previsora Latino Americana; José María Ponce, Previsora Latino Americana; Jesús Camín, Almacenes Ultra; M. T. Mc Govern, General Electric Co.; Mariano Guastella, Publicidad Guastella; Carlos Skarbrevik, La Sortija; Manuel Solís, Solís, Entrialgo y Cía.; Tomás Menéndez, Solís, Entrialgo y Cía.; R. Levy, Perfumería Bourjois; Gustavo Madrazo, Independent Electric; Francisca Teira, Independent Electric; Asociación Cubana de Agentes de Anuncios, tres miembros; Gabriel Sisto y Cía., Fin de Siglo; H. L. Gelder, Petrolera Shell-Mex; Francisco Saravia, Petrolera Shell-Mex; José A. Valladores, Woolworth; Antonio Villaamil, Villaamil Santalla y Cía.; Juan Navia Cusco, Cuba Industrial; Manuel R. Campa, Cía. Nacional Alimentos; Enrique Godoy-Sayan, Cía. Godoy-Sayan; José Aixalá Jr., Nueva Fábrica de Hielo; Octavio Portas, Nueva Fábrica de Hielo; Rafael Martín, Banco del Comercio; Alfredo J. Kohly, Liverpool & London Globe; Dr. Gastón de Cárdenas, Liverpool & London Globe; Pedro Gutiérrez, Hnos. Gutiérrez; Dr. Carlos Rocha, Revista Cine-Gráfico; Manuel A. Salas, Radiomisora Salas, dos miembros de la Asoc. de Transmisores de Radio; El Progreso Cubana; Ramón López Toca, Crusellas y Cía.; Jesús Lizama, Crusellas y Cía.; Rafael Benítez, DIARIO DE LA MARINA; Joaquín Martínez Sáenz; Angel Garri; Elie Naón, J. Pauly Ses Fils; M. Rodríguez Llano, El Encanto; Revista Ellas; José Benítez, La Voz del Aire; Roberto Gómez Plata, Laboratorios Gómez Plata; Nicolás Izquierdo, Laboratorios Gómez Plata; Gonzalo Menéndez, El País; Angel Cambó, Estación CMQ; Raúl Barrios, El Mundo.

MOVIMIENTO POLITICO

La pugna por un acta cameral

El Conjunto mantiene con radical carácter de reclamación que el acta que dejó vacante el representante Martínez Ménder en su fallecimiento, sea para un afiliado a ese Partido que acredite debidamente su condición de tal.

Alrededor del interesante problema jurídico-parlamentario, que tiene en estos momentos acentuados aspectos políticos, se están debatiendo con firmeza las opiniones más categóricas.

De labios de los más caracterizados jefes del Partido cenedista hemos escuchado afirmaciones terminantes. Están en disposición de plantear a la mayoría congresional la crisis de su alejamiento, si no se resuelve el caso en forma que les parezca de justicia.

No consideran posible los cenedistas ahincados en esta convicción sobre el caso León-Mendieta que una vez emitida por el Tribunal Superior Electoral declaración en el sentido de no negar a Mendieta la condición de afiliado, o sea que la perdió al disolver el comité local en junio de 1937, y no la ha recuperado al inscribirse siendo funcionario de la carrera fiscal—ya que estos, si bien pueden mantenerse como electores y ejercer ese derecho, no pueden estar afiliados a partidos políticos, porque tal es precisamente la circunstancia prohibida, hacer política activa—pueda la Cámara darle posesión.

Mientras los liberales que calorizan la aspiración de Mendieta creen que la cuestión debe resolverse por el pleno cameral, noblemente, y ajustándose a precedentes en que la Cámara se ha ceñido reconocer el derecho del que ante ella se presenta con el certificado de elección; los cenedistas arguyen insistentemente, que el cargo no es del individuo sino del Partido, que dió factor, para que fuera elegido, y por consiguiente, debe ser indispensable el requisito que señala la ley electoral de ser afiliado al Partido, siendo por tanto una cuestión del Comité cenedista.

Frente a un fallo del Tribunal Superior no consideran los conjuntistas que la Cámara, a pesar de su soberanía proclamada en el propio artículo 188 pueda resolver dando acta contra sentencia de tribunales.

Sosa Calcines

Mesa Martínez, activo repórter que tiene en Florida el periódico «El Triunfo», en su visita a la Capital nos trasmite algunas impresiones de la actualidad política:

«En Camaguey existe, por lo que repecta a la sargentería y a los elementos de lucha de los partidos, idéntica situación de la que se viene confrontando en las demas provincias. El descontento entre los más destacados y activos sargentos es siempre porque estiman que no han sido debidamente atendidos en las diversas crisis de sus respectivos Partidos por los jefes y orientadores, que han descuidado el interés de esta masa que constituye la fuerza más genuina de las organizaciones políticas. Esto especialmente se ha observado en los núcleos del Conjunto.

Como en toda regla, existe entre los cenedistas camagüeyanos el caso de José Sosa Calcines, el que a pesar de estar desempeñando la jefatura del CND en la provincia, no ha tenido las prerrogativas que acompañan a ese cargo. Este y no otro fué el motivo que le obligó hace muchos meses a presentar la renuncia de su posición. A pesar de ello, el señor Sosa Calcines es el verdadero líder de las masas del Partido en la Provincia, habiendo realizado dentro del mismo una abor colnstante y lena de sacrificios.»

Enrique J. Enríquez

Hoy recuerda una familia la muerte de uno de sus miembros más queridos: Enrique J. Enríquez, ocurrida hace años, cuando disfrutaba de la vida en lo mejor de la juventpd.

El recordado joven manzanillero, que fué en aquella población oriental un magnífico exponente de laboriosidad y prometedora condición, era hermano de quien nos acompaña a diario en la labor informativa de las actividades políticas: Elio Enríquez González.

Expresemos a los padres, que no olvidan nuestra demostración más afectuosa en este día.

—El jefe de despacho del CND en la cámara de representantes, señor Wilfredo Alvarez, se propone dar a la publicidad un libro que contenga preceptos de la Ley del Servicio Civil. Para tal fin ha sido autorizado el señor Alvarez, sin que dicha publicación tenga carácter oficial.

—El próximo domingo doce celebra su fiesta onomástica el señor Gregorio Reyes, teniente de la policía del Capitolio y político conjuntista amigo del doctor Martínez Fraga. Con tal motivo sus numerosos amigos y compañeros le rendirán un homenaje, consistente en un almuerzo que se celebrará en un restaurant de esta capital. Hemos sido invitados amablemente.

—Mañana domingo, a las doce del día, se inaugurará «Meridiano Dominical» un nuevo periódico que dirigirá el señor Segundo Curti, político y revolucionario.

—Continúan los preparativos para la fiesta que tendrá lugar el próximo domingo en el parque Palatino. Este acto, que comenzará a las nueve de la noche, está siendo organizado por los amigos de Heriberto del Forto, líder del PUN en el barrio del Cerro.

—Próximamente se llevará a efecto la inauguración de un asilo creche, en el vecino término de Bejucal, refundiendo de esa manera la cocina gratuita del niño pobre que funciona en esa ciudad. Para tal cosa se celebrará una verbena la que tendrá lugar del 29 de Abril al 7 de Mayo. El joven político y aspirante a la alcaldía de Bejucal por el PUN, señor Raúl Martínez Varona, propulsor de la cocina y del asilo-creche, ha empezado a actuar para que sea una realidad tan simpática obra.

—Intensa labor de proselitismo está desarrollando en el barrio de Arroyo Apolo el señor Amado Suárez, presidente del PUN y aspirante a concejal en las próximas elecciones.

Nos informa el señor Suárez de la próxima fiesta nacionalista que está organizando en dicho barrio y a la que asistirán caracterizados líderes del Partido.

—En el poblado de Pina, término municipal de Morón, Camagüey, se vienen celebrando distintos actos políticos en honor del fuerte candidato a senador por el Partido Liberal, con Pedro Pelegrín y Silva.

Según las últimas noticias que nos trasmite Julio César Morales, dentro de breves días se celebrará en ese poblado una concentración liberal con la que se demostrará la fuerza electoral que tiene el señor Pelegrín Silva, para mantener su aspiración a un escaño senatorial.

—Visitó esta capital el señor Augusto Sánchez Conde, director del diario «Libertad» de Trinidad, quien prepara una edición extraordinaria dedicada a las magníficas obras que se vienen realizando en Topes de Collantes.

—Se encuentra en esta capital el doctor Carlos Maristany, que fué sub-secretario de Comunicaciones en el gobierno del doctor Grau San Martín. Viene el doctor Maristany a la Habana, con la intención de conferenciar con los doctores Grau San Martín y Gustavo Moreno, así como con otras personalidades del PRC (ortodoxo).

—Embarcó rumbo a Trinidad el doctor Eduardo López Deusta, después de haber conferenciado con el doctor Fernández Concheso y nuestro compañero Sergio Carbó, presidente del PRC (realista).

El doctor López Deusta, aspira a representante por el autenticismo y cuenta con factores electorales en los términos de Trinidad y Fomento.

—Aspira a Delegado por el barrio del Arsenal, el señor Tomás Gil Novoa, valioso político del PRC (realista). El señor Gil Novoa quiere ser concejal de la Habana y en ese sentido viene actuando en esta municipalidad.

—Otra aspiración por el barrio de Chávez, es la del señor Pedro de Haro, político Demócrata Republicano quien viene desenvolviendo en los barrios habaneros una brillante labor.

El señor Pedro de Haro aspirará, después de la reorganización a representante por el PRD, contando con muchos amigos que lo animan a ir a la lucha.

A. P.

En el Capitolio fueron entregados los premios a los triunfadores en el concurso para el monumento a Martí

Los doctores Domingo Ramos y Pastor del Río pronunciaron bellos discursos. La señora Cuéllar de Valdés de la Paz, interpretó versos del Apóstol. Reciben cheques y diplomas

Con un acto sencillo, al par que solemne, se efectuó ayer tarde en el Salón Martí, del Capitolio Nacional, la entrega de los Premios adjudicados a los autores de los proyectos del Monumento en memoria del Apóstol que triunfaron en el Concurso Interamericano celebrado recientemente.

Al acto concurrieron el cuerpo Diplomático y Consular y un selecto núcleo social, especialmente invitados por nuestra Cancillería y por la Comisión Pro-Monumento a Martí, de la que son Presidente y Vicepresidentes el General Rafael Montalvo, el doctor Domingo F. Ramos, Secretario de Defensa y el Ing. Ruiz Williams Secretario de Obras Públicas y Secretario el doctor Roberto A. Netto.

El Presidente de la República Coronel Laredo Bru se hizo representar por su Ayudante el Teniente Flaquer, el Coronel Batista por su Ayudante el Capitán Cantilla y el doctor Juan J. Remos, Secretario de Estado, por el Introductor de Embajadores, comandante Luis Rodolfo Miranda.

Entre otras representaciones asistió la de los Emigrados Revolucionarios compuesta de los señores Andrés de Terry, Presidente; A. Pardo Suárez, Vicepresidente y Francisco Rivero, Secretario.

Ocuparon la Presidente del acto el doctor Domingo F. Ramos, Secretario de Defensa; el Presidente del Senado, doctor Santiago Verdeja; el doctor Pastor del Río, el doctor Ro

FIJADAS LAS CUOTAS DE PRODUCCION DE ESPONJAS EN LAS DISTINTAS LOCALIDADES DE LA REPUBLICA

NO PUEDE CONSIDERARSE COMO TURISTAS A LOS CUBANOS RESIDENTES EN EL EXTRANJERO

RECORDATORIO A LAS ADUANAS SOBRE EL CUMPLIMIENTO DEL ARTICULO V DEL DECRETO 55

Dispone la Dirección General de Aduanas el cambio de la clasificación por partidas al bacalao, róbalo y merluza. El Embajador Martínez Fraga habló con el S. de Hacienda

La Dirección General de Aduanas ha enviado la circular No. 18 a las Aduanas de la República, transcribiendo el artículo Quinto del Decreto No. 55 de Enero 13 de este año, en el que se deja terminantemente sentado que a los cubanos aunque tengan su residencia en el extranjero, no se les puede considerar como turistas en su tierra, y que no deben, por lo tanto, gozar de los beneficios concedidos por el Decreto 2549 de 18 de Octubre de 1935 a los turistas extranjeros que nos visiten.

Clasificación de bacalao

También se les da a las Aduanas de la República unas instrucciones específicas para determinar la clasificación del bacalao, róbalo, pescado y merluza, explicando cómo se destaca la diferencia entre los mismos, de acuerdo con un dictamen emitido por el naturalista cubano Dr. Carlos de la Torre y Huerta, al cual deben ceñirse los aforos de dichos peces en las importaciones que de los mismos se efectúen por las Aduanas.

Al efecto, se aforarán por la partida 237, letra A, como bacalao, aquellos que aparezcan con tres aletas de radio blandos o flexibles en el lomo y por la letra C, los que sólo tengan dos aletas también de radios blandos, una corta y prominente y otra posterior larga y menos acentuada que continúa por el dorso o lomo hasta llegar muy próxima a la caudal, que son la clase llamada pescado o merluza y sus análogos.

En cuanto a la lisa, el róbalo y la sardina, son las únicas especies que expresa y exclusivamente comprende la letra B de dicha partida 247.

Movimiento de personal

Por Decretos Presidenciales, a propuesta del Secretario de Hacienda, se ha verificado el siguiente movimiento de personal:

La señorita Ana Rosa Fernández, oficial clase Segunda, del personal adicional del Fondo Especial de O. Públicas, pasa en comisión a la Secretaría de Estado; Pedro Hernández, auxiliar de Admón., clase primera, del mismo Fondo Especial, en comisión a la Presidencia de la República, y Antonio Carsallas Salazar, Tesorero-Pagador de la Zona Fiscal de Remedios, en comisión a las órdenes del Presidente de la República, se le prorroga la comisión por seis meses más.

Reposición ordenada

La Comisión del Servicio Civil ha dado cuenta a la Secretaría de Hacienda de la resolución dictada en el recurso interpuesto por Luis Echevarría Roig, que fué declarado cesante en el cargo de Jefe de Quinta clase, Vista de la Aduana de la Habana, sin que se conozca las causas de la cesantía ni aparezca instruido expediente administrativo.

Transferencia de crédito

Por Decreto Presidencial ha sido acordada una transferencia de crédito por $2,350.02, entre consignaciones de la Secretaría de Sanidad y Beneficencia.

Destrucción de billetes

Ha sido designado el señor Juan Torricella, inspector, para que en representación del Secretario de Hacienda asista al acto de destrucción de unos paquetes de billetes de la Lotería Nacional.

Cesión a la Secretaría de Educación

El Secretario de Hacienda ha de- Educación la finca urbana propiedad del Estado, Yagruma 1 y 3, con el solar contiguo, en Pinar del Río.

Comprobación a una oficina

El Secretari ode Hacienda ha designado a un inspector del departamento para que practique una comprobación en la Zona Fiscal de Mayarí.

El inspector designado, señor Evelio Cortina, embarcará hoy hacia dicha población.

El Embajador en Washington

Por breve tiempo estuvo ayer conferenciando con el Secretario de Hacienda el Embajador de Cuba en Washington, Dr. Martínez Fraga. Interrogado por los periodistas, a la salida del despacho, manifestó que había hablado con el Dr. García Montes sobre problemas económicos y sobre puntos a estudiar en el Tratado de Reciprocidad.

ARMONIAS

UN ENSAYO REVELADOR

Por lo que pude apreciar en uno de los ensayos generales de las voces —pues no faltaba allí más que la orquesta— la próxima representación de la ópera «Baltasar» del Maestro cubano Gaspar Villate, servirá de excelente inauguración al excelente Instituto Nacional del Teatro y del Cine.

Era visible el entusiasmo con que el tenor Lázaro y el barítono Herbert, dos estrellas mundiales, alternaban en aquel ensayo con las partes, los coros y el «ballet» cubanos. Estaban sinceramente «contentos», como únicamente suelen estarlo los genuinos artistas cuando las cosas «están bien» desde la batuta hasta el cronista más modesto.

Yo, que tantos ensayos de óperas he presenciado, pocas veces vi uno que pareciera tan fácil y de corrido como el de aquella noche en la Sala Falcón. Nunca había visto tampoco a un maestro nuevo como José Manuel Pacheco, dominar una opera, hacerla aprender bien, montarla y sacarle partido en tan breve tiempo y con la gran mayoría de las voces completamente novatas en el género.

Esta proeza del maestro Pacheco, lograda en menos de tres meses, en tanto que el Maestro Villate tuvo que invertir seis con partes, coros y ballet profesionales, puede ser reputada como un específico homenaje al eximio autor de «Baltasar» dentro de la total consagración, ya que él tanto se interesaba por la cultura artística de los cubanos; a tal extremo que legó su fortuna para que se fundara en la Habana una escuela de arte que lleva su nombre: «Villate».

Esta culminación artística de que fuí testigo y que pronto será patente en el teatro Auditorium, se debe por modo principal e inmediato al cordialísimo Edwin Tolón, director general del espectáculo.

Tolón es autor de un buen proyecto de organización del Teatro en Cuba, que puso en mis manos cuando el Dr. Beruff Mendieta me honró con la Jefatura del Departamento de Cultura del Ayuntamiento de la Habana. Al no haber podido realizarse todavía esa hermosa obra municipal, el Alcalde autorizó a este competente organizador para que colaborara con el Departamento de Cultura de la Secretaría de Educación, y en la representación de «Baltasar» podrá el gran público apreciar el acierto de esta designación.

En la raíz, en la savia, en el alma de toda esta «reivindicación» de nuestra cultura artística está el Secretario de Educación, doctor Fernández Concheso con su esclarecida iniciativa del Instituto Nacional del Teatro y del Cine y con el decreto que le da vida legal, un decreto, como el de Jorge Mañach creador del Departamento de Cultura de la propia Secretaría, llamado a hacer época en la historia del desarrollo de nuestra cultura.

Pronto tendré el gusto de comentar este decreto relativo al Instituto Nacional del Teatro y del Cine, para elogiar muchas de sus consideraciones y preceptos que me parecen ser de una eficacia constructiva inoperable en lo artístico, lo social y lo medularmente cubano.

Gustavo E. URRUTIA.

ATENTO CONTRA SU VIDA

BOLONDRON, marzo 3. DIARIO Habana.—La señorita María Josefa Navarro atentó contra su vida, anoche, en el domicio de su hermano político, el Alcalde Municipal de esta población, señor Bernardo Oharriz. Conducida a Matanzas, dejó de existir esta tarde en la clínica «Tapia», de la capital yumurina, no obstante los valiosos y desesperados esfuerzos prodigados por la ciencia.

El cadáver fué trasladado a ésta, para su sepelio, que se verificará mañana, el cual ha de ser un exponente de simpatías a la familia Oharriz Navarro. En nombre del DIARIO reiteramos nuestro profundo testimonio de pésame.—**Oña**, Corresponsal.

MUERTO AL SER ARROLLADO POR UN AUTOMOVIL

REAL CAMPIÑA, marzo 3. DIARIO. Habana.—En la mañana de hoy, el automóvil que guiaba el chofer Francisco Blanco, causó la muerte del vecino José Orán. Este hecho ocurrió en la carretera entre este poblado y el central «Perseverancia», estimándose casual.— **León**, Corresponsal.

El veinticinco por ciento de los niños indigentes, enfermos de la sangre, futuros locos, criminales o paralíticos

Carecemos de instituciones aptas para su tratamiento. El 45% de ellos está asimismo atacado de parasitismo. La prevención prenatal a la cura en la edad oportuna

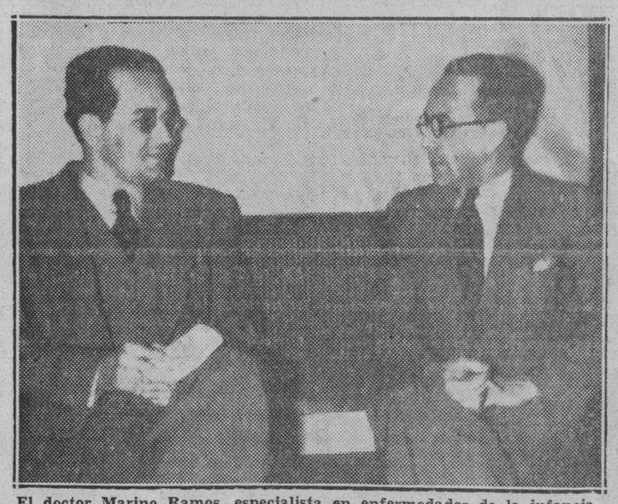

El doctor Marino Ramos, especialista en enfermedades de la infancia, describe a nuestro compañero Maribona las graves consecuencias del abandono en que se encuentran los numerosos niños enfermos de la sangre.

En estos últimos tiempos distintas instituciones oficiales y privadas se vienen preocupando por la niñez desvalida, y son muchas las personas de sentimientos caritativos que ofrecen su ayuda para mejorar la situación de los infantiles desheredados de la fortuna. El noble interés colectivo hacia la solución de este problema, viene sacando a la luz pública sus numerosas y terribles facetas, y de no ponérsele remedio a tiempo producirá males irremediables con la responsabilidad moral de toda la población, que está en el deber de resolverlo, como se hace en los demás países civilizados.

Una de esas facetas la constituye las enfermedades de la sangre—por contagio y por herencia—cuyas consecuencias han de elevar el factor de criminalidad, el número de dementes, idiotas, imbéciles, y de recluídos en los hospitales, gravitando, a la larga, con un peso mucho mayor sobre el conglomerado social, que ahora, cuando esos niños pueden ser curados definitivamente con relativa economía.

Nos tropezamos con el Dr. Marino Ramos, especialista en enfermedades de la infancia del hospital «Mercedes» y Cruz Roja Nacional, y al propio tiempo director facultativo de la creche «Habana Nueva», institución que se dedica a la protección del niño indigente en esta ciudad, y creyéndole una de las personas más indicadas para ilustrarnos sobre este triste tema, lo entrevistamos.

—Considero que la cantidad de niños indigentes enfermos de la sangre asciende alrededor de un 25%, de acuerdo con las investigaciones que estoy realizando—nos informa el Dr. Ramos—. Estos niños en el mañana irán a engrosar los manicomios, presidios, hospitales, asilos de anormales, etc. Su edad actual es la más oportuna para prevenir las horribles consecuencias de esa enfermedad con un tratamiento muy efectivo que disminuiría la cantidad de futuras cargas públicas y de seres infelices. Al propio tiempo considero que el tratamiento resultaría muy barato para el Estado y las instituciones particulares que quisieran cooperar en esta obra, creando una serie de dispensarios que controlaran el embarazo, interrumpiéndolo en los casos que, a juicio de los médicos, no ofrecieran la garantía de un ser humano sin horribles taras hereditarias; o haciendo el tratamiento efectivo de la madre, en los primeros meses del embarazo. Esos dispensarios se dedicarían al tratamiento de los niños en la primera y segunda infancia, cuando la enfermedad de la sangre no ha dejado todavía huellas en los órganos vitales, previniendo que, años más tarde, sean cardíacos, ulcerosos, criminales, locos, etc.

—¿Qué otras enfermedades generalmente sufren esos niños?

—Parasitismo intestinal, en un 45 por ciento. El parasitismo intestinal coloca al niño en una situación de pobre desarrollo físico y mental, haciéndolo menos resistente a todas las enfermedades. También sufren de tuberculosis pulminar; pero este problema lo atiende de manera efectiva el Consejo Nacional de Tuberculosis por una serie de Dispensarios que tiene diseminados por la isla. Las enfermedades epidemio-contagiosas, como sarampión, varicelas, paperas, etc., las sufre el niño de todas las clases sociales.

—Por lo tanto—prosigue el doctor Ramos—insisto en enfocar como tema primordial, la enfermedad de la sangre, en cuyo problema debe el Estado tomar medidas urgentes, puesto que no existen salas ni dispensarios especialmente dedicados a estos males de la niñez. Una de las secuelas graves de esta enfermedad hereditaria la constituye el retraso mental, para cuyo tratamiento hemos proyectado y llevado a la realización, con un grupo de personalidades habaneras, la «Fundación para Niños Anormales» y en la cual se llevará a efecto el tratamiento médico-pedagógico de los retrasados mentales, de los que no existen estadísticas, observándose casos en muchas familias. Estos anormales frecuentemente son despojados de sus propiedades y se presentan casos legales que la Fundación atenderá como una de sus funciones humanitarias.

Aprobó la Junta Nacional de Comercio las bases para una legislación que exima de tributos a las fabricaciones

El plazo concedido es de 10 años. Dos comisiones quedan encargadas de actuar firmemente para obtener una ley independiente de la de Alquileres. Escala de liberación

Conforme habíamos anunciado, en la tarde de ayer celebró sesión el Comité Ejecutivo de la Junta Nacional de Comercio, bajo la presidencia del Secretario del Ramo doctor Edgardo Buttari, quien estuvo asistido del Subsecretario doctor Ismael Clark.

Una vez abierta la sesión y aprobada el acta de la anterior, se entró en materia, acordándose, después de aprobarse las bases necesarias para una legislación que declare exenta de toda tributación a las fabricaciones que se realicen en un período de 10 años siempre q. estas se efectúen en un término no mayor de tres años, de signar dos comisiones para que actúe una, cerca del doctor Saladrigas, exponiéndole las bases antes citadas, que fijan una escala de liberación de impuestos, etc., según la clase de edificación que se realice, tendiendo a estimular la vivienda pobre, y logre también, que tal proposición se lleve a cabo mediante una ley completamente independiente y no como parte de proyecto conocido por «Ley de Alquires»; y la otra, para que dentro de esta última proposición incluya todo lo relacionado con los contratos de arrendamientos a comercios, a fin de evitar las especulaciones que derivan de los vencimientos de contratos, ambas comisiones quedaron compuestas por los señores Marcelo Salup y Alfredo Ceberio, la primera; y por los señores R. Morán, Manuel Alvarez, Narciso María Rodríguez, Alfredo O. Ceberio y doctor Ramón J. Martínez, la segunda.

También quedó designada una comisión integrada por un Delegado y un Asesor de la Asociación Nacional de Agentes Comerciales y de la Unión de Comisionista y un Letrado de la Secretaría de Comercio que será el presidente, para que redacte la ponencia que servirá de base para la implantación del Registro de Comisionistas.

Al entrar en debate la cuestión de la regulación de las licencias comerciales, se dió a conocer que de acuerdo con la solicitud que se hiciera para que cada corporación informara si a los intereses que cada una representa les convenía o no la regulación y la forma en que debía realizarse, se había obtenido el siguiente resultado:

19 corporaciones a favor de la regulación. Dos no interesadas en el problema, pero que aceptan que se regule otros giros. Cuatro no interesados en lo absoluto en el problema. Diez totalmente contrarias a toda regulación y dos no interesadas en el problema, pero contrarias a que se realice en algún otro giro también.

Además se acordó aceptar el ingreso de la Asociación Nacional de Compañías de Fianzas y cambiar la denominación de la Unión Nacional de Comisionistas aprobándosele como entidad de carácter nacional por tener socios en las seis provincias de la República.

Los demás asuntos tratados por la Junta Nacional de Comercio, fueron de índole interior.

El Vicecónsul de Cuba en Halifax perece al incendiarse un edificio

Había ingresado en el Servicio Exterior el año 1919. Era un valioso funcionario, muy estimado por sus superiores

El señor Marcial Fernández Berdiales, vice cónsul de Cuba que estaba encargado del Consulado de nuestro país en Halifax, pereció—según noticias recibidas ayer en centros oficiales de esta capital— en el voraz incendio que destruyó el hotel Queen de dicha localidad canadiense.

Las primeras noticias recibidas en la Habana, acusaban la desaparición del señor Berdiales, aun cuando no se había podido confirmar su trágico fin en el siniestro. Pero a última hora, los despachos llegados indicaban que dicho funcionario del servicio Exterior de Cuba se cuenta entre las víctimas del siniestro.

Datos biográficos

El funcionario fallecido, señor Marcial Fernández Berdiales había nacido en Limonar el doce de abril de 1895. Comenzó a laborar como empleado del Consulado General de Cuba en New York el 7 de junio de 1918. Fué nombrado canciller en el Consulado en Halifax el 26 de junio de 1919, haciéndose cargo del despacho de dicha oficina consular el diez de diciembre de 1919. Laboró en la secretaría de Estado, en comisión a partir del 15 de diciembre de 1921 y fué trasladado al Consulado en Norfolk el 12 de diciembre de 1923. Por cambio de destinos, fué a prestar servicios al Consulado General en New York el 23 de febrero de 1925. Se hizo cargo del despacho del Consulado en Cincinnati el 1 de diciembre de 1933. El 1 de julio de 1935 fué ascendido a vicecónsul y destinado a hacerse cargo del despacho del Consulado en Halifax.

Era un funcionario muy estimado por sus superiores, a merced de su capacidad y corrección.

Recuerdo de otro suceso análogo

Con motivo de este doloroso suceso se ha recordado un caso análogo, sucedido hace años. El también Vicecónsul de Cuba, señor Diwaldo Salom—prestigiosa figura de la literatura cubana— fué víctima de las llamas que hicieron presa en su propia casa, en Mallorca, donde se hallaba al frente del Consulado de Cuba.

DOS REUNIONES PREVIAS EN LA SECRETARIA DE COMERCIO FACILITAN LA DISTRIBUCION

Deliberan los industriales del ramo y el doctor Buttari. La regulación de precios en cabarets corresponde a Turismo. Autorízase a una Compañía para que amplíe sus negocios

El doctor Edgardo Buttari, Secretario de Comercio, estuvo reunido ayer en dos ocasiones con los elementos integrantes de la industria esponjera nacional, figurando entre ellos comisiones de los marineros pescadores, armadores, recortadores, refaccionistas, compradores de Caibarién, Batabanó, La Coloma, Isla de Pinos, Arroyos de Mantua, Dimas y «La Fe». Asistieron, además, los doctores Antonio S. Pino y Luis J. Botifoll, Jefes de la Consultoría Legal de la Secretaría de Comercio.

Después de discutir ampliamente sobre el extremo motivo de las reuniones, y puestas de acuerdo todas las representaciones, se llegó a la fijación de las cuotas de producción de las esponjas en las diferentes localidades de la República, y de las cantidades que serían recibidas por las Casas de Contratación, creadas de acuerdo con el Decreto 343 de fecha 3 de febrero del año actual.

El doctor Buttari, Secretario de Comercio, informó a los delegados que para la fijación de las cuotas se tendrían en cuenta la capacidad adquisitiva de los mercados de consumo, las existencias locales, el estado de producción de los diferentes países, así como los datos e informaciones de las Juntas de Gobierno de las Casas de Contratación respectivas, y de los marineros-pescadores y armadores.

Cuotas fijadas a las zonas.

Mientras prevalezcan las actuales circunstancias, por medio del correspondiente Decreto, el doctor Buttari, fijará las siguientes cuotas para cada una de las zonas:

Para la Casa de Contratación y Manufactura de Esponjas de Caibarién: Mil quinientas docenas de esponjas «hembras» mensuales. Quince mil docenas de esponjas «machos» mensuales. Las cuotas estas comprenden la producción de esponjas en la Costa Norte, zona comprendida desde Nuevitas hasta Cárdenas, ambas inclusive.

Para la Casa de Contratación de Batabanó: Catorce mil docenas de esponjas «machos». Nueve mil docenas de esponjas «hembras» mensuales.

Para la Casa de Contratación de Isla de Pinos: Dos mil docenas de esponjas «machos» mensuales. Ochocientas docenas de esponjas «hembras» mensuales.

Para la Casa de Contratación de La Coloma: Mil cuatrocientas docenas de esponjas «hembras» mensuales. No tiene esponjas «macho».

Para la Casa de Contratación de Arroyos de Mantua, Dimas y La Fe: Quinientas docenas de esponjas «hembras» mensuales.

Las Casas de contratación recibirán estas cantidades de esponjas, que será al mismo tiempo la producción de las diferentes zonas.

Con el presente acuerdo de los diferentes interesados en la industria esponjera, el problema creado por la situación actual de la misma, entrará en un terreno de franca organización de la industria y se logrará la coordinación de todos los factores, tanto capitalistas como obreros de ella.

Una aclaración del Dr. Buttari.

Con motivo de una información publicada ayer por la prensa, en la que se dice que el señor Fiscal de la Audiencia de la Habana, en el caso de una querella contra un Juez Correccional, relaciona un Decreto de la Secretaría de Comercio que regula el precio que debe cobrarse a los turistas por las bebidas y licores en los cabarets, el Secretario del Ramo, doctor Edgardo Buttari dijo a los periodistas que tiene interés en aclarar que no existe ninguna disposición de su Departamento que se contraiga a tales cosas, ya que esas son facultades adscritas a la Corporación Nacional del Turismo.

No obstante—agregó el doctor Buttari—le parecía en verdad exorbitante cobrar diez pesos por una botella de cerveza.

Autorizada una Compañía para ampliar sus negocios de seguros.

Por resolución del Secretario de Comercio, doctor Edgardo Buttari, firmada a propuesta de la Dirección de Seguros de esta dependencia, se ha acordado autorizar a la compañía de seguros denominada «La Tabacalera S. A.», para que pueda ampliar su negocio de seguros al ramo de riesgos y accidentes; quedando por lo tanto dicha compañía en condiciones legales de poder expedir pólizas en el mencionado ramo.

Carta de felicitación al Presidente de la República

Habana, marzo 2 de 1939
Coronel Sr. Federico Laredo Bru
Hon. Presidente de la República.
Ciudad.

Mi estimado amigo y Presidente:

Tiene por objeto la presente dar a usted la más calurosa felicitación por la rectitud y propósito de justicia con que ha resuelto usted el reparto de cuotas individuales de producción a los ingenios al aplicar la sentencia dictada por el pleno del Tribunal Supremo de Justicia en el recurso de inconstitucionalidad que establecimos contra el decreto-ley 522 de 18 de enero de 1936.

La finalidad que se observa en sus medidas de lograr una cuota de producción a los pequeños industriales del azúcar hasta la cifra de 60,000 sacos como medio de repartir el trabajo de modo equitativo y de hacer posible la vida del pequeño hacendado cubano, es de tal mérito patriótico y coincide de modo tan cierto a la política que con fines sociales y de protección al trabajador en general se advierte en sus pasos de Gobierno, que un grupo de hacendados, y entre ellos muy especialmente el señor Alberto de Armas, me han autorizado y encomendado el dirigir a usted esta carta-felicitación.

Cumplo con verdadero gusto el encargo que me han conferido y por lo que a mí respecta mucho más al ver confirmado mi criterio de que no resultan baldíos ni infructuosos los pasos dados ante los tribunales y el Poder Ejecutivo para obtener la justicia que reclamamos y una honesta aplicación de ley que no se lograba en modo alguno frente a otras entidades interesadas en mantener las abusivas disposiciones del decreto-ley 522 a que nos hemos referido.

Los pequeños colonos, que son muchos más e integran una enorme masa en el país; los trabajadores, los municipios y todos los que tienen relación con la industria azucarera han recibido los beneficios de sus acertadas disposiciones porque a todos esos sectores han llegado, sin duda alguna, los provechos de ese reparto de cuotas de producción de azúcar que usted ha podido hacer y ha hecho no sólo con un gran sentido de justicia, sino con una extraordinaria prueba de probidad.

Y ese acto de usted y de su Gobierno es la prueba más fehaciente de que es posible, sin dificultades de ningún género, lograr mediante la conducta honesta del gobernante el reparto de las cuotas de producción de azúcar a los ingenios.

La sentencia del pleno del Tribunal Supremo al declarar en parte inconstitucional el decreto-ley 522 y sus medidas de usted desmienten las afirmaciones tendenciosas de los que propalaban a diario que alterar en lo más mínimo la distribución de cuotas de producción de azúcar en la forma establecida por el decreto-ley 522 era crear hasta conflictos internacionales y producir una gran desmoralización en la industria azucarera.

Y nada de eso ha ocurrido. Por el contrario se ha puesto, aunque sea en pequeña parte en lo que a la historia de nuestros tribunales se refiere, una nota más en provecho de la justicia y en cuanto al ejercicio de la soberanía de nuestro Gobierno y de su proba conducta una prueba irrefutable.

Ahora queda el completar la obra que está en sus manos de usted, de lograr para los ingenios llamados pequeños el medio de que obtengan una cuota de producción igual al 50 por ciento de su mayor zafra, cuando menos, o hasta 60,000 sacos; protección que debe llevarse en casos excepcionales como los de ingenios que en su mayor zafra no llegaron a 50,000 sacos de producción a una cuota que pueda representar para éstos el mayor porcentaje con relación a esa zafra mayor que hubieren realizado.

Al cumplir ese empeño usted y su Gobierno habrán dejado en las protecciones de orden económico y patrióticas a su país una medida que, por lo justa, eficaz y de provecho, marca en la historia del Gobierno y personal de los que la dictan, un mérito y una gratitud bien ganados.

Reciba con nuestra gratitud la estimación y respeto de su amigo que le distingue,

Dr. Carlos Manuel de la Cruz.

Solamente podrá albergar la Escuela de Medicina a 150 alumnos de 1er. año

No obstante se admitirán a todos los que aprueben los exámenes de ingreso. Vence hoy el plazo de la matrícula

La facultad de Medicina ha declarado que la capacidad material de dicha escuela en la Universidad de la Habana sólo permite el ingreso en el primer año, en el próximo curso, de ciento cincuenta alumnos.

No obstante ello han manifestado que aceptarán el ingreso en dicho curso de todos los bachilleres que logren aprobar el examen de ingreso en dicha escuela.

El programa para dichos exámenes será el publicado en el Boletín Oficial de la Universidad de fecha 4 de marzo de 1938.

La calificación de los exámenes de ingreso habrá de hacerse de acuerdo con la tabla de puntuación que establece el artículo 188 de los Estatutos vigentes.

Solicitan que se les permita someterse a examen sin ser bachilleres.

En sesión extraordinaria habrá de conocer la facultad de Medicina de la Universidad de la Habana de la solicitud formulada por algunos graduados en la escuela de Veterinaria para que se les permita someterse a esos exámenes de ingreso sin poseer el título de bachiller.

No se conocerá de la solicitud en sesión ordinaria porque se trata de una revisión de acuerdo.

Se concede matrícula gratis a los que aprobaron el curso

Ha concedido la facultad de Medicina matrícula gratuíta no solamente a los alumnos que tenían un promedio de 1.5 o más, sino a aquéllos que sin alcanzar dicho promedio aprobaron el curso anterior todas sus asignaturas.

El acuerdo de extender la matrícula gratis a estos últimos, fué adoptado por este curso.

Vence hoy el plazo para pagar la matrícula

En el día de hoy, a las cinco de la tarde, ha de vencer el término concedido para que abonen los estudiantes el segundo plazo de la matrícula en la Universidad de la Habana.

Ultima convocatoria

En última convocatoria, han sido señalados para hoy, sábado, a las diez y a las once a.m., respectivamente, los exámenes de Gobierno Municipal e Historia de las Instituciones locales de Cuba.

RATIFICO NORUEGA EL TRATADO CON INGLATERRA

OSLO, Noruega, marzo 3. (Havas). La Cámara noruega ratificó hoy por unanimidad el acuerdo naval firmado etn Londres en diciembre último, entre Inglaterra y los países escandinavos.

Balances de seguros.

En la Dirección de Seguros de la Secretaría de Comercio se han recibido gran número de balances e información estadística, correspondientes a las operaciones realizadas por las compañías de seguros y fianzas, tanto nacionales como extranjeras, durante el pasado año, quedando muy pocas entidades por cumplir esa disposición, que es necesaria a los fines de que por el Departamento se confeccione la Estadística Cubana de Seguros de 1938.

CUIDADO!

....Un catarro abandonado es un paso a la tuberculosis

En la GRIPE, CATARROS, BRONQUITIS

está el enemigo traicionero que penetra insidiosamente y que puede matar si se le deja tomar cuerpo. Combátalo desde el primer instante; ¡pero combátalo, no lo encubra o lo recoja! Vénzalo rápida y definitivamente con el poderoso y saludable remedio

tabletas

SULKY

"Sulky" a base de EUCALIPTO (antiséptico pulmonar), QUININA (tónico antifebril) y BENZOATO DE SODIO (opuesto a las afecciones catarrales de la TRAQUEA, de la LARINGE y de los BRONQUIOS) hace pronto y bien lo que Ud. quiere que haga: ¡¡Curar!!

M.E.C.D. 2016

DIARIO DE LA MARINA

(S. A.)
FUNDADO EN 1832.
(Dirigido hasta 1919 por D. Nicolás Rivero y Muñiz)
DIRECTOR: Dr. JOSE I. RIVERO — ADMINISTRADOR: D. CELSO GONZALEZ
Domicilio Social: PASEO DE MARTI, número 103
Joshua B. Powers, Ins. 220 East. 42nd. St. New York City

Editado por la Cía. DIARIO DE LA MARINA, (S. A.), cuyo programa consiste «en la defensa de los intereses generales y permanentes de la Nación cubana, de los especiales de la Colonia Española establecida en la misma y de la unión y armonía entre los diversos elementos que conviven en el país». Art. 1o. de los Estatutos.

TELEFONOS DEL DIARIO

Dirección	M-2856
Administración	M-7911
Suscripciones	M-7911
Quejas	M-7911
Clasificados	M-7915
Jefe Redacción	M-1287
Redacción	M-7913
Sports	M-7912
Ag. Guanabacoa	XO-1584

PRECIOS DE SUSCRIPCION

	Territorio Nacional	Extranjero	Países Fuera del Convenio Postal
Año	$ 13.50	$ 17.00	$ 20.00
Semestre	7.00	9.00	11.00
Trimestre	3.75	5.00	6.00
Mes	1.30	——	——
Dominical Semestre	——	5.00	7.00

EDITORIALES

Justicia para los trabajadores de la madera

Hace algún tiempo el Sindicato Nacional de Elaboradores de Maderas, Cajoneros y Similares, se dirigió al Gobierno en demanda de protección para sus numerosos agremiados, entre los cuales la crisis de trabajo resulta pavorosa.

La alta cifra de desempleo entre esos obreros se debe fundamentalmente a la competencia, a todas luces desleal, que los huacales extranjeros hacen a los criollos. Cuba exporta muchos productos al extranjero. Los envases para esos productos pueden fabricarse aquí y con ello se proporcionaría trabajo a numerosos obreros cubanos. Pero los huacales de procedencia extranjera entran en nuestro mercado al amparo de un arancel que les resulta altamente favorable y que les permite, no ya competir, sino desplazar a los de confección doméstica.

Entendiendo con toda justeza y en todo su alcance el problema, el Presidente de la República dictó un decreto modificando, previa consulta a la Comisión Técnica Arancelaria, las partidas correspondientes a los huacales. Posteriormente el Tribunal Supremo declaró inconstitucional dicho decreto, con lo que el problema se retrotrajo a la situación en que antes se hallaba, con perjuicio cada vez mayor para nuestros trabajadores del ramo de la madera.

A fin de resolver satisfactoriamente la cuestión, el Secretario de Hacienda, oído el parecer de la Comisión Técnica Arancelaria, se dirigió al Presidente de la República proponiendo el envío de un mensaje al Congreso, para que este organismo, en uso de sus facultades constitucionales, sea el que modifique las partidas arancelarias que en la actualidad favorecen la entrada de los huacales de fabricación extranjera. Con fecha 11 de noviembre fué enviado ese mensaje. El ponente designado, recogiendo el sentir de los obreros, ha redactado ya el proyecto de ley correspondiente. Según se nos informa, esa ley resulta enteramente satisfactoria para los trabajadores del ramo de la madera y no causará trastorno de ninguna clase a nuestra economía, desde el punto de vista de nuestras relaciones exteriores, pues la Comisión Técnica Arancelaria ya ha hecho los estudios pertinentes y ha llegado a las más favorables conclusiones. Se trata, pues, de un asunto perfectamente estudiado y del cual sólo se derivará positivo beneficio para un gran número de obreros y se aliviará mucho el problema gravísimo de la desocupación.

Lo que procede ahora es que dicho proyecto de ley sea aprobado lo antes posible por ambas Cámaras. Hace más de año y medio que los miembros del Sindicato de Elaboradores de Madera, Cajoneros y Similares, vienen luchando por que se les ampare en derecho tan legítimo como el derecho a trabajar en lo que saben y de lo que viven.

He aquí una excelente oportunidad que tiene el Congreso de demostrar que se preocupa por la situación y el destino de nuestras clases trabajadoras. Porque no es con medidas demagógicas o ensayos temerarios con lo que se atiende y beneficia al obrero cubano, sino con pragmáticas sensatas, realistas, que de veras proporcionen trabajo decorosamente retribuído.

El intrusismo profesional

De charlatanes está lleno el mundo, no cabe duda. Por su culpa los hombres andan cada vez más desorientados y se sienten más tristes. a fuerza de prometerles villas y castillas, les han llevado a las más amargas pesadumbres. Es cosa cierta que, en todas partes, abundan los que gustan que les hablen el lenguaje de la mentira. Díganlo, si no, los que con tanta atención escuchan a los embaucadores de la falsa ciencia contra los que van a proceder ahora nuestras autoridades sanitarias. Es crecida la cifra de galenos sin título que especulan con la credulidad pública que, como decía Renán refiriéndose a la ignorancia, da una clara idea del infinito. También son muchos los que ejercen de dentistas sin más diploma que unas tenazas y su audacia, interviniendo en las dentaduras ajenas con una intrepidez que la mayor parte de las veces lamenta largo tiempo la clientela. Y, asimismo, es muy considerable el número de los que se hacen pasar por enfermeros no obstante estar ayunos de los más elementales conocimientos sobre tisanas e inyecciones. Todas estas gentes, aventureros de la ciencia infusa, compiten con los profesionales y muchas veces les vencen en las lides hipocráticas y sus anexas. Sobre todo en las provincias, en el campo, como decimos aquí, que es donde más abundan los crédulos y resulta mucho más fácil que en la capital, burlar la vigilancia de las autoridades. El mal es viejo, ciertamente, pero, por eso mismo, hay que atajarlo. Se desarrollará, pues, una acción enérgica para acabar con los curanderos. Infringen la ley y serán castigados.

No es fácil la labor, aunque otra cosa se crea, porque el vulgo es el gran culpable de que se le haga víctima de burlas y engaños por los falsos médicos, dentistas, enfermeros, etc. Muestra cierta predisposición en darle crédito al que se vale de embelecos como medio de sacarle el dinero. No escasean los que recelan del hombre de ciencia y, en cambio, se confían al charlatán, siempre pródigo en promesas. El curanderismo se reviste, por lo general, de cierto misterio que resulta agradable a los que no comprenden las cosas sencillas. Con frecuencia son los propios clientes de los pseudos galenos los que ocultan las actividades de éstos cuando se les llama a comparecer ante los tribunales. Se sabe de muchos casos en que no se ha encontrado quiénes mantengan la acusación contra ellos, cosa que obliga a los jueces a exonerarlos de culpa. Acerca de todo esto debe haber muchos antecedentes en la propia Secretaría de Sanidad y Beneficencia. Repetimos que el mal es viejo y está muy arraigado. Los intrusos de la Medicina, parientes cercanos en muchos casos de adivinadores y palmistas, pueden ufanarse de una tradición venerable. Lo que en definitiva producirá su desalojo de nuestra República será el aumento de la ilustración en el pueblo. Hay que hacer que las gentes que no confían el arreglo de sus zapatos sino al zapatero, tampoco pongan su salud en otras manos que las del médico. Es verdad que nadie, si no sabe, presume de echar medias suelas. En cambio, todo el mundo sospecha, de buena fe inclusive, que posee cierta capacidad para aliviar al prójimo en sus padecimientos físicos. De ahí que el consejo terapéutico esté siempre en los labios profanos.

Debe prestársele a Sanidad la mayor cooperación posible para que salga vencedora en su campaña contra el intrusismo profesional, al que puede achacársele un gran porcentaje en la cosecha de la Intrusa, aunque otra cosa opinen los que dudan del médico y, sin embargo, le confían su cuerpo al charlatán, lo que casi siempre es tan malo como entregarle el alma al diablo.

EPISTOLARIO DE OTEYZA

Srta. Adela Jaume.
La Habana.

Amiga y compañera:

Cuando empecé la publicación aquí de estas cartas cotidianas, me propuse no contestar nunca a nada de lo que con motivo de ellas se publicase. Y es que sé bien que réplicas traen dúplicas, y dúplicas, polémicas. Polémicas en el Trópico—dígame—no seré yo quien las tenga, pues acaloran excesivamente y harto me hace sufrir el propio calor tropical.

No obstante, rompo ahora—al cabo de dos años y pico—mi tan mantenido propósito, a causa de la carta abierta que, dirigida a mí, ha publicado usted. Porque en mí se cumple tanto como en el que más—¡y hasta un poco más todavía!—la proverbial sentencia de que «el hombre propone y la mujer dispone». Sobre todo, señorita Jaume, cuando la mujer reúne las condiciones de juventud, belleza y discreción que usted atesora. Así, si dejase de contestar a muchacha tan encantadora física y espiritualmente, no es que habría muerto como poeta, sino que hubiera muerto como galanteador, cosa que no estoy dispuesto a que ocurra mientras me quede un soplo de vida. A contestar su carta voy, pues, aun cuando con la previa advertencia jurídica de que lo hago «por una sola vez y sin que sirva de precedente».

Y mi respuesta va a consistir en demostrarle que lo por mí temido cuando la editorial «Mundo Latino» decidió encabezar la publicación de mis obras completas con un volumen de poesías, no lo temí yo. Lo temió, igualmente, el prologuista del libro, Manuel Machado, quien echó por delante esto que sigue: «Muchos de los que conocen por sus actuaciones periodísticas y políticas más recientes el nombre de Oteyza, extrañarán la publicación de un tomo de versos a la cabeza de sus obras. —¡Cómo!—dirán—, el agrio polemista, el periodista batallador e infatigable, el cronista satírico de la Historia, el divulgador humorístico de la Literatura, y, finalmente, el político activo y entusiasta, ¿era también un poeta?».

Todavía Machado, para explicar lo inexplicable, hubo de añadir: «Por muchos que sean, empero, los que tal se asombren, no tendrán en el fondo el menor motivo para ello. Oteyza no sólo era, es un poeta; no sólo era, es, sobre todo, un poeta. A través de otros géneros, y sin necesidad de la métrica, continúa siéndolo siempre. Lo es en toda su actuación literaria. En todos sus libros, trabajos y artículos, aun en los más circunstanciales y efímeros, se manifiesta la preocupación de la sintetización quitaesencia y de la frase lapidaria, que son el fondo y la forma de la poesía. Oteyza es poeta del ensayo, de la crítica, del periodismo, de la política misma. La propia acrimonia de sus humoradas agresivas, de sus sátiras más amargas, revela la exasperación de esa sensibilidad agudísima que delata al poeta».

De donde se deduce, señorita Jaume, que el autor de los «Versos de los veinte años» estaba muerto y enterrado, ya que dedicados le fueron tales elogios puramente necrológicos. Y que, pese a lo mucho que haya gustado la recitación hecha por Masó de «La sonata del reloj», tan difunto autor en la tumba debe seguir, cubierto de flores, si usted quiere; pero nada más. Rechazo así el comentario de usted al recital poético de Masó, en lo que dice «Yo le aseguro a usted que Luis de Oteyza, poeta, ha resucitado de esta vez ya para siempre».

No ha resucitado, no. Y voy a probárselo con prueba plena. Si el poeta Luis de Oteyza hubiese resucitado, escribiría a usted un inspiradísimo madrigal, en vez de escribirla esta carta ramplona. Probado queda que «R. I. P.»!

Con mis restos, me reitero de usted compañero y amigo q. s. p. b.

Luis DE OTEYZA

La Habana, 4 de marzo de 1939.

Al Margen de la Historia

LA GRAN DUQUESA DE LUXEMBURGO

La Gran Duquesa reinante de Luxemburgo tiene, como su prima la reina de Holanda, el amor, el respeto y la veneración de todos sus vasallos. Es uno de los contadísimos jefes de Estado que puede andar libremente y sin vigilancia alguna por donde quiera. A su paso, se descubren espontáneamente todas las cabezas, y se juntan al mismo tiempo todas las manos.

Verdad es que el Gran Ducado de Luxemburgo no tiene más que 350,000 habitantes, pero, a veces, es mucho más difícil reinar en un país pequeño—Albania, pongo por caso—que en la Gran Bretaña con sus 530 millones de súbditos.

Cuando los alemanes invadieron Luxemburgo, la familia gran ducal se negó a abandonar el territorio nacional. La soberana dirigió un manifiesto a su pueblo diciendo:

«Me quedaré con vosotros. Mi marido, mis hijos y yo correremos la suerte del último de nuestros vasallos. Mis manos curarán todas las heridas, y mis joyas y mi dinero están a la disposición del pueblo».

Y durante todo el tiempo que duró la ocupación germánica, la Gran Duquesa, el Gran Duque consorte, el príncipe heredero y las princesitas, no se movieron de su capital. Los generales de Guillermo II fueron corteses con ellos y les permitieron socorrer a sus súbditos, sin ningún obstáculo ni limitación.

La familia Gran Ducal de Luxemburgo es una de las familias reales europeas que goza de mayores prestigios, por la unión perfecta que existe entre los augustos esposos y la educación sencillísima y democrática que dan a sus hijos.

El Gran Duque consorte no percibe cantidad alguna del Estado, y en el pequeño ejército tiene una graduación inferior. Presta servicios eminentes a su esposa y al Estado, porque es un hombre inteligentísimo—es de la Casa de Borbón de Parma—pero se abstiene de inmiscuirse en la política general de la nación. Los luxemburgueses lo comparan con el príncipe Alberto, esposo de la gran reina Victoria de Inglaterra.

En fecha reciente, el jefe general de la policía luxemburguesa informó al Gobierno que se estaba tramando un atentado contra la soberana. El Gobierno puso en conocimiento de la Gran Duquesa la terrible noticia, pero ésta, sonriendo, respondió:

—Si ustedes lo creen necesario, tomen las precauciones del caso; pero yo no tengo el más mínimo temor. Hagan lo que gusten, pero no encarcelen a nadie. ¡Sería terrible!

Y aquella misma tarde, salió de paseo, a pie, y visitó, como de costumbre, las tiendas principales de su capital.

El pueblo, que estaba enterado de lo que ocurría, porque el Gobierno, cumpliendo con su deber, había facilitado una nota a la prensa, rodeó a la Gran Duquesa gritando:

—Nosotros defenderemos a Su Alteza Real!

Y la acompañaron hasta palacio más de doce mil personas, formando un verdadero ejército de guardia de corps.

La familia Gran Ducal de Luxemburgo vive modestamente. Las fiestas de la corte son suntuosas, pero se pagan con las rentas personales de la soberana y del Gran Duque reinante, que tiene magníficas propiedades en Italia y en Checoeslovaquia.

Hace tres meses, la Gran Duquesa inauguró un magnífico hospital infantil donado enteramente por ella, en nombre de sus hijos. El costo del edificio, del mobiliario y del instrumental ascendió a dieciocho millones de francos. Un hombre del pueblo, en la ceremonia inaugural, se acercó a la soberana y le preguntó:

—¿Por qué ha gastado tanto Vuestra Alteza Real?

Y la Gran Duquesa, sonriendo, dijo:

—Porque cuando mis hijos se enferman, yo pienso en los hijos de los demás. Los príncipes lo tienen todo y los otros no, y esto no es justo, no es caritativo, no es humano.

José SANCHEZ-ARCILLA

FECHAS Y ANIVERSARIOS

MARZO 4

Vasco Núñez de Vela, Primer Virrey del Perú, fué asesinado en 4 de marzo de 1545 en Añaquito, después de la batalla que sostuvo contra las fuerzas de Gonzalo Pizarro.

José Gobatti, notable compositor, autor de la Marcha Real Italiana, nació el día 4 de marzo de 1786.

En 1854 Nicaragua se separó de las provincias de Centroamérica organizando cu gobierno propio.

En 1651 nació en las cercanías de Worcester John Somers (Lord Somers) Lord Canciller del Imperio Británico durante el reinado de Guillermo III. Lord Somers, que murió el 26 de abril de 1716 escribió la Historia de la Sucesión de la Corona de Inglaterra, y fué objeto de los más duros ataques por haber contribuído con mil libras esterlinas al costo de la expedición Kidd, el que después resultó ser un pirata que acabó sus días en la horca, el 23 de mayo de 1701.

EN HACIENDA — *Por Roseñada*

«Pide Hacienda a las clases vivas que opinen sobre los tributos».

EL UJIER:—Bueno, ¿y a qué viene usté aquí?
EL OTRO:—Na, ¡como me enteré por los diarios que habían citado a las clases «vivas»...!

"PASTOR ANGELICO" SERA EL NUEVO PONTIFICE, SEGUN LA FAMOSA PROFECIA DE SAN MALAQUIAS

(De nuestro corresponsal)

Las célebres predicciones de San Malaquías dicen que el sucesor de Pío XI será «Pastor Angélico». El famoso monje irlandés definió en breves frases las características de los Pontífices que debían sucederse hasta nuestros tiempos y sus defensores, que forman legión, afirman que las profecías han resultado notablemente acertadas. Según ellas quedarían muy pocos Papas más que elegir, después vendrá el Anti-Cristo y el fin del mundo.

85 Santos entre 261 Papas.

«Pastor Angélico» no era guía para vaticinar la elección del sucesor de Pío XI; cualquiera de los 62 cardenales puede responder a esa definición. Por lo demás, San Malaquías intentó caracterizar más que la persona la naturaleza de su pontificado en acción. Para juzgar de su acierto habrá que esperar, pues, algún tiempo. ¿Cuánto?

La duración media de los pontificados alcanzaría a unos quince años si se toman en cuenta los extremos: San Pedro que gobernó la Iglesia 34 años, y Urbano VII, que nunca llegó a gobernarla en el hecho porque, habiéndosele elegido el 15 de septiembre de 1590, enfermó a los dos días y murió a los 12. Entre los más largos pontificados se cuentan dos de los tiempos modernos, Pío IX con 31 años y 7 meses y León XIII con 25 años y 5 meses. El cálculo estadístico indicaría que el sucesor de Pío XI tiene casi una probabilidad en tres de ser un Santo después de sus días y una en 8 de ser mártir. Naturalmente no hay mártires ya desde que cesó la persecución de los cristianos; pero el observador pesimista contempla aún en nuestros días la posibilidad de nuevos aportes al martirologio. La historia reciente de Rusia y España justificarían esa aprensión, aunque es difícil admitir que aquellos estragos puedan llegar al Vaticano mismo. De los 261 Pontífices que ha tenido la Iglesia, 85 son Santos y 33 de ellos fueron además mártires.

Sólo Europa, Asia y Africa han dado Pontífices a Roma.

América y Oceanía son los dos continentes que no han dado un Papa a la Cristiandad. A nadie se oculta que las posibilidades de América están en el futuro, sin embargo; más de 120 millones de los 350 de católicos que hay en el mundo residen en el Nuevo Mundo y éste es el continente donde la población aumenta en más acelerada proporción a la vez que el territorio de más fuerte expansión del catolicismo. En Oceanía sólo hay 10 millones sin grandes perspectivas de aumento. Fuera de siete asiáticos y tres africanos, todos los demás Pontífices han sido europeos del continente donde hay ahora 212 millones de católicos. El único Papa holandés que fué Adrián Van Dedel (Adriano VI) marcó el fin de la era en que se elegían Pontífices que no fueran italianos; de entonces acá, desde hace 413 años, todos los Papas han sido italianos y 101 de ellos de Roma. Africa, donde hoy sólo se cuentan poco más de 6 millones de católicos, dió tres Pontífices a Roma: San Víctor I, San Melquiades y San Gelasio I. Todos los Papas asiáticos procedieron de Siria y Palestina, siete en total, incluyendo al primero de todos el Pescador de Galilea. En Asia, que fué la cuna del Cristianismo, sólo hay ahora poco más de 10 millones de católicos. Los demás Papas no italianos de Europa fueron 15 franceses, 15 griegos, 5 alemanes, 3 españoles, 2 dálmatas, 1 tracio, 1 holandés, el ya nombrado Adriano holandés el ya nombrado Adriano Esteban X y un portugués, Juan XXI.

Aunque pastor católico, el Papa habla por 700 millones de creyentes.

Acaso jamás desde la época de los cismas y de la Reforma el Papa ha podido en mayor justicia ser considerado como el portavoz de la cristiandad. Las amenazas que hoy se ciernen sobre la Iglesia Católica son peligros también para todas las iglesias cristianas, y la solidaridad entre ellas, y en torno de Pío XI, fué uno de los fenómenos más destacados de estos turbulentos años de guerras ideológicas que están muy lejos de haber terminado. El nuevo Pontífice hablará, pues, en los asuntos comunes, a todos los cristianos por cerca de 700 millones de creyentes, o sea en nombre de la más fuerte comunidad religiosa del mundo. Los budistas son 550 millones (India, China, Japón), los mahometanos no pasan de 270 millones y los hinduistas de 250. El Papa es el símbolo de la unidad férrea de la Iglesia Católica, jerárquica, dogmática y política, es un autócrata de extracción perfectamente democrática. Fué la Iglesia Católica, escribe Hilvaire Belloc en su libro reciente «La crisis de la Civilización», la que, «recogiendo las tradiciones sociales del Imperio grecoromano e inspirándolas de una nueva vida, dió a la sociedad occidental su unidad y toda su filosofía de la vida». Este escritor inglés es de opinión de que la Reforma, quebrando el marco rígido y dogmáticamente inflexible de la religión católica, abrió en la cristiandad una brecha que es causa de «la actual crisis en que está en peligro de perecer».

Papas que no fueron Cardenales

La Iglesia lucha en estos días por su independencia como en los tiempos en que Reyes, Príncipes, el clero menor y hasta el pueblo intervenían en la elección del Pontífice. La forma actual de elección, limitada al voto de los Cardenales data, sin embargo, desde 1180 en que el Papa Alejandro III la estableció en términos que no difieren fundamentalmente de los que se emplean en este Cónclave Ninguna disposición pontificia ni canónica exige que el Papa sea elegido entre los Cardenales. Esta es simplemente una tradición como la que sea italiano. Cualquier clérigo puede ser elegido y hasta cualquier católico seglar, pero naturalmente en este último caso se entendería que debía recibir la consagración sacerdotal. Gregorio V fué un simple clérigo antes de sentarse en la silla de San Pedro. Tampoco fueron Cardenales antes de su elección Clemente II, Obispo de Bamberg; Dámaso II, Obispo de Brixen; San León IX, Obispo de Toul; Víctor II, Obispo de Eischtadt; Nicolás II, Obispo de Florencia; Alejandro II, Obispo de Lucca; Calixto II, Arzobispo de Viena; Urbano IV, Patriarca de Jerusalén; Gregorio X, Arcediano de Lieja; San Celestino V, un ermitaño; Clemente V, Arzobispo de Burdeos; el Beato Urbano V el Abad de la Orden de los Benedictinos, y Urbano VI, Arzobispo de Bari.

«Divini Redemptoris» contra el Comunismo.

En su libro erudito «La Cristiandad y la Política» el profesor Alberto Hyma llega a la conclusión de que la Iglesia Católica entró a la edad moderna «íntimamente aliada a la democracia». Esa parece ser la norma del Papado como la interpreta Pío XI y seguramente tendrá que entenderla así su sucesor. La «deificación del Estado» es herética para el dogma y destructora de la Iglesia para el concepto vaticano. Pío XI declaró al Comunismo en su Encíclica «Divini Redemptoris» una plaga satánica... que en todas sus fuerzas y grados es el peligro más general no sólo para los católicos y cristianos, sino para todo corazón deseoso del bien de la Humanidad. Lo condenó como opuesto a la vez «a la razón y a la revelación divina», porque «está lleno de errores y sofismas» y porque «ignora el verdadero origen y propósitos del Estado y niega los derechos, la dignidad y la libertad de la personalidad humana». «Su propaganda, agregó, es tan verdaderamente diabólica que acaso jamás el mundo vió una cosa parecida antes... y existe (sobre ella) una conspiración de silencio en una gran parte de la prensa no católica del mundo».

A TRAVES DE LA VIDA

EL PRINCIPIO DEL FIN

(LA RAZON SUFICIENTE)

Ha ocurrido el primer disgusto en el matrimonio de Tina con el Doctor X..., y el caso, que encierra cierta gravedad, puede tener fatales consecuencias.

A causa de las genialidades de Tina, que por costumbre debida a la educación actual de nuestra sociedad, hace sin meditación alguna lo que le viene en ganas, no se contentó con disfrutar durante las horas del día de esa envidiable libertad que gozan las mujeres de ir de tiendas, asistir a los tes de cinco a siete y pasar la tarde en «bridges» y visitas de honesta recreación como es costumbre entre las damas.

Pero con el uso nació el abuso y sin reflexión alguna Tina se fué, una noche, a una recepción mundana de cierto carácter oficial, prescindiendo del marido, que imposibilitado de acompañarla, se quedó en su oficina retenido por un urgente trabajo.

La cara que puso el Señor al encontrar vacío su hogar no auguraba nada bueno. Así es que sin esperar al día siguiente, aquella misma noche, cuando volvió Tina, muy cerca de las tres de la mañana, «el Señor» le habló de aquesta manera:

—No está en mis ideas el haberme casado para que cada uno lleve una vida de libertad ilimitada y sin consideración al decoro que debe mantener un matrimonio de buena estimación. No soy de aquellos maridos que jamás se les ve al lado de sus esposas y entiendo que tampoco es decoroso ni decente para éstas presentarse solas cuando tienen un marido que debe respaldarlas. Es, además, de muy mal gusto y de peor tono que así pierda el respeto que le es debido la que es la compañera de un hombre estimable.

—¿Y a qué viene todo esto?—dice Tina con voz airada. —¿Qué inconveniente hay en no ir siempre con el marido a la zaga como si fuera un mazarillo? ¡Estás muy anticuado, hijo!

—Sería inútil explicarte lo que no puedes comprender y me limito a decirte que no estoy dispuesto a tolerar este género de vida.

«El Señor» se fué a su cuarto. Tina al suyo y quedó en la atmósfera esa pesadez de ambiente precursora de las grandes tempestades.

Héctor DE SAAVEDRA

BURLA BURLANDO

CON DIOS Y SIN DIOS

No vamos a hablarles a los rojos de milagros ni de intervenciones providenciales en esto de la guerra de España. Ellos no creen en el milagro ni en la Providencia; pero sí nos vamos a permitir llamarles la atención sobre un **fenómeno** extraño que se ha producido y se está produciendo en esta guerra.

En dos bandos estuvo y está dividido el campo de batalla. Los que creen en Dios y los que no creen en Dios. Los que le han rogado por el triunfo de las armas de Franco, y los que no le han dirigido ninguna súplica porque no creen en El.

Y aquí surge el **misterio**, o, si queréis, el **fenómeno**. Contra lo que era de esperar, según las leyes físicas que gobiernan el mundo, los ejércitos rojos por su número y por su peso debieron aniquilar, aplastar, triturar, desde un principio las huestes de Franco, y, sin embargo, los triturador, aplastados y aniquilados fueron ellos.

Los rojos contaban con el dinero que era, según se creía, el principal factor de la victoria; contaban con hombres en número infinito; contaban con el poder «legalmente constituído»; contaban con la Marina y con sus plazas fuertes; contaban, en fin, con el apoyo moral y material de todas las organizaciones rojizas del mundo.

Por su parte Franco, ¿con qué contaba? Con nada. Es decir, con nada de lo que se necesita en el mundo físico para alcanzar la victoria. Pero confiaba en un poder contra el cual nada pueden las fuerzas del hombre: el poder de Dios.

Desde el momento en que el Caudillo se alzó contra los poderes infernales que dominaban en España empezó a sentirse amparado por una fuerza sobrenatural. Su primer milagro fué el de convertir a los rifeños, los eternos enemigos de España, en ardientes defensores del suelo español contra las hordas moscovitas. Su segundo milagro fué el de atravesar el estrecho de Gibraltar al frente de sus legiones sin el menor contratiempo.

Ya con el pie en tierra española en cada encuentro, en cada batalla contra el enemigo, se van reproduciendo los milagros. Miles y miles de hombres se van incorporando a sus filas, sin otra mira ni otro pensamiento que el de salvar a su patria de los enemigos de su independencia y de su religión; y al mismo tiempo millones y millones de almas ruegan a Dios por el triunfo de las armas de Franco.

Y entre tanto este mundo materialista y abyecto va de sorpresa en sorpresa con las victorias ininterrumpidas del Caudillo, cada vez más aplastantes y gloriosas, y los técnicos y los estrategas «científicos» no aciertan a explicarse el fenómeno... Es porque esos científicos se han olvidado del mundo de las almas, y de las intervenciones de la Providencia en los asuntos humanos.

Citaremos algunos hechos en corroboración de nuestro pensamiento. Apenas el Caudillo puso pie en territorio español lo primero que hizo fué levantar la cruz que habían derribado las hordas marxistas y con ella en alto emprendió su marcha triunfal e irresistible. Y sólo se detiene para implorar, rodilla en tierra, la protección de Dios y darle las gracias por los favores recibidos.

Poco tiempo antes de la batalla del Ebro el Caudillo estuvo en Zaragoza, donde se postró a los pies de **La Pilarica**... La victoria que siguió fué de las que hacen época. Y unos días antes de emprender la marcha sobre Cataluña Franco acudió a Santiago de Compostela, donde oró ante el Apóstol en demanda de su ayuda y protección... Siguió la rendición de Barcelona y la liberación de toda Cataluña de las garras de la bestia roja.

Todo ello a través de montañas erizadas de cañones y de valles sembrados de dinamita y de ejércitos innumerables mandados por hombres aguerridos y experimentados en la ciencia de la guerra. Pero de nada les valió todo ese poder material porque carecían del poder del espíritu, sin el cual nada puede la fuerza bruta.

Y entre tanto, millones y millones de españoles **franquistas** rogaban a Dios por el triunfo del Caudillo y el buen Dios escuchó sus plegarias... No prestó atención a los millones de españoles rojos porque éstos no se acordaron de dirigirle ninguna súplica... ¿Cómo habían de hacerlo si empezaron por renegar de Dios?

Parece que en vista de tales **fenómenos** los «directores» rojos debieran de detenerse a reflexionar sobre ello, pero como toda reflexión supone algo de espíritu y ellos carecen de él, de aquí que no encuentren un camino de salvación y se dispongan a resistir «mientras les quede un solo hombre»...

Bien, que esto lo dicen los que tienen el avión a la puerta y los que se encuentran a mil quinientas leguas del campo de batalla... Pero si lograsen continuar la lucha sería una prueba más de que los rojos se encuentran definitivamente dejados de la mano de Dios.

M. Alvarez Marrón

A LOS GUARDIAS CIVILES

Valientes guardias civiles,
los de la española capa,
de sombrero charolado
y de amarillas badanas,
los de fusil permanente,
los que siempre en la vanguardia
vais altivos y serenos
a los campos de batalla:
¡Salud, recios adalides,
adelante y VIVA ESPAÑA!

Sabeis que empezó el incendio,
que están silbando las balas,
que gritan enfurecidos
hombres sin Dios y sin Patria,
que estalla la dinamita
volando templos y casas;
y correis enardecidos
a batir a la canalla:
¡Bravo, soldados del orden,
adelante y VIVA ESPAÑA!

La hermosa ciudad de Oviedo,
entre dolores y lágrimas,
ve rodar sus monumentos
con sus joyas milenarias.
Sobre cristianos hogares
caen torrentes de metralla,
sufren almas inocentes
y volais a liberarlas.
Bien, hermanos de los buenos,
adelante y VIVA ESPAÑA!

Lágrimas, lutos, martirios,
despojos, incendios, saña,
sacerdotes inmolados
y monjas asesinadas,
alzando la vista al cielo
desde la ciudad os llaman,
y partís, sueltas las bridas,
por la Justicia y la Patria,
adelante y VIVA ESPAÑA!

Con los soldados de Yagüe,
león de potentes zarpas,
el laurel de la victoria
orla charol y badanas.
Vencida la ira sádica
de fieras emponzoñadas,
recibís las ovaciones
del pueblo que reza y ama
A vuestros puestos y alerta,
que enroscándose callada,
va enlazando la serpiente
las columnas de la Patria.
¡Alerta, y al toque santo,
adelante y VIVA ESPAÑA!

Emilio Martínez.

ERROR DE DIAGNOSTICO

Estoy de pie en una de las esquinas de Luz y Habana. En la acera opuesta un vendedor de plantas medicinales pregona su mercancía. Al verme, atraviesa la calle como una flecha y me dice al oído: «Tengo raíz de tamarindo, lo mejor que hay para los riñones». De lo que yo padezco, le contesto, es de **los callos**. El hombre me **lanza** una mirada de esas que le hacen a uno pensar si los ojos, además de la función visual, desempeñan algunas veces función de deglución, porque tal parece que quieren tragarnos. Desaparece con la rapidez con que había venido y me quedo en la duda de si su enojo se debía a su fracaso como comerciante o como médico.

Lo anterior necesita una aclaración. Sin saber cómo, he adquirido el hábito, cuando estoy de pie, de aplicar la palma de las manos a las regiones lumbares (lomos) y el vendedor, lógicamente, dedujo que yo padecía de los riñones, órganos situados en la profundidad de esas regiones.

Se equivocó; ¿pero cuántas veces no les sucede a los médicos? Llegó a un hospital inglés un enfermo con el cuerpo doblado y una faz angustiosa. La primera impresión fué que se trataba de un caso de apendicitis aguda; pero examinado el supuesto paciente se vió que se había abotonado el botón del pantalón al antepenúltimo ojal del chaleco. Había **desdrujulizado** el pantalón o mejor dicho, el chaleco, y no podía enderezarse.

Ya lo dice el proverbio: «Las apariencias engañan»; como la inducción en Lógica. Nunca olvidaré que en mi primer viaje a Norteamérica el primer hombre que vi en el muelle de Tampa, fera un enano! Inducír es generalizar; si yo hubiera sido partidario de este método habría pensado que todos los americanos, por su tamaño, eran unos pigmeos. Pero lo contrario de la «inducción», la «deducción», conduce también a menudo al error. ¿Para qué sirve, pues, la Lógica?

E. FORTUN

M.E.C.D. 2016

Cardenenses

RESIDENTIAL SURF CLUB

En el Varadero Azul de los Poemas.

Un bello folleto.

Acabo de recibirlo.

Me lo envía la Compañía Territorial de Varadero S. A., que radica en la Habana y de la que es presidente el distinguido caballero señor Juan B. Díaz Cuervo y Secretario-administrador el doctor José Grau y Triana; la que se propone la creación de un gran reparto con confortables residencias en lugar vecino al edén paradisíaco de Kawama Beach Club que fundara y formara con su dinamismo inagotable el coronel Eugenio Silva.

Interesante el folleto que aludo.

De tres etapas.

Se refiere al Varadero de ayer desde la época colonial hasta 1910 que se instituyó allí el deporte de los remos en Cuba pasando la Playa Azul con su desarrollo diario a ser el Varadero de hoy con la cooperación del multimillonario Dupont, del coronel Silva y de incontables vecinos y temporadistas del lugar.

Y el Varadero del mañana?

Está ya en puerta.

La Compañía Territorial de Varadero S. A., quiere levantar el telón de la escena del futuro y en su primer cuadro ofrece un retiro tranquilo, un rincón lleno de sol, de aceras finas y blancas y un mar eternamente azul con un completo servicio de caminos, aceras, césped, arbolado, etc., creando el Residential Surf Club y ofreciendo dentro de ese marco de un dulce ambiente de paz ya hecho, parcelas de terrenos en condiciones magníficas.

El Varadero de mañana.

Ya toca a las puertas.

El baile de esta noche

En el Deportivo.

Fiesta de Carnaval.

Gran baile de mamarrachos que se ofrece en el simpático club en honor de las candidatas del concurso de simpatía, para elegir la Señorita Deportiva, que celebra esa institución.

Todo ya se prepara.

Todo se ultima.

El activo y entusiasta presidente de Fiestas, el señor Francisco Oliva, tiene a su cargo la organización de este baile en el cual se obsequiará a toda la concurrencia con un rico ponche.

Habrá buena orquesta.

Y otros alicientes.

Un triste aniversario

Se cumple hoy.

4 de Marzo.

Ocho años hace que dejó de existir en esta ciudad aquel caballeroso jefe de estimada familia que hizo de Cárdenas su segunda patria: don Faustino Dalmau.

Un recuerdo a su memoria.

Mi plegaria por su alma.

Otro triste aniversario.

Se cumple hoy.

La pérdida de una dama.

Seis años hace que dejó de existir la que fué respetable señora Mercedes Callejas, viuda de Suárez, ejemplo de bondades y virtudes.

Fecha triste ésa.

Para todos los suyos.

Zaida Blanco Vizcaíno.

Un saludo.

De felicitación.

Hágolo llegar afectuoso para la bella y gentil señorita Zaida Blanco Vizcaíno, que acaba de celebrar su fiesta onomástica entre congratulaciones.

Háyale sido alegre.

Eso le deseo!

De días.

Un amigo hoy.

Siempre correcto.

Refiérome al doctor Horacio Fernández del Mármol, principal gerente de la acreditada farmacia que lleva su nombre en la Avenida de Céspedes, a la vez que, miembro prestigioso de la Unión de Caballeros Católicos de Cárdenas y de otras instituciones y que celebra su santo al igual que su gracioso y vivaracho hijo Horacito.

A ambos saludo.

Padre e hijo.

Sea para ellos un día placentero y risueño.

Pasen horas felices.

Muy alegres!

Aniversarios de bodas.

Varios a señalar.

De fechas recientes.

El pasado día 28 de febrero celebraron su tercer año de casados los jóvenes esposos señora María Dolores Prats y el doctor Tomás Ubieta, médico de la renombrada y elogiada Clínica «La Caridad».

Otro aniversario.

De otro matrimonio.

Los apreciados esposos señora Estrella Escobar y el señor Arsenio García, que acaban de cumplir 26 años de casados.

Dos matrimonios más.

Que anoto ahora.

El de los esposos señora Dulce María García de Ortiz y Segundo Ortiz y Juana María Astorquiza y Alberto Flores, que llegan al tercer año de casados.

A todos mi enhorabuena.

Con mi felicitación.

El doctor Faz Tabío.

Visita de Cárdenas.

El domingo 5.

En la renombrada Clínica La Caridad ofrecerá sus consultas de 8 a 11 de la mañana el elogiado especialista de enfermedades de niños doctor Humberto Faz Tabío.

Sépalo su clientela.

Y el público en general.

Un saludo.

De despedida.

Que es afectuoso.

Envíolo para el afable caballero el doctor Ignacio Uriarte, que recientemente fué visita de Cárdenas y al que tuve el gusto de ser presentado.

Ya volvió a la Habana.

Donde radican sus negocios.

Muy grave.

El estado de una dama.

Dama respetable.

La señora Josefa Hernández viuda de Oliva, madre querida del amable administrador de Correos de esta ciudad, el señor Francisco Oliva, que se halla afectada de salud desde hace días.

Mis votos por su mejoría.

Votos fervientes.

La excursión a Cienfuegos

Gran excursión.

El domingo 5.

Organizada por los Ferroviarios de esta ciudad sale el tren especial a las seis de la mañana para regresar de la Perla del Sur a las nueve de la noche.

El entusiasmo es enorme.

Desbordante.

Elementos de todas las clases sociales van en esa excursión pues hay tres clases de transportes que son: en coche silla con lujo y comodidades, a $1.60 el boleto ida y vuelta; primera clase, a un peso, y segunda, a 90 centavos.

Hay festejos en Cienfuegos.

Actos brillantes.

Un libre acceso.

Llega a mi poder.

Del Club Deportivo.

Libre acceso para todo el año en dicha institución que suscribe su actual precidente el joven doctor Nilo A. Barroso.

Agradezco esa fineza.

Francisco González Bacallao.

¿Qué efectos produce el miedo?

"El miedo —como las demás emociones aflictivas— influye malamente sobre la salud, y más si ésta se halla afectada por dolencias gastrointestinales. Es preciso pues, desprenderse de temores pueriles".

Si se padecen rebeldes dolencias del

ESTOMAGO

afecciones concomitantes al

hígado y VESICULA,

úlcera gástrica o duodenal, COLITIS—intestinos,

lo que procede lógicamente es hallar y utilizar **el remedio verdadero**, el que existe ya:

BISMÁGEN

el admirable patente moderno del cual se sabe que, aún en los peores casos, actúa **con efectividad realmente prodigiosa.**

BISMAGEN ES ÚNICO. NO ADMITA IMITACIONES... NI REGALADAS.

Dolor de Estómago, Digestiones lentas o dolorosas, Empacho gástrico, Vómitos de líquido o de sangre, Acidez, Eructos agrios, Ardentía, Gases, Dilatación, Mala respiración, Mal aliento, Espasmos, Cólicos, Fermentaciones intestinales, Diarrea o estreñimiento, Dolor de vientre y espalda, Inapetencia, Desnutrición; ¿presenta su mal alguno de estos síntomas?.

¡En la acción Sanativa de Bismágen y en el buen ánimo de Ud. residen la Salud!: Ensaye con un frasco del **maravilloso patente** Bismágen y

bendecirá la hora en que decidió tomarlo.

LA CONCENTRACION NACIONAL DE LA FEDERACION DE LA JUVENTUD CATOLICA CUBANA

Dios ha permitido el motivo por el cual se pospuso la Concentración Nacional de la Federación de la Juventud Católica Cubana.

Un mes más de ansias, de inquietud, de espera... Un acontecimiento que se avecina con todos los caracteres de una consumación magnífica de esfuerzos encaminados al Ideal.

Concentración de jóvenes católicos; de todos los jóvenes que sientan con un solo corazón lo que significa para Cuba una juventud iluminada con la antorcha inextinguible de la fe; una juventud ardida en las enseñanzas divinas de la Cruz.

El 12 de marzo la F. J. C. C. conmemorará el undécimo aniversario de su fundación y celebrará las elecciones del Consejo Nacional.

En los días que corren la acción federada expande su círculo de dinamismo cristiano y se hace realidad cada día más espléndida. Cada día más y mejor, el cuerpo de los federados, compacto e íntegro, va comunicando su vitalidad bienhechora a la sociedad en que vive. Cada día más y mejor, las fuerzas federadas crecen y se adiestran para ganar los campos de Cuba. No serán victorias guerreras o políticas, propias de líderes nacionales que arrebatan las masas del pueblo, ya lo sabemos; lo sabemos y por lo mismo la Federación camina afanosamente hacia los triunfos ocultos, escondidos, desconocidos por el conglomerado social. Va hacia las glorias hermosas que forman a los caudillos humildes del ejército de Cristo. Va hacia la conquista de almas para su Redentor.

Los jóvenes federados saben de la serena felicidad del deber cumplido y del sacrificio callado por el bien de todos. Conocen la augusta verdad de: «si quieres ser perfecto, toma tu cruz y sígueme». Por lo tanto su programa encierra un sueño de plenitud apostólica. Y al mismo tiempo un trabajo continuado, una lucha paciente, una virtud heroica.

A esta Concentración han de ir todos los jóvenes católicos, federados o no, que sepan oir la llamada al cumplimiento del deber. Sólo quedarán aquellos que, en su máximo esfuerzo, no han podido salvar los inconvenientes. Y aun ésos, sabemos que suplirán su falta con otros a quienes animaron e hicieron ver la trascendencia de tales actos; suplirán su ausencia con la oración, intercionada al éxito rotundo que esperamos.

La Concentración Nacional en Placetas significa un día saturado de santo contento, un pueblo rebosante de juventud legítima, una fecha gloriosa para el catolicismo de Cuba.

CESANTIA EN EL GABINETE DE IDENTIFICACION

El secretario de Justicia comunicó a la señora Amelia Pérez Medina, oficial clase tercera del Gabinete de Identificación, que a propuesta del doctor Israel Castellanos ha sido dejada cesante en su empleo, el cual venía desempeñando desde su fundación.

TITULOS PARA MARCAR GANADO EXPEDIDOS POR LA S. DE AGRICULTURA

Han solicitado marcas como ganaderos mayores los señores José Fariñas Castro, Gómez y Hermanos, Juan Rodríguez Gallardo, Manuel Alvarez. Y como ganaderos menores, los señores Miguel Benítez Ortega, Emilia García, Julio Martínez Hernández, José Masdeu Font, José Brañas Caballero, Vicente Rodríguez González, Pedro Socarrás Rodríguez, Emma Sánchez y Francisco Estonlle Otero.

Títulos expedidos

El subsecretario de Agricultura, doctor Gustavo E. Perea, ha firmado los siguientes títulos de marcas de ganado expedidos por el negociado del Registro Pecuario y Marcas de Ganado:

Francisco Delgado López, de la provincia de la Habana; Eduardo Reyes Velasco, Antonio Perera Suárez y Adalberto Valladares, de la provincia de Santa Clara; Delio Fernández Rodríguez, Enrique Pedrosa Autele, Pedro Vasallo del Sol, Rafael López Soler, Mercedes Hernández Romero y Pedro N. Romero Zaldívar, de la provincia de Camagüey; Alfonso Gómez Mena Vivanco, Tomás M. Naneque González, José Osvaldo Castellanos Rosell, Salustiano Báez Rodríguez y Francisco Rodríguez Pérez, de la provincia de Oriente.

EL ALCOHOL DE LAS FAMILIAS

ALCO ELITE

PRODUCTO = ARECHABALA

Trovador

OPERA DE VERDI QUE SE RADIARA HOY A LA 1:45 P. M. DESDE EL METROPOLITAN, RETRASMITIDA POR LAS EMISORAS:

CMBZ y COBZ (SALAS)

CMX y COCX (LAVIN)

CON EL SIGUIENTE

Reparto:

Manrico . . . . . **Giovanni Martinelli.**

Leonora . . . . . **Zinka Milanov.**

Azucena . . . . . **Bruna Castagna.**

Conde de Luna . . . **Ricardo Bonnelli.**

Inés . . . . . **Thelma Votipka.**

Serrando . . . . . **Virgilio Lazzari.**

Ruiz . . . . . **Giordanno Paltrinieri.**

Un gitano . . . . . **Carlo Coscia.**

Director de Orquesta: GENARO PATTI.

Maestro de Coros: FAUSTO CLEVA.

Director de Escena: DESIRE DEFRERE.

El próximo sábado "RIGOLETTO", con Lily Pons en el papel de Gilda.

CORTESIA DE

Humara y Lastra, S. en C.

Muralla, 405 y 407. — Tels. M-1640 y M-9093.

CRONICA HABANERA

LA NOVIA DE AYER

MARIA JOSEFA NOVOA.— Ayer tarde, en una ceremonia sencilla y elegante que revistió carácter íntimo por el luto que guarda la familia de la novia, contrajeron matrimonio la gentil e interesante señorita María Josefa Novoa y Sarasa y el estimado amigo y compañero José Sobrino González, Secretario particular del Director del DIARIO DE LA MARINA doctor José I. Rivero.

Dicho acto tuvo efecto poco después de las seis en la residencia de la familia Novoa, en la Calzada Real de Marianao, ante un concurso selecto de familiares y amigos.

En el salón principal de la casa levantaron los afamados artistas del gran jardín «El Clavel», un precioso altar en el que la imagen de la Virgen surgía entre un trono de flores.

Eran lirios, crisantemos y gladiolos, de inefable blancura, distribuídos a los lados de la imagen entre valiosos candelabros de plata y grandes palmas arecas que formaban el fondo.

La señorita Novoa lució durante el acto un traje lindísimo que fué confeccionado exquisitamente por Consuelo Borrero en muy doble raso blanco.

Sobre la cola caía desde la cabeza el velo, de tul ilusión, prendido a las sienes por una primorosa corona de azahares y perlas.

En sus manos, como acertado complemento, portaba un lindo ramo de gardenias y claveles con caídas de las mismas flores que fué confeccionado especialmente para ella por los privilegiados artífices de «El Clavel».

Ofició en la ceremonia el Arzobispo de la Habana, Monseñor Manuel Ruiz.

Y fueron los padrinos el Dr. José I. Rivero y la señora Dolores Sarasa viuda de Novoa.

Testificaron por parte de ella, los doctores Benigno Souza y Guillermo Vautrin y los señores Joaquín Pina, Tesorero de la Empresa del DIARIO DE LA MARINA y Tomás Gutiérrez Alea.

Por parte de él lo hicieron, a su vez, el Senador Alfredo Hornedo, Editor propietario de «El País» y los señores Florentino Suárez, Sergio Carbó y Eugenio de Sosa Jr.

Seguidamente firmaron los testigos de la boda civil ante el notario doctor Alberto Gómez Miguel.

Por ella lo hicieron, los señores Manuel Enrique Alonso y Pedro Jurado y por él, el doctor Pedro Hernández Lovio y el señor Eliseo Guzmán.

Momentos antes de la boda y en el mismo altar oficiando Monseñor Manuel Ruiz, Arzobispo de la Habana, recibió las aguas bautismales la preciosa niña Carmen Ana de los Dolores Novoa y Altuzarra, hija de los jóvenes esposos doctor Gabriel Novoa y Hortensia Altuzarra, siendo sus padrinos el doctor Genaro Novoa y su bella y encantadora esposa Cuca Pina, tíos de la neófita.

La concurrencia, de la que pasamos a dar cuenta, fué espléndidamente obsequiada con un rico buffet.

El comedor, que como el resto de la casa fué adornado por los hermanos Armand del jardín «El Clavel», lucía precioso.

Un primor la mesa.

Llevaba en su centro una gran corbeille estilo Primavera en la que se combinaban las más lindas flores de la estación.

Encabezando el grupo de señoras allí presentes, la madre de la novia, la respetable dama Dolores Sarasa viuda de Novoa y sus hijas, Eugenia Novoa de Gutiérrez, Regla Novoa de Guijarro, Lourdes Novoa, la bella viuda de Sampere y María Dolores Novoa, así como sus hijas políticas Cuca Pina de Novoa, Hortensia Altuzarra de Novoa y Bertha Urbach de Novoa.

Sylvia Hernández de Rivero, bella y elegante esposa del Director del DIARIO DE LA MARINA.

Lola Pina viuda de Larrea.

Felicia San Bartolomé viuda de Arcos, Josefina García de Suárez, Teté Rivero de Ferrán, María C. de Oteiza, Chichí Rivero de Miguel y sus hermanas Nena Rivero de Angulo y Malula Rivero de Scull, tan bellas las dos.

Blanca Maruri de Hornedo.

Carmelina S. de Martínez Azoy, Clarita Rániz de Carbó, Ana María Fernández de Rivero, Milagros Gutiérrez de Jurado, Manuela Sarasa de la Paz, Lolita Gutiérrez de González y la encantadora Raquel Pérez de Rivero.

Sylvia Rivero de Sosa, lindísima.

Marina G. de Gutiérrez Alea, Josefina Alonso de Alonso, Margarita Penichet de Vega, Matilde de León de Armand, Bebita Díaz Bridgman de Rivero y Ana María Borrero.

Rosita Riva de Izaguirre.

Ana Soravilla de Rivero.

Y Juanita Menéndez de Comas.

Entre las señoritas: Fina Bascuas, tan linda.

Matilde Gordon, Alelí Carbó, María Luisa de León, Olga Riva, Magda Cuervo Rubio, Josefa Dole, Cuca Morfi, Rosario, Sarita y Elena Rodríguez Muro y Contuelo Borrero.

Los caballeros.

Además de los testigos ya citados, anotamos este grupo:

D. Celso González, Administrador del DIARIO DE LA MARINA; doctor Rafael María Angulo, doctor Felipe Rivero, Lino Gutiérrez Alea, Manolo Solís Mendieta, Manuel Rodríguez, Alberto Suárez, doctor Nicolás Rivero Machado, señor Saralegui, doctor Altuzarra, Alfredito Izaguirre, Mariano Miguel, Luis de Oteiza, don Jesús María Bouza, Jimmy Beck, Salvador Gumbau e Ignacio Rivero, Director del Rotograbado del DIARIO DE LA MARINA.

Los señores de la casa, ingeniero José Manuel Novoa y doctores Genaro Novoa y Gabriel Novoa.

Y este cronista.

BOLSAS DE VERANO

BLANCAS Y CON ESTAMPACIONES, EN COLORES SOBRE FONDO BLANCO.

Ofrecemos el más variado surtido de BOLSAS PARA VERANO en los estilos recién creados por los más renombrados modistos parisinos.

La piel de última moda: «DOESKIN» incluye los colores más nuevos, como son: AQUA BLUE - LIME TREE - RUMBA GOLD - JAPONICA - BLUSH PINK - FUCHSIA - AMERICAN BEAUTY.

BOLSAS de Tela en Colores y con estampaciones muy caprichosas sobre fondo blanco.

BOLSAS de tamaños especiales y muy prácticas para viaje.

VEA nuestro extenso surtido en precios

DESDE $3.50 HASTA $10.00

JOYERIA "LE TRIANON"

S. FONDON Y CIA., LTD. GALIANO, 405.

Camisa en tejido "net", fondo crudo, con listas azul y vino, o carmelita y verde, o carmelita a dos tonos. Algo de suma distinción. **2.50**

¡Deliciosas... nuevas!

Incomparables por su frescura y elegancia!

He aquí un verdadero hallazgo. Los amantes de la playa, del golf, del tennis, del yachting, de la equitación... no podrán menos de aplaudir estas deliciosas novedades deportivas que acaban de llegar a nuestra Sección Masculina. La Camisa de arriba y el Jacket de la parte inferior derecha están confeccionados en un tejido de malla, abierto al aire, que semeja randa, en color natural, con franjas y detalles contrastantes de suma elegancia. Nada más apropiado a nuestro clima. Nada más fresco, más cómodo ni más distinguido.

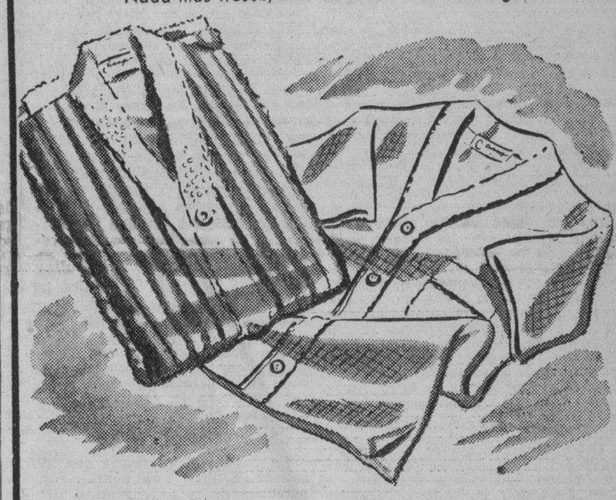

Jacket en excelente felpa, con listas multicolores de gran vistosidad. Una exquisita novedad para usar en la playa, después del baño. **2.85**

Jacket en tejido "net", fondo crudo natural, con detalles en tonos carmelita, al frente y en los bolsillos y botones. De gran novedad. **3.00**

Ya tenemos también a la venta los nuevos estilos "1939" en Trajes de Baño y Pantalones. Sus tejidos, colores y combinaciones, son algo de irreprochable elegancia. Vea cuanto antes todas estas Novedades. Planta baja.

fin de Siglo

San Rafael y Águila, tlfs: m-5991-92-93

EL ULTIMO COMPROMISO.— Complacidísimos damos hoy la grata nueva del último compromiso.

Compromiso amoroso de la bella y muy distinguida señorita Adolfina Gelats y Solís, figurita aristocrática del gran mundo habanero, con el caballero y simpático joven José Andrés Rionda y Pérez Chaumont.

Formalizado quedará el lunes trece del corriente, fecha fijada para la petición, que hará el conocido hacendado José B. Rionda, padre del novio, ante los padres de la encantadora Adolfina, el opulento banquero Juan Gelats y su gentil esposa Adolfina Solís.

Esta misma tarde ofrecerá un gran recibo la señorita Gelats en su lujosa mansión de la calle diecisiete en el Vedado.

Recibo elegante, que será un «succés» brillantísimo.

COMIDA ELEGANTE.—En la noche del jueves, festejando al distinguido matrimonio mexicano Elías Pando y Monchy Moudet que se halla de paso en nuestra capital, tuvieron una comida en su bella residencia del Reparto Miramar el coronel Luis A. Beltrán y su interesante esposa Nena Nodarse.

Comida elegante, que resultó animadísima.

Además de los señores de Pando y de sus espléndidos anfitriones disfrutaron del cordial ágape.

El doctor Alberto del Junco y señora Violeta Mesa.

El doctor José E. Gorrín y señora Dulce María Muller.

El señor Adalberto Gómez del Campo y señora María Bacardí.

Y el señor Joaquín Aristigueta, querido compañero de redacción y su encantadora esposa Leonor Soliño.

Además la señora Mimí Nodarse viuda de Junco y el señor Angel Portuondo.

(Continúa en la página SIETE)

COMA BIEN Y SABROSO

en el Restaurant **"EL JARDIN"**

LINEA ESQ. A C., VEDADO. TELF. F-6070

TABLE D-HOTE PARA HOY, SABADO

DE $1.00	DE $0.75
Jugo de tomates,	Coctel de frutas.
o Crema de espárragos.	o Crema Victoria.
Langosta con Mayonesa,	Camarones Mayonesa,
o Pargo Holandesa.	o Minutas salsa tártara.
Guinea cacerola,	Costillas de puerco Grillé,
o Miñón Borquetier.	o Entrecot a la Plancha.
Ensalada a la Minerva.	Ensalada criolla.
Postres surtidos.	Postres variados.
Pan, mantequilla y café.	Pan, mantequilla y café.

M.E.C.D. 2016

RADIO CINE HOY 30¢ 40 20 y 10

ULTIMOS DIAS del DOBLE PROGRAMA UNIVERSAL!
Constance BENNETT
con VINCENT PRICE - Charles RUGGLESS y el "RUSO" MISCHA AUER en
"EN MANOS DE UNA MUJER"
HORA Y MEDIA de RISA... HORA Y MEDIA de ALEGRIA!
ADEMAS Charles BICKFORD Preston FOSTER Y Barton Mc LANE en "LA TORMENTA" SENSACIONAL... EMOCIONANTE...

LUNES: Dos ESTRENOS WARNER!!
La superproducción
"LOS SOLDADOS MANDAN"
con WAYNE MORRIS y PRISCILLA LANE
Tomada en la Academia Militar de Virginia - Bello Romance
Y
"FIEL A UNO SOLO"
con Ronald REGAN - Donald CRISP - Mary Mc GUIRE

JUEVES GRANDIOSO PRE-ESTRENO!
Las ESTRELLAS MAXIMAS de la WARNER
ERROL FLYNN Y BETTE DAVIS
PRIMER GALAN de la PANTALLA — PRIMER PREMIO de 1938 en
"LAS HERMANAS"
con Anite LOUISE - Ian HUNTER - Donald CRISP - Patrick KNOWLES

CARTEL DEL DIA

POR LOS TEATROS:

LA COMEDIA: A-6737.—A las 9: Revista de revistas y Bromas de carnaval. Trasmite la CMCF y la COCH.

POR LOS CINES:

ENCANTO: M-6055.—A todas horas: El rey y revista.
FAUSTO: M-7800.—A todas horas: Suez y variedad.
NACIONAL: A-6700.—A todas horas: Dímelo en francés, Bésame y verás y Chucho Martínez Gil.
ALKAZAR: A-6869.—A todas horas: El irresistible y El hermano del diablo.
CAMPOAMOR: A-7054.—A todas horas: Angeles con cara sucia y Nuevos horizontes.
MARTI: M-2724.—A todas horas: Verbena trágica y Rasputín. A las 12 de la noche preestreno de Redes.
AUDITORIUM: F-4455.—La escuadrilla de la aurora y Enredos a pares.
TRIANON: F-2403.—Horizontes de gloria y Perlas son amores.
PAYRET: A-7157.—La reina Mora y La virgencita de madera.
RIVIERA: F-2040.—El duque de West Point y A patada limpia.
RADIO-CINE: M-1407.—En manos de una mujer y La tormenta.
NEPTUNO: M-1515.—Argel, En lucha con la muerte y episodio.
OLIMPIC: F-3711.—El guapo del rancho y El valle de los gigantes.
INFANTA: U-3700. — Dímelo en francés, Gangster en New York y episodio.
FLORENCIA: U-3533.—Argel, Un millón de testigos y episodio.
MANZANARES: U-3354.—Angeles con cara sucia y Las inseparables.
LARA: M-2421.—Yo soy la ley y Daría un millón.
RIVOLI: FO-2682.—La ciudadela, Secretaría particular y episodio
REINA: M-2272.—Patrulla submarina y El ángel del hampa.
RIALTO: M-1831.—El valle de los gigantes y El guapo del rancho.

REX HOY M-2214.

CINEMA

¿QUE OPINA USTED? Una nueva película sobre fenómenos psíquicos, más interesante aún que la anterior.

Además: NOTICIARIOS PATHE Y METRO. ISHAM JOHNES Y SU ORQUESTA (musical de la Warner). CASTILLOS EN CASTILLA (segunda de la serie «Castillos de España»). DEPORTES DE REYES (deportes hípicos en diversos países, de la FOX). JACK Y EL GIGANTE (cartón en colores, de la FOX). EXTRA: a petición de muchísimas personas se exhibirá nuevamente LOS ESPLENDORES DE LA INDIA.—Horas y precios de costumbre.

ROXY: FO-3255.—Andy Hardy se enamora. Paso a la juventud
PRADO: M-2822.—Cuatro hijas y Desde los tiempos de Eva.
VERDUN: A-9206.—Sueño de juventud y La vuelta de Bulldog Drummond.
COLONIAL: A-7879.—Angeles con cara sucia y Las inseparables.
ACTUALIDADES: M-5575.—Ruge la multitud y La luciérnaga.
CERVANTES: M-6494.—María y Mi candidato.
MAJESTIC: M-4477.—Nancy tiene tres amores y Colegio de señoritas.
LIRA: M-4474.—Suspiros de España y El novio de mamá.
BELASCOAIN: U-5200. —Sueño de juventud y Guardia de honor.
CUATRO CAMINOS: M-3676.—Muras que trabajan y Colegio de señoritas. A las 12 de la noche Gangster en New York.
INGLATERRA: M-5527.—A galope tendido y Buscando marido.
GRIS: F-4292.—La ciudadela y El pobre millonario.
VIVES: F-3128.—Con los brazos abiertos y Su última aventura.
MODERNO: X-1305.—Próxima reapertura. Cerrado por reformas y mejoras.
SANTOS SUAREZ: I-4600.—Angeles con cara sucia y Sed de cariño.
WILSON: U-5863.—Sueño de juventud y Amigos y rivales.
TOSCA: I-3099.—Andy Hardy se enamora y Nancy tiene tres amores.
CUBA: M-9796.—El romance del palmar y 30 segundos de amor.
ROJO: M-4794.—Suspiros de España y El bailarín y el trabajador.
BELGICA: A-9128.—Suspiros de España y El presidente luchador.
VIOLETA: M-3238.—Suspiros de España y La ruta imperial.
MENDOZA: I-7285.—El cowboy y la dama y Tres camaradas.

ENCANTO HOY FAUSTO

INTERNATIONAL presenta a VICTOR FRANCEN en El REY con RAIMU Gaby MORLAY Elvire POPESCO
30¢ Niños 20 40¢

20th Century Fox presenta a Tyrone POWER Loretta YOUNG y ANNABELLA en SUEZ

LUNES Encanto Riviera
DANIELLE DARRIEUX "KATIA"
El MAS EXTRAORDINARIO EVENTO CINEMATOGRAFICO de 1939!
La PELICULA mas LUJOSA hecha en FRANCIA.... La MEJOR CREACION de la MAS LINDA de las ESTRELLAS... Un DRAMA de AMOR en un AMBIENTE DESLUMBRANTE!

MARTES Fausto Gran Gala!
NORMA SHEARER y TYRONE POWER en "MARIA ANTONIETA"
MAXIMO ORGULLO Metro Goldwyn Mayer

ESCENARIO y PANTALLA

UNA NOBLE CARTA Y UN JUSTO HOMENAJE

Rafael Marquina, dilecto amigo, nos remite la siguiente carta, documento oportuno y justo, expresión clara de un espíritu levantado y fraterno:

Mi querido Francisco Ichaso:

El año pasado, en ocasión del convivio en que, con tanto júbilo, celebramos el merecido lauro por usted bien ganado en el concurso de «El Encanto», dijo usted muy bellas y enjundiosas palabras acerca de la profesión periodística y su ética y su civismo. Este año, Miguel de Marcos, su sucesor dignísimo en la lista de los ganadores del premio «Justo de Lara», las ha pronunciado en alusión viva y penetrante al periodismo y su drama. De este modo, creo que todos cuantos al periodismo pertenecemos con legítimos derechos, hemos podido sentir que, por fin, el concepto profesional de nuestra actividad, y su defensa, hallaban afortunada y solvente exposición y propugnación suficiente para ir formando un estado de opinión.

Por lo que a mí atañe, imagínome que quizá es tiempo de que, armados de buena voluntad y de sincera preocupación, intentemos hacer algo concreto que, al tiempo que nos agrupe y una, nos proteja y nos ponga en condiciones de ir acercándonos a un mejoramiento que, al cabo, quizá hemos de labrarnos los periodistas nosotros mismos.

En este sentido y deseoso de darle a mi iniciativa valedores idóneos y autorizados, me dirijo a usted, para que sí, como espero, querido e ilustre compañero, comparte mi criterio, sea la autoridad de usted la que lo ponga en práctica, y su prestigio el que le preste calor. Se trata, en suma, de lo siguiente:

¿No le parece que la satisfacción que en todos los sectores del periodismo cubano ha despertado la otorgación del premio «Justo de Lara» a Miguel de Marcos debe movernos a dedicarle el homenaje en que podamos expresarle al compañero eminente la leal alegría de nuestros sentimientos? ¿Y no le parece que la ocasión del venturoso ágape—no veo otra forma que la de una comida en amiganza y camaradería—sería oportunísima para que en una fiesta de periodistas tratásemos entre todos de estructurar una solución de nuestros problemas, de dar a nuestra profesión la dignidad y las normas que su propia condición y su noble categoría merecen?

Usted, querido Ichaso, con su autoridad y desde la posición que ocupa, puede fácilmente organizar el acto, hallando la valiosa colaboración de los buenos y dignos compañeros de la Asociación de Reporters y de la Asociación de la Prensa que a todos nos representan y por todos laboran en ciertos aspectos colectivos.

Si Miguel de Marcos, no sólo por el premio de este año, sino por su labor brillantísima de tantos años, merece el homenaje que propongo (y creo interpretar con ello el común sentir de todos los compañeros) sería, además, muy pertinente pretexto ese homenaje sincero para que de una vez los periodistas, pensando en nosotros, en nuestra profesión nobilísima y en nuestra vida difícil, intentáramos organizar nuestra defensa.

Estoy seguro de que ha de compartir usted estas ideas, no porque son mías, sino precisamente porque responden a un colectivo sentimiento que, sin duda, merece su aprobación y, por tanto, confío que, al poner en sus manos este proyecto solicitando su padrinazgo, lo dejo en vías de realización. Sea usted el organizador, con los compañeros que estime oportuno, de este homenaje a nuestro querido Miguel de Marcos, y tenga la seguridad de que habrá hecho una buena obra interpretando el deseo del periodismo de Cuba.

Por mi parte, prometo mi asistencia devota para el día y la ocasión que se señalen, y, una vez más, aprovecho esta coyuntura para reiterarle a usted, muy sinceramente, el testimonio de la buena amistad y leal compañerismo de su admirador devoto y compañero,

Rafael Marquina.

La Habana, 3—III—39.

Hasta aquí la carta. Para no perjudicar su integridad, hemos dejado en ella hasta aquellas frases harto benévolas para nosotros y que tanto comprometen nuestra gratitud.

La idea del homenaje a Miguel de Marcos está en el ambiente desde el día mismo en que se publicó la adjudicación del premio «Justo de Lara» a su admirable artículo «Tristeza de Cuba». Marquina lo que ha hecho, con su sensibilidad fina, con su espíritu alerta, es captarla y orientarla en un sentido de camaradería alta y noble, de apretada solidaridad profesional.

Más aún. Creemos haber leído ya una invitación al homenaje, muy entusiasta y hasta muy prometedora para la clase, por cuanto se habrían de anunciar, aprovechando la coyuntura, ciertas recompensas a la tarea periodística que diversas entidades proyectan, siguiendo el ejemplo magnífico de «El Encanto».

No importa. Entre la idea inicial y esta de Marquina no hay incompatibilidad ni siquiera posible interferencia. Las dos pueden—deben—unirse en una sola y cooperar todos a su realización. Porque el homenaje a Miguel de Marcos ha de ser de vasto radio y de eficaz virtud unitiva. Miguel de Marcos es un periodista enciclopédico, un intelectual de rango y un artista de nuestra prosa. Para su loa han de juntarse, por tanto, no ya todos los periodistas, sino todas aquellas personas que, de algún modo o de otro, estén interesadas en la evolución de nuestra cultura. Desde el último obrero del alfabeto hasta el más empingorotado hombre público, todos tendrán su asiento en la mesa del homenaje, que va adivinamos, por tratarse de Miguel, kilométrica, camachesca y rabelesiana.

En cuanto a los temas que allí se conversen, muy bien podrán ser, sin perjuicio de la libre plática, del divagar girávago y amable, algunos de los que Marquina sugiere. Burla burlando, Miguel de Marcos mostró la entraña herida, los dentros dramáticos de la profesión en las cuartillas de tono humorístico leídas al serle entregado el premio. Lo que demuestra que, cuando se tiene talento, estas cosas serias resultan perfectamente compatibles con el humor festero y hasta con la incitabilidad de las viandas. Antes que los «rotarios» y los «leones», lo vieron así los griegos, de los cuales desciende Miguel de Marcos inevitablemente.

Tendremos, pues, homenaje. Esta carta de Marquina le pone el acelerador a una idea que ya estaba en marcha.

Y que se nos perdone el símil automovilístico; pero de súbito nos hemos acordado de que el animador inicial de este proyecto es nuestro dinámico amigo Escipión Pujol, tan en conexión con todas las formas del transporte motorizado.

Francisco ICHASO.

EXITO DE EXITOS DE «SUEZ» EN EL FAUSTO

Nunca una película ha despertado tanta extraordinaria expectación como «Suez», verdadero alarde artístico de los Estudios de la 20th. Century Fox, retando al cinema universal...! Una espectacular superproducción con una estupenda trama histórica en que vibra un romance de idílica belleza...! «Suez» es una de las páginas más llenas de heroísmo de la historia, en que los hechos reales y la fantasía tejen una intriga de inmensa expectación. Son sus máximos intérpretes Tyrone Power, Loreta Young y Annabella. «Suez» se exhibe hoy acompañada de la variedad en tecnicolor «Modas de invierno» y el Noticiario. «Suez» se exhibe exactamente a las 3.56, 5.57, 7.58 y 9.59. Los precios: 30 centavos de 3.30 a 6.30 y 40 centavos después; niños, a todas horas, 20 centavos y tertulia familiar, 15 centavos.

Mañana, sensacional matinée desde la una, con «Suez» y la archisimpatiquísima super-comedia «Marido de conveniencia», con Stuart Erwin y Pauline Moore.

El martes comenzará una semana de gran gala: la excelsa Norma Shearer y el ídolo de ídolos, Tyrone Power en la maravillosa superproducción «María Antonieta». Tyrone Power, como el Conde Axel de Fersen, caracteriza al romántico extranjero que ama a María Antonieta con toda su alma y quiere salvarla aun a costa de su propia vida...! No creemos necesario decir que este actor se destaca como una figura inolvidable, vistiendo a la usanza de la época y presentando la verdadera imagen de cómo una mujer cree que un amante debe ser. El valor de la mujer en su más alto grado de heroísmo y abnegación...! El drama de una reina que gobernó por un período efímero a Francia... pero desde su muerte reina en la memoria de la humanidad por la corona que su triste destino ciñó sobre su cabeza decapitada...! Debido al largo metraje de «María Antonieta», sus horas de exhibición serán exactamente las siguientes: 3.00, 5.50 y 9.46.

NACIONAL: DOS FILMS Y CHUCHO MARTINEZ GIL

Lo ligero, lo amable, lo grato, lo intrascendente preside este programa cinematográfico que está ofreciéndose en el «Nacional». Ese carácter tienen las dos producciones que alternan en la pantalla, tituladas «Dímelo en francés» y «Bésame y verás», pertenecientes ambas a la clasificación de comedia y dotadas hábilmente y profusamente de todos los atributos inherentes al género. Disfrutándolas se pasan unas horas de sana diversión y se aprecian momentos fílmicos de indudable valor.

Olimpe Bradna y Ray Milland, por una parte, y Martha Raye y Betty Grabble, por la otra, son los intérpretes respectivos de «Dímelo en francés» y «Bésame y verás», que hoy vuelven a exhibirse con una revista de información y las amenas variedades musicales «Melodías de media noche» y «Rapsodia radiada».

El horario exacto se da por los teléfonos A-6700 y M-4646.

A las 5.30 y 9.30 actuará Chucho Martínez Gil, artista exclusivo de la «Cadena Kresto» y cancionero que ha causado sensación. Lo aplaudiremos hoy en nuevos números, alternando con el «Trío CMQ», que integran Irma Puenta, Magali del Valle y Rosita Bujones y acompañado por la orquesta que dirige Paquito Godino.

Por la tarde, hasta las 6.30, cuestan 30 centavos las entradas; después, 40 centavos.

Pasado mañana, lunes, el sensacional debut de los Chavalillos Sevillanos, que son, si la unanimidad de pareceres entre crítica y público de todo el Continente y entre un centenar de informantes privados ameritan formar un juicio, los mejores intérpretes que, en pareja, tiene hoy la danza española considerada como expresión de arte popular.

Con los Chavalillos Sevillanos, que actuarán brevemente antes de seguir para New York, van a presentarse el guitarrista Solé y el pianista Masciarelli, notabilísimos ejecutantes que han conquistado elogios muy cálidos.

La temporada tiene carácter popular, pues los precios —$1.00 luneta, asiento de palco platea 80 centavos, de palco principal y butaca 60 centavos, delanteros 40 y 30 centavos— son reducidísimos en relación con la excelencia del espectáculo.

PAYRET • LUNES • A PRECIOS POPULARES!
J. J. MARTINEZ CASADO
EN: "MI TIA de AMERICA"
El exito más rotundo de PELICULAS CUBANAS S.A.!

MAÑANA: «CAVALLERIA RUSTICANA» Y «LA TRAVIATA»

Justificación lógica y natural del inusitado interés que existe en el público de la Habana por concurrir y disfrutar del gran espectáculo que para mañana, domingo, a las 9.30 de la mañana, en el elegante teatro «Auditorium» nos ofrece «Opera Nacional», es el hecho de que la prestigiosa institución presente en un mismo programa, en una misma audición, los títulos de dos joyas del dram lírico «Cavallería rusticana» y «La Traviata».

«Cavallería rusticana», que cubre la primera parte del programa, fiel a lo que el compositor concibió musicalmente, no obstante las múltiples dificultades que Prieto Mascagni vertió en el pentagrama, será interpretada en esta ocasión por un reparto que integran artistas de tantos prestigios como la soprano de escuela depuradísima y singulares facultades vocales, Carmen Melchor de Díaz de Vera, el tenor Francisco Naya, Alberto Márquez, el notabilísimo barítono. Las partes han sido conjuntadas por el director artístico de la institución, Maestro Francisco F. Domínicis y los coros, integrados por cincuenta voces, de dificultades extremas, han sido armonizados por el Maestro Gabino Godino.

Después, para complementar las magnificencias de este gran espectáculo, en la segunda parte del programa y atendiendo a que «Cavallería rusticana» sólo consta de un acto, subirá a escena el segundo acto de «La Traviata», el «spartito» de Verdi, que como en pasadas ocasiones, será presentado dentro de la más completa y acabada suntuosidad e interpretado por el mismo reparto que en días pasados logró dar esmerada y fiel interpretación: la notabilísima soprano Carmelina Santana, de dotes singularísimas; el joven y valioso tenor Oscar Lombardo y el barítono Andrés Vascós.

La orquesta, integrada por cuarenta profesores, será conducida sabiamente por la batuta respetable y experta del Maestro Gonzalo Roig, director concertador de «Opera Nacional».

Durante todo el día de hoy pueden reservarse las localidades por el teléfono M-2007 de las oficinas de «Opera Nacional», a los precios de $1.50 luneta numerada hasta la fila 15, $1.00 sin numerar hasta la fila 16, $0.80 las cuatro primeras filas del primer balcón numerado, $0.60 el primer balcón sin numerar, $0.50 las cuatro primeras filas del segundo balcón numerado y $0.30 las restantes del segundo balcón sin numerar.

RADIO CINE: «EN MANOS DE UNA MUJER»

Un éxito magnífico ha obtenido en el amplio «Radio-Cine» el estupendo programa compuesto por dos lindísimas producciones que tienen por título «En manos de una mujer», cómica y entretenida película que interpretan Constante Bennet, Vincent Price y Mischa Auer entre otros muchos y la otra es una impresionante producción de emocionante argumento titulada «La tormenta», interpretada por Charles Bifford, Preston Foster y Barton Mc. Lane, completándose el programa con el Noticiero sonoro, siempre con los más notables acontecimientos mundiales.

Los precios, luneta y primer piso 30 centavos antes de las 6.30 y después 40 centavos; los niños, 20 centavos y la tertulia, entrada por Concordia, 10 centavos.

El sábado y el domingo, últimos días de este programa.

El lunes: Dos estrenos de la Warner Bros, uno titulado «Los soldados mandan», con Priscilla Lane y Wayne Morris. Un precioso drama militar, con una trama comiquísima. Gozosa juventud, travesuras endiabladas mientras marchan en las filas y juegan con el amor. Una lindísima película de verdadero ambiente estudiantil y el otro estreno se titula «Fiel a uno solo», escenas de acción temeraria que le causarán asombro, comedia, sensacionalismo, aventura, intriga y romance, interpretada por Ronald Reagan y Mary Maguire.

El jueves: Pre-estreno de «Las hermanas», con dos figuras máximas del cinema, Errol Flyn y Bette Davis, la estrella de la Warner Bros que ha sido elegida por la Academia de Artes y Ciencias Cinematográficas como la mejor actriz de 1938 por sus magníficas actuaciones durante dicho año. Esta es la segunda vez que a tan genial actriz se le otorga este premio. Véala ahora en su máxima interpretación con el más famoso ídolo de la pantalla, Errol Flyn, el as de las aventuras.

CLARK GABLE EN «EL IRRESISTIBLE» EN EL ALKAZAR

Nuevamente presenta hoy la empresa de este popular coliseo a la incomparable pareja Clark Gable y Myrna Loy en la espectacular film de aventuras de la Metro «El Irresistible», con la colaboración de Walter Pidgeon, Walter Connolli y Leo Carrillo. Un drama vívido, real, calcado en la vida misma, que nos muestra en todos sus detalles la vida azarosa y llena de peligros que arrostra el cameraman en su misión informativa de sucesos mundiales...! Completa el programa el estreno de la copia nueva de la archi-hilarante y super-comiquísima producción «El Hermano del Diablo», por los reyes de la risa, Stan Laurel y Oliver Hardy; la comedia por los Niños Peligrosos, «Fuego Graneado» y el Noticiario. Los precios: veinte centavos de 1:30 y treinta centavos después. Niños a todas horas quince centavos y tertulia familiar diez centavos.

Mañana desde la una, colosal matinée con este mismo monumental programa. Venga temprano.

El lunes, la reinecita del cine, Shirley Temple, en «Mi Tío Samuel», una película en que cada espectador encontrará un motivo de seducción...! Una historia donde la amarga realidad de lo que es la crítica económica de los Estados Unidos, hilvana una trama encantadora con la inocencia y el candor de una niña todo nobleza...! Conjuntamente se estrenará la emocionante producción de la Columbia, «Chicos de Barrio», con Paul Kelly, Frankie Darro y Rita Hayworth.

El jueves, dos sensacionales estrenos en Cuba de la 20th Century Fox: «Rosa del Desierto», la mejor actuación de la Calamidad Pública No. 1, Jane Withers, según la crítica americana, con un reparto que incluye a Leo Carrillo, Pauline Moore, Henry Wilcoxon y William Henry. La otra gran atracción es el debut en la pantalla del famoso player de los Yankees Lou Gehrig. Véalo en el film de acción rápida y vertiginosa «Las Hazañas de un Beisbolero».

EL MIERCOLES: «BALTASAR» CON HIPOLITO LAZARO

A los cincuenta y cuatro años de estrenada va nuestro público a conocer la mejor ópera de autor cubano: «Baltasar», del ilustre compositor habanero Gaspar Villate. El magno acontecimiento tendrá lugar el próximo miércoles 8 en el «Auditorium», a las 9:15 p. m.

A los buenos auspicios del Secretario de Educación, que quiere celebrar solemnemente la constitución del Instituto del Teatro y el Cine, se debe este gran suceso. Artistas notabilísimos participarán en él.

En primer término Hipólito Lázaro, una de las mejores voces de tenor de todos los tiempos, hará el difícil papel de Rubén. Constantemente el eminente cantante tendrá que atacar notas agudas, pues toda la obra está escrita en muy alta tesitura. Lázaro hará un verdadero derroche de facultades y de maestría en el arte de emitir la voz.

Los otros artstas que tienen a su cargo los principales papeles son Greta Menzel, joven y encantadora soprano, que pertenece al elenco de la Opera Internacional de Salzburgo; Ralph Herbert, valioso barítono de la Opera Popular de Viena; María Teresa Morán, excelente mezzosoprano; Mario Abril, Jesús Zubizarreta y Gustavo Loret de Mola.

Las masas corales, organizadas por María Antonia Echevarría, con el concurso de los niños y niñas de la Escuela Primaria que dirige la señora Pérez Aces, han sido ensayados bajo la dirección de los maestros Peyró y Lorié. Los «ballets» están siendo montados por Fernán Flor. La dirección artística es de Guillermo de Mancha. La de la orquesta, del maestro José Manuel Pacheco.

El viernes 10 se cantará «Rigoletto», la gran creación de Lázaro.

Hay ya muchos abonos para estas dos funciones. Miguel Baguer, el querido cronista, tiene a su cuidado el abono, según la siguiente tabla de precios: Luneta, abono a dos funciones: $5.00; por función: $3.00. Primer balcony: $4.00; por función: $2.50. Segundo balcony: $0.80 por función.

NACIONAL: LUNES, DEBUT DE «LOS CHAVALILLOS»

Pocas horas más y se congregará en el Nacional una concurrencia enorme, de seguro tan grande como la capacidad del local autorice, para aplaudir a un grupo de magníficos artistas, dos de ellos calificados de «extraordinarios» por cuantos los han visto.

Los «Chavalillos sevillanos», que son éstos, más el pianista Masciarelli y el guitarrista Solé, vienen a justificar ante nosotros los clamorosos triunfos que han obtenido en todas partes, provocando cálidos elogios de los críticos, fervorosas demostraciones de la multitud y cumplidos agasajos de los elementos oficiales, habiéndose dado el caso de que los presidentes de la Argentina, Uruguay, Chile y Perú los hayan recibido para homenajearlos.

Y ya es hora de anticipar algo del programa a que darán cumplimiento el lunes, con ocasión de su debut, el maravilloso Antonio Ruiz y la sorprendente Rosario Pérez. Contiene la «danza ritual del fuego», de «El Amor Brujo», de Falla, formidable creación de ambos; «La Revoltosa», estampa del Madrid castizo; la «Danza 5», de Granados; los «Canasteros de Triana», canto y baile; «Boda de Luis Alonso», estampa goyesca, de Jiménez; «Alegrías», en que el «Chavallillo», solo, hace primores y «Jota valenciana». Para terminar «El relicario», estampa taurina en la que Antonio Ruiz luce un capote del famoso Belmonte.

La empresa «CMQ Candado», que presenta a estos extraordinarios valores coreográficos, con sus magníficos acompañantes, quiere iniciar sus gestiones dando facilidades al público y señala para el espectáculo precios que están por debajo de su categoría y de lo que se ha pagado por él en otros lugares. Las lunetas cuestan $1.00; asientos de palcos platea, $0.80; de palcos principales o butacas, $0.60; delanteros de tertulia, $0.40; de paraíso, $0.30 y entrada a estos pisos treinta y veinte respectivamente.

LA COMEDIA: EXITO DE «BROMAS DE CARNAVAL»

Tal y como se esperaba hubo de constituir un brillante éxito en el Principal de la Comedia el estreno de la comedia lírica «Bromas de Carnaval».

La obra, original de Manolito Más y el Calvo López ha sido convenientemente arreglada por el maestro de autores Agustín Rodríguez, quien ha sabido darle mayor interés, agregando detalles que convierten a «Bromas del Carnaval» en algo digno de ser aplaudido.

Estelita Echazábal, Alicia Rico, Candita Quintana y Josefa Berrio lucieron muy bien en sus papeles. Triunfaron sin gran esfuerzo.

En lo que a hombres se refiere Garrido y Piñero demostraron plenamente, en «Bromas del Carnaval», que siguen siendo los Reyes de la Risa.

Los dos grandes artistas se vieron admirablemente secundados por el tenor Fernando Cortez, Arnaldo Sevilla, Rolando Ochoa y Antonio Valdivia.

Hoy vuelve a la escena «Bromas del Carnaval», ocupando la segunda parte del programa. En la primera, asistiremos a una nueva representación de «Revista de Revistas», totalmente remozada.

Este interesante programa será trasmitido por la CMCF 810 kilociclos y COCH 9,437 kilociclos en onda corta.

Los precios para la función de esta noche, serán los de costumbre, palcos con seis sillas, tres pesos; luneta, cincuenta centavos; butaca numerada cuarenta centavos y sin numerar treinta centavos.

PAYRET HOY
CIFESA la ANTORCHA de los EXITOS presenta
LA REINA MORA
DE LOS HERMANOS QUINTERO!
Música del Maestro SERRANO!
Una GRAN PRODUCCION ESPAÑOLA con
RAQUEL RODRIGO PEDRO TEROL MARIA ARIAS
ADEMAS
"VIRGENCITA DE MADERA"

MARTI: «VERBENA TRAGICA». TANDA A LAS 12

Un programa estupendo brinda hoy el teatro «Martí». En función continua desde las dos de la tarde se ofrece «Verbena Trágica», película hablada en español y brillantemente interpretada por Juana Alcáñiz, Fernando Soler, Juan Torena, Pilar Arcos, Sergio de Karlo, Carlos Villarías y el niño Jorge Marí, una verdadera revelación cinematográfica. La otra película que completa el programa es nada menos que «Rasputín», la soberbia producción francesa, centralizada por H. Baur. Es una obra estupenda, saturada de colorido y emoción. Una película como pocas. «Rasputín» va a las 2:31, 5:31 y 8:36 y «Verbena Trágica» a las 4:05, 7:05 y 10:10. Sólo veinte centavos vale la entrada hasta las 6:30 y treinta centavos después. Tertulia diez centavos y quince los niños. Y a las doce de la noche en tanda especial se ofrecerá el preestreno de «Redes», una película realizada con verdadera dignidad artística. «Redes» es el grito de los oprimidos... «Redes» ofrece un caso de justicia social... «Redes» refleja todo el dolor de las clases trabajadoras. «Redes» es la más discutida de las películas. Todos los tipos que ofrece «Redes» son arrancados vivos, sangrantes si se quiere al corazón del pueblo. Todas las personas que gusten de las películas nuevas deben ver «Redes». Su gran contenido social refleja todas las angustias de las clases oprimidas. «Redes» es una verdadera revelación cinematográfica. «Redes estuvo treinta y cinco semanas consecutivas exhibiéndose en el teatro «Cameo» de New York, batiendo todos los records de entradas. «Redes» es una de las películas que jamás se olvidan por su enorme realismo. No deje de verla esta noche a las doce en el teatro «Martí», costando solamente treinta centavos la entrada a luneta y diez a tertulia.

Pronto otro gran pre-estreno. «El Beso Mortal», película que ofrece un tema interesantísimo relacionado con el certificado prenupcial. Más adelante el fenómeno de los fenómenos: «Los hijos que no nacen», aprobada exclusivamente para mayores. La distribuye en Cuba la Continental Films

HOY "RASPUTIN" y "VERBENA TRAGICA" MARTI

N O T A S

GRAN EXITO DE «EL REY» EN EL ENCANTO

En muchos años la pantalla no ha presentado una comedia del calibre excepcional de «El rey». La opinión unánime de la crítica y del distinguido público que ha visto esta soberbia super-producción, la aclaman como la mejor comedia de la historia del cine. En «El rey» encuentran amplias oportunidades de lucir su talento histórico, artistas de la talla de Víctor Francen, Raimu, Gaby Morlay y Elvire Popesco. Si usted quiere reirse como nunca lo ha hecho en su vida, vea hoy «El rey», le garantizamos que usted pasará las dos horas más divertidas y agradables de su vida. Completa el programa el Noticiario. Los precios: 30 centavos de 3.30 a 6.30 y 40 centavos después; niños, a todas horas, 20 centavos. «El rey» se exhibe exactamente a las 3.38, 5.42, 7.35 y 9.44.

Mañana, monumental matinée desde la una, estrenándose en Cuba el emocionantísimo drama de la Columbia «Alas de destrucción», con Charles Farrell y Jacqueline Wells. Además el triunfal succés de 1939, «El rey».

El lunes, glorioso pre-estreno de «Katia». El lujo, la fastuosidad, la regia presentación de «Katia» es, sin duda alguna, un jalón de triunfo para el arte cinematográfico francés, que en esta incomparable producción hace un alarde de superación artística pocas veces visto en la pantalla, y jamás superado...! Usted ha visto a Danielle Darrieux en clamorosos éxitos de la pantalla. Véala ahora en el role de «Katia» y la admirará en una creación de arte que la eleva a la máxima cúspide del estrellato... Una historia de amor, presentada en un ambiente de sugestiva belleza e inusitado esplendor...! «Katia» se exhibirá como pre-estreno solamente tres días: lunes, martes y miércoles y después no volverá a ser vista sino hasta el 24 de abril.

EXITO DE «EL DUQUE DE WEST POINT» EN EL RIVIERA

«El Duque», le llamaban por su elegancia y finas maneras... pero de noble no tenía nada más que su alma...! Cuando usted le vea le compadecerá intensamente... y vivirá momentos de exquisita emotividad cuando su verdadera personalidad sea revelada... y todos son a reconocerle «un muchacho». Vea hoy a Louis Hayward y Joan Fontaine en la soberbia super-producción de Artistas Unidos, que prestigia la pantalla «El Duque de West Point». Completa el programa la archi-despampanante super-comedia de la R. K. O. Radio «A patada limpia». (Además el Noticiario. Los precios: 30 centavos por la tarde y 40 por la noche; niños, tarde y noche, 20 centavos y tertulia 15 centavos.

Mañana, desde la una, estupenda matinée con este mismo programa y además el episodio número 3 de la super-dinámica serie «La araña negra».

El lunes, en día de gran gala y esplendor, glorioso pre-estreno de la maravillosa super-producción «Katia», la máxima creación de la más linda de las estrellas, Danielle Darrieux. Una historia de amor, presentada en un ambiente de sugestiva belleza e inusitado esplendor...! El lujo, la fastuosidad, la regia presentación de «Katia» es, sin duda alguna, un jalón de triunfo para el arte cinematográfico francés, que en esta producción hace un alarde de superación artística pocas veces visto en la pantalla y jamás superado...!

El miércoles 8, a petición general, el exquisito vaudeville «El rey» y para que el público pueda aquilatar en todo lo que vale la labor histriónica del genial comediante Raimu, se exhibirá también «La casta Susana». Un monumental programa de risas y carcajadas...!

CAMPOAMOR: «ANGELES CON CARA SUCIA»

Una gran atracción cinematográfica, algo sensacional y emocionante, un drama fuerte, algo que quema el alma y hace arder el corazón, la clase de película que el público devora y que mejor se presta para el artista James Cagney. El actor que está maravilloso en esta interpretación magistral, cuando él encarna el tipo del gangster jactancioso que jamás siente miedo y quien se cree que con sus dos pistolas tiene suficiente para defenderse de todo, hasta de la ley. Luego cuando paga con la silla eléctrica por las vidas que ha segado, tiene que hacer el sacrificio de aparentar que es un cobarde, para darles un ejemplo a los pilletes del barrio. En este momento en la película sería difícil encontrar otro actor que pudiera igualar a James Cagney. Vea usted «Angeles con Cara Sucia», que se exhibe a las 3:30, 6:49 y 10:15.

Otro estreno ofrecemos hoy, muy interesante, por el gran actor Claude Rains y Jakie Cooper titulado «Nuevos Horzontes», además el gran Noticero, Documental, Cartón y episodio.

Precios para hoy, mayores a todas horas veinte centavos; niños y tertulia diez centavos.

SUSCRIBASE Y ANUNCIESE EN EL «DIARIO DE LA MARINA»

(VEASE LAS GACETILLAS EN LA PAGINA OCHO)

M.E.C.D. 2016

COMA SABROSO
PIDA SIEMPRE FIDEOS
Castaño
NO HACEN PELOTONES
NO HUELEN MAL
NO SE PARTEN
FÍJESE QUE SEA
Castaño
PASTAS FINAS PARA SOPAS
ELABORADAS CON LAS MEJORES
HARINAS SEMOLA Y FECULA DE PAPA

PINAREÑAS

Un homenaje a dos vueltabajeros

Será en el Liceo.

La culta y criollísima institucion de la Avenida de Martí, recogiendo el sentir unánime de sus numerosos integrantes, ofrecerá próximamente una comida homenaje a los distinguidos vueltabajeros señores Diego Rodríguez Díaz, Representante a la Camara y Don Jacinto Argudín, con motivo de haber recibido la Cruz de Honor de Carlos Manuel de Céspedes que les impusiera el Honorable Señor Presidente de la Republica por sus servicios prestados a la agricultura nacional y sobre todo en lo que a la industria tabacalera se refiere.

Será un acto grandioso.

Digno de las respetables figuras de nuestro mundo social y económico, que tanto han sabido destacarse en la vida nacional.

La comisión organizadora de este homenaje está presidida por el estimado amigo y dinámico Director del Liceo, doctor Arturo de la Torre y lo secundan felizmente los señores Desiderio Saludes, Ernesto Bernal Trincherías y el insustituible Armando G. Mendive.

El Teniente Coronel Manuel Benítez Valdés, querido Jefe Militar de la Provincia y admirado Presidente de la Sociedad Liceo, presta a esta acertada iniciativa su mejor concurso y decidido apoyo, ya que se trata de honrar a dos valiosos pinareños que disfrutan entre nosotros de alta reputación, por su hombría de bien, honradez intachable y buenos propósitos.

En la Habana

Cursando estudios.

Con motivo de continuar sus estudios en nuestra Universidad Nacional, se ha trasladado para la capital habanera el joven y culto compañero señor José Rubiera Jr., que hasta hace poco fuera Corresponsal de «El Mundo» y Director del periódico «La Región».

Queda sustituyéndolo tanto en el Gobierno de la Provincia como en sus demás cargos su simpático hermano Carlos Manuel Rubiera, quien al igual que todos los de su estirpe, tiene madera de triunfador.

Al consignar el traslado del querido compañero, le deseo toda clase de éxitos en los estudios que cursa.

Un matrimonio feliz

De plácemes hoy.

Los jóvenes y estimados esposos señores Ana Luisa Morales y Carmelo Arias Gutiérrez, se verán hoy colmados de congratulaciones por parte de sus familiares y amistades, al cumplirse un nuevo año de su feliz unión.

En este quinto aniversario de sus bodas, tan queridos esposos se verán rodeados además, del cariño y la simpatía inigualable de sus graciosos hijos.

Reciban Carmelo y Anita la felicitación más expresiva del Cronista.

Una boda íntima

Fué el sábado último.

Ante el Abogado y Notario de esta capital doctor Alfredo Roig Junco, contrajeron matrimonio los jóvenes enamorados, señorita María Luisa Ferrán Valdés, elegante y bella y el comerciante Francisco Díaz.

Firmaron como testigos, el Teniente del Ejército Constitucional Federico González, los doctores Domingo Ampudia y Eduardo Ubieta, Jefe Local de Sanidad y los señores Francisco Anillo Fernández y Rafael Suárez Estrella.

Los nuevos esposos han instalado su residencia en esta capital.

Aniversario de Boda

Siete años de venturosa unión.

Acaban de celebrar sus bodas de lana los estimados esposos señores Juan Pérez y Angelita Vega, los que actualmente residen en la gentil Yucayo.

Hasta ellos, llegaron procedentes de esta sociedad, donde tanto se les quiere, múltiples mensajes de congratulaciones, entre los que no faltó el mío.

Ramón Mier Torres

Una triste nueva.

Rendido por una larga y penosa dolencia, falleció en esta capital el respetable caballero y amigo.

Al acto de su sepelio concurrieron representaciones nutridísimas de todas nuestras clases sociales, como demostración evidente de las sinceras simpatías de que disfrutaba en esta sociedad el finado.

A todos sus familiares hago llegar por este medio el testimonio de mi más sentida condolencia.

Guillermo RODRIGUEZ.

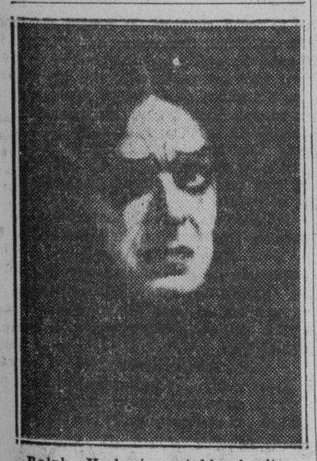

Ralph Herbert, notable barítono que cantará la ópera «Baltasar» el próximo miércoles en «Auditorium».

MIRESE LA LENGUA AL ESPEJO
Si la nota blanca, saburrosa, usted necesita este remedio

Muchas veces, descuidamos atender como es debido algún malestar o indisposición con la idea de que es "cosa de nada". Sin embargo, ¡qué graves consecuencias traen el estreñimiento y el entorpecimiento del hígado! Cuando su lengua se ve blanca y la siente usted pastosa, saburrosa, es generalmente indicación de anormalidad intestinal. El dolor de cabeza, pesadez, cansancio, se deben también muchas veces a la misma causa: y aunque mucha gente lo sabe, hay millares de personas que se descuidan sin darse cuenta de los peligros a que se exponen.

Lo prudente es recurrir a un remedio *adecuado* y de toda confianza: las Píldoras de Brandreth —el regulador intestinal preferido por millones de personas en nuestro propio país y en 70 naciones. Por más remedios que haya usted tomado, le conviene, para bien de su salud, probar las Píldoras de Brandreth. Por sus resultados usted se dará cuenta de que es un remedio superior para regularizar las funciones digestivas y eliminatorias. Recuerde que las Píldoras de Brandreth son puramente vegetales. No acepte sino Píldoras de Brandreth. Todas las farmacias las venden.

Toda MUJER que usa el legítimo VAGINAX no admite otro lavado. VAGINAX nunca falla. Pida muestra a: Dr. Noble, 12 Nro. 463. Vedado.

CRONICA HABANERA

CUMPLEAÑOS

Carmencita Betancourt y Escarza, señorita de gentil belleza, celebra en la fecha de hoy su cumpleaños.

Con tal motivo tendrá una fiesta bailable a las diez de la noche en la residencia de su amantísima madre, la distinguida dama Otmara Escarza viuda de Betancourt, en el Vedado, tocando la orquesta Don Raymat.

Felicidades.

FIESTA DE ARTE.—En la residencia de los esposos John F. Hoskinson y Amelia Solberg, en la Calzada del San Lázaro, se verificó el jueves último por la tarde una exquisita fiesta de arte.

Organizada fué por la señora de Hoskinson, esa gran dama, todo gentileza y distinción, elemento de los más entusiastas de nuestra sociedad.

En la sala de la casa, que fué invadida totalmente por distinguidas damas y caballeros, se desarrolló esta fiesta que consistió en una conferencia de nuestro ilustre compañero Miguel de Marcos sobre la bellísima ópera de Verdi «Aída», ilustrada con canto y piano por la gentil dama y excelente soprano Dulce María Blanco de Cárdenas, por la notable contralto María Pisarewskaya y por el magnífico tenor Eugenio Pasta, los que fueron acompañados magistralmente al piano por la señora Laura Rayneri de Alonso, Presidenta de la Sociedad Pro Arte Musical.

Entre aplausos y celebraciones de la concurrencia se desarrolló el acto que hizo pasar horas deliciosas a todos los asistentes.

Se encontraban entre los matrimonios el ex Presidente de la República señor José A. Barnet y señora Marcela Cleard.

Dr. Julio de Cárdenas y Adolfina Vignau, Dr. Raúl de Cárdenas y Dulce María Blanco, Tte. Juan del Pino y Blanca Tous, David Masnata y Aurora de Quesada, Dr. Miguel de Marcos y Rosita Rivacoba, Rafael Echevarría y Nena Aranda, Dr. Ernesto Marty y Lolta Coroalles y Eugenio Pasta y Consuelo Escrich.

Entre las señoras:

La Marquesa de Villalta.

Elena Herrera viuda de Cárdenas, Marie Dufau de Le Mat, Oria Varela viuda de Albarrán, Chita Escardó viuda de Freyre, Patria Tió viuda de Sánchez de Fuentes, Andrea Hernández de Barreras, Rosa Blanca de Cárdenas de Castro, Luisa Sell de Sánchez de Fuentes, y Pilar Martín de Blanck.

Elisita Silverio de Martínez.

María Teresa Escarrá de Casares.

Aguedita Azcárate de Durán, María Julia Arenal de Goirigolzarri, Sofía Barreras de Montalvo, María Teresa Miranda de Figueroa, Ruby Gall de Arango y Mary Mac Carthy de Gómez Cueto.

Leonor Barraqué.

Anita Sánchez Agramonte viuda de Longa, Rosita de Castro de Centurión, Conchita Plá, Margot de Blanck de Coro, Piedad Zamora de Cárdenas, Conchita Valdivia de Santo Tomás, Lolita Barraqué de del Monte, María Teresa Gineres de Villageliú y Mrs. Fred Sánchez.

Laura Rayneri de Alonso.

Conchita Ribas de Chibás.

Margot Veulens de Freyre, Amelia Van de Water, Belén Bonanza viuda de Pardo, Maragarita Rayneri viuda de García Vélez, Olimpia Goizueta de Pons, Elisita Menocal de Mederos, Mimí Bacardí de Grau, Julia Santoro de Rivas, Matilde Sánchez Montoulieu de Sorzano, María Pasarewskaya y las señoras de Virgili y de Pérez Moreno.

Entre las señoritas:

Conchita Gallardo, Sofía Miranda, Abigail Pardo, Julia Van de Water, Sylvia Betancourt, María Antonieta Rivas, y Anita Santoro.

Peggy Echevarría.

Rosa María de Cárdenas, Beatriz Morales, Bertha y Esther de la Portilla, Adelfa Virgili y Lolita Pérez Moreno.

Además estos caballeros:

Dr. Gonzalo Aróstegui, Armando Maribona, Dr. Leonardo Sorzano Jorrín, Stéfano Calcavecchia, Dr. Frank García Montes, Alberto Gandero, Mario Lescano Abella, Dr. Arístides Hernández, Carlos Carrillo, Dr. Pablito Mendieta y Juan Antonio Solber.

Los esposos Hoskinson-Solberg atendieron con su proverbial amabilidad a todos los presentes.

EL ALMUERZO DE AYER—María Romero de Vieites, la gentil y distinguida dama, figura caracterizada de nuestro gran mundo, abrió de nuevo ayer su preciosa residencia del Vedado, para un almuerzo.

Almuerzo de señoras que estuvo revestido del mayor lucimiento y que se desarrolló en un ambiente de elegancia y distinción.

La mesa, dispuesta con gusto exquisito, llevaba regio mantel de encaje con un centro de porcelana entre dos lindas corbeilles de calias y alelíes.

Un adorno muy bello.

Finísimo.

Rodeando a la señora de Vieites veíase este grupo distinguido de damas.

Harriet de Wright, esposa del Embajador de los Estados Unidos.

Angelina Gálvez de Lazcano, esposa del Ministro de la Argentina.

María Jáen de Zayas.

La Marquesa de Tiedra.

Mina Pérez Chaumont viuda de Walsh, María Dolores Machín viuda de Upmann, Rosita Cadaval de Rayneri, Gloria Valdés Reimundo de Martínez Fraga, Dulce María Blanco de Cárdenas y Nena Pérez Piquero de Castañeda.

Cerrando la relación la gentilísima Mrs. Hoyt.

DISTINGUIDA VIAJERA. — La Vizcondesa A. de la Villesbret, nee Mignon Solar, que desde su boda con el Vizconde Alain de la Villesbret se encuentra residiendo en Francia acaba de llegar en el vapor «Orduña», acompañada de su hija menor, la monísima María Claude, para pasar una temporada con sus hermanas.

Durante su permanencia en Cuba, la Vizcondesa de la Villesbret será huésped de su hermana Bebé, la interesante señora de Teodoro Bassin, en su residencia del Reparto Miramar.

Grata estancia entre nosotros le deseamos.

RICARDO DIAZ ALBERTINI—Se encuentra ya fuera de peligro lo que nos complacemos en consignar —el simpático niño Ricardo Díaz Albertini y Aguirre, hijo de los esposos Ricardo Díaz Albertini y Josefina Aguirre.

En días pasados sufrió Ricardo un grave accidente en su domicilio recibiendo serias heridas en la cabeza de las que ya se halla en vías de restablecimiento.

Enhorabuena.

CUMPLEAÑOS.—Muy halagada se vió en la fecha de ayer con motivo de su cumpleaños la lindísima señorita Raquel Martínez Castells, hija del estimado caballero Julián Martínez Castells, Director de la Sociedad Colombista Panamericana y de su interesante esposa Ana Margarita López Callejas.

Llegue hasta ella nuestro saludo que, no por tarde es menos sincero.

GALLETICAS
SALTINES de KEEBLER
Oven fresh SALTINES by KEEBLER
SIEMPRE FRESCAS COMO ACABADAS DE SALIR DEL HORNO. EXIJA LA MARCA "KEEBLER" Y NO ADMITA SUSTITUTOS!
Calzada y D Teléf. F-6066 — EL CARMELO VEDADO — 23 ent. G y H Teléf. F-6263

"LA EXPERIENCIA ES MADRE DE LA CIENCIA"
58 AÑOS NOS HAN ENSEÑADO A CONSTRUIR REFRIGERADORES PERFECTOS
LEONARD 1939

La potencia silenciosa de la Unidad Glacial Sellado usada en el "LEONARD 1939" lo hace increíblemente económico. Es una maravilla obviando tiempo y dificultades. Tiene mucha capacidad y cada pulgada es facilmente aprovechada. Iluminación interior - Control "Master Dial" - Bandejas que permiten sacar facilmente los cubitos de hielo - Gaveta para los vegetales que no necesiten refrigeración - Gaveta con cubierta de cristal para almacenar carne - Termómetro y muchas más innovaciones que Ud. usará a diario. - Su belleza y acabado son extraordinarios.

HUMARA Y LASTRA, SEN C. MURALLA 405 407 M-1640 M-9095
CIA. CUBANA DE FONÓGRAFOS O'REILLY 523 TELÉFONO M-1208
UNIVERSAL MUSIC CO. SAN RAFAEL 104 TELÉFONO M-2952
LA CASA DE LA MÚSICA BELASCOAIN 262 TELÉFONO U-5458
CASA BARRIÉ O'REILLY 455 M-8598

LAS BODAS DE HOY.—Una gran boda está dispuesta para las nueve y media de la noche de hoy en la Iglesia de San Juan de Letrán.

Boda de gran rango social que hemos venido anunciando y que está llamada a revestir los caracteres de acontecimiento destacadísimo por las relaciones y las simpatías de los contrayentes.

Son éstos la bella y distinguida señorita Carmen Miranda y el joven y culto doctor Calixto Gavica.

Apadrinados serán los felices cónyuges por la señora Marquesa de Pinar del Río, la aristocrática dama, y el padre de la novia, el cumplido caballero comandante Luis Rodolfo Miranda. Introductor de Embajadores de la Secretaría de Estado.

Entre los testigos se cuentan el Honorable Presidente de la República, doctor Federico Laredo Bru, y el Jefe del Ejército Constitucional, coronel Fulgencio Batista, que firmarán el pliego matrimonial conjuntamente con distinguidas personalidades de nuestro mundo oficial y social.

Del adorno floral del templo ya hemos hablado también.

Será algo regio, suntuosísimo, a tono con la importancia y el rango de la ceremonia.

Un fino trabajo de arte floral que, como el ramo de mano para la gentil «fiancée», ha sido confiado al gusto exquisito de los floristas maestros de «El Clavel», el famoso y elegante jardín de los hermanos Armand.

Los diseños, que hemos podido admirar por una gentileza de los Armand, son una maravilla.

Tema para la Crónica.

Día de grandes bodas el de hoy.

También para las nueve y media de la noche, en la Iglesia Parroquial del Vedado, se anuncia una boda de destacada importancia que brindará a la Crónica elegante tema para la mejor reseña.

Son los novios la bellísima señorita Herminia Rodríguez Tomeu y el estimado joven Enrique de Almagro y Ariosa, pertenecientes ambos a familias de las más respetadas y queridas en el seno de la sociedad habanera.

Para sus bodas, que congregarán en el templo del aristocrático «quartier» una representación valiosa y distinguida del gran mundo habanero, lucirá la Parroquia un adorno floral que ha de llamar la atención por sus detalles de alta novedad, de belleza y de suntuosidad.

Algo nuevo. Un trabajo exquisito en el que harán derroche de arte y originalidad los grandes floristas de «El Fénix», el decano de los grandes jardines habaneros, del Paseo de Carlos Tercero.

El ramo de mano, confiado también al favorito «Fénix», será una «Creación Martín», y decir Martín es decir arte, buen gusto, distinción, originalidad.

La parte musical estará a cargo de la notable mezzo-soprano la bella señorita Hilda Parets, del joven tenor Gilberto Soldevilla y del maestro Emilio Reimoso, ex-Director de la Banda Municipal de Música.

Sigue el tema, el siempre interesante tema de bodas.

A las nueve y media de la noche, en la Iglesia Parroquial de Jesús del Monte, contraerán nupcias la encantadora señorita Nena Andreano y de la Nuez, y el caballeroso joven Calixto Manuel de la Nuez y de la Nue.

Han sido nombrados padrinos de este enlace la respetable señora Etelvina de la Nuez de la Nuez, madre del novio, y el señor Teodoro Andreano y Galdós, padre de la novia.

Hemos publicado ya en anteriores notas la relación de testigos de esta simpática boda.

Desde «El Clavel», el gran jardín de las novias, llegará a manos de la encantadora Nena el ramo nupcial, lindo modelo que responde a una de las últimas y más bellas creaciones de los hermanos Armand.

Reseñaremos esta boda.

DEL FRENCH CASINO.—Una fiesta magnífica, de gran lucimiento, se llevará a cabo esta noche en el simpático French Casino.

Trátase de una fiesta de mamarrachos que ha organizado la Dirección de aquel bello restaurant-cabaret con alicientes poderosos.

Será amenizada por la Orquesta French Casino y por el Trío Antillano.

Y habrá premios valiosísimos para los mejores disfraces.

Entre los asiduos al French Casino reina gran entusiasmo para la fiesta de esta noche que dará bello tema a la crónica.

EN LA «HISPANO CUBANA».—Mañana domingo, a las 10 a.m., se celebrará en el Teatro «Fausto» la anunciada conferencia inicial del cursillo que ha sido invitado a desarrollar en la Institución Hispanocubana de Cultura el eminente intelectual uruguayo Dr. Curt Lange.

Tratará sobre «El Americanismo Positivo».

(Continúa en la página NUEVE)

CRASH
DE SEDA LAVABLE
COLOR ENTERO, EN TODOS LOS TONOS DE MODA, A 69 c.
SU PRECIO ES EL DOBLE LA TELA IDEAL PARA TRAJES DE VERANO
¡¡Véala!!
'LA OPERA'
GALIANO Y SAN MIGUEL
(La Esquina del AHORRO)

FABRICANTES DE MUEBLES
ORBAY Y CERRATO
Directamente de la fábrica al comprador

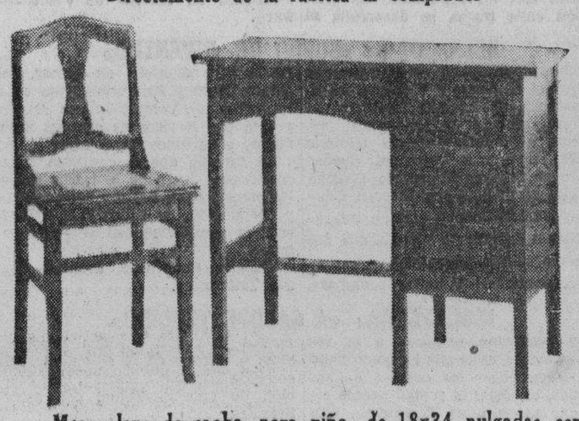

Mesa plana de caoba, para niño, de 18x34 pulgadas con cristal en la tapa y silla $12.50.
Visite la exposición de muebles de todas clases y estilos en INFANTA Y SAN MARTIN, frente al Stadium Arenal Cristal.

La Casa Pérez
CUCHILLERIA

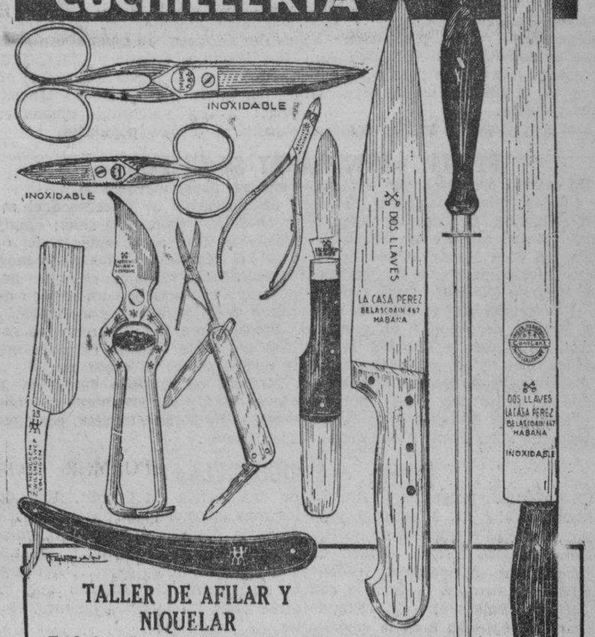

TALLER DE AFILAR Y NIQUELAR
Trabajos Garantizados. Precios Inigualables. Completo Surtido en Cuchillería de Marcas de toda Garantía.
LOZA Y CRISTALERIA
PRONTITUD DE ORDENES PARA EL INTERIOR.
Tel. M-9193
BELASCOAIN 467 entre Zanja y Salud HABANA

M.E.C.D. 2016

G A C E T I L L A S

AUDITORIUM: «LA ESCUADRILLA DE LA AURORA»

Muy concurrido se verá hoy este favorito teatro del Vedado, en su sábado elegante, con las nuevas exhiciones de la espectacular super-producción Warner, titulada: «La Escuadrilla de la Aurora», el más reciente éxito de uno de los más geniales actores de la pantalla, Errol Flynn, el que secundado por un reparto extraordinario donde aparecen los célebres nombres de Basil Rathbone, David Niven, Donald Crisp y Melville Cooper, nos ofrece una magistral interpretación de la figura central de este emocionante film, repleto de acción rápida y de un interés sin igual. «La Escuadrilla de la Aurora» se exhibe en los turnos de 5:15 y 9:45.

Y en los turnos de 4 y 8:30 los popularísimos hermanos Billy y Bobby Mauch en la divertida super-joya «Enredos a Pares».

Mañana: Formidable matinée a la 1:30 con «La Escuadrilla de la Aurora», «Enredos a Pares», cartón, comedia y revista.

A las 5:15 y 9:45: «La Escuadrilla de la Aurora». A las 8:30 «Enredos a Pares». El lunes a las 5.00: Los alumnos del Colegio de Belén, presentan el bellísimo drama oriental «El Jardín de Crisantemos». Gran lujo escénico: Director de Orquesta Capitán Armando Romeu. Por la noche a las 9:45: Mickey Rooney y Freddie Bartholomew en el «hit» de la Metro, «Horizontes de Gloria». El martes: Louis Hayward («el santo») con Joan Fontaine, en la interesante y original producción de los Artistas Unidos «El Duque de West Point».

TRIANON: «HORIZONTES DE GLORIA»

Un magnífico programa presentan las carteleras de este teatro, al exhibir en sus turnos preferentes de 5:15 y 9:45 el film de la Metro: «Horizontes de Gloria», por las estrellas de (Capitanes Intrépidos), Freddie Bartholomew y Mickey Rooney en esta nueva producción repleta de risas y lágrimas y nos muestra lo que hay de maldad y nobleza en el corazón humano.

Su trama nos presenta la ejemplar institución inglesa, «Barnardo Homes», donde son recluídos los huerfanos o niños incorregibles, para ser entrenados e ingresen en la marina mercante del Imperio donde el sol nunca se pone: Inglaterra.

Conjuntamente a las 4 y 8:30 la simpática comedia por la popular tareja de Patricia Ellis y Graig Reynolds titulada: «Perlas son Amores».

Se completa el programa con Noticiero y variedad.

Mañana: Soberbia matinée a la 1:30 con estas dos películas, figurando en su matinée un gracioso cartón y comedia.

El lunes: La gigantesca y espectacular super-joya: toda en tecnicolor: «Hombres con Alas», interpretada por un estelar conjunto, encabezado por Ray Milland, Louise Campbell y Fred McMurray.

El martes y miércoles: «Malhechor por Herencia», por el genial Jackie Cooper, además de «Mr. Wong Detective» por Boris Karloff.

PAYRET: «LA REINA MORA»

Hoy y mañana son los últimos días del gran programa en español que completan dos super-producciones: Una Cifesa, española, y otra Argentina. A las dos de la tarde empieza la revista de asuntos mundiales, y la linda película argentina de hora y media de risa continua titulada: «La virgencita de madera» por Los hermanos Rati y un gran reparto de cómicos que le harán pasar el mejor rato de su vida.

Después en todos los turnos se exhibe la joya Cifesa, musical española de la famosa zarzuela del maestro Serrano, titulada: «La Reina Mora», libro de los hermanos Quintero. Sevilla... Canciones Guitarras... Una maravilla en música.

Los precios son: 20 centavos hasta las 6 y media y 30 centavos despues. Niños 15 centavos. Tertulia 10 centavos. Mañana: Una gran matinée desde la Una del día con este mismo gran programa en español.

El lunes: La tercera super-producción cubana: «Mi tía de América» por Garrido-Piñero, Pituka de Foronda, Martínez Casado y otros.

NEPTUNO: CHARLES BOYER EN «ARGEL»

Gran triunfo ha alcanzado la estupenda producción de Artistas Unidos, «Argel», en la que tienen los papeles principales: Charles Boyer, Sigrid Gurie y Hedy Lamarr. Hoy se repite acompañada del sentimental drama: «En lucha con la Muerte» por Anne Shirley y Edward Ellis, el episodio número 4 de la emocionante serie: «La Araña Negra», titulado: «Ríndete o Muere» y el Noticiario.

Los precios: 20 centavos de 2:30 a 6:30 y 30 centavos después. Niños a todas horas 15 centavos.

Mañana, magnífica matinée desde la una, con este mismo colosal programa.

El lunes: John Barrymore, George Murphy, Marjorie Weaver, Joan Davis y Jack Haley en la divertidísima super-comedia: «La jugada decisiva», conjuntamente con Loretta Young, Tyrone Power y Adolphe Menjou en «Café Metropole».

El miércoles: Un episodio de la historia moderna que sobrepasa en méritos a todos los sucesos de la numanidad en muchos siglos. «Somos de Kronstadt», que se exhibira acompañada de otra gran película «Janosik».

FLORENCIA: «ARGEL» CON CHARLES BOYER

Hoy: «Argel» por Charles Boyer y la colaboración distinguida de Hedy Lamarr y Sigrid Gurie. Completa el programa «Un millón de testigos» por Jack Holt y el episodio número 3 de «La Araña Negra», titulado: «La muerte en un hilo».

Además el Noticiario. Los precios: 20 centavos de 2:30 a 6:30 y 30 centavos después. Niños a todas horas 15 centavos y tertulia familiar 10 centavos.

Mañana, extraordinaria matinee desde la una con este monumental programa. Venga tempranito.

El lunes popular: «Nuevos horizontes» con Claude Rains, Jackie Cooper y Bonita Granville y «Víctimas del Terror» con Humphrey Bogart, George Brent y Gloria Dixon.

El martes, la incomparable pareja Clark Gable y Myrna Loy en «El Irresistible» y la copia nueva de la chistosísima comedia de los reyes de la risa, Stan Laurel y Oliver Hardy, «El hermano del diablo». El miercoles: «La sonata de Kreutzer» y «Nina Petrovna ha Mentido».

OLIMPIC: «EL GUAPO DEL RANCHO»

«Olimpic», en Línea y B, en el Vedado, con el teléfono F-3711, ha combinado para hoy un programa grandioso, en el que figura dos soberbios estrenos.

En turnos de 4 y 15 y 8:30 se exhibirá la soberbia, colosal producción de interesante argumento «El Valle de los Gigantes» con Claire Trevor y Wayne Morris.

En tandas elegantes de 5 y 30 y 9 y 45 revista y estreno de la grandiosa, interesante y bella produccion, con preciosa música: «El guapo del rancho» con Priscilla Lane, Dick Powell, Pat O-Brien y otras estrellas.

Precios: luneta mayores 20 centavos en la tanda y 30 centavos por la noche. Niños 15 centavos y tertulia 10 centavos a todas horas.

Mañana: gran estreno de «La reina Mora» joya española con Raquel Rodrigo, Pedro Terol y otras estrellas, «Secretaria particular», revista, cartón, comedia y episodio.

INFANTA: «DIMELO EN FRANCES»

Allons enfants de la patrie... Sí señores; Allons a ver «Dímelo en Francés», la película que es la marsellesa de la alegría... se caso por amor en París y su familia quiere casarlo por conveniencia en New York. ¿Qué hará él? y qué dirá ella? entérese viendo la producción más divertida de la temporada, Ray Milland y Olympe Bradna, la más encantadora y alocada pareja, en una película que le encanta al público y que vuelve locos de risa a los espectadores... esta cinta es el estreno principal de hoy en gran teatro «Infanta», del circuito Carrera, y teniendo como complemento de programa la película: «Gangsters de New York», con Charles Bickford, Ann Dvorack y Maxie Rosembiom; la revista de asuntos mundiales y el episodio número 3 «El Llanero Solitario».

Mañana: «Dímelo en Francés».

El lunes: «El viejo doctor».

MANZANARES: «ANGELES CON CARA SUCIA»

Un maravilloso programa para hoy de estrenos en tandas y noche, comedias y cartones, se pasan «Angeles con cara sucia» la mejor, producción por James Cagney y «Las inseparables» una producción de gran argumento con Ann Sheridan, programa éste que se pasa a las cinco y 10, y función de la noche de ocho y media.

Mañana, domingo, regia matinée a la 1 p.m., con muchas comedias. Cartones y noticieros, y el programa de hoy.

El lunes 6, a precios populares magnífico programa con «María Elene flor de fuego» en español con Juan José Martínez Casado y «Jovenes de Corazón» por Douglas Fairbanks, Jr. El martes 7: «La Tía de las Muchachas» y «La Valentina» ambas en español a precios populares.

RIVOLI: «ANDY HARDY SE ENAMORA»

Un selecto programa que encantará a todas aquellas personas que vienen siguiendo la trama de las películas en que aparece la célebre familia del Juez Hardy, ofrece hoy el «Cine Rívoli», de 4ta. y 5ta., La Sierra, teléfono FO-2682. Dará comienzo el programa con el episodio 6 de «La Sombra del Aguila», un precioso cartón en colores y «Paso a la juventud», una de las más interesantes y divertidas películas de esta serie, donde ya el travieso Hardy empieza a presumir de hombre, y su padre, el veterano actor Lewis Stone desempeña un papel maravilloso.

Seguidamente se presentará el estreno de la última de la serie: «Andy Hardy se Enamora», donde está colosal el simpático Mickey Rooney, enamorando a todas las chiquitas del pueblo, y comprándose un totingo de veinte pesos para venderles listas...

Precios para hoy: 15 centavos luneta por la tarde y 20 centavos por la noche. Niños 10 centavos.

Mañana en matinée desde las 2, «Andy Hardy se Enamora» y «Los hombres no lloran», también por Mickey Rooney.

ROXY: «LA CIUDADELA»

Un espléndido programa en funcion continua desde las 3 anuncia para hoy el cine más concurrido de los Repartos, «Cinema Roxy», situado en 14 y Primera, Almendares, teléfono FO-3235. Comenzará la función con el Misterio Policíaco: «El Fraude Trágico», el episodio 6 de la emocionante serie: «La sombra del Aguila» y la deliciosa cinta de William Gargan, «Secretaria Particular», de tema muy sugestivo.

Seguidamente se presentará el estreno de la soberbia producción: «La Ciudadela», versión cinematográfica de una novela de Cronin. Uno de los más emocionantes dramas llevados a la pantalla. Un joven médico acosado por la tentación... de un lado riquezas, lujo y amor... Del otro el sentimiento humanitario que lo atrae hacia la ciudadela de sus ideales.

Precios: 15 centavos luneta hasta las 6:30 y 20 centavos despues. Tertulia 10 centavos por la tarde y 15 centavos por la noche. Niños 10 centavos.

Mañana en matinée desde la 1:30 «La Ciudadela», «Cantar es vivir», por Phil Regan.

REINA: «LA PATRULLA SUBMARINA»

A los ínfimos precios de 15 centavos la luneta hasta las 6 y 30 y 20 centavos después y la cómoda tertulia familiar con sus regias localidades 10 centavos, la Empresa de López y Rouco presenta en su popular supercine «Reina» dos magníficas producciones y son ellas: «La Patrulla Submarina» y «El Angel del Hampa,» acompañadas de la interesante revista de asuntos mundiales «Actualidades» y un divertido cartón La trama de «El Angel del Hampa» gira alrededor de los clubs nocturnos americanos, exponiéndonos la historia de una de sus favoritas y está admirablemente interpretada por Sally Ellier y Lee Bowan.

«Patrulla Submarina» es un film de escenas llenas de emoción y realismo, un cinedrama del mar lleno de aventuras y de escenas verdaderamente emocionantes; «Patrulla Submarina» es una creación de Richard Greene y Nancy Kelly. Vea «Patrulla Submarina» y ella le enseñará algunos de los muchos secretos que guarda esa inmensidad de agua que llama: Mar.

Mañana: Regia matinée.

RIALTO: «EL VALLE DE LOS GIGANTES»

Hoy en «Rialto» dos grandes estrenos Warner Bros uno es la espectacular producción titulada «El Valle de los Gigantes», hombres de hierro en una lucha heroica por la tierra de los pinos gigantes. El mundo no ha conocido nunca hombres tan valerosos como estos que figuran en esta épica producción, filmada totalmente en tecnicolor.

Interpretada por Wayne Morris, Claire Trevor, Frank McHugh, Alen Halem Donald Crisp, Charles Bickford y John Litel.

El otro estreno que se exhibe hoy en «Rialto» es la original comedia titulada «El Guapo del Rancho». Un hombre afortunado que canta sus amores. Interpretada por Dick Powell, Pat O-Brien, Priscilla Lane, Dick Foran y Ann Sheridan.

Los precios para la función de hoy que comienza desde las 2 y 30, mayores 20 centavos hasta las 6 y 30, después 30 centavos, niños 15 centavos.

Mañana: este mismo programa.

LARA: «YO SOY LA LEY»

El elegante cine de las familias «Lara», de Prado y Virtudes, con el teléfono M-2421, anuncia para hoy el mejor de los programas, en el que figuran dos regias películas.

En la función continua, de 2 de la tarde a 11 y 30 de la noche se exhibirá revista, comedia, estreno del sensacional, formidable drama con un soberbio y dinámico argumento «Yo soy la ley» creación de Edward G. Robinson y Bárbara O-Neil y estreno de la preciosa, regia producción «Daría un millón» creación de Marjorie Weaber, Warner Baxter y Peter Lorre.

Precios: luneta mayores 10 centavos hasta las 5 de la tarde y 15 centavos después. Niños, 10 centavos a todas horas.

Mañana: «Nina Petrovna ha mentido» con Isa Miranda y «Yo soy la ley.»

PRADO: «CUATRO HIJAS»

Hoy tiene «Prado» el elegante y concurrido teatro del Paseo de Martí, como siempre matinée a las 2 y tandas a las y 8 y 15, con un formidable programa. Primeramente la deliciosa y atractiva producción del simpático actor Robert Montgomery «Desde los Tiempos de Eva» y uno de los más tiernos y delicados poemas que el cine ha producido. La película de la cual seguro usted habrá oído hablar «Cuatro Hijas» por un reparto de grandes estrellas, entre ellas las Hermanas Lane, May Robson, Gale Paige, Claude Rains y otros. Completando el programa una variedad y un gracioso cartón. Los precios serán los siguientes: 10 centavos antes de las 5 y 30, y 15 centavos después. Mañana, en matinée de 1 y 30, nuevamente «Cuatro Hijas» y «Desde los Tiempos de Eva».

VERDUN: «SUEÑO DE JUVENTUD»

Un grandioso programa brinda hoy a su público el elegante teatro «Verdún» de Consulado 214, teléfono A-9206, presentando en función continua desde las dos de la tarde a la deliciosa Deanna Durbin, secundada por Melvyn Douglas, en la bellísima producción «Sueño de Juventud». Conjuntamente se exhibe la interesante cinta titulada «La vuelta de Bulldog Drumond», interpretada por John Howard y John Barrimore, y como complemento del programa el Noticiario, un gracioso cartón en colores y una variedad.

Los precios: 15 centavos luneta hasta las 6 y 30 y 20 centavos después. Los niños 10 centavos y la tertulia familiar con butacas 10 centavos a todas horas.

Mañana, este mismo programa. El lunes: «El romance del Palmar». El martes, a precios populares: «Nina Petrovna ha mentido» y «La Casta Susana».

COLONIAL: «ANGELES CON CARA SUCIA»

El moderno y elegante cine «Colonial», sito en Reina 309, con el teléfono A-7879, anuncia para hoy un programa grandioso, en el que figuran dos soberbios estrenos.

En función continua, comenzando a las 5 de la tarde para terminar a las 11 y 30 de la noche se exhibirá revista, comedia, estreno de la preciosa, soberbia cinta «Las inseparables» con Margaret Sullivan, Ann Sheridan y otros y estreno del sensacional, formidable drama de intenso argumento «Angeles con caras sucias», la más genial creación de James Cagney con Pat O-Brien y los muchachos de «Callejón sin salida.»

Mañana: episodio, comedia, cartón, «Angeles con caras sucias» y otras.

ACTUALIDADES: «RUGE LA MULTITUD»

El elegante y moderno cine de las familias «Actualidades», sito en Monserrate 262, con el Teléf. M-5575, anuncia hoy un programa extraordinario, pasando por su pantalla gigante dos grandes películas.

En función continua, de 2 de la tarde a 11 y 30 de la noche se exhibirá revista, comedia, estreno de la grandiosa, soberbia joya «Ruge la multitud» la última creación del favorito galán Robert Taylor, en el papel de un joven boxeador, secundado por Maureen O-Sullivan, Frank Morgan, Edward Arnold y otros y estreno de la maravillosa joya musical «La Luciérnaga» con la genial soprano Jeanette Mac Donald y Allan Jones.

Mañana: «El Bataclán en París» y «Ruge la Multitud.»

CERVANTES: «MARIA» (EN ESPAÑOL)

Maravilloso pre estreno en español en el cine de las familias para hoy sábado de la estupenda producción según la novela de Jorge Isaac titulada «María» película por Lupita Tovar se pasa en todos los turnos de hoy en este cómodo cine de familias, y como complemento la interesante producción por Esther Fernández y Pedro Almandariz titulada «Mi candidato», comedias y cartones. Mañana domingo programa interesante, en matinée, tanda y noche, muchas comedias y cartones, noticiarios, «El vuelo de la muerte» en español con Ramón Pereda y Adriana Lamar y «Quesos y Besos» por Stan Laurel y Oliver Hardy. El lunes 6, Homenaje a las madres del mundo con «No basta ser madre» y «Madre Querida». Damas, 5 centavos.

MAJESTIC: «NANCY TIENE TRES AMORES»

Un programa exquisito, a base de 2 magníficos estrenos, presenta para hoy en todos sus turnos, el elegante teatro «Majestic» situado en Consulado 210 con el teléfono M-4477. Comenzando la función corrida a las 2 en punto de la tarde y además de un noticiario, un cartón de Popeye y una graciosa comedia, se exhibirá el estreno de la lindísima superproducción, «Colegio de Señoritas» que interpretan Anne Shirley, Nan Grey, Ralph Bellamy y 50 bellísimas jóvenes más. Un drama de amor, ilusiones y esperanzas desarrollado en una escuela educacional de señoritas. A continuación, se exhibirá el estreno de la festiva producción, «Nancy tiene 3 amores» que interpretan Janet Gaynor, Robert Montgomery y Franchot Tone. Nancy, la alocada jovencita, que para tres hombres era un ideal de amor, pero para ella eran tres fuertes dolores de cabeza. Una comedia simpática, romántica y de trama movidisima que proporciona ratos de sana alegría. Los precios: Luneta y preferencia, antes de las 6 y 30, 15 centavos. Después, 20 centavos. Niños y Tertulia, a todas horas, 10 centavos.

El lunes: Soberbio programa: Mickey Rooney y Spencer Tracy en «Con los Brazos Abiertos» y Robert Young y Preston Foster en «Los 4 Ases.»

LIRA: «SUSPIROS DE ESPAÑA»

Un maravilloso programa totalmente hablado en español, presenta para hoy en todos sus turnos, el modernísimo teatro «Lira» situado en Industria y San José con el teléfono M-4474. Comenzando la función corrido a las 2 en punto de la tarde y además noticiario y el cartón de Popeye, Volando al volante», se exhibirá el estreno de la graciosísima superproducción en español, «Suspiros de España» de una comicidad extraordinaria con un argumento de gran acción cuya trama se desarrolla al principio en Sevilla y luego en la Habana, con preciosas vistas de nuestra capital. Son sus intérpretes, Estrellita Castro, Miguel Ligero y Roberto Rey. Los precios: Luneta, antes de las 6 y 30, 10 centavos todos. Después, mayores 15 centavos, niños 10 centavos.

El lunes: Exquisito programa: «Champagne Vals» de Gladys Swarthout y Fred McMurray y «Bulldog Drumond en Africa» de John Howard.

BELASCOAIN: «SUEÑO DE JUVENTUD»

Doble programa de estreno presenta hoy el moderno y elegante teatro Belascoaín, del circuito Edelberto de Carrerá, situada en Belascoaín 853, esquina a Peñalver con el teléfono U-5200, siendo la principal Sueños de Juventud, que interpreta Deanna Durbin, secundada por Melvyn Douglas y Jackie Cooper, con un interesantísimo argumento y en la que nos deja oír su magnífica voz, con preciosas canciones y bellas romanzas. Es la otra Guardia de Honor, con James Dunn y Katherine Hugs en el rol principal, completándose el programa con Revista de asuntos mundiales, y cartones en colores.

La función que es continua dará comienzo a las 5 de la tarde, siendo los precios hasta las 6 y 30 luneta 15, y después 20, los niños y la cómoda tertulia familia 10 centavos a todas horas.

Mañana: Sueños de Juventud y Vidas Truncadas.

INGLATERRA: «A GALOPE TENDIDO»

Un programa precioso, a la vez que divertido, es el que ha combinado hoy, para hacer las delicias de sus asiduos, el elegante y confortable cine de las familias Inglaterra, sito en San Rafael y Consulado, con el teléfono M-5527.

Hoy en función contínua, de 1 y 30 de la tarde a 11 y 30 de la noche se exhibirá revista, comedia, estreno de la preciosa, original super comedia musical A galope tendido, una creación de los geniales cómicos hermanos Ritz con Phillips Brooks y otros y estreno de la deliciosa, regia comedia Buscando marido, una creación de Loretta Young con James Stewart.

Precios: luneta mayores 15 centavos, hasta las 6 y 30 y 20 centavos después. Los niños siempre 10 centavos; entre y salga cuando quiera.

Mañana: Noche de sorpresa, A galope tendido, comedia, cartón y revista

HOY, SABADO
Grandiosa Función de Risa.
A las 9 y cuarto de la Noche:
El Hit Musical y de Gracia:
"REVISTA DE REVISTAS"
y
Exito de la fastuosa revista de palpitante actualidad:

BROMAS de CARNAVAL

POR LA COMPAÑIA
Garrido-Piñero
Con Fernando Cortés y Estela Echábal.
PRECIOS DE COSTUMBRE

TRASMISIONES: CMCF, 810 KILOCICLOS,
Y COCH, 9,437 Kilociclos.

4 CAMINOS: «MUJERES QUE TRABAJAN». Tanda a las 12

Dos formidables funciones se celebrarán hoy en el super coliseum de Belascoaín 1107 teléfonos M-3676, el preferido de todas las familias. Mujeres que trabajan, película hablada en español, interpretada por Mecha Ortiz, Tito Lusiardo, Nini Marshall, Fernando Soler, además un selecto reparto, es la que ocupa los turnos preferentes en la función contínua de dos de la tarde a once y media de la noche. Mujeres que Trabajan es la novela de la vida de un grupo de mujeres que luchan a brazo partido por mantener su posición aunque pobre, decente y que tienen en su trabajo un estímulo alentador y confortable para seguir su tarea.

Colegio de Señoritas con trama para gustar y reparto de calidad entre ellos Ann Shirley, Ralph Bellamy y Nan Grey, es la otra gran película que se exhibe en primera parte con Mujeres que Trabajan.

Dos bonitos cartones completan el programa y los precios: 15 centavos antes de las seis y media y 20 centavos después. Niños y la regia tertulia familiar 10 centavos a todas horas.

A las doce de la noche: Charles Bickford, tras de muchos años de ausencia, retorna a la pantalla en el rol más importante de su carrera artística Gangsters d eNew York. La historia más sangrienta y moderna del hampa newyorkina. Los precios: luneta 20 cetavos y tertuña familiar 10 centavos.

Mañana: La mejor matinée del año.

GRIS: «LA CIUDADELA»

El mejor programa de la Habana es el que ha combinado para hoy la Empresa Heydrich-Fernández Ledón, del favorito cine Gris, sito en Baños y 17, en el Vedado, con el teléfono F-4292, cuya elegante bombonera se verá concurridísima.

En tandas de 4 y 8 y 15, se exhibirá la preciosa, original cinta El pobre millonario, con Florence Rice y Robert Young.

En tandas elegantes, a las 5 y 30 9 y 45, revista, una variedad y estreno de la mejor película de 1939, según la crítica neoyorkina La Ciudadela, una creación de Rosalind Russell y Robert Donat. Los secretos de un médico revelados por un médico.

Precios: luneta mayores 20 centavos en la tanda y 30 centavos por la noche. Los niños 15 centavos y la tertulia 10 centavos a todas horas.

Mañana: La Ciudadela, La Vuelta de Arsenio Lupín, episodio, revista y variedad.

VIVES: «CON LOS BRAZOS ABIERTOS»

El elegante cine Vives, de la calle B, entre 27 y 29, en el Vedado, con el teléfono F-3128, de la Empresa Valmaña, anuncia hoy un programa grandioso.

En tanda a las 4 y 30 y 8 y 30, se exhibirá revista y estreno de la grandiosa, regia, bella joya Su Ultima Aventura, con Joan Crawford, William Powell y Robert Montgomery.

A las 5 y 45 y 9 y 45, estreno del extraordinario, conmovedor drama Con los brazos abiertos, creación de Spencer Tracy y el joven actorcito Mickey Rooney.

Precios: mayores 15 centavos en la tanda y 20 centavos por la noche. Niños 10 centavos a todas horas.

Mañana: Con los Brazos Abiertos, episodio y revista y En la Misma Moneda, en la matinée y en tandas y noche: Mademoiselle Frou Frou y Con los brazos abiertos.

MODERNO: LA VENTILACION ES PERFECTA

El teatro Moderno de 10 de Octubre 365, con el teléfono X-1305, se complace en comunicarle al público que tendrá una ventilación perfecta, pues los ventiladores marca Typhon, tipos «turbina», inyectan una capacidad de aire de 100.500 pies cúbicos por minuto, respirándose por consiguiente un aire siempre puro y fresco.

La Empresa ya está seleccionando el programa de películas para su reapertura, que será de lo más selecto, para que el público pueda apreciar los verdaderos valores de que está adornado este teatro. Por su proyección, por su Acústica, por su Pantalla, por su sonido sistema Mirrophonic, por sus hermosas y cómodas butacas... y en fin, por el ambiente agradable que se respira por su comodida y elegancia.

No deje de estar al tanto de su pronta reapertura.

SANTOS SUAREZ: «ANGELES CON CARA SUCIA»

El elegante cine de las familias Santos Suárez, brinda hoy a sus asiduos un programa grandioso, en el que figura una de las más estupendas películas del año.

Hoy en tanda a las 5 y nocturna a las 8 y 15, se pasa por la pantalla gigante revista, comedia, estreno de la preciosa, regia producción Sed de Cariño, con Ann Sheridan y Dolores Costello y estreno del sensacional, formidable drama con el más estupendo de los argumentos Angeles con Cara Sucia, creación del dinámico actor James Cagney, Pat O-Brien y los muchachos de Callejón sin Salida.

Precios: luneta mayores 15 centavos, en matinée y tanda y 20 centavos por la noche. Niños y tertulia familiar 10 centavos a todas horas.

WILSON: «SUEÑO DE JUVENTUD»

Wilson, en Belascoaín y San Rafael, U-5863; 15 centavos de 1 y media a 6 y media y 20 centavos después, niños 10 centavos a todas horas.

La mejor proyección, y el más perfecto sonido de la Habana. Ventilación especial y aire natural acondicionado.

Hoy, tarde y noche, la revista semanal, el documental de los grandes acontecimientos mundiales Momentos de Peligro, y el cartón especial en preciosos colores, por el Pato Donald Invenciones Modernas y las super atracciones Amigos y Rivales, sensacional y emocionante producción de aventuras, interpretada por Larry Blake, Dick Purcell, Beryl Wallace, y Mamo Clark; y Sueños de Juventud, formidable super extraordinaria joya, interpretada por la encantadora Deanna Durbin, con Malvyn Douglas, Jackie Cooper, Irene Rich, Nancy Carrol, John Halliday y Juanita Quigley.

A las 5 p. m., Amigos y Rivales y Sueños de Juventud.

El lunes Día Popular, programa cumbre, con El Super Hombre,

CUBA Y SALON ROJO: GRANDES FILMS EN ESPAÑOL

BELGICA: Magnífico estreno en español para hoy en todos los turnos de este preferido cine de familias, pasándose la más fiel interpretación por Estrellita Castro titulada Suspiros de España, de ambiente español y de ambiente cubano. Como complemento se estrena la interesante producción donde figura Roosevelt titulada El Presidente Luchador, comedias y cartones.

Mañana: Suspiros de España y estreno de Los Guardianes de la Ley, por John Wayne, comedias, cartones y episodio 6 de El Viaje de Roldán a Marte. El lunes Daría un Millón, por Warner Baxter.

VIOLETA: Un regio estreno en el cine de la familias, situado en Monte y Rastro, con Suspiros de España, con Estrellita Castro y Miguel Ligero, se pasa en matinée, tanda y noche como complemento la interesante producción por Kate de Nagy, titulada La Ruta Imperial. Mañana Suspiros de España y estreno de El Presidente Luchador con Roosevelt, comedias, cartones, noticias y episodio 6 de El Viaje de Roldán a Marte.

PERSONAS QUE APARECIAN COMO VETERANOS

La Dirección del Servicio Central de Hacienda ha remitido al secretario de Justicia dos expedentes gubernatvos nstruídos contra el pagador de la Zona Fscal de Holguín, señor Pedro Vázquez, por haberse comprobado que, a pesar de estar dados de baja como pensionados 33 veteranos de la Guerra de Independencia, se continuaba abonando esos haberes, indebidamente.

Principal de la Comedia

LUNES 6, A LAS 9 Y 30 P. M.

Función extraordinaria organizada por el COMITE UNIVERSITARIO PRO-AYUDA A LOS NIÑOS POBRES CUBANOS

Grandioso Programa.

Estreno de la revista de Más y López, titulada:

BROMAS DE CARNAVAL

por Garrido, Piñero, Estela Echazábal, Fernando Cortés, Sevilla y otros.

FIN DE FIESTA por

Carmina Benguría,
Luisa M. Morales,
Mappy Cortés,
Tomasita Núñez,
Juan Arvizu,
Agustín Godoy,
Bola de Nieve,
Miguelito Valdés y la Orquesta

CASINO DE LA PLAYA

—Y—

¡¡LA CORTE SUPREMA DEL ARTE!!

con todas sus estrellas.

OTRAS ATRACCIONES

LUNETAS $0.80
BUTACAS 0.50

SEPARE SU LOCALIDAD CON TIEMPO

GUANABACOA AL DIA

EL BAILE DE HOY

Esta noche el histórico Liceo celebra su esperado baile de «mamarrachos».

Fiesta bailable del Rey Momo, que promete quedar en extremo lucida.

Dado el interés que los amantes del terpsicore han venido demostrando por conocer detalles de su organización.

Nueva oportunidad que les brinda el Liceo.

Para pasar una grata velada entre los ritmos bailables emitidos por el apiaudido jazz band Casino de la Playa, la típica «Ideal» y el septeto San Francisco.

Tiene además el aliciente de que asistirán numerosas comparsas que competirán con lo extravagante de los trajes escogidos para estar acordes con el título que se le ha dado a ese baile.

Siendo por tanto la cita obligada de hoy en los salones del Liceo.

NUEVO DOMICILIO

Para la casa marcada con el número 88 de la calle de Marticha trasladó su residencia el distinguido matrimonio Mercedes Onís de Martínez y Jesús Martínez García, vicepresidente del Casino Español.

Gustosos as lo consignamos para conocimiento de sus muchas amistadse.

Deseándoles a la vez el disfrute de dichas infinitas en su nuevo home.

CHARLA CIVICO MORAL

En horas de la mañana de ayer y con asistencia de distinguidas personalidades de nuestro mundo social y escolares, quedó inaugurado el ciclo de charlas cívico moral.

Auspiciadas por la Cruz Blanca de la Paz que preside la gentil y distinguida dama Blanquita Fernández de Castro de Jardines.

Habiendo tenido por sede el teatro Carral.

Nuestras máximas autoridades presidieron el acto.

Encontrándose entre ellas el doctor Rafael Rodriguez Alvarez, Alcalde Municipal.

Disertó maravillosamente la doctora en pedagogía señora Elena del Valle de Palacio.

uya conferencia tituló «Orientación de lainfancia hacia la confraternidad humana».

Donde expresó bellos y hermosos conceptos de extraordinario efecto moral y cívico, que no sólo alcanza al niño, sino también a los mayores.

Al terminar su magistral pieza oratoria recibió del selecto auditorio merecida ovación.

Los demás números del programa que oportunamente di a conocer, fueron cumplidos y muy aplaudidos por la fiel interpretación que del mismo hicieron los que a su cargo los tenían.

Y como siempre, el doctor Oscar de la Vega, Inspector del Distrito Escolartuvo el placer de poder cerrar tan extraordinario acto con un atinado análisis de la tascendencia que para lan iñez tenían los propósitos nobles de la Cruz Blanca de la Paz que tan desinteresadamente lucha por que sea estable en el Universo la paz de las naciones, preparando a la futura generación.

Felicitamos muy sinceramente a quienes tuvieron tan feliz iniciativa.

TEATRO FAUSTO

Hoy sábado el popular teatro Fausto anuncia en sus carteleras entre otras films la joya de la cinematografía titulada: «Al compás de mis recuerdos».

MATINEE INFANTIL

A las cuatro de la tarde de hoy.

Dará comienzo en el Hotel Nacional, el acostumbrado baile infantil juvenil.

Que cada añocelebra la Asociación de Antiguas Alumnas del Colegio María Teresa Comellas.

Baile que resultaráun succes social.

Y que la crónica del gran mundo habanero se hará eco reseñándolo.

Muchosson los alicientes que los niños encontrarán en esta fiesta que en su honor celebran los miembros de esa institución social que tan acertadamente preside la elegante y simpática señora Beatriz Castro de Navarrete.

TEATRO CARRAL

El teatro Carral proyectará hoy en su pantalla una de las más emocionantes obras cinematográficas hechas hasta la fecha.

«El Santo en New York».

Es una film que mantiene la atención del espectador en todos los momentos.

José R. Arango de la Maza.

TOSCA: «ANDY HARDY SE ENAMORA»

Tosca, en 10 de Octubre 1007, entre San Francisco y Concepción, en la Víbora, con el teléfono I-3099, el teatro predilecto de las damas, anuncia hoy un programa monumental, en el que figuran dos grandes estrenos.

En tanda a las 5 y nocturna a las 8 y 30, se exhibirá revista, la comedia El Público es la Víctima, éxito de la preciosa, grandiosa super comedia Andy Hardy se enamora, con el campeón de taquilla Mickey Rooney, Judy Garland, Cecilia Parker y estreno de la bellísima, regia joya Nancy tiene tres amores, con Janet Gaynor, Robert Montgomery y Franchot Tone.

Precios: luneta mayores 20 centavos, niños 10 y tertulia familiar 10 centavos a todas horas.

Mañana: Andy Hardy se Enamora, comedia, etc., en matinée, tanda y noche.

BELGICA Y VIOLETA: «SUSPIROS DE ESPAÑA»

Un maravilloso programa en español es el que anuncia hoy el concurridísimo cine Salón Rojo, de Monte y Antón Recio. En tanda y noche se exhibirá revista, comedia, estreno de la joya en español El Bailarín y el Trabajador, con Ana María Custodio y Roberto Rey y estreno de la maravillosa joya española Suspiros de España, con Estrellita Castro, Roberto Rey, Miguel Ligero y otros.

Precios: mayores 10 centavos en la tanda y 15 centavos por la noche. Niños 5 centavos a todas horas. Mañana: Al Compás de mis Recuerdos y Los Hijos del Heroísmo.

Monumental programa en español es el que anuncia hoy el concurridísimo cine Salón Rojo, de Monte y Antón Recio. En tanda y noche se exhibirá revista, comedia, estreno de la joya en español El Bailarín y el Trabajador, con Ana María Custodio y Roberto Rey y estreno de la maravillosa joya española Suspiros de España, con Estrellita Castro, Roberto Rey, Miguel Ligero y otros.

Precios: mayores 10 centavos en la tanda y 15 centavos por la noche. Niños 5 centavos a todas horas. Mañana: Al Compás de mis Recuerdos y Los Hijos del Heroísmo.

M.E.C.D. 2016

COMPRE EN LA FÁBRICA Y GANARÁ EL 50%

La Luisita

MONTE 429 esquina á Angeles
Tefno A8107 - HABANA

ENORME LIQUIDACION
POST BALANCE
SOLAMENTE ESTE MES

COLCHONETAS cameras . . .	1.20, 1.40, 1.50, 1.69, 1.89 y 1.99
COLCHONES cameros, dobles .	3.25, 3.75 y 4.70
MOSQUITEROS cameros extras	0.67 y 1.09
JUEGOS de cama para niños . .	0.40, 0.50, 0.60, 0.69 y 1.15
JUEGOS DE SABANA Y FUNDA, Cameros	0.60, 0.70, 0.80, 0.89 y 1.10
TAPETES de seda para mesas .	1.60, 1.70 y 1.90

Frazadas, Mosquiteros, Cubrecamas, Camisería, etc.
A PRECIOS INCREIBLES

CRONICA HABANERA

DE AMOR

Un simpático compromiso quedará formalizado oficialmente en la tarde de hoy.

Trátase de la bella y muy graciosa señorita Olga May, hija del señor Hugo May y de su esposa, Leonor G. de May, que será pedida en matrimonio para el correcto joven Rafael Caballero y Castillo, hijo del conocido funerario Federico Caballero y Alzamora.

La señorita May no recibirá, pero, sin embargo, muchas flores y congratulaciones llegarán hasta ella.

Muy pronto daremos a conocer la fecha de la boda.

Felicidades.

EL MINISTRO DE HOLANDA — Pasado mañana, lunes, con todas las formalidades de rigor, presentará sus credenciales al Honorable señor Presidente de la República, el nuevo Ministro de Holanda Excmo. Alejandro Louden.

El distinguido diplomático llegó a nuestra capital hace varios días, acompañado de su gentil esposa Madame Louden, y se propone seguir viaje próximamente a Washington, donde reside.

Desde su llegada los señores de Louden han recibido numerosos homenajes de bienvenida por parte de sus amistades de esta sociedad.

En su residencia del Vedado, los festejó el distinguido matrimonio Salomón Maduro y Bibí de Lima el pasado miércoles, con una comida, en la que reunieron además a estos invitados.

La Condesa de Revilla de Camargo.

El Ministro de Chile, Excmo. Señor Emilio Edwards Bello.

El señor Henry Senior y señora Elsa Penso.

Y el doctor Carlos Saladrigas y señora Esperancita Plasencia.

El jueves ofrecieron un almuerzo en su linda casa del Reparto Miramar, el doctor Ignacio del Valle y su bella esposa Rosa Perdomo para congratular a los señores de Louden con los que se reunían además estas personas.

El Ministro de Chile, Excmo. Señor Emilio Edwards Bello.

El señor Henry Senior y señora Elsa Penso.

El señor Salomón Maduro y señora Bibí de Lima.

Y la señora Cuca Alfonso viuda de Lawton.

Ese mismo día, por la noche, en la residencia de los esposos Henry Senior y Elsa Penso se celebró una comida en honor de ls señores de Louden, asistiendo además.

El ex Presidente de la República señor José A. Barnet y señora Marcela Cleard.

El Representante doctor Raúl de Cárdenas y señora Dulce María Blanco.

El señor Salomón Maduro y señora Bibí Lima.

La señora Anita Sánchez Agramonte viuda de Longa.

Las señoritas Raquel Senior y Ena Senior.

Y los señores Miguel Espinos, representante del Estado Español, Henry Penha y Frank Senior.

Ayer tarde les ofreció un almuerzo en su casa del Vedado, la gentil e interesante dama Emilia Aguilera de Johnson, la que reunió en su mesa a estos invitados.

El Ministro del Perú, Excmo Señor Juan de Osma.

El doctor Agustín Batista y señora María Teresa Falla.

El señor Henry Senior y señora Elsa Penso.

La señorita Carola Olavarria.

Y el señor Enrique Soler y Barón.

Esta noche recibirán los señores de Louden el homenaje de la bella Condesa de Revilla de Camargo, quien les ofrecerá una comida en su gran residencia del Vedado.

Mañana domingo, como ya hemos anunciado, los obsequiará con un almuerzo en el Habana Yacht Club el ex Presidente de la República señor José A. Barnet y su interesante esposa Marcela Cleard.

El Ministro de Holanda y su esposa embarcarán horas más tarde del mismo domingo rumbo a Washington.

Feliz viaje.

EN EL JOCKEY CLUB.—Esta tarde se verá animadísimo el aristocrático Jockey Club.

Como todos los sábados, el programa de carreras combinado por la empresa, es en extremo interesante y todos los concurrentes encontrarán en él verdaderos minutos de emoción, pues los ejemplares son agrupados con verdadero acierto.

Dará comienzo a las dos y cuarenta minutos de la tarde.

En la terraza del Jockey Club, se darán cita nuestras mejores familias y elementos del turismo, para presenciar estos eventos magníficos.

Durante los intermedios ejecutará preciosos programas musicales la orquesta Havana Casino, tan aplaudida.

Para mañana domingo, se espera una tarde extraordinaria.

Entre los eventos del día, figura el Handicap Ciudad de La Habana, en el que toman parte ejemplares de la más alta categoría para competir por un premio de cinco mil pesos.

Esta carrera ha despertado verdadero entusiasmo entre los fanáticos del deporte de los reyes, que se preparan a asistir al mismo.

Será una gran tarde.

SALUDOS Y FELICITACIONES.—San Horacio es la festividad católica del día.

Sea nuestro primer saludo, con nuestra primera felicitación, para una de las primeras figuras de nuestro mundo médico, el doctor Horacio Ferrer, oftalmólogo brillantísimo que goza de sólida reputación.

El doctor Ferrer no podrá recibir en su día por proponerse pasarlo en el campo.

Saludamos también al doctor Horacio Abascal, Director de Profilaxis de la Secretaría de Sanidad, y Secretario del Instituto «Finlay».

A los doctores Horacio Díaz Pardo y Horacio Calvo.

Y a los señores Horacio Toledo, Horacio Cardona y Horacio Roqueta, antiguo compañero este último.

"EL SIGLO XX"
NEPTUNO Y BELACOAIN.—TELEFONO M-4994.
LA CASA MAS CONOCIDA Y ESPECIALIZADA EN LA HABANA EN ESTOS ARTICULOS:
JAMON EN DULCE (ENTEROS Y POR LIBRAS),
LECHON ASADO,
FIAMBRES VARIADOS,
PASTELERIA,
DULCES,
HELADOS,
BOCADITOS.
Para San JOSE Marzo 19
CAKES Y PANQUES ESPECIALES, PROPIOS PARA LOS OBSEQUIOS DE ESTE DIA. PIDALOS A TIEMPO

MATANCERAS

Margarita Flor Jorganes.

Linda debutanta.

Con la gracia alada de esta flor primaveral, se inicia hoy la Galería del Gran Baile de Trajes, celebrado en el Liceo de Matanzas, el pasado once de Febrero en conmemoración del octogésimo aniversario de su fundación.

Trajeadas a la usanza de remotas épocas, desplegando el lujo de aquellos tocados suntuosos de principios y mediados del siglo XIX irán desfilando por estas columnas de DIARIO DE LA MARINA, las señoras y señoritas que prestigiaron esa soirée, la más brillante y la más lucida que recordamos en nuestra vida periodística.

Hizo su presentación en los salones en dicha fiesta la señorita Flor Jorganes, que con sus hermanas María y Bertha destacáronse como las tres figuras más chic de aquel sarao.

Con los mantones de nuestras abuelas, sus emballenados corpiños, los favorecedores rizos, y las ahuecadas faldas de 1830, la ideal Margarita Flor Jorganes, abre esta galería que será un amable souvenir para el mañana.

A tus pies ravisant.

El once de marzo.

En la Colonia Infantil.

Un señalado acontecimiento está anunciado para ese segundo Sábado del corriente mes, en aquel establecimiento de las alturas de Simpson, que tiene como Director al doctor Elio Leiva.

Se inaugura allí el Campo de Juegos, que es obra de la entusiasta Graziella Soto, Directora General de Juegos Organizados, en esta clase de casas educativas.

Para el acto han ofrecido su asistencia personalidades encumbradas de la República, significándose que tendremos ese día en la Lucayo al Honorable Jefe del Estado y al Jefe del Ejército, Coroneles Federico Laredo Brú y Fulgencio Batista que con sus señoras y la ex Presidenta de la República Carmela Ledón de Mendieta, serán nuestros huéspedes.

La Delegación matancera del Patronato de Colonias, en la que figuran el Ingeniero Francisco Ducassi, la señora María Dolores Núñez de Beato, el señor Ricardo Linares y otros altos valores sociales de la Yucayo, hacen una invitación a esta sociedad para que concurran a la Colonia Infantil a las cuatro de la tarde del venidero sábado once de marzo.

Prometo mi asistencia a dicho acto.

El Baile de hoy.

La nota de actualidad.

Absorbe la atención de nuestra gentry la gran fiesta carnavalesca que se celebrará esta noche en los salones de la aristocrática sociedad de frente al Parque.

Unico baile de máscaras que ofrece el Liceo, el entusiasmo entre nuestra juventud se traduce en el número de comparsas que hay ya organizadas y que le darán realce y animación.

Es la más simpática de todas, la de Dominos, integrada por matrimonios que se proponen dar careta y mantener la incógnita hasta la terminación de la fiesta. Muy artística será también la de las Gallegas, que ha ido sumándose parejas por días siendo hoy, en la fecha del baile, crecidísimo el número de las mismas.

Dejo para última mención, el grupo de Mexicanas que serán el clou de la noche, pues a más de los lindos trajes que llevarán son lindos también los palmitos de las encantadoras hijas de la Tierra del Anahuac.

Un decorado a tono con la índole del baile, ha sido encomendado a artistas que tienen asegurado el éxito de antemano, pues su reputación así lo proclama.

Grandes caretas adornando el salón, y una enorme cabeza de Pierrot en el vestíbulo, con otra de pasayo en el bar del Garden, son motivo en estos momentos de la atención de esos artífices.

La Orquesta de los Hermanos Meleros tiene a su cargo el programa de baile.

César Casas J.

El primogénito del Alcalde. . . . .

Ha sido sometido a la extirpación de las amígdalas, por el prominente especialista doctor Enrique Fernández Soto, el simpático jovencito César Casas Gómez, hijo de los esposos César Casas Rodríguez y Tulita Gómez Fluriach.

En la Clínica del doctor de los Reyes llevó afecto dicha intervención quirúrgica el gran cirujano, con la maestría, la pericia y el éxito que acompañan siempre sus trabajos científicos.

Para los primeros días de la entrante semana, según leo en las notas de un estimado compañero, estará de regreso en Matanzas, el jovencito Casas Gómez, ya completamente restablecido.

De días hoy.

Los Horacios.

Celebra su onomástica fiesta en esta fecha del cuatro de marzo, el gran tribuno matancero, doctor Horacio Díaz Pardo, ex-alcalde de esta ciudad y ex senador de la República.

Gran cerebro, gran talento, gran prestigio político el Castelar Cubano como se le llamó siempre, recibirá en su residencia habanera el testimonio de admiración y de afecto, de sus amistades yumurinas y de las de la Capital, donde se ha hecho de una sólida posición.

Con mi saludo al viejo amigo de la infancia, va el que consigno también para su hijo Horacito, el apuesto y simpático young gentleman.

Siguen las felicitaciones con Horacio Oliva, consecuente y bien querido periodista al que me ligan antigua e invariable amistad.

Horacio Martínez Franque, que representa a la República en Panamá, hasta donde le llegarán mis saludos.

El doctor Horacio Reyes Lovio, perteneciente al foro matancero en el que disfruta de la consideración más grande y la más elevada reputación.

Es también hoy el día de los Casimiros, entre los que felicitamos a Casimiro Arganza, dueño de ese Café París de la calle de Milanés, tan popular y tan excelente por su servicio.

Casimiro Escalada al que deseo todo género de venturas.

Tengan todos un feliz día.

Fiesta de arte.

En Sauto.

Para el diez y nueve de marzo, anuncian los amigos de la Cultura Cubana la presentación del cuadro dramático del Profesor Bouquet que pondrá en escena la divertida comedia «En un burro tres baturros».

Otros alicientes tiene esa fiesta del diez y nueve, en números excéntricos y de vaudeville, por los alumnos del Profesor Bouquet.

Daré el programa completo en la próxima semana de esta fiesta artística del domingo diez y nueve en Sauto.

La última nota.

Para ofrecer a mis amistades mi nueva casa en la Calzada de General Betancourt 147 donde quedo instalado hoy, y donde también me tienen a sus órdenes los suscriptores de DIARIO DE LA MARINA para todo lo relacionado con la Agencia de esta gran publicación.

Al mismo teléfono 770 pueden dirigirse cuantos se interesen en el reparto y entrega del periódico.

Manolo Jarquín.

OBTENGA LA PROTECCIÓN DE LA MAGNESIA

Los ácidos bucales atacan los dientes — causan las caries. La Magnesia destruye esos ácidos. La Pasta Dentífrica Phillips contiene más de 75% de legítima Leche de Magnesia de Phillips. Es por eso que la Pasta Phillips es mejor.

LIMPIE SUS DIENTES CON LA PASTA PHILLIPS

AYUDE UD. A SU DENTISTA A CONSERVAR SUS PROPIOS DIENTES Y ENCÍAS, USANDO DIARIAMENTE...

Pasta Dentífrica PHILLIPS

SEVILLA BILTMORE. — En gran animación siguen los tés que diariamente se celebran en el Hotel Sevilla Biltmore, a donde acude una concurrencia selectísima. En el patio sevillano se baila a los acordes de la orquesta de Don Aplazu.

Citaremos los parties que ayer dabap gran lucimiento a la fiesta tardeña.

Mr. and Mrs. Richard Leven, Mr. and Mrs. Herbert Kaiser, Mr. and Mrs. Larry Engel, Mr. and Mrs. George Markelson, Mr. and Mrs. John Postteg y el joven Miguel Triay.

El Conde Duany, con las señoras Argelita Ruiz Guzmán, Waldina Escobar de Crespo, Mona Ros de Luque y los señores León Crespo y Luis Duany.

El señor F. López Fernández y su señora Ana R. de López Fernández, con el doctor M. Machado Espinosa y su señora Elba Ramírez.

En otra mesita la señora Margarita Olózaga de Molino, con estas dos simpáticas parejitas: Cristina Saladrigas y Maurice Molino, Aimée Molino y José de las Morenas.

Con la señora Lola Rodríguez de Cabarrocas, estaban: Carmita Cabarrocas y Raúl S. Bermúdez y Delia Cabarrocas y Pepe Avila.

FRANCISCO DE LA CERRA.—En la magnífica clínica «El Sagrado Corazón», en el Vedado, fué sometido a una operación el pasado jueves el señor Francisco de la Cerra y de Vega, conocido procurador público y alto empleado.

Dicha operación la llevó a cabo con su habitual pericia el talentoso especialista doctor Ignacio Calvo Tarafa.

El estado del enfermo es muy satisfactorio.

Lo celebramos.

SANS SOUCI. — Gran noche de moda hoy.

El elegante restaurant campestre Sans Souci, que conserva siempre su rango de distinción, se hallará hoy en plena animación.

Es sábado de gala y estas noches resultan agradables y concurridas.

Desde primera hora reinará la alegría del baile amenizado por la orquesta de los hermanos Palau y el septeto Cauto.

En el show donde desenvelven una magnífica labor artística, las parejas Luana Alcañiz y Juan Puerta, los cómicos de inigualable gracia Harry and Alice, la bailarina española cada vez más aplaudida Adelina Durán, y la pareja de rumba y son Elpidio y Margot, harán gala de su arte.

EN EL «AUDITORIUM».—Se ultiman los ensayos de «Baltasar», el suntuoso espectáculo bíblico de la Avellaneda, llevado a la ópera por el ilustre compositor habanero Gaspar Villate.

«Baltasar» se cantará el miércoles 8 en el «Auditorium», tomando parte el insigne tenor Hipólito Lázaro, la encantadora soprano Greta Menzel el valioso barítono Ralph Herbert, la distinguida mezzo-soprano María Teresa Morán, el bajo Mario Baril, Jesús Zubizarreta y Gustavo Loret de Mola.

Grandes masas corales, un gran cuerpo de baile y una nutrida orquesta bajo la dirección de José Manue. Pacheco, completan el espectáculo, a todas luces grandioso.

El viernes 10 habrá también ópera en el «Auditorium». Se cantará «Rigoletto», creación de Lázaro.

Para estas dos funciones hay abierto un abono, a cargo del estimado «confrere» Miguel Baguer, según los siguientes precios: Luneta, abono a dos funciones: $5.00; por función: $3.00. Primer balcony, abono a dos, $4.00; por función, $2.50. Segundo balcony: 80 cts., por función.

THE MORRO CASTLE CO.
(BAJOS DEL HOTEL PLAZA)
Teléfonos: M-9009 - M-3210 - M-6500.
VENTA ESPECIAL
(VIERNES Y SABADO)

MANTEQUILLA "MORRO CASTLE" LIBRA . . . . . (ADQUIERA LA MEJOR Y LA MAS BARATA)	30 c.
UN CESTO DE FRESAS Y ½ PINTA DE CREMA DOBLE:	55 c.
PIERNA DE CORDERO, LIBRA:	20 c.

Costilla de Cordero, lb.	0.29	Melocotones lt. No. 2½	0.28
Costilla de Puerco, lb..	0.26	Punta de Espárragos .	0.39
Costilla de Ternera, lb.	0.25	Espárragos Enteros ..	0.39
Lengua de Ternera, lb	0.20	Salmón Rojo, lata 1½	0.36
Sesos Unidad	0.20	Harina sacos 3½ lbs..	0.25
Lechuga Americana ..	0.15	Coliflor Americana ..	0.45

DEL CIRCULO MILITAR Y NAVAL.—Ya están ultimados todos los detalles para la celebración de la primera fiesta social de este año, que consistirá, como saben nuestros lectores, en un baile de mamarrachos en el elegante palacete que en la playa de Marianao posee la progresista asociación que preside el teniente coronel Ignacio Galíndez.

El Comité de Obsequios y Fiestas, integrado por el capitán Torra, que lo preside, y los vocales tenientes Julio Moreno Coll y Laureano García Berrocal, a quienes secunda con su acostumbrado celo el administrador señor Enrique Queija, ha dado ya por finalizados los preparativos para esta simpática fiesta, que promete alcanzar un ruidoso éxito a juzgar por el entusiasmo que reina entre los asociados por concurrir a ella.

LA EXPOSICION DE FLORES.—Ha despertado gran interés en nuestros círculos sociales, la exposición de flores y plantas que viene organizando la Secretaría de Agricultura por iniciativa del Honorable señor Secretario de Agricultura, ingeniero José García Montes.

Dicha exposición, a la que han brindado su concurso numerosas damas y caballeros de esta sociedad, está llamada a ser un éxito magnífico.

Como anunciamos anteriormente, el doctor César Salaya, uno de nuestros primeros valores intelectuales, hablará hoy por la estación de La Voz del Aire, de ocho y media a nueve de la noche.

El martes por la misma estación y a la misma hora lo hará la culta y distinguida artista Ana María Borrero.

(Continúa en la página ONCE)

PARA SU SALUD

Duerma bien entre Sábanas limpias confeccionadas con el inmejorable y popular warandol

"AZUCENA"

PARA SU PROTECCION

El genuino está estampado en la orilla, en cada yarda.

"AZUCENA". Marca Registrada.
Solicítelo por su nombre.

WARANDOL -AZUCENA-
Blanco y de Color

M.E.C.D. 2016

Esta es la manera verdaderamente íntima de disfrutar de su viaje a New York. Seis magníficos turboeléctricos encabezan ahora la Gran Flota Blanca. Con piscinas de natación al aire libre, orquestas, películas sonoras y superior cocina, estos son los buques preferidos por los buenos "connaisseurs". Solamente hay una clase abordo de la Gran Flota Blanca - primera clase.

Servicio Semanal de Pasaje y Flete de la Habana a New York.

También semanal a New Orleans, quincenal de Boston a la Habana. Conexiones en la Habana para puertos de Centro y Sur América.

UNITED FRUIT COMPANY

Departamento de Pasajes
Prado 262. Tel. M-7238, M-9529

Oficinas Generales
Muelle de Sta. Clara. Tel. M-6975

La Gran Flota Blanca

SOCIEDADES ESPAÑOLAS

EL PRESIDENTE DE LOS REPORTERS LANZA LA IDEA DE HOMENAJEAR A UN CUERPO FACULTATIVO GENEROSO

El señor Quesada Torres hizo constar en bello acto su más honda gratiutd hacia quienes día tras día atienden a los periodistas enfermos. Quiere el homenaje antes de cesar

Se desenvuelve más firmemente día a día, adquiriendo más perfección, la prestigiosa entidad médico quirúrgica «Nuestra Señora del Pilar», que integran en su casi totalidad los componentes del Centro Balear; y como resultado de ese desenvolvimiento progresivo, sus actos adquieren una mayor significación en todos los aspectos de vida social y fraterna.

Así, el banquete celebrado para festejar la toma de posesión de la nueva Junta Directiva que preside nuestro distinguido amigo el reputado especialista doctor Rafael Peñalver, secundado por un grupo de competentes facultativos, serviciales, celosos de su reputación profesional, identificados entusiásticamente en la obra admirable que supuso la instauración de la simpática entidad, que a mayor abundamiento y por razones de amistad y convencimiento de sus méritos y nobleza en el tono de sus actos, se distingue notablemente en sus atenciones con la clase periodística.

El ágape se desenvolvió entre la mayor camaradería, con acentuados destellos de gentileza y gracejo.

Fué servido un espléndido menu, que acredita la dirección administrativa de Justico Corbera y las experiencias culinarias del jefe de cocina de «Nuestra Señora del Pilar». La mesa estaba presentada con sumo gusto en todos sus detalles.

Presidió el banquete, el titular de la sociedad, doctor Rafael Peñalver, y en los puestos próximos tomaron asiento el senador doctor José A. Casabuena, el director de la clínica, doctor José A. Padrón; el presidente de la Asociación de Repórters señor Salvador Quesada Torres, el doctor Israel Castellanos y los cronistas de sociedades españolas, Roldán, Presno, Gumbau y el que esta sección redacta.

Otros comensales eran los doctores Joaquín Corbera, director saliente; Marcelino Segurola, Pedro Ramos Piloto, Enrique del Rey, Pedro L. Barroso, Santiago Segurola, José Busto, Roberto Portela, Eduardo Díaz Betancourt, Hilario Candela, José G. Carranza, Julio Bernal, Sandalio Rada, César Rodríguez, Carlos Valido, Domingo Romeu, Rafael Inclán, Valentín García Pedro Beade, Miguel Branly, José G. Arrazubia, Carlos Alberdi, Manuel García, Lorenzo R. Segura, José R. San Pedro, José Muñoz Grimany, Rafael Hernández Vilá, Justo Corbera, Marcelo Leiva, Carlos Carrera Macnaco, Angel Gómez, Santiago Axel Andrés Ribas, Luis Marrero, Ramón A. Camargo, José Alvarez y otros.

Testimonios de congratulacion

Apenas comenzó a servirse el suculento menú, el presidente reelecto, doctor Rafael Peñalver, dirigió un saludo a todos los comensales, especialmente a las personalidades que por primera vez asistían a un acto semejante y a la representación de la clase periodística, agregando que el ágape era un pretexto para reunir a los que laboran en Nuestra Señora del Pilar, y sus amigos de otras entidades y de la prensa, y que así como en actos anteriores todas las expresiones estuvieron a cargo de los primeros en el que se celebraba, y a guisa rotaria, expondrían sus parceres, juzgándolos, aquellos que no pertenecen a la entidad.

Y así lo hicieron, alabando sinceramente los progresos de la misma, sus adelantos, su organización, los méritos de sus facultativos, y la atención al invitarlos a tan espléndida comida, el señor Tamargo, delegado en San José de las Lajas; doctor Jorge Pina, Miguel Angel Branly, Angel Gómez, en nombre de la Compañía Tabacalera de Cuba; doctor Julio Bernal, doctor Luis Marrero, por la Cuban American Insurance, doctor Jorge Portela, doctor Lorenzo R. Segura, que hizo patente además su reconocimiento perdurable por la eficiencia de las operaciones practicadas a sus hijas y el trato exquisito prodigado; el doctor Carlos Alberdi, en nombre de los cirujanos dentistas, el doctor Díaz Fadrón, como director de la clínica, agradeciendo su designación que consideraba superior a sus méritos.

Propone Quesada Torres un homenaje

Correspondió un turno al presidente de la Asociación de Repórters, señor Salvador Quesada Torres, quien se refirió en términos de alabanza al grato ambiente dominante en el acto, y al generoso espíritu que alienta a los facultativos de Nuestra Señora del Pilar, que hacen Patria también en una aceptación bien amplia, porque llenar ese cometido patriótico es prodigar el bien a la humanidad, luchar contra sus males, procurar su salud, y realizarlo como en aquella casa, en la mayoría de los casos, con alto desinterés y fino espíritu. Patentizó el reconocimiento de la Asociación de Repórters, por las constantes, eficientes y cuidadosas atenciones que muchos de sus componentes han recibido de Nuestra Señora del Pilar, y dirigiéndose a sus compañeros los cronistas de sociedades españolas, les pidió que, uniendo sus actos a sus palabras, puestos de pie, tributaran en su compañía, un aplauso a los médicos de dicha entidad, como ratificación del agradecimiento de la clase, y que lo ayudaran en la labor de organizar en nombre de la Asociación un homenaje, antes de abandonar la presidencia de la misma, al cuerpo facultativo, a quien tanto deben muchos compañeros en la prensa

(Repetidos aplausos).

Reconocimiento de la institucion

En un bello discurso el doctor Romeu agradeció en nombre de todos los componentes de Nuestra Señora del Pilar los elogios que se le habían tributado, y la cooperación que recibía por distintos elementos, especialmente por los cronistas de sociedades españolas, y la prensa en general, pródiga y desinteresadamente. Saludó a los doctores Casabuena, Castellanos y otros, que honraban el acto, e hizo votos por que se mantuviera firme la fraternidad que había dominado entre los que laboran en la sociedad, desde que hace siete años se fundara.

Resumen del doctor Casabuena

El resumen estuvo a cargo del doctor Casabuena, que destacó el carácter sencillo, familiar, de camaradería del acto y alabó el progreso de la entidad, lo que significa el esfuerzo de un grupo de médicos cubanos, muchos de ellos antiguos del Instituto y la Universidad, que se afanan por ayudar con sus conocimientos a sus compatriotas, procediendo con alteza de miras y espíritu profesional, para honra de Cuba. (Grandes aplausos).

Significativo homenaje

Antes de dar por terminado el simpático acto, el doctor Peñalver reiteró su agradecimiento por la asistencia al mismo, e invitó al que se habrá de celebrar en el mes de septiembre para conmemorar el aniversario de la sociedad, y pidió un aplauso para los héroes de la noche: el administrador señor Justo Corbera, radiólogo competente y atento, y el jefe de cocinas, que había confeccionado el espléndido menú servido. La concurrencia, puesta de pie, los ovacionó.

CARACTERES APOTEOSICOS HABRA DE ALCANZAR HOY EL BAILE DE CARNAVAL EN TODO EL PALACIO DE GALICIA

Es indescriptible el embullo que entre la juventud alegre y bulliciosa existe para concurrir al singularísimo baile El Figurín», que tendrá lugar esta noche en los embrujados salones del Centro Gallego y el teatro Nacional, todo en una pieza.

Las novedades que hemos venido anunciando para este apoteósico baile de carnaval, entre las que se cuentan un equipo sonoro que hará perceptibles nitidamente las notas de la música y una iluminación sorprendente en el Teatro Nacional que por medio de una gigantesca bola mágica dará al espectáculo aspectos verdaderamente fantasmagóricos, ha despertado tal entusiasmo en los aficionados a estos festivales, que cabe asegurar para el baile «El Figurín» un exitazo, mayor si cabe que el que han tenido los bailes celebrados.

Estas dos innovaciones, que se deben a la Sección de Inmuebles en la persona del que acaba de ser su inteligente y dinámico Secretario señor Durán, han de producir efectos muy agradables en la inmensa concurrencia que llena todos los ámbitos del monumental palacio de los galaicos.

A pesar de las considerables erogaciones que ocasiona la fiesta de esta noche, fiesta toda color, luz, bellezas y música selecta, a cargo esta de conjuntos tan celebrados como Antonio María Romeu, Belisario López, Raúl Valdespí, Hermanos Martínez, Gloria Matancera, Nacional de Piñeiro, Cubano 1927 y el ovacionado Quinteto Tomé, la pensión para caballeros será la misma de un peso para los dos lugares: el Centro Gallego y el Teatro Nacional.

Los palcos del teatro, casi agotados, deben pedirse en la contaduría del mismo en horas de la mañana, cuyo precio es de $3.00, sin entradas.

SE ACENTUA EL CARNAVAL HOY EN EL «FERRETEROS». ACTUARAN 3 CONJUNTOS

Hoy es el día en que celebra su anunciado baile de Carnaval el floreciente Club de Ferreteros, que preside el señor José F. Feito Taladrid.

Será a las 9 y media p. m., en el bello palacete social de Cerro número 1257, que lucirá un bonito adorno alegórico y una iluminación radiante.

Tocará las orquestas de Neno González y Havana Swing, y el Septeto Casino.

Las entradas valen un peso, y las invitaciones para familias, expedidas, pasan de 1500 y siguen solicitándolas por el teléfono A-9815.

Habrá varios kioscos, servidos por bellas damas y damitas.

Y concurrirán numerosas comparsas y habrá muchos otros atractivos.

A este festival asistirán más de tres mil personas.

Labora con empeño por el buen resultado del acto, la Comisión de Fiestas del Club, de la cual es presidente el conocido joven señor Félix Díaz, tan entusiasta.

El festival de hoy en el Club de Ferreteros ha de ser un verdadero acontecimiento social. Y un nuevo triunfo para el club y su digna directiva.

DULCES Y REGALOS PARA LOS FIÑES HABRA EN EL CASINO ESPAÑOL MAÑANA

El prestigioso Casino Español de la Habana, que preside el distinguido ingeniero señor Pedro Ponte, ofrece mañana, domingo, en su sede de Prado y Animas, su tradicional Baile Infantil de Trajes.

Será de 3 a 8 p. m., con muchos regalos de dulces y juguetes para los niños.

Organiza dicha fiesta la Comisión de la Casa, que preside el joven señor Luis Avello, que no ha omitido detalle alguno para el mejor éxito de la misma.

Tocará la Orquesta Nacional de Manolo Bofill.

Existe mucha animación para este baile entre la grey infantil del Casino.

El sábado 18 del actual, será el Baile de Mamarrachos, para el que reina embullo colosal.

EL GIRO DE PIELES Y SU BAILE DE DISFRAZ

El simpático «Club Deportivo del Giro de Pieles», cuyos salones radican en Teniente Rey 405, anuncia para hoy magnífico baile el que será amenizado por la afamada orquesta Rítmica Internacional, que dirige la conocida profesora Josefina Morell.

Todas las fiestas celebradas por el Giro de Pieles han resultado espléndidas, y esta no se quedará en segundo término, ya que se trata de elementos que cuentan los simpatizadores por centenares.

ACTOS PARA HOY

CLUB DE FERRETEROS: Grandioso baile de Carnaval desde las nueve de la noche en su palacete de Cerro, casi esquina a Buenos Aires.

CENTRO GALLEGO DE LA HABANA: Formidable verbena «El Figurín», por la noche en sus propios salones y en el teatro Nacional.

CENTRO ASTURIANO DE LA HABANA: Magnífico baile de Mamarrachos por la noche en su palacio de Zulueta y San Rafael, amenizado por Happy Happy, Sonora Matancera, Hispano-Cubano y orquesta Mojica.

JARDINES DE LA COTORRA: Verbena carnavalesca desde las 9 p. m., amenizada por los mejores conjuntos. Este acto lo organiza la Ruta 6 de los Omnibus Aliados.

CLUB DEPORTIVO DE GIRO DE PIELES: Verbena de Carnaval desde las nueve de la noche en Teniente Rey 405, amenizada por la Orquesta Rítmica Internacional, que dirige Josefina Morell.

FIESTAS PARA MAÑANA

COMITE CENTRAL ASTURIANO: Banquete en honor de su presidente don Ramiro Alonso y de sus ex candidatos a la Mesa del Centro, a la una p.m., en Estrella y Subirana.

HIJOS DEL AYUNTAMIENTO DE CERDIDO: Banquete aniversario a la una de la tarde en los jardines de La Tropical.

LICEO DE MEDINA: Hermoso baile por la noche en sus amplios salones de 23 y D, Vedado, amenizado por Joseíto Fernández, con su orquesta, y el Quinteto Silva. Los caballeros abonarán veinte centavos.

CLUB DEPORTIVO CARMELO: Brillante baile por la noche en su espléndida terraza de Línea y 18, Vedado, amenizado por la orquesta Mojica, y el Quinteto Barcalés. Los caballeros pagarán sólo 20 centavos.

CAMPO DEPORTIVO VILLAMARIA: Banquete en honor de don José Pernas, presidente de Orden del Centro Gallego, a la una de la tarde. Dicho campo se halla entre Guanabacoa y Santa María del Rosario.

SALONES DEL CENTRO CASTELLANO: Matinée de Carnaval amenizada por Belisario, Gloria Matancera y septeto típico Habana.

CLUB HISPANO - HABANERO: Brillante matinée de Carnaval en sus salones de San Lázaro y Blanco, amenizada por la Sonora Matancera y la orquesta de Corman. Los caballeros sólo pagarán 20 centavos.

CENTRO DE DEPENDIENTES: Magnífico baile por la noche en su palacio de Prado y Trocadero.

LOS REPRESENTANTES DEL COMERCIO TRIUNFARAN DE NUEVO CON SU «IDEALES

Ya se hallan a la venta las entradas que dan derecho a participar de un día pleno de animación disfrutando de la mejor fiesta popular que se celebra anualmente.

Nos referimos al tradicional festival «Ideales», que organiza la «Asociación de Representantes del Comercio», con la finalidad de engrosar sus fondos de beneficencia para la mejor atención a sus asociados enfermos.

La parte musical está encomendada a las más renombradas orquestas, entre ellas la de Antonio Ma. Romeu, Belisario López, Hermanos Martínez, Sonora Matancera, Gloria Matancera y el Quinteto Tomé.

Aquellas personas que deseen adquirir las entradas correspondientes, así como las invitaciones para las damas, deberán solicitarlas en las oficinas sociales, Reina 7, altos, todos los días, laborables y festivos, después de las 8 de la noche.

JIRA DE LOS DE CERDIDO

Siguiendo una tradicional costumbre, la sociedad gallega «Hijos del Ayuntamiento de Cerdido», celebrará gran jira-banquete mañana en honor de todos sus miembros, habiendo escogido este año para efectuarla los hermosos jardines de la Cervecería «La Tropical», sitos en Puentes Grandes.

El presidente y el secretario general de la institución, señores José González y C. Gallego, tienen sumo interés en que los Socios Fundadores concurran hoy de ocho a diez de la noche al palacio del Centro Gallego, a fin de resolver determinados asuntos.

SENTIDO FALLECIMIENTO

Rodeada del cariño de los suyos dejó de existir, víctima de una fulminante dolencia, la respetable dama señora Marcela Hernández de García, adorada tía del señor Trino Hernández Montes de Oca, distinguido miembro del «Comité de Defensa Social de la Asociación Canaria».

Deja la finada una estela de bondades y virtudes y un hondo dolor en el corazón de su esposo, el señor Gregorio García, también miembro muy estimado del Comité referido, y sus adorados hijos.

El sepelio se efectuó ayer a las 9 a. m., partiendo el cortejo fúnebre de la finca Husillo, en Puentes Grandes. Dicho acto constituyó una elocuente manifestación de duelo.

Paz a los restos de doña Marcela Hernández de García y reciban sus familiares en general nuestro pésame sentidísimo.

LABOR EN LA «COVADONGA»

Como detalle elocuente ofrecemos la relación de trabajos efectuados en el Departamento de Oto-rino-laringología de la Casa de Salud «Covadonga», durante la semana del 13 al 18 de febrero: Amigdalectomías, 8; adenoidectomías, 4; punción y cura de senos maxilares, 27; resección de tabiques, 1; cauterización de cornetes, 9; electro-coagulación de amígdalas, 14; extirpación de pólipos laríngeos, 1; dilatación de absceso de amígdalas, 1; resección de cornetes 1 cauterización de amígdalas, 8; extirpación de papiloma del velo, 2; broncografía, 1; cauterización de pólipos nasales, 2.

Total de trabajos efectuados durante esa semana, 80.

LA LOTERIA NACIONAL

está creada para responder al sostenimiento de los niños, enfermos y desvalidos de la República.

Cuando Ud. juega billetes de la Lotería Nacional y boletos de Beneficencia, no sólo busca su futuro feliz sino que presta su ayuda a miles de infelices.

No juegue clandestinamente, pues de esa manera deja de ayudarse a sí mismo.

LO MEJOR DEL DOMINGO, EL BAILE QUE CELEBRA EL «C. DE DEPENDIENTES»

La fiesta por excelencia del Carnaval en la Habana es la que se celebra en la Asociación de Dependientes del Comercio. Así lo viene acreditando las simpatías que despiertan estos festivales y la concurrencia numerosa que cada domingo invade los salones del Centro, en el Paseo de Martí.

El baile de mañana, domingo, superará a los anteriores. Las orquestas contratadas llevan lo mejor del repertorio, toda la música popular en boga. Lo que quiere decir que Belisario López, el gran charanguista, Eddy Lehter, el jazz band de moda, la Sonora Matancera, de indiscutible mérito, Antonio María Cruz, el aplaudido conjunto, Cheo Belén Puig, Gloria Matancera y Quinteto Tomé, también de fama merecida, echarán el resto mañana en Dependientes.

Todo ello significa que el festival será en grande, pleno de atractivos. En ello se empeña, con loable laboriosidad, la Sección de Recreo y Adorno, que preside el señor Castillo.

LIBRO DEL DR. HOUGUET

Un valioso médico del Centro Asturiano de la Habana, el doctor Gerardo Hougueet Muñoz, acaba de dar a la estampa un hermoso libro titulado «El Amor y la Razón», en el que expone ideas interesantísimas acerca de diversas facetas de la humanidad.

Gran éxito de crítica y de librería ha logrado dicho galeno, destacándose entre los últimos comentarios hechos a su obra uno de Alberto M. Brambila, publicado últimamente en la revista «Orto-Gráfiko» de Guadalajara, México.

Nos complacen sobremanera los éxitos del estudioso hombre de ciencia y de letras.

MATINEE DE DISFRAZ EN LA CASONA DE CANARIAS

Una fiesta por todo lo alto será la matinée de disfraz que para el próximo domingo preparan los muchachos de la Sección de Recreo y Adorno de la Asociación Canaria, en los salones y terraza de su local social de Prado y Neptuno, de 2 de la tarde a 8 de la noche y que será amenizada por los siguientes conjuntos musicales: la orquesta del profesor «Mojica» el septeto «Nacional» de Piñeiro y el Quinteto Tomé.

Los caballeros pagarán una módica cuota por concepto de entrada.

Las damas pueden solicitar su invitación en la secretaría de la Sección de Recreo y Adorno todos los días de 2 a 6 de la tarde.

FORMIDABLE BAILE HOY EN EL PALACIO DE ASTURIAS.

En la noche de hoy sábado, ofrece el Centro Asturiano de la Habana, la gran verbena bailable de Mamarrachos, en la cual será posible ver trajes francamente ridículos y vestidos que son una invitación a la carcajada, todos los cuales tomarán parte en el Concurso del Ridículo que se celebrará en este baile.

Serán tres los premios, para las tres parejas más ridículas, actuando de jurado discernidor de los mismos el público que acuda a la fiesta.

Con un precio tan bajo como sesenta centavos, y con los magníficos conjuntos que actuarán, promete resultar una deslumbrante diversión el baile de hoy en el Asturiano.

Tocarán en el Salón de Fiestas y los Palcos, Cheo Belén Puig, y Happy Happy; en el Salón de Juegos, primera planta, la Sonora Matancera y el Quinteto Hispano-Cubano; y al fondo de la Taberna, por Monserrate, se situará el conjunto típico de José Mojica.

Mucho son y mucha rumba habrá esta noche en el Centro Asturiano.

MUCHOS COMENSALES EN EL HOMENAJE A PERNAS

Diariamente se reciben innumerables adhesiones para el homenaje al Presidente de la Sección de Orden del Centro Gallego, señor José Pernas.

De esta manera se testimoniará al amigo Pernas, el aprecio y simpatía de que goza entre los elementos de la colonia.

Dicho homenaje tendrá efecto mañana, domingo, en la finca «Villa María», situada entre Guanabacoa y Santa María del Rosario.

Hasta ahora pasan de 150 las adhesiones recibidas por la Comisión Organizadora. Este acto dentro de la sencillez que el mismo encierra, promete revestir caracteres de magno acontecimiento.

Tanto el almuerzo como el baile lo amenizarán el Septeto Nacional de Piñeiro y el gran Quinteto que dirige José Tomé.

Los cubiertos pueden recogerse en la Secretaría del Centro Gallego en horas hábiles de oficina, y por la noche, después de las 8.

ARROLLADO POR UN AUTO

Francisco Molina Quevedo, de 70 años y vecino de Flores 466, sufrió lesiones de carácter grave al ser arrollado en Santa Emilia y San Benigno por el auto 18,434 ,que conducía José Alonso Jordán segundo teniente de la Marina Constitucional, estimándose el hecho casual.

ANCIANO ARROLLADO

El anciano Patrick J. Cuffey, de 79 años y vecino de Cuba y Obispo, sufrió lesiones de carácter grave, al ser arrollado en Cuba y Lamparilla por el tranvía 241, que conducía el motorista Juan Arcia Martínez.

IRAN CENTRALISTAS Y DE OTROS PARTIDOS ASTURES AL AGAPE DEL DOMINGO, 5

El transcurso de los días ha demostrado que tanto el presidente de los Centralistas Astures, don Ramiro Alonso, como sus ex candidatos a la Mesa del Centro Asturiano, cuentan con extraordinarias simpatías, ya que la Comisión Organizadora ha distribuído gran numero de cubiertos para el banquete que mañana a la una de la tarde se efectuará en honor de dichas personalidades.

Además de aquellos centralistas más destacados, concurrirán elementos prestigiosos de otros partidos del Centro, compenetrados con los ideales de la poderosa agrupación en que militan los chicos de la «fueya» (lease tabaco).

Como dejamos dicho, el banquete se efectuará a la una de la tarde, en el Club Deportivo Asturias, Estrella y Subirana.

DEL CLUB GALBAN-LOBO

Se advierte gran entusiasmo entre las bellas damitas del Club Galbán Lobo, en la organización de la verbena «Jubileo de Diamante» que para el próximo día 8 de abril viene organizando ese Club.

La Sección Femenina, que con tanto acierto preside la señorita Zoila Pérez, y de la que forman parte las señoritas Lolita Expósito, Ramona Padrón, Lilian Benach, Ofelia Pichelt, Marion Ravelo, Teté Fernández, Mercedes Alfonso, Margarita de la Torre, Graciela Vega y otras que harían interminable esta relación, se han propuesto dicha fiesta resulte lo más lucido, cuyo propósito sinceramente creemos lograrán, ya que la excelencia de los conjuntos musicales escogidos para la amenización de la fiesta contribuye al mayor éxito del esfuerzo que realizban tan bellas y gentiles damitas.

Son dichos conjuntos el jazz band Hermanos Le Batard, Antonio María Romeu, y el aplaudido Septeto Casino. Por consiguiente es de esperar que el mayor éxito corone la labor que viene desplegando tan gentil Sección Femenina.

CAYO FRENTE A SU CASA

Al caerse frente a su domicilio se produjo lesiones de carácter grave Lidia Pérez González, de 11 años de edad y vecina de Reales 94.

MORDIDO POR UN PERRO

José Estévez Gutiérrez, de 9 años de edad y vecino de Atlanta 13, sufrió lesiones de carácter grave, al ser mordido por un perro propiedad de la señora Angélica Cabrera.

LESIONADOS EN RIÑA

Al sostener una riña en Villegas y Amargura se ocasionaron lesiones José Inclán Sardiñas, vecino de Tte. Rey 214 y Manuel Vázquez Gómez, con domicilio en Príncipe 62.

INFORME DEL CONSUL DE CUBA EN HAMBURGO, SOBRE LA ENTRADA DE EXTRANJEROS

El secretario de Justicia ha remitido a la Fiscalía del Tribunal Supremo un extenso informe que le envió el cónsul general de Cuba en Hamburgo, Alemania, acompañando a su vez copia fotostática de una carta que recibió el ciudadano alemán Hans Moll, procedente de una entidad radicada en la Habana, en la cual trata sobre la entrada fraudulenta en Cuba de extranjeros, los cuales tendrán que abonar cierta suma de dinero.

MENOR LESIONADO

En el centro de socorro de Jesús del Monte fué asistido de lesiones de carácter grave el menor Francisco Alvarez Soto, de 11 años de edad y vecino de Delicias 506, las cuales se ocasionó al caerse cuando transitaba por la esquina de Concepción y Delicias.

DEFUNCIONES OCURRIDAS AYER EN LA HABANA HASTA LAS CUATRO DE LA TARDE

Amadeo Roldán Gardes, blanco, 38 años. S. Suárez 458.

Concepción Vázquez Domínguez, blanca, 33 años. H. de Paula.

Juan Sáenz, mestizo, 4 meses. 18 Núm. 215, Vedado.

Armando Chang, asiático, 48 años. Arroyo Pasaje B 14.

Antonio Chig, asiático, 39 años. Dragones 415.

José I. Pina Medina, blanco, 75 años. Sitios 79.

Esteban Menéndez Pie, mestizo, 64 años. Fernandina 12.

José de la Rosa Díaz, mestizo, 110 años. Vigía 211.

Ramona González Valdés, blanca, 62 años. Regla 52.

Concepción Grosso Lorenzo, blanca, 19 años. H. Las Animas.

Rafaela Delgado Bernal, blanca, 73 años. S. Ramón 216.

Agapito Cordero y Guerra, blanco, 63 años. H. C. García.

Juan F. Miranda Rey, mestizo, 36 años. C. Socorro Luyanó.

Gonzalo Luaces Pardo, blanco, 55 años. H. Lebredo.

Miguel Morfa León, blanco, 60 años. Montoro 122.

Josefa Pérez, mestiza, 79 años. B Núm. 56, Vedado.

Lilia García Rodríguez, blanca, 11 años. H. C. García.

Jesús Morales Ruiz, blanco, 70 años. Inst. del Cáncer.

Francisco Santos López, blanco, 31 años. H. C. García.

Petronila Valdés Valdés, mestiza, 36 años. H. C. García.

Regla Pérez Montes de Oca, blanca, 46 años. C. Colón.

Guido Ghiccerelle, blanco, 63 años. Cerro 1551.

Aída Menéndez Mesa, mestiza, 20 meses. Cabaña.

Mercedes Sevilla Sotillo, blanca, 34 años. C. Dependitnes.

Sergio Carmona García, blanco, 17 años. Clínica Ledón.

Manuel Menéndez Pulido, blanco, 51 años. Cerro 1551.

Esta es la manera verdaderamente íntima de disfrutar de su viaje a New York. Seis magníficos turboeléctricos encabezan ahora la Gran Flota Blanca. Con piscinas de natación al aire libre, orquestas, películas sonoras y superior cocina, estos son los buques preferidos por los buenos "connaisseurs". Solamente hay una clase abordo de la Gran Flota Blanca - primera clase.

Servicio Semanal de Pasaje y Flete de la Habana a New York.

También semanal a New Orleans, quincenal de Boston a la Habana. Conexiones en la Habana para puertos de Centro y Sur América.

UNITED FRUIT COMPANY

Departamento de Pasajes
Prado 262. Tel. M-7238, M-9529

Oficinas Generales
Muelle de Sta. Clara. Tel. M-6975

La Gran Flota Blanca

GRAN ACTO BENEFICO

Versalles fué en otras épocas, el mágico recinto de la alegría europea y en sus famosos jardines encontró horas de felicidad la realeza de todo un contingente. Sus fastuosas fiestas de Carnaval le crearon tal aureola, que en toda mente joven ha persistido la ilusión y el deseo de ser asistente a una fiesta de tan bulliciosa naturaleza; y este deseo podrá usted satisfacerlo asistiendo a la grandiosa verbena benéfica bailable «Una noche en Versalles», apoteósis carnavalesco de comparsas, máscaras y mamarrachos, que se celebrará el día primero de abril en todos los jardines y stadium de La Polar.

Prepárese a asistir a tan grata fiesta, en la que actuarán 10 afamados conjuntos musicales, siendo la pensión para los caballeros sesenta centavos, y las damas gratis.

FARMACIA
DROGUERIA
DE
"JOHNSON"
DE TURNO LOS LUNES
ODISPON930 TELEFONO-A-2129.

LA MAYOR
25 EDIFICIOS
700 EMPLEADOS
SARRA
DROGUERIA
ABIERTA TODOS LOS DIAS
TODA LA NOCHE LOS MARTES
A-8025 A-3625

FARMACIAS DE TURNO HOY SABADO

DESDE BAHIA A PASEO DE MARTI (PRADO)

Bernaza (Plácido) No. 4 . . . M-2141
Acosta y Compostela M-5040
Merced Esq. a Picota. M-904
Muralla y San Ignacio . . . M-4710
San Ignacio No 16 P. Catedral M-3630

DE PASEO DE MARTI (PRADO) A P. VARELA (BELASCOAIN)

Prado y Virtudes . . . M-8883 M-5453
Esperanza No. 57 . . . . . M-4034
Galiano No. 129 . . . . . M-6866
Crespo No. 16 . . . . . M-2737
Campanario y Condesa M-4516
Campanario y Animas M-4540
Monte No. 128 . . . . . M-8076
Belascoaín No. 121 . . . . . M-4658
Belascoaín No. 19 . . . . . U-5600
Aguila No. 42 . . . . . M-4184
Gervasio y Maloja M-5545
Escobar y Lagunas U-3044
Aguila No. 250 . . . . . A-7977
Reina No. 89 . . . . . M-2300
Salud y Lealtad M-5440
San José y Lealtad M-4766
Industria y Neptuno. M-4277 M-4684
Neptuno y Perseverancia . . M-3202
Industria No. 54 . . . . . M-2292

DE P. VARELA (BELASCOAIN) A AVE. DE MENOCAL (INFANTA)

Belascoaín 98 . . . . . M-6657
Infanta y Benjumeda U-2425
Infanta y San Rafael U-6890
Avenida de Menocal y Jesús Peregrino U-3080
San Lázaro 265 . . . . . U-6822
San Rafael y Aramburu . . . U-6902
Hospital y Jovellar U-6630
Monte y Matadero M-4785
Monte 404 . . . . . M-1573
Oquendo y Sitios U-6731
Reina 89 . . . . . M-2300
Diez de Octubre 130 . . . . . M-5303
San Rafael 152 . . . . . U-3132

VEDADO

Línea No. 20 . . . . . F-6224
5 No. 40 . . . . . F-5872
12 y 21 . . . . . F-6172
23 entre 2 y 4 . . . . . F-6130
26 entre 27 y 29 . . . . . F-6164
Zapata entre A y B F-6065
23 e Y F-6111

VIBORA

Santa Catalina 61 . . . . . X-2317
10 de Oct. y Estrada Palma . X-7756
10 de Oct. y Ave. de Acosta . I-3555
Dolores y Lawton X-3058

JESUS DEL MONTE Y SANTOS SUAREZ

10 de Oct. 267 . . . . . I-7795
10 de Oct. y Princesa I-4444
J. Bruno Zayas y Lacret . . . I-7322
J. Delgado y Libertad I-3535

LUYANO

Caserío de Luyanó No. 20 . . X-2187
Municipio y Luco X-2334
Luyanó 121 . . . . . I-7452

CERRO

Agua Dulce 10 . . . . . M-5026
Calzada del Cerro 815 . . . . I-7272
Calzada del Cerro 891 . . . . I-7342
Moreno 40-B I-7410

Este grupo deberá prestar servicio público todo el día y la noche de los domingos siguientes:

Febrero 6, Marzo 20, Mayo 1, Junio 12, Julio 24, Septiembre 4, Octubre 16, Noviembre 27.

Estos turnos han sido acordados en cumplimiento de lo dispuesto en el Art. VI del Decreto-Ley 2604 de 7 de Noviembre de 1934.

M.E.C.D. 2016

VIBOREÑAS

LA GRAN FIESTA DEL DIA

Llega con el día de hoy, la tan anhelada fecha del gran festival de carnaval que celebrará esta noche en sus vastos dominios de la barriada del Cerro, el simpático y progresista Club de Ferreteros, que con las mejores iniciativas y mucho entusiasmo, preside el cumplido amigo y correcto caballero, señor José Fernando Feito Taladrid.

Nunca fiesta igual despertó tanto embullo y animación.

El número de invitaciones para las damas, así como las entradas para los caballeros, es tan sumamente crecido, que si dijéramos un aproximado a la cantidad que día a día se han venido solicitando en la Secretaría del Club, se nos tacharía de exagerados.

La Comisión de Fiestas que preside nuestro estimado amigo, el caballeroso joven Félix Díaz, ha realizado para esta nueva fiesta del Ferretero una magnífica labor, digna de encomio, no omitiendo ni un sólo detalle en su organización.

Muchos son los preparativos que se han hecho, principalmente el decorado de los hermosos salones de aquella regia mansión y sus bellos y amplios jardines, todos convenientemente dispuestos para dar cabida y comodidad a la inmensa concurrencia que invadirá esta noche, la gran casa del Ferretero, donde tan suntuosas e inolvidables fiestas se dieron en pasadas épocas, por la más exclusiva y aristocrática sociedad que radicaba entonces en la barriada del Cerro.

Como hemos venido anunciando el baile será amenizado por las orquestas de Neno González, que se encontrará en los salones, la Havana Swing, en el floor de basket ball y el septeto Casino en los jardines.

Concurrirán a este festival, las comparsas «Damas de Media Noche» y «Aldeanas Rusas, premiadas en el baile del pasado día 11; «Noche de Luna» y otras muchas más que se han organizado para esta fiesta.

Los kioscos instalados en los jardines estarán atendidos por el bello Comité Femenino del Ferretero, y en ellos se pondrán a la venta bebidas de todas clases, chocolate con churros, hot-dogs, helados, refrescos, bocaditos, pasteles, tabacos y cigarros.

Además habrá los kioscos de la suerte, siempre interesantes.

EN EL HOTEL NACIONAL. — Grande es la animación que existe para el baile de trajes infantiles juvenil que esta tarde celebrará de cuatro a ocho de la noche en el patio de las pérgolas del Hotel Nacional, la Asociación Antiguas Alumnas María Teresa Comellas.

Todo está dispuesto para esta fiesta en la que reinará la más grande y completo alegría entre la inmensa legión de niños que concurrirá a la misma, disfrutando de sus muchos atractivos y alicientes.

El clow del baile será la presentación de algunos cuadros de La Cenicienta, por la aplaudida compañía infantil de Roberto Rodríguez, que con tanto éxito viene actuando en el Principal de la Comedia.

El patio de las pérgolas lucirá un decorado de acuerdo con la idea de la fiesta, con los atributos propios de la actual temporada carnavalesca.

Entre los niños se repartirán, pitos, globos, gorros y matracas, etc., añadiéndose además una hermosa y linda muñeca entre las niñas, y una magnífica cámara Kodak, entre los varones.

La orquesta de Paul Nickse estará a cargo del programa bailable.

Las invitaciones podrán solicitarse durante toda la mañana de hoy en el local del Colegio, en Consulado 160 altos, y también al teléf. A-9080 y después de las dos de la tarde, en el Salón Español del Hotel Nacional.

Será una fiesta de niños encantadora.

DESPIDIENDO EL CARNAVAL.—Bajo este sugestivo título ofrecerá su anunciado Baile de Mamarrachos esta noche, el Club Deportivo de La Estrella, en su sede de la calle de Santa Irene y Flores, prometiendo resultar una fiesta, de lo más alegre, animada y concurrida.

Dos conocidos conjuntos amenizarán el baile que tendrá lugar en los salones y roof de la Casa Club, en los que se ha llevado a cabo un original y bonito decorado.

A las nueve dará comienzo esta fiesta para prolongarse hasta la madrugada, siendo requisito indispensable para asistir, la invitación de la Directiva, que puede adquirirse en la Secretaría del Club, hasta las seis de la tarde.

EL CINE MODERNO.—Invitados amablemente por el estimado joven Armando Acosta, visitamos en la tarde de ayer el Cine Moderno, el favorecido y siempre concurrido coliseo de la Calzada de 10 de Octubre, pudiendo admirar de cerca das grandes obras de reforma que se vienen realizando y que una vez terminadas lo pondrán al nivel de los principales teatros de la Habana.

En la gran sala, son de suma importancia los trabajos que se están llevando a cabo, revistiéndose todas sus paredes y techo con Kalite, material éste que se fabrica técnicamente para la acústica.

Ya quedaron instalados los nuevos y modernos aparatos Mirrophonic, conocidos como los más perfectos y completos, para la obtención de la más fiel reproducción y mejor sonido, llamados, sonido del espejo.

Los proyectores son también completamente nuevos, representando la última palabra del progreso cinematográfico, y que estuvieron expuestos al público del Cine Moderno en su elegante vestíbulo, por varios días.

La fecha de la reapertura aún no se ha determinado, esperándose sea en la próxima semana, de acuerdo con los adelantos de estas obras, que nuestras más distinguidas familias, serán las primeras en poder apreciar.

NATALICIO.—Los jóvenes esposos, Dr. Agustín Morejón y Elsa Börnsteen, experimentan la dicha de besar con toda alegría el primer fruto de su venturosa unión, un hermoso niño, venido al mundo con toda felicidad.

La bella señora de Morejón y su encantador hijito, están ya en su residencia, gozando del más satisfactorio estado.

Enhorabuena.

El Club Cubaneleco ofrecerá esta noche su anunciado baile de mamarrachos, para el que existe mucha animación y entusiasmo entre sus numerosos asociados.

A las diez comenzará el baile que promete verse muy concurrido.

Agradecidos a la invitación que recibimos.

NUESTRO QUERIDO REGENTE.—Con verdadera satisfacción, tenemos nuevamente entre nosotros al señor José E. Ferrer, querido regente de los talleres de este DIARIO, que hasta ha poco permaneció recluido en la clínica La Inmaculada, bajo la asistencia del reputado galeno doctor Manuel González Alvarez, Director de aquel centro benéfico.

Ferrer que por su caballerosidad y hombría de bien y por su caracter amable y bondadoso, ha sabido captarse el afecto y simpatías de todos sus amigos y compañeros de esta casa, permanece muy agradecido a todos por las inequívocas pruebas de amistad y de cariño que recibió en todo momento, con motivo de su enfermedad.

Nosotros muy complacidos lo saludamos, deseándole su más pronto y total restablecimiento.

Orestes DEL CASTILLO.

666 Domina el PALUDISMO en tres días.
Líquido - tabletas Suave ungüento Gotas para la nariz. CATARROS en un día. Tónico y Laxante

ASIATICO ACUSADO

El asiático Luis Wong, vecino de Rayo 24, fué acusado por el doctor Argilago Artigas, vecino de Picota 117, de dedicarse a la venta de productos farmacéuticos sin estar debidamente autorizado para ello.

Ya está a la venta en todas las buenas farmacias

SOGABA

Volumen con movilidad

El nuevo y extraordinario laxante, la solución perfecta y natural del grave problema de todos los estreñidos y constipados, el que no puede compararse a ningún otro.

¡El laxante revolucionario cuyo efecto usted puede comprobar antes de tomarlo!

MUSICA Y MUSICOS

El Concierto de la Filarmónica

No era de extrañar el triunfo grande que ha coronado los esfuerzos de la Sociedad Orquesta Filarmónica de la Habana en su ultimo concierto, por estar tan pleno de atractivos su programa. En primer lugar ha vuelto a ocupar el atril central el notable maestro Pedro Sanjuan, director-fundador que fuera de la Filarmónica y que hoy tras una ausencia de siete años reverdece ante nuestros dilettanti los éxitos y simpatías de otros días. El otro atractivo lo ha sido la presentación de Mildred Dilling, la gran arpista, que es una artista en el más alto sentido de la palabra.

La personalidad de Mildred Dilling es enorme y sus interpretaciones han sido aplaudidas y admiradas por los dos continentes. El hermoso instrumento responde, a través de sus manos, que son guiadas por la más exquisita sensibilidad y la más perfecta musicalidad, con los más bellos efectos, dando la sensación en algunos momentos de que las cuerdas son acariciadas solamente y en otros, que es un gran piano de concierto.

Todo el programa que ha interpretado la Orquesta Filarmónica bajo la batuta firme y segura del maestro Sanjuán ha sido bellísimo y difícil. El mismo se abría con Kamarinskaia de Glinka, obra de gran fuerza rítmica, inspirada en temas populares rusos que arrancara el primer cálido aplauso del selecto auditorio que colmaba el teatro, para comenzar enseguida con el Concierto en Do menor de Mozart para arpa, violín y orquesta. (Este concierto fué escrito originalmente para arpa, flauta y orquesta).

El maestro Sanjuan ha logrado, al dirigir esta hermosa obra, mantener un perfecto equilibrio, sin apartarlo ni un instante de ese ambiente fino y aristocrático que prevalece en toda la obra de Mozart. Con Mildred Dilling se presentaba en esta obra su hermana Charlene, violinista de gran prestancia que colaboró discretamente con su hermana, viendo su labor premiada con muchos aplausos. La segunda parte comenzaba con la Suite en Si menor de Bach, para flauta y cuerdas, actuando como solista el joven Manuel Duchesne, que es uno de los profesores más valiosos con que cuenta la Filarmónica. Hoy podríase comparar a Duchesne con los más famosos intérpretes del fino instrumento por su tono purísimo y por su ejecución que es clara y brillante. Con esta breve actuación en esta gran tarde de la Filarmónica se anota Duchesne un legítimo triunfo.

Mildred Dilling volvió a actuar, esta vez como solista, en Introducción y Allegro de Ravel. Difícilmente ha de encontrarse una interpretación comparable a la que esta artista logra de esta portentosa página raveliana. El recuerdo de esta composición prevalecerá largo tiempo en la mente de cuantos la escucharon, gracias a la genial Mildred Dilling y a las dotes altísimas de director del Maestro Pedro Sanjuán. Fué tan grande el entusiasmo despertado por la interpretación dada a la Introducción y Allegro de Ravel, mostrado en una ovación a la artista y sus colaboradores que la Dilling se vió precisada a dar un encore y después del primero, uno y otros más.

«Sones de Castilla», de San Juan y «El Amor Brujo», de Manuel de Falla ,eran las obras con que finalizaba este grande e inolvidable concierto de La Filarmónica. La primera de estructura moderna va dejando en la imaginación del oyente, una sensación de belleza, árida y fuerte, monótona y austera, como es y sólo puede concebirse la región que la inspirara. «El Amor Brujo» es lo suficientemente conocido de todos para que intentemos descubrirlo. Sólo diremos que es lástima que no figure más a menudo en nuestros conciertos.

La Filarmónica y Sanjuán han rendido una gran labor con esta obra.

Satisfechísima puede sentirse la dirección de la Filarmónica con el triunfo que acabamos de reseñar. Satisfechos están los abonados ante el cumplimiento de todo lo ofrecido y ya se espera con impaciencia la mañana del 12 de este mes en que tendrá lugar un sonado acontecimiento: la presentación como solista con la Filarmónica de Nathan Mistein, el mundialmente famoso violinista, que interpretará un concierto de Brahms.

«Il Trovatore» desde el Metropolitan

Esta tarde a la 1.55 trasmítese desde el Metropolitan la ópera verdiana «Il Trovatore», que será retrasmitida por la CMBZ y Casa Lavín por cortesía de Humara y Lastra. Interpretarán los roles principales Zinka Milanov, Bruna Castagna, Martinelli, Bonelli, Thelma Votipka, Lazzari y Paltrinieri. Dirigirá Genaro Papi.

«Opera Nacional» presenta el domingo «Cavallería Rusticana»

Pese a cuantos, pensando anti-nacionalmente estiman ilusoria cualquier manifestación que del máximo espectaculo se lleve a efecto por elementos nativos, «Opera Nacional», la prestigiosa institución, dando un rotundo mentís a quienes de esa manera opinión —que por cierto deja mucho que desear— presentará mañana domingo 5, a las nueve y media de la mañana, en el elegante teatro «Auditorium», «Cavallería Rusticana», el hermoso y bellísimo «spartito», en un acto, de Pietro Mascagni, que perdurara gratísimamente en el recuerdo de cuantos de él disfruten.

El reparto seleccionado para que contrarreste las múltiples dificultades interpretativas que el compositor puso en «Cavallería Rusticana», estará integrado por cantantes de méritos como la soprano Carmen Melchor de Díaz de Vera, quien, al encarnar el «role» de Santuzza, dará evidentes pruebas de sus singulares facultades vocales; el tenor Francisco Naya, que, como en anteriores ocasiones triunfará plenamente en el personaje a él encomendado; el barítono Alberto Márquez, que se mostrará en su doble aspecto de cantante y actor y Leonor Herrera y Margot del Haya, mezzo-sopranos, que, en los personajes de Lola y Mamá Lucía, respectivamente, conquistarán éxitos personalísimos. Los maestros Francisco Dominicis y Gabino Godino, han cuidado, el primero, de conjuntar con acierto las partes y, el segundo, de atender la armonización de las masas corales que, fiel a la grandiosidad que Mascagni puso en ellas, será reforzada por el elenco de «Opera Nacional».

Atendiendo a que «Cavallería» consta de un acto, subirá al palco escénico del Auditorium el segundo de «La Traviata», de Verdi, que, como en pasadas «recites», tendrá como intérpretes a Carmelina Santana Reyes poseedora de exquisito temperamento artístico; al joven tenor Oscar Lombardo y el barítono Andrés Vascós.

Bajo la batuta experta y respetable del Director-Concertador de «Opera Nacional», estará la Orquesta que integran 40 profesores. El vestuario será servido por «La Casa «Finzi» y de la presentación escénica se responsabilizará el tapicero-decorador Pedro M. Göttardi.

Un rico y benéfico alimento para los niños. Recomendado por médicos en todas partes.

Como madre usted tiene una gran responsabilidad, tanto mayor si su niño está en edad de tomar su primer alimento sólido. Es esencial que éste reúna dos requisitos muy importantes: 1. Debe llenar condiciones bien definidas respecto al crecimiento y la salud. 2. Debe ser de fácil digestión.

Desde hace más de cuarenta años, numerosas autoridades en dietética infantil vienen recomendando la Crema de Trigo (*Cream of Wheat*) porque llena los dos requisitos antedichos. Dan preferencia a la Crema de Trigo porque está exenta de la parte áspera, no digestible, del trigo. No tiene absolutamente nada que pueda irritar el estómago del niño, ni causarle trastornos intestinales o irritación de la piel.

Otra de las notables ventajas de la Crema de Trigo es que una vez hervida, está lista para ser servida sin necesidad de colarla, como ocurre con otros cereales.

Obtenga usted la Crema de Trigo hoy mismo. No sólo es un alimento sano y nutritivo: también es económico. Un paquete grande rinde más de 50 porciones.

CREMA DE TRIGO (CREAM OF WHEAT)

SUSCRIBASE Y ANUNCIESE EN EL «DIARIO DE LA MARINA»

ESFUERZOS REALIZADOS PARA EL AUMENTO DE LAS DEFENSAS DE FRANCIA

PARIS, marzo 3. (Havas).—La actividad desplegada para re-equipar las defensas del Imperio colonial francés, fué expuesta esta tarde, ampliamente por el Ministro de las Colonias, M. Mandel, ante la comisión correspondiente del Senado. Mandel hizo historia del incidente de la isla de Haian (en el Sur de China), y se refirió a los esfuerzos realizados para armar y reclutar tropas indígenas. Comparó los efectivos militares en la costa de la Somalia Francesa y los de las naciones extranjeras que dominan los territorios vecinos. Explicó que en breve se dará a la Indo-China una organización defensiva autónoma, creando fábricas de armamentos y de construcción de aviones y organizándose cuerpos de técnicos indígenas. El Ministro subrayó igualmente que desde hace dos años se duplicaron los reclutamientos de tropas coloniales, y que se debe esperar que aumentarán mucho más en el futuro. El jefe del departamento de las Colonias, terminó diciendo que toda la fuerza del imperio está alerta, y lista para afrontar todas las eventualidades.

MENTHOLATUM

ME SALVÉ de días, quizás semanas, de sufrimientos aplicándome en abundancia MENTHOLATUM cuando sentí anoche síntomas de catarro. Fróteselo abundantemente en el pecho y garganta. Podrá respirar libremente y dormir con tranquilidad. Millones de latitas, tarros y tubos se venden anualmente para aliviar catarros. Rechace imitaciones.

CRONICA HABANERA

EN EL GRAN CASINO NACIONAL

Tendrá hoy el Gran Casino Nacional, una de sus grandes noches.

Celebra su sábado de gala, esas fiestas brillantísimas que han venido sucediéndose en auge creciente, formando la ininterrumpida cadena de triunfos sociales de nuestro primer centro de recreo.

Sitio privilegiado es en efecto el bellísimo y aristocrático «night-club» pues allí se reúnen las más destacadas familias del mundo habanero, de la colonia norteamericana y del turismo.

Tiene la fiesta de esta noche, entre otros alicientes, el incomparable show que se presentará dos veces en la noche, a las doce y a las dos.

Y en él ejecutarán esos números preciosos, que tantos aplausos les han valido, la pareja de bailes españoles y argentinos Medrano y Donna, favoritos de nuestra sociedad.

También actuarán las Sterner sisters, bailarina de tap estilizado que proceden, entre otros sitios de alta categoría, del Bal Tabarín de Paris y del Savoy Hotel de Londres.

Otro número de gran interés, completa el show de hoy.

Es el que ofrecerán Lynn y Lazzeroni, espectaculares artistas del patín que mantendrán el interés de los concurrentes por sus números maníficos.

Lynn y Lazzeroni proceden del Hawaian Blue Room del Hotel Roosevelt de New Orleans y del Gold Coast del Drake Hotel de Chicago, donde han obtenido sendos triunfos, siendo proclamados como «The King and Queen of the Skates».

Los presentará, como es de costumbre, Cuco Menéndez, el caballeroso director artístico del Casino.

El baile estará a cargo de dos Conjuntos de primer orden: la orquesta Havana Casino, que ejecutará los fox y el Conjunto Rítmico Cubanakán, para las piezas cubanas.

Numerosos los «parties» que hay organizados para esta noche, como lo demuestran las mesas que hay reservadas hasta el momento.

Julio, el siempre atento maitre, atiende las llamadas por los teléfonos FO-7548 y FO-7549.

Será una gran noche.

Lo repetimos.

De la fiesta del jueves último, anotamos estos «parties» entre los numerosos allí reunidos y que estaban integrados por distinguidas familias.

La mesa de Mr. y Mrs. Cedric Seaman, donde se reunían el doctor Atanasio Hernández y señora Margarita Sorzano de Hernández, Ted Bates y Evelyn Turull de Bates y la encantadora señorita Gladys Hernández Rivera.

El señor José Balcells y su esposa Dulce María Grau con el señor Gustavo Riera y Mercy Grau de Riera y tres parejitas: Terina Coll y Roberto Peláez, Lolita Coll y doctor Antonio Arazoza y Consuelito Grau y Pedro Cartaya.

Mr. William T. Alexander, Administrador del Canadian Bank of Commerce y su esposa Iris Y. de Alexander, tenían en su mesa, entre otros invitados a Mr. Maurice Mac Govern, Presidente de la General Electric Co., y señora Grace A. de Mac Govern y a Mr. Louis Rosenthal, vice Presidente del Chase National Bank y Mrs. Rosenthal.

El señor Gustavo Kates y señora Elena Linke tenían invitados a Mr. y Mrs. Carl Schmid, de New York, la señorita Irma Somoĉevilla y Joe Kates, y Miss Dolly Zoller y Charles Kates.

El señor Walter Fernández Meso y su bellísima esposa Chacha Acevedo con Mr. y Mrs. Francisco J. Pelser Jr. y Mrs. Joseph Maybank Jr., de Charleston, North Carolina.

El señor Serapio Núñez y su esposa Marina Folla con las señoritas Maricusa Folla y Esperancita Zayas Bazán.

El señor Alfredo Izaguirre, Administrador-Propietario de «El Crisol» y su esposa Rosa Riva con el doctor y Mrs. Louis Schneider y Dr. y Mrs. Charles Rollins.

El señor Alfredo Ferrán y su gentil esposa Magdalena Almer con el señor Enrique Enríquez y su bella esposa Ana Betancourt y las señoritas Angelita Ferrán y Silvia Enríquez.

Nuestro querido compañero José A. Fernández Blanco, cronista social de «Pueblo» con la gentil señora Rosita de la Fuente y el Attaché Comercial de la Legación del Brasil, señor Walter L. Sarmanho y señora Morena Taisses.

El señor Rafael Caiñas y señora Margot Grastrom.

Por último la mesa del cronista con el doctor Armando Alvarez Pedroso y Ramona Antuña de Alvarez Pedroso, el señor Ramón Antuña y Emely Potter de Antuña y la lindísima señorita Fifí Antuña.

Entre los «parties» reunidos en el Casino en noches anteriores, habíamos anotado algunos, los que con gusto damos a continuación:

La mesa del vice-Presidente de la Bolsa de La Habana, señor Luis Losa y su gentil esposa Margarita Carrillo con estas parejitas: Daisy Losa y Bebo Varona, Georgina Losa y Pepe Bardín, Chela Brown y Edgardo Losa y el joven Mario Milián.

Otro «party» de dos matrimonios jóvenes: Alam Collazo y Beba Rosainz y Manolo Velasco y Elena Rosainz.

El doctor Oscar Zayas, Director del periódico «Avance» y su gentil esposa Esther Menéndez con el señor Francisco Aranda y Carmen Joffre de Aranda.

Un «party» muy animado del doctor Pablo Beola y señora Diana Adams, en el que se encontraban el doctor Pablo Beola y señora Diana Adams, en el que se encontraban el doctor Frank Enríquez y Beba Carrerra Jústiz de Enríquez, el doctor Raúl López Castillo y Sofía de la Hoya, Lola del Peso y doctor Guillermo Pérez Lavín, Ceoffrey Gutiérrez y Willa B. Ochs.

El señor Tin Fernández Mederos y su esposa, Leonila Fina con el señor Dick Franchi Alfaro, Miss Francis Floyd y Mr. y Mrs. Frank Lucy.

En otra mesita Joaquín de Posada y Betty Paz de Posada y Claudio Smith y Clarissa Ruiz de Smith.

La señora Juana María P. de Ruisanchez chaperoneando a María Elena Venero y Raúl Aguirre y Emelina Ruisanchez y Bernardo Navarro.

En una mesita los jóvenes esuosos

En una mesita los jóvenes esposos Rosendo Espi Arteaga y María An-

La señora Guadalupe Villamil de Baños con Irma G. Carratalá y Gabriel Aurioles y Josefina Baños y Fernando Scull.

Los jóvenes y distinguidos esposos doctor Gonzalo de Varona y Josefina Mencía, en una «petite table».

En otra mesita Julita Alvarez Marrero y Enrique Ledesma y María Pilado y Gabriel Talavera.

Dos parejitas en otra mesa: Bertha García Robaina y Eduardo Miró y Elsa García Robaina y Fausto Garzón.

Mr. y Mrs. H. Russell Bracken con Graziella Alpízar y Raúl Ramos y Terina Mathew y Frank R. Mojena.

Mr. y Mrs. Hubert P. Sundheim.

En otra mesa Mr. y Mrs. Arthur J. Amm con Mr. y Mrs. R. G. Blodgett y Miss Helene Montell.

r. y Mrs. Dwight W. Cummins.

Mr. y Mrs. H. W. Kaiser con Mr. y Mrs. R. R. Leven y Mr. y Mrs. Larry Engel.

Mr. y Mrs. Maurice Fleisher.

Un «party» de parejitas chaperoneadas por las señoras Graziella R. de Méndez y Josefina González de Estévez con Aida Estévez y Luis Cano, Marta Méndez y Daniel Fernández, Julita Méndez y Marcos Suárez, y Graziella Martínez y Raúl Estévez.

Mr. y Mrs. I. J. Burnstein.

La señora Luisa Somoano de Villegas con Bebita Villegas y Mario Fernández.

Mr. y Mrs. Charles K. Mc Néil con Mr. y Mrs. Robert J. Myers.

LA FIESTA DEL YACHT.—Adelantan los preparativos para la magnífica fiesta de carnaval que prepara para el sábado próximo, día 11, la aristocrática sociedad Habana Yacht Club.

Como es tradicional en aquella casa ,esta fiesta revestirá gran esplendor y brillantez inusitada.

Todo el edificio lucirá una fantástica iluminación.

Y los salones, así como la gran explanada, aparecerán decorados bellamente.

Dos magníficos conjuntos musicales han sido contratados para amenizar el baile, que dará comienzo a las nueve y media de la noche, hora en que servirán la comida.

Numerosas comparsas se preparan para optar por el premio que concederá la Directiva.

También se sabe ya de distinguidas señoras, señoritas y caballeros que lucirán trajes de disfraz, para los que también se concederán valiosos premios.

Los socios podrán invitar a las personas que deseen, siempre que soliciten por escrito la invitación.

Será una fiesta magnífica.

De las que no se olvidan.

CONFERENCIA.—El Dr. Francisco Domínguez Roldán, figura preeminente de la Medicina cubana, ex-profesor de la Universidad Nacional, ex-Secretario de Educación, miembro de la Academia de Ciencias de la Habana y Correspondiente de la Academia de Medicina de París, ofrece hoy sábado una conferencia en el Círculo de Amigos de la Cultura Francesa.

Será a las cuatro de la tarde, en su local de San Lázaro esquina a Hospital.

El doctor Domínguez Roldán hablará sobre la vida y la obra del sabio Carlos J. Finlay, genial descubridor del modo de transmisión de la fiebre amarilla.

EN PRO-ARTE MUSICAL.—En la tarde de ayer, presentó por segunda vez Pro-Arte Musical, exclusivamente para sus socios, el famoso violoncellista español Gaspar Cassado.

Una selecta representación de la sociedad habanera se congregó en el hermoso «Auditorium», para aplaudir de nuevo al notable artista que ofreció un programa magnífico, viéndose obligado a repetir sus números.

A continuación ofrecemos los nombres de algunas señoras reunidas ayer en Pro-Arte.

Zoila Mulet de Fernández Concheso, esposa del Secretario de Educación.

Marcela Cleard de Barnet, esposa del señor José A. Barnet, ex Presidente de la República.

La Marquesa de Alta Gracia.

Eugenia Segrera de Sardiña, María Dolores Machín viuda de Upmann, Amelia Franchi viuda de Ortiz, Elisita Silverio de Martínez, Oria Varela viuda de Albarrán, Ketty Betancourt de Martínez.

Laura Rayneri de Alonso, Presidenta de Pro-Arte Musical, y la secretaria de la misma, Lizzie Morales de Batet.

Lolita Fernández de Velasco de Montalvo.

Dulce María Blanco de Cárdenas, Nena Pérez Piquero de Castañeda, Magdalena Hernández de Pujals, Conchita Rivas de Chibás, Elvira Bertini viuda de Paneraí, Mercedes Sagarra viuda de Soto, Margarita Rayneri viuda de García Vélez, Evelia González de Rosende Roca.

Estela Broch de Torriente

Hortensia Reyes Gavilán de Castellanos, María Gómez de Pérez, Rosa Jiménez viuda de Miyares, Carmen Vabells de Olivares, María Basarrate viuda de Núñez, Teresita Spencer viuda de García Longoria, Mary M. de Gómez Cueto, Laura Cabrera viuda de Alvarez, Dolores López de Fereda.

Nena Aranda de Echevarría.

Inés Romero de Arcos.

Susana de la Rionda de Montagu, Ofelia Cabrera de Repilados, Adela Quiñones de Porro, Mary Méndez Plasencia de Manzer, Carmelina Tarafa de Montalvo, Estelita Martínez de Fumagalli, Nena de la Torre de Armand, Margarita Carrillo de Losa, María Teresa Gineres de Villagallid.

Nena Velasco de González Gordón.

Ciimpia Goizueta de Pons, Ofelia Le Monier de Alonso, Rosa María Sánchez de Alliegro, Julia Santoro de Rivas, Elena de Arcos de Lebredo, Mary G. de Roberts, Turselina Mañas de Martínez, Angela María Oleaguivel de Ducureau, María Hernando de Gastón.

Nena Ortiz de López.

Anne Binder de Kates, Cuca Morán de Insúa, Evangelina Figueredo de Cubas, Dulce María Muller de Gorrín, Manina Morales de Galán, Ana Celia Andreu, Graziella Heydrich de Madan.

Cuquita Martínez de Belt.

Mercy Remos de Sirgo.

Alicia Herrera, Ofelia Valverde de Rodríguez, Betty Paz de Posada, Fidelia Krieghoff de García de la Vega, Mercedes Menocal de Pujol, Consuelo de la Torre de Crespo, y Tina Farelli de Bovi.

Señoritas:

Bebita Lasa, Adriana Lancís, Amalia y Leonor Lavedán, Nenita Tamargo, Rosa y Elvira Morales, Silvia Carranza, Ofelia Angulo.

Ilse y Guillermina Evertz.

Beatriz Navarrete.

Mercedes Soler, María Julia Casanova, María Teresa García, Rosa Miyeres, Dulce María Manzanilla, Emilita y Josefina Corzo, Rosa López Silvero, Lucrecia de Haro, Carmen Peláez, Carmen de Posada, María Luisa Aranda.

Cucusa Pons.

Leonor Albarrán.

Panchita, Graziella y Margot Lozano, Carmen Martínez Arango, Sara Fernández Pino, Olga Quilez, Emma Arocha, Rosita Etchegoyen, Esther Febles, Antolina de Cárdenas, Angelita Echarte, Beatriz Aguiar, Alicia González del Real, Graziella Freixas.

Haydée Olga Casado.

Margot Zúñiga, Carmen Busto, Graziella Alfonso, Olga Richardson, Josefina Ruz, María Portuondo, Anita Santoro, María Antonieta Rivas.

Y July Gutiérrez.

CAVALLERIA RUSTICANA.-Opera Nacional, institución que goza ya de sólidos prestigios, atenta siempre al mantenimiento de nuestros principios culturales, presentará mañana, domingo, a las nueve y media de la mañana, desde el palco escénico del elegante teatro «Auditorium», en un mismo programa, los títulos de dos joyas del drama lírico: «Cavallería Rusticana» y «La Traviata».

De ahí el inusitado interés que existe en la distinguida sociedad habanera por disfrutar de este gran espectáculo que reúne proporciones de magno acontecimiento artístico-social.

El hermoso «spartito» de Mascagni, «Cavallería Rusticana», no obstante las dificultades musicales que encierra, tanto en las partes como en los coros, —estos últimos armonizados por el maestro Gabino Godino—, será interpretada fielmente por artistas de tantos prestigios como la soprano Carmen Melchor de Díaz de Vera, el tenor Francisco Naya, el barítono Alberto Márquez y las mezzo-sopranos Leonor Herrera y Margot del Haya, mientras que de «La Traviata», de Verdi atendiendo a que «Cavallería» sólo consta de un acto, se ofrecerá el segundo, dentro de la suntuosidad con que fuera presentada en ocasiones pasadas, con la interpretación esmerada y valiosa de la soprano Carmelina Santana, el tenor Oscar Lombardo y el barítono Andrés Vascós.

Luis DE POSADA.

Antes de hacer sus compras visite nuestros talleres de ebanistería.

Muebles en todos Estilos. Clásicos Precio Calidad

El Siglo

Monrique 8533 — Vicente L. de Arechaga Escultor y Dibujante — Teléfono A-6135

REVALORANDO ARTICULOS

Como los ilustrados, hay otros muchos artículos de caballero que usted puede usar ahora durante todo el verano. Nuestra **Revaloración de Artículos** le ofrece oportunidades infinitas.

Pida el folleto de esta venta excepcional.

CLINICA DE OJOS
DR. ENRIQUE CUELLAR DEL RIO
DIRECTOR OCULISTA
Consultas: 9 a. m. a 7 p. m. REINA, No. 358. Teléfono M-7766.

Evitan la gripe y preservan de la contagión — PASTILLAS VALDA — Las verdaderas en cajitas solas eficaces

M.E.C.D. 2016

EL DECRETO LEY 2,128 ESTABLECE QUE A LOS TRES AÑOS PRESCRIBEN LOS ADEUDOS POR CUOTAS DE AGUA

DOS INTERPRETES VERSADOS EN EL IDIOMA CHINO, SERAN EMPLEADOS POR EL MUNICIPIO

Prestarán sus servicios durante las próximas juntas gremiales de sedería y bodegones. Más de $20,000 abonó el Ayuntamiento por concepto de haberes a los empleados

La aplicación del acuerdo del Ayuntamiento promulgado por la Alcaldía Municipal condonando todos los recargos, multas y penalidades a los contribuyentes morosos del Municipio de la Habana, no da los resultados que se esperaban en cuanto a la recaudación por concepto de plumas de agua, sencillamente porque el Administrador del Acueducto de Albear mantiene su criterio personal de obligar a los propietarios de fincas urbanas a que liquiden sus débitos atrasados incluyendo los años de 1934 y 1935.

Esos ejercicios, como alegan los propietarios y entidades de la propiedad urbana, están prescriptos sin lugar a duda alguna y no pueden cobrarse sin incurrir en la exacción ilegal el funcionario que lo ordene.

Según el Artículo 184 de la Ley Orgánica de los Municipios, a los tres años prescriben las deudas por impuestos municipales, contándose desde el vencimiento del año económico a que corresponde, sean cuales fueren los procedimientos administrativos iniciados para su cobro, «salvo que con la renta de un inmueble embargado se esté cobrando el adeudo»; y estando comprendido el impuesto territorial en este precepto, y sujeta por otra parte la cobranza de las plumas de agua a procedimiento y acción iguales a los establecidos para aquel impuesto, es incuestionable que alcanza a las plumas de agua la excepción del Artículo 184 antes expresado, «como les alcanza, en cambio, el procedimiento coactivo de embargo de rentas y del inmueble y demás trámites ejecutivos previstos en la Ley de Impuestos Municipales y en el Decreto-Ley número 773 de 1936».

A mayor abundamiento y para que no quede sobre ello la menor duda, el Decreto-Ley número 2,127 del Gobierno Provisional, fecha 14 de Octubre de 1,933, establece concluyentemente «que a los tres años prescriben las deudas por cuotas de agua», contándose desde el vencimiento del año fiscal o natural según se efectúe el cobro por los respectivos Acueductos; y no puede ya, después de esta disposición legal, entrarse en discusiones ni distingos sobre tal materia, que quedó aclarada y resuelta por manera terminante y definitiva.

Los repartos gremiales

Continuando el orden de la convocatoria del Alcalde, constituyeron Gremio a los efectos de los repartos de cuotas contributivas los siguientes grupos:

Almacenes de Tabaco en Rama, que eligieron a los señores Rosendo Pérez, Presidente; titulares: Félix Menéndez, José Toraño, Jesús Vázquez, Rogelio Pérez, Valentín García y Horacio Toledo. Suplentes: Tomás Benítez León, Celestino Egusquiza y Evencio Sabucedo.

Almacenes de Relojes: Carlos de Veci, Gerardo Bahamonde y José Messeo, Titulares; y Suplentes Marcelino Fernández y Alberto Gagel.

Después tocó en turno al grupo de Preparadores de Específicos Farmacéuticos, que con un nutrido quórum eligió la siguiente candidatura:

Titulares: Doctores Antonio Nodarse, José Hernández Coto, Pedro León Recio, Antonio Segarra, José Alcayde, Jack Gutiérrez, y Miguel Angel Santos Buch.

Suplentes: Señores Adolfo Kates, Jesús Iglesias, y Luis M. Caballero.

En el turno de la tarde constituyeron quórum para celebrar repartos de cuotas contributivas, los Gremios de Casas de Préstamos, que por inmensa mayoría nombró Titulares a los señores Pedro Miragaya y Fernández, Antonio Losada, Manuel Cancelo, Avelino García Arango, Eulogio Rodríguez, Fortunato Fernández y José González.

Como Suplentes fueron elegidos los señores Agustín Somoza, José Díaz Brea, y Rufino García Arango.

El último reparto constituido en la tarde de ayer, fué el de Almacenes de Efectos de Goma, que eligió esta candidatura:

Titulares: Señores Miguel A. Sánchez, Julio Martínez, y Julio Alvarez Díaz. Suplentes: Señores Oscar García, y Enrique Somoza, cerrando así el turno vespertino después de haber sido llamados de acuerdo con la convocatoria de la Alcaldía.

Dejaron de constituir reparto gremial de cuotas contributivas, prefiriendo pagar por las de Tarifas, los Grupos de Fábricas de Tabacos de Vuelta Abajo, Tiendas de Frutos del País, Cantinas de Bebidas, Fábricas de Dulces con motor, los Garages con venta de combustibles, y los Jardines.

Intérpretes para Gremios

El Cónsul de China en Cuba informa a la Alcaldía que han sido nombrados los señores José Cárdenas y José Rosario Won, intérpretes entre los señores contribuyentes, ciudadanos chinos, que corresponden a los Gremios de Tiendas de Sedería y Quincalla, y Bodegones-Fígones.

Se trata, con esa medida, de evitar dificultades a la hora de celebrar las Juntas.

Las Juntas para Hoy

En el día de hoy, sábado, conforme a la convocatoria pertinente, deben reunirse en el Municipio, las siguientes Juntas Gremiales:

Por la mañana: Tienda de Heno y Maíz, Tiendas de Talabartería, Comisionistas por Cuenta Ajena, Agentes de Seguros, Almacenes de Aceite Mineral y Tiendas de Lámparas.

Por la tarde: Tratantes en Aves, Tiendas de Modistas, Almacenes de Ferretería, Almacenes de Sombreros y Rastros.

Casas en mal estado

El Jefe Local de Sanidad de la Habana, ha comunicado a la Alcaldía que como resultado de la inspección realizada por el Servicio de Inspección de Casas de esa Secretaría, se ha podido comprobar que se encuentran en mal estado amenazando peligro para sus moradores, los inmuebles, Calzada del Cerro número 2113 y la de Ave. Menocal número 953 pidiendo sean visitados por un técnico del Departamento de Fomento Municipal como medida de interés para la salud pública.

Certificados de habitabilidad

Por la Secretaría de Sanidad se le ha participado al Municipio, haber despachado los certificados de habitabilidad de las casas calle Matadero, entre Rastro y Chamorro, —patio de la Estación de Cristina— de la Compañía Comercial Luzcol, S.A.; calle Peña Pobre 15, de Inés María Orilla y Marín; Ave. 10 de Octubre, entre Miguel y Santa Amalia, de Mercedes Rojas; calle I esquina a 15, de María J. Morales de Cárdenas; calle 23, entre 28 y 30, Vedado, de Demófilo Fernández Junio; Cárdenas 23 y 28, de Vicente Real; y Aguila 771, entre Monte y Corrales, de Liborio Pérez.

Estos propietarios hicieron efectivo en la Zona Fiscal correspondiente el impuesto de $10.00 que determina la Ley de Emergencia en los certificados de habitabilidad de casas.

Los planos de su heredad

La señora Rosa González de la Vega, viuda de Rosado se ha dirigido al Alcalde de La Habana, para que como heredera legítima de los bienes del Marquesado de Guisa, le sea permitido ver los planos de dicha herencia, que según informe oficial del Archivo Nacional, se encuentran depositados en el Municipio de La Habana.

Se investigará lo conducente.

Labor de la Oficina de Diligenciamientos

La oficina de Diligenciamientos de Apremios Municipales de la Policía Nacional, al frente de la cual se encuentra el sargento de dicho Cuerpo, Manuel Estévez Guerra, durante el pasado mes de Febrero ha diligenciado un total de 30 mil 146 expedientes, de los cuales 15 mil 589 corresponden al Departamento de Impuestos, y el resto 14 mil 557 al Acueducto de Albear.

Además fué recaudada la suma de $470.25, de los cuales $113.00 por alquileres embargados por el Departamento de Impuestos y el resto $357.25 por embargos del Acueducto.

Pagos de haberes por $20,096.54

Continuaron ayer los pagos de sus haberes del pasado mes de Febrero a los empleados municipales, liquidándose las siguientes nóminas que importaron en total la suma de $20,096.54.

Del Ayuntamiento: Sección de Comisiones por $3,495.00; Secretaría de la Cámara por $2,905.00; y la Presidencia, por $1,810.00.

Depósito Municipal, $300.00; Departamento de Turismo, $590.00; y del Acueducto de Albear: La Administración, $4,510.05; Sección de Altas y Bajas, $2,460.00; Conserjería, $810.00; y nóminas de personal temporero de esas oficinas, por la cantidad de $3,246.49.

Recaudación constante en la Municipalidad.

El año 1939 ofrece buenas perspectivas fiscales al Municipio de la Habana, a juzgar por las recaudaciones que se han obtenido en los primeros meses, o sea en enero y febrero últimos.

Según los datos oficiales que diariamente publica la Tesorería, en enero se ingresaron $533.383.68, y en febrero $474.238.98, que hacen un total en los dos meses de $1,007,622.66.

Esta recaudación de un millón siete mil seiscientos veintidós pesos con 66 centavos, es exclusivamente por arbitrios municipales, cuya gestión corre a cargo del Departamento de Adminitración de Impuestos; a los que se debe sumar o agregar lo ingresado por plumas de agua (Acueducto de Albear), que han sido unos $500.000.00, elevándose así los ingresos totales del Municipio, en estos dos últimos meses, a un millón quinientos mil pesos.

Movimiento de fondos

La recaudación obtenida en la Tesorería Municipal el día 2 del actual, según la nota facilitada por el Contador, fué como sigue: Por Ejercicio corriente, $8,033.15; por Resultas, $3,241.72; para el Consejo Provincial, $1,612.69; y por Plumas de agua $600.58, solamente.

Existencia en Caja: De Ejercicio corriente, 227 pesos con 63 centavos; de Resultas, $24.779.95; del Consejo Provincial, $19,704.37; del Acueducto de Albear, $6,466.81; de Presupuesto extraordinario, $43.82; y por Depósitos de todas clases, $218,460.04. Total general: $284.992.44.

Llevará el Secretario de Gobernación al Jefe del Estado un memorándum que le entregaron los alcaldes de Oriente

Le hacen saber que aspiran a la ejecución de tres grandes obras, muy necesarias en esa región: la Casa Municipal de Bayamo y la reconstrucción inmediata de dos cárceles

El señor Longino Alonso, Concejal del Ayuntamiento de Santiago de Cuba, se entrevistó ayer con el doctor Joaquín Ochotorena Secretario de Gobernación, ya que fué comisionado por el Gobernador de Oriente, doctor Angel Pérez André y los veintidós Alcaldes de esa región para entregarle un memorandum de las tres primeras obras de que está urgida la provincia, que son construcción de la casa ayuntamiento de Bayamo, la ciudad prócer declarada Monumento Nacional el pasado 10 de Enero, la reconstrucción de la Cárcel de Baracoa, ciudad primada de Cuba, y la reparación de la de Santiago de Cuba, obras que pueden realizarse con poco más de 40,000 pesos y que forman parte de las peticiones que los representativos orientales le hicieron al Secretario durante su visita a Oriente en dicho mes, conforme dimos a conocer oportunamente.

Esas obras y otras más constituyen para Oriente la solución de sus problemas en ese aspecto, aparte de ser necesarias als de saneamiento e higienización, que se irán acometiendo sucesivamente; el doctor Ochotorena pudo apreciar en su referida visita que son justas las peticiones de los orientales; por ello es que someterá el memorandum de las mismas al Presidente de la República, calorizándolo, al objeto de que sean convertidas en realidad, en breve.

Para los jubilados ferroviarios

Los señores Florentino Alejo y Ramón Alvarez, Presidente y Secretario respectivamente de la Asociación de Jubilados y Pensionados de los Ferrocarriles Unidos, han remitido a Gobernación una comunicación interesando se les autorice una emisión de sellos especiales de cinco y diez centavos que será nrepartidos entre personas y colectividades, dedicando los fondos a su beneficio social.

Una petición de los libaneses

Por la Secretaría de Gobernación es está estudiando la manera de resolver una solicitud hecha por el presidente de la Colonia Libanesa en Cuba, aplicándole el Decreto Presidencial 2201, a virtud de un informe favorable que sobre la petición ha emitido el Negociado de Orden Público de la Secretaría del Interior.

Como se sabe la referida Colonia Libanesa pide autorización para hacer una cuestación entre sus miembros, de cuyo producto se dedicará el diez por 100 a engrosar los fondos benéficos del Instituto Cívico Militar y el 90 por 100 restante para la adquisición de efectos y productos cubanos que serán remitidos a la Casa de Beneficencia que existe en Monte Líbano.

Como quiera que el producto íntegro de la recaudación quedará en Cuba, beneficiándose con ello al comercio e industria nacionales, y no exportándose dinero alguno, la Secretaría de Gobernación a pesar de las disposiciones del Decreto que prohibe cuestaciones públicas, trata de encontrar la fórmula para aplicarle los beneficios del Decreto anterior 2201, que se refiere específicamente a la supervisión que la Secretaría de Justicia debe ejercer sobre la distribución de fondos de cuestaciones.

El Registro de Extranjeros

El señor José Reyes Clavel, Sub-Director del Registro Nacional de Extranjeros ha dirigido una comunicación al Coronel Pedraza, Jefe de la Policía Nacional, agradeciéndole la cooperación brindada por ese Cuerpo al Servicio de Inspección e Inscripción de Extranjeros, permitiendo la habilitación y trabajos en las estaciones de Policía de esta Capital y en las de los 126 Términos Municipales de la República.

Adjunta a su comunicación el señor Clavel, una estadística de la recaudación obtenida en los meses comprendidos entre Julio de 1938 y Febrero de de 1939, en la que se observa el aumento gradual, mes por mes, de todas las recaudaciones que en total ascienden a $423,528.90.

Como quiera que esta cifra sobrepasa los cálculos hechos por el Departamento, la Dirección del Registro de Extranjeros mantiene la esperanza de lograr más de un millón de pesos de recaudación, entre renovaciones, multas y nuevas inscripciones, en los meses que faltan para terminar el año fiscal 1938-39.

Muy temprano se instaló en su despacho el doctor Ochotoreno, Secretario de Gobernación, atendiendo asuntos administrativos y recibiendo la visita de congresistas y particulares. Entre los primeros se encontraba el Representante a la Cámara, señor Eliseo Gómez Gómez, quien trató con el Ministro sobre mejoras que gestiona para los términos de Sancti Spíritus y Cabaiguán, gestiones que permanecieron vedadas para el periodista, pues se limitó el señor Gómez Gómez a expresar su satisfacción por la acogida dispensada por el Secretario.

RODEARAN DE BELLOS JARDINES LA CAPILLA Y LAS BARTOLINAS QUE ALBERGARON A PATRIOTAS

Continúan los trabajos en la carretera de Guanabo a La Boca. Inspeccionan los baches en la ciudad. Autorización para ejecutar obras en dos drenes. Recaudación en Güines

Con verdadero fervor se viene trabajando en el negociado de Construcciones Civiles y Militares de la Secretaría de Obras Públicas, en el proyecto de adaptación, ordenado por el ingeniero Enrique Ruiz Williams, para conservar dentro de un marco tradicional la capilla y dos de las bartolinas que formaron parte del lúgubre edificio colonial de la Cárcel de la Habana, en Prado número 1.

Según se informó a los reporters por los proyectistas, la conservación de las referidas reliquias coloniales, complementa, desde el punto de vista arquitectónico, la unidad establecida entre las antiguas murallas, la garita que se halla frente a Palacio y el muro contra el cual fueron fusilados los estudiantes, en 1871. Es toda una época la que será presentada a través del corto radio urbano, comprendido entre el trozo de muralla del Instituto de la Habana, en la calle de Zulueta, y los vastos solares de Prado número 1.

El proyecto que se prepara se limita, conforme hemos podido observar, a mantener en su «status» actual en el edificio de la capilla y las dos bartolinas que le son complementarias, al fondo, en medio de una sucesión de parques y jardines, que tendrán como motivo principal una alambrada central que conducirá a la capilla, y a cuyos lados se emplazarán bustos de mármol de los ocho estudiantes de Medicina fusilados en 1871. La ciudad de la Habana no ha rendido a esos mártires todo el homenaje que les debe—nos informaron—pues sólo existe el severo monumento del cementerio de Colón. Tales bustos mantendrán mucho más vivo el recuerdo de los heroicos muchachos. También se piensa poner en otro emplazamiento «ad hoc» las estatuas de Pintó, Narciso López, Valdés Domínguez y otros grandes patriotas, con quienes Cuba libre está en deuda.

El interior de la capilla y de las bartolinas quedará en piedra viva, pero en cada una de ellas se pondrá una inscripción alusiva en bronce. Por último, los jardines serán construídos en forma que propicie la soledad y la reflexión, con recodos y parterres, donde sea posible la comunidad de gustos de los ciudadanos que concurran allí, a estar en comunión con el pasado de la Patria. En una palabra, este lugar será una página de piedra de la historia de Cuba, donde propios y extraños podrán aprender lecciones de cubanismo.

Recaudación del acueducto de Güines

La recaudación del acueducto de Güines durante los días del 22 al 25 de febrero próximo pasado, ascendió a la cantidad de $126.23.

Se trabaja en la ruta de Guanabo a La Boca

Según informó la jefatura del Distrito de la Habana, el día 10 del corriente comenzaron los trabajos de restauración de la carretera de Guanabo a La Boca, y de la ruta de Regla a Casa Blanca.

Sigue la inspección de baches de la ciudad

Por los técnicos del negociado de Calles y Parques, de la Secretaría de Obras Públicas, sigue la inspección de los baches existentes en la ciudad. Por ese medio fueron denunciados ayer como cincuenta de éstos. Dicha averiguación continúa.

Autorización para ejecutar obras en dos drenes

La Secretaría de Obras Públicas ha autorizado a la «Subway Company» para que construya, conforme a los planes presentados, dos drenes laterales y un registro pequeño, de conexión, en Aguila y San Miguel.

Será el sábado 11 el banquete a Varela

El almuerzo-homenaje que se ofrecerá a los profesionales de Obras Públicas, señores Varela, Otero, Waterland y Rodríguez, triunfadores en el concurso del monumento a Martí, tendrá efecto el sábado 11 del corriente mes, en la cervecería «La Polar», a la una de la tarde. El costo del cubierto se ha fijado en un peso.

Ha sido admitida la inscripción de varios sindicatos

La S. del Trabajo declara sin lugar el recurso de apelación de un patrono

El Secretario del Trabajo, a propuesta del Director General doctor José Suárez Rivas, ha firmado distintas resoluciones disponiendo la inscripción de numerosas organizaciones obreras que han formado sindicatos admitidos con personalidad en aquella dependencia.

Entre los sindicatos admitidos por el Secretario del Trabajo figuran el de Obreros Jornaeros del Municipio del Cobre; de Obreros Agrícolas de San Antonio de Los Baños; Federación Nacional de Organizaciones Obreras de Empresas Periodísticas y sus anexos, sindicato de Empleados del Comercio de Güines; sindicato de Empleados y Obreros de la Fábrica de Tejidos «Victoria Silk Mills;» Asociación de Cosecheros de Tabacos de San Juan y Martínez; Sindicato del Ramo de Construcción y Similares de Artemisa; Sindicato Azucarero de Trabajadores y Empleados del Central «Por Fuerza»; Sindicato de Obreros Panaderos, Dulceros y Similares de Ciego de Avila y otros.

Se declara sin lugar un recurso en trabajo

El Secretario del Trabajo ha declarado sin lugar el recurso de apelación establecido por el patrono Ramón Fernández de Corcho, en el expediente de la Comisión de Inteligencia Obrera del Puerto de Tunas de Zaza, y trata de la modificación y reglamentación de los trabajos portuarios, y que solicitaron los Gremios «Unión Obrera» y «20 de Mayo», de aquel puerto.

Confirman una resolución

Asimismo el Secretario del Trabajo ha confirmado el acuerdo de la Comisión de Inteligencia Obrera del Puerto de Baracoa, en el expediente número 30, de 1938, de esa comisión.

Sesión reglamentaria

La Junta Técnica de Prevención contra Accidentes del Trabajo, celebró sesión reglamentaria, conociendo de los siguientes asuntos:

Informe sobre el accidente de trabajo ocurrido en las Minas de Matahambre, en Pinar del Río, donde pereció el obrero Luis Lorenzo Depico; informe sobre la Reglamentación de Policía Minera, en el Perú e informe del doctor Caturla, Secretario de la propia Junta Técnica, sobre la regulación en los Estados Unidos, de las enfermedades del trabajo, consideradas como accidentes.

FINLAY, SU VIDA Y SU OBRA

El doctor Francisco Domínguez Roldán, figura preeminente de la Medicina cubana, exprofesor de la Universidad Nacional, ex-secretario de Educación, miembro de la Academia de Ciencias de La Habana, Correspondiente de la Academia de Medicina de París, ofrecerá hoy sábado una conferencia en el Círculo de Amigos de la Cultura Francesa. Será a las cuatro de la tarde, en su local de San Lázaro esquina a Hospital.

El doctor Domínguez Roldán hablará sobre la vida y la obra del sabio Carlos J. Finlay, genial descubridor del modo de trasmisión de la fiebre amarilla.

El Círculo invita a la sociedad habanera y a las instituciones científicas y culturales a esta conferencia en que el doctor Domínguez Roldán recordará a uno de los más grandes cubanos que es figura continental y benefactor de la humanidad.

LA COMIDA HOMENAJE DEL COLEGIO ESTOMATOLOGICO AL SR. RODRIGUEZ GOMEZ

Siguiendo una costumbre establecida por los miembros del Colegio Estomatológico de la Habana (Casa del Dentista), el «Club de la Fraternidad» ofrecerá la comida correspondiente al mes de marzo, en honor del señor Francisco Gómez, secretario de Comunicaciones; del doctor Francisco Sardá Quintero, subsecretario del mismo departamento y dentista graduado en 1928, y del doctor Sergio Varela, de la Universidad de México, que se encuentra entre nosotros explicando un curso sobre nueva técnica de anestesia local.

En la citada comida se tratará sobre medidas de profilaxis buco-dental y forma de vulgarizar las mismas, a fin de que por el Gobierno se desarrolle un plan de beneficio del público en general, que haga posible aquéllas, que constituyen, sin duda alguna, una importante función social.

Al mismo tiempo, y con motivo de celebrarse en la primera quincena del mes de mayo, en la ciudad de Santiago de Cuba, la Cuarta Convención Dental, se efectuarán las elecciones para cubrir los cargos de la directiva del Colegio Estomatológico Nacional. En dicha comida se tratará de la moción del doctor José Hermida, jefe del negociado Central de Odontología, y que se titulada «El mejoramiento del standard de vida económico-social del dentista», y se proyectarán, el líneas generales, los argumentos oportunos en favor del triunfo de la citada moción.

Ha correspondido organizar la comida, este mes, al compañero doctor Julio C. Zayas Bazán y Perdomo, quien invita por este medio a sus compañeros y distinguidas familias. La misma tendrá efecto a las nueve de la noche del día 10 de marzo en curso, en los salones de la Casa del Dentista, o sea el Colegio Estomatológico de la Habana, situado en Prado 56. Las solicitudes para cubiertos pueden dirigirse al Colegio, por medio del teléfono M-9692, o al doctor Zayas Bazán, Campanario 114, teléfono A5-5192.

NOTAS DE EL ENCANTO

CONCIERTO EN LA BENEFICENCIA.

La gran soprano norteamericana Lillian Evanti ofrecerá hoy sábado a las 7 p. m. en la Casa de Beneficencia un bellísimo concierto expresamente dedicado a los niños de dicha Institución, dirigida con tanto acierto y amor por el Dr. Portela. Han sido invitadas a este simpático acto distinguidas personalidades.

El Encanto

VENTA ESPECIAL DE ZAPATOS DE VERANO.

¡Ultimo día!

Las muestras de I. MILLER y CARLISLE, del No. 4, que valen hasta 17.50, puede adquirirlas hoy por sólo

4.98

Cuarto Piso.

El Encanto

OPINIONES sobre la Exposición Van Dyck.

"Van Dyck sabe dar un sentido de expresión a sus fotografías tan original y tan bello, que una foto de Van Dyck acusa entre todas su personalidad"

DULCE Ma. BORRERO DE LUJAN.

Visite la Exposición Van Dyck, Cuarto Piso.

El Encanto

"El Encanto" presenta una nueva tela denominada:

Frescura de Flor

—SUDI—

Hace imposible el olor de la transpiración y da la más nítida impresión de belleza. Seis lindísimos colores.

EL ENCANTO presenta una nueva tela por cuya maravillosa belleza ha sido denominada "Frescura de Flor". Su fabricación obedece a un procedimiento especial contra los olores que la transpiración forma en el tejido. Es una tela que está siempre fresca como una flor y que da al vestido una nitidez y elegancia exquisitas. Colores: Pink, Darmoy, Miniature Blue, Lirio Rose, Surf Blue y Capri de Lelong. ¡Sea de las primeras personas en lucir esta preciosa novedad!

PLANTA BAJA.

El Encanto

M.E.C.D. 2016

OA. SECCION Z

TELEFONOS:
Dirección. . . . M-2856
Jefe de Redacción M-1287
Sección de Sports M-7912

DIARIO DE LA MARINA

TELEFONOS:
Quejas M-7911
A. Clasificados . M-7915

OA. SECCION Z

AÑO CVII — ACOGIDO A LA FRANQUICIA POSTAL — LA HABANA, SABADO, 4 DE MARZO DE 1939 — EL PERIODICO MAS ANTIGUO DE CUBA — PAGINA TRECE

LA NUEVA ESPAÑA

CATALUÑA ENFERMA

Cuando el Generalísimo afirmaba que su aspiración —la de España—no era sólo vencer, sino y principalmente convencer, estaba explicando en la forma más condensada posible la gesta toda de la reconquista y redención de la Patria y exponiendo del modo más sucinto y sintético todo su programa de gobierno y la enorme y magna obra de la paz que se presenta ante los vencedores con dificultades tales, que pudieran considerarlas insuperables unos paladines menos esforzados de cuerpo y menos firmes y elevados de espíritu.

Si la victoria material es difícil y raya en lo sublime, cuando ha de lograrse teniendo en frente a los propios hijos traidores en amalgama vil con la flor y nata de la criminalidad mundial, amparada, dirigida y ayudada por gobiernos sectarios y vendidos, más ingente y maravillosa se presenta a nuestra vista la perspectiva de la otra que se vislumbra ya en el horizonte de este amanecer español de hoy que ha de convertirse pronto en una mañana perfumada y florida de perenne primavera.

Esta labor de convencer, que ha de seguir, como el alma al cuerpo, a la otra del vencimiento y la recuperación, requiere, por parte de sus ejecutores, unas virtudes y cualidades morales tan puras y elevadas, un espíritu tal de sacrificio, una carencia tan completa de rencor y de egoísmo y una tan grande ecuanimidad que sólo concurren, por rara excepción, en seres privilegiados llamados por el Destino a ser forjadores de pueblos y rectores e ídolos de multitudes.

El señor Serrano Suñer, Ministro del Generalísimo, salió mal impresionado de su visita a la Barcelona reconquistada y, con la pena del patriota y el talento del estadista que no se detiene en la superficie más que lo imprescindible, como tránsito para ir al fondo y entraña de los problemas, manifestó que no había que conceder demasiada importancia a las aclamaciones de la multitud, ni al júbilo que el pueblo parecía demostrar, toda vez que una buena parte de unas y otro eran sólo expresiones externas, nacidas no del espíritu y del convencimiento sino de las particulares circunstancias del momento, accidentales y pasajeras.

Cataluña—dijo el Ministro—después de tan prolongada permanencia bajo el régimen anarquizante y comunistoide tiene enfermo su espíritu y dañada su alma. El contento por el bien recibido y la gratitud por la salvación lograda son anulados o muy mediatizados por la imbibición en unas doctrinas de incomprensiones y odios tan perniciosas como injustificadas. Cataluña está moralmente enferma y es esta dolencia suya el mayor, tal vez, de los crímenes perpetrados por las hordas desencadenadas por Moscú contra España y quizás también la más difícil de curar y corregir.

Con el alma envenenada y enferma, agregó el señor Serrano Suñer, Cataluña y sobre todo Barcelona, requiere una especial vigilancia, atentos cuidados y constante dedicación y tacto si han de evitarse para el futuro recaídas que pudieran ser funestas para la Hija y desastrosas y harto sensibles para la Madre España.

Tal vez sean un tanto exageradas de pesimismo las apreciaciones del Ministro; pero, de todas suertes, ha sido demasiado ingente el esfuerzo, demasiado sangriento el sacrificio para que vaya a ser malogrado por descuidos, incomprensiones o falta de celo y de tacto.

España se puso en pie para redimirse y encontrarse de nuevo a sí misma y en pie continuará hasta lograr que la sangre tan pródigamente derramada por los mejores de sus hijos haga fructificar pujante y lozana la semilla de unos ideales que han sido en todo tiempo su esencia y su vida.

Cataluña, vencida hoy por la fuerza de las armas, será reconquistada también para España por obra y gracia de esos mismos ideales de amor y de justicia.

Así sea, para bien de todos.

Roberto SANTOS.

ANTE LA INMINENTE OFENSIVA, LOS CABECILLAS ROJOS HAN RECRUDECIDO EL REGIMEN DE TERROR POR MEDIO DE CATORCE TRIBUNALES PERMANENTES

FRANCO NO RECHAZARIA LAS GESTIONES DE RENDICION DE LOS ROJOS SI ESTOS ACEPTASEN LAS CONDICIONES FIJADAS

La representación que el gobierno rojo tenía en Varsovia quedó ayer desbandada de una manera definitiva

El Encargado de Negocios ha sido nombrado catedrático por el Gobierno mexicano. Los argentinos residentes en San Sebastián celebraron el reconocimiento por su país

BURGOS, marzo 3. (Transocean) —Los rumores que circularon durante los últimos días sobre los anunciados deseos de los rojos de conseguir determinadas condiciones para la capitulación, negociando con los centros nacionales competentes, se juzgan con bastante escepticismo en los círculos políticos nacionales. También se considera como excluida toda clase de mediación extranjera. Dada la voluntad repetidamente anunciada de los nacionales, de evitar todo sacrificio inútil, no se rechazarían las negociaciones, dicese en fuente nacional competente, si se llevánse sobre la base de las conocidas exigencias nacionales Tampoco puede llegarse a resultados con negociaciones que pongan en peligro la clara victoria nacional y el triunfo hasta ahora conseguido en una lucha llena de sacrificios. En cierto modo deben considerarse asentados, de antemano, los resultados eventuales de las negociaciones. Estas negociaciones serán de carácter tecnico-militar, pero no político y su único objeto debe ser el evitar en lo posible, mayores sacrificios al ocupar militarmente la zona que se halla todavía en poder de los rojos. La ultima decisión corresponde al Generalísimo.

Desbandada la representación roja en Varsovia

VARSOVIA, marzo 3. (Transocean) —La representación diplomatica roja española en ésta, que estaba alojada en un hotel, se ha disuelto definitivamente hoy viernes.

El hasta ahora Encargado de Negocios rojo español, doctor Medina, ha recibido un nombramiento de catedrático en Méjico.

Celebran los argentinos de San Sebastián, el reconocimiento de Franco por su nación

SAN SEBASTIAN, marzo 3. (Transocean).—La unión de argentinos residentes en España. ha celebrado diversos actos, con asistencia de las autoridades, con motivo del reconocimiento de la Argentina, se han cruzados discursos expresando el valor del hecho que el país hermano se haya decidido a reconocer al Gobierno del Generalísimo Franco, como único Gobierno y la gratitud de España para aquella República que estableció los derechos de asilo, salvando de la muerte a tantos centenares de personas que perseguían a muerte los bolcheviques.

Gestiones para reunir a los refugiados de una misma familia, en los campos de concentración franceses

PARIS, marzo 3. (Havas).— Hoy celebró larga entrevista con el Ministro del Interior, Albert Sarraut, Augusto Barcia, quien solicitó facilidades para que en los campos de concentración de refugiados españoles, en el Sur de Francia, puedan realizarse gestiones precisas para reunir a las personas de una misma familia, ya que son muchos los casos de padres e hijos que se encuentran en diferentes lugares, ignorando unos la suerte de los otros.

MENSAJE DEL GENERALISIMO FRANCO AL PAPA PIO XII

BURGOS, marzo 3. (Havas).—El Generalísimo Franco, Jefe del Estado Nacional, trasmitió hoy a Pio XII el siguiente mensaje:

«Envio a Vuestra Santidad mis felicitaciones filiales y mis votos fervientes por que sea largo y próspero vuestro pontificado, en mi nombre y en el de España, eminentemente católica, que lucha con tanto fervor actualmente contra los enemigos de la Fe.» (Fdo) FRANCISCO FRANCO, Jefe del Estado.»

Las bellísimas hermanas Llarios, de la organización Falanje Juvenil, que prestaban sus servicios en la retaguardia de las líneas franquistas, en el frente de Madrid, y cayeron prisioneras. Fueron después canjeadas por rehenes leales. Lucen las condecoraciones que les impuso Franco, al volver al territorio nacionalista.

Se ordena la inmediata incorporación de los mutilados de guerra y heridos y se ha movilizado a 15,000 mujeres

Ha sido reorganizado el funcionamiento de las checas y las cárceles. Martínez Cabrera, Gobernador Militar de la ex capital, ha ordenado la depuración del mando policíaco

TOULOUSE, marzo 3. (SE).—Noticias recibidas de Madrid anuncian que las calles de la capital, fachadas de las casas, vallas, etcétera, se encuentran cubiertas de carteles invitando a la población a defenderse contra la «agresión fascista», incluso mujeres y niños.

En las fábricas de guerra se trabaja doce horas diarias, habiendo sido movilizadas ya 15,000 mujeres. Con objeto de evitar las protestas a que estas medidas draconianas pudieran dar lugar, se ha implantado de nuevo en Madrid un espantoso régimen de terror, habiendo sido reorganizado el funcionamiento de las checas y de las cárceles. Actúan con carácter permanente seis «tribunales de guerra» y ocho populares. El «general» Martínez Cabrera, actual gobernador militar de Madrid, ha ordenado la depuración de todos los mandos de las fuerzas de policía y orden público, habiendo sustituído ya varios jefes.

Las autoridades militares han ordenado la inmediata presentación de todos los mutilados de guerra y heridos que no se encuentren en los hospitales, que serán, unos, incorporados al frente en unidades donde puedan ser aptos, y otros destinados a las fábricas e industrias de guerra.

Los periódicos ponen de relieve los momentos graves que se avecinan y expresan la necesidad de efectuar nuevos y mayores sacrificios.

En los centros oficiales se anuncia que el Gobierno actuará con carácter dictatorial y no permitirá la menor ingerencia de los partidos políticos, a quienes se desposee de toda su potencia y significación en la vida política.

Han llegado varios jefes pertenecientes al Estado Mayor del general Rojo, que ha visitado las líneas defensivas de Madrid, acordando la construcción de nuevos sistemas de fortificación.

Ha sido publicado un bando diciendo que serán condenados por «tribunales militares», no solo los hombres que eludan el cumplimiento de sus deberes militares, sino también los que no denuncien a los desertores y los que oculten a personas movilizadas. Los agentes de la SIM efectúan constantes registros y practican numerosas detenciones.

Ha sido disminuído el racionamiento de la población civil y han comenzado a constituírse almacenes de reserva, para caso de un asedio a la capital.

Con estas medidas el hambre se enseñorea de Madrid y se ha registrado un enorme aumento de la mortalidad.

El tribunal especial de guardia ha dictado sentencia contra 122 procesados por alta traición y desafección al régimen, siendo condenados gran número de ellos a la pena de muerte y los restantes a trabajos forzados o enviados a batallones disciplinarios.

Hay deficiencias en el «Ejército» de Levante.

PERPIÑAN, marzo 3. (SE).—Comunican de Valencia que el diario «El Mercantil Valenciano» publica un artículo de fondo diciendo que aunque sabe que ha de acarrearle el odio de muchos jefes militares, se ve en la obligación de denunciar al «gobierno» las deficiencias del «ejército» de Levante y de las obras defensivas y de fortificación. Termina diciendo que hay que obrar para corregir esas deficiencias sin perder un minuto, pues si se tarda en hacerlo, la derrota será inevitable.

El gobernador militar de Valencia ha publicado un bando ordenando a los alcaldes de toda la provincia, que, en un plazo de veinticuatro horas, movilicen todos los hombres útiles, que deberán presentarse inmediatamente en sus respectivos cuarteles. También se moviliza a las mujeres para que efectúen trabajos en la retaguardia.

El partido comunista de Almería ha celebrado una reunión en la que han hecho uso de la palabra varios jefes de la oficina política, ensalzando la ayuda que ha prestado la URSS no solo en el pasado, sino en los momentos actuales, y que hizo y hace posible la resistencia. Agregaron que recientemente Moscú ha prometido en París a los representantes rojos una ayuda eficaz.

Pañuelos BORDADOS
El MEJOR SURTIDO
LA CASA COFIÑO
SUPREMA GARANTIA
NEPTUNO 415 · CASI ESQ. A MANRIQUE · M-2050

Sin novedad en los frentes, dicen de Madrid

MADRID, marzo 3. (Havas).—Unión-Radio trasmite esta noche un comunicado oficial del Estado Mayor del grupo de ejércitos del Centro y del Sur, informando que no hubo novedad en ninguno de los frentes.

AVIACION: Durante la tarde del jueves, una escuadrilla nacionalista de seis aparatos bombardeó el centro de Cartagena, causando bajas. Esta tarde la aviación enemiga también bombardeó a Alicante.

Para España

Tenemos telas para vestidos de lana y algodón, así como vestidos hechos.

En medias, bufandas, mantas, camisetas de lana y algodón, tenemos un gran surtido.

Si usted hace la compra en esta casa, le hacemos el paquete forrado con arpillera y corremos todos los trámites del despacho sin cargo adicional alguno.

BAZAR INGLES
GALIANO Y SAN MIGUEL

SUSCRIBASE Y ANUNCIESE EN EL «DIARIO DE LA MARINA»

Estampas Españolas

Ensancha el ánimo y llena de júbilo el corazón ver como España, la verdadera, la que está liberada de la guerra marxista, acude en auxilio de Cataluña.

Todas las provincias, dando una elevada prueba de patriotismo, de humanitarismo y de hermandad, están siendo largas en el dar para que los españoles catalanes atiendan a sus perentorias necesidades. Y así son enviados para allá camiones y más camiones, vagones y más vagones, cargados de alimentos. Es el pan ofrecido por Franco, al que sigue toda España, la auténtica España, que escucha su voz y obedece ciegamente sus ruegos. Así, ahora pidió ayuda para llevar alimentos a Cataluña y todos los españoles acudieron presurosos al llamamiento y entregan espléndidamente sus donativos en especies o en metálico para hacer desaparecer el hambre que los rojos dejaron en aquella región.

No hay que citar esta o la otra provincia, pues en la obra fraterna de ayudar a Cataluña, en esta hora gloriosa de su liberación, rivalizan todas, en levantada y noble rivalidad.

Así es España, la verdadera, la de Franco, la que lleva consuelos y alimentos a sus hermanos, a aquellos hermanos suyos que la otra España, la extranjerizada, la sovietizada, la espúrea, sumió en el terror, en la desesperación y en el hambre.

Las provincias españolas, al acudir en socorro de Cataluña, han dado un bello ejemplo de hermandad. Todas de España, todas hermanas, todas unidas en el patriótico deseo de dar principio a una nueva vida, limpia de recelos, sin humillación ni soberbias.

Porque Cataluña es de España, lo fué siempre. Pudo nacer allí y adquirir ficticio desarrollo una política mezquina, alimentada por algunos vividores que miraban más a su propio interés que a los intereses de España en general y de Cataluña en particular, pero aquel no era el sentir de los verdaderos catalanes. Cataluña era española, y lo seguirá siendo, sin entorpecimientos, sin que retoñe allí la mala planta, porque el sentido de España está en el espíritu y en el corazón de los hermanos catalanes.

No hay provincias mejores ni peores. Todas son iguales en España, y a cada una le está señalada su labor en la obra patriótica. Todas han de tomar parte por igual en el brillante resurgir de esta nación.

La entrada de nuestras tropas en Barcelona fué acogida en forma ciertamente apoteósica al extremo de superar en entusiasmo al que se las hizo en otras españolísimas ciudades. Esto viene a demostrar que Cataluña es, lo que nunca ha dudado nadie que fuera, española en el auténtico sentido de lo verdaderamente español.

La derrota de los rojos trajo consigo la de los que intentaban desespañolizar a Cataluña, la hermosa región que es legítimo orgullo de España, región que por su españolismo no podía ser, como algunos pretendieron, baluarte del marxismo internacional ni apoyo de la desintegración patria. Cataluña, hay que repetirlo hasta la saciedad, es española, lo fué siempre, acaso más ahora porque palpó y vivió la tragedia de estar sometida al yugo soviético. Y, seguramente, no ha de olvidar que a vivir y a palpar esa tragedia la llevaron los que la engañaron defendiendo un separatismo absurdo y ridículo.

Cataluña, al ser liberada, es recibida por el resto de España con los brazos abiertos. La vida libre en una nación libre se abre ampliamente ante ella, ante aquellas ricas provincias en las que los rojos dejaron muchos dolores que paliar, muchas lágrimas que enjugar y muchas enfermedades que curar. Pero España mitigará sus dolores, secará sus lágrimas y curará a los enfermos proporcionando hogar, pan y justicia a los que han menester de ello.

Porque en la España de Franco se unen a los elevados ideales, los más nobles sentimientos.

Eduardo A. QUIÑONES

Oviedo, febrero de 1939.

Con toda claridad y frases durísimas ha juzgado Goebbels a Inglaterra y Francia por su actitud sobre España

Dice que el General Franco, que antes era un rebelde y un faccioso, se convirtió de pronto en un estadista muy importante y un gran estratega. El mundo dará su fallo

BERLIN, marzo 3. (Transocean).—Con su peculiar ironía escribe el Ministro de Propaganda Goebbels, hoy sábado en el «Voelkische Beobachter» sobre la «Vuelta dada por las democracias» en el problema español. Después de exponer extensamente la historia que precedió a la guerra civil, así como la evolución de esta misma, se dedica a la última tase del problema. El cambio de postura tan súbito de las democracias se llevó a cabo de modo tan indignante, que causa verdadero asco a todas las personas con carácter. «De un golpe cambiaron París y Londres su chaleco. Hacen como si nunca hubieran tenido inconveniente alguno frente a la España Nacional. Sólo pretendía se evitar que Alemania e Italia se instalaran en España.

El Generalísimo Franco que antes era un rebelde faccioso, se convirtió de pronto en un estadista importante y un gran estratega. Después de haber pisoteado durante tres años los más elementales intereses vitales de España, quieren ahora causar la impresión de que eran, por naturaleza los mejores vecinos de España. Intentaron, aún, hacer algún buen negocio reconociendo a Franco, pero cuando fríamente fueron estos rechazados, con legítimos orgullo español retíranse con la cola encogida poniéndose de un salto de lado de los hechos reales. Todo esto hubo que pagarlo muy caro el pueblo español. Su país está devastado, su juventud en gran parte sacrificada, sus obras de arte llevadas al extranjero, sus bienes materiales pillados, robados o destruídos. Y ahora, las democracias hacen como si no tuvieran la más mínima responsabilidad por los acontecimientos. Lavan sus manos como Pilatos. Proclaman una amistad hipócrita con Franco, a quien ofendieron y humillaron durante dos años y medio.

No puede negarse que se llevaron un chasco de resonancia mundial y demostraron su hipocresía secular. Intentan llegar a una amistad con España que se basa en un cúmulo de crímenes políticos y militares contra los intereses nacionales de España. Lo más triste de todo es que en París y Londres no se levanta un sólo periódico que se muestre, por lo menos, avergonzado. Estos propietarios democráticos, de una moral patentada, tienen tan pocos escrúpulos que creen que la opinión mundial no notaría cómo convierten, según sus conveniencias, lo blanco en negro y viceversa.

Ahora se concedió al Generalísimo Franco, por Londres y París, el diploma de legitimidad democrática. Hace pocos meses era legtimo y democrático el destruir iglesias, armar gentes salidas de los presidios, violar monjas, y crucificar sacerdotes. ¡He ahí la tragedia española y como reaccionó la democracia frente a ella! Así tiene que constatarlo el juicio público de todo el mundo. La opinión pública es la única que tiene derecho a pedir declaraciones a los Estados Autoritarios. Nosotros nos sentimos muy por encima de esta moral política que gotea por todos los costados la mayor hipocresía».

Las mentiras rojas sobre fusilamiento de los milicianos

Las escuadrillas nacionales hicieron una incursión ayer sobre la estación de Cillon

SALAMANCA, marzo 3. (Havas).—El comunicado oficial del Gran Cuartel General informa esta noche que no hay nada que señalar en ninguno de los frentes.

AVIACION: Las escuadrillas nacionales bombardearon el jueves los objetivos militares de los puertos de Denia y Cartagena. Anoche se hizo un raid aéreo contra la estación ferroviaria de Chillón.

Conferenciaron en Burgos, Hodgson y Rochat

BURGOS, marzo 3. (Havas).—Después de una entrevista con Sir Robert Hodgson, el Encargado de Negocios de Inglaterra en esta capital, el Enviado Especial de la cancillería francesa, M. Rochat, comió rápidamente y partió hacia San Sebastián, de donde seguirá hacia la frontera, con objeto de estar en camino de París esta misma noche.

Entró en Francia el Enviado Especial de la Cancillería

HENDAYA, marzo 3. (Havas).—M. Rochat, el subjefe del Gabinete del Quai d-Orsai, Enviado a Burgos con el Pliego de la Cancillería que notificó oficialmente el reconocimiento del Gobierno Nacional por el de Francia, llegó a las 7 y 45 de esta noche a Hendaya, en automóvil. Procedía de Burgos. Tan pronto como pasó el puente internacional, se dirigió a San Juan de Luz, para telefonear desde allí al Ministro de Estado Bonnet, en París. Llegará a esta última ciudad el sábado a las nueve de la mañana.

Propaganda tendenciosa los rumores de fusilamientos de milicianos

HENDAYA, marzo 3. (Havas).—Los agentes consulares extranjeros han comprobado que los rumores de ejecuciones en masa de milicianos rojos, después de haber sido repatriados de Francia, por la vía de Irún, no tienen el menor fundamento. Sólo se trata, por las pruebas obtenidas, de una de tantas propagandas tendenciosas y alarmistas.

NO SE SABE SI MIAJA HA DADO CUMPLIMIENTO A UNA PROMESA HECHA

SAN SEBASTIAN, febrero 3. (S. E.).—El «general» Miaja declaró hace días en Madrid a un periodista inglés lo siguiente:

—Tengo muy poca confianza en el «heroísmo» de Negrín. Si viniera a Madrid, lo encerraría en lugar seguro.

¿Habrá cumplido Miaja su palabra?

O ¿habrá sido Negrín el que para estas fechas ha encerrado en lugar seguro al «general» de todos los «ejércitos» rojos?

LAS HORAS HONDAS DE ESPAÑA

Un hombre que da fe sin fe ninguna. El Sr. Ruiz Vilaplana tiene un gran entusiasmo «nacional». La fuga con la carga de pesetas. Un testimonio que resulta falso

Ya tropecé tres veces con su nombre, y a Burgos aún llegué ayer. Son estos empleados del Juzgado los que me piden ahora:

—No deje Vd. de contar... Haga Vd. el favor de referir...

Era conocido en Burgos por unos cuantos motivos antes de que se fuera para Francia. Hoy ya no es conocido, ya es famoso. Me habla de él el Sr. Fernández Soto con dejos de indignación:

—Hemos vivido juntos en el «Norte», sin que yo sospechara un solo instante su verdadera actitud...

Y el P. Bayle, jesuita ilustre, díceme también con pena, dándome una revista que lo nombra:

—Lea Vd... Verá cómo miente...

Y después de leer y de escuchar, con toda verdad, «doy fe»...

Cuando Ruiz Vilaplana llegó a Burgos, arribaba de Madrid. En Madrid era abogado; en Burgos, fué secretario del Juzgado de Instrucción. Allá, dejó su familia; acá, buscó un hotel donde hospedarse. Ya España estaba revuelta con las persecuciones, las bravuras, las torpezas del gobierno, y nunca Ruiz Vilaplana dedicó una palabra a defenderle.

—A mí me aseguraban, sin embargo, que era rojo decidido, —asegura el señor Fernández Soto, que le encontró en el hotel.

Licenciado español de alto renombre, el Sr. Fernández Soto tiene la secretaría en la Audiencia burgalesa. Con su familia en Madrid, adonde la llevaran por un tiempo los estudios de sus hijos, también tenía el hotel como refugio. Le dijeran de este hombre que era rojo, y él aseguraba entonces:

—No lo creo... No lo es...!

Incluso Ruiz Vilaplana comenzó a criticar con energía las locas aventuras criminales por donde se iba el gobierno.

—Eso, —contaba él, a cada paso, y de cada aventura de este cuño—, es una barbaridad...!

El triunfo de los rojos en febrero pareció causarle pena. En cuanto que surgió la rebelión, la dió por justificada, y se puso a su lado abiertamente. El iba a todos los actos de exaltación, de fiesta, de alegría, de la cruzada de liberación... Y se regodeaba a cada instante enumerando sus méritos:

—En esta suscripción, yo he dado tanto... En esta otra, he dado cuanto...

Pero aún esto era poco para él...

Son estos empleados del Juzgado los que me piden ahora:

—Diga Vd. que aun a nosotros, en esas diferentes suscripciones, nos hizo contribuir... Y no a nosotros, exclusivamente: a todos los compañeros a que pudo alcanzar con su influencia, los hizo contribuir...

Y al fin, desapareció...

A él le preocupaba su familia.

—Yo quisiera sacarla de Madrid, —les decía a sus amigos con frecuencia.

Con frecuencia asimismo se lo dijo al Sr. Juez de Instrucción. El señor Tutor, el juez, está reputado en Burgos como hombre de convicciones y como caballero de ideales. El señor Tutor, el juez, tampoco dudó un momento de su fidelidad a la cruzada. Ya hacia los fines de junio, —año 1937—, Ruiz Vilaplana le pidió permiso para ir a San Sebastián.

—Quiero ir a San Sebastián... Es cuestión solamente de unos días, a ver si realizo unas gestiones...

—Va Vd. por su familia...?

—Sí, señor... Voy a ver si la saco de Madrid...

El juez le otorgó el permiso...

Pero venció el permiso y no tornaba. Fué menester denunciarle; fué menester examinar sus cuentas; fué menester tomar nota de las consignaciones del Juzgado que obraban en su poder...

Y apareció de pronto la verdad...

Yo pregunto al Sr. Soto Fernández:

—Y Vd. que lleva el sumario, de esa verdad qué puede descubrirme...?

Me responde amablemente:

—El sumario, aquí está, pero es secreto. Yo no puedo decir verdad ninguna de las que constan en él...

—Ni aun en estas circunstancias...?

Y afirma noblemente su actitud:

—Ni aun en estas circunstancias...

Después, acaba su historia:

—El Sr. Ruiz Vilaplana fué citado en seguida en la Gaceta... Más tarde, con sorpresa general, oímos leer por Radio unos cuantos elogios de su libro, que entusiasmaba a los rojos...

El Sr. Ruiz Vilaplana, —ya lo sabe el lector seguramente—, es el autor de «Doy fe...» El libro ha corrido en Cuba, y los libreros rojos de la Habana se han cuidado de airearlo en sus escaparates más vistosos. El autor fué enviado últimamente a los Estados Unidos, con la bandera roja bajo el brazo, y es fácil que este mi artículo de acusación y condena le tropiece en la Habana todavía.

El que fué fiscal en Málaga del Tribunal Popular, Sr. Moreno González, también contó en un libro lo que vió. El lo titula «Yo acuso...» y añade bajo el título esta nota:

«—Ciento treinta y tres días al servicio del Gobierno de Madrid...»

Del Sr. Ruiz Vilaplana, dice el señor Moreno justamente:

—Cuando en la zona de Franco pinta «a los funcionarios judiciales como cobardes, venales, y plegados a quien manda, desoyendo la voz de la Justicia», comete una «falsedad»...

Y cuenta de las páginas del libro:

—Son «páginas calumniosas...»

Todo esto está muy bien: es de razón... Pero yo quiero recoger los datos que andan rodando por Burgos, acerca de los motivos que echaron de un extremo al otro extremo al Sr. Ruiz Vilaplana, por si le encuentro en Cuba todavía y quiere rectificar. El dato más sensible dice así:

—Cuando se marchó de Burgos el Sr. Ruiz Vilaplana, se llevó de los fondos del Juzgado veinticinco mil pesetas...

Después, sus compañeros del Juzgado le hacen esta acusación:

—Cuando se marchó de Burgos, a todos sus compañeros se nos llevó dos sueldos por delante...

Después, el dueño actual de «El Castellano», que antes fué el dueño de «Fornos», hotel que prestó hospedaje al Sr. Ruiz Vilaplana a su salida del «Norte», le recuerda también con esta nota:

—Cuando se marchó de Burgos, me llevó un mes entero de pensión...

Después, en las imprentas de la urbe, dicen los dueños también:

—Cuando se marchó de Burgos, se nos llevó el valor de los impresos que nos venía a encargar a cada paso para su Secretaría...

Después, en Valladolid, el dueño del hotel en que albergaba a su segunda familia—una segunda criada y una segunda señora...—lo recuerda asimismo de este modo:

—Cuando se marchó de Burgos, se marchó sin pagarme una peseta...

Es necesario que detalle más...? Se quieren pruebas...? Se reclaman nombres...?

Pues esta es la persona que «da fe...»

Cuando el señor Marinello, que es prologuista de su libro en Cuba, se entere de estos detalles, sin duda va a tener un gran disgusto.

Pero bien, «da fe», es verdad... Ruiz Vilaplana «da fe». El no está en condiciones de dar nada, que al cabo lo debe todo, mas dice que da fe, y hay que creerle... Da fe de sus pasados entusiasmos por la causa nacional...? Da fe de que obligaba a suscribirse a todas sus justísimas demandas a cuantos trabajaban a su vera...?

No, de esto, no, no da fe...

Da fe en cambio, por ejemplo, de que estuvo en Miraflores, visitó varias veces la Cartuja, vió al Padre Procurador... El Padre Procurador, —también da de ello fe—, le cuenta horrores, de crímenes espantosos que los nacionalistas consumaron, y que Ruiz Vilaplana da con nombres, y con puntos, y con comas...

El Padre Procurador es Fr. Miguel Fernández, que ahí está... El no conocía este libro; él no pudo jamás imaginarse que para darles visos de certeza a falsedades tamañas, se pudiera invocar su testimonio... Fué el P. Baple quien llegó hasta él y le dijo como a mí:

—Lea Vd... Verá cómo miente...!

Y el P. Miguel Fernández escribió en el momento con dolor:

—Debo salir «en conciencia» a defender la verdad... En dos o tres ocasiones que hablé con el Sr. Ruiz Vilaplana, ni hemos tocado la cuestión social ni la cuestión religiosa. El gran discurso, pues, que me atribuye, es todo pura invención... Además, nunca hablé con él a solas, sino en presencia del Juez. Es invención, asimismo, el que aquí trasladáramos cadáver al Padre Prior de la casa, a otra Cartuja, a la de Aula Dei. Lo trasladamos enfermo, a ver si recobraba la salud, y murió allí a los dos meses. Es invención asimismo, el que se nos llamara por la noche para confesar personas a las que se pensaba asesinar. Es invención, asimismo, el que yo saliera a hacerlo, que ésta es una de las cosas que nuestros estatutos nos prohiben... Y es invención, asimismo, el que se ejecutara a muchas gentes en los alrededores de esta casa, salvo al capitán Ojeda, que estaba considerado como «una de las personas más perniciosas de Burgos». Al capitán Ojeda: a nadie más...

Y acaba el P. Fernández:

—Digo esto por amor a la verdad...

Y su verdad es la suprema: Dios...

En resumen, he aquí al hombre.

Y en resumen también, esto es el libro...

Del señor Ruiz Vilaplana dice el señor Moreno justamente:

—Cuando en la zona de Franco pinta a los funcionarios judiciales como cobardes, venales, y plegados a quien manda, desoyendo la voz de la Justicia, comete una falsedad...

Yo le digo al Sr. Fernández Soto:

—Y aun en estas circunstancias se mantiene el secreto del sumario...?

Me responde amablemente:

—Aun en estas circunstancias...

Yo pretendo apurar esta cuestión:

—Pero aun tratándose de él, que los envuelve en tantas falsedades...?

Y el Sr. Fernández Soto:

—Cierto; aún tratándose de él... «Doy fe...» Aquí son así...

C. CABAL.

Dr. ROSATI
DENTISTA
O-Reilly 463 entre Villegas y Aguacate
Teléfono A-9422

En Francia quieren que los milicianos construyan un canal

Así se realizaría el plan de unir el Atlántico con el Mediterráneo por el Sur

PARIS, marzo 3. (AP).—Un proyecto de ley ha sido presentado en la Cámara de los Diputados, proponiendo que los refugiados del ejército republicano español, así como los franceses que no tengan ocupación, sean destinados a la construcción de un canal por el sur de Francia, que una el Atlántico con el Mediterráneo.

Tal proyecto, que ha sido estudiado por los ingenieros franceses desde el siglo XVII, eliminaría la necesidad de pasar por el estrecho de Gibraltar para unir a las dos costas francesas.

Los observadores parlamentarios dicen que el proyecto será enviado a estudio de la Comisión de Obras Públicas y que «es posible que se quede enterrado allí».

El costo del canal se estimaba hace algún tiempo en más de 2,000 millones de francos.

El diputado Joseph Cadic, líder del partido agrario independiente, que ha presentado el proyecto, dijo que los planos «para el canal hace muchos años que están terminados».

«De su utilidad nadie puede dudar, sobre todo en estos momentos en que las complicaciones internacionales pueden surgir rápidamente.

«El público no comprende que la generosa Francia está manteniendo a gran costo un ejército extranjero de miles de refugiados llenos de salud en completa holganza.

«Tenemos la oportunidad de emplear a esos españoles en la construcción de un canal, mientras esperan su repatriación, la que debe acelerarse.»

DR. MANUEL VILLAVERDE
De las Universidades de Madrid y de La Habana.
Médico de la Clínica del Profesor Gregorio Marañón, de Madrid.
Medicina General Secreciones Internas. Consulta previo turno.
Teléfono F-3532.—Calle 17, número 11.—Vedado.

E.C.D. 2016

HABRA HOY COMPETENCIA DE TIRO DE PISTOLA EN EL CASINO DEPORTIVO

Ha sido señalada la fecha de hoy, sábado, para llevar a efecto en los terrenos del Casino Deportivo de la Habana, una importante competencia de tiro de pistola o revólver, para la que existe un gran entusiasmo entre todos los tiradores del arma corte.

Esta competencia, que consta de un curso National Pistol Match, que comprende las distancias de 50 y 25 yardas, ha de llevar, sin duda, al range del Casino, a los más selectos tiradores que recientemente han terminado la temporada invernal del Miramar Yacht Club, así como a los miembros de los Equipos del Ejército y la Policía, que recientemente partirán para la ciudad de Tampa, Florida, a tomar parte en los National Mid-Winter. También esperamos ver, demostrando su destreza a los miembros del Equipo de la Policía Secreta, así como, a los del famoso equipo de Civiles de la Habana.

Las bases para esta Competencia son las siguientes:

Día sábado 4 de marzo. Hora: 4:00 de la tarde.

Curso: National Pistol Match. (10 tiros de fuego lento a 50 yardas) dos series de fuego de tiempo, veinte segundos por serie y dos series de fuego rápido, diez segundos por serie a 25 yardas).

Arma: Cualquier pistola o revólver del calibre 38.

Munición: Cualquiera.

Premio: Medalla de Oro al primer lugar.

Inscripción: Un peso.

Nota: El campo de Tiro estará abierto para prácticas desde las tres de la tarde.

Máximo Buenguste EN LAS CARRERAS

TRAICIONERO Y FLORIAN, ENTRY CHILENO, CONTRA NEW DEAL Y OBSERVANT

SPORTS DIARIO DE LA MARINA SPORTS

PAGINA CATORCE — LA HABANA, SABADO, 4 DE MARZO DE 1939 — AÑO CVII

Un daily double de $638.40 fué la nota más sobresaliente del cartel de fin de semana

La cuadra de Rumage se anotó un par de victorias mientras el aprendiz Romaine entraba en la aristocracia de su profesión con un trío de ases.—Dsinger Lewis practicó maravillosamente para el gran handicap del domingo en que discutirá el favoritismo con Mansco.—Don Mesde y Eddie Arcaro vienen desde Miami para montar a Mansco y Shoulder Arms

SELECCIONES Por SALVATOR

PRIMERA CARRERA.—RECLAMABLE

5 y medio furlones.—Para ejemplares de 3 y más años.—Premio: 400 pesos

CENTERMARCH: Es la velocidad.

Centermarch .. 118 Y pudiera llegar a la distancia.
Snaggy Ann .. 113 Es el contrario lógico a batir.
Lady Myrtle .. 100 No es mala; ha corrido poco.
The Bouncer .. 112 Un corista que aquí luce algo.

También correrán: Color Bearer, 112; Miss Bones, 100; Fleeting Fang, 100; Adulation, 102; Regusted, 112; Eager Belle, 113; Little V., 107; I. Run, 90; Black Dreams, 113; Miss Harmful, 102; High Quality, 113; Carter Boy, 107; King Ruler, 107 y Up in Arms, 113.

SEGUNDA CARRERA.—RECLAMABLE

5 y medio furlones.—Para ejemplares de 4 y más años.—Premio 400 pesos.

SPEEDALONG: Bien descansada.

Speedalong .. 113 Y pertenece a cuadra ganadora.
Masked Smile .. 107 Lo malo que tiene es Hidalgo.
Animosity .. 111 Descártese su carrera en la milla.
Step Aside .. 111 Su última carrera es magnífica.
Barashkova .. 112 Hace tiempo que no corre.

También correrán: Diamond Digger, 111; Buy Straight, 107; Winning Woman, 107; Blood, 112 y Hard Rock, 112.

TERCERA CARRERA.—RECLAMABLE

Seis furlones.—Para no ganadores de 3 y más años.—Premio 600 pesos.

LA CANTER: Repitiendo su última

La Canter .. 101 Con monta enérgica debe ganar.
Tippo Tip .. 116 Es un excelente finalista.
Look Forward .. 116 Todas sus carreras aceptables.
Valcola .. 96 En dos salidas no ha lucido mal.
Eyelashes .. 111 Viene mejorando algo.
Ilorce .. 99 No ha aprendido aún a correr.

También correrán: Miss Carter, 99; Wanted, 104; Gay Tillie, 101; Smithville, 101; Dark King, 96; Speedy Dolly, 101; Loleet, 104; Susie Lee, 111; Taka Walk, 111 y Bestir, 106.

CUARTA CARRERA.—RECLAMABLE

Seis furlones.—Para ejemplares de 3 y más años.—Premio: 600 pesos.

ESTHER'S CHOICE: Al fin.

Esther' Choice .. 109 Favorecido por la distancia.
Green Water .. 109 Corre, pero es dudoso siempre.
Seminole Queen .. 106 Ya no es la que era.
Chance It .. 106 Otra que le pasa lo mismo.
Johnnie Nomark .. 111 Inferior a esta compañía.
Forced Landing .. 111 Otro que tampoco es gran cosa.

También correrán: Ga. Peach, 96; Sweet Manners, 101; Vitonina, 111; Sun Vestal, 106; Salestax, 104; Rebekah, 111; Broken Rhythm, 99; Tractable, 106; Young Playtime, 109; Gracky, 109; Silk Covering, 101 y Moonburn, 111.

QUINTA CARRERA.—RECLAMABLE

Seis furlones.—Para ejemplares de 3 y más años.—Premio: 600 pseso.

LADY BUCK: En una gran forma

Lady Buck .. 113 Hay que cogerla al final.
Miss Martis .. 106 Su última carrera es fenomenal.
Philigal .. 111 Esta termina como un tiro.
Bomount .. 111 Otra que le gusta finalizar.
Maolissa .. 96 Ejemplar algo majadero en la tira.
Brogue .. 113 Viene de correr la milla.

También correrán: Individual, 111; Istanbul, 101; Zump, 116; Oklaqueen, 108; Leesburg, 101; Dome, 118; Bosto, 106; Pegotty Ann, 108; Pennycress, 111; Dawning Hope, 118; Good Exchange, 111 y Sistova, 108.

SEXTA CARRERA.—REGLA HANDICAP

Milla y octavo.—Para ejemplares de 3 y más años.—Premio: 800 pesos.

NEW DEAL: Por su anterior.

New Deal .. 109 Con clase y va muy ligero.
Observant .. 102 Lo mismo decimos de éste.
Traicionero .. 121 Hoy lleva un escaparate encima.
Florian .. 121 Hoy pudiera éste despertar.
Old Maid .. 98 Todavía no ha hecho lo que puede.

También correrán: Blade Edge, 113 y Westbrooke, 105.

SEPTIMA CARRERA.—RECLAMABLE

Milla y dieciseisavo.—Para ejemplares de 4 y más años.—Premio: 400 pesos.

DEBACLE: Corrió bien ayer.

Debacle .. 118 Este es un caballo muy resistente.
Field Day .. 113 Sus dos últimas son buenas.
Sun Erin .. 115 Finaliza con gran empuje.
Addis Ababa .. 110 La velocidad inicial.
Julio Mecaw .. 113 Nunca ha estado mejor.

También correrán: Tynemouth, 118; Sandy Meeadows, 115 y Mad Shirley, 105.

OCTAVA CARRERA.—RECLAMABLE

Milla y cuarto.—Para ejemplares de 4 y más años.—Premio: 600 pesos

STROPHE: Llegó su día.

Strophe .. 111 Si no gana aquí, que lo ahorquen.
Gay Streamer .. 106 Es la velocidad en la carrera.
Ultalu .. 111 Este corre sus mejores en fango.
Iquique .. 109 Una posibilidad de sorpresa.
Lady Carrot .. 111 No creo que derrote a éstos.

También correrán: Chilkat, 106; Toike Oike, 116; McGonigle, 111 y Thisway, 111.

La mejor apuesta de la tarde: ESTHER'S CHOICE

CUATRO PELOTARIS EN PLENITUD DE JUEGO SE ENFRENTARAN ESTA TARDE EN EL ESTELAR DEL HABANA-MADRID

Recalde y Aníbal presentarán gran batalla a Malluquiza Menor y Trecet. Aguinaga y Rementería contra Pascau y Azpeitia. Gran programa combinado para esta tarde en el H. Madrid

Tres buenos partidos serán presenciados a casa llena esta tarde en el Habana-Madrid. El primero será peleado entre Machín y Buendía. Girón y Malluquiza mayor, lo que significa que los fanáticos estarán temprano en el palacete de Belascoaín y Sitios para no perder una sola de las atracciones que se ofrecen hoy.

Malluquiza menor contará con la cooperación eficiente y decidida de Trecet y ambos tratarán de confeccionar una victoria sobre Recalde y Aníbal. Desde luego, que Venancio pesa mucho en cualquier combate en que participe ahora que está en el apogeo de su carrera, pero no debe olvidarse que Recalde es un enemigo malo, que su saque hace mucho daño y que el acróbata es pelotari batallador y astuto que estará luchando de principio a fin al lado de su compañero.

La pugna entre los mejores delanteros continúa y este combate de segunda hora del programa sabatino servirá para poner de manifiesto una vez más las grandes cualidades de los atletas que participarán en el mismo.

Pascau se enfrentará con Aguinaga en el último. Delanteros de fuerte ataque, Jesús y el «loco» darán a este match un colorido excepcional mientras Azpeitia y Rementería pacientemente se disponen a recibir todo el ataque de sus contrarios y a defenderse como leones en los cuadros finales.

Un programa de gran arrastre.

Resultado de la función de anoche

Primer partido

	Tantos
Girón-Malluquiza, blancos	22
Severino-Buendía, azules	25

Ganador: azules.

Primera quiniela

Ganador: Machín.

Segundo partido

Pedrito-Cubota, blancos	30
Malluquiza II-Uria, azules	27

Ganador: blancos.

Segunda quiniela

Ganador: Uria.

AMATEURS ACES Por DAN

—Buen team de Miranda
—La fiesta de Chichí.
—Basket ball de hoy.

Por este medio se recuerda a todas las entidades que hayan iniciado el entrenamiento para las competencias de atletismo de este organismo, que de acuerdo con el párrafo tercero del artículo V de la resolución dictada por la Asesoría de Atletismo Femenino de la Dirección General Nacional de Deportes, con fecha 21 de Diciembre del pasado año, quedan obligadas a someter a sus atletas al examen médico correspondiente tan pronto comiencen las prácticas de sus equipos.

A este efecto tengan la bondad de ponerse en contacto con el señor Manuel F. de la Reguera, Asesor de Atletismo Femenino.

Asociacion Atletica Femenina de Cuba.

(fdo.) Carlos Alfonso,

Comisionado de Atletismo.

Si el Círculo Militar gana su próxima salida —y en esta semana lo tenemos anunciado— ganará, definitivamente, el pennant invernal de la Liga Social... Oscar Ruiz, que se dió a conocer en el Yara, ocupará la lomita por los militares y en sus manos estará que el Teniente Miranda pueda cantar: «¡Victoria, Victoria!»... Ya estoy, en la gloria!»... Miranda insiste en que posee uno de los mejores teams que hay hoy en día entre los aficionados... Y si usted echa un vistazo al lineup verá que no le falta razón!... Tip de Chichí Córdova para todos sus amigos: «El próximo domingo 19 celebrará el Yara su fiesta anual en el Stadium de la Universidad, y, espero que todos acudan a presenciar el programa».

El programa de baseball amateur que estaba anunciado para mañana domingo, en el Stadium de La Tropical, ha tenido que posponerse para la semana entrante, debido a que el administrador del Stadium reportó al Director General de Deportes que era materialmente imposible acondicionar el field para baseball, después de los numerosos arreglos que se han hecho para la pelea de esta noche... Y como el primer game amateur estaba fijado para las dos menos cuarto, el Comandante Mariné ha pedido a los organizadores de la competencia que dejen todo para la semana entrante, a fin de que los trabajadores tengan tiempo para poner otra vez el campo en forma.

A petición de los cuatro delegados de las entidades inscriptas en el campeonato Nacional de Basketball senior de la Asociación Atlética Femenina, el programa que debía celebrarse esta noche ha sido suspendido para mañana domingo 5, a fin de no interferir con la pelea de Armstrong y Pacho... Mañana se dará también un gran programa de baseball en el Stadium Caribe, jugando Regla y Universidad en el primer turno, y Detroit vs. Cubaneleco, después... Las bellas atletas de basket del Atlético de Remedio se encuentran en la Habana, y los fanáticos tendrán una bella oportunidad de verlas en acción, si concurren por la tarde, a las cinco, al floor del Atlético de Cuba, donde las lindas chicas chocarán con las basketbolistas del Instituto de la Víbora, decidiendo el Campeonato Colegial...

CORREN HOY LA FAMOSA WIDENER CUP EN MIAMI

MIAMI, Fla, marzo 3 .AP).—Nueve ejemplares, encabezados por el famoso Stagehand, irán mañana a la tira para discutir la famosa Widener Cup, que con valor de $50.000 se corre todos los años aquí en la pista de Hieleah Park.

Se espera una concurrencia de 25.000 y se cree que Stagehand, retirado Ward Admiral, ganará fácil.

De la Serie entre Ferroviarios y Náutico

Primer partido, Menéndez, Ferroviario, 30 contra 28, Justin Ruiz, del Náutico.

Segundo Partido: Portela, Ferroviario, 30 contra 20, Cabrisa del Náutico.

Tercer partido: Lastra, Náutico, 30 contra 20, Collado, del Ferroviario.

Hallándose la Serie tres por dos a favor del Náutico, los próximos partidos serán dos dobles el lunes, con el Náutico.

Tercer partido

Salvador-Azpeitia, blancos	30
Aguinaga-Rementería, azules...	24

Ganador, blancos.

Programa de la función de esta tarde que comenzará a las tres en punto

Primer partido a 25 tantos: Machín y Buendía, blancos, contra Girón y Malluquiza mayor, azules. A sacar ambos del catorce y medio.

Primera quiniela a 6 tantos: Machín, Girón, Buendía, Malluquiza mayor, Recalde y Salvador.

Segundo partido a 30 tantos: Malluquiza menor y Trecet, blancos, contra Recalde y Aníbal, azules. A sacar ambos del cuatro catorce y medio.

Segunda quiniela a 6 tantos: Pascau, Trecet, Aníbal, Azpeitia, Rementería y Aguinaga.

Tercer partido a 30 tantos: Pascau y Azpeitia, blancos, contra Aguinaga y Rementería azules. A sacar ambos del cuadro catorce y medio.

Por «SALVATOR»

Rápidamente se acerca la fecha en que ha de correrse el rico Ciudad de la Habana Handicap con premio de $5,000 y cuotas, faltando tan solo veinticuatro horas para que desfilen en dirección al poste de arrancada los ases de la velocidad que pretenden romper el viejo record de 1.11 para los seis furlones.

Drudgery, al que le fué asignado el peso mayor de 126 libras, no ha sido ni siquiera traído a esta ínsula, por lo que Mansco, ganador de su única salida aquí el 24 de Febrero, tendrá el honor de ser el competidor de más flus en opinión del Handicapper, acargando en su virtud 124 libras, que no es en modo alguno excesivo teniendo en cuenta la magnífica clase del hijo de Polymelian.

Con cuatro libras menos aparece Shoulder Arms, que decepcionó en su primera aparición, en que estaba cotizado dinero parejo por los leones. Su propietario Harry Lustig, que corre bajo las sedas del Longchams Stable, no ha perdido la fe en su caballo, sin embargo, pues ha contratado a nada menos que a Eddie Arcaro para que se les tenga tiezas con Don Meade, la sensación de la silla en Miami, que ha de pilotear a Mansco.

De los competidores que han librado la campaña entera en nuestro Hipódromo, Dainger Lewis luce como el caballo lógico a batir. Con 116 libras asignadas, el hijo de Carlasis, que era maiden cuando llegó a la Habana, ha venido entusiasmando a los cronometristas por las mañanas, asombrando a muchos con el despliegue de velocidad que tiró en su última práctica.

Algo afectado de las patas, el temor de su dueño Hillman era que saliera resentido, habiéndolo retirado de la última carrera en que iba a competir para reservarlo para la gran justa de mañana.

La opinión de un experto como Sam Nuckols, Presidente de los Stewards de Oriental Park, es muy vallosa en estos momentos, y Sam cree firmemente que Dainger Lewis ha de batir a Mansco si se presenta en la forma que mostró en su práctica del jueves 2 de Marzo.

De los demás aspirantes, Courtney-s Pet, Vitelio, My Surprise, la inconsistente Spring Moon, Star Mint y Funderburg con 98 libras, pudieran sorprender, pero en estos momentos Danger Lewis y Mansco lucen los dos toros que deben discutirse la victoria.

Los muchos miles de fanáticos locales que se lamentan de no poder presenciar la discusión del rico Widener en Hialeah, en que combaten el gran Stagehand, Pasteurized y Bull Lea, o piensan en lo que será esta tarde Santa Anita con Kayak II, Cravat, Whichcee y Specify luchando por los Cien Mil pesos del rico premio californiano, se conforman pensando que mañana, tras dormir bien la madrugada del domingo, descansando de las emociones de la pelea de Armstrong y Pacho, podrán ver en un magnífico duelo a varios ejemplares que no distan mucho de ser de primera categoría en justas de velocidad.

Como un magnífico aperitivo de la hermosa fiesta de mañana, esta tarde Traicionero y Florian se agrupan nuevamente en busca de una victoria más para su astuto dueño, el sportman sud-americano Silvio Miceli. Con menos peso el segundo, pero subido en ocho libras el primero en relación con la que cargó triunfalmente el domingo pasado, deben regir otra vez de favoritos para el Regla Handicap, que es el número sobresaliente del programa.

Si Tracionero terminó a enorme tren en milla y diez y seis hace seis días, es lógico suponer que podrá hacerlo igualmente en milla y furlong, aunque las ocho libras de diferencia que llevará de más hoy acaso no le permitan finalizar de manera tan impresionante como lo hizo en el Florida Handicap.

Pero estará Florian con sólo 121, o sea menos que las que ha cargado en sus últimas competencias, para ayudar a la buena causa de Miceli. Y si el espectacular ganador del Havana Handicap se presenta como en aquella tarde, muy difícil será que pierda su cuadra esta justa que lleva un premio especial de 800 pesos.

Por su éxito reciente, en que negoció la milla y diez y seis en 1:45, New Deal aparece con alto chance de lucimiento y desde luego el contrario lógico de los ejemplares chilenos. Wostbrooko, amigo de altos precios, tiene una posibilidad, pero no lo creemos capaz de triunfar en esta justa apretada. Para Blade Edge la distancia es un poco larga mientras Observant cuenta con un soberbio chance, a causa de su mejoría reciente, aunque en el papel no luce en condiciones de batir a un grupo el que competirá en la carrera objeto de estos comentarios.

Tenemos la edad de nuestras glándulas

Verdad es, porque todo el organismo resulta trastornado cuando la glándula germinadora que manda las funciones sexuales está cansada. Si usted quiere sentirse joven, alerta, vigoroso, hombre poderoso, tome las pequeñas grajeas Forsex, a base de extractos de glándulas de animales fuertes y sanos, que le procurarán la potencia de la primera juventud. Pida Vd. el folleto «Forsex» al Distribuidor en Cuba: La Bienvenu, Virtudes 207, Habana.

PISTON Y URIONA CONTRA UN TRIO DE GRAN FUERZA

Componen el terceto Emilio, Lorenzo y Ondarres. Pistón mañana lanzará la primera bola en la inauuración de un campeonato de aficionados en el Cerro. Segundo y Ecenarro se llevaron de calle el estelar, contra los hermanos Celaya. Segundo reboteó como los ángeles y Eecenarro, seguro y fuerte

Por ELADIO SECADES

Jimmy Braddock, que representa en la historia de los deportes la figura simpática de un sencillo y sufrido estibador de los muelles de New Jersey que llegó al campeonato mundial de peso completo, se encuentra en la Habana para fungir de referee en la pelea de Armstrong y Bobby Pacno, esta noche. Braddock visitó anoche el Frontón Jai-Alai y desde uno de los palcos de la galería alta, saludó a los fanáticos que le ovacionaron cuando el animador Cuco Conde dijo desde el micrófono que el ídolo destronado por Joe Louis se encontraba entre los concurrentes a la alegre velada de cesta.

Un trío que probado en el laboratorio arrojó un resultado excelente, ha sido colocado por la intendencia del Palacio de los Gritos en el programa de esta noche. Es el trío que se enfrentó a Ituarte y Uriona, la noche en que el Divino Sonámbulo recibió el pelotazo en la rodilla. La única variación que ha hecho la intendencia en el tresillo, constituye quizá un refuerzo, en lugar de una alteración: Ondarrés, en vez de Salazar. El estelar, en suma, es éste: Pistón y Uriona, contra Emilio, Lorenzo y Ondarrés.

Los tríos que han tenido a Lorenzo en el medio han resultado durísimos de pelar y los que tienen en la línea delantera el juego valiente, decisivo y hoy en asombrosa ascensión del criollo Emilio, han sido positivos ases de triunfo. Hace algunos días Emilio, en la posición frontal de la mayoría, era un experimento. Ondarrés lo mismo en el cajón. Hoy, no. Hoy cabe hacer un cálculo muy optimista con respecto del juego de aquel y del rendimiento del otro, porque han probado en la realidad incontestable del peloteo, que saben desempeñar el rol confiado.

Emilio ha sabido salir del grupo de los terceros partidos y el alza de su juego ya invita a la consideración de que los cubanos tenemos en él a una verdadera figura del asfalto. De revés está pegando fuerte, extiende el mocho heroico con la derecha y tira a las jugadas, todas, con un manejo que ahora tiene el apoyo de la mejor racha de su vida. Emilio marca el costado, remata adentro y remata al ángulo, resta saque y decide. Para ser una firma muy considerable en los partidos más importantes del frontón, lo único que Emilio necesita es sostener el juego que hoy tiene. Y la firmeza de sus últimos partidos contra delanteros de empuje, contra el mismo Ituarte, permiten pensar que todavía ha de subir más.

Pistón y Uriona, pues, tienen esta noche un partido muy duro. Pero Pistón, después de la última victoria, con Mendizábal en la zaga, contra Ibarlucea y Ugartechea, tiene que aceptar ese apretón en la clavija, porque cruces como éstas son las que tienen que cargar los pelotaris estrellas. Uriona anda muy bien. Está ahora el «negro» en ese momento suyo en que busca la pelota con una codicia que tiene como garantía unas piernas de agilidad y de fortaleza extraordinarias. En el trío cada hombre está bien en su posición: Emilio delante, es peligroso, porque encesta mucho y tira de todos sus cuadros: Lorenzo, en el medio, pone bien el rebote de derecha y con esta misma mano hace trasteo, obligando al delantero contrario a cuidar las dos paredes, que tira como pocos; y Ondarrés, en el rincón, para hacer su mejor aporte al trío de hoy, no tiene que hacer otra cosa que jugar como jugó en el anterior, en el que ese mismo terceto con Ugartechea en el eje, dejó en trece tantos a Ituarte y Ecenarro.

Segundo y Ecenarro redujeron anoche a la pareja familiar del Alcalde y su hermano Melín. Segundo y Ecenarro han formado antes en la Habana y después en México, una de las combinaciones más ganadoras y aunque ni el madrileño ni el León están en su mejor juego, ayer ligaron, codiciaron y superaron con facilidad a la combinación casera «made in Marquina». Segundo reboteó mucho y reboteó muy bien y Ecenarro aguantó, pegó con el revés. Ya bien metidas las cosas en la segunda decena, los hermanos tuvieron una reacción y dieron en un momento una gran pelea, pero la ventaja de los otros era grande y grande era también la resistencia que ofrecían. El Alcalde y Melín se quedaron en 21.

* * *

Mañana, domingo, a las dos y media de la tarde, en la cancha del Cerro, se inaugura el campeonato de cesta entre los aficionados del Cerro Sport Club y los del Club Deportivo Candado. Se ofrece una bonita fiesta, que es un admirable estímulo para el deporte de la cesta en Cuba. Pistón, que lo interpreta así, ha aceptado gustoso la invitación para lanzar la primera pelota. Acompañarán a Pistón a la simpática ceremonia, otros profesionales estrellas del Frontón Jai Alai. El popular «Tamalito» figura en el cuarto partido de la tarde. El programa completo es éste:

PRIMER PARTIDO A 25 tantos: Felipe y Angel, Candado, contra Alberto y Fernando, Cerro. A sacar del cuadro 12.

SEGUNDO PARTIDO a 30 tantos: Octavio y Gómez, Candado, contra Platón y Suárez, Cerro. A sacar del cuadro 13.

TERCER PARTIDO a 30 tantos: Montejo y Antonio, Candado, contra Jerónimo y Oscar, Cerro. A sacar del cuadro 13.

CUARTO PARTIDO a 30 tantos: Alfonso y Díaz, Candado, contra Sardiñas y Lemoine, Cerro. A sacar del cuadro 13 y medio.

QUINTO PARTIDO a 30 tantos: Eladio y Hevia, Candado, contra Jesús y Ramos, Cerro. A sacar del cuadro 13 y medio.

Trasmisión de jai alai

En la hora deportiva de mi buen amigo Baby Quintero, viejo compañero de la crónica, se leerán mañana distintos artículos relacionados con el deporte vasco y debidos a las plumas de algunos de los comentaristas que hoy cubren ese importante sector. Entre esos trabajos hay uno, muy ameno, de René Molina el joven crítico de «El País», un pino nuevo de gran valor. Baby trasmite todos los domingos, de dos a tres de la tarde, desde la planta de onda larga CMCO, en 1,200 kilocicios.

PROGRAMA PARA HOY

PRIMER PARTIDO, a 25 tantos: Barinaga y Areitio, blancos, contra Guruceaga y Salazar, azules. A sacar, ambos, del cuadro 10.

PRIMERA QUINIELA, a 6 tantos: Azpiri, Emilio, Uriona, Pistón, Elizondo, Lorenzo.

SEGUNDO PARTIDO, a 30 tantos: Pistón y Uriona, blancos, contra Emilio, Lorenzo y Ondarres. A sacar, ambos, del cuadro 10.

SEGUNDA QUINIELA, a 6 tantos. Ermua, Irigoyen, Egozcue, Labat, Mendizábal, Ibarlucea.

TERCER PARTIDO, a 30 tantos: Irigoyen y Mendizábal, blancos contra Egozcue y Ermua, azules A sacar, ambos, del cuadro 10.

RESULTADO DE LA FUNCION DE ANOCHE

Primer Partido

	Tantos
Martín y La Paz, blancos	21
Morales e Iriondo, azules	25

Ganador: AZULES.

Primera Quiniela:

Ganador: CELAYA II.

Segundo Partido

	Tantos
Hermanos Celaya, blancos	21
Segundo y Ecenarro, azules	30

Ganador: AZULES.

Segunda Quiniela:

Ganador: ARGARATE.

DERROTARON LOS MARQUESES DEL VTC A LOS CARIBES

El team azul conquistó su tercera victoria en sucesión, en el senior de basket ball

Los azules del Vedado Tennis mantuvieron ayer el primer lugar en la justa senior de basket ball, mediante un triunfo brillante sobre la representación de la Universidad, en el primer match del programa celebrado en el floor de los marqueses. Con Cancio Bello de leader, en una noche monumental, los players de Raúl Canosa finalizaron el encuentro con una anotación a su favor de 43x24.

La historia del match de ayer, que presenció un gran número de fanáticos, puede hacerse, sin duda alguna, dándole el role principal al enorme Menda Concio Bello, que jugó un basket magnífico. El poderoso center del Vedado fué la figura central sobre la que giró todo el juego de su conjunto, y esto puede demostrarse fácilmente, pues sus puntos hubieran sido suficientes para derrotar a la Universidad. Un total de diez canastas y nueve fouls, fué su contribución al scoring de los vencedores. Desde luego, también hay que contar sobre la labor de los encargados de la defensa azul, que realizaron su papel a la perfección, deteniendo a los Caribes en seco.

El team universitario no ha entrado en caja, y no está jugando lo que debe jugar un conjunto senior. Los jugadores más veteranos, como Baturro Gutiérrez, Panchitín Ortega, Saraza etc. no dieron resultado ayer contra el Vedado, y en realidad los Caribes pelearon con cierto éxito únicamente cuando lo que se pensó sería reserva, los juniors, entraban en el terreno. Durante los primeros minutos, cuando el equipo en acción estaba constituído por Lavernia, Larrieux, Ubieta, Calero y Duquesne, la lucha fué más o menos pareja. Aunque los vedadistas tomaron el lead desde temprano, los Caribes les siguieron bien cerca. En estos momentos fué cuando Cancio Bello colocó algunos de sus goals, rompiendo primeramente un empate a ocho puntos, eliminando la posibilidad de otro a doce, con tres fouls goals en sucesión.

El Vedado, que con este triunfo se ha colocado en magnífica posición y ha venido a ocupar el puesto de favorito, contó con un team que respondió en todo momento. Al juego efectivo de Cancio Bello se unió el de Armandito Cuervo, Aixalá y Petty García, que dieron una bonito demostración.

En el segundo match de la noche el Hispano obtuvo su primer triunfo, a costa de los blanquinegros del Fortun a y en tiempo extra, con anotación de 40x39. Menéndez y Jarro fueron los líderes hispanófilos, mientras Jerry Corrales, Marcelino González y Ealo hacían este papel por el Fortuna.

Ayer por la tarde se reunió la Federación de basket ball y acordó suspender a Pepe Menéndez y Livio Morales por el incidente registrado en la noche del miércoles, en el floor del Vedado. Ninguno de los dos podrá actuar en el próximo juego entre Caribes y Tigres, que está señalado para el próximo lunes. La suspensión es por este juego nada más.

Vedado

	Fig.	Fog.	Fc.
A. Aixalá f	0	0	1
A. uervo f	3	1	3
E. Cancio Bello c	10	9	3
M. García g	1	2	2
R. Perkins g	0	0	1
G. Contreras g	0	0	1
R. Chomat f	1	0	0
Totales	15	13	13

Universidad

	Fig.	Fog.	Fc.
F. Lavernia f	2	1	2
F. Larrieux f	0	2	1
G. Ubieta c	2	0	3
E. Calero g	2	0	3
C. Duquesne g	0	4	3
A. Gutiérrez f	1	1	1
A. Díaz c	0	0	2
J. Saraza g	0	0	0
P. Páez c	0	0	1
F. Ortega g	1	0	1
J. Ugarte f	0	0	0
A. Antiga f	1	0	0
Totales	7	10	15

RESULTADO:

Vedado	19	24	43
Universidad	13	11	24

RESULTADO DE LAS CARRERAS DE AYER

43 Day Friday, MARCH 3 1939 — Weather CLEAR — Track FAST

403 ORIENTAL PARK, CUBA — PRIMERA CARRERA 6 Furlongs — 4YO&Up — Purse $400 Claiming

371[4]	Happy and Gay	111[b]	7	1	1[1½]	1[1½]	1[1½]	1[3]	O Pernia	2	2½
177	Red Eva	111[b]	2	6	6[1]	6[1]	2[nk]	2[4]	B Goicochea	8	3
334	Brown Supinet	*106	6	8	8[2]	9[1]	6[3]	3[hd]	O Benitez	8-5	2
† 349[1]	Dick D	114[b]	3	5	9[1]	7[hd]	4[nk]	4[hd]	A F Martinz	20	20
349	Donna Day	*106[b]	10	4	3[hd]	3[nk]	5[1½]	5[1½]	J Alorda	15	15
† 361	Surely	*111[b]	4	10	7[1]	4[1]	7[hd]	6[nk]	M Roca	20	20
206	College Boy	*111	8	9	10[3]	10[2]	9[1]	7[2]	P Montalvo	20	20
† 338	Happy Hopes	*111[b]	1	12	12	12	11[½]	8[1]	A Rodriguz	15	15
388[4]	Lady Montreal	*106[b]	5	7	5[hd]	8[½]	8[½]	9[1½]	L Avila	3	3
37[1]	Swinlane	*111[b]	12	3	4[1½]	5[2]	10[2]	10[7]	F Cisneros	3	4
30[5]	Buds Choice	111[b]	11	11	11[5]	11[3]	12	11[5]	A J Frnandz	20	20
363	Leo B	*111[b]	9	2	2[1]	2[1]	3[1]	12	O Falero	20	20

P 2:41 Off 2:43 Time 24 49 1:14 4-5
Value to Winner $260—Mrs F Alcober b m 5 Happy Time—Calne Lady
Happy and Gay 6 80 3 40 2 40 Eva 2 80 2 40 Supinet 2 60 (C P $500)

404 ORIENTAL PARK, CUBA — SEGUNDA CARRERA 5 & 1-2 Furlongs — 3YO&Up — Purse $600 Claiming

† 232	R L Baker	*111[b]	3	3	6[1]	1[hd]	1[2]	1[4]	A Rodriguez	6	6
175	Curley Cue	*108	12	2	1[1½]	2[nk]	2[3]	2[3]	R Camp	6-5	1
348	Playki	109	7	11	11[½]	10[1]	4[hd]	3[½]	O Pernia	4	4
389	Prince Suliman	115	9	7	8[½]	8[1]	5[1]	4[hd]	C W Smith	3	3
235	Don Gomez	*109[b]	6	10	5[2]	3[nk]	3[1½]	5[nk]	M Pantone	8	8
† 385	Head Man	*99[b]	1	1	9[nk]	7[hd]	7[1½]	6[2]	L Avila	20	20
275	Grey Flash	*99	4	4	2[nk]	4[1½]	6[1]	7[4]	J Shaw	8	8
364	Seymour W	114	11	9	11[1]	5[hd]	8[1]	8[hd]	A F Martinz	12	12
327	Bursting	111	8	8	7[2]	11[5]	10[5]	9[nk]	G Witmer	20	20
255	Kaimask	*113[b]	5	5	3[hd]	6[hd]	9[hd]	10[1]	M N Gonzalz	20	20
382	The Bouncer	108[b]	10	6	4[nk]	9[hd]	11[20]	11[20]	H Kees	5	5
† 261	I Run	*96	2	12	10[½]	12	12	12	S Brooks	20	20

P 3:11 Off 3:12½ Time 23 2-5 47 4-5 1:07 2-5
Value to Winner $425-J A Gavidia br h 5 Bostonian-Anna Beal (CP$700)
R L Baker (field) 27 20 7 60 3 60 Curley Cue 3 00 3 00 Playki 3 80
DAILY DOUBLE—HAPPY AND GAY and R L BAKER $638 40

405 ORIENTAL PARK, CUBA — TERCERA CARRERA 5 & 1-2 Furlongs — 3YO&Up — Purse $600 Claiming

263	Choice Goods	*113[b]	8	2	8[1]	3[½]	2[1½]	1[1½]	H Romaine	3½	4
310	Gingery	110[b]	12	3	2[1½]	2[1½]	1[hd]	2[nk]	M Alvarez	20	20
344	Sistova	111	1	6	6[1]	5[½]	3[1½]	3[1½]	F Frnandz	1-2	3-5
356	Linlace	103[b]	11	4	1[hd]	1[nk]	4[1]	4[3]	B Goicochea	10	12
320	Little David	*109	9	5	4[hd]	4[hd]	5[½]	5[½]	D Houck	6	8
379	Mr. Boss	108	6	7	5[½]	6[hd]	6[hd]	6[hd]	J Sylvester	15	5
† 382	One Knot	108	3	1	7[½]	7[½]	7[1]	7[2]	H Kees	20	20
379	Y'nkee Waters	*108[b]	10	9

JIMMY BRADDOCK, EX CAMPEON MUNDIAL, SERA EL TERCERO EN EL RING

La llegada de Jim Braddock a la Habana, en calidad de tercer hombre en discordia para la pelea por el campeonato del mundo entre el retador, Bobby Pacho, y el titular weltcer, Henry Armstrong, viene a ofrecer un nuevo y vigoroso matiz a la máxima atracción deportiva del año. No es precisamente la figura atractiva y saturada de historia de Braddock lo que preocupa la atención del fanático entendido en estos bretes pugilísticos. Braddock, por sí mismo constituye un punto magnético más para la afición pero Braddock, el referee es alimento para opiniones y para discusiones.

La importancia del árbitro en una pelea donde se pone en juego un campeonato mundial no es necesario destacarla. Es evidente que el manager del campeón mundial pone en las manos del referee una fortuna valuada en más de un millón de dólares, que es lo que puede valer uno de los dos cetros que ostenta Armstrong. Para el retador, también significa el referee, su gran esperanza. Una victoria para Pacho es un cheque al portador de medio millón de dólares... Para darle aun más importancia a este problema del árbitro tenemos a Braddock, arbitrando una pelea en una tierra que no es la suya, y con un reglamento que si, en su fondo estructural, se parece al de las comisiones americanas, tiene también sus idiosincrasias. Braddock tendrá que contar él mismo los segundos en casos de knockdowns; Braddock no podrá suspender el encuentro por una lesión al boxeador sin previa consulta al médico de turno, a menos que el estado del pugilista sea tan crítico que su propio sentido le indique que la pelea no puede continuar. Con respecto a las heridas sobre el rostro, es este un punto que debía considerarse y discutirse un día antes de la pelea o, por lo menos, desde que dé comienzo el bout. Armstrong es fácil de cortar en la cara.. su pelea con Lou Ambers así lo demostró... y en cuanto a Pacho, este tiene ambos arcos superciliares en unas condiciones que parecen el mapa estratégico de un general en campaña guerrera. Afortunadamente, Pacho lleva a su esquina a un hombre de gran experiencia en el cuidado de los arcos, como Manolo Fernández, que sabrá cuidarlo en todos los descansos de rounds. Armstrong, que querrá acabar pronto para no verse obligado a pelear quince rounds bajo un clima que le afecta mucho, concentrará mucho de su ataque sobre los ojos de su rival con el fin de abrírselos y provocar el knock out técnico. Braddock, el referee, no podrá, sin embargo, suspender el encuentro por una mera hemorragia de los arcos superciliares, máxime si al final de los rounds, la esquina de Pacho atiende debidamente a las heridas y le contiene la sangre. Por eso sería muy conveniente que el asesor de boxeo, Luis F. Gutiérrez, reuniera a los dos managers de ambos contendientes y el árbitro de la pelea y discutieran con amplios detalles, los problemas que se pueden confrontar el sábado sobre el ring del estadio Tropical.

Braddock, como referee, tiene la ventaja de conocer boxeo y de ser discreto en sus apreciaciones y en sus decisiones. Se mueve mejor que Jack Dempsey y tiene sus facultades en mejor estado. Se puede decir que entre los ex-campeones dedicados hoy al arbitraje de boxeo, Braddock luce el indiscutible número uno.

UN PEQUEÑO HISTORIAL BOXISTICO DE CADA UNO DE LOS DOCE BOXEADORES QUE PARTICIPAN EN LA FIESTA DE HOY

En el programa figura además, del Doble Campeón Mundial de los Welters, los Campeones de peso ligero de Cuba y España, quiénes tienen una pelea pendiente. Vaticinios de los bouts

A continuación ofrecemos un historial, a grandes rasgos, sobre la personalidad boxística de cada uno de los doce hombres que esta noche aparecerán sobre el ring del gran Stadium Cerveza Tropical. Y antes de entrar en materia, vamos a dar por anticipado nuestro vaticinio sobre los encuentros. Estimamos que han de salir vencedores en esta justa: Henry Armstrong, Joe Coego, José Micó, Romo Chávez, Armando Díaz y Rayito del Ring.

Véase, ahora, una especie de sketches sobre cada uno de los boxeadores que pelearán esta noche:

HENRY ARMSTRONG.—Nació en San Luis, Missouri, el día 12 de diciembre de 1912. Tiene 26 años. Comenzó a pelear en 1932, perdiendo una decisión con Joe Conde, en 10 rounds. Perdió también con Ritchie Fontaine, en 10 rounds, y con Tony Chávez, por foul, en 8 rounds. Pero en 1937 comenzó a fabricar una cadena de triunfos por la vía del knock out, comenzando por Baby Casanova, al que tumbó en tres rounds y acabó con Mike Belloise, al que tiró a la lona en 4. Entonces le ganó en marzo a Aldo Spoldi, por decisión en 10 rounds, y volvió después a propinar knock-outs hasta el número de 23, cadena que se cortó cuando le ganó por puntos a Baby Arizmendi, el día 15 de marzo. Hace más de dos años que no pierde una pelea.

BOBBY PACHO.—Es de Arizona. Nació en Phoenix, aunque de padres mexicanos. Tiene un año más de vida que Armstrong. Nació en 1911. Pacho comenzó cogiendo cartel cuando derrotó a Santiago Zorrilla en su segundo año entre las cuerdas del ring. Los boxeadores que han sido vencidos por el californiano han sido Ted Morgan, Ignacio Fernández, Frankie Klick, Lew Massey, Eddie Shea y Sammy Fuller entre otros muchos. Las veces que ha perdido han sido por el veredicto de los jueces y contra hombres del cadibre de Barney Ross, a quien tumbó por el conteo de nueve; Ceferino García, Pedro Montañez y Baby Conzoneri. Bobby Pacho tiene knock-outs sobre Cleto Locatelli, Eddy Ran, Pete Mascia, etc.

JOE COEGO.—Campeón de los pesos ligeros de Cuba, faja que ganó el 15 de junio de 1935 a Sixtico Morales. Tiene un total de 38 peleas de las cuales ganó por k. o. ocho, por decisión, 18, fueron tablas cinco y perdió siete, cuatro por k. o. Entre sus víctimas cuenta a Remberto Duo, Alex Yanes y Orestes Burgos. Tiene 27 años.

SIXTICO MORALES.—Edad: 27 años. El primero de diciembre de 1934 ganó la faja de los pesos ligeros venciendo por knock out técnico a Joe Coego en diez rounds, perdiendo después por decisión. Tiene un record de 32 peleas a pesar de que en 1937 no peleó en Cuba, porque estuvo por los Estados Unidos, tiene siete ganadas por la vía del sueño; por puntos doce y tablas seis. Ha perdido siete, cuatro por knock out.

JOE PEDROSO.—Es más joven de lo que parece, tiene 24 años. comenzó como profesional en 1934 ganándole una decisión a Jesús López. Tiene un total de 26 peleas. Ganó nueve por k. o.; por decisión tiene trece y dos tablas. Solamente ha perdido dos, una por k. o. y la otra por decisión. Cinco veces ha peleado con Orestes Burgos, el Baby Oriental, noqueándolo cuatro veces.

RAMON REBOLLAR.—Va a cumplir 24 años, según el dato de su manager Manolo Fernández. Tiene un record de veinte peleas celebradas, y de las cuales ganó seis por k. o. y once por puntos. Tiene una perdida por k. o., una por decisión y unas tablas. Ha peleado dos veces con Rafael Legón, logrando en una ocasión un draw en seis rounds. El 9 de abril de 1938 le ganó a Joe Coego, por decisión en diez rounds.

JOSE MICO.—Campeón de los pesos ligeros de España, título que ganó seis veces. Tiene en su hoja de servicios media docena de encuentros, ganando cinco. En París le ganó a Cleto Locatelli, Carlos Orlandi y al famoso Aldo Espeldi, a quien noqueó en cuatro rounds. Su triunfo más notable lo obtuvo en Roma, contra Mario Bianchi, welter weight champion. Aquí en Cuba venció contra Alejandro Yanes y contra Ramón Chávez.

RAYITO DEL RING.—Su nombre y apellido es Ricardo Zaldívar, tiene 28 años y comenzó su carrera en el ring el 22 de abril de 1933, en Santiago de Cuba. Tiene 42 peleas celebradas. Ganadas dieciocho, tres por k. o. y quince por puntos; ha perdido catorce, dos por k. o. y doce por el veredicto de los jueces.

ARMANDO DIAZ.—(«El Muerto»). Un producto de las filas de los amateurs. El 9 de abril de 1938 fué cuando debutó en el «pro» contra Esteban Hernández, al que noqueó en un round. Y su segundo encuentro lo celebró el 16 del mismo mes y año, en la Habana, con el mismo boxeador al que venció por puntos en seis rounds. Tiene 24 años.

DOMINGO TORRES.—El («Zurdo Torres»), comenzó sus trabajos en el ring el 17 de noviembre de 1935 debutando contra Francisco Suárez, con el que hizo tablas en cuatro rounds. Ha peleado 27 veces. Ganó diez, una por k. o. y perdió once, una por la vía del sueño. Seis fueron tablas.

ROMAN CHAVEZ.—(«Romo Chávez»), boxeador mexicano de 23 años. Tiene un record como de cincuenta peleas y su detalle más significativo es que nunca fué noqueado. En la Habana ha celebrado tres encuentros, le ganó al Zurdo Torres y al Guajiro Salvaje y perdió contra José Mico, todas por puntos.

REMIGIO CANTO.—(«Baby Yucatán»), también mexicano y compañero de Chávez, tiene 19 años. Su manager Luis Pargas nos dice que tiene un record se veinte peleas, de las cuales ganó dieciocho y perdió dos. La primera vez que lo noquearon fué cuando se enfrentó contra Rayito del Ring...

SORTEOS BENEFICOS

FIJO

017

CORRIDOS

741 443

LAS VECES EN QUE LA CORONA DE LOS WELTERS CAMBIO DE MANOS

Diciembre 14 de 1892: Cuando el «Misterioso» Billy Smith le ganó a Danny Needham, por knock-out, en catorce rounds, en San Francisco, California, se puso al frente de la división. Estos dos boxeadores pelearon solamente por una apuesta particular de dos mil pesos.

1894: Tommy Ryan venció a Smith, en veinte rounds, en Minneapolis, Minnesota.

Enero 15 de 1900: (Ya Ryan había invadido la clasificación de los pesos medianos). Smith y Rube Ferns pelearon por el título, ganando Ferns, por foul, en el round 21. La pelea se celebró en Detroit y se hizo una casa de $9,300.

Septiembre 1o. de 1900: Matty Mathews batió a Ferns, en 15 rounds, en Detroit.

Marzo 24 de 1901: Ferns reconquistó el título noqueando a Mathews, en diez rounds, en Toronto, Canadá.

Diciembre 18 de 1901: Joe Walcott acabó con Ferns en cinco rounds en Forth Erie, Canadá.

Abril 30 de 1904: Dixie Kid fué declarado ganador sobre Walcott, por foul, en veinte rounds, pero esta victoria no fué bien acogida por la afición y Walcott continuó, para el público, como campeón. Se celebró este bout en San Francisco y se recaudaron $2,500.

Octubre 16 de 1906: Honey Melody derrotó a Walcott en 15 rounds, en Chelsea, recaudándose $3,500.

Abril 23 de 1907: Mike «Twin» Sullivan le ganó a Honey Melody en 20 rounds, en Los Anfeles. Recaudación: $411,300.

Agosto 31 de 1915: (Sullivan se pasó del peso y hubo una inactividad entre los welters, durante algunos años). Cuando Ted Kid Lewis le ganó a Jack Britton, en doce rounds, en Boston, fué considerado champion. Produjo la pelea $6,000.

Marzo 17 de 1919: Britton le ganó por knock-out a Lewis, en nueve rounds, en Dayton, Ohio. ($6,200).

Noviembre 1o. de 1922: Mickey Walker derrotó a Britton, en quince rounds, en New York. Produjo $63,000.

Mayo 30 de 1926: Pete Latzo superó a Walker, en 10 rounds, en Scranton, Pennsylvania. ($75,000).

Junio 3 de 1927: Joe Dundee venció a Latzo en 15 rounds, en New York. Produciendo la pelea $87,973.

Julio 25 de 1929: Jackie Fields le ganó por foul a Dundee, en dos rounds, en Detroit. ($102,000).

Mayo 9 de 1930: Young Jack Thompson venció a Fields, en 15 rounds, en Detroit. ($32,000).

Septiembre 5 de 1930: Tommy Freeman derrotó a Thompson, en 15 rounds, en Cleveland. (46,677.50).

Abril 14 de 1931: Thompson reconquistó su título, derrotando a Freeman, en doce rounds, en Cleveland. ($46,670).

Octubre 23 de 1931: Lou Brouillard le ganó a Thompson en 15 rounds, en Boston. ($44,540).

Enero 28 de 1932: Jackdie Fields venció a Brouillard, en Chicago, en 10 rounds. ($23,270.24).

Febrero 22 de 1933: Young Corbett acabó con Fields, en San Francisco, California, en 10 rounds. ($50,000).

Mayo 30 de 1933: Jimmy McLarnin noqueó a Corbett, en un round, en Los Angeles. ($70,000).

Mayo 28 de 1934: Barney Ross derrotó a McLarnin en 15 rounds, en New York. ($194,329.67).

Septiembre 17 de 1934: McLarnin le ganó a Ross en 15 rounds, en New York. ($137,902).

Mayo 28 de 1935: Ross reconquistó su título venciendo a McLarnin, en 15 rounds, en New York. ($140,480).

Mayo 31 de 1938: Henry Armstrong venció por decisión en quince rounds a Barney Ross, en el Madison Square Garden, New York.

SE DECIDIRA ESTA TARDE EL CAMPEONATO COLEGIAL DE BASKET BALL

SPORTS — DIARIO DE LA MARINA — SPORTS

AÑO CVII — LA HABANA, SABADO, 4 DE MARZO DE 1939 — PAGINA QUINCE

Pincho Gutiérrez ofrece en el cartel de esta noche, cinco peleas con boxers del patio

EL CAMPEON

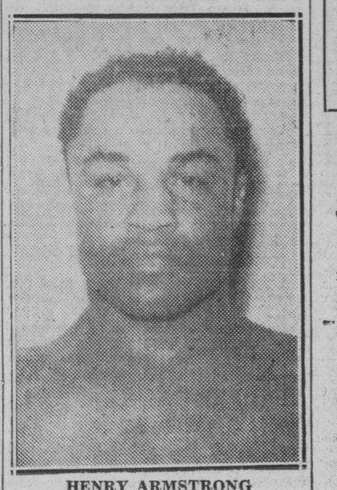

HENRY ARMSTRONG

INTERESANTES DATOS SOBRE EL PROGRAMA DE BOXEO DE HOY

HORA DEL COMIENZO
Nueve de la noche.

EL PROGRAMA OFICIAL

Primer preliminar a 6 rounds entre Rayito del Ring y el zurdo Torres; segundo preliminar a igual distancia entre Armando Díaz, («El Muerto») y Baby Yucatán, Ramón Rebollar y Romo Chávez, a ocho rounds; Sixtico Morales y José Micó a diez rounds, Joe Coego y Joe Pedroso, a diez rounds; Henry Armstrong y Bobby Pacho, a quince rounds.

LOS OFICIALES

Jimmy Braddock, ex-campeón de los pesos pesados será el tercer hombre en el ring en la pelea estelar. El referee de las otras peleas, así como los jueces que han de actuar, serán designados por el comandante Jaime Mariné, Director General de Deportes, en el momento mismo de comenzar los encuentros.

CONCURRENCIA QUE SE ESPERA

Quince mil personas.

MEDIOS DE COMUNICACION

Las Rutas 21, 22, 28. Omnibus Cubanos y La Ruta 9 que deja a dos cuadras del Stadium Cerveza Tropical. Además la Havana Electric pondrá en el día de hoy un servicio especial de tranvías que llevarán un letrero que dice Al Stadium Tropical.

TODOS LOS BOXEADORES ESTAN O. K.

En la mañana de ayer fueron reconocidos los doce boxeadores que aparecen en el programa de esta noche. Fueron atendidos por los doctores Facundo Pratts y La Llama. A todos les dieron el O. K.

EL PESAJE OFICIAL

Hoy por la mañana irán a pesarse todos los boxeadores a la oficinas de la Asesoría de boxeo de la Dirección General Nacional de Deportes, y como siempre, será Pincho Gutiérrez, el Asesor Técnico, el encargado de cuidar el peso.

EL RETADOR

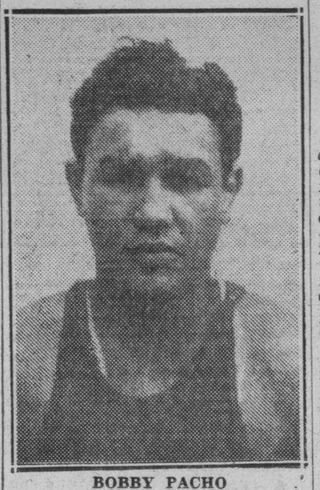

BOBBY PACHO

Joe Coego, el campeón de los ligeros contra Pedroso y J. Micó, frente a «Sixtico»

EL PROGRAMA DEL AÑO

Por «PETER»

Se efectuará esta noche en el Stadium Cerveza Tropical, la gran fiesta de puños que ha organizado la Dirección General Nacional de Deportes, y en la que figura como número de máxima emoción, la presentación en Cuba de Henry Armstrong, la maravilla del ring, que ha ganado tres títulos mundiales, hazaña que ningún otro boxeador llego a conquistar, y el que tendrá que defender su faja de las 147 libras, contra el boxeador californiano, Bobby Pacho.

Se nos ocurre decir que ver a Armstrong en la Habana, parece un sueño. Las pocas veces que aquí hemos visto en acción a uno de los personajes del boxeo de altura, ha sido cuando la Comisión de Turismo dedicó una crecida cantidad de dinero para ello. Pero en esta ocasión, que nos visita el más grande de los boxeadores en los últimos años, no ha mediado más que el fufirismo del comandante Jaime Mariné, Director General de Deportes, asesorado por el inteligente Pincho Gutiérrez, su Asesor Técnico de Boxeo.

Para nosotros, no tiene gran importancia el bout que ha de celebrar Henry con Bobby. La atraccion consistirá en ver en acción a la figura más destacada del deporte de los puños en Pugilandia, y viéndolo trabajar, darnos cuenta poco más o menos de su gran resistencia física, de su estilo ciclónico de combate, y de paso imaginarnos cómo ha sido posible la conquista de esos tres cetros, que constituye una hazaña portentosa, que tal vez ningún otro hombre del ring, podrá igualar.

Bobby Pacho, efectivamente, es un boxeador que puede hacer trabajar a Armstrong; nada de particular tendría que lo hiciera exceder mucho más de lo que él se imagina, pero Pacho, según nuestra modesta opinión, tiene el mismo chance de descoronar a Armstrong, como nosotros de quitarle el puesto que disfruta, a Hitler en Alemania. La sorpresa que dió Schmeling contra Joe Louis, marcará siempre un «Créalo o no», en la historia del ring. Por eso entendemos que la afición no debe hacerse ilusiones, y creerse defraudada, si el ex-bombero «apaga el fuego» en pocos minutos. No hay que hacerse la ilusión de que lo vamos a ver vencido. Tenemos que ir más bien en la creencia de que lo vamos a ver ganar, y que sin las molestias de un viaje a los Estados Unidos, y sin pagar los altos precios que rigen en las veladas del Madison Square Garden, vamos a conocer al Campeón Mundial, Henry Jackson Armstrong. Y que lo vamos a ver contra un boxeador que no es ningun «palooka». Precisamente después que Armstrong pelee en la Habana, lo hará en San Luis, el día 16, contra Frankie Wallace, boxeador que en las once peleas que celebró en 1938, solamente salió vencedor en una. En cambio, Bobby Pacho, que peleó dieciocho veces el año pasado, se anotó diez victorias.

Además de la gran oportunidad que tendrán nuestros aficionados de ver en acción al fenómeno que propinó 23 knock-outs en sucesión, podremos presenciar cinco magníficas peleas entre los más destacados boxeadores que tenemos en el patio actualmente. «Pincho» ha confeccionado un cartel como pocas veces se podría presentar en Cuba. Por eso dijimos antes que era uno de los responsables de ese gran triunfo que esta noche se anotará en su historia la Dirección General Nacional de Deportes.

Joe Coego, el Campeón de los pesos ligeros cubanos, peleará en un match a diez rounds contra Joe Pedroso; José Micó, titular de los light weights de España, en un encuentro a igual distancia, contra Sixtico Morales; dos peleas que pueden ser estelares en cualquier gran programa, y que ya esto sólo de por sí, justifica el precio de la localidad.

Además, habrá un enouentro a ocho rounds entre el mexicano Romo Chávez y Ramón Rebollar, que será un encuentro a sangre y fuego. Se trata de dos fajadores que pelean de campana a campana. Y completarán el programa dos bouts preliminares a seis rounds, figurando en uno Rayito del Ring contra el Zurdo Torres, y en la otra, Armando Díaz, «El Muerto», contra el otro mexicano, Baby Yucatán.

Cualquier aficionado al boxeo, de esos que conocen el valor y las cualidades de estos boxeadores, si se pone la mano en el corazón, dirá sin reservas mentales, que solamente estas cinco peleas, valen bien, el dinero que se va a pagar por un sitio en el gran estadio de don Julio Blanco Herrera. Y como sabemos esto, es por lo que dijimos, y repetimos al final, para que quede grabado en la mente de todos, que ha sido un triunfo de Luis Felipe Gutiérrez el combinar esta serie de peleas atractivas hasta la exageración.

DECIDIRAN HOY LA PROGRESIVA Y EL C. BELEN

Los congrejeros y colegiales de Cappy decidirán esta tarde quién es el campeón colegial

Belén y Progresiva de Cárdenas decidirán esta tarde a las cinco en el floor del Club Cubaneleco, el campeonato de Basket ball de menores de 18 años de la Federación Atlética Intercolegial de Cuba, en el game final de la contienda inter-zonas.

Este juego ha despertado un gran entusiasmo entre los fanáticos partidarios de ambos colegios, y por tal motivo se espera un lleno formidable en el floor de los eléctricos. Belén ganó el primer juego de la serie 29 por 19 celebrado en Cárdenas, pero los congrejeros tomaron el desquite aquí superando en la tarde del jueves a los boys de Otilio Campuzano para empatar la serie.

La Progresiva de Cárdenas tiene muy buenos jugadores que esta tarde harán su más poderoso esfuerzo por llevarse para Cárdenas el campeonato de la F. A. I. C. Aranguiz, Andreu, Ruiz, Triay, Hernández, Blanco, Barroso y Valdés están listos para darle a Belén la más formidable batalla por el campeonato; mientras que Aguilar, Cardet, Peón, Smith, Coterillo, Carreño, Gutiérrez y Llarena, se aprestan a realizar su más grande esfuerzo porque Belén conquiste su primer campeonato en el joven pero poderoso organismo colegial.

La entrada para este juego costará 10 centavos, un precio de botella, para la calidad e importancia del encuentro.

EL TEAM DE BASKET DE LA JUVENTUD ATLETICA JUGARA EN CAMAGUEY

En la noche de hoy sábado 4, continuando el domingo 5 y, de producirse un empate, jugando el decisivo el lunes 6, se enfrentan en la ciudad de Camagüey los potentes equipos de la «Juventud Atlética Viboreña» y «Club Atlético Ferroviario», en opción a la gran final por el Campeonato Nacional Junior de Basketball, de 1938-39, de la Federación Nacional (Liga Social de Amateurs de Cuba).

Después de tres meses de titánica lucha en las tres Zonas en que se dividió esta contienda nacional —lo que prueba el éxito e importancia de la misma, van por fin a los finales tocando en suerte a la Ciudad de Camagüey ser escenario de la lucha) el Campeón Occidental, o sea, la «Juventud Atlética Viboreña» y el Campeón de la Zona Oriental, ese poderoso conjunto camagüeyano que luego de ganar en la Zona de Oriente, venció también en los Semifinales al five junior del «Club Atlético de Ranchuelo», que había clasificado como ganador en la Zona Central, después de haber eliminado al «Villaclara Tennis Club» y «Caballeros de Colón», de Cienfuegos.

Como Delegados de la Federación asistirá a Camagüey el Dr. Armando del Calvo o el señor Everardo Bericiartu.

La «Juventud» lleva una nutrida excursión por ferrocarril.

CARRERAS EN ORIENTAL PARK

DIARIAS, MENOS LOS LUNES

PRIMERA CARRERA, 2:40 P. M.

CASA CLUB $2.50
GRAN STAND 0.50
STAND CHICO . . . . . Gratis

ENTRE CAZADORES

Tal como viene, publicamos la siguiente carta que nos envía la más genuina representación del tiro de revólver de Cuba:

Marzo 1, de 1939.

Sr. Pedro Fernández,
Sección de Sports,
DIARIO DE LA MARINA,
Estimado amigo Peter:

Desde hace varios días que estamos por contestar tu carta publicada en tu simpática y muy leída sección, donde te refieres al programa de las Competencias de Tiro de Revólver que se celebrarán durante este mes de Marzo 14 al 19, en las ciudades de Tampa y Miami, y que son sólo superadas en importancia por los Campeonatos Nacionales de Camp Perry, y nos animas para que vayamos a competir como todos los años.

Pero sentimos comunicarte **que nos quedaremos en tierra**, a pesar de ser padres de la criatura y estar ya acostumbrados a ir y competir poniendo muy alto el nombre de Cuba, marcando la pauta y estableciendo nuevas relaciones y conecciones.

A pesar de la flamante Dirección General de Deportes, plena de buena voluntad y entusiasmo y auxiliares, **nos quedamos en tierra.**

A pesar de que el señor asesor auxiliar de tiro de revólver conoce el problema, por ser miembro de la cofradía, **nos quedamos en tierra.**

A pesar de ser el equipo de Civiles de la Habana el team más fuerte que nos pueda representar, **nos quedamos en tierra.**

Y todo se debe nada más a que los encargados de velar por el deporte, no estiman de suficiente importancia que el equipo de revólver más fuerte de Cuba, concurra a estas competencias, sacrificando de esta manera los intereses de la afición y de los deportistas entusiastas que a sol y sombra

Contra viento y marea
en invierno y en verano
gozan de la vida
con una «fumina en la mano».

¿Qué sería del deporte si no fuera por ese grupo de entusiastas apasionados que desde hace más de 25 años mantienen la afición en Cuba y son sus más decididos mantenedores?

Es lamentable que esto suceda pues lógicamente mata la afición y decrece el entusiasmo de los que como nosotros nos pasamos el año entero quemando pólvora (con grave quebranto de nuestro peculio particular) para conservar la forma y la consistencia.

Desde luego, en estas condiciones, creemos sería un grave error hacer cálculos de futuras competencias contando con nuestra ayuda o con nuestro bolsillo.

De todas manera, amigo Peter, aunque **nos quedamos en tierra** siempre estamos muy agradecidos de tus bondades.

Por el Equipo de Civiles de la Habana.

Dr. José de Castro Palomino, Campeón Nacional de Pistola de 1938.—**Dr. Charles Rodríguez Feo**, Campeón Nacional de Revólver 1938.—**Capitán Manuel Quevedo Jr.**, Campeón Nacional Tiro Rápido Militar 1938.—**Dr. Francisco González Roig**, Segundo lugar todos los Campeonatos Nacionales 1938.— **Francisco Enríquez**, Capitán del Equipo.

INAUGURADO CON EXITO EL TORNEO DEL INSTITUTO

Los atletas de tercer año le ganaron fácil al equipo de primero, con score de 23 por 18

Ante numeroso público especialmente formado por alumnas del Instituto, el jueves por la noche quedó inaugurado el V Campeonato Inter-años de basket-ball del Instituto de Segunda Enseñanza de la Habana, resultando vencedores Tercero y Cuarto Años, sobre el Primero y Segundo, respectivamente, después de una batalla que en muchas ocasiones parecía que los vencedores serían finalmente vencidos.

El primer juego fué sumamente reñido hasta el tercer quarter, donde buenas canastas de Barciela y Faget, le dieron finalmente el triunfo al Tercer Año, después de estar empatados a 15 en el tercer quarter, mientras que el Segundo Año perdió su juego, faltando solamente diez segundos para terminar, cuando todo parecía que sería un triunfo para los del Segundo Año, por la ventaja de seis puntos que llevaban.

Este Campeonato continuará celebrándose en el Club Deportivo Asturias, los lunes, martes, jueves y viernes hasta el día 10 de marzo, y, en caso de empate, se decidirá en un solo juego. Los ganadores del campeonato tendrán derecho a la HEBILLA que ofrece el Instituto de la Habana a los ganadores Inter-años.

A continuación damos los resultados:

TERCER AÑO

	Fig.	Fog.	Foc.
A. Barciela, f	4	1	1
M. Suárez, f	0	0	1
G. Valdés, c	1	0	1
A. Malboa, c	0	0	0
G. Vilasuso, c	0	0	0
A. Faget, capt.	4	2	3
R. González, g	1	0	2
H. Martín, g	0	0	4
Totales	10	3	13

PRIMER AÑO

	Fig.	Fog.	Foc.
A. Losada, f	0	2	2
J. García f	0	0	0
A. Rabassa f	1	0	1
J. Bello Serrano	2	2	2
C. Alvarez g	1	3	2
M. Quintero, g	1	1	2
Totales	5	8	3

Anotación por quarters:

Año	1er.	2do.	3er.	4to.	Total
3er. año	7	2	6	8	23
1er. año	4	9	2	3	18

Jugado en el floor del Club Deportivo Asturias, el 2 de marzo de 1939. Referee: Rubén Acosta. Umpire: Héctor Muñoz. Anotador: M. J. Díaz. Cronometrista: Orlando Alvarez Barquín.

SEGUNDO AÑO

	Fig.	Fog.	Foc.
P. Valdés f	3	0	2
E. Fdez. Velasco	0	0	0
M. Alvarez f	0	1	2
O. Díaz c	0	0	2
M. Delgado g	0	1	3
A. Fernández g	0	0	0
A. Ordóñez, capt.	1	0	3
D. Cisneros g	0	0	0
Totales	4	2	12

CUARTO AÑO

	Fig.	Fog.	Foc.
A. Suárez f	0	0	1
J. A. Abreu f	0	1	0
A. Sotolongo f	1	2	2
G. Lafont f	1	0	2
J. de la Llera c	1	2	2
A. Rivas c	0	0	1
V. Lanz g	0	0	2
V. Chacón g	0	0	2
Totales	3	5	11

Anotación por quarters:

Año	1ro.	2do.	3ro.	4to.	Total
2do. año	4	5	0	1	10
4to. año	1	2	0	8	11

Jugado en el floor del Club Deportivo Asturias, el 2 de marzo de 1939. Referee: Héctor Muñoz. Umpire: Rubén Acosta. Anotador: M. J. Díaz. Cronometrista: Orlando Alvarez Barquín.

LOS EXPERTOS EN MATERIA DE BOXEO OPINAN QUE HENRY ARMSTRONG ES UN CINCH CONTRA EL BOXEADOR DE CALIFORNIA, BOBBY PACHO

Eladio Secades, de «¡Alerta!», dice: «Los que pueden llegarle al límite a Armstrong, merecen que la historia emocionada les de calidad de supervivientes de un terremoto». Otros juicios

«LA PELEA PUEDE SORPRENDER A MUCHOS». Losada

Los expertos en boxeo han opinado sobre el gran bout de esta noche entre Henry Armstrong y Bobby Pacho, por el campeonato mundial de los welters. Y la mayor parte de ellos, la totalidad casi, augura un triunfo del actual campeón por la vía rápida y en pocos rounds. Ahora que como sucedió cuando el primer encuentro de Joe Louis y Max Schmeling, todos los cálculos pueden venir al suelo.

A continuación, las opiniones de los entendidos en el asunto del boxeo:

JESS LOSADA (de la revista «Carteles»): La pelea Pacho-Armstrong no tendrá relieve para figurar en la marquesina del Garden de New York, pero como sucede a veces, estas peleas que no tienen «atracción económica», para el promotor, resultan ser sorpresas muy agradables para el público. Y ésta nos parece que va a sorprender a muchos. Armstrong, desde luego, debe ganar por la vía rápida.

PEDRO GALIANA (del DIARIO DE LA MARINA): Aunque muchos creen que Armstrong finalizará la pelea en menos de tres rounds, propinándole a Pacho mayor castigo que el que recibió Barney Ross cuando pelearon en New York el año pasado, creo, sinceramente, que el astuto californiano sorprenderá resistiendo más de ese límite que se ha fijado. Con esto el público tendrá oportunidad de ver algunos rounds de verdadero interés, y se verá al doble campeón mundial en una actividad no sospechada. Esperamos ver un triunfo de Armstrong por knock out, pero nunca antes del séptimo asalto.

ELADIO SECADES (de «¡Alerta!»): El manager de Bobby Pacho me ha dicho que se juega el piano de cola que dejó en su casa de California a que Armstrong no puede noquear a su peleador. Armstrong no es un peleador, es un cataclismo. Los que pueden llegarle al límite, merecen en la historia emocionada, calidad de supervivientes de un terremoto...

ADOLFO FONT (de «El País» de la tarde): Henry Armstrong es invencible en la actualidad. No importa quién sea su rival, y por ello me inclino a pensar que Bobby Pacho perderá el bout de esta noche, aunque no dudo que hará todo lo posible por sostenerse en pie hasta que le quede un hálito de vida. Tenemos en la Habana al mejor peleador del mundo. Sus características son pegar mucho y seguido y asimilar un mundo de castigo. Armstrong debe ganar en cuatro rounds.

PEDRITO MARTINEZ (de «El País», de la mañana): En el boxeo, como en el base ball, no hay nada seguro nunca. Un lucky punch puede derribar al más campeón de campeones, y Henry Armstrong no es la excepción. Pero hay que reconocer que en la pelea de esta noche, el doble campeón mundial es, y debe ser lo, el favorito de la crítica deportiva. Ahora bien, Armstrong, como fajador, esto es, como pugilista que tiene que soportar castigo en todos los combates, tiene algún día que decaer de modo súbito. Y pudiera ocurrir que «La Tropical» fuera escenario de su derrumbe. Pero insisto en que Henry debe ser el triunfador.

FERNANDO DEL CASTILLO (de «Información»): La pelea entre Armstrong y Pacho constituye uno de los más destacados eventos del ring que se haya presentado en Cuba. La victoria corresponderá, en nuestra modesta opinión, al formidable doble campeón mundial, Henry Armstrong, pero los fanáticos saldrán altamente complacidos del espectáculo extraordinario que presenciarán esta noche en el Gran Stadium Cerveza Tropical. El programa vale algo más de la entrada. No presenta ningún combate de relleno; todas las peleas están admirablemente concertadas. Se observa a primera vista, la capacidad de «Pincho» en la confección de un programa monstruo. Boxeo de altura, peleas sangrientas.

SERGIO VARONA (de «El Mundo»): Si lo que se me pide es un buen «tip», puedo garantizar que la mejor apuesta es jugarle al triunfo de Henry Armstrong, y no será por decisión seguramente.

ERNESTO AZUA (de «El Mundo»): Sinceramente declaro que prefiero seguir en mi casa, víctima aún de una intoxicación, que ser el contrario de Armstrong. Mañana yo estaré mejor que el boxeador californiano.

PETER FERNANDEZ (de DIARIO DE LA MARINA): En boxeo yo no creo en fantasmas, y mucho menos cuando hay clase en uno de los contendientes. Eso del mucho peso de Bobby Pacho, para mí que es un error infundado de los mentores de Armstrong. «La Araña Negra» le ganó el título a Barney Ross, que pesó 142 libras, con sólo el peso de 133 y media libras. Y los aficionados no me negarán que entre Ross y Pacho hay una diferencia más notable que la de una letra en el apellido. Mi impresión es que Braddock parará la pelea y Henry ganará por knock out técnico.

ALEX GARCIA (del «Havana Post»): Armstrong me da la impresión de un camión de diez toneladas avanzando a todo meter por una carretera, y si Pacho cree que él puede aguantar a semejante mole, entonces podrá aguantarle los quince rounds a Henry. Pacho no ha sido noqueado nunca, pero eso no quita para que, a pesar de su valentía y coraje, el referee tenga que parar la pelea. De todos modos, doy a Armstrong para ganar en no menos de ocho rounds.

TOMMY ALBEAR (de «¡Alerta!»): Mi opinión respecto al resultado del bout que por el campeonato welterweight del mundo se presentará en el ring del Stadium Cerveza Tropical, auspiciado por la Dirección General de Deportes, se inclina a favor del doble campeón mundial Henry Armstrong, a quien selecciono para vencer a Bobby Pacho, por la vía del knock out, antes del sexto round. Armstrong, con su ataque formidable y sus puños anestesiadores, derrumbará a Bobby Pacho con fuertes y continuos golpes al cuerpo, antes del round que señalamos.

RICARDO MENOCAL (de «Pueblo»): La pelea de esta noche me parece un cinch por parte de Henry Armstrong. Lo que interesa es ver cuánto tiempo dura el aspirante.

CUCO CONDE (de «La Discusión»): He presenciado diariamente el training de los dos rivales. Pacho ha de gustar mucho a los fanáticos por su estilo aciclonado. El chamaco está encantado con esta oportunidad que se le brinda de ganar el cinturón welter weight. La pelea será reñida en los primeros rounds, pero Henry ganará por knock out. Es una máquina de pelea formidable este doble campeón.

LUIS F. PARGA (promotor): El bout Armstrong-Pacho es uno de los mejores que se le podría ofrecer a los fanáticos. El mexicanito, sumamente fuerte y con buen punch, es el contrario ideal para dar una pelea emocionante. El doble campeón del mundo está en unas condiciones inmejorables, y con su estilo de ametralladora humana, desratiza a sus contrarios. La Araña Negra debe ganar antes del décimo round.

ARAMIS DEL PINO (profesor de boxeo): Armstrong debe ganar sobre el quinto o sexto round, pero tendrá que hacer su mejor esfuerzo. Las peleas importantísimas que tiene pendientes el campeón harán el bout interesante, por lo que tiene que cuidarse de una lesión o una c

LA CAPITANIA DEL PUERTO DARA FACILIDADES A LOS DUEÑOS DE YATES QUE COMPETIRAN EN UNA REGATA

ENTRARAN HOY EN LA RADA DE SANTIAGO DE CUBA 5 DESTROYERS DE LA ARMADA DE EE. UU.

BAJARAN A TIERRA TODOS LOS MARINOS FRANCOS DE SERVICIO; SE PREPARAN DIVERSOS ACTOS

Esta tarde continuará el juicio contra Margot García Maldonado. Informarán el Fiscal, el acusador privado y el abogado defensor. Suspendido un juicio por homicidio

MATANZAS

SUSPENDIDO UN JUICIO ORAL

MATANZAS, marzo 3. DIARIO. Habana.—A petición del defensor doctor Angel Pío de la Portilla, fué suspendido para el quince del actual el importante juicio oral que debió celebrarse en la tarde de hoy, contra la maestra normalista Florindana Aldama, que dió muerte en Bolondrón al sargento cívico militar Vicente Iturbide, con quien llevó relaciones, al no poderlo disuadir de que no contrajera nupcias con su prometida, la señorita Lucrecia Verti. Enorme público se hallaba congregado en los pasillos de la Audiencia, ávido por presenciar el juicio. La suspensión contrarió a los familiares de la víctima, por estimarlo una forma dilatoria. El acusador privado, César Silvestre, mantiene la tesis de asesinato, solicitando la pena de muerte.—Lovio, Corresponsal.

SANTA CLARA

Protesta obrera

BANAGUISES, marzo 3. DIARIO. Habana. Durante el mitin celebrado en este pueblo auspiciado por el Sindicato de Obreros del Central «Alava», protestaron los oradores de la supresión de 31.000 sacos correspondientes a dicho ingenio, acordándose, finalmente, dirigir telegramas en ese sentido al coronel Batista, al Presidente de la República al Instituto Cubano de Estabilización del Azúcar y a otras entidades.

CAMAGUEY

Agregar a TELEGRAFICAS ... ... Delegado a la Convención de Bomberos

CAMAGUEY, marzo 3. DIARIO. Habana.—Ha embarcado hacia esa capital el Capitán segundo jefe de los bomberos de esta ciudad llevando la representación del cuerpo a la Convención Nacional que ha de celebrarse durante los días 4 y 5 del actual.

Nueva Unión de Caballeros Católicos

Los Caballeros Católicos de esta ciudad han constituído una nueva Unión la que ha sido denominada con el número 78, y tendrá por Sede la Parroquia Santa Ana. Con esta son cuatro ya las existentes en Camagüey.

Quemaduras graves

En el Hospital General ha sido asistida Argelia Díaz Padilla de quemaduras de carácter grave, las que le produjo otro menor al tirarle un jarro que contenía agua caliente.

Un robo

Aureo Arteaga Frayle vecino del jardín «La Orquídea», denunció a la Policía que individuos desconocidos le sustrajeron un magneto y 10 pies de correa, estimándose perjudicado en 3300 pesos.

Las epidemias en Camagüey

Verdadera alarma viene causando en esta ciudad el número considerable de personas atacadas de enfermedades infecto-contagiosas. Solamente de tuberculosis pulmonar, vienen siendo asistidas 61. HDEZ. Corresponsal.

ORIENTE

LLEGARAN OCHO DESTROYERS

SANTIAGO DE CUBA, marzo 3. DIARIO. Habana.—Mañana llegarán a esta ciudad ocho modernos destructores de la Armada americana. Estarán aquí cinco días. Su tripulación se compone de 1,700 marinos, y 96 oficiales. Bajarán a tierra todos los francos de servicio. Prepáranse varios festejos en su honor, entre éstos, los de la Casa Bacardí.

—Esta noche ha sido citada la Cámara Municipal para celebrar una sesión en la que se tratará el asunto del matadero, que ha sido industrializado. En una moción, el Concejal Baró pide la revocación del acuerdo. Elementos populares oponense a que el matadero sea industrializado, asegurándose que los concejales no integrarán el quórum.

—Reina gran expectación para presenciar la sexta sesión del juicio oral contra Margot García Maldonado, que comenzará a la una de la tarde. Informará el Fiscal doctor Fortiundo Domenech. El abogado acusador, doctor Suárez Falla y el abogado defensor, doctor Penabad. A pesar de los días transcurridos, las sesiones del juicio oral se ven invadidas por inmenso público, el que espera a la entrada y salida del vivac y de la Audiencia a la procesada, para verla. Multitud de mujeres desean admirar de cerca la belleza de la matadora de Armando Corona.

—Ha llegado a ésta el barco turista «Pennsyvania», con 400 turistas, los que visitan la ciudad y los jardines de Bacardí, donde son obsequiados. — García, Corresponsal.

Asalto y robo a mano armada

HOLGUIN, marzo 3. DIARIO. Habana.—Denunció a la policía Daniel de Zayas Villanueva, que regresando en un camión de su propiedad procedente de Alcalá en compañía de Ernesto Carralero y otros dos individuos, a los que había montado en su carro a petición de los mismos, al pasar un río, se demoró la marcha del vehículo, los dos desconocidos, revólver en mano, le obligaron a bajarse del camión y registrándole las ropas, le despojaron de la cantidad de cincuenta pesos y diez pesos a Carralero, continuando dichos sujetos manejando el camión, el que dejaron abandonado en el campo de aviación. La Guardia Rural y la Policía practican investigaciones. FUENTES. Corresponsal.

Es otorgada la Medalla de Servicios Distinguidos al Jefe de las Fuerzas Aéreas de la República de Nicaragua

El comandante López Jorge, jefe del Cuerpo de Aviación de Cuba, hace entrega al teniente Valle de las medallas de Servicios Distinguidos y «Alas de Honor» con que el Gobierno y el Ejército de Cuba testimonian su agradecimiento por las pruebas de cariño dispensadas a la escuadrilla militar cubana que visitó a Nicaragua en pasados meses.

Ayer tarde, durante el almuerzo que le fué ofrecido al teniente aviador Modesto Nicolás Valle, del Ejército de Nicaragua, le fué entregada por el comandante López Jorge, Jefe de Aviación de Cuba, la medalla de Servicios Distinguidos concedida por Decreto Presidencial No. 438, para hacerla llegar al Jefe de la Aviación de Nicaragua, capitán piloto Andrés Guillermo Rivas Cuadra, y que le fué concedida por la valiosa cooperación al recibimiento que se le dispensó a los componentes de la escuadrilla militar cubana que fué a Cali, Colombia, en el primer aniversario de la caída de los siete aviadores cubanos. En atención a esto el coronel Batista recomendó premiar honoríficamente al mencionado oficial.

El teniente Vallejo es portador, además, de otra medalla «Alas de honor», que concede el Cuerpo de Aviación de Cuba, al Jefe del Cuerpo de Aviación de Nicaragua, y en cuyo honor se celebró este almuerzo; es un distinguido aviador graduado en la Randolph Field, en los Estados Unidos, siendo hijo del Presidente de la Corte Suprema de Justicia de Nicaragua. Asistieron al almuerzo, además del capitán Rodríguez Ochoa, capitán Ceballos, capitán Tomás Alvarez, capitán Solórzano, y como invitadas de honor las señoritas Elizabeth y Selma Trompson, tenientes San Emeterio, De Pablo, Pinero, Pascual, Bermúdez, Flores, Vázquez Herrera y Soto. El comandante López Jorge pronunció breves palabras a las que contestó el teniente Valle dando las gracias por el homenaje tributado y por la distinción de que había sido objeto el Jefe de la Aviación de su país.

Palabras del comandante López Jorge.

He aquí el breve discurso pronunciado por el jefe de Aviación de Cuba:

Teniente Valle:

A usted, que representa en este solemne momento a la hermana República de Nicaragua que sestea dulcemente a orillas del Atlántico y del Pacífico; y a quien nosotros hemos aprendido a querer como nuestra, por las fraternales demostraciones de cariño y comprensibilidad que nos han brindado varios de sus hijos.

A usted, que representa a un hombre que es querido como un hermano; y a quien debemos un culto de sincero afecto, por la reciprocidad con que en todo momento ha adornado su, para nosotros, simpática persona. Me refiero a vuestro Jefe de la Fuerza Aérea Nacional, el comandante Guillermo Rivas Cuadra.

A usted, hago entrega en estos momentos en que la emoción por lo trascendental del acto embarga todo mi espíritu, de la preciada condecoración «Por Servicios Distinguidos a la Patria», con que Cuba premia la noble labor del comandante Rivas Cuadra, de quien sería obvio enumerar las dotes que le adornan, que son muchas.

Nuestros pilotos que llevaron a efecto el vuelo hasta Cali, Colombia, saben de estas dotes del comandante Rivas Cuadra, que tan elocuentemente hablan del noble espíritu de la raza de la fraternidad americanista que anima cada pecho nicaraguense.

Felicito a usted cordialmente, teniente, por haber sido designado por conjuros del destino, para recibir esta condecoración, y a la vez me permito felicitar en su persona, al querido amigo y gran compañero Rivas Cuadra y al Ejército de la hermana República, fiel centinela de sus más nobles aspiraciones.

Desde ahora, mi preocupación única será combatir a los rojos donde se hallen, manifestó un ex-combatiente

De Marty dice que es un loco o un aventurero de película. «Hice la guerra en los Balkanes—agrega—y de Mariscal hasta Sargento no he conocido a nniguno tan despótico como él»

SAN SEBASTIAN, febrero 3. (S. E.).—A T-Sertevens ha publicado en «Le Journal» dos interesantes reportajes sobre las declaraciones de un individuo perteneciente a las brigadas internacionales, a quien conocía de antes de la guerra.

Entresacamos los párrafos más interesantes de la misma:

«Yo planteo la cuestión que me interesa.

—¿Y Marty?

Una ráfaga de terror atraviesa por sus ojos. Reproduzco textualmente sus palabras:

—Yo no puedo decir si es un loco o un aventurero de película. El vió en las brigadas internacionales una banda de su creación, sobre la que mostraba una autoridad cuyo despotismo sobrepasa lo imaginable. He hecho la guerra en los Balcanes y no he conocido desde ningún mariscal a sargento, hombre tan despótico como Marty... Su procedimiento era el procedimiento ruso... Para distinguir a los del partido comunista se escribía en nuestro carnet la mención de «antifascista» para los combatientes de izquierda, y para los comunistas la de «buen antifascista». Los simples «antifascistas» eran objeto de una vigilancia continua y puedo decir que los mayores peligros que hemos conocido, no eran ni estaban en el frente, sino en la inquisición política de la retaguardia...

—¿Existen todavía internacionales en España?

—Usted sabe —me dice— que Luigi de Gallo, un antifascista italiano que era inspector del Comisariado de las brigadas internacionales, ha dado como cifra oficial la de treinta mil hombres y cinco mil muertos. Estas cifras fueron el hazmerreír de las brigadas. La verdad es que no había menos de 60.000 y el número de muertos no bajaba de 20.000. Por otra parte, los rusos habían abandonado el pedazo y habían partido para Rusia la gran mayoría. En el momento de la retirada debían de quedar en el Norte unos 12 mil hombres...

—¿Y los rusos?

—Hasta el final de la batalla de Aragón, los rusos formaban los cuadros y eran los consejeros. De esta forma mi batería antitanques estaba mandada por un ruso. Pero después de la retirada de Aragón, sabiendo probablemente que la partida estaba perdida, desaparecieron poco a poco...

—¿Y la población?

—Ellos son españoles y nada más... Se nos acogía francamente sin una palabra. Ni una sola vez un español del pueblo, yo quiero decir, de aquellos que no formaban parte de ningún Comité, nos ha dicho: «Gracias por vuestra ayuda...

Entonces nos preguntábamos, lo que habíamos ido a hacer y por qué luchábamos. Después de todo yo lo sé ahora, nos batíamos por los comunistas, pues la dictadura del proletariado es una solemne mentira: la dictadura de una sucia chusma de explotadores del nombre del proletariado!

Yo miro asombrado a este hombre que lo abandonó todo, su mujer, su hijo, su medio de vida, sus amigos, para ir a luchar sobre tierra extranjera contra los enemigos de su ideal social. No es de los que la vida puede desarmar; yo sé que su espíritu combativo volverá a encontrar un nuevo terreno de lucha.

—Escúcheme. Vengo de la España gubernamental republicana; como puede ver, persuádido de que el comunismo es el mayor peligro que amenaza a la Humanidad y MI SOLO FIN DESDE AHORA, después de haber sido **ex combatiente en las brigadas internacionales y de haber visto lo que he visto allá abajo**, es el combatir a los rojos sean éstos cualesquiera.

—¿Me permites dar tu nombre?

—Tanto como lo quiera...

El nombre de este combatiente de las brigadas internacionales es Sinicha Timotijevich, yugoeslavo.

Cuándo procede el pago del tributo por el almacenaje

Deben pagarlo los que se dediquen a los negocios de muelles, diques o almacenes

La Cámara de Comercio de la República de Cuba, evacuando consulta de una firma asociada ha emitido informe sobre el impuesto del uno y medio por ciento que, para mejor comprensión, ofrecemos seguidamente la forma en que se ha planteado el problema ante dicha Corporación y el criterio legal de la misma.

Consulta.—«Tenemos en esta casa —dice la firma consultante— el depósito de una industria de esta capital, la cual nos paga una cantidad acordada por concepto de almacenaje y movimiento de cada caja de sus productos, los cuales son vendidos y facturados por ellos, teniendo nosotros sólo que hacer entrega o embarcar los mismos. ¿Estamos obligados a tributar el uno y medio por ciento sobre las cantidades que mensualmente recibimos por este concepto?»

Informe.—El letrado de la Cámara de Comercio Cubana concreta su informe expresando que los consultantes vienen obligados a satisfacer el impuesto del uno y medio por ciento sobre las cantidades que perciban por concepto de almacenaje. Esto es así —añade— por virtud de lo preceptuado en el artículo IX del decreto-ley 393 de 1935, cuya redacción literal, en lo que atañe a este problema, es la siguiente:

«A los efectos de este decreto-ley se considerarán como comerciantes y estarán, por tanto, obligados al pago del impuesto equivalente al uno y medio por ciento de sus intereses brutos, las siguientes personas naturales o jurídicas:

3.—Los careneros y los que se dediquen a negocios de muelles, diques y almacenes o depósitos de mercancías.»

CRONICA CATOLICA

PROGRAMA DE LOS DIVERSOS ACTOS CATOLICOS QUE SE ANUNCIAN PARA MAÑANA EN LOS TEMPLOS HABANEROS

Las Marías de los Sagrarios

Celebran la excursión eucarística a Catalina de Güines: Salida de la iglesia de San Francisco a las seis y treinta de la mañana.

A las ocho de la mañana, misa de comunión en Catalina de Güines.

A las nueve de la mañana, desayuno.

A las diez, exposición del Santísimo, ejercicio de los Siete Domingos de San José, Acto de Desagravio a Jesús Sacramentado, plática y reserva.

A las diez y treinta de la mañana regreso a la Habana.

En la iglesia del Espíritu Santo

El Apostolado del Espíritu Santo, celebra la función mensual correspondiente al actual mes de marzo con el siguiente programa: A las ocho de la mañana, misa de comunión general. Se advierte a celadores y socios que este acto, era el que antes se celebraba el tercer domingo, trasladado a este primero, por acuerdo de la Junta Directiva a petición de la mayoría de los asociados.

Plática antes de la comunión y después de la misa, ejercicio de los Siete Domingos.

A las diez de la mañana, misa armonizada y plática. Después de la misa, exposición de S. D. M., solemne Trisagio, ejercicio de los Siete Domingos bendición y reserva.

En la iglesia de la Merced

A las ocho de la mañana, misa de comunión general para la milicia de San José y la Guardia de Honor del Corazón de Jesús. Después del Evangelio plática.

A continuación de la misa ejercicio de los siete domingos.

A las nueve de la mañana misa solemne y sermón de los siete domingos.

En la iglesia de San Francisco

A las siete y treinta de la mañana misa de comunión para los cofrades del culto perpetuo de San José.

A las ocho misa y ejercicio.

A las nueve de la mañana misa solemne, sermón y procesión de San José.

A las tres de la tarde, Corona Dolorosa, Vía Crucis cantado y sermón cuaresmal.

En la Catedral

Misa solemne y sermón en la S. M. iglesia Catedral en conmemoración de la dominica II de Cuaresma.

En el templo del Santo Angel

A las ocho de la mañana, misa de comunión para celadores y socios del Apostolado parroquial de la Oración y celadores y socios de la Pía Unión de San José de la Montaña.

A las nueve de la mañana, misa solemne y sermón parroquial. Después de la misa, exposición, acto de consagración al Corazón de Jesús bendición y reserva.

En la iglesia de San Nicolás de Bari

La M. I. Archicofradía del Santísimo Sacramento de la iglesia parroquial de la iglesia parroquial de San Nicolás de Bari, celebra la función mensual con el siguiente programa:

A las ocho de la mañana misa y comunión.

A las nueve de la mañana misa solemne y sermón por el director Monseñor Juan J. Lobato.

Después de la misa procesión del Santísimo, bendición y reserva.

En la iglesia del Carmen

A las siete y treinta de la mañana, misa y comunión general para la Guardia del Corazón de Jesús y Pía Unión de San José.

A las ocho y cuarenta y cinco: misa y sermón por el Prior y Párroco del Carmen, padre Rafael de Jesús.

A las tres de la tarde, exposición del Santísimo y Guardia de Honor a Jesús Sacramentado. A las cinco y treinta, estación, rosario, ejercicios al Corazón de Jesús y de los Siete domingos de San José sermón por el director de la Guardia de Honor del Corazón de Jesús P. Fray Fernando de Santa Teresa O. C. D. cánticos, reserva y procesión del Corazón de Jesús.

Iglesia parroquial del Vedado

La Asociación del Rosario Perpetuo del Vedado celebra los cultos mensuales. A las siete de la mañana misa de comunión general.

A las nueve de la mañana, misa cantada y sermón por el Párroco P. Pablo del Olmo. O. P.

A las cinco exposición de S. D. M estación, rosario, ejercicio de los Siete Domingos, sermón, reserva, procesión del Rosario y salve cantada, al recogerse la procesión.

En la iglesia parroquial de Bauta

En la parroquia de Bauta, sita en Hoyo Colorado, solemnes cultos a San José y a San Judas Tadeo glorioso Apóstol del Señor.

Por la mañana a las diez y treinta.

Por la tarde a las cinco.

El Jubileo Circular

En la capilla de las Reparadoras, el Jubileo Circular.

La exposición de S. D. M., después de la última misa, que en esta capilla se celebre.

A las cinco de la tarde santo rosario, visita a Jesús Sacramentado, cánticos, Letanías de los Santos y Procesión del Santísimo, bendición y reserva.

En la iglesia de San Juan de Letrán

A las siete y treinta de la mañana misa de comunión para los Celadores y Asociados del Rosario Perpetuo de la Habana.

A las ocho y treinta de la mañana, misa cantada.

A las cuatro y treinta de la tarde exposición de S. D. M. Rosario, estación, sermón, bendición y reserva

A continuación procesión del Rosario y Salve cantada.

En la iglesia de Guanajay

A las ocho de la mañana, ejercicio de los Siete domingos de San José y de los 21 de San Hilarión y plática evangélica. A las ocho y treinta de la mañana misa parroquial armonizada.

A las diez de la mañana, los mismos ejercicios de las ocho de la mañana y sermón. A las diez y treinta de la mañana, misa de fundación.

A las cinco y treinta de la tarde los solemnes domingos eucarísticos con visitas a la Virgen, San José y San Hilarión, bendición y reserva.

Iglesia de los Padres Claretianos de Tulipán y Cerro

A las siete y treinta de la tarde, Santo Rosario, ejercicio de los Siete Domingos, de San José y bendición con el Santísimo.

En la iglesia parroquial de los Quemados de Marianao

A las ocho de la mañana misa y comunión para la Congregación de las Hijas de María.

A continuación la Junta. A las nueve de la mañana, misa y comunión mensual reglamentaria para la Congregación de Nuestra Señora de Lourdes.

A continuación la Junta.

En la capilla de Santos Suárez y Paz

En la capilla de los Padres Paúles de Santos Suárez y Paz, los ejercicios de los Siete domingos de San José son a las ocho de la noche con toda solemnidad.

Asociación Eucarística Popular

Celebra la función mensual, la Asociación Eucarística Popular en la capilla de María Reparadora con el siguiente programa.

A las siete de la mañana, misa y comunión.

A las nueve misa cantada.

DR. FRANCISCO FERNANDEZ HERNANDEZ

Con notas de sobresaliente, ha terminado sus estudios, graduándose de doctor en Filosofía y Letras y Pedagogía en nuestra Universidad Nacional, el meritísimo joven Francisco Fernández Hernández, residente en Sagua la Grande, cuya fotografía encabeza estas líneas.

El joven Fernández pertenece a una modesta, pero honorable familia sagüera, y es sobrino del Agente del DIARIO DE LA MARINA en aquella ciudad, señora Tomasa Hernández viuda de Echemendía.

Estudioso, inteligente, luchador, el joven Francisco Fernández ha sabido ganarse la estimación y el aprecio de los demás, habiendo recibido con motivo de la terminación de sus estudios, muchas felicitaciones, a las que unimos la nuestra muy sincera.

HOY Y MAÑANA CELEBRARA VARIOS SOLEMNES ACTOS LA CONG. DE «LA ANUNCIATA»

La Congregación Mariana de la Anunciata celebra los siguientes actos el sábado y el domingo cinco en memoria de S. S. Pío XI d. g. m.

SABADO: A las ocho y treinta de la noche en el salón de Actos de la Casa Social, grandiosa velada fúnebre, cuyo programa hemos publicado.

DOMINGO 5. A las siete y treinta de la mañana, Junta mensual reglamentaria en el salón dctos de la casa social. En esta junta se tomarán acuerdos sobre los siguientes asuntos.

Ejercicios anuales durante la semana de pasión.

Concentración Nacional Mariana para el tercer domingo de abril en el colegio de Belén a la cual asistirán las Congregaciones Marianas de toda la isla, lo mismo de hombres, que de mujeres.

3. Fiesta anual que acostumbra a celebrar el domingo primero de mayo.

A las ocho de la mañana, misa plática evangélica por el Padre Esteban Rivas, S. J. Comunión, bendición y reserva.

La misa y comunión serán ofrecidas por el eterno descanso del que ha sido el más insigne de todos los congregantes de nuestros tiempos, más bien, el Padre amantísimo y el Director Universal de las Congregaciones Marianas, S. S. Pío XI. Así mismo, por nuestros congregantes de Mérito, Monseñor Abascal y Venero.

Por los importantísimos puntos a tratar en la Junta y por las benditas almas, por quienes se aplican la misa y la comunión demandan de los congregantes la asistencia.

Actos católicos para mañana en la Iglesia de Reina

A las siete y treinta de la mañana misa de comunión por la Pía Unión de San José y devotos del Santo Patriarca. A continuación, ejercicio de los siete domingos de San José.

A las ocho de la mañana, misa de comunión para la Sección de Empleadas y talleristas del Apostolado de la Oración, plática, por el Padre José María Aboy S. J. y bendición eucarística.

A las ocho y cuarenta y cinco de la mañana la gran festividad de los Siete Domingos de San José con sermón por el director de la Pía Unión de San José de la Iglesia de Reina R. P. Pedro Abad. S. J.

SUSCRIBASE Y ANUNCIESE EN EL «DIARIO DE LA MARINA»

LA TRAVESIA SE INICIARA HOY EN LA FLORIDA Y SERA LA META EL PUERTO HABANERO

Los barcos donde se instalará el Jurado, se situarán en lugar próximo a la Pila de Neptuno. Durante la travesía del vapor «Ulua» falleció una pasajera. Fué embalsamada

En ruta a New Orleans, hacia donde siguió viaje en la madrugada de hoy, llegó ayer a la Habana, procedente de Puerto Castilla, el vapor americano «Ulúa», de la Gran Flota Blanca, que trajo dos pasajeros con destino a este puerto así como carga general y 109 pasajeros en tránsito.

Falleció una pasajera

A consecuencia de una angina de pecho falleció el día primero de los corrientes durante la travesía del «Ulúa», la pasajera Minnie S. Williams, viuda, de 76 años de edad, cuyo cadáver fué embalsamado para ser conducido hasta New Orleans, donde se le dará sepultura.

Los pasajeros

Los dos pasajeros para la Habana llegados en el «Ulúa» son los comerciantes Luis Berlin y Bernard Wassenberger, siendo los de tránsito turistas.

El «City of San Francisco»

Procedente de San Francisco de California y escalas, vía el Canal de Panamá, llegó ayer por la mañana a este puerto el vapor americano «City of San Francisco», que ha traído 7 pasajeros para la Habana así como carga general y 45 pasajeros en tránsito para New York, hacia donde siguió viaje ayer tarde el referido vapor.

Figuran entre los pasajeros llegados por esta vía el diplomático colombiano señor Pardo García, quien permanecerá varios días en la Habana para seguir viaje a México.

El resto del pasaje está integrado por turistas.

El «Contessa»

El vapor hondureño «Contessa» de la Vaccaro Line, arribó ayer a este puerto procedente de New Orleans, conduciendo carga general y 4 pasajeros para la Habana, así como 61 viajeros en tránsito, todos turistas.

El «Evangeline»

Conduciendo 77 pasajeros, en su casi totalidad turistas, llegó ayer de Miami el vapor americano «Evangeline», de la Peninsular y Occidental S.S. Company.

Figuran también entre los viajeros del «Evangeline» el señor Luis Clasing Agente General de la Compañía Hamburguesa Americana en la Habana, a quien acompañaba su esposa; los señores Manuel Fernández, Antonio Duarte, Erasmo Robiano y otros.

El «Evangeline» regresó anoche a Miami conduciendo 400 pasajeros en su mayor parte turistas.

Figuran entre los viajeros de este buque el Dr. Joaquín Martínez Sáenz, líder del ABC; los señores Pablo Smitn, José Alvarez Rodríguez, Prudencia González, José E. Jiménez, Angel Izquierdo, C. Osmet, Tirso C. Llama, las señoras Juliana Anaya e hijo, María H. Milián, el señor José R. Portillo, el doctor Francisco Leza y otros.

Viajeros de la vía aérea

Conduciendo 67 pasajeros llegaron ayer al Aeropuerto del Arsenal, procedentes de Miami, cuatro aviones de la Pan American Airways Inc.

También llegó, procedente de Mérida, Yucatán, el avión NC-16927, que trajo un pasajero.

Figuran entre los viajeros llegados por esta vía el escritor inglés Ralph Bates, el fotógrafo americano, miembro de la Prensa Asociada, Foster Sminger, los señores Eugenio Batista, Facundo Gutiérrez, el profesor alemán Moritz Warner y los abogados americanos Ansley Sawyer, Cecil B. Smith y August Ashton.

Salieron para Miami, Manuel J. Márquez el marino americano M. P. Johnson, Elisa C. R. Jacobi, música alemana; el senador Justo Luis del Pozo Manuel M. de Silva, Antonio Perera, Manuel Rodríguez, el comerciante chileno Alfredo Delano, y otros.

El «San Ventura»

Procedente de Baltimore llegó ayer conduciendo un cargamento de fosfatos, el vpor de bandera inglesa «San Ventura».

En lastre

En lastre, para tomar un cargamento de miel que llevará a los Estados Unidos, llegó ayer el vapor-tanque «Ruth Kellog».

Dos Ferries

Los ferries americanos «Estrada Palma» y «Seatrain Havana» llegaron ayer de Port Everglades y New Orleans, respectivamente, conduciendo carga general.

Las salidas de ayer

Durante el día de ayer salieron los siguientes vapores: «Evangeline» para Miami; «Seatrain Havana» para New York; Memel, para Veracruz; North Star, para Miami; «City of San Francisco» para New York; «Estrada Palma», para Port Everglades; «Belos», para Kingston; «Cuba», para Cayo Hueso y Tampa.

Barcos que se esperan

Hoy son esperados los vapores: «Beschdyk», que viene de Rotterdam; «Orduña», de Liverpool; «Orinoco», de Veracruz; «Santa Lucía», de Valparaíso y escalas; «Florida», de Miami; «Oriente», de New York; «Neptuno», de New York ky escalas; «Leerdam», de Nueva Orleans.

Para mañana tienen anunciado su arribo a este puerto el «Transylvania», que procede de New York y escalas; «New York», que también viene en viaje de excursión de New York y escalas; «Evangeline», que viene de Miami; «De Grasse», que procede de New York en viaje de excursión.

Las regatas internacionales de yates.

En atención a que el próximo lunes día 6 empezarán a arribar a la Habana los yates que han de participar en las regatas internacionales, patrocinadas por el «St. Petersburgh Yacht Club», y las cuales serán iniciadas a las doce del día de hoy en la Florida, con la salida de esas embarcaciones hacia la Haban, la Capitanía del Puerto, como en años anteriores, ha dictado las órdenes correspondientes para ofrecer facilidades a esas embarcaciones cuando lleguen a nuestro puerto. Se les ha señalado como fondeadero, el espacio aledaño al antiguo muelle de Caballería.

Asimismo han sido autorizados los miembros del Jurado que ha de presenciar la llegada a la Habana de esos yates, para que se sitúen en las embarcaciones que serán fondeadas frente a la Pila de Neptuno.

La recaudación

La Aduana de la Habana recaudó ayer la cantidad de $141.525,97.

Carterista detenido

Arturo Vázquez y Grau, de 18 años vendedor de periódicos y vecino de Figuras 26, fué arrestado ayer en el muelle de Luz por el vigilante de la Policía Marítima, Oswaldo Alvarez, a petición de Benigno González Fernández, también vendedor de periódicos, y vecino de Inquisidor 465, quien lo acusa de haberle extraído del bolsillo su cartera.

Según refiere González, el Vázquez, en ocasión de haberle vendido un ejemplar del periódico «Alerta», hábilmente le extrajo la cartera del bolsillo, por lo que lo agarró por una mano, tratando de recuperar su cartera en los momentos que se presentó el vigilante Alvarez, de quien interesó el arresto.

Presentado en el Gabinete Nacional de Identificación por orden del Teniente Paniagua, de la Policía Marítima, dicho carterista aparece fichado con el número 208212 con los nombres de Arturo Vázquez Chau o Grau, o Emilio González Pérez (a) «El Loco», habiendo sido condenado en siete causas correccionales, correspondiendo una al Juzgado de la Sección Segunda, cuatro al de la Quinta y dos al de la Sección Tercera.

Como el detenido no prestó la fianza de 100 pesos que le fué señalada, se le remitió al Vivac.

CRUCIGRAMAS

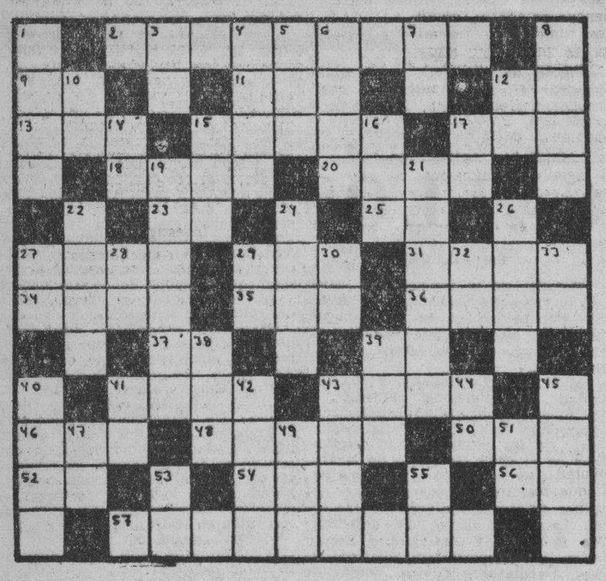

Horizontales

1.—Río de Barcelona.
9.—Moneda de cobre de los romanos.
11.—Diosa de la aurora, en la mitología griega.
12.—Preposición.
13.—Alabanza.
15.Renta anual de un beneficio o empleo.
17.—Baile.
18.—Río de Africa.
20.—Instrumento musical.
23.—Artículo.
25.—Cntracción.
27.—Prefijo que significa medio.
29.—Afluente del Tigris.
31.—Río de Rusia.
34.—Parte del ave (pl.)
35.—Adverbio de lugar.
36.—Río de Noruega.
37.—Existe.
39.—Río de Italia.
41.—Hijo de Isaac y de Rebeca.
43.—Montecillo de arena movediza en desiertos y playas.
46.—Animal salvaje muy parecido al bisonte.
48.—Acaudalado, adinerado (pl.)
50.—Presidente de la República de Cuba.
52.—Montaña de China.
54.—Donan.
56.—Preposición.
57.—Halcón africano.

Verticales

1.—Estrecho que separa la isla de Ceilán de la costa del Indostán.
3.—Nota musical.
4.—Río de Bolivia.
5.—Villa de la provincia de Burgos.
6.—Pronombre demostrativo.
7.—Contracción.
8.—Río de Siberia.
10.—Interjección.
12.—Nota musical.
14.—Antes meridiano.
15.—Nombre femenino.
16.—Altar.
17.—Sociedad Anónima.
19.—Rey de Itaca.
21.—Planeta.
22.—Río de Africa.
24.—Búfalo con cola de caballo, propio de las montañas del Asia Central.
26.—Batracio.
27.—Igual al 17.
28.—Sílaba que repetida resulta un apodo familiar.
29.—Interjección.
30.—Símbolo del Bario.
32.—Dios del sol.
33.—Artículo.
38.—Río de Galicia.
39.—Humor.
40.—Isla griega del Mar Egeo.
41.—Río de la provincia de Lugo.
42.—Ciudad de la colonia francesa de Dahomey en la costa del Golfo de Guinea.
43.—Di.
44.—Preposición inseparable.
45.—Isla del Ecuador.
47.—Voz que se usa repetida para arrullar a los niños.
49.—Perro.
51.—Nota musical.
53.—Artículo.
55.—Nombre de letra.

A. L. G.

Solución al Crucigrama anterior

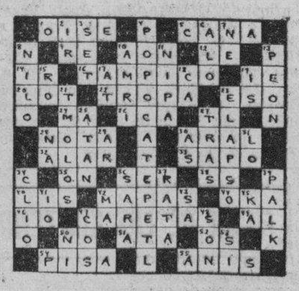

MERCADO DE LONDRES

LONDRES marzo 3.— El mercado de valores abrió con un tono generalmente más firme. U. S. Steel 63 5/8; International Nickel 52 3/4; Chrysler 80 3/8.

El oro se cotizó hoy aquí a $34.77 la onza fina. El oro en barras a 148 chelines cuatro peniques contra 148 sin cambio. La libra esterlina por cable contra N. York se cotizó a $4,6881.

El mercado de cobres abrió con tono sostenido, cotizándose pronta entrega 42 1/16 libras esterlinas; Futuros 42 3/8 libras esterlinas.

REGLANAS

Baile de Carnaval

Esta noche.

A las nueve.

Tendrá efecto en los amplios salones del Centro Español de Regla.

Extraordinario es el entusiasmo que existe entre nuestra juventud bailadora para asistir a esta gran fiesta de alegría y de careta.

Y de atractivos múltiples.

Asistirán dos simpáticas comparsas.

Que serán muy celebradas.

Por sus trajes.

Y por sus nombres y concurrencias.

Los bailables estarán a cargo de una aplaudida orquesta y un septeto.

Un adorno especial, propio del dios Momo, cubrirá todo el Centro Español, unido a una gran iluminación.

La cita femenina de esta noche, es este gran baile carnavalesco

Que es esperado con gran ansiedad.

Por la juventud.

Próxima boda

Religiosa.

Y notarial.

Que tiene toda la simpatía de la sociedad reglana.

Me refiero a la de la gentilísima y bella señorita Nena González y al caballeroso amigo Teo González Pérez, coopropietario de «Regla Moderna».

Para el jueves diez y seis de los corrientes, ha sido señalada la fecha.

La ceremonia religiosa se llevará a efecto en la elegante residencia de la novia, en la calle de Martí.

A las diez de la mañana.

Circulan ya las invitaciones.

Entre nuestras principales familias.

De esta simpática boda, daré más detalles.

Baile de Mamarrachos

Siempre esperado.

Lo celebrará en sus salones, el próximo sábado once del actual, el prestigioso Casino Español de Guanabacoa.

Baile tradicional.

Que estará a cargo de las orquestas de Manolo Boffill y Eduardo García.

El adorno carnavalesco de los salones estará a cargo del director artístico señor Servilio Ramos.

Numerosas damitas de nuestra sociedad, propónense disfrutar de este gran «Baile de Mamarrachos».

Del Casino Español de Guanabacoa.

Los Veteranos de Regla

Siempre entusiastas.

Y al tanto de todos los acontecimientos.

Me escriben atenta carta aclaratoria, sobre mi involuntaria omisión al hacer la descripción de la peregrinación del 24 de Febrero, organizada por los Boy Scouts de Regla, en la que ellos tomaron,—como acostumbran hacer en todos los actos patrióticos,—parte principalísima.

A Carlos M. Hernández, su actual presidente que es también buen compañero en la prensa y escritor festivo de grandes vuelos, le consta que, como cubano, como periodista y como ciudadano, en todos los momentos he admirado la labor patriótica de los veteranos y en todas las ocasiones les he tributado mis aplausos y mi admiración.

Amén de mi respeto.

Pero el escribir para un diario, no lo es para una Revista, y ese es el origen de muchas omisiones.

Muchas veces lamentables.

Como en esta ocasión.

Alejandro PEREZ PEREZ.

Crónica Social

Elegante Baile

Ofrecido por la Asociación Cultural Femenina, tendrá lugar en la noche del sábado 4.

El espacioso edificio que en San Miguel y Espada, altos, poseen, será decorado para recibir al Dios Momo, que llega por única vez al seno de esta ilustre colectividad constituída por más de 500 damas y señoritas de la más escogida sociedad, de la que es orientadora la doctora Ana Echegoyen de Cañizares.

La presidenta señora Inés Falcón Vda. de García, y la señora Mercedes Mora de Suárez Rocabruna, presidenta de los actos sociales, se ha servido enviarme la invitación.

Unión Fraternal

Tendrá elecciones el domingo 5 de marzo, durante el día.

El Presidente actual de la Directiva que hace como 6 años, rige los destinos de esa importante sociedad, vuelve a ser candidato.

El señor Rogelio Piedrahita y Lage pretende continuar.

Ha trabajado bastante, la ha defendido con su dinero y lleva al señor Alberto Scull y Montalvo para la Vicepresidencia.

Además de los méritos que para los asociados tiene Piedrahita, Scull ha sido Presidente en varias ocasiones.

La otra candidatura la forman el señor Ramón Cabrera Torres, culto Maestro Normalista y periodista masón y social. Como Vicepresidente figura el doctor Juan Oliva Acosta, pedagogo y conferenciante.

Estos jóvenes ofrecen renovaciones imprescindibles y necesarias para la mejor representación colectiva y beneficios sociales.

La lucha es reñida porque, además de los hombres, votan también las mujeres asociadas.

De los dos grupos el que salga, tomará posesión en seguida para celebrar el aniversario 53 de la Unión Fraternal el 25 de

LOS JUECES MUNICIPALES DE LA ISLA NO REMITEN PUNTUALMENTE A SANIDAD LOS PARTES DEMOGRAFICOS

HABANERAS

LA MODA ACTUAL

MODELOS FRANCESES

Vestido de noche de crepé negro con adornos de punticos azules y un zipper de brillantes con una larga cola de satín negro.

PRODUCTOS DE CALIDAD

La presentación elegante de delicados bocaditos a la hora del cocktail, el te y el desayuno constituye la preocupación de una buena ama de casa que quiera ofrecer, en un delicioso plato, la sencillez y la comodidad del trabajo fácil.

Huntley and Palmers tiene un surtido de galleticas exquisitas, que se preparan al momento, incluyendo en estas especialidades las de sal, queso y otras propias para acompañar el aperitivo, que por sus condiciones de envase llegan en cualquier momento frescas como si acabaran de fabricarse.

NOTAS DE PARIS

Para trajes de tarde y de noche las muselinas bordadas a mano de aspecto tan juveniles serán de gran importancia. Las telas de lana floreada, algunas a semejanza del crepé brilloso, se usan para hacer toda clase de abrigos. Encajes y cintas ocupan un lugar predominante. Vestidos enteros son de **guipure** o encaje de Irlanda o se emplean estos en los adornos. Donde quiera se ven las alegres sedas escocesas, en faldas, guantes, bandas, cintas y lazos. Muchas piezas del vestido se adornan ahora con vuelitos.

Alix y **Mainbocher** muestran predilección por el **jersey**, tanto de seda como de lana fina, como una tela de araña. Las telas de hilo se verán para todas las horas del día, tela lisa o con dibujo, solo o en combinación con seda o lana.

Las telas transparentes juegan un papel nuevo. Largos abrigos de punto transparente para tarde o noche, igual a las largas capas de organdí blanco son detalles elegantes para las noches de verano.

Alix presenta los **suits** para verano con chaquetas anchas por abajo y sombreros y blusas de organdí o de hilo. Las faldas estrechas son de lana. Muchas chaquetas y abrigos tienen ocho bolsillos.

La moda para el verano está llena de novedades atractivas.

Mainbocher pone delantales campesinos con bolsillitos, de tafetán liso o bordados con lentejuelas sobre faldas voluminosas de tul, en los trajes de noche.

Lyoline plisa la seda de óvalos o jersey en forma de delantales Victorianos para usar con los trajes para de día. **Rouff** hace preciosos trajes con **gilets** que harán furor.

Y los trajes de noche **chez Ardanse** requieren doscientas yardas de tela vaporosa...!

PEINADOS ELEGANTES

Las artistas del cine nos indican en cada estación cuáles son los detalles y adornos que con más elegancia se llevan, así como los que mejor le van a cada tipo femenino.

Entre los últimos peinados que aparecen adornando a las estrellas de la pantalla aparecen los bucles, torcidos y crespos, que en forma de postizos se aplican fácilmente, variando el peinado, logrando así llevar la moda tal cual es.

Vean los diversos detalles que tienen en la **Peluquería Michael**, en San José, 253, donde hacen una especialidad en este arte del cabello.

PAISAJE

Allá lejos, las nubes fingen lenguas
de humo gris,
y las casas: mil bocas que se fuman
el cansancio de Abril.

En la calle, el afán viste un estrépito
de acento mujeril:
notas vivas que manchan el pentágrama
del perpétuo trajín.

Aquí adentro, presuntas resonancias
sueñan un definir;
tienen un gesto inútil y se marchan...
¡como la tarde gris!

Ebaldo Nogales Vallejo.

MENU DEL DIA

Almuerzo	Comida
Toronjas cocktail.	Cantaloup.
Revoltillo de habichuelas	Crema de espárragos.
Fricasé de pollo.	Palomitas con salsa negra.
Ensalada de papas.	Ensalada de frutas.
Bizcocho esponjoso.	Helado de caramelo.

RECETAS DE COCINA

Bizcocho Esponjoso

Se baten seis yemas con tres tazas de azúcar, agregándole un polvito de sal y una cucharadita de jugo de limón. Cuando el azúcar esté disuelta se le añaden las claras batidas y libra y media de harina de Castilla con dos cucharaditas de Baking Powder y una taza de agua fría. Se coloca en una tartera, cocinándose en el honor caliente durante media hora.

M. R. de FONTANILLS.

16,421 AUTOS PASARON EN ENERO POR LA RUTA MARINA MIAMI-K. WEST

A la Secretaría de Estado ha remitido un informe el Cónsul de Cuba en Key West sobre el tránsito de automóviles y pasajeros habidos en el mes de enero pasado en la carretera que va sobre el mar, desde Miami a Key West.

Según la estadística oficial remitida por el funcionario consular, el tránsito sobre dicha carretera fué el siguiente:

Dieciséis mil cuatrocientos veintiún automóviles pasaron por la carretera en el mes de enero; 7,669 hacia el norte y 8,752 hacia el sur.

Pasajeros hacia el norte, 14,610, y hacia el sur 15,560, que hacen un total de 31,170 pasajeros.

Camiones para el norte, 513; camiones para el sur, 700; total, 1,231.

Omnibus hacia el norte, 128; hacia el sur, 129; total, 257.

Cobrado por el tránsito hacia el norte, $13,343.50.

Cobrado por el tránsito hacia el Sur, $15,194.25.

Total cobrado, $28,535.75.

Importación en el Canadá de piñas envasadas en lata

La importación en el Canadá de piñas envasadas en lata, durante los ocho primeros meses del año fiscal de 1938 alcanzó a 17.379,969 de libras, valuadas en $537,485, en comparación con 16.524,780 libras, valuadas en $560,667 correspondientes a igual período del año 1937. Solamente en noviembre se importaron 2.426, 840 de libras, de las que los establecimientos británicos del Estrecho suministraron 2.339,185 de libras. Cantidades más pequeñas fueron suministradas por Australia, Hawaii, Africa Británica del Este y Estados Unidos de América.

MENOR DELINCUENTE

La policía procedió al arresto del menor Pedro Yon Braulio, vecino de Juan Abreu 68, con motivo de haber hurtado un acumulador en el establecimiento situado en Concha y J. Abreu. Dicho menor, al huirle a la policía que lo perseguía tenazmente, se lanzó al arroyo Pastrana, donde fué capturado.

SERA SACADA A SUBASTA POR CATORCE MIL PESOS, LA CASA SITUADA EN SAN CARLOS 63

El Juez de Primera Instancia lo dispuso así en juicio seguido por Marcos Piñar contra dos hermanos. Niega el propio Juez la división de condominio de una casa

En el procedimiento sumario hipotecario seguido por Marcos Piñar y Díaz contra los señores Secundino e Ildefonso Camejo y Pérez, sus herederos, sucesores o causahabientes, el Juez de Primera Instancia de Almendares, Dr. Manuel R. Zaldívar, ante el secretario Dr. Enrique Whitmarsh, dictó providencia ayer poniendo en pública subasta la casa embargada, situada en San Carlos 63, entre Desagüe y Benjumeda, tasada en la cantidad de 14,000 pesos.

Para el acto del remate se ha señalado el día 11 de abril, a las 9 de la mañana en la Sala de Audiencia del Juzgado.

Niega el Juez de Almendares la división de condominio de Factoría 72.

El Dr. Manuel R. Zaldívar, Juez de Primera Instancia de Almendares, ante el secretario Miguel A. Sainz Silveira, y habiendo visto los autos del juicio declarativo de mayor cuantía establecido por Engracia Ruiz Otero contra Enrique Pardo Gómez, dictó sentencia ayer declarando sin lugar la demanda, absolviendo de la misma al demandado sin hacer imposición de costas.

En este juicio se pedía la división de condominio de la casa situada en Factoría 72, y el doctor Zaldívar, resolvió la cuestión conforme el siguiente:

Consideradondo: «que la prueba pericial practicada analizada de conformidad con los preceptos que lo regulan, acredita categóricamente que el bien común es esencialmente indivisible, y en ese aspecto interesada en la demanda su división y manteniéndose en los hechos de la misma y en la súplica del escrito principal que la cosa común era divisible, y no pudiendo el Juzgado alterar los pedimentos, no obstante dar por sentado que todo propietario tiene derecho a obtener la división, por los fundamentos aducidos se ve precisado a declarar sin lugar la demanda, ya que lo contrario representaría un vicio de incongruencia expuesto, y al desestimar ésta no se imponen las costas a parte alguna en el procedimiento, ni menos a los efectos de la Orden Militar número 3 de 1901.»

Del Decanato

El notario Ramón M. Ruiz, comunicó al Decanato haber intervenido en la declaratoria de herederos de María Teresa Cambounet y Albioc.

Conceden $100.00 mensuales a la viuda del periodista Fuentevilla

El Dr. Sánchez Galarraga, Juez de Primera Instancia del Norte, dictó auto ayer ante el secretario suplente, Dr. José Alfredo de Urrutia, por el cual declara que la señora Claudina López Pérez, como viuda del periodista José Manuel Fuentevilla y Freire, que trabajó durante muchos años en el periódico «El Comercio», tiene derecho a percibir la cantidad de cien pesos mensuales como jubilación ordinaria por concepto del Retiro de Periodistas.

Consignan $11.30 en un hipotecario

En el procedimiento hipotecario seguido por Irene Carrillo de Albornoz contra María Ana Averhoff, ésta consignó ayer la cantidad de $11.30.

Confirmada una sentencia del Municipal del Vedado

En el rollo formado para conocer de la apelación establecida contra la sentencia dictada por el Juzgado Municipal del Vedado en el juicio de desahucio seguido por Antonio Salazar e Isase contra Arturo López Vázquez, el Juez de Primera Instancia del Norte, Dr. Galarraga, por ante el secretario don Andrés García, dictó sentencia confirmando en todas sus partes la del tribunal inferior que declaró con lugar la demanda.

Divorcios

Con fecha de ayer, el Dr. Enrique Rubio Linares, Juez de Primera Instancia del Centro, por ante el secretario Abelardo Piedra, dictó sentencia declarando con lugar la demanda de divorcio establecida por Adelina Romana Díaz Pardo contra Cayetano Roberto Espinosa y Herrera, y en consecuencia disuelto el vínculo matrimonial exsitente entre ambos cónyuges; y disponiendo que el hijo habido del matrimonio quede al cuidado de la madre.

—El Dr. Juan Ignacio Jústiz, Juez de Primera Instancia del Sur, dictó sentencia ayer por ante el secretario José R. de la Rionda, declarando disuelto el vínculo matrimonial que unía a los esposos Ramona Arias Alvarez y Lorenzo Lamas Arias.

Se demostró que Leopoldo Castillo dió muerte a Ramón Vasallo, "Bemba" en legítima defensa y fué absuelto

El Fiscal retiró la acusación apreciándole esa eximente. Celebrada en lo Civil la apelación establecida por una dama contra sentencia del Juzgado que no le dió la razón

En un juicio breve pero movido, fué juzgado ayer por la Sala Tercera de lo Criminal de la Audiencia, integrada por los doctores Enrique de Almagro, presidente, y Jesús Rodríguez Aragón y Norberto Mejías, magistrados, el procesado Leopoldo Castillo, que dió muerte a Ramón Vasallo, conocido por Bemba, en la esquina de Infanta y Zequeira, el 16 de noviembre último. Todas las pruebas fueron favorables y demostraron que Castillo obró en legítima defensa; de ahí que el fiscal doctor Mauricio Monteagudo, que hasta entonces pedía dos años de privación de libertad, considerando sólo la legítima defensa incompleta por falta de un requisito que la dictara completa, retiró la acusación al apreciar la citada legítima defensa completa, convencido de que Castillo no provocó el suceso, se vió agredido ilegítimamente por Vasallo y empleó el medio adecuado para repeler dicha agresión.

De ahí que el tribunal acordara sentencia absolutoria, no sin antes conceder la palabra al defensor de Castillo, doctor Guillermo Rubiera, del bufete José Agustín Martínez, quien alegó oportunamente la repetida legítima defensa aceptada, como ya hemos visto, por el fiscal y por el tribunal.

Otros juicios orales

Contra Procopio Sabás, por lesiones, retirando la acusación el fiscal y defendiendo el doctor Jorge D. Perera Aymé, quien demostró la inconsistencia de la acusación de la presunta perjudicada; contra José Incháustegui, Ricardo País, José Perlacia, por infracción del Código Electoral de Emergencia, retirando el fiscal la acusación contra todos y defendiendo los doctores Carlos R. Menció y Gregorio del Real; contra José Pinillos, por delito contra los medios de transporte y atentado a agente de la autoridad, retirando la acusación el fiscal en cuanto al segundo delito y manteniéndola contra el segundo, pidiendo solamente un año de prisión, en vez de cinco años que pedía hasta entonces, defendiendo a Pinillos el doctor Rafael Gaspar Montoro y contra José Lee y Angel Chao, por tráfico de drogas estupefacientes, manteniendo el fiscal la acusación y defendiendo el doctor Eduardo L. Figueroa.

También se celebró en la Sala Tercera de lo Criminal la vista de la apelación establecida por el doctor José Miguel Pérez Lamy, a nombre de Geranio Cisneros contra resolución del Juzgado de Instrucción de San Antonio de los Baños que le denegó la aplicación de los beneficios de la Ley de Amnistía.

Interesante pleito sobre caducidad de póliza de seguro de vida

Entre las varias vistas celebradas ante la Sala Primera de lo Civil de la Audiencia ayer, anotamos la de la apelación establecida por el doctor Manuel Fernández Supervielle, a nombre de la señora Josefa Macías, contra sentencia del Juzgado de Primera Instancia del Norte que declaró sin lugar la demanda de dicha apelante contra Sun Life Assurance Company of Canada, debatiéndose en este pleito importante asunto sobre caducidad de póliza de seguro de vida por $5,000.

El doctor Fernández Supervielle, que por cierto no dirigió a la actora en la primera instancia, mantuvo la procedencia de la casación del fallo del juez, admitiéndose que no estaba caducada la referida póliza, debiéndose amparar a dicha repetida demandante en todos sus derechos; combatió su tesis el doctor Oscar Bonachea, del bufete Sánchez de Bustamante, a nombre de la Sun Life Assurance Company of Canada, interesando la confirmación del fallo del inferior por sus mismos fundamentos, quedando el acto concluso para fallo.

Copa de Plata a la República, en una Exposición

Fué otorgada en la de Hernando de Soto, de la ciudad de Tampa. Reparto de zapatos en P. del Río

Ayer recibió en su despacho el ingeniero García Montes, secretario de Agricultura, a los funcionarios del departamento que lo representaron en la Exposición Panamericana Hernando de Soto, celebrada recientemente en la ciudad de Tampa, Florida, Norteamérica, los cuales le hicieron entrega del trofeo—una copa de plata—de mérito que le fué otorgado a la República de Cuba.

Los comisionados, señores Benítez Quirch y Durland Nieto, informaron al jefe de la Agricultura del desarrollo de la Exposición, que culminó en un éxito, calculándose que concurrieron a ella más de 750,000 personas, la mayoría de las cuales fueron obsequiadas en el pabellón de Cuba con refrescos de fruta-bomba.

El reparto de zapatos en Pinar del Río

Hoy, en la «Casa del Maestro», de Pinar del Río, se celebrará el acto de reparto de zapatos a los niños de las escuelas rurales, en el que se distribuirán, entre 173 aulas, 865 pares de zapatos, correspondiente a las escuelas de la Secretaría de Educación, 795 pares, y a las cívico-rurales, 70 pares.

El jefe militar de la provincia, coronel Benítez, ha hecho un donativo personal de cincuenta pesos.

Concurrirán al acto altos funcionarios de la Secretaría de Agricultura.

Frutos importados

Durante el pasado día 28 fueron importados por el puerto de la Habana 12,566 bultos de frutos y vegetales, distribuídos en la forma siguiente: 8,900 sacos de arroz, 200 de frijoles, 650 de ajos, 1,171 de garbanzos, 80 de trigo y 50 de lúpulo; 57 fardos de millo, un saco de semillas, 2 cartones de te, 125 sacos de especias, 117 bultos de frutas secas, 644 bultos de frutas frescas, uno de vegetales secos y 70 de vegetales frescos.

AUTOMOVILES CIRCULADOS

Por transitar con exceso de velocidad, ayer fueron circulados por la policía los vehículos siguientes:

Omnibus 737, de la ruta 28; 315 de la ruta 21 y 66 de la ruta 2; camiones 68,889; 70.674 y 70,111; autos 25,848 y 8799.

HERIDO A PUÑALADAS

Ingresó en el Hospital Calixto García para ser asistido de heridas de carácter grave diseminadas por el cuerpo, José Meireles González, vecino de la finca «Jobabo», en Guanajay, que declaró se las ocasionó al ser agredido con un cuchillo por su cuñado Leonardo Valdés, con el cual sostuvo un disgusto en su domicilio.

Hoy serán inauguradas las obras de adaptación del edificio donde se ha instalado el Dispensario "Furbush"

Asistirán altas figuras de la medicina cubana y extranjera. Este Departamento se rige por cuenta del Consejo Nacional de Tuberculosis. Un ponche a los profesores de Cornell

Hoy, sábado, a las cuatro de la tarde, serán inauguradas las obras de readaptación que han sido ejecutadas en el edificio del dispensario «Furbush», en Zulueta y Apodaca. Este dispensario, que cuenta ahora con todos los departamentos necesarios a los fines a que responde su creación, está montado a la altura científica de los mejores. Un laboratorio, una farmacia, un departamento de Rayos X y varios salones de consultas, han sido construídos y equipados con los más modernos aparatos. Todo el edificio ha sido objeto de especiales reformas. El radio que abarca su zona de acción es extenso, y los vecinos de esa parte de la ciudad tendrán en lo adelante un lugar donde concurrir para los reconocimientos, análisis, consultas y otros motivos relacionados con el examen necesario.

Este dispensario, como todos los demás que funcionan en esta ciudad y en el interior de la República, se rigen por cuenta del Consejo Nacional de Tuberculosis que, como se sabe, tiene a su cargo la cruzada contra el terrible mal que ha venido diezmando a la población cubana.

Un ponche, a las cinco y media

A las cinco y media de la tarde se ofrecerá un ponche a los profesores de la Universidad de Cornell que se encuentran en la Habana, y al mismo asistirá un grupo de profesores de la Universidad de la Habana.

Este cocktail de honor tendrá efecto en el Club de Oficiales de Columbia.

REPARTO DE ZAPATOS

PINAR DEL RIO, marzo 3. DIARIO. Habana.—El próximo sábado en la casa de los maestros de esta ciudad se llevará a cabo el reparto de 300 pares de zapatos entre los niños de las escuelas rurales. Este acto tendrá efecto a las once de la mañana. Asistirán el Subsecretario de Agricultura y los doctores Clodoaldo Arias, Oswaldo Valdés de la Paz y otros funcionarios del Departamento. — **Guillermo Rodríguez**, Corresponsal.

Un padre refuta la acusación que le hicieron a su hijo

Un comerciante lo acusó de estafa, cuando parece que los hechos no fueron así

Ayer se personó en la Policía Secreta, Ignacio de Quesada Govantes, vecino de Condesa 151, encargado del tostadero de café establecido en Lealtad y Condesa, denunciando al mensajero del mismo, José Villar, residente en la calle de Condesa, ignorando el número de haber estafado a dicho comercio en más de $30.00, agregando que al verse descubierto firmó un documento en el que hizo constar que efectivamente él se había apropiado de esa suma sin la autorización del denunciante, así como de varías libras de café molido, y que dejaba su bicicleta en garantía de pago.

Poco después de haber hecho su denuncia el señor de Quesada, compareció en la Secreta Luis Villar Jorge, avecindado en Concepción de la Valle 117, acompañado de su hijo, que es el aludido José Villar; expresó que sabía que Quesada iba a denunciarlo, pero que en contra de lo que había dicho, podía manifestar que si bien su hijo trabajaba de mensajero en el tostadero de café hubo de salir del mismo por cuanto su denunciante no le abonó sus haberes del mes de febrero, añadiendo que el día último de ese mes, o sea el 28, el aludido Quesada, después de cerrar el establecimiento, conminó a su hijo, revólver en mano, a sentarse en una silla y a firmar el antes citado documento donde se hacía reo de la estafa, viéndose compelido José a firmar ante las amenazas de Quesada, el cual se niega, resueltamente, a abonarle al mismo su sueldo del ya expresado mes.

En vista de que el repetido José sólo cuenta dieciseis años de edad, dispuso la Secreta que fuera entregado a su padre, contrayendo éste la obligación de presentarlo al Juzgado Correccional de la Tercera Sección.

Es expendedora y viciosa

El subinspector de la Secreta al mando del Buró de Narcótico ha informado al comandante Menéndez Jefe del Cuerpo, que Eulalio Fiallo González, de 17 años de edad, vecina que fué de Salud 459, y conocida por Lala y a la cual se sigue causa por tráfico de drogas, es expendedora y viciosa, encontrándose actualmente internada en el Reclusorio Nacional de Mujeres, en Guanabacoa. Dice el subinspector aludido que Lala fué presa el 22 del pasado mes por un vigilante de la Policía Nacional, de la Sexta Estación, ocupándosele un papelillo de cocaína en el interior de su cartera y la suma de $10.80, presentando lesiones en la rodilla izquierda, que le fueron causadas, según ella, por su amigo José González, conocido por Piculín o Panchulín, que vivía en San José 99, al cual se busca para ponerlo a disposición del Juzgado.

Lo amenaza por creerlo responsable

Alvaro Acosta Madrilgal, estudiante de Medicina vecino de Monte 1008, participó a la Secreta que un sujeto mestizo al que sólo conoce por Emilio del Pozo y sabe vive en Escobar entre Zanja y Salud, lo viene amenando desde hace tiempo por creer que él es responsable de que una amiga lo haya abandonado. Agregó Acosta que del Pozo le ha dado un último plazo para que le diga donde está su ex amiga, plazo que venció anoche precisamente, y como él no sabe donde esté la mujer ni tiene relación alguna con ella, teme que del Pozo le dé muerte a tiros, como le ha prometido.

OCASIONAN ASI TRASTORNOS EN LA CONFECCION DE LAS ESTADISTICAS NACIONALES

Suman los divorcios a los matrimonios, hechos completamente opuestos en su significación y resultado. La Guardia Rural coopera en la campaña contra los adulteradores de la leche

El Director de Sanidad, cumpliendo instrucciones del Secretario del Ramo ha de dictar en estos días una Circular que remitirá a todos los jueces municipales de la isla rogándoles mayor puntualidad en la remisión o envío de los partes demográficos para la confección de las estadísticas correspondientes.

En la práctica, de un tiempo a esta parte, viene afrontando una serie de dificultades el Negociado de Demografía y Estadística de la Secretaría de Sanidad y Beneficencia, al no recibir puntualmente esos informes. Los jueces municipales por su parte, consignan los divorcios, que no interesan a los efectos de dichas estadísticas y, lo peor del caso, los suman con los matrimonios, lo que resulta incomprensible, puesto que se refieren a hechos completamente opuestos en su significación y resultado.

En la Circular que remitirá la Dirección de Sanidad a los citados jueces se les ruega presten mayor atención al problema de esos partes demográficos con el propósito de obtener los porcentajes más aproximados, en las estadísticas que de cada enfermedad se confecciona periódicamente.

La Guardia Rural coopera en la campaña pro-leche pura.

El Jefe local de Sanidad de Cárdenas ha comunicado a la superioridad que la Guardia Rural viene coperando a la campaña que realiza por orden superior contra los adulteradores de leche de vaca, y al efecto, miembros de dichas fuerzas detienen en las afueras del término a los carros conductores de dicho alimento, juntamente con los Inspectores de la Jefatura, tomándose muestras para su análisis, algunos de los cuales se ha comprobado que el producto es malo para el consumo público.

Varias epidemias en Guatemala

El Cónsul de Cuba en Guatemala en comunicación oficial remitida, a la secretaría de Sanidad y Beneficencia, da cuenta de la existencia en dicha hermana república de crecido número de atacados de enfermedades infecto contagiosas, con considerables defunciones, lo que demuestra que el estado sanitario de ese país es poco satisfactorio.

La Oficina de Salubridad del Gobierno comunica que durante el pasado mes de enero se registraron 123 casos nuevos de disentería bacilar con 18 defunciones; de enteritis, 225 casos nuevos con 99 muertes; grippe- influenza 367 casos con seis defunciones; parasitismo intestinal, 1672 casos con 198 defunciones, de Paludismo o Malaria 3544 casos nuevos con 120 defunciones.

La falta de agua en Pinar del Río

El Presidente y secretario de la Cámara de Comercio de la ciudad de Pinar del Río, en escrito dirigido al secretario de Sanidad, doctor Costales Latatú eleva su protesta por la falta de agua en la población con el consiguiente grave prejuicio para la salud pública y para los intereses comerciales e industriales, pues la mayoría de sus asociados son multados por el jefe local de Sanidad, por mantener sucios los servicios sanitarios y los locales, no siendo culpa de ellos sino de la falta del precioso líquido.

Con vista de la anterior protesta el secretario de Sanidad ha ordenado se investigue este asunto por la Dirección del ramo, y por la Junta Nacional de Sanidad, que tiene a su cargo todo cuanto se relaciona con los acueductos del interior de la isla.

Medicinas para Los Palacios

Cumpliendo órdenes del Secretario del ramo, doctor Costales Latatú el Director de Sanidad ha ordenado se remitan al Jefe local de los Palacios suficientes dosis de vacuna antitífica y desinfectantes para que proceda a la inmunización del vecindario, ya que se ha comprobado padece de fiebre tifoidea la señora Onelia Barrio.

La legislación farmacéutica

El doctor Eusebio Alfarás Carballo, inspector de Farmacia de Camagüey y Oriente, ha informado al Inspector General de Farmacia doctor Oscar Capos que está exigiendo el cumplimiento de la legislación vigente en cuanto a la ley del Cierre y la cooperación con la secretaría de Comercio para que sean alterados los precios de los medicamentos.

En el curso de sus investigaciones en lo que se refiere a la ciudad de Santiago de Cuba, el doctor Alfarás comprobó que una gran mayoría de las farmacias tenían en su fachada un rótulo bien visible que decía así: Llame a cualquier hora del día o de la noche y será atendido», lo que se atendía con un servicio de mensajeros, burlando la ley del Cierre. Igualmente ha propendido la suspensión de determinados servicios en las farmacias que corresponden al médico; que los precios de las medicinas no continuarán alterados al extremo que ámpulas para inyecciones hipodérmicas con un costo de diez centavos, se expendían a veinte y más centavos.

Contra los falsos enfermeros

El secretario de Sanidad, doctor Costalés Latatú, ha ordenado a los jefes locales del interior de la isla, que lleven a los tribunales de Justicia a todo individuo que, sin tener título universitario de enfermero, ejerza en cualquier forma y lugar, funciones que solo puedan desempeñar los enfermeros graduados. Ya muchos jefes locales están dando una batida en ese sentido, basando su acusación en que infringen el apartado primero del artículo 374, capítulo cuarto, del Código de Defensa Social, y la pena que se está imponiendo a esos falsos graduados, es de uno a sesenta días de privación de libertad.

Igual campaña se ha ordenado contra las falsas enfermeras, comadronas y los titulados dentistas y curanderos que hacen un daño extraordinario a la sociedad y a los profesionales.

Con motivo de la persecución contra los falsos enfermeros la Asociación Nacional de Enfermeros Graduados de la República, que preside el señor Alberto Rodríguez Sust, ha expresado su gratitud al Dr. Costales.

Investigación

El director de Sanidad, doctor Peña, se ha dirigido al Patrono Gubernativo del Hospital de Leprosos de Cuba, teniente coronel Despaigne, rogándole que cuando autorice a cualquier enfermo para residir en su domicilio particular, practique antes las investigaciones pertinentes para evitar lo que viene ocurriendo con el caso del menor Roberto Aristola Peñalver, que se hallaba recluído en dicho centro benéfico y fué autorizado para vivir en su casa, calle Leonor número 6, en el Cerro, casa de dos habitaciones y en la que residen dos menores que, por su edad son propensos a contraer enfermedad.

Junta de Patronos de la Casa Cuna de Santiago de Cuba

El resultado de las recientes elecciones celebradas en la Junta de Patronos de la Casa de Beneficencia de la ciudad de Santiago de Cuba, para cubrir los cargos de su directiva, fué el siguiente: Presidente, Antonio Pérez Jaén; vice: doctor Pedro Suárez Solar Pañelles; secretario: doctor Juan Ravaelo Fiol; tesorero, Felipe Bosquirón Bustillo y vocales: Prisciliano Espinosa, Francisco Chávez Milanés y doctor Miguel A. Ibarra Téllez.

El premio Dr. López del Valle.

El doctor Alberto Oteiza, presidente del colegio Médico Municipal de la Habana, ha interesado del Poder Ejecutivo la aprobación del Proyecto de Ley creando el premio «doctor López del Valle», como estímulo a los alumnos de Medicina de cada año.

Señaladas para hoy tres vistas de recursos de inconstitucionalidad en nuestro máximo Tribunal de Justicia

Se trabaja con mucha dificultad en la Secretaría de la Sala Segunda de lo Criminal de la Audiencia, debido a lo pequeño del local. Libertado por urgencia un agricultor

Sólo tres vistas de asuntos de inconstitucionalidad están señaladas para la mañana de hoy ante el Tribunal Supremo en pleno: dos de la entidad González y Hermanos contra el decreto 2,438 y otros que se le aplicaron por la Dirección General de Aduanas en aforo de mercancías importadas por la recurrente, a la cual dirige el doctor Ramón G. Mon; y uno de la señora Teodora Hernández en demanda por ella producida contra la Compañía de Seguros Cuba y el Ferrocarril Cubano de Hershey.

Inconveniencias en la Secretaría de la Sala Segunda de lo Criminal

A medida que los días transcurren se van notando mayores inconveniencias en el pequeño local que ocupa la Secretaría de la Sala Segunda de lo Criminal de la Audiencia que, como ya hemos dicho, cuenta sólo con un local insuficiente y molesto, donde los empleados tienen que trabajar materialmente unos sobre otros.

Confían los mismos que se solucionarán esas inconveniencias, más si se tiene en cuenta que actualmente está de presidente de la Audiencia el doctor Ramón J. Madrigal, presidente de esa sala. Existe el detalle significativo de que la mayor parte de ese tribunal ha quedado en el antiguo edificio expuesto a muchas contingencias, pero se estima que le será cedido un local en el nuevo edificio donde ponerlo a resguardo.

Ayer se trasladó para un nuevo local, en el edificio anexo, planta baja, la Secretaría de la Comisión de Jubilaciones y Pensiones del Poder Judicial, ya que el que ocupaba en el edificio principal ha tenido que cederlo para sala de capas de las Salas Primera y Cuarta de lo Criminal, que carecían de ella; las demás Salas de lo Criminal cuentan con dicha sala de capas aunque realmente pequeña, con excepción de la Quinta, que es amplia. Respecto a las dos Salas de lo Civil, la Segunda, además de tener muy pequeño local para sus vistas, tampoco tiene sala de capas.

Libre de toda imputación el agricultor Moleiro

La Sala Quinta de lo Criminal de la Audiencia, en funciones de Tribunal de Urgencia, ha exonerado de toda culpabilidad al agricultor de Punta Brava Susano Moleiro, que estaba acusado de incendio de un chucho y su pesa en Bauta, y el cual fué puesto en libertad. Lo defendió el doctor Manuel Castellanos Mena, que demostró su inocencia.

Denuncia una señora que su esposo la obligó a ingerir pastillas venenosas tras de sostener con él violenta disputa

Estudiantes del Instituto de Marianao visitaron al Alcalde Alpízar, interesando 35 matrículas gratis. Lesionada grave una señora al caerle encima un saco de carbón, en Marianao

MARIANAO, marzo 3. DIARIO. Habana.—En la casa de socorro y por el médico de guardia, fué asistida de grave intoxicación Angela Lazo Montano, natural de Guane, de 18 años de edad y vecina de Ibáñez 30, en Punta Brava. Declaró al cabo Plácido Suárez, que se constituyó para conocer del caso, que fué a visitar a su esposo, nombrado Manuel Montano, que trabaja en una casa de la Curva de Montalvo, y después de una discusión, éste le hizo ingerir varias pastillas diciéndole: «¡Para que te mueras!». Fué trasladada al hospital «Calixto García». Del caso se le dió cuenta al juez de Instrucción.

Desapareció de su casa

Ambrosio Núñez Herrera, de 18 años, vecino de la finca «Coca», desapareció de su domicilio desde hace tres días. Viste camisa azul, pantalón a rayas, zapatos negros; es de ojos azules y pelo castaño. La denuncia la formuló en la Jefatura de la Policía su padre, Amelio Núñez Noda, de 50 años y del mismo domicilio. Cree le haya ocurrido alguna desgracia.

Le hurtaron prendas de valor

Frank Rosell, vecino de 10 y 11, en el reparto Almendares, denunció ante el teniente López Núñez, en la subestación de Policía, que le han sustraído prendas por valor de mil cuatrocientos pesos, sin que para cometer el robo se empleara la violencia, teniendo sospechas de la sirvienta Paulina Ulloa Guevara, vecina de Santa Rosa 30. Las autoridades investigan el hecho, después de darlo a conocer al juez correspondiente.

Le cayó encima un saco de carbón

María Rionda Valdés, de 48 años, vecina de Pogolotti 564, fué asistida de lesiones en la casa de socorro por el doctor Calvés. Declaró que al atravesar una calle en Pogolotti, de un camión cargado de sacos de carbón cayó uno sobre ella, lesionándola. Estima el accidente casual.

Fué detenido un acusado de hurto

El vigilante Juan González detuvo a Otilio Hernández Alfaro, natural de la Habana, de 35 años, y vecino de Pogolotti 365, por tener sospechas de que se trata del autor de varios hurtos en el barrio de La Lisa. Según fué informado por varios comerciantes, en el café situado en Real y Santa Brígida, hurtó un cuchillo; en la bodega de la propia esquina, se apropió una cotelera; y en la bodega «Real», tomó varias copas sin pagarlas, rompiendo los vasos contra el pavimento. El acusado negó los cargos, pero ingresó en el vivac por no prestar fianza de cien pesos.

Le hurtaron ropa y una capa

Germán Pella Menéndez, natural de Matanzas, de 50 años, vecino de Steinhart 25, denunció a la policía que de su domicilio le sustrajeron una capa y varias toallas, valorado todo en veinticinco pesos, ignorando en qué forma cometieron el hurto y quién sea el autor o autores.

Procesado por drogas

El juez de Instrucción procesó con quinientos pesos de fianza al asiático Leandro Chi, por infracción de la ley de drogas. Quedó recluído en el vivac por no prestar la fianza correspondiente.

Gestionan matrícula gratis

Esta mañana una comisión de estudiantes del Instituto de Marianao visitó en su despacho de la Alcaldía al Mayor Ortello Alpízar Quijano, interesándose por las 35 matrículas gratuitas que concede el Municipio a los estudiantes pobres. El alcalde les prometió solucionar satisfactoriamente su petición, para lo cual se ha dirigido a la Cámara municipal en ese sentido.

Acusados de asalto y robo

Los vigilantes Ochoa y Domínguez detuvieron a Eduvigis Barrios Navarro, de 42 años de edad, vecino de la Cueva del Humo, y a Silvio de Armas Gómez, de 24 años, del mismo domicilio, por ser los presuntos autores del asalto y robo al kiosco de Miguel Hidalgo López Prats, habiéndoseles ocupado parte de las mercancías robadas. Ingresaron en el vivac.—A. Martínez, corresponsal.

UNA DAMA FUE HALLADA SIN VIDA JUNTO A UNA TUMBA EN EL CEMENTERIO

La señora María Regla Pérez Montes de Oca, natural de San Juan y Martínez, de 46 años de edad y vecina de San José 1168, se suicidó en la mañana de ayer ingiriendo un tóxico, resolución que llevó a cabo junto a una tumba, en el cementerio de Colón, donde fué encontrado su cadáver.

Ante la policía compareció el doctor Gómez Pérez, teniente de la Marina de Guerra Constitucional, quien identificó el cadáver.

El capitán Mudarra, al mando de la Novena estación, que inició las oportunas diligencias, procedió a ocupar tres cartas que la señora Montes de Oca escribió y en las que expresaba su determinación de matarse por encontrarse aburrida de la vida.

Por disposición del juez de Instrucción de la sección Cuarta, el cadáver fué autopsiado, comprobándose el suicidio por medio de la ingestión de un activo veneno. Acto seguido fué entregado a sus familiares.

Desde Chile piden se localice a una dama en La Habana

Es para que informe si ella tiene una carta tratando de la muerte de un Prelado

El doctor Manuel Oñat Toro, Juez Sexto del Juzgado del Crimen de la República de Chile, envió al Juez de Instrucción de la Sección Primera una Comisión Rogatoria, a fin de que proceda a citar a la señora Marietta Hernández, residente en la Habana, para que preste declaración sobre una causa que aquel juzgado instruye por el delito de estafa.

En el exhorto del doctor Oñat se solicita que la testigo informe si es cierto que recibió una carta de Arturo González Olave, en la cual se alude al asesinato de un Obispo, en España, que es pariente de ella.

Al mismo tiempo, dicha dama debe manifestar si conoce a González, así como si puede dar detalles de su actual paradero.

El doctor Mencía, juez de Instrucción de la Sección Primera, en atención a lo solicitado por el Juez de Chile, ha ordenado a los cuerpos de policía que procedan a localizar a la señora Hernández, dejándola, caso de hallarla, citada de inmediato comparendo ante su autoridad.

Se inscribieron en el Club «Atenas» y fueron procesados por infracción de la Ley del Censo.

El Juez de Instrucción de la Sección Segunda dictó auto de procesamiento contra Lázaro Mesa Díaz, Gerardo Fuentes Ramos, Mariano, René y Federico Valdés Díaz, Ramón Fernández Amado y Miguel López Diéguez, señalándoles a cada uno fiana de 200 pesos, por un delito de infrac

LA PROXIMA REUNION DEL CONSEJO INTERNACIONAL AZUCARERO INFLUYE EN EL MERCADO DE FUTUROS

BOLSA DE NUEVA YORK

COTIZACIONES AL CIERRE AYER

—A	
Amer Crys	9½
Am Radiator	16¾
Adams Expr	9⅞
Air Reducc	57⅛
Alaska Jun	9⅞
Allied Chem	118
Allis Chal	46⅛
Amer Can	93⅞
Am Car Fou	39⅜
Am F Pow	3½
Amer Ice	1¾
Amer Inter	6⅝
Amer Loco	22
Am P. Light	9¾
Amer Smel	46¾
Amer Sugar	19½
A. C. Alcohol	9⅜
Amer T and T	160½
Am Tobac A	85
Am Tobac	88
Am w works	13¾
Am woolen	5
Anaconda C	31⅛
Atchison	39⅛
Atlan Coast	25¾
Atlan Haf	21¾
Aus D. Goods	8¾
Aurbn Auto	4½
Aviat Cor	6⅞
Amer Metal	54⅞
Armour and Co	5¼
—B	
Baldwin Lo	16⅛
Balt and Ohio	7
Bendix Avi	27
Best and Co	—
Beth Steel	75¼
Briggs	27⅞
Brook Man	12⅛
Butte Conn	3¾
Butte Copp	3¾
Byers A M	11⅞
—C	
Can Pacif	4⅞
Curt w A	26⅛
Curt w com	6⅝
Case T. Mach	91½
Columb Gas	8¼
C de Pasco	42½
Ches and Ohio	39
Chi R. Islan	—
Chrysler	82⅞
Coca Cola	130
c. Carbon	—
Comm and Sout	1⅞
Cons Gas	33½
Cons Oil	8¾
Cont Can	40¼
Cont Oil	26¼
orn Prod	66
Cont Motors	3⅛
Cuba Co	—
Cub Amer S	4⅛
C Am Sug p	—
Cmm-l Solv	13
Chesapeake	24
Cruc Steel	43½
Cons R. Cuba	—
Canada Dry	12⅞
—D	
Del Hudson	23½
Del and Lack	7⅝
D. Aircraft	71¼
Drug Inc	6½
Dpont	151¼
—E	
East Kodak	—
El Auto Lit	34⅜
El Pow Lig	11½
Elec Bond	12⅛
Erie R R	1⅞
—F	
Fox Film	24
Frep Texas	23
Foster wh	26
Firestone	24¾
—G	
Gene Aspahat	18½
Gen. Elec	42¼
Gen Elec	42¼
Gene Foods	41
Gen Motors	50½
Guantánamo	—
Gillet Saf	7⅝
Gimbel Bros	12⅞
Gold Dust	11½
Goodrich R	22¼
Goodyear	34½
Gen Bronze	—
Graham Page	1⅛
Gramb	6¼
Great North	29⅛
—H	
Homestake	65
Houston Oil	7¼
Hudson Mot	7½
—I	
Ill Cent	10¼
Interb R. T.	8⅞
Int. Cemetn	56⅛
Int Nicket	53⅛
Inter Tel	9⅛
I. Tel F. S.	9½
Illin Glas	66½
—J	
Johns Mansv	95½
—K	
Kroger Grac	24¾
Kennecot	38¾
—L	
Lambert Co	16½
Lgg Myers	106¾
Loews Inc	49⅞
Loose wiles	—
Lorillard	23⅞
Louisv Nas	55¼
Ludlum Stl	27⅞
Lehman Cor	25½
Liquid Carb	18⅝
—M	
Macy H. R	42¾
Manati Sug	1½
Montgomeri	52⅛
Miss Pac	—
Miss Pac p	1¾
Morris Phi	103½
Murray Corp	7¾
—N	
N Y Central	20⅝
Nash Kelvi	8⅜
Nat-l Bisc	26
Nat-l Dist	27¼
Nat-l Dairy	15⅝
Nat-l P. Li	8¾
Nat-l Steel	76½
North Amer	26
N A Aviation	18½
Nort Pacific	12¾
—O	
Ohio Oil	9⅛
Otis Elev	22½
Otis Steel	12⅝
—P	
Packard Mot	4⅛
Paramount	11¾
Pennsylvann	22¾
Pat Mines	—
P Petroleum	39¼
Pullman Co	33⅝
Pure Oil	9½
Puerto Rico	—
—R	
Radio Corp	7¾
Rep. Steel	22¼
Reynolds	38½
—S	
Schen Dis	17¼
Safeway St	37⅞
Sears Roeb	74½
Shell Uni	—
Simmons Co	30
Soc Vacuum	13⅛
St. Paul p	⅞
So Pacif	19¼
South Ry	21⅞
Stan Brands	6⅞
Stand Gas	4
Stan N J	49½
Stan Oil	28⅛
Stewart war	11⅜
Studebaker	8¼
—T	
Texas Co	42¾
Texas Gulf	30¾
Tinken Roll	48¼
—U	
Union Carb	84¾
U Pacific	102¼
United Cor	3⅜
Uni Cor pfd	38½
Unit Fruit	76
U. S. Rubber	50⅜
U Aircraft	40⅛
U S Steel	64½
U S Inb Alc	22¼
U Gas Corp	—
—V	
Vanadium	27½
—W	
Warner Bros	5½
W Brothers	2¾
eWst Elec	113¾
Woolworth	49¼
Yellow Tr	19½

"COMPAÑIA LECHERA DE CUBA, S.A."

CONVOCATORIA

De orden del señor Presidente de esta Empresa y cumpliendo este acuerdo de la Junta de Gobierno de la misma, convoco a los señores accionistas de esta sociedad para la Junta General Ordinaria anual, que se celebrará en el local social de esta Compañía, sito en la calle de Concha número Uno, en esta capital, a las CUATRO de la tarde del día VEINTIDOS del mes en curso.

La orden del día para dicha Junta es siguiente:

PRIMERO: Lectura del acta de la sesión ordinaria anterior y de las extraordinarias que se hubieren celebrado.

SEGUNDO: Lectura, para su conocimiento y aprobación por la Junta General, de la memoria redactada por la Junta de Gobierno y autorizada con la firma del Director General sobre los trabajos realizados durante el año, proyectos pendientes de resolución, necesidades descubiertas y satisfechas y cuantos más antecedentes sean necesarios para conocimiento de los señores accionistas.

TERCERO: Lectura para su aprobación o impugnación por la Junta General, del balance general correspondiente al año vencido en 31 de Diciembre de 1938 e Inventario de Bienes, en unión del informe emitido sobre tal balance por la Junta de Gobierno.

CUARTO: Elección de las personas que, de conformidad a lo establecido en el artículo 10 de los Estatutos de esta Compañía habrán de formar su Junta de Gobierno, a cuyo efecto se hace constar que se procederá a elegir por mayoría de votos y para un período de dos años la totalidad de dicha Junta de Gobierno, compuesta de los siguientes cargos: Un Presidente, un VicePresidente, un Secretario General, un Vicesecretario, siete vocales y cuatro vocales suplentes. Las personas que sean elegidas para dichos cargos tienen que ser, según lo establecido en el Art. 12 de los propios Estatutos, accionistas de esta Compañía por derecho propio y, por lo tanto, dueños y poseedores, mientras ejerzan el cargo de acciones inscriptas a sus respectivos nombres, en el Registro correspondiente a cargo del Secretario de la Compañía por un valor nominal no menor de dos mil pesos.

QUINTO: Asuntos generales:

Se advierte a los señores accionistas que para poder concurrir y votar en dicha Junta es preciso haber obtenido del Tesorero Contador de la Compañía la correspondiente carta de asistencia que acredite la condición de accionista para lo cual habrá de depositar en poder de dicho Tesorero-Contador, cuarentiocho horas antes, por lo menos, a la celebración de dicha Junta, los títulos de las acciones que posean, los que serán devueltos a la terminación de la sesión; y que la expresada Junta se estimará debidamente constituida si en el acto de su inicio se encuentran presentes o representadas la mitad más una, por lo menos, de las acciones emitidas y en circulación de esta empresa.

La Habana, Marzo 2 de 1939.

Vto. Bno.
Dr. Francisco de la Fuente
Presidente.

Dr. Eduardo Bolívar
Secretario General.

CAMBIOS

Tipos de venta al cierre ayer en Bancos de esta capital:

Nueva York, cable	1-10P.
Nueva York, vista	1-10P.
Londres, cable	4.69⅛
Londres, vista	4.69
Paris, cable	2.66
Paris, vista	2.65½
Madrid, cable	Nominal
Madrid, vista	Nominal
Italia, cable	5.28½
Italia, vista	5.28
Toronto, cable	-¼%D.
Toronto, vista	5/16%D.
Alemania, cable	40.20
Alemania, vista	40.18
Bélgica, cable	16.90
Bélgica, vista	16.88
Suiza, cable	22.78
Suiza, vista	22.76
Hong Kong, cable	29.15
Suiza, vista	29.10
Amsterdam, cable	53.30
Amsterdam, vista	53.25
Buenos Aires, cable	28.30
Buenos Aires, vista	28.25
Japón, cable	27.50
Japón, vista	27.45
Suecia, cable	24.30
Suecia, vista	24.25

MERCADO DE SEDA

Cierre ayer en New York:

Marzo	2.14½
Abril	2.11
Mayo	2.08

MERCADO DE CAFE

Cierre ayer en New York:

Marzo	4.15
Mayo	4.23
Julio	4.26
Septiembre	4.28
Diciembre	4.30

LA TABACALERA COMPAÑIA DE SEGUROS S.A.

(ACCIDENTES DEL TRABAJO)

GARANTIA - PROTECCION - SERVICIO

Edificio Bacardí, 201-31 HABANA — Teléfono M-7366 — Telégrafo «NICOSEGURO»

QUEDARON CONSTITUIDOS LOS COMITES PERMANENTES DE LA LONJA DEL COMERCIO LOCAL

Fueron designados los presidentes, los secretarios y los vocales de dicho comité. La reunión se verificó en el Salón de actos de la mencionada corporación capitalina

En la mañana de ayer se reunieron en el Salón de Actos de la «Lonja del Comercio de la Habana» citados por el Presidente de dicha institución, los miembros recién designados por la Junta Directiva de la misma para integrar sus diversos Comités Permanentes durante el año 1939, con la finalidad de darles posesión de sus respectivos cargos y dejar constituídos dichos Comités.

Reunidos los Comités, independientemente cada uno, eligieron sus correspondientes presidentes, quedando integrados los mismos en la forma siguiente:

Gobierno y Administración: Presidente, señor Ramón Suárez; vocales, señores Avelino Suárez José Balleste, Francisco Framil y Raúl Arnoldson; secretario, doctor Antonio M. de Ayala.

Admisión de socios: Presidente, señor José Ortiz; vocales, señores Roberto Suero, Ricardo Puente, Basilio González y Braulio Ruigómez; secretario señor Miguel González Rodríguez.

Cotizaciones: Presidente, señor Laureano Solís; vocales, señores Florentino Suárez Jr., Enrique Ramírez, José R. Roza y Manuel Piñán; secretario, señor Miguel González Rodríguez.

Inteligencia: Presidente, señor Facundo Graells; vocales señores Abelardo Fernández, José Ortega González, Pedro Sánchez Loret de Mola, José R. Prado, C. Stewart O-Neill, Fernando Ortega, Carlos Arnoldson Jr. y Manuel Areces; secretario, señor Miguel González Rodríguez.

Arbitrajes: Presidente, Narciso J. Maciá; vocales, señores Pedro Pablo González, Manuel Piñán, Antonio B. Aguilera, Manuel Santeiro, Juan Comellas, Lionel A. Cabrera, Carlos González Ancos y Arturo Armand; secretario, doctor Antonio M. de Ayala.

Económico-Mercantil: Presidente, señor Albert Hartman; vocales, señores José Tous, Juan Galbán, José Llamas y Bautista Santeiro; secretario, señor Miguel González Rodríguez.

Peticiones y Auxilio: Presidente, señor Eugenio Galbán; vocales, señores Armando Marcé y Abelardo Fernández; secretario, doctor Antonio M. de Ayala.

TABACO

Más de una vez, generalizando alrededor de las clases bajas y basados en los factores que concurrían y que aún persisten, dijimos que el bote, la capadura y el manchado de Remedios serían absorbidos; unas cantidades para el consumo doméstico, y otras cantidades con destino a la exportación.

Varios de los fabricantes locales y del interior—manufactureros de cigarrillos—, utilizan el bote y el manchado en sus ligas con el tabaco de Vuelta Abajo. Esos fabricantes hicieron ya importantes acopios de dichas clases, y también de principales de igual procedencia. Especialmente las mayores cantidades de manchados fueron cargadas por Trinidad y Hermano, durante el próximo mes, incluyendo los dos primeros días de la semana que hoy termina.

Todas esas operaciones las hemos reportado, como asimismo las compras hechas por varias firmas exportadoras, de botes y capadura.

Hoy podemos anticipar, como confirmación de nuestros pronósticos, que las mayores cantidades que al comienzo de esta semana que finaliza estaban disponibles, de botes y capaduras, han sido comprometidas por varias firmas exportadoras. Es la absorción que tenía que venir, habida cuenta del consumo doméstico de cigarrillos y de la demanda para España y otros países del viejo Continente.

Creemos que en la próxima semana comenzarán los registros de esas grandes cantidades que decimos comprometidas. Entonces sería la oportunidad de dar los detalles de cada operación, pues mientras el tabaco no sea entregado, la operación no está terminada.

Entradas por camiones

José González y Compañía recibieron ayer en camión, procedentes de San Juan y Martínez, setenta y cinco tercios.

Recibos por ferrocarril

A los patios de los ferrocarriles llegó un tren, procedente de la provincia villareña, que trajo en dos casillas, despachadas en Santa Clara, ciento setenta y seis tercios para Menéndez y Compañía.

LOS CANJES DE CUOTAS DE AZUCAR EN LA BOLSA

Los canjes de certificados de identidad, de las cuotas azucareras, fueron cotizados ayer en la Bolsa de la Habana, de la manera siguiente:

Libre por mundial	0.64	0.66
Libre por retenido	0.11	0.13
Retenido por mundial	0.52	0.54
Mundial por local	0.18	0.18½

LONJA DEL COMERCIO

Cotización oficial para ventas al por mayor y de contado exceptuadas del impuesto del 1½%, realizadas entre almacenistas importadores asociados. Artículos de Primera clase.

MARZO 3 DE 1939

Aceite:	
De Oliva, latas de 23 libras quintal de 20.00 a	27.00
Soya en tamboras qq	13.30
Soya en cajas 2x35, quintal	15.50
Soya en cajas 4x20, quintal	16.00
Maní en tamboras, quintal	15.25
Ajos:	
Chilenos de 40 manc.	0.35
Chilenos de 30 manc	0.45
Chilenos de 20 manc	0.60
Húngaros de 28 mancuernas	0.45
Húngaros 30 manc.	0.42
Arroz:	
Canilla viejo, quintal	6.00
Saigón largo No. 1 qq.	4.30
Siam Garden Super 5%, qq.	4.90
Siam Garden Extra S. qq.	5.10
Valencia Egipto qq.	5.25
Tipo Valencia qq. de 4.5 a	5.00
Americano tipo S. Q. qq.	3.70
Americano partido, qq	3.20
Avena:	
Blanca Chilena, qq	3.00
Blanca Americana, qq	2.75
Azúcar:	
Refino, primera qq.	3.20
Centrífuga, qq.	1.10
Bacalao:	
Noruega Superior, caja	11.25
Noruega Regular, caja	11.00
Noruega Inferior, caja	10.75
Escocia, en fardos	8.00
Café:	
Lavado, quintal	26.00
Sin lavar, qq	22.00
Cebollas:	
Americanas A. B qq	2.30
Chícharos:	
Americanos pelados qq	4.40
Americanos enteros qq	4.15
Fideos:	
País, quintal	6.50
Frijoles:	
Colorados largos país, qq.	5.00
Colorados largos imp. qq.	5.75
Colorados medianos qq	5.25
Chilenos cristal, qq.	6.75
Negros del país qq.	4.00
Blancos California qq. a 4.65 a	4.95
Garbanzos:	
Doble Gigantes qq	10.50
Gigantes qq	9.25
Imperiales, qq	8.25
No 1 qq	7.25
Harina:	
De Trigo según marca, en sacos de 5.00 a	6.25
De Maíz país, qq. de 2.50 a	3.00
Jamón:	
Paleta, quintal	25.00
Pierna, quintal	33.00
Manteca:	
1ra. Ref. ltones 100 lbs.	10.50
Maíz:	
Provincia Habana qq	1.40
Gibara, qq.	1.20
Papas:	
Del país rosadas, qq. de 1.50 a	3.00
Pimientos:	
Españoles ¼ la caja	10.50
País Cuarto	8.50
Queso:	
Patagrás Crema, entera qq.	45.00
Patagrás del país, qq.	31.00
Sal:	
País, molida, sacos de 180 lbs.	2.80
Americana molida 180 lbs.	4.25
Espuma, sacos 100 lbs.	1.80
Espuma americana 90 lbs	2.40
Tasajo:	
Pierna qq	21.00
Surtido, quintal	17.50
Tocino:	
Barrigas 16x18, quintal	18.00
Especiales 20x30 quintal	15.50
Tomates del país:	
Natural 1 kilo caja	2.25
Natural en 100¼ caja	2.60
Puré de ¼	2.50
Puré de ½ caja	2.25
Puré de 1 kilo caja	2.25

VALORES

El alza experimentada por las Obligaciones Oro del Tesoro, de que dimos detallada cuenta en nuestra información anterior, dió impulso al Bono nuevo de la Deuda Exterior 1977 durante el día de ayer. Así lo estimaban varios observadores del mercado, al analizar la posición de las Obligaciones y del Bono, en relación con el proyecto de Ley por el cual ha de solucionarse el problema que las mencionadas Obligaciones constituyen.

Desde la apertura del mercado el Bono nuevo 1977 ofrecía un tono sostenido. En la Bolsa se reflejó ese tono desde primera hora, operándose en $6,000 a 56-¼ en la pizarra de la cotización celebrada a las diez y media. Después se operó en más de $50,000 a 56-½, y en la hora final se pagó a 56-⅝. Se nos dijo que algunas operaciones se hicieron entonces a fracción de más. Y el estimado de todas las transacciones durante el día, fué de $73,000.

Los otros bonos de renta fija mantuvieron sus precios firmes, operándose en varios de ellos dentro de los tipos cotizados en la mencionada Bolsa. Los de la Cuban Telephone, suscriptos de acuerdo con el plan que el lector conoce, empezaron a entregarse ayer.

También estuvieron activas ayer las Obligaciones Oro del Tesoro con siete y cuatro cupones. De éstas se vendieron, durante la cotización celebrada en la mañana en la Bolsa, $8,000 a 36-¾. Se siguió operando, dentro de los precios cotizados en la mencionada Bolsa, hasta un volumen que se estimó en unos 70,000 pesos.

Las acciones preferidas de la Cuban Telephone, fueron las más favorecidas por la demanda; pero como el día anterior, las órdenes de compra no pudieron ejecutarse en su totalidad, por la escasez de papel. Las preferidas de la Utilities y otras acciones de las empresas y compañías que pagan dividendos, actuaron sostenidas.

Otra amortización de las Obligaciones de la Primera Hipoteca del Ayuntamiento, se ha llevado a cabo por sorteo; pero aún están pendientes seis amortizaciones trimestrales y seis trimestres de intereses. Así se nos informó en la Bolsa, en cuyas pizarras mantienen desde hace días el mismo precio dichas Obligaciones.

Nada nuevo ofrecieron los valores de la Cotización Libre que se efectúa en dicho centro de contrataciones.

MERCADO DE MANTECA

Cierre en Chicago ayer:

Mayo	6.95
Julio	7.10
Granel	6.35

MERCADO DE GRANOS

Cierre ayer en Chicago:

Avena:	
Diciembre	29¼
Mayo	27½
Julio	26⅞
Centeno:	
Diciembre	46
Mayo	46⅜
Julio	47⅜
Maíz:	
Diciembre	49¼
Mayo	50⅝
Julio	51½
Trigo:	
Diciembre	68⅞
Mayo	69
Julio	69⅞
Trigo de Winnipeg:	
Mayo	62⅜
Julio	63⅛
Octubre	63⅜

EMPRESA

DIARIO DE LA MARINA, S. A.

AVISO A LOS TENEDORES DE BONOS EMITIDOS POR $200.000.00 AL 6% NO ACOGIDOS A MORATORIA

Se pone en conocimiento de los tenedores de Bonos de esta Empresa, que el Cupón número 12 será pagado desde el día dos del actual mes de Marzo, fecha de su vencimiento, en moneda de los Estados Unidos de América, todos los días hábiles, en la Oficina Principal de The National City Bank of New York, situada en Presidente Zayas y Compostela, en esta Ciudad.

Habana, 26 de Feb. de 1939

CELSO GONZALEZ,
Vice-Pdte. — Administrador

La Cuban Telephone redimirá sus bonos oro, en septiembre

La Cuban Telephone Company ha hecho los arreglos necesarios para redimir en septiembre 1ro. 1939, todos los bonos de la emisión conocida como Bonos de Primer Gravamen o Hipoteca Refundidora Serie «A» (7½%) vencederos en 1941, que están en circulación en la actualidad en cuanto a su valor nominal de $3.532.900.00. Ya han sido depositados con The National City Bank of New York, como Trustee de esta emisión, fondos suficientes para el pago del valor nominal de estos bonos con un premio de 5%, e intereses hasta septiembre primero de 1939. La Compañía ha anunciado también que los tenedores de bonos pueden recibir el pago del valor nominal y el premio de 5% en cualquier tiempo antes de septiembre 1o. 1939, con intereses hasta la fecha de la entrega de los bonos con los cupones vencidos en septiembre 1ro. 1939, y siguientes agregados a los bonos, en las oficinas de The National City Bank of New York, Estados Unidos de América, como Agente Pagador.

A su debido tiempo un aviso de redención será publicado, de acuerdo con los términos de la escritura de Emisión de Bonos.

CAMBIOS EN NEW YORK

Cierre ayer en New York:

Libre Esterlina	4.68⅞
Francos	2.65
Pesetas	4½

PROMEDIOS DEL CIERRE DE LA BOLSA DE NUEVA YORK

Por DOW JONES CO.

NUEVA YORK, Marzo 3

	Abre	Max.	Mínimo	Cierre		
30 industriales	147.54	148.89	147.31	148.76	alza	1.80
20 ferroviarias	32.78	33.11	32.70	33.00	alza	.53
15 Serv. Públ.	25.95	26.11	25.79	26.05	alza	.29
40 Bonos			—	91.42	alza	.38

BOLSA DE LA HABANA

COTIZACIONES AL CIERRE AYER

COTIZACION OFICIAL

Bonos y Obligaciones República de Cuba	Comp.	Vend.
Speyer 1904-1944	—	—
Deuda Int. 1905	93	—
Cuba 1909-1949	102	106
Morgan 1914-1949	104	110
Morgan 1923-1953	104⅛	107
O. P. 1930-1945	69	70⅛
Cuba 1937-1977	56¼	56⅝
Obgs. oro con 9 cupones	43½	60
Obgs. oro con 7 cupones	37¾	38
Obgs. oro con 4 cupones	36⅝	37¼
Azúcar 1930-1940	101⅛	102⅝
Ayunt. Habana 1al Hip.	90	110
Ayunt. Habana 2a Hip.	91	110
Centro Asturiano	32	—
Banco Terr. S B	24	40
Cervecera	38	50
Cerv. Obsg. no Hip.	16	22
Gas	97	—
Hav. Elec. Cons.	30	—
Havana Electric Debentures Obgs. no Hipt.	¾	2
Edif. La Metrop. S A	30	—
Mercados de Abasto y Consumo 1a. Hip.	40	70
Nueva F. de Hielo	104½	—
Papelera S. B	40	—
Teléfonos	90	93
Unidos	5	—
Obgs. no Hip. Cia. Inversiones y Fom. S A	—	—

Acciones	Comp.	Vend.
Banco Terr.	5	—
Banco Terr. Bnfs.	⅛	—
Cervecera	25	—
F. C. Cons. de Cuba P.	2	7½
Cuba R. R.	4	15
H E. Utilities Co. P. 6%	34½	37
H E. Utilites Co. P. 5%	—	—
H E. Railway Co. Prfs.	¼	—
Jarcia P.	40	—
Jarcia C	7⅞	7
Licorera de Cuba	1	—
Mercantil La (Seguros)	133	203
Naviera, P.	12	20
Naviera, C.	1½	2¼
Nueva F. de Hielo	105	—
N. F. de Hielo Bnfs.	32	33¼
Peca, P.	—	—
Pesca, C.	¼	6
Teléfono P.	60	70
Teléfono C.	24	60
Unidos	1½	2¼
Unión Oil	4½	—
1ra. Papelera Cuba	30	—
Cédulas Primera Papelera Cubana, 8%. (En circulación $500,000)	10⅛	—
Cía Muelles de Regla	—	—

COTIZACION A TERMINO

Ayer a las 3 y 30 p. m.
Entregas: días 15 y último demes

Bonos y Obligaciones República de Cuba	Comp.	Vend.
Speyer 5%	102	—
Deuda Int.	93½	97
Speyer 4½%	100	105
Morgan 5%	104	109
Morgan 5½%	104¼	—
O. Públicas 1945	69½	70⅛
Cuba 4½ 1977	56⅝	56⅞
Obgs. oro con 9 cupones	44	60
Obgs. oro con 7 cupones	38	38¾
Obgs. oro con 4 cupones	36¾	37¼
Azúcar	101¼	103
Ayuntamiento 1a.	90	110
Ayuntamiento, 2a	91	110
Centro Asturiano	33	—
Cervecera Int.	39	50
Cerv. Int. Obgs. no Hip.	16	22
Gas y Electricidad	97	—
Hav. Elec. Railway Co.	34	—
Havana Electric Railway Co. Obgs. no Hipt	¾	2
Nueva F. de Hielo	104½	—
Papelera Cubana S B	40	—
Cuban Telephone Co	90	93
Unidos	4	—
Fomento	—	—

Acciones	Comp.	Vend.
Cervecera Int.	25	—
F. C. Cons. Prfs.	2¾	—
Cuba Railroad Prfs.	5	—
H. E. Utilities Prfs.	34¾	37
H. E. Utilities Pretes	7	8
Hav Elec. Ry Co., Prfs.	¼	—
Jarcia Prfs.	45	—
Jarcia Cms.	4	—
Licorera de Cuba	1	—
Naviera Prfs.	12½	19
Naviera Cms.	—	—
Nueva F. de Hielo	110	150
N. F. de Hielo Bnfs.	32¼	33¼
Teléfonos Prfs.	60	—
Ferrocarriles Unidos	1½	3
Unión Oil Co.	4½	8

COTIZACION LIBRE

Bonos y Obligaciones	Comp.	Vend.
Int. Tel. Conv. 4½%	94	—
Int. Tel. 5% 1955	60	—
Cuba Tel Co. 7½%	100	—
Cuba R. R. 5% 1952	37	—
Cuba R. R. 6%	36	—
Cuba R. R. 7½% 1936	43	—
Nort. de Cuba 5½% 1942	33	—
Manatí Sug. 5½ 1942	30	—
Vertientes Sug. 7% 1942	7	—
C. Gallego 6% 1975	35	—
V. Tennis 3% 1949	2	—
C. Español 6%	52	—
W. Brohters	41	—

Acciones	Comp.	Vend.
Int. Telp. and Tel.	9	—
Cía. Cub. E. Prfs. $6.00	20	—
Cuban Ame Sug. Prfs.	50	—
Cuban Ame. Sug. Cms.	4	—
Cuba Co. Cms.	⅛	—
Aux Marit (Suscrip)	6	10
Seg. La Com. (Suscrip)	80	—
Seguros El Com.	100	—
Central Violeta	4	—
Guantánamo Prfs.	7	—
Guantánamo Cms.	1	—
Cía. Litográfica Prfs.	[illegible]	—
Litográfica Cms.	—	—

COTIZACIONES DE LA BOLSA DEL AZUCAR EN NEW YORK

NUEVA YORK, Marzo 3. — (Por el hilo directo de Luis Mendoza y Compañía):

CONTRATO NO. 3

Meses	Abre	Max.	Min.	Cierre
Mar.	1.80	1.80	1.80	1.80
May.	1.87	1.88	1.87	1.86
Jul.	1.92	1.93	1.92	1.91
Sept.	1.96	1.96	1.95	1.95
Nov.	—	—	—	1.98
1940				
Ene.	1.93	—	—	1.93

CONTRATO NO. 4

Meses	Abre	Max.	Min.	Cierre
1939				
Mar.	—	—	—	—
May.	114	115½	114	114½
Jul.	114½	116	115½	115
Sept.	112	113½	112½	113
Dic.	113½	114½	113½	114
1940				
Mar.	115	115	115	115½
May.	116	—	—	116½

APRECIACIONES DEL MERCADO DEL AZUCAR

MARZO 3 DE 1939

	Ant.	Hoy
Costo y Flete		
Pronto embarque a EE. UU.	1.91	1.89
Flete	0.13½	0.13½
Libre a Bordo—Pago inmediato		
EE. UU. Cuota libre	1.78	1.76
EE. UU. Cuota Retenida 1940	1.66	1.64
Cuota Mundial libre	1.13	1.13½
Cuota Mundial Especiales y Reserva	1.09	1.09½
Cuota local — Ex-Almacén	0.95	0.95
Todas las cuotas	1.49¼	1.48¼

(Esta apreciación es de Luis Mendoza y Cía.)

Cotizaciones

COTIZACION DE LA LIBRA

La libra esterlina se cotizó ayer al cierre del Mercado local a $4.69⅛.

COTIZACION DE LA PESETA

La peseta española se cotizó ayer, al cierre del Mercado local, nominal.

COTIZACION DEL FRANCO

El franco francés se cotizó ayer en el Mercado local, a razón de 37.59 por dólar.

MERCADO DE METALES

Cierre ayer en New York

Cobre	10.05
Plomo	4.75
Estaño	45.70
Nickel	0.35
Zinc	4.84
Manganeso	0.40

BOSTON SURETY COMPANY, S. A.

GARANTIA EN BONOS DE LA REPUBLICA
FIANZAS EN GENERAL
MANZANA DE GOMEZ. DEPARTAMENTOS 365-368.—HABANA
TELEFONOS: A-6204 Y M-2517.
CABLE: AVIEITES. TELEGRAFO: BOSCO.

SE REPORTO UNA VENTA DE CRUDOS DE PUERTO RICO AL PRECIO DE 2.80 CENTAVOS

Fué la venta de un cargamento para embarcar durante el mes que comienza, sin ofrecerse otros detalles. También declinaron los futuros del contrato 3, durante esa sesión

Antes de la apertura del mercado ayer, se reportó que a última hora del jueves se había vendido, a una firma operadora de New York, un cargamento de crudos de Puerto Rico, para embarcar a fines del mes que comienza, a 2.80, que es la cotización «spot» de Willett and Gray para ese día.

El mercado abrió después con moderadas ofertas de las Filipinas, para embarques en marzo-abril y en abril-mayo, a 2.80. También se ofrecieron crudos de Puerto Rico, en pequeña cantidad, paar embarcar en el presente mes, al mismo precio. Ante esas ofertas de los libres, los refinadores sólo pagaban el precio de 2.78.

Los crudos de Cuba eran obtenibles a los niveles prevalecientes en el mes de julio en la Bolsa de Nueva York, para embarque en abril. Había probables compradores a 1.90 costo y felte.

MERCADO DE FUTUROS.—La cotización «spot» fijada por la Bolsa de Futuros de New York, para los crudos de Cuba, contrato número 3, el jueves, fué de 1.91.

Según los reportes de la mencionada Bolsa, las ventas del contrato americano ayer, fueron éstas: 2.250 toneladas en marzo, 8.500 en mayo, 7.450 en julio, 6.450 en septiembre y 750 en enero. Y las ventas del contrato mundial, fueron como siguen: 900 toneladas en mayo, 1.550 en julio, 1.250 en septiembre y 600 en diciembre.

Una impresión sobre la actuación de ambos contratos, la da en su información final, inserta más abajo, la Russell News.

MERCADO DEL REFINO.—Varias refinerías anunciaron que aceptarían ped

ANUNCIOS CLASIFICADOS DE ULTIMA HORA

COMPRAS

15 MAQUINARIAS.

SE DESEA COMPRAR UNA GRUA al contado de línea que sea de vapor o petróleo. Informes a Comp. de Hierro. Muelle Gotc. X-2191.

VENTAS

48 CASAS

$2.200 ESQUINA MODERNA
Pegado Porvenir, portal corrido, sala, 2|4, comedor, otra $3.300, Santos Suárez, 10x39 monolítico, 2|4, Obispo 307 departamento 7. M-9193. Romero.

VENDO SIN ESTRENAR
Ave. Porvenir 818 y San Mariano, Víbora, portal, sala, 2 habitaciones, regio baño intercalado, saleta, patios, facilidades pago, alumbrada hasta las 10 p. m. No corredores.

SANTOS SUAREZ
Vendo magnífica esquina 600 varas inmediata a ómnibus, tranvías. Precio $4.25 vara es un regalo, también solar centro Luis Estévez próximo Juan Delgado mide 11.79x47.17 muy barato.

AMPLIACION ALMENDARES
Vendo esquina pequeña calle Doce, preciosa avenida frente al parque y solar centro Avenida Segunda sombra con todas sus cercas. También parcela 12x23 sombra $2.50 vara.

MESETA COLUMBIA
Frente al Colegio de Belén vendo lote 1650 varas completamente planto. Precio $2 vara es ganga.

LA SIERRA
Calle B frente al tranvía-ómnibus 12x47.17 a $4 vara. Otras calles desde $3.50 en adelante.
Para más informes: R. Rodríguez. Teléfono M-6543.

REPARTO ALMENDARES REGALO casa moderna cerca Omnibus Sierra, calle G entre 16 y 18 habitaciones, garage y demás comodidades. Dueño en la misma. Nota: Hay quien da en alquiler $40.00.

VEDADO. VENDO UNA CASA DE ESquina de fraile en la calle 15; techos monolíticos, 5 cuartos, 2 baños de lujo, Guillermo Delmonte, Habana 264, M-2474.

SE VENDE CHALET MODERNISIMO 2 plantas, calle 18 entre E y F. Almendares, muy barato, gran confort, acabados de fabricar todo citarón, 2 baños y cocina de lujo con despensa, cinco cuartos, cicno closets, dos portales, una terraza, sala con living-room y bar, comedor, garage, cuarto y servicio sanitario, criados jardín y traspatio. Puede verse a todas horas. Telf. M-2863 y F-3131.

INVIERTA GANANDO: VENDO CASA magnífica esquina; compuesta sala; biblioteca, cuatro habitaciones; dos baños; comedor espacioso, cocina, garage, cuarto servicio criados, patio traspatio $9.500. Informan Nueve entre Avenidas Seis y Siete, Ampliación Almendares casa construcción. Sr. Alvarez.

VERDADERA GANGA. CALLE ROdriguez cerca Villanueva, 2 casas de frente, 8 habitaciones interiores, todo mampostería y azotea, rentando 70 pesos $5.000. Gómez M-1157.

PARA RENTA $4.000 CALLE SAN Luis, J del Monte, casa mampostería, sala, comedor, 2 habitaciones; baño, cocina, patio y 7 habitaciones interiores. 368 metros terreno rentando $50.00. Gómez M-1157.

MIRAMAR
Vendo casas acabadas de terminar, cuidadosamente planeadas y construídas, 3 y 4 habitaciones, asombrosas facilidades de pago. 22 y 3a. Ave.

LA SIERRA: $2,600
Y reconocer $4.000 hipoteca moratoriada, jardín, portal, sala, hall, 6 cuartos, baño intercalado colores, pantry, cocina, garage, cuarto chauffer, traspatio frutales, techos monolíticos. Telf M-1072.

$1,700
Casa en Lawton a media cuadra tranvía y ómnibus, portal, sala, 2 cuartos, comedor, baño, cocina, patio y traspatio. Toda de mampostería techos monolíticos M-1072 O-Reilly 251 Departamento 407.

AMPLIACION DE ALMENDARES: Precioso chalet monolítico; acera brisa, pegado Línea Playa; 4 habitaciones; garage; lujoso baño; excelente cocina; lavadero; patio. $5.500. Pueden dejarse $1.200 hipoteca. Fernández: M-1506 e I-6205.

AMPLIACION DE ALMENDARES. Avenida Primera esq. a 9. Vendo casa sin estrenar, jardín, portal, sala, recibidor, cuatro habitaciones, otra criados, buen baño, comedor, cocina, garage, patio, lavadero y otras comodidades. Dueño Vázquez I-6850.

GANGA DEL DIA VENDO CASA MOderna tres plantas, calle Cienfuegos 206, en $4.600.00. Trato directo. Teléfono A-8637. San Nicolás 956.

SE VENDE LA CASA 10 DE OCTUbre 7 F Regla de mampostería. Portal; sala; comedor y 3 cuartos. Es una ganga $1.250. Su dueña San Francisco 312 (Víbora).

49 SOLARES

VENDO URGENTE UN SOLAR DE 20x50 calle 29(entre C y D) a $8.25 moneda americana el metro. No corredores y no admito oferta menos. Teléfono M-2218.

VEDADO. CALLE 4 VENDO PARCEla a la sombra 24x34, propia para Edificio de Apartamentos por facilidades de comunicaciones. G. Delmonte. Habana 264 M-2474.

VEDADO, EN LA CALLE 17, VENDO parcela de esq. a $8.50 mt. verdadera ganga por su situación. Mide 22.66 por 22.66. Guillermo Delmonte. Habana 264 M-2474.

VEDADO. CERCA DE LINEA. VENdo parcela de 10x22 en $2.500. Llana y rodeada de magníficos edificios. Guillermo Delmonte Habana 264. M-2474.

VENDO $2 METRO, CON FACILIDAdes, la medida que desee, solar en la Avenida de Acosta entre Santa Catalina y Octava, Víbora. (Véalo cerca azul). Alberto Cuervo, Metropolitana 342 M-2808.

CARRETERA CENTRAL ENTRE SAN Francisco y Cotorro, tengo un lote de 5 mil metros, propio para Quinta de recreo, agua, luz y teléfono. 50 cts. metro, mitad contado. Gómez M-1157.

51 ESTABLECIMIENTOS

MANUEL LLENIN
Venta y compra de bodegas, cantinas, cafés y fondas y toda clase de establecimientos, mi seriedad y honradez es bien conocida. San Lázaro 682 U-1802, bajos esquina Belascoaín.

SE VENDE LA FUENTE DE SODA sita en Salud 458 por Embarcarse su dueño. Paga poco alquiler. Informan en la misma.

Suscríbase al DIARIO DE LA MARINA por los teléfonos M-7911, M-7912 y M-7913, y por medio de sus agentes en todo el territorio nacional

VENTAS

51 ESTABLECIMIENTOS

VENDO PUESTO DE FRUTAS SItuado dentro el establecimiento La Mía, lo doy barato, informes. Teniente Rey y Compostela por Compostela.

52 BOVEDAS Y PANTEONES

VENDO $325 BOVEDA CON OSARIO de mármol, en la puerta del Cementerio es una ganga, está en el cuadro 2. Alberto Cuervo, Edificio Metropolitana 342 M-2808. O-Reilly y Aguacate.

56 MUEBLES Y PRENDAS

SE VENDE UN JUEGO DE SALA DE caoba, compuesto de: un sofá, dos butacas, dos sillas y una mesa. Precio inmejorable. Verlo en Concordia 471 bajos, entre Gervasio y Belascoaín.

REGALO POR RAPIDO EMBARQUE un juego de cuarto caoba tres cuerpos, nuevo. Véalo y ofrezca; no le dé pena. Hospital 206. Azotea. esq. Vapor. Verlo de 12 a 7 p. m.

JUEGO CUARTO MODERNO $18.00; lunas y bastidor nuevos; el de tres cuerpos; menos $32, radio, mueble $10.00, por pronto embarque Sitios No. 74 entre San Nicolás y Rayo.

VENDO 1a. OFERTA, REGIO COMEdor grande 9 piezas estilo vienés fino. Cuarto 3.c caoba mesas pegadas, sala Renacimiento. Urge venta todo nuevecito. Escobar 251 Neptuno Concordia.

SE VENDE 1 JUEGO DE CUARTO estilo Luis XV otro Luis XVI, plumeado muy barato. Salud No. 355 entre Chávez y Gervasio.

COCINA DE GAS
Casi nueva, se vende barata. Gertrudis 8, Víbora.

SE VENDE UN JUEGO CUARTO Y uno de comedor, último modelo. Véalos en Revillagigedo No. 112 entre Apodaca y Gloria. Pague lo que quiera. Urge venta.

61 DE ANIMALES

BOSTON TERRIER, CACHORRITOS finísimos, de padres importados, se venden en Animas 753 esquina a Gervasio, segundo piso.

62 OBJETOS VARIOS

VENDEMOS VIDRIERAS DE 5, 6, 7 y 8 pies mostrador, modernas. Hacemos de todas clases. Vidrieras de todas clases Cuartélles 7, C Santos.

Dinero-Hipotecas.

64 OFERTAS

HIPOTECAS: COLOCO $7.000 EN 1a. hipoteca al 8%, Habana, Vedado, Almendares, La Sierra, Miramar. Reserva y prontitud. Fracciono menor cantidad. Salud 610 Depto. 3. Lizasoaín.

DOY DINERO EN HIPOTECAS AL 7% operación en 24 horas. También sobre vóbedas, panteones, alquileres de casas, usufructo, nuda propiedad, condominio etc. Alberto Cuervo. Edificio Metropolitana 342. M-2808.

PARA LAS DAMAS

67 PELUQUEROS

HONORIO. ARTISTA PELUQUERO. especialidad en tintes y decoloraciones. Croquignole sin máquina garantizado, servicio domicilio. Teléfono: I-6080.

ENSEÑANZAS

75 PROFESORAS-PROFESORES

JOSEFA MARIA PAJARES EX PROfesora de Escuelas Públicas se ofrece para dar clases a domicilio. Informes de 9 a 11 a. m. Concordia 410 altos.

INTERES GENERAL

DESEO COMPRAR COLECCIONES de sellos viejos especialmente cubanos, americanos y colonias inglesas Shilstone. Hotel Florida Dpto. 115 después de las 6 p. m.

ALQUILERES

82 APARTAMENTOS

APARTAMENTS - ROOMS. IN BEAtiful Vedado Suburb. By week, month In modern mansion furnished or unfurnished. Meals, American Home cooking I Street No. 305 between 15 y 17.

ALQUILO A FAMILIA SIN NIÑOS dos hermosos departamentos, de sala, habitación, lavabo, agua, vista dos calles, los dos Habana 461 esquina Lamparilla y Habana 219 esquina a Empedrado. Son casas de orden, buen aspecto.

OFICINAS

SE ALQUILA ESPLENDIDA SALA para oficina y un departamento con dos cuartos, comedor, baño y cocina. Verlo de 8 a 12 y 2 a 6 A-9882. Lamparilla 259 bajos entre Habana y Compostela.

83 DEPARTAMENTOS

EN COMPOSTELA 458 ENTRE TEniente Rey y Amargura. Se alquilan dos departamentos.

COMPOSTELA 508
Entre Teniente Rey y Muralla departamentos de dos posesiones con lavabos y habitación con baño. Referencias.

CARLOS III, 502
Esquina Belascoaín, departamento de dos posesiones con balcón, luz, teléfono; lavabo, comeda si desea. A mayores, referencias.

84 HABITACIONES

CASA HONORABLE FAMILIA SE ALquila amplia y ventilada habitación. Precio módico, Aguacate No. 66, 2o. piso. Telf. M-1292.

ALQUILO HABITACION A MATRImonio o dos hombres con comida y muebles si lo desean, único inquilino casa de muy poca familia. Deseo referencias. San Rafael No. 457 bajos entre Campanario y Lealta.

SE ALQUILA UNA ESPACIOSA Y fresca grande habitación en casa de familia a hombres solos o matrimonio sin niños. Virtudes 618 altos, entre Gervasio y Escobar.

FAMILIA HONORABLE ALQUILA habitaciones con comida y todo servicio. Se admiten niños. Lugareño 6 altos entre Requena y Almendares.

SE ALQUILAN DOS AMPLIAS HABItaciones, una vista a la calle en casa de familia, juntas o separadas, sirven para oficina, agua caliente y teléfono. Llame A-8022. Oficios 258.

ALQUILO HERMOSAS Y FRESCAS habitaciones con vista calle; interiores con lavabo y sin él; en Habana 461 esquina a Lamparilla; Empedrado 215; San José 610; Animas 707, y Habana 219. Son casa de orden y buen aspecto.

SAN PEDRO 310 HABITACIONES
para hombres solos o matrimo muy baratas frescas, cómodas. Véalas, mucha agua, moralidad absoluta, frente a la bahía.

SE ALQUILAN DOS HABITACIONES en Sitios No. 223 altos, entre Lealtad y Campanario, a matrimonio solo u hombres solos.

ALQUILERES

85 NAVES-LOCALES

SE ALQUILA EN SAN MIGUEL 538 esq. a Gervasio local para carpintero, sastre, profesional o para cualquier otro negocio. Precio convencional.

ALQUILO HERMOSO AMPLIO LOcal Suárez 160 casi esquina Misión, con dos vidrieras al frente. Informan Muralla 474, apartamento 107.

SE ALQUILA UN LOCAL EN COMpostela 307 entre Obispo y Obrapía, propio para comercio.

NAVE DE MAMPOSTERIA DE 400 metros en Arango y Guasabacoa. Precio de situación. Informes: Telf. U-3000.

AL COMERCIO ALQUILO LOCAL ESquina propio para fonda o café. Cuba y Cuarteles. Informan: Cuarteles 7, es buen punto.

ALQUILO ZAGUAN PROPIO PARA relojería, artículos de fantasía, librería, sastrería, fotografía. Oficinas u otras análogas como Monte 12 esquina Zulueta, mucho tránsito.

AL COMERCIO DETALLISTA ALquilo local esquina buen punto comercial. Habana No. 461 esquina Lamparilla.

87 HABANA

ALQUILO PRIMER PISO ESCOBAR 368 esquina San Rafael sala, tres cuartos, baño, comedor, cocina y servicio. Informan la misma.

ALQUILO CASA AGUACATE 4 BAjos, sala, comedor, tres cuartos, cocina, servicios. La llave en los altos. Informan Estrella 61 altos.

NUEVA DEL PILAR ESQUINA A Arroyo, muy cómodas casitas: sala, saleta, dos habitaciones, etc. Informes mismo edificio No. 214, altos.

$40 A $47
EDIFICIO CON ENTRADA POR MALECON 315 Y S. LAZARO 320
Entre San Nicolás y Galiano. Agua no falta, fría y caliente. En este edificio se alquilan los siguientes apartamentos:

Bajos, Malecón, sala, 2 habitaciones, baño lujo, comedor, cocina, cuarto y servicio criados: $45.

Bajos San Lázaro, sala, comedor, 3 cuartos, baño lujo, cocina, cuartos, servicios criados: $43.

1er. piso San Lázaro, sala, comedor, 3 cuartos, baño, cocina y ss. de criados: $45.

2o. piso San Lázaro, sala; comedor, 3 cuartos, baño lujo, cuarto y servicio de criados: $47.

LLAVES EN MALECON 315 2o. PISO. INFORMES M-2863 F-3131

ALQUILO FRESCOS Y COMODOS ALtos San Lázaro 1163 esquina Basarrate sala, comedor, tres grandes habitaciones, baño moderno, demás comodidades. Informes en la misma $45. Véala.

SE ALQUILA MODERNA Y VENTIlada casa en Concordia entre Lealtad y Escobar. Informan Teléfono: M-1554.

ALQUILO MODERNA, TRES HABItaciones, baño intercalado, comedor, y cocina, agua caliente, muy fresca. Vapor No. 28. 2o. piso a una cuadra del Malecón, precio $34.00 informan Telf. M-4387.

SE ALQUILA UNA CASA EN SAN Joaquín No. 405 entre San Ramón y Omoa, la llave en la bodega de Omoa. Informan en O-Reilly y San Ignacio. bodega.

ALQUILO BAJOS JOVELLAR 131 entre Espada y Hospital, sala, saleta, cuatro habitaciones, baño intercalado, comedor al fondo, cuarto y servicio criados $40.00. FO-2891. un cuarto en la azotea.

ALQUILO HERMOSOS VENTILADOS altos Neptuno 626 entre Escobar y Gervasio. Sala, antesala, 3 cuartos, baño intercalado, comedor, cocina, servicios criados, azotea. Informan Muralla 474, apartamento 107. $38.00.

ALQUILO LAGUNAS 362 ENTRE Gervasio y Belascoaín apartamento alto con balcón dos habitaciones, sala, cocina, servicios en casa de orden exijo referencias. Encargado bajos.

ALQUILO CON SALA, COMEDOR Y tres habitaciones, altos y bajos, muy baratos y modernos, mucha agua, a una cuadra de Ave. de Menocal en Cruz del Padre y Velázquez, Teléfono: M-7107.

SE ALQUILA UNA PLANTA BAJA en Alambique No. 103 Precio 26 pesos. Informan Puerta Cerrada No. 211 de 12 m. a dos p. m.

ALQUILO BAJOS DESAGUE 53 PROximo Belascoaín, sala, saleta corrida, dos grandes habitaciones, baño intercalado completo. Véase de 9 a 11 y trate con su dueño. Más informes: Teléfono M-8673.

SE ALQUILA NUEVA DEL PILAR 57 bajos. Sala, comedor, 5 habitaciones, baño intercalado y demás servicios. Informes Estrada Palma 160. Se puede ver de 2 a 5.

ALQUILO CONCORDIA 172 BAJOS entre Manrique y San Nicolás, sala, saleta 3 habitaciones, comedor, baño completo, cocina, servicio criados, patio. Verla de 2 a 4. Telf. M-2751.

SE ALQUILAN LOS ALTOS DE REfugio No. 260, con sala, saleta, dos cuartos, comedor, cocina y baño, y en la azotea tiene 2 cuartos y baño. Informes en la misma.

ALQUILO HERMOSOS Y VENTILAdos altos Amistad No. 307 recibidor, sala, cuatro habitaciones, cuarto y servicios de criados, comedor, cocina, baño y azotea.

INFANTA 455, CASI ESQUINA SAN Rafael, hermoso segundo piso, muy fresco, sala; saleta; cuatro cuartos; baño intercalado; comedor; cocina; cuarto servicio criados. Llaves: encargado. Informes: F-5119.

88 VEDADO

AMPLIOS Y FRESCOS ALTOS, 25, 715, entre D y E a media cuadra del Parque de Medina y del Instituto, sala, saleta, comedor al fondo, cinco cuartos, hall, baño, agua caliente y fría, cuarto y servicio criados, terraza al fondo. Informes I-5919 M-1174.

VEDADO 20 No. 22 BAJOS ENTRE 15 y 17. Alquilo casa jardín, portal, sala, comedor, dos habitaciones, 27 pesos. Telf. F-6152.

VEDADO. ALTOS MODERNOS, QUINce 1059 entre 12 y 14. portal, sala, recibidor, comedor, 3|4, cocina, baño color intercalado, closets cuarto y servicio criados. Informan misma.

VEDADO 17 No. 664, ESQUINA A A, se alquila magnífico chalet recientemente reparado, propio para familia de gusto, con todo el moderno confort. Informes Telf. A-7501.

SE ALQUILAN LOS BAJOS SITUAdos en Línea y D No. 509, Vedado, compuestos de un apartamento y 2 amplios salones. Informan en los mismos.

ALQUILO LINEA No. 357 BAJOS EN tre G y H Vedado, portal; sala; hall; 4 habitaciones; baño, comedor cocina; patio, cuarto servicio criados, garage. $50.00. Informes: Leyte-Vidal. M-2222.

VEDADO. SE ALQUILA CASA C 654, altos, casi esquina 27, con cuatro habitaciones, terraza, cuarto y servicio de criados, etc. Llaves en los bajos.

E ESQUINA 29, VEDADO
Segundo piso, sala, comedor, tres cuartos, terraza, cuarto y servicio criada, baño colores, agua abundante, todos adelantos modernos, garage. Informa encargado misma casa.

ALQUILERES

89 CERRO y PALATINO

SE ALQUILA LA CASA CHURRUCA No. 320 entre Pezuela y Santa Teresa Cerro. Dos cuadras de la Calzada. Informan en la misma.

SAN CRISTOBAL 309 ALTOS ENTRE Prensa y Colón. Sala, comedor, dos habitaciones, cocina y baño. Llave 309 bajos $15.00.

90 MARIANAO-REPARTOS

AMPLIACION DE ALMENDARES CAlle 10 entre 5a. y 5a. Se alquila magnífica casa moderna. Tiene 4 habitaciones, comedor, sala, baño intercalado, servicio de criados y pantry. La llave e informes al lado. Telf. A-6418.

AMPLIACION ALMENDARES. Casa nueva, Tercera Avenida, 59, entre Nueve y Diez, acera brisa, $43. 3 habitaciones, cuarto criada, garage baño lujo, hermosa cocina, demás comodidades. FO-10004, I-6205.

REPARTO ALMENDARES. 14 y D. Para personas de gusto hermoso chalet estilo colonial, bajos: bello portal, a las dos calles; grande sala; comedor, pantry, cocina eléctrica, toilet, cuarto criados y garage. Altos: escalera mármol, terraza cubierta a las dos calles, recibidor, tres magníficas habitaciones, dos baños (uno de ellos espléndido completo y en colores) y hall. Llaves en la misma. Informes F-3755.

GENERAL LEE ENTRE CONCEPción y Reina, Quemados de Marianao, altos y bajos, con terreno al fondo: 4 cuartos, baño intercalado moderno; agua fría y caliente; sala; comedor; portal, cocina de carbón, pantry, servicio criados. Llave al lado en casa de madera. Informes: M-2863 y F-3131.

SE ALQUILA. CALLE «G» ENTRE 14 y 16. Reparto Almendares. Acabada de fabricar, linda casita compuesta de portal, sala, comedor, dos cuartos, baño intercalado, cocina, servicio de criados y patio. Informan FO-2889.

SE ALQUILA: ACABADA DE FABRIcar casa con todo confort 8 entre 1a. y 3a. Reparto Miramar. Informan en la misma.

ASUNCION Y TORRECILLA, CERCA Ciudad Militar, se alquila moderna casa, con portal, sala tres habitaciones gran patio y servicios. Llave al lado. Informan en Cristo No. 11 2o. piso Habana.

AMUEBLADA
Se alquila: perfectamente amueblada, lujosa residencia, acera sombra, 3 amplias habitaciones con closets; hall 2 bajos lujo, livingroom, estudio, comedor, pantry, refrigerador eléctrico, cocina, cuarto y baño criados, garage. en 8 entre 11 y 13 La Sierra FO-1346 M-1072.

91 JESUS DEL MONTE-VIBORA

ALQUILO LIBERTAL 162 ENTRE Concejal Veiga y O-Farrill, portal, tres habitaciones, baño intercalado, calentador, comedor al fondo, cocina, patio. Acabada de pintar $25.00.

ALQUILO CHALET JUAN DELGADO 234, entre Milagros y Libertad, con jardín, portal, sala, hall, comedor, 4 habitaciones, baño; pantry, cocina, 2 cuartos criados, servicio y garage. Informes Telf. I-3016.

$20.00 SE ALQUILA LA CASA MAMpostería de Tercera 163 en la Víbora, sala, comedor, dos cuartos grandes, baño intercalado, agua caliente, cocina, patio y traspatio. Decorada. La más fresca de la Víbora. Informes Teléfono X-2388.

92 SANTOS SUAREZ-MENDOZA

EN VEINTICINCO PESOS SE ALquila la fresca y cómoda casita de la calle de Libertad No. 509 entre Goicuría y Mayía Rodríguez, compuesta de jardín, portal, sala, comedor, dos cuartos de dormir, cuarto de baño, cocina y patio. Llave e informes al lado, en el 511.

SE SOLICITAN

99 SOLICITUD DE ALQUILERES

EXTRANJEROS DESEA ALQUILAR 5 o 6 cuartos con baño en la demarcación del Vedado o próximos al mar con o sin muebles. Llame 8 noche U-3504.

101 PERDIDAS

TALONARIO EXTRAVIADO. ROGAmos a toda persona que encuentre un talonario de recibos No. 800751, haga entrega a la Compañía Singer. San Rafael y Aguila que será gratificado.

103 CRIADAS-CRIADOS

SE SOLICITA UNA MUCHACHA blanca que sepa trabajar para la limpieza por horas de 7 hasta las 12. Buen trato. Malecón 59, altos.

SOLICITO CRIADA BLANCA QUE duerma en la colocación para limpieza y otros pequeños quehaceres, salida todos los domingos. Pago $12. San Lázaro 1211 después 9 a. m.

SOLICITO CRIADA DE MANO, DE color, que sea joven. Empedrado 460 altos. Después de las 10.

NECESITO CRIADA CON REFERENcias para atender a un niño y limpieza de pequeño apartamento, se le da uniforme. Sueldo $10.00. Villegas No. 1 primer piso, puerta centro.

SE SOLICITA UNA CRIADA ESPAñola lista e inteligente, inútil presentarse sin referencias. Buen sueldo Calles 11 y 4 No. 809 Vedado.

104 COCINERAS Y COCINEROS

SOLICITO COCINERA ESPAÑOLA que sea limpia y formal que ayude limpieza. Sueldo $15 dormir colocación Nuestra Sra. de los Angeles No. 64 altos (Fondo Hijas de Galicia).

SOLICITO MUJER SERIA SALUDAble que sepa cocinar y ayudar a los demás quehaceres. Sueldo $12.00 dormir en la colocación, Basarrate No. 56 altos entre Neptuno y San Miguel.

SE SOLICITA UNA JOVEN QUE SEpa cocinar y limpiar casa chica, sueldo doce pesos, 23 número 1204. bajos entre 18 y 20 Vedado.

COCINEROS. COCINA EQUIPADA, SE arrienda casi por nada. Posible negocio. Punto céntrico inmejorable, frente teatro «Encanto». Tratar únicamente Concordia 306. 2o. piso, de 8 y media a 10 p. m.

114 AGENTES-VENDEDORES

SE SOLICITAN AGENTES EXCLUSIvos en el interior de la isla para artículos de escritorio. Plumas fuente, artículos para propaganda y anuncios luminicos. Necesario tener buenas referencias y garantas. Paulino E. Canto. Aguiar No. 574. Habana.

SOLICITAMOS VENDEDORES ACTIvos en toda la isla. Magnífica comisión por adelantado. Pida informes a M. Michelena; Edificio Metropolitana 816. Habana.

117 SOLICITUDES VARIAS

SE SOLICITAN SEÑORAS Y SEÑOritas de respetabilidad, con instrucción y buenas referencias para un negocio que les produciría cuatro pesos diarios o más. Informes Vitalio Ruiz. Amargura 201 bajos por Aguiar de tres a cinco p. m. Si no tienen referencias no se presenten.

SE OFRECEN

118 CRIADAS-CRIADOS

SE OFRECE UNA ESPAÑOLA PAra criada de cuartos acostumbrada al servicio de cuartos con referencias Telf. F-6195.

SE DESEA COLOCAR UN JOVEN DE color para criado de mano o cocinar o para lavar en tintorería, tiene buenas referencias y es formal. U-6693 y M-4508.

SE DESEA COLOCAR UNA JOVEN de color del campo para criada de mano o cuartos, tiene referencias: Informes A-9524.

SE DESEA COLOCAR UNA MUCHAcha española de criada de comedor o cuartos, sabe coser con muy buenas referencias de casas que ha trabajado A5-3541.

SE DESEA COLOCAR UN CRIADO DE mano español, sabe servir mesa a la rusa y también sabe de jardín y tiene referencias también sale al campo. Telf. A-6461.

DESEA COLOCARSE UN JOVEN ESpañol de criado de manos. Tiene buenas referencias. Tintorería. Telf I-3765.

SE DESEA COLOCAR UNA MUCHAcha de color de buena presencia para criada de cuarto o manejadora, habla muy bien el inglés, para informes llame al Telf. F-4418 de 9 a 11.

SE OFRECE BUENA COCINERA ESpañola con mucha práctica cocina a la criolla y española, sabe repostería, acostumbrada a trabajar en buenas casas, tiene referencias, es trabajadora, gana buen sueldo. U-7096.

SE OFRECE CRIADA PRACTICA EN todo servicio, para cuartos, comedor, tengo buenas referencias, salgo a los repartos o donde se ofrezca, 23, 407, esq. J. F-2524.

SE OFRECE ESPAÑOLA PARA CUAR tos o comedor sabe coser algo; también lava ropa finaá formal y trabajadora; tiene referencias; sale a los repartos. F-6220.

JOVEN ESPAÑOL BUEN SIRVIENTE te ofrece sus servicios para casas particulares, práctico en servir comedor, planchador de trajes. Referencias F-6294.

BUEN SIRVIENTE ESPAÑOL SE ofrece para casa particular, sabe todo servicio fino de comedor y planchado de trajes. Referencias. F-2975.

SE DESEA COLOCAR UNA JOVEN blanca de criada de mano o limpieza tiene buenas referencias, es práctica, en el trabajo. X-2214.

JOVEN ESPAÑOLA DESEA COLOcarse de criada de mano o manejadora. Tiene referencias Telf. U-6816.

PARA CUARTOS O COMEDOR SE coloca joven española, lleva tiempo en el país, tiene buenas referencias. Informan U-2289.

SE DESEA COLOCAR UNA MUCHAcha española para criada de manos o de cuartos si es casa chica no le importa cocinar y limpiar, es limpia y sabe cumplir con su obligación, tiene buenas referencias para más informes F-6133.

SE OFRECE UNA ESPAÑOLA PAra cocinar y limpiar a corta familia, tiene recomendaciones. Informan Soledad 63 entre Neptuno y San Miguel. Telf. U-2607.

SE DESEA UNA MUCHACHA ESPAñola de criada de mano o manejadora es preferible de manejadora, con buenas referencias Telf. M-1107.

7107 SE OFRECE UNA MUCHACHA de campo para criada de mano o para lavandera es muy formal y duerme en la colocación. Calle 11 esquina a 2 accesoria, 9, Almendares FO-2716.

119 COCINERAS-COCINEROS

DESEA COLOCARSE UNA SEÑORA para cocinar o para lavar, tiene buenas referencias, es una señora de color. Llame al M-1791.

SE DESEA COLOCAR UN COCINERO blanco de país, sueldo $20. Teléfono X-3058. Llamar de 8 a 10 de 2 a 4.

SE OFRECE UNA COCINERA Y AYUda a limpiar, es muy limpia y cumplidora, tiene buenas referencias Telf. FO-3519.

SE OFRECE UN COCINERO ESPAñol para hoteles, fonda y casas de huéspedes y particulares. Informes: Telf. U-5830.

SE OFRECE UNA BUENA COCINEra repostera, para cocinar sólo o cocinar y ayudar a limpiar, duerme en la colocación o fuera, salgo a los repartos, tengo buenas referencias, soy limpia 23, 407 esq. J. F-2524.

JOVEN ESPAÑOLA DESEA COLOCAR se es buena cocinera repostera, tiene referencias. Informan F-6086.

UNA ESPAÑOLA DESEA COLOCARse para cocinar si es corta familia, no le importa limpiar, lleva tiempo en el país y sabe trabajar, sabe hacer plaza. Telf. U-6692.

SE OFRECE BUENA COCINERA REpostera de color, es inglesa, tiene buenas referencias. Informa en el Telf F-6000.

SE DESEA COLOCAR JOVEN ESPAñola para cocinera sabe cocinar bien a la criolla y española, desea casas moral y ayuda a la limpieza, igual duerme fuera que en la colocación, tiene referencias M-4645.

SE OFRECE UNA MAGNIFICA COCInera de color con magníficas referencias en la misma se ofrece otra para cocinar y limpiar sin pretensiones. Informes Castillo F-2067.

EXCELENTE COCINERA A LA CRIOlla y española ofrécese para familia corta. Hace o no repostería y duerme o no. Magníficas referencias. Sale al campo. Informes FO-1077.

125 CHOFERES

CHOFER CUBANO (MESTIZO) SOLIcita empleo en casa familia o comercio. Referencias de familias y firma conocida es persona cumplidora, mencione salario. M-4157.

CHOFER ESPAÑOL DESEA COLOcarse en casa particular; sabe trabajar de jardinero; tiene buenas referencias de casas donde ha trabajado. FO-7922, preguntar por Manuel.

SE OFRECE CHOFER ESPAÑOL DE mediana edad con 20 años de práctica en toda clase de carros, con referencias y sin pretensiones. Informan 12 y 23. Garage Telf. F-6017. Preguntar por García.

SE DESEA COLOCAR UN CHOFER español en casa particular con más de 20 años al servicio de varias familias, es cumplidor en su trabajo, tiene referencias. Telf. F-6189.

CHAUFFEUR MECANICO ESPAÑOL de mediana edad muchos años de experiencia siempre particular y con buenas referencias se ofrece para casa particular. Telf. M-1048.

UN CHOFER ESPAÑOL DESEA COlocarse tiene referencias donde trabajó. Telf. U-1918.

129 OFICINISTAS

JOVEN MESTIZA MECANOGRAFA, ofrece sus servicios para atender teléfonos o para cuartos y costura, deseo buen trato. Informan Telf. U-1880.

PRACTICO EN FARMACIA DEL INterior. Desea colocarse sin pretensiones se ofrece a prueba buenas referencias. Pregunten por Raúl. Teléfono A-0252.

131 OFERTAS VARIAS

MATRIMONIO ESPAÑOL CON REFErencias se colocan ella de criada, o cocinera, él de cocinero, lo mismo en casa de familia que de comercio. Informan Telf. F-6077.

SE OFRECEN

131 OFERTAS VARIAS

JOVEN CUBANO BLANCO, DESEA empleo en el comercio, en el giro de tejidos, sedería, quincalla, perfumería, etc o para vendedor en plaza. Muy buenas referencias, no pretensiones. Sr. Díaz A-9622.

DESEA COLOCARSE JOVEN SOLTEro para dependiente de cualquier giro. Camarero o sereno de Hotel. Tiene referencias. Telf. M-1477. Preguntar por Mario.

SE OFRECE UN JOVEN PARA AYUdar oficina o manejar elevador, tiene referencia. Informan M-7003.

PROFESIONALES

1 ABOGADOS Y NOTARIOS.

BUFETE DEL DR. NILO PICAZO Cossío. Divorcios, desahucios, reclamaciones mercantiles, hipotecas, administración de bienes. Se suplen gastos. Edificio «La Metropolitana». Departamentos 205-206. Teléfono: A-4252. Consultas diarias: 4 a 7 p. m.

¿A USTED LE DEBEN?
Compramos créditos o gestionamos su cobro sin gastos para Ud.
ANTICIPAMOS
Para declaratorias de herederos, testamentarias, reclamaciones, divorcios y toda otra clase asuntos. Dr. Juan M. Ferrer, Bufete: O-Reilly 407. Edificio Moenk Quintana, 5o. piso 4 a 6.

BUFETE ANDREU
Edificio Western Unión, Habana y Obispo, Telf. M-1505. Asuntos Civiles y Criminales. Contencioso- Administrativo Mercantiles.
ADMINISTRACION DE BIENES
Garantías y Referencias las que pidan.

DIVORCIOS OCHO DIAS. PENSIOnes y Jubilaciones quince días Lic. León Brunet San Francisco 234 entre Neptuno y San Miguel U-2840. Habana.

DIVORCIOS, MUY RAPIDOS Y A plazos cómodos, anticipamos documentos. Dr. Angel Fernández. Concordia 172

2 PROCURADORES

ME HAGO CARGO DE DEMANDAS divorcios rápidos, matrimonio notarial, cartas de ciudadanía, pasaportes, declaratoria de herederos etc. Véame anticipo gastos. Bufete: Alberto Cuervo, Edificio Metropolitana 342. M-2808 O-Reilly y Aguacate.

3 DRES. en MEDICINA.

DR. HERNANDEZ
SIFILIS-VENEREO
Especialmente: Heredo-Lues, trastornos nerviosos, mentales de la sífilis. Impotencia, Astenia, debilidad sexual (ambos sexos). Consultas 12 a 2. Morro 54. Telf. A-8006.

GABINETE UROLOGICO GENERAL VIAS URINARIAS
Consultas gratis de 7 a. m. a 8 p. m. Tratamiento moderno de Vacunas Alemanas para curar la Gonorrea, en pocos días sin dolor. No importa que sean crónicas o mal curadas. Garantizamos por medios científicos la curación radical. Para consultas y curas reservadas llame al teléfono M-3606. Facilidades de pago. Impotencia, debilidad sexual, piel y sífilis. Jesús del Monte 135 bajos, frente a la Quinta de Dependientes. Habana.

DR. OCTAVIO RIVERO
Asma, tuberculosis, enfermedades pulmonares y alérgicas.
Coriza, urticaria)
Ex asistente servicio del profesor Saye (Barcelona), ex jefe clínico Dispensario Antituberculoso Municipal. Consultas: lunes, miércoles y viernes, 1 2a 2; martes, jueves y sábados: 9 a 1 p. m. Campanario 209: M-6258.

DR. A. LABRADOR
Especialidad enfermedades estómago intestinos. Flujos crónicos .Venéreos y Sífilis. Coraz

VENTAS

48 CASAS

VENDO MODERNA CASA: CITARON monolítico; preparada para altos. Espacioso, independiente apartamento al fondo 400 metros superficie. Renta cincuenta pesos. Jardines, baño, comedor, galería, pantry, hermosa cocina $6.250 Libertad 458 «Mendoza».

CASAS A PLAZOS. FABRICO Y REPARO casas a plazos. Altos y bajos, escalera de mármol, baño intercalado, 2 habitaciones, pantry etc. en tres mil pesos. Arquitecto: Santiago de la Peña. Oficina: Amistad 460, teléfono M-7170

URGENTEMENTE VENDO $3.700 inmediata colegio Belén y pegada Calzada Columbia, jardín, portal, sala, 3|4, comedor, 1|4 y servicio criados, reciente construcción, traspatio. O-Reilly 309 A-6951 I-3456.

CASA ESTILO COLONIAL
Vendo en Loma del Mazo, sin estrenar lugar alto y pintoresco, fabricación de primera, carpintería cedro y caoba, calle asfaltada, compuesta: gran jardín con terreno para garage, portal, sala; comedor; tres cuartos, baño intercalado; closets; cocina; cuarto y servicio criados, patio. Véala, Juan Bruno Zayas, entre Vista Alegre y Carmen A-8382.

VIBORA LINDO CHALET $7.800
Vendo inmediato a Omnibus y tranvías, de cidarón, techos monolíticos, jardines; traspatio con frutales: cinco habitaciones lujoso baño demás comodidades. 556 varas. Neptuno 633, La Oportuna.

GANGA. CASA ESQUINA TRES plantas moderna renta el 9%, magnífica inversión, situación excelente. Precio $8.800. Trato directo. Verla informes: I-3440.

INMEDIATAMENTE A SAN LAZAro e Infanta $13.000 moderna, sala, recibidor, zaguán 6|4, 2 baños, altos: 4|4 y servicios. Manrique tres plantas moderna $23.000. Salud $18.000 Martínez y Prieto O-Reilly 309 A-6951 I-3456.

JUAN B. ZAYAS $4.600 JARDIN, portal, sala, 3|4; comedor; 1|4 criados. Reparto Lawton, portal, sala, 3|4, comedor, 1|4 criados, (moderna) $3.200, Martínez y Prieto O-Reilly 309. A-6951 I-3456.

$3.500 MARQUES GONZALEZ, SA la, comedor, 4.4, moderna y reconocer $1.000 moratoriada, Cuba 150 mts. 2 plantas $8.000. San Miguel 194 mts. $7.000. Martínez y Prieto O-Reilly 309 A-6951 I-3456.

PROXIMO 17, 800 mt. VEDADO, jardín, portal, sala, recibidor, 4|4 hall, comedor, monolítcio, 3|4 criados, 2 garages $21.000, 2 casas a $5.000 Calle 12 Martínez y Prieto O-Reilly 309 A-6951 I-3456.

POR EMBARQUE INMEDIATO VENdo o cambio por propiedad un negocio en marcha con sus maquinarias y marcas sin duedas, para más informes. Piñera No. 231 Cerro.

SE VENDE UNA CASA DE MAMPOStería moderna de dos plantas con sala; comedor; tres cuartos; baño y servicios en la calle de Oquendo. Informan Telf. M-2564.

GANGA VENDO DOS CASAS CALLE O-Reilly, miden 18 metros de frente y 532 m2. una hace esquina, buena renta. No corredores. Informa su dueña, directamente Telf. I-6521.

ORIGINAL CHALET
Un sanatorio para sus hijos a 190 pies sobre el nivel del mar y cerca del Colegio Belén. Fabricación de primera. Sin estrenar. Véalo a horas hábiles en calle tres y Calzada Columbia. Absténgase intermediarios.

VENDO VIBORA, PARA UNA REGIA residencia, vea esta esquina. Sta. Catalina y Luz Caballero, de precio moderado para la clase de fabricación y su situación, informa dueño, Julián Alfonso I-5798.

SANTOS SUAREZ, VENDO BARATA. la casa de dos plantas compuesta cada piso de sala, saleta, dos grandes cuartos; comedor al fondo; baño completo, puertas y ventanas de cedro; acabada de decorar fabricación de primera, informan en J. Bruno Zayas No. 7, sin corredores.

VENDO EN SANTOS SUAREZ, LUjosa casa sin estrenar muchas comodidades, buenas vías de comunicación. Ruta 15 por la puerta. Aproveche hoy domingo para verla durante todo el día. Mayía Rodríguez entre Carmen y Vista Alegre. I-3055.

VENDO EN LA VIBORA, CASA SIN estrenar, cuatro cuartos y demás comodidades. Josefina y Agustina, Juno Calzada de 10 de Octubre. Teléfono: I-8055.

EN EXHIBICION
CHALET EN MIRAMAR
$12,500
Residencia de esquina sin estrenar: jardines, portal; vestíbulo, gabinete; sala, comedor; servicio auxiliar; pantry; cocina; cuarto y servicio de criados; lavaderos; patio; garage y apartamento con baño para chofer. En los altos: recibidor, 4 habitaciones, 2 baños intercalados, terrazas, closets etc.
CALLE 28 Y 7a. AVE.
VEALA
PEDRO DE LA CUESTA
A-8697 Y FO-2419

INVERSIONES
Vendo y compro casas y solares. Dinero en hipoteca en La Habana y repartos. Mucha reserva, prontitud y honradez en las operaciones. Victoriano Alvarez. FO-3786, 14 y D. Reparto Almendares.

INVERSIONISTAS
Al hacer sus inversiones en propiedades inmuebles, velando por su seguridad y garantía, solicite los servicios de un **corredor** miembro de la **Asociación Nacional de Corredores de Bienes Inmuebles,** cuya seriedad está respaldada por esta Asociación, exigiéndole su Carnet. Julio C. Granda, Presidente.

MALOJA $4.00
Se vende esta casa situada a tres cuadras de la Secretaría de Sanidad. Medidas 5 1|2x35 1|2 Metros. Renta $40. Informe Olózaga FO-3752.

COMPRA VENTA HIPOTECA. TOMO directo $1,200 al 10 por 100 sobre $15.000 casa esquina vendo Santos Suárez solar 2 cuartos mampostería 450 reconocer compañía. Compro casita Habana antigua sobre $2.500. Infanta y Santa Rosa, (bodega) Pancho.

48 CASAS

VENDO CASA ANTIGUA CALLE ANtón Recio cerca Vives, $2.000, mampostería-madera, Atlanta, Arroyo Apolo $1.200. Tres cuartos mampostería; tejas; solar esquina Aldecoa. Llaguno Habana 206

VENDO EN LO MEJOR DEL CERRO casa toda mampostería; portal; sala; tres habitaciones; comedor; cocina; servicios completos; patio y árboles frutales. Informan Domínguez 305 Cerro

NO PAGUE ALQUILER VIVA CAsa propia si tiene terreno por $1,350 fabricamos su casa de portal; jardín; sala; comedor; dos cuartos; baño intercalado; pasillo; cocina; todo arte moderno. Techo monolítico; fachada tipo colonial. Pisos de primera, carpintería de cedro; no cobramos hasta que la casa esté completamente lista para recibir los techos. Doy facilidades todas clases de obras; tomo terreno en parte de pago; vamos al campo. Iglesias y Coello, constructores y arquitecto. San Nicolás 1058, A-9685

EN LA VIBORA A UNA CUADRA de la calzada, se vende bonita casa compuesta de jardín; portal; sala; recibidor; seis cuartos; lujoso baño; comedor y tres patios. No corredores. Telf. I-6293

$1.500 LINDA CASA ACERA PORtal; jardín; sala; saleta; comedor; dos habitaciones; cuarto baño; patio; garage; techos monolíticos; dos cuadras Calzada Quinta Canaria. Reparto Porvenir. 148 varas, San Lázaro 682. U-1802, dueño.

VENDO EN NARANJITO DOS CAsas en un mismo terreno, una de mampostería y otra de madera, cada una de ellas con portal; sala, tres cuartos, comedor, baño y cocina, con 10 metros de frente por 40 de fondo. Informes: Patrocinio 251 Víbora, Telf. I-5190

VENDO CASA ANTIGUA EN VElasco 22, mide 5.1|2 por 26 metros media cuadra de los muelles $2,200. Su dueña I-3755

LOMA CHAPLE $4.600
Vendo casa jardín, portal; sala; saleta; tres cuartos; comedor al fondo; baño moderno; punto muy alto fresco; nuevecita; parte contado. Informan: G. Llanes, Sitios 76. Telf. M-2632.

SANTOS SUAREZ
ELEGANTE CHALET
$7,700
Sin estrenar. Véalo todo el día. Mayía Rodríguez 418, próximo Carmen.

¡¡CASA REGALADA!!
Amplia y moderna en lo mejor de Santos Suárez. Portal, gran sala, amplia saleta; con lindas columnas escayola, 3|4 grandes, baño intercalado con agua caliente cocina; patio y un gran traspatio; frutales, etc. Toda de cielo raso. Nota: Esta gran casa sólo por $3.650. ¡Un regalo! Dueño Goicuría 14 I-3706.

VEDADO PARA RENTA $8.500
Calle 2 esquina de fraile y parte alta, en un cuadro de terreno de 410 metros con un establecimiento en la esquina, una casa independiente y un garage, todo costrucción monolítica, renta $68.00 $8.500.00. José B. Fernández, Obrapía 308 M-7430 y M-1506.

NO COMPRE FABRIQUE A $22.00 metro, con Valdés Ha empezado una bonita casa en el Reparto Oriental: Loma y San José, 3 cuartos, $2.500.00. Estilo Español; marcos de caoba. A5-0332 y X-2571, Reina 108, 4 a 6. Luyanó 14, 8 a 9. Planos e informes.

VEDADO GRAN RESIDENCIA ESquina fraile calle L mide 1.500 metros una planta, cantería; monolítica; jardín; portal; recibidor; gabinete; sala; hall; 7|4, tres baños; comedor, garage $35.000. Campanería Aguiar 206 M-7785.

VEDADO, CALLE J. CERCA 23 MOderna 683 jardín, portal sala, 5.4, lo medor, garage $20.000 Calle 11 chalet sala comedor; garage altos 4|4 $11.000.

VEDADO CALLE 17 CERCA PASEO Campanería Aguiar 206 M-7785.
2 plantas independientes moderno. 684 metros; sala; hall; 4|4; comedor; garage; Rentan $170. Precio $25.000. Campanería, Aguiar 206 M-7785.

VEDADO CALLE 19 CERCA 12 UNA planta, citarón monolítico; jardín; portal; sala; comedor; 3|4; baño intercalado $5.500, Calle A. cerca Calzada, moderna $4.000. Campanería, Aguiar 206. M-7785.

VEDADO CALLE 12 CERCA 23 MOderno. Jardín, portal, sala; comedor; 3|4 garage $8.500. Edificio 3 plantas monolítico, cada planta sala; hall; 4|4, comedor, Garage $22.000. Campanería Aguiar 206 M-7785.

ENSANCHE HABANA CALLE ALmendares, cerca Carlos 3o. lujosa casa una planta citarón monolítica, portal sala; saleta, hall 4|4; dos baños, comedor garage $12.500. Campanería, Aguiar 206. M-7785.

D. T. SILVA FO-2149
CASAS A PLAZOS
OFICINA:
Avenida 7 Nro. 88 entre 5 y 6
Reparto Buena Vista
CHALECITO EN $1.300
Portal; sala; comedor; dos habitaciones; baño; cocina, patio, de mampostería. La entrego con $1.000 de contado. D. T. Silva, FO-2149.
CASITA EN $1.400
Mampostería; techos monolíticos; dos habitaciones 4x4. Pago de contado D. T. Silva, FO-2149
CASITA EN $1.500
Mampostería, techos monolíticos; dos habitaciones, 4x4; la doy con con $1.050 contado, resto a plazos. D. T. Silva, FO-2149
CASITA EN $1.725
Citarón; techos monolíticos; 3 habitaciones; baño intercalado; cocina y patio. Al contado el pago. D. T. Silva, FO-2149
AMPLIACION ALMENDARES
MODERNA $3.800
Jardín, sala, comedor al fondo; baño intercalado, 2 habitaciones cocina y patio, (entrada para máquinas) una cuadra tranvía Playa. Pago de contado. D. T. Silva, FO-2149
ESTILO MODERNO $3.000
Nueva, sin estrenar, portal; sala; 3 habitaciones; comedor al fondo; baño intercalado; cocina de lo mejor en su clase. Techos monolíticos, (una sorpresa) a plazos.
ALMENDARES $4.200
Monolítica portal; sala; comedor; al fondo; 3 hbabitaciones; lujoso baño y cocina. Estilo Ultra-moderna. nueva. La entrego con $2.000 al contado y menos. D. T. Silva. FO-2149
¡ATENCION! ¡ATENCION!
CASA EN $3,800
AMPLIACION ALMENDARES
Moderna portal; sala, comedor al fondo, 2 habitaciones grandes; baño intercalado, cocina y patio entrada para máquinas. Pintada en colores. La ganga del día. Está en la acera de la brisa (no rebajo). Es un regalo. Informa: D. T. Silva.
FO-2149
Avenida 7 Nro 88 entre 5 y 6
BUENA VISTA

48 CASAS

VENDO CASA EN SANTOS SUAREZ moderna. Informa directamente su dueño en el A-8787. F-6426.

GRANDES OPORTUNIDADES
PARA RENTA
QUINTANA E HIJO
INVERSIONES
Casas - solares - hipotecas
Chacón 203 bajos M-8182
GANGA, VEDADO
$8,500
Vendemos casa dos plantas calle 12 próximo a 23 compuesta cada planta de sala, 4|4, baño intercalado, comedor, cocina 1 1|4 y servicio de criados. Informan Quintana e Hijo, Chacón 203 M-8182.
VEDADO, CHALET
$11,000
Vendemos, chlet moderno calle 13 próximo a 4, compuesto planta baja, Jardín, portal, vestíbulo, comedor, cocina, Pantry 1|4 y servicio de criados. Alto: Escalera de mármol, 5|4; baño completo y 2 terrazas. Informan Quintana e Hijo, Chacón 203. M-8182.
VEDADO, CHALET
$6,000
Vendemos elegante chalet próximo a Paseo entre Línea y 17, compuesto de jardín, portal, sala, recibidor, 1|4, toilet, gran comedor, lujosa cocina y pantry, 2|4 criados, garage y traspatio. Altos: 5|4, 2 baños de gran lujo, y 2 terrazas. Precio $6.600.00 y reconocer $14.000. Costó $65.000.00. Informan Quintana e Hijo, Chacón 203 M-8182.
VEADDO, CASA 3 PLANTAS
$19,000
Vendemos casa moderna 3 plantas calle 23 compuesta cada planta de portal, sala, hall, 3|4, comedor, baño intercalado y 1|4 y servicio de criados. Renta $180.00. Informan Quintana e Hijo, Chacón 203. Telf. M-8182.
HABANA, CASA 2 PLANTAS
$5,500
Calle Habana vendemos casa moderna 2 plantas, compuesta cada planta de sala, comedor, 2|4, baño completo, cocina, y pantry. Renta $45.00. Informan Quintana e Hijo, Chacón 203 M-8182.
HABANA, ESQUINA 2
PLANTAS: $12,000
Vendemos casa de esquina próxima a Belascoaín, los bajos comercio y 3 casitas, altos una sola vivienda. Renta $101.00. Construcción sólida y moderna. Informan Quintana e Hijo, Chacón 203, M-8182.
HABANA, CASA 2 PLANTAS
$9,000
Vendemos, casa 2 plantas próxima Carlos III, construcción moderna, compuesta cada planta de sala, 3|4, baño intercalado en colores, comedor, cocina de gas, servicio de criados y patio. Informan Quintana e Hijo, Chacón 203. M-8182.
AMPLIACION ALMENDARES
Ganga fenomenal, vendemos residencia una planta construcción moderna, compuesta de jardín, portal, sala, 4|4, 2 baños, comedor, cocina, y 1|4 y servicios de criados, patio y traspatio. mide una superficie de 700 varas. Precio $7.500.00. Urge venta antes del día 1o. Informan: Quintana e Hijo, Chacón 203, Teléfono M-8182.
MIRAMAR
Regia residencia con 1.252 varas próxima 5a. Ave. $12.500.00; otra esquina 4|4, 2 lujosos baños, barape y demás comodidades $15.000.00. Informan Quintana e Hijo, Chacón 203. M-8182.
LA SIERRA
Residencia 4|4, baño completo, garage 1|4 y servicio de criados. patio con frutales. Ganga en $7.000.00. Véala hoy mismo. Informan Quintana e Hijo. Chacón 203. M-8182.
AMPLIACION ALMENDARES
Tenemos casas modernas de $4.000; $6.000; $8.000 y $11.000, con 6|4, 2 baños y garage para 2 autos. Informan Quintana e Hijo. Chacón 203. M-8182.
ALTURAS DE ALMENDARES
Parcela de 15x35 a $6.00 otra de 12x38 a $5.50; otra de 16x40 a $6.00. Informan Quintana e Hijo, Chacón 203 M-8182.
MIRAMAR,
PARCELAS DE 30x30
A $5.00; otra de 20x30 a $3.50; otra de 25x30 a $4.00; muchas más a precios inigualables. Informan: Quintana e Hijo, Chacón 203, Telf. M-8182.
VEDADO, CALLE 8
Solar de 13.66x50 a $9.00; otro de esquina Paseo 1.600 metros a $11.00; otro 17, 22x50 a $7.00. Quintana e Hijo. Chacón 203. Telf. M-8182.
AMPLIACION ALMENDARES
Calle 12 solar 12x42 a $3.00; calle 11, 15x35 a $3.00; Ave. 9, 14 por 47 a $2.00; calle 3, 14x47 a $1.50. Quintana e Hijo, Chacón 203, M-8182.

48 CASAS

VENDO CASA POR $3.500, PEGADO a Tejadillo y Monserrate, tiene sala; tres cuartos baños y uno alto y servicio azotea pisos mosaicos. Informan J. Llanes, Sitios 76 Telf. M-2632.

VENDO EN $1.200 COMERCIO EStablecido en local de esquina calle Neptuno. Informa F. L. Clasificados DIARIO DE LA MARINA.

CALZADA DE JESUS DEL MONTE
$8.500
Entre Milagros y Santa Catalina se vende esta casa con 9 metros de frente por 53 metros de fondo. Superficie total 500 metros. Informes Olózaga FO-3752.

BOLETIN DEL DIA
PEDRO DE LA CUESTA
Miembro Fundador de la Ass. Nac. de Corredores
HABANA
$5.000
Dos plantas independientes compuestas de: sala; comedor; dos habitaciones; baño intercalado; cocina y patio. En los altos sala; comedor; tres habitaciones; baño intercalado; cocina; lavadero y servicio de criados. Renta $50.00. P. de la Cuesta A-8697 y FO-2419.
CONCORDIA
CASI ESQ. A GALIANO
$28.000
Tres plantas independientes modernas Cada planta sala, recibidor ,hall; 4 habitaciones; baño intercalado; comedor al fondo; cocina; pantry; cuarto y servicio de criados y patio. Puede dejar la tercera parte en hipoteca si quiere. P. de la Cuesta A-8697 y FO-2419.
VEDADO
$5.200
Dos casas monolíticas compuestas de jardín, portal; sala; dos cuartos comedor; baño; cocina y patio. Rentan $46.00. Un regalo. Pedro de la Cuesta A-8697 y FO-2419.
CASI ESQ. A 23
$12.000
Calle de letra compuesta de jardín, portal; sala; recibidor; 4 habitaciones; baño intercalado; comedor al fondo; pantry y cocina; cuarto de criados con servicio; patio lateral y traspatio. Tiene hipoteca moratoriada de $5.000. Cómprela con $7.000 de contado. P. de la Cuesta. A-8697 y FO-2419.
CALLE J, A UNA CUADRA DE 23
$22.000
Modernísima residencia de una planta compuesta de jardín, portal; recibidor; sala; biblioteca; espacioso hall; 4 habitaciones; dos baños intercalados; comedor al fondo; terraza sevillana; pantry; cocina; cuarto de criados y servicio; garage para dos máquinas y gran traspatio Pinturas de aceite y decoración de lujo. Acera de la sombra. P. de la Cuesta. A-8697 y FO-2419.
CALLE D y 27
$25.500
Residencia de lujo Pisos de mármol, frente de cantería. Gran jardín; portal; recibidor; sala; hall central; 6 habitaciones de 4x4; cuatro baños completos intercalados; comedor al fondo con zócalo de caoba, pantry; cocina; comedor de criados; tres cuartos para servidumbre con su baño; garage para dos máquinas. Acera de sombra. P. de la Cuesta A-8697 y FO-2419.
MIRAMAR
$12.500
Residencia de esquina sin estrenar. Compuesta de jardín alrededor; portal; vestíbulo; gabinete; sala; comedor; servicio auxiliar; pantry; cocina; cuarto de criados con servicio; patio con lavadero; garage; cuarto de chofer. En los altos, escalera de mármol, recibidor; cuatro habitaciones con closets, dos baños completos intercalados; terrazas. Llaves e informes P. de la Cuesta A-8697 y FO-2419.
MIRAMAR
$15.000
Lujosa residencia compuesta de jardín; portal; sala; comedor; servicio auxiliar; pantry; cocina; despensa; 2 cuartos de criados con baños; lavaderos; garage y gran traspatio. En los altos escalera de mármol, cinco cuartos; dos baños intercalados; terrazas al frente, grandes ventanales, forrado con tela metálica de bronce. Acera de sombra. Tiene hipoteca de $4.000 que puede acogerse a la moratoria con intereses al día. Cómprela con $11.000. P. de la Cuesta A-8697 FO-2419.
LA SIERRA
$9.500
Calle 6 a dos cuadras de la Calzada de Columbia Modernísimo chalet de dos plantas. Compuesto de jardín; portal; sala; biblioteca; comedor; barra; terraza al fondo; pantry; cocina; cuarto con servicio de criado; garage al frente y gran traspatio. En los altos, 3 hermosas habitaciones de 4x4; baño de lujo en color intercalado y terraza. Pedro de la Cuesta A-8697 y FO-2419.
LA SIERRA
$3.000
Casa estilo americano. Compuesta de jardín; sala; breakfast-comedor; cocina; una gran habitación; baño color, traspatio para poder fabricar otra habitación si se desea. Preparada para dos plantas. Ocho meses de construída. Puede dejar parte en hipoteca si quiere. P. de la Cuesta A-8697 y FO-2419.
ALMENDARES
$5.700
Moderna casa fabricada en esquina de brisa Citarón y monolítica. Dos años de construída. Compuesta de jardín; portal; sala; hall; 3 habitaciones; baño intercalado; comedor; cocina; garage con cuarto alto, patio con lavadero y servicio de criados. Pedro de la Cuesta. A-8697 y FO-2419.
PALACETE EN ALMENDARES
$16.500
Calle B entre 16 y 18. Compuesto de jardín; portal; recibidor; gabinete; sala; salón de música; comedor; una habitación con baño completo; hall; pantry; cocinaá 3 cuartos de criados con servicio; garage para dos máquinas y traspatio. En los altos, vestíbulo; 6 grandes habitaciones, tres baños intercalados y terraza. Tranvías por el frente y ómnibus en la esquina. Está desocupada. Véala. Pedro de la Cuesta A-8697 FO-2419.
ALMENDARES
7.500
Casa compuesta de jardín; portal; sala; recibidor; gran hall; tres grandes habitaciones; baño intercalado; comedor al fondo; pantry y cocina; cuarto con servicio para criados, patio con frutales y garage Techos monolíticos. Pedro de la Cuesta A-8697 FO-2419.
ALMENDARES
$11.000
Calle E No. 46 entre 16 y 18. Chalet moderno fabricado por Max Borges. Compuesto de jardín; portal; sala; biblioteca; comedor; pantry; cocina, servicio auxiliar, cuarto de criado con servicio; terraza; gran traspatio y garage. En los altos, recibidor; 4 habitaciones con closets, baño intercalado; terraza. Carpintería de caoba y sabicú. Facilidades. Pedro de la Cuesta A-8697 y FO-2419.
AMPLIACION DE ALMENDARES
$9.500
En la gran calle 12 entre 3a. y 4a. Avenidas. Residencia de una sola planta. Mide 13x53. Dos años de construída. Con jardín; portal; sala; hall; tres habitaciones bajas y una alta, dos baños; comedor al fondo; terraza sevillana; pantry y cocina; gran traspatio con frutales, cuarto y servicio de criados, Ruta 30 por la puerta. A media cuadra del Parque y de la nueva Iglesia. Pedro de la Cuesta A-8697 y FO-2419.
OBRAPIA No. 308
entre Aguiar y Habana
Depto. No. 1

48 CASAS

ARROYO NARANJO SE VENDE HERmosa casa quinta con facilidades de pago. Precio $3.000.00. Calle Luz No. 11. Informan Habana 260 Telf. A-6222 Dumás.

JAMON SIN HUESO, OPROVEchelo, vendemos edificio de esquina punto comercial 5 plantas, renta $300.00 mensuales. Precio: $24.000.00. Informan 203. M-8182.

ELEGANTE CHALET, $8,800
Un sanatorio para sus hijos a 190 pies sobre el nivel del mar y cerca del Colegio Belén. Fabricación de primera. Sin estrenar. Véalo a horas hábiles en calle tres y Calzada Columbia. Absténgase intermediarios.

SE VENDEN DOS CHLETS DE una planta acabados fabricar; construcción primera; paredes citarón; placa monolítica; marcos caoba; carpintería cedro. Jardín; portal; sala; comedor; 3 cuartos; baño intercalado; pantry; cocina; cuarto criado y servicios; garage; patio y traspatio. Una con biblioteca en alto. También se venden solares con facilidades de pagos si se fabrican. Trato directo con compradores. No se pagan corretajes ni sobre precios. Avenida Central, Reparto Kohly. Manzana de Gómez 264.

SE VENDE: MARQUES GONZALEZ No. 863 entre Figuras y Benjumeda preciosa casa construcción de primera de gran lujo: Sala; saleta corrida; cuatro cuartos: baño intercalado; servicio de criados; cocina para gas y carbón; calentador etc. $6.600.00; 130 metros cuadrados de superficie. Informa su propietario Agustín Alvarez Jr. Aguiar No. 305 Telf. A-7830. Puede ver la casa de 7 a 11 a. m. y de 1 y media a 5 p.m.

SE VENDE: $15,500

Hermoso y amplio palacete acabado de construir con cuatro habitaciones y demás piezas, todo lujosamente decorado. Magnífica oportunidad para persona de gusto refinado. Calle 8 entre 11 y 13, reparto Nicanor del Campo Almendares. Telf. X-1260.

SE VENDE PRECIOSA CASA DE San Lázaro No. 76 entre Vista Alegre y Carmen, a una cuadra de la Calzada de la Víbora, de construcción de primera de gran lujo. Compuesta de portal; sala; saleta corrida;; cuatro cuartos; saleta de comedor al fondo; cocina; servicio de criados; baño intercalado de gran lujo: $6.500. Informa su propietario: Agustín Alvarez Jr. Aguiar 305. Telf. A-7830. Pueden ver la casa de 8 a 11 a. m. y de 1 a 5 y media p.m.

EN $1.650.00 VENDO PRECIOSA CAsa madera y mampostería nueva piso mosaico pintada aceite Reparto Párraga solar 10x48 Dra. Prieto Reina 110 de 2 a 5.

49 SOLARES

EN LO MEJOR DE SANTOS SUAREZ guaguas y tranvías en la esquina, parcelo terreno para fabricar a $250 la vara. Sólo trato con interesados. I-3197.

SE VENDEN 3.000 VARAS A $2.00 vara en 5a. Avenida y calle 4. Reparto Buena Vista. Informan Telf. U-1427

SE VENDEN REPARTO LA SIERRA acera de la somtra dos solares 24 por 46.75, calle 10 entre A y B a $3.50. Informan U-2392

VIBORA-LAWTON. SOLAR FRENTE calle San Francisco, mide 7.69x35.37 varas. Precio: $400.00. Otro que mide 17.69x35.37. $850.00. Dueño: Marrero. Aguiar 117. Telf. M-7774.

ALTURAS COLUMBIA, FRENTE COlegio Belén, parcelas desde $1.000, la medida que pueda desear centros y esquinas, el mejor lugar para vivir, alto, saludable rodeado magníficas casas. Marrero M-7774.

JESUS DEL MONTE, VENDO SOlar esquina $5, a la brisa, Avenida General Lee y Cortina, 556 varas. fabricado asfalto, alumbrado. guaguas y tranvas a dos cuadras. Teléfono: U-1869. Vapor esquina a Hornos.

GANGA VEDADO. VENDO SOLAR esquina situado calle 19 y 24. Mide 26x24.37. Precio $5.90 vara. Dueño: Marrero, Aguiar 117 Teléfono M-7774 Varios más.

JESUS DEL MONTE. SOLAR CALLE Mangos y San Luis, dos cuadras de Calzada, calle asfaltada, mide 305 varas, preci $850.00. Dueño: Marrero, Aguiar 117. Telf. M-7774.

GANGA. VENDO SOLAR STRAMPS entre Luis Estévez y Estrada Palma. Mide 11.79x47.17 varas. $1.90 varas. También lote Calzada Jesús del Monte $7.50 vara. Marrero M-7774.

FRENTE CALZADA DE COLUMBIA y Avenida de las Palmas solar mide 12x26.50. Precio $750.00. Otro Calzada Columbia entre Mendoza y Godínez 15.32x4717. $3.50 vara. Marrero M-7774.

MIRAMAR: EN LA CALLE 7a AVEnida vendo un solar de centro a la sombra, a $4.50 vara, y otro en la calle 16, a la sombra a $4.10. Urge su venta. Informa G. del Monte, Habana 264. M-2474

VEDADO. —EN LA CALLE H VENdo una parcela a la sombra, de 12.70 por 22. Verdadera ganga por su situación y precio. Urge su venta. Informa: G. del Monte, Habana 264. M-2474

VEDADO CALLE 19 GRAN ESQUINA para fabricar 22.66 por 50 metros a $17 metros. Calle 25 cerca G. mide 13 por 22.66 precio $6.000. Campanería Aguiar 206 M-7785.

MALECON VENDO EN ESTA GRAN Avenida lote de 800 metros con 20 metros de frente a $32 metro. Gervasio para fabricar 7 por 22 metros $5.000 Campanería, Aguiar 206 Telf. M-7785.

SE VENDE SOLAR 10x47.17 VARAS Omnibus al frente, tranvías a una cuadra, calle 3er. entre 16 y 18 Reparto Almendares. Informan Teléfono F-3125.

SOLARES
De todas las medidas y precios al alcance de todas las fortunas. Buenas calles y las mejores vías de comunicación. Informes personalmente al comprador.
VICTORIANO ALVAREZ
14 esquina a D. Almendares
FO-3786

ALTURAS DE ALMENDARES
SOLAR IDEAL
Vendo solar Avenida de la Paz próximo al Paradero Conde Rivero, terreno llano, rodeado de buenas residencias, mide 18 por 40. Precio $6.00 vara. Informan: Quintana e Hijo, Chacón 203, Telfé. M-8182.

49 SOLARES

SE VENDE MAGNIFICO SOLAR EN la loma Chaple, con frente a dos calles, se da barato; urge venderlo. 12x33 Informan M-2130

PARCELA DEPARTO MENDOZA VIbora 14.00 varas de frente por 23.58 se vende a $6.00 vara. D-Stramtpes entre Santa Catalina y San Mariano, al fondo de Ward y la botica. Informan Dr. Montalvo F-5040 solo de 3 a 5.

MIRAMAR
Calle 16 entre Avenidas
Quinta y Séptima
Solar No. 14. 20x45 metros
Precio $5.000.00
Informes:
THE NATIONAL CITY BANK
of New York

CALLE 17, VEDADO
Solar de esquina, vendo a $7.00 metro, mide 22.66x50 mt. Informa el propietario, Aguila 206, altos.

SE VENDEN SOLARES REPARTO Kohly, Alturas primer Reparto salida Puente Almendares; el de más porvenir por ser el más próximo al Vedado por lo saludable, por su gran altura y fresco, por su panorama no igualado en ningún Reparto, por su hermosa vista al río Almendares. Solares chicos en el Vedado, calle 32 entre 25 y 27 y las esquinas de 30 y 27 y 28 próximo a 23. Trato directo con compradores. No se pagan corretajes ni sobreprecios. Manzana Gómez No. 264.

GANGA; VEDADO. ESQUINA CALLE 19 y 24. Mide 26 x 24.37: $5.75 vara. También calle 26 entre 23 y 25, sombra, 15 x 40: $6.75 vara. Marrero. Aguiar 117: M-7774.

SE VENDEN DOS PARCELAS EN la Playa Cuba, Guanabo, 10 metros por 30 de fondo cada una. Precio: 300 pesos. Informan: F-3864

SE VENDE
Solar en Sitios y Plasencia, 1,123 metros cuadrados, a $6.00 metro. Inorman
THE NATIONAL CITY BANK OF NEW YORK

50 FINCAS RUSTICAS

VENDO FRENTE CARRETERA UNA finquita fabricada arboleda, frutales, platanal, pozo, precio $1.600. Otra fabricada frente carretera arboleda pozo, precio: $1.400. Juan Miguel Fernández, Vereda Nueva.

SE VENDE O SE ALQUILA, FINCA con frente a carretera buenas casas de mampostería, agua y luz, tierra de primera y una gran orboleda, toda cercada. Dirección: Carretera de Santiago de las Vegas a Wajay, medio kilómetro del Pueblo. Informes García, Telf. A-9834.

Finquita próxima a la Ciudad
La familia de la Habana no necesita varias caballerías de tierra para tener su retitro campestre. Basta con media hectárea, pero cerca de la ciudad. Vendo lotes en la Coronela a $3.000 y menos. Rodríguez Teléfono M-6543

ARROYO ARENAS. JUNTO A LA ER mita vendo finquita varios tamaños con casas; todas frente a carretera; cómoda comunicación; precios bajos y facilidades. G. del Monte, Habana 264 M-2474

FINCA, GANADO. CEDO ARRIENDO largo contrato 370 caballerías adaptada crianza.. Vendo razonablemente 3.000 cabezas cruzadas superior raza, Negocio breve. Benítez. Consulado 159 altos, 12 a 4.

¡¡QUE LINDA FINCA!!
Con mucho frente a la Carretera Central, sólo a un ahora de la Habana; regalo más bien que vendo esta finca con linda portada, cerca de piedra, preciosa casa de campo decorada, otra casa más para partidario, espaciosa nave de madera y zinc 10x20, motor de petróleo para el regadío, pozo inagotable, agua medicinal, más de 1.000 árboles frutales, gran potrero, 2 caballeráes de tierra fértil. He invertido en ella cerca de $25.000 y la doy tan sólo en $13.500 por no poderla atender. También doy una que tiene una caballerías sembrada de caña y fruto smenores próxima Jaruco en $2.800. ¡Aproveche esta ganga! Dueño Goicuría 14. I-3706.

VIBORA
$4,000
Calle Estrada Palma, Compuesta de: Jardín, portal; sala; hall; 3 habitaciones; baño intercalado; cuarto de criado y servicio; cocina; patio. Pedro de la Cuesta A-8697 y FO-2419.

FINCA CURVA
CANTARRANAS
En $4.500. Finca de recreo con bungalow de madera. A una cuadra de la Carretera Central, con buena carretera hasta la puerta. Frutales y pozo. Una ganga. Pedro de la Cuesta A-8697 y FO-2419.

VENDO FINCA DE RECREO CURva Cantarranas en $6.000.00 toda sellada de árboles frutales, una gran casa de madera y tejas, agua, luz y teléfono. Se dan facilidades de pago. Quintana e Hijo, Chacón 203. M-8182.

FINCA RUSTICA PROVINCIA MAtanzas, treinta y cinco caballerías. Aguadas, pozos, mucha palma, cercada para puercos varios cuartones; muchas guayabas; está de crianza; nueve kilómetros de Amarillas $7.500. U-5772 Morín.

VENDO PROXIMO CARRETERA CAI mito, media caballería terreno llano colorado; fabricada; cercada, arboleda frutales; platanal; pozo fértil; regadío, $2.200; facilidades pago. Juan Miguel Fernández. Vereda Nueva.

VENDO FINCA 2 CABALLERIAS en San Pedro, tierra de primera colorada; propia frutos menores frutales, casa, establo pozo fértil; es negocio. Rafael Prado FO-7801

ARROYO ARENAS: JUNTO A LA ER mita, vendo finquitas varios tamaños con casas; todas frente a carretera, cómoda comunicación; precios bajos y facilidades. G. del Monte Habana 264 M-2474.

FINCA RUSTICA EN
MANAGUA
Vendo finca de cuatro caballerías, con tigua al pueblo, con frente de más de un kilómetro a carretera. Casa de mampostería, buen pozo. Totalmente cercada. Precio de situación
CRUZ MUÑOZ.
Obispo 305. Telg. M-6921

51 ESTABLECIMIENTOS

BODEGA CANTINA $700 SOLA EN esquina. Tiene mercancía, está libre deudas, es un regalo. Vea a Alvarez. Dragones y Amistad, café.

VENDO GRAN HOTEL EN PRADO muy barato, casas huéspedes, tienda ropa, botica $3.500. Gran cine 1.000

VENTAS

56 MUEBLES Y PRENDAS

POR EMBARCAR VENDO REGIO comedor, costó $1.000; lámparas y todos los muebles de mi casa de 9 a 4. Jesús Peregrino 159, altos.

VENDO LUJOSO JUEGO CUARTO 3 cuerpos nuevo, $75; otro regio caoba con chifforrober tres cuerpos regalado; comedor $48, sala $28.00. Teléfono A-4147. Antón Recio 212 entre Gloria y Ruvalcaba.

URGE VENDERSE EXCLUSIVAMENTE a particulares un juego de sala, radicibidor y comedor, en buenas condiciones. Se dan baratos. Pueden verse en Infanta 368 2o. piso.

GANGA A PARTICULARES. NECESITO vender por la mitad de su valor magnífico juego comedor, caoba, Arte Moderno 9 piezas, nuevecito. Esperanza 62 Bajos.

MUEBLES, URGE VENTA. VENDO juego cuarto caoba 3 cuerpos, juego living-room tapizado en terciopelo; juego comedor Renacimiento con cueros; todo muy barato. Véalos Manrique No. 413. Telf. M-2484.

URGENTE. FAMILIA VENDE LINDO juego cuarto 3 cuerpos nuevecito, $32; otro $45; comedor renacimiento, sala, $32; Singer ovillo, 32 pesos (ganga) valen doble. Escobar 63, San Lázaro y Lagunas.

FAMILIA PARTICULAR VENDE LUJOSO juego cuarto último modelo tres cuerpos elegante coqueta, tiradores carey, butacón $125; comedor Renacimiento $60; sala finísimo $30; lámpara madera 15. Concordia 467, Belascoaín y Gervasio.

VENDO JUEGO CUARTO MODERNO $25; otro mejor 3 cuerpos: $40; juego comedor caoba, $25; sala modernista: radio magnífico $16. Calzada Jesús del Monte 29, altos, una cuadra Esquina de Tejas.

URGENTEMENTE VENDO JUEGO cuarto $22; otro 3 cuerpos, $40; Juego comedor 9 piezas $25; sala; aparador, $8; 2 sillones mimbre, $3; todo moderno. San Joaquín 263 y Monte.

VENDO MESA CAOBA CON CRISTAL 4 gavetas, largo 1 metro 44 centímetros, librero grande caoba, aparato bronce para jaula pájaro espejo grande luna superior. Todo buen estado. Línea 962 altos por la calle 10. Vedado. Sólo de 8 a 10 a. m.

VENDO LINDAS COMODAS PALISANDRO y boulle con espejos, regios candelabros, bandejas y bracero plata piezsa únicas, tapices orientales; lindas lámparas antiguas, porcelanas chinas y españolas; gran valor; encajes y abanicos y objetos de arte. 8 No. 58 entre 3 y 5, Vedado.

PRECIOSO JUEGO TAPIZADO ESTILO francés (dorado) propio para regalo de boda. Se da a un precio razonable. Puede verse de 8 a. m. a 6 p. m. en San José 717 entre Belascoaín y Lucena.

MUEBLES EN GANGA
SALUD 203

Juego de cuarto de 3 cuerpos moderno $40.00, comedor moderno $35. Sala moderno $25.00. Muchos muebles más de uso en ganga.

SALUD 203
Entre Campanario y Lealtad

FAMILIA VENDE LUJOSO JUEGO cuarto último modelo tres cuerpos, elegante coqueta tiradores carey. Butacón $125; comedor Renacimiento, $60; sala finísimo $35; lámpara madera $15. Concordia 467 Belascoaín y Gervasio.

MUEBLES BARATOS

Juegos de cuarto de 6 piezas $1.00 semanal. Sala $1.00 semanal, comedor $1.000 semanal. Vea nuestra existencia y calidad y se convencerá. Grandes existencias de las últimas creaciones. Tomamos sus muebles parte pago.

«LA CASA BAHAMONDE»
Monte 674 Figuras y Carmen

PARTICULAR VENDE REGIO CUARTO 3 cuerpos; hermosa coqueta cristal, níquel cromo $130; lujoso comedor bargueño; lámpara madera, $14; living room; sala finísimo $35; Salud 262, Escobar y Lealtad.

AVISO. NEGOCIOS. IMPORTANTE. juego cuarto 8 piezas caoba, primera butacón damasco, mitad precio. Lámparas modernas. Frigidaire; radio; bicicleta; máquina escribir. Egido 654 bajos. Entre Gloria y Misión.

MUEBLES A PLAZOS

Con grandes facilidades de pago, vea nuestro gran surtido en finos y corrientes. Admitimos muebles a cambio. También alquilamos. Casa Hierro, Compostela y Merced. Teléfono: M-1229.

SE VENDE: PIANO; JUEGO COMEDOR, refrigerador eléctrico (G.E.) Radio, libros, Juego portal; Máquina Coser; Gabinete cocina. Calle 10 entre 9 y 10, Ampliación de Almendares. De 9 a 12 a.m.

AVISO IMPORTANTE
TRASLADOS DE REFRIGERADORES ELECTRICOS

De todos los tipos. Por este medio aviso a mi extensa clientela, que tengo cuidado a quién le confía el traslado de su refrigerador. Debido al cambio de teléfono, me han pedido que anuncie mi nuevo número y dirección.

MANUEL BALSA
A-7030, San Nicolás 408

«SOFA-CAMA»
Living Rooms, «Arte Moderno» y «Estilo Inglés»

¡No pague lujo! Del fabricante a sus manos: Mueblería y tapicería «García Espinosa», San Rafael entre Aramburo y Soledad. Nota: Armazones de caoba (no comején).

LIQUIDAMOS

Objetos decorativos para casas

OBJETOS DE PLATA

Joyería fina

Visítenos y se convencerá

LOS TRES HERMANOS

Consulado 160 y 162

Teléfono: M-3534

VENTAS

56 MUEBLES Y PRENDAS

PELOTARI EMBARCA VENDE JUEGO 4 piezas personal $22. Recibidor tapizado 6 piezas último tipo $85, máquina Singer ovillo, nueva $24. Comedor nacional $23. Nevera 3 puertas porcelana $25. Belascoaín 458 lado E. Medicina.

VENDO UNA NEVERA BONH SYphon grande en muy buen estado. Se da barata. U-2366.

REALIZAMOS

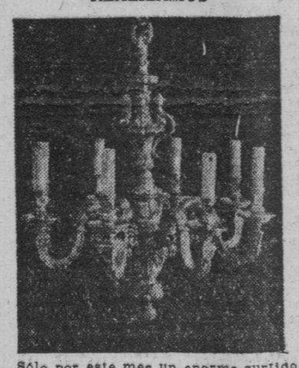

Sólo por este mes un enorme surtido de lámparas en todos los estilos al alcance de todas las fortunas. Cuadros óleo, alfombras, panoplias, objetos arte, máquinas de coser y escribir. Aproveche las gangas que le está ofreciendo

LA PREDILECTA
San Rafael y Oquendo. U-2530

SALUD 53
antes núm. 11 ent. Rayo y San Nicolás.

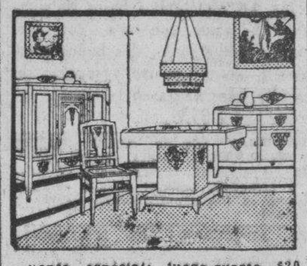

venta especial: juego-cuarto $20, sala $12, comedor $30, recibidor $25, cuarto 3 cuerpos $30, escaparates $12, camas $3 coqueta $3, mesa comer $3, regio juego cuarto, sala, comedor living room, neveras, radios, pianos lámparas.

MUEBLES DE OFICINAS

Archivos, burós, libreros, sillas, pupitres, máquinas-socer. escribir.

EQUIPAJES

Burós maletas, vidrieras, mamparas, sillas-viena, nuevos y de uso. Visite esta su casa. Compro, Cambio y Vendo Salud 53. M 9136.

UNA NEVERA DE USO SIN REPARAR ES UNA CAJA DE SORPRESA

NEVERAS
Americanas reconstruídas y garantizadas.

REFRIGERADORES
De uso en magníficas condiciones todas marcas y tamaños. Ricoda, Infanta 1069 entre Desagüe y Benjumeda, frente a Fenning. U-3968.

GRAN VENTA ESPECIAL
COMPRAMOS Y VENDEMOS MUEBLES DE OFICINA

Archivos de Acero «Steel Age» y cajas de archivo, cajas de caudales de todos tamaños.

Mesas, Burós, sillas, sillas giratorias, mesas-satélites. ó

Adresógrafos y Mimeógrafos, máquinas de escribir, sumar y calcular de todas marcas

Cajas Registradoras, «National», Relojes marcadores «International» Molinos de Café, gabinetes Kardex, Tarjeteros, pupitres, juegos de sala y recibidor. Reparamos máquinas escribir y mimeógrafos. Registradoras. Baúles y Maletas

Radios de todas marcas

"LA NACIONAL"
VILLEGAS 359
entre Tte. Rey y Amargura
Teléfono A-9915

LINDA COMODA DE LACA CHINA decorada con relieves en oro y magníficos bronces, sofá y butaca francés, mesita de bandeja Veneciana, véa se después de las 2 en Línea 809 esquina 4 apartamento 24.

MUEBLES A PLAZOS

Construídos con las mejores maderas, estilos modernos y elegantes. Grandes facilidades de pago. Admitimos muebles en cambio. Visítenos y se convencerá: **«Díaz y Chao», Neptuno No. 709 y 710, entre Belascoaín y Lucena. Telf. U-5154.**

MUEBLES BUENOS Y BARATOS

Juegos para cuarto, comedor; sala; recibidor etc Todos modelos modernísimos para satisfacer el gusto más exquisito y muebles garantizados. No pague lujo.

A PLAZOS $150 SEMANAL

Cambie sus muebles usados por nuevos; avise para verlos al U-1360. No cierre trato hasta ver esta casa. Recuérdela.

EL FENIX
Picos Carballino y Compañía.
Neptuno 901 y Soledad
Teléfono U-1360.

TRAJES PARA CABALLERO

Surtido completo, se liquidan en lotes y detallamos por lo que pueda el comprador, se liquidan en este mes; no pierda oportunidad: damos facilidades: pase por
«LA COMPETIDORA»
Gloria 68, al 50, esquina Indio, Teléfono A-6827 G. Arango y Cía. S. en C

MUEBLES EN GANGA

Juegos cuarto: $25.00; ídem, tres cuerpos: $40.00; sala: $10.00; comedor, desde $25.00; escaparates: $9.00; con lunas $15.00; mesas correderas, $4.00; aparadores: $6.00; sillas y 2 sillones: $10.00; neveras $10.00; máquinas coser y escribir. Se cambian y se compran toda clase de muebles, pagando más que nadie.

«LA PRINCESA»
San Rafael 575 y 577, entre Escobar y Gervasio. Telf. U-5826

MUEBLES A PLAZOS

VEA NUESTRO GRAN SURTIDO EN MUEBLES DE TODAS CLASES
Precios baratísimos
«LA PERLA»
Animas 404, casi esquina a Galiano

VENTAS

56 MUEBLES Y PRENDAS

POR EMBARCAR VENDO REGIO juego de comedor, costó $1.000; lámparas y todos los muebles de mi casa de 9 a 4. Jesús Peregrino 159, altos.

GRAN LIQUIDACION ESPECIAL EN la famosa Casa Kruger y Ca. Gran venta especial a precios de fábrica durante la presente semana. Sofás butacas; sillas; lámparas finas; camas estilo inglés XVIII; óleos; pinturas; muebles de mimbre; de hierro y tapizados; y objetos de arte en general. Aproveche la oportunidad de hacernos una visita durante esta semana de venta especial. —KRUGER y Co. San Lázaro Nro 59 Telf. M-3415

MUEBLES EN GANGA

Juegos de cuarto Arte moderno: $4.00 mensuales; comedor, caoba, último estilo: $3.00 mensuales; sala y recibidor, modernísimo: $3.00 mensuales, juego de cuarto tres cuerpos caoba, últimas creaciones: $5.00 mensuales. Precios muy bajos.

«LA EMINENCIA», NEPTUNO 188
Entre Gervasio y Belascoaín. U-2427

CAMAS OPERADOS Y SILLONES

de inválido alquilo y compro, toda clase de útiles para profesional y de oficina. Casa Fernández Neptuno 617, entre Escobar y Gervasio. Telf. U-3322.

¡¡OPORTUNIDAD!! JUEGOS DE cuarto, de 8 piezas con elegante butacón, $100.00. ¡Dando y dando! Necesitamos dinero. También chaselongs de imitación piel y juegos tapizados a precios increíbles. Mueblería «García Espinosa», San Rafael entre Aramburo y Soledad.

MUEBLES A PLAZOS

Construídos con las mejores maderas, estilos modernos y elegantes Grandes facilidades de pago. Admitimos muebles en cambio. Visítenos y se convencerá: **«Díaz y Chao», Neptuno No. 709 y 710, entre Belascoaín y Lucena. Telf. U-5154.**

PULSERAS Y DIJES

Liquidamos miles de pulseras de oro y dijes de oro y platino con brillantes. Alhajas antiguas y modernas en profusión; cuadros; crucifijos; rosarios de oro; porcelanas antiguas y modernas. Juegos completos de café, té y cubiertería. Bandejas; candelabros; jarras y palanganas, todo de plata maciza.

CARBALLAL HERMANOS
San Rafael No. 618, entre Belascoaín y Gervasio.
U-5744.

LA CASA INGLESA

SALUD Nº 9 ESQ A RAYO
TELF. M-7179

SALUD 51, ANTES 9
MUEBLES EN LIQUIDACION

Juegos comedor Renacimiento $60 Cuarto $25 Sala $25. Recibidor $18. Chifforrober, escaparate y un variado surtido en piezas sueltas. Juegos de Despacho estilo Rto. Living-room, surtido completo en muebles de oficina, Sillones de inválidos. Lámparas, faroles Rto Máquinas de escribir y coser. Neveras, Frigidaire, Baúles, Maletas; vidrieras; objetos de arte, propios para regalos. Compramos y cambiamos Salud esq. a Rayo M-7179.

SE VENDE UN MOSTRADOR DE sastrería y espejo de 3 cuerpos; una máquina de coser Singer ovillo central; una mesa; un maniquí; todo en muy buenas condiciones. Se da barato, caben en el local. 8 y 25, Vedado.

LIQUIDO MUY BARATO: MAQUINA de zapatero Singer; tapete de mesa de terciopelo verde 3 x 1.80 metros; piano de caoba Monarch; dos mantones de Manila legítimos; máquina contadora National y un Tesoro de la Juventud encuadernado en tafilete. Verlos en Factoría 59, entre Corrales y Apodaca.

57 UTILES DE OFICINA

Máquinas de escribir

«Underwood» «L. C. Smith» «Royal», etc. Reconstruídas en fábrica, con las mismas garantías y apariencia de nueva. Standar y portátiles. También Sumar, Calcular, Adresógrafos, . Servicio certificado. Iguales mensuales. Alquiler. Compra. Venta. Cambios.

TALLERES L. C. SMITH-CORONA
Compostela 360, entre Obrapía y Lamparilla, Teléfono A-7743

LA CASA GONZALEZ
MUEBLES DE OFICINA
VENDO Y COMPRO

Burós, bibliotecas, pupitres, sillas giratorias y toda clase de muebles para oficinas

CAJAS DE HIERRO

Archivos, tarjeteros. Kardex, armarios de acero.

MAQUINAS DE ESCRIBIR

Sumar, calcular, mimeógrafos, adresógrafos

Compostela 205 entre Progreso y O-Reilly.
O-Reilly 360, entre Habana y Compostela.
Telfs. M-8638 y M-8081

MAQUINAS ARCHIVOS

BUROS
CAJAS
Pupitres

Mate iales de Colegios

DINERO Y JOYAS

Fluses y capas, a $2.00, procedentes de subastas.

"LA HISPANO CUBA"
Monserrate y Parque Zayas
Telf. A-9054

59 RADIOS

A PERSONAS DE GUSTO

Regalo radio RCA-Victor diez tubos gabinete de lujo toda onda, completamente nuevo, su precio $425.00 Regalo $125.00. Véalo, cómpralo, examínelo San Miguel 161 esquina Aguila.

SE VENDE UN RADIO R.C.A. 1939, de 8 bombillos, onda corta y larga, $35.00. Paseo 55 entre 5 y 3 Vedado.

VENDO RADIO TROMBERG CARLson High Fidelity, laberinto acústico, por la cuarta parte de su valor o cambio por radio de amateur. Concordia 575 de 4 a 7

VENTAS

59 RADIOS

VENGA HOY MISMO

Radio «Philco» 4 bandas, 8 tubos $45.00. General Electric toda onda $33.00. Voz de Oro $20.00. También damos facilidades San Miguel 161 esquina Aguila.

POR TENER QUE EMBARCAR ME urge vender mi radio marca Philco de 5 tubos onda corta y larga del 1938 informan en Amistad 160 altos.

RADIO PHILCO 1938. LO DOY EN la primera oferta que me hagan. Santa Emilia 417, entre Pa y Gómez, Santos Suárez.

60 INSTRUMENTOS DE MUSICA

$65 VENDO PIANO FLAMANTE DE marca garantizada; preciosas voces; cuerdas cruzadas; teclado blanco; moderno. Véalo todas horas en Porvenir 717 entre Milagros y San Francisco, Víbora.

SE VENDE MAGNIFICO PIANO EN perfectas condiciones. Urge su venta por estar estorbando. Corrales número 404, casi esquina a Aguila.

VENDO REGIO PIANO EN BUENAS condiciones, lindas voces, gran presencia, propio persona gusto. Lo doy a primera oferta razonable. Campanario 65, entre San Lázaro y Lagunas.

$75 SE VENDE PIANO MODERNO lujoso, la mejor marca, brillantes voces; cuerdas cruzadas; está flamante; se garantiza; es particular; véalo todas horas. Milagros Nro. 362 entre Porvenir y Octava. Víbora.

VENDO UN GRAN PIANO FRANCES casi nuevo, moderno y de toda garantía; mueble elegante en color nogal; lo doy barato. Venga vea. Dragones 53 bajos frente al teatro Martí. Habana.

REALIZAMOS

Pianos de famosas marcas tales como «Steinway», «Pleyel», «Blutner», «Ronish», «Mehhlin», «Fisher» y muchas otras marcas a precios extraordinariamente baratos y con grandes facilidades en los pagos.

LA PREDILECTA
San Rafael Rafael 803 y 805 esq. a Oquendo.

BARNICE Y REPARE SU PIANO con toda garantía y seguridad; será el mueble más encantador en su hogar. Manuel Domínguez, Barnizador, Afinador y Mecánico de Pianos. Graduado en la Escuela Dangners de Nek York. Taller Dragones 53. Teléfono M-3040.

"LA INTERNACIONAL"

De Prado 256 (frente Hotel Sevilla) vende los mejores pianos europeos y americanos, verticales y de cola. Representantes exclusivos de los famosos pianos «Wurlitzer» y «Bluthner». Facilidades pago. Prado 256 A-6100.

COMPRO PIANO O PIANOLA

viejos, rotos. No importa marca; pero sin comején. Llamar solamente hasta el domingo a cualquier hora. Teléfono X-1205.

AFINADORES

$2 SOLAMENTE CUESTA AFINAR su piano poniéndole cuerdas gratis, siendo pocas las rotas. (Reparaciones baratas). Oiga tocar al afinador lindas piezas. Sr. Oscar. Telf. I-3239

AFINE SU PIANO POR $3.00 CON toda garantía y seguridad Manuel Domínguez, afinador mecánico y barnizador de pianos, graduado en la escuela «Vanguard» en New York. Taller de Reparaciones: Dragones entre Prado y Zulueta. Telf. M-3040.

61 DE ANIMALES

NUEVOS PARA INCUBAR PLYmouth Rock, Lephorn, catalanes y Rohde Island a uno cincuenta docena entregados en la Habana, al onterior, uno ochenta. Pollitos a veinte centavos. Granja Noguer, Guanabacoa. Teléfono XO-1631

CAZADORES. VENDO UNA PAREJA de Pointer maestros $55.00 y $70. Dos escopetas finas y una automática calibre 12. San Francisco 355, casi Porvenir.

VENDO TORETE HOLSTEIN, 1f meses. Absolutamente puro. Pueden verse los padres. Informan Telf. I-5082

GRANJA «LOS COCOS», TELEFONO I-6085. Tenemos a la venta pollitos y huevos de pura raza. También aves adultas a los precios más razonables.

POR TENER EXCESO DE GANADO, hemos puesto a la venta un lote de animales pura sangre Holstein y Guernsey, de todas edades. Visite la finca del Dr. O-Farrill, de 3 a 6 de la tarde. Kilómetro 21, Carretera Central. Loma de Tierra.

VENDO SEMBRADORAS DISTINTOS Tipos. También pollones R. Y. Red y Leghorn, Braun, Patos grices y blancos, muy finos y baratos. Ramos sin, entre la y Calzada, La Lisa Marianao. FO-7848

PAJARERIA« EL CARDENAL». ROgamos a nuestros clientes que nos piden huevos para incubar de las razas que estaban en la Exposición, que no podemos servirles huevos de dichas razas, hasta el día 12 de marzo, puesto que las aves que se seleccionan para Exposición, se separan unos tres meses antes, para que estén con su plumaje y demás perfecto, y lógico suponer que esas gallinas que han estado sin gallos, no pueden poner huevos fértiles. Con la garantía y seriedad acostumbrada de esta casa, ofrecemos huevos para incubar de aves de pura raza, tanto importadas como nacidas en Cuba, Zulueta 509.

AL ADQUIRIR HUEVOS DE INCUbar exija que éstos tengan el sello de garantía del criador y que éste sea miembro de la «Sociedad de Avicultores de Cuba» y «Asociación Nacional de Avicultura». Vendemos huevos con esta garantía de todas las razas exhibidas en la última Exposición desde $1.50 la docena y pollitos desde veinte centavos. También aves premiadas. «El Paraíso». La casa de los Avicultores. Obrapía y Bernaza Teléfono M-5179.

VACAS DE RAZA

Vendo junto o separado 75 vacas lecheras, 50 novillas, 20 añojas, y 3 toros todos de raza **Holstein** y **Jersey**, también 3 yuntas de bueyes, 5 caballos de monta, 20 puercas madres; 20 lechonatas, 80 puercos, algunos cebados y otros para cría, estando todos estos animales inyectados, y una cría de unas 700 a 800 gallinas, con sus correspondientes gallos malayos en su totalidad. Vendo asimismo aperos de labranza, tales como arados, gradas, carretas y otros muchos. Todo esto a 20 minutos de la Habana frente a la carretera. Informes en Néptuno 615, teléfono U-5620; arrendando también si se quiere la finca, compuesta de 5½ caballerías, con su casa de vivienda y establo.

VACAS

Vendo recentinas de mucha producción ordeño 1|2. También 30 añojas y varias novillas, toros y toretes, todos de raza. Véalos Avenida Boyeros y Carretera de Vento. Telf. I-6139.

VENTAS

61 DE ANIMALES

SE VENDE UNA VAQUERIA CON más de veinte vacas de ordeño, a 8 kilómetros de la Habana, en finca que le pasa el ro por el medio. Precio proporcionado. Obrapía 204 departamento 504

VENDO BARATOS LOS MEJORES gallos y gallinas Sumatras negras, acabados de premiar en la Exposición Avícola. Boada, Mayía Rodríguez y Perla. Reparto Los Pinos, Habana.

GANADO DE PURA SANGRE. VENdemos toros; añojos; vacas; novillas, añojas y terneras de raza Holstein y Guernsey. Informes:: Calle D Nro 458, Vedado.

VENDO A PRECIO DE SITUACION mulos, carros y arreos de todas clases; caballos, mulos de monta y Pony, 4 potros sementales, 7 y media cuartas, bonito color; 40 mulos criollos domados de mont ay carros cerrados para lecheros y un burro semental criollo; una cesta de mimbre con sus arreos, montura y una Pony Domingo Jarro. Marina y Atarés. Jesús del Monte. Telf X-1876

62 OBJETOS VARIOS

INTERES A MEDICOS Y LABORATOristas muy baratos. Se vende por no poderlo atender un Laboratorio completo para análisis clínicos y fabricación de productos. Informan A-8994.

YATECITO CON TODAS COMODIDAdes, buen motor, servicios; nevera; planta eléctrica, dos dormitorios, buen andar. Barato. O-Reilly 208 altos entre Cuba y San Ignacio Sr. Rodríguez.

VENDO BICICLETA DE NIÑO, MUY poco uso, $15. Verla F 656 entre 27 y 29 Vedado.

VENDO BARATO GEMELOS ZEISS legítimos, 8x30, sin estrenar. Informan I-5082

SE VENDEN DOS VIDRIERAS DE las antiguas del Ten Cent. Informes al lado del Rex Cinema. San Rafael y Amistad.

SE VENDE UN YATECITO DE 21 pies de eslora con cocina; fregadero y nevera; 6 literas; veloz y económico También vendo un Lincoln Zephyr M-1505 F-6589.

VIDRIERAS, CONTADORAS

Vidrieras de todas formas y tamaños; mesa Vitrolite sillas; banquetas, exprimidores frutas; pasteleras; cajas caudalesa neveras; molino café, picadores carnes; rebanadoras jamón; contadoras National. Compro cambio y vendo

MAQUINAS DE ESCRIBIR, BUROS

Archivos: tarjeteros; sillas giratorias; libreros; mesas para máquinas Véame antes de cambiar, comprar o vender sus muebles de oficina, divisiones; mostradores. Casa Cano, Habana 556 y medio entre Teniente Rey y Amargura A-8607.

Dinero Hipotecas.

63 SOLICITUD

TOMO $300.00 Y PAGO $10.00 MENsuales. Garantía absoluta. Telf. M-8472. García.

DINERO

No pieda tiempo Cuando necesite tomar dinero en hipoteca o pagarés, vea a M. Fernández, San Ignacio 214 Telf. M-9272 de 2 a 5. Operación rápida y absoluta reserva.

64 OFERTAS

DOY A PRESTAMO $1.200. POR TIEMpo que convenga al 8. Garantía o valores a pignoración de reconocida validez. Benítez. Consulado 159 (altos), 12 a 4 Habana.

DOY $500 HIPOTECA. HABANA BArrios, directamente, reserva, discreción. Después de la 1 p. m. Teléfono: I-3173. Maximino Martínez de Rial.

DINERO

Facilito grandes y pequeñas cantidades en primera hipoteca desde el 7 por ciento en adelante, para la Habana y sus barrios Compro y vendo casas, solares y créditos hipotecarios. Compro y vendo Bonos y Acciones.

Julio C. Granda
Obrapía 33 Telf. M-5921 y FO-1668

DINERO

Sobre joyas en todas cantidades **«LA PERLA»**, Animas No. 404, casi esq. a Galiano Telf A-8222

65 BONOS Y VALORES

COMPRO BONOS Y ACCIONES, CENtro Gallego y Bancos Gallego y Asturiano. Compañía Cubana Electricidad. Inversiones e inmuebles. Pignoramos. Compro y vendo bonos y acciones de todas Compañías cotizables y no en la Bolsa, Manuel Piñol Obrapía 116.

CAJAS RESERVADAS

Las tenemos en nuestras bóvedas construídas con todos los adelantos modernos y las alquilamos para guardar valores de los interesados. En esta oficina daremos todos los detalles que se deseen.

N. GELATS Y COMPAÑIA
105 Aguiar 108 Esq. a Amargura

PARA LAS DAMAS

67 PELUQUEROS

PACO, EX-PELUQUERO DE «LLOrens» sirve a domicilio. Permanentes, Croquinol sin corriente hecho en su casa. Ideal para niñas y aprensivas a la máquina, garantizados, melenas, etc. U-5420.

70 INTERES PARA LAS DAMAS

EXTIRPACION
RADICAL DEL VELLO

Métodos modernos, tratamiento garantizado. Sra. Sánchez. Teléfono A-7487. Turnos a horas fijas previamente concedidas.

CORTE MODERNO NACIONAL
SISTEMA MENDEZ

Oficial y reconocido de utilidad para la enseñanza pública. Cuando desee aprender a cortar y coser, decídase por el inmejorable y moderno «Sistema Méndez» y aprenderá con facilidad a cortar y coser los modelos más complicados, basados en las últimas modas de París. Su autora y directora Sra. Méndez, garantiza la enseñanza. Clases diarias a domicilio y correspondencia. Moldes a medida, se corta y entallan toda clase de prendas. Moralidad. Academia: Campanario 304.

MODISTA
Rosalía Hernández
San Rafael 804, bajos, esq a Oquendo U-3127
SE CORTAN Y ENTALLAN VESTIDOS DESDE $0.60.
Dobladillo de ojo a:
2 Cts. Vara
Forramos hebillas
Plisados de todos tamaños, bordados, festones y ojetes. Forramos botones.
TENEMOS MENSAJEROS

PARA LAS DAMAS

70 INTERES PARA LAS DAMAS

PROFESORA LIQUIDA SUS PIAnos por no poder poner Conservatorio. Marcas Ronishs y americano, tipo chiquito, último modelo nuevo completamente. Véalo 12 Nro. 22, entre F y G Lawton-Batista frente destilería Habana.

BRIOSO. — CALZADO A MEDIDA de Señora. Especialidad pies planos y delicados. 15 años experiencia, no cobra lujo. Zapatos plataforma. Salud 213 Campanario y Lealtad. Tel. M-1337

VELLOS

Extirpación definitiva de los vellos de la cara, muslos, piernas, etc. Tratamiento garantizado. Sra. Alexander, calle Tercera número 405 entre Dos y Cuatro, Vedado.

MODISTA: CONFECCIONA Y REforma trajes de señora por últimos modelos, franceses y americanos; especialidad en corte; premio económico. San Lázaro 109 entre Industria y Crespo.

¡FUERA CANAS! OBTENGA HERmoso color: negro, castaño o rubio, usando tintura «La Favorita». Teñido de cabello $3.00. Estuche $1.00. De venta en todas las farmacias| Depósito: Virtudes 206 Casa «Pilar» Telf M-9392.

PARA EL HOGAR

73 INTERES PARA EL HOGAR

NIQUELAMOS INSTRUMENTOS DE Cirugía a precios de propaganda. La Casa Salazar, San Miguel y Marqués González, presentado este anuncio después de ajustado el trabajo, 10 por 100 descuento|

ENSEÑANZAS

74 INTERCAMBIOS - LECCIONES

CAMBIO LECCIONES. SEÑORITA extranjera desea cambiar lecciones de inglés, francés, italiano o alemán por lecciones de español en colegio de importancia. Contestar a «Cambio Lecciones» Calle I. No. 305. Vedado.

75 PROFESORAS - PROFESORES

CLASES DE FISICA Y QUIMICA según el programa vigente en los Institutos. Incluyendo las prácticas. También doy clases de Matemáticas. Telf. F1-6862

PROFESORA DE ENSEÑANZA PRImaria se ofrece para clases particulares o para auxiliar a los niños que asistan a algún colegio, en la tarea diaria. Informes: Turbat, Teléfono M-1043

PROFESORA DE INGLES AMERIcana, desea dar clases en un colegio por las mañanas. También clases privadas con arreglos especiales. Telf. A 7488. Apartamento 32. No llamar de 1.30-5.30 de lunes hasta el viernes.

SISTEMA ALEMANY
APRENDA CORTE

Instituto Central: San José 257 entre Aguila y Galiano. Autora y directora: Matilde Alemany. Reconocido como el mejor. Adoptado en Escuelas Públicas y Privadas. Ebite el uso de plantillas. Vendemos métodos y titulamos. Confeccione sus vestidos.

COLEGIO: NIÑAS Y SEÑORITAS. Esmerada atención al internado y externado de niñas y señoritas. Métodos modernos con profesorado titular y especializado. Educamos e instruímos. Pupilaje en familia. Colegio Claudio Dumás. Domínguez 206, Cerro. Telf. A-6456.

MAESTRA NORMALISTA ESPECIAlizada en Aritmética y Gramática, da clases particulares cualquier grado. Incluye inglés. Refuerza asignatura que se desee. Repasa tareas. Años de práctica. Llamar F-2992.

SISTEMA ALEMANY

Aprenda corte. Instituto Central: San José 257 entre Aguila y Galiano. Autora y director: Matilde Alemany. Reconocido como el mejor. Adoptado en Escuelas Públicas y Privadas. Evita el uso de plantillas. Vendemos métodos y titulamos.

CLASES MATEMATICAS. ARITMEtica; Algebra; Geometría; Trigonometría y demás asignaturas del Bachillerato: Ingresos al Instituto; Comercio; Escuelas de Ingenieros Navas; Cadetes Aviación. Basarrate 66 altos Telf. U-6308.

ACADEMIA BRAVO
COLEGIO-ACADEMIA

Ingreso en Ciencias Comerciales, Ingenieros Comercio, Institutos, Normales, Cadetes. Colegio Academia para cursar todos los grados de la Primera Enseñanza. Autorizado para expedir Certificados para ingresar sin examen en Normales, Hogar, Institutos etc. Clases diurnas y nocturnas para ambos sexos. Profesores graduados y especializados. Servicio de Omnibus a domicilio. Cursos especiales para ingreso en las Escuelas de Ingenieros; Cadetes; Aviación; Taquigrafía; Mecanografía; inglés; Correspondencia; Teneduría; Contabilidad; Práctica de Oficinas. Cuota muy módica. Neptuno y Lucena U-2627. **Cursos especiales para ingreso en la Escuela de Ciencias Comerciales.**

PROFESORA FRANCESA DA CLAses de francés y de inglés (fonética) a domicilio. Informes de 7 a 9 p. m. FO-2130.

INGLES

Profesora inglesa da clases a domicilio o en su casa. Informes por el teléfono F-5136.

CLASES DE INGLES MUCHA EXperiencia y buenas referencias. Eugene Davis. Telf. M-1534 Industria 406 altos departamento 13

PROFESOR INGLES (LONDRES) enseña correctamente en corto tiempo, precios módicos. Preparo exámenes Instituto. Clases a domicilio. Alfred Nanson. Martes jueves, sábado. Teléfono M-7081.

EN 31 LECCIONES PUEDE EXPRESarse bien en inglés. Curso nuevo en uso en Colegio Médico de Habana, recomendado por catedráticos de Europa y América. Especial este mes; individual, dos personas al precio de una; colectivo: uno, $3.00; dos: $5.00. Ttambién por correspondencia. Duncan Thomas; Profesor americano con títulos de Universidades, ex-catedrático Instituto Militar, San Rafael 37, altos, (antiguo) M-2645, departamento 2.

ACADEMIA PAZO. PRIMERA Y SEgunda Enseñanza e Ingreso a Institutos, Escuelas Normales y de Comercio. Repasos de ciencias Físico-Matemáticas para alumnos de Institutos. Clases Diurnas y Nocturnas. Consulado 103 entre Colón y Refugio.

INGLES, TAQUIGRAFIA, (INGLESA y española, Teneduría, Cálculos Mercantiles, Aritmética, Algebra, Caligrafía, Mecanografía y Ortografía: 6 pesos mensuales a domicilio por el Profesor F. Heitzman. Estrella 166, altos. Teléfono A5-1822

PROFESORA DE INGLES E INStrucción a domicilio. He trabajado en buenos Colegios y tengo recomendación de los mismos. F-3261

SEÑORITA EUROPEA DESEA DAR clases a particulares, francés, alemán, violín. F-5941

ENSEÑANZAS

75 PROFESORAS - PROFESORES

CLASES DE GUITARRA

A domicilio por el profesor José Rey. Una clase semanal, $10 mensuales. Tratos personales en San Rafael Nro. 405 (fábrica de Guitarras), Habana.

INGLES

Innecesario ir al Norte para aprenderlo. Con nuestro curso intensivo y clase laboratorio los alumnos adquieren en tres meses conocimientos correspondientes a un año escolar (standards americanos) según demostrado por nuestro sistema de mediciones educaciones. Más de 30 cursos, diurnos y nocturnos. Profesorado americano. Curso intensivo cinco pesos mensuales (dos horas diarias. Curso económico tres pesos. 1 hora diaria) **Havana Business Academy, Línea 257, F-3043 y Neptuno esquina Amistad A-6033.**

GARANTIZO USTED HABLARA INglés pronto. Clases individuales. Gramática; lectura; dictado comercial. Especialidad en sostener conversación. Preparo para viajes y exámenes. Competente profesora americana. Campanario 454, altos.

FRANCES - INGLES, INSTRUCTOR francés graduado escuelas francesas y estadounidenses con largos años residencia en ambos países. Enseñanza práctica y rápida. Teléfono M-1303

CABALLERO
ESCUELA SUPERIOR PRIVADA

Con licencia del Estado para cursar del primero al noveno grados, expidiendo certificados oficiales para ingreso en la 2da. Enseñanza. Cuotas moderadas. San Rafael 775 altos. Teléfono U-2832.

PROFESOR INGLES (LONDRES) enseña correctamente en corto tiempo, precios módicos. Preparo exámenes Instituto. Alfred Nanson. Martes, jueves, sábado, Teléfonos: M-7081, 2 y 1|2 a 3 1|2 p. m. U-3696, 6 1|2 a 7 1|2 p. m.

PROFESORA DE INGLES. AMERIcana, desea dar clases en un colegio por las mañanas. También clases privadas. Precio especial para grupos. Informan Telf. A-7488 Depto. 32.

ESTUDIE POR CORREO

**La academia «Rab

ALQUILERES

79 HOTELES

Hotel Roosevelt

AMISTAD Y SAN MIGUEL

$55.00 Matrimonios con tres excelentes comidas mensuales.

Apartamentos para familias, todos con baño privado. Elevadores día y noche.

HOTEL COLONIAL

SAN MIGUEL 254

Esquina a Galiano. Habitaciones y apartamentos con baño privado y muebles modernos. Magnífico comedor co ncarta. Elevador día y noche. Precios especiales para huéspedes por mensualidades. Confort y moralidad. Teléfono A-6958.

HOTEL BIARRIZ

RESIDENCIAL

Prado 519 frente al Capitolio, para matrimonio sin niños exclusivamente. Hermosas y ventiladas habitaciones con baño privado y closets. Lujoso roof garden y cocina moderna. Comida a la carta. Elevador día y noche. Confort y limpieza. Estricta moralidad.

SU CASA

Y la de su familia. El lujosísimo hotel Belmont. El más céntrico de la Ciudad, San Rafael e Industria. Con tres excelentes comidas: $55.00 matrimonio. Una persona: $30.00.

HOTEL "ANDINO"

San Lázaro 1218, esquina a M. U-2553. Unico en su clase. Moderno, céntrico, amplio, fresco, saludable, frente Universidad. Conviene para los que necesitan vivir cerca de los hospitales Calixto García o Mercedes. Habitaciones con baño privado, balcón, hermosa vista, con tres excelentes comidas: 45 pesos, matrimonio. Una persona desde 28 pesos. Clientela escogida. Pensión completa para huéspedes del interior. Precios sin competencia. Esmerado servicio en mesas separadas.

80 CASAS DE HUESPEDES

HUESPEDES. CHACON 165 ESQUIna Compostela apartamento vista calle con baño privado. Con o sin muebles. Con o sin comida. Económico, moralidad. Telf. M-8734

GALIANO No. 404 ALTOS, ALQUILO apartamento 3 habitaciones; baño y terraza. Otro 2 baños y balcón, habitación con baño y balcón, una habitación en azotea asistencia a hombres solos $25.00. Moralidad.

CASA PARA FAMILIAS: PRADO 251 antes 65, exclusivamente para personas de estricta moralidad Si no es así, no se presente. Habitación con balcón calle, con toda asistencia. Comida inmejorable. En azotea, habitación para matrimonio u hombres solos.

CASA DE HUESPEDES «LA REINA» en Reina 152 esquina Rayo. Habitaciones y departamentos amplios y ventilados. Baños intercalados. Agua caliente. Comidas variadas. Precios módicos Telf M-6287

CASA DE HUESPEDES «LA GRAN Vía» Zulueta No. 422, magnífica comida, habitaciones; lavabo y balcón a la calle, agua abundante, moralidad y precios módicos.

CASA DE HUESPEDES. LA EMPEratriz, al lado de El Encanto, San Rafael y Galiano, entrada por San Rafael 205 habitaciones con baño privado con o sin muebles.

CASA DE HUESPEDES: GALIANO 455 entre San José y Barcelona. Habitaciones espléndidas, lavabos agua caliente. También una en la azotea, sólo con asistencia. Moral absoluta; M-7380.

HUESPEDES. PRADO Nro 22 AMplias y ventiladas habitaciones con balcón a la calle; agua abundante; magnífica comida; moralidad. Vida familia. Matrimonios desde $40 hombres solos $20.00 todo servicio.

CERCA DE BANCOS Y OFICINAS habitación con comida, agua calientes y teléfonos absoluta moralidad. Habana No. 109 bajos casi esqui a Cuarteles.

HESPEDES. PRADO No. 22 AMPLIAS y ventiladas habitaciones con balcón a la calle; agua abundante; magnífica comida; moralidad. Vida familia. Matrimonios desde $35.00, hombres solos $20.00 todo servicio.

CASA DE HUESPEDES. HERMOSAS habitaciones muy ventiladas desde 5 a 10 pesos, pasan por la puerta 12 líneas tranvías y guaguas, 10 de Octubre 904 1-6279.

CASA PARA FAMILIAS: HABANA 505 altos: Alquilo apartamentos con o sin muebles; se da comida. Absoluta moralidad. Teléfono A5-4402. Pregunte por Arocha.

HUESPEDES «CAMPOMIR» EMPEdrado 517 entre Monserrate y Villegas. Todo renovado. Nuevo dueño. Habitaciones de balcón con agua dentro. Apartamento de baño privado y dos aposentos vista calle. Con o sin muebles. Moral y económico. M-3274.

VILLEGAS 466, CASI ESQUINA A Muralla, magnífica residencia familias, elevador, teléfono, agua fría y caliente, habitaciones con muebles, lavabos y ventanas, (muchas con baño)) Precios razonables, informan: A-9985

ALQUILERES

80 CASAS DE HUESPEDES

CASA DE HUESPEDES MALOJA 23 casi esq. Angeles, ventiladas habitaciones vista a la calle, precios especiales a hombres solos. Excelente comidas, habitaciones desde 40 cts. diarios en adelante. Telf. A5-3262.

OBISPO 364 MODERNO HABANA y Compostela. Se alquila habitación cno balcón toda asistencia, excelente comida con aceite tiene lavabo y hay calentador, precio razonable.

CASA DE HUESPEDES: TURIS, Manrique 611, entre Reina y Salud, Telf. A-6388. Hermosas habitaciones, vista calle einteriores. Matrimonio: $35.00. Individuales: $20.00. Abonados al comedor: $13.00.

REINA No. 14

Residencia de lujo. Espléndidas habitaciones con baño privado, agua fría y caliente, garantizando que nunca falta el agua. Muebles nuevos de lujo, pudiendo traer sus muebles si lo desean. Garantizamos la mejor y más sana comida de la Habana. **Precios de situación,** Reina 110. moderno, 14 antiguo, entre Galiano y Rayo.

HUESPEDES «LA MILAGROSA»

Habitaciones grandes y frescas con baño privado y agua caliente, propias para matrimonio. Comida de primera a la carta. Precios de situación, con toda asistencia. Absoluta moralidad y orden. Teniente Rey 204, altos, esquina Aguiar. Teléfono M-1250.

CASA DE HUESPEDES LA «REPUblicas», Aguila 559 esquina a Barcelona. Telf. A-6639, habitaciones y departamentos conagua corriente todos; excelentes comidas. Se admiten abonados al comedor. Precios económicos.

CASA DE HUESPEDES «LA MATANcera», Reina número 219, esquina Manrique. Telf. A-0238. Se alquilan amplias habitaciones con vista a la calle, con o sin baño, agua fría y caliente, a precios muy reducidos. Comida española y criolla.

82 APARTAMENTOS

ALQUILO HERMOSOS APARTAMENtos con toda comodidad en Galiano Nro. 210 3er piso, lo mismo que habitaciones; hay teléfono; agua caliente y sala de recibo; estricta moralidad.

EDIFICIO TRIANGULO. ACABADO de construir. Se alquilan tres frescos y ventilados apartamentos con refrigerador Electro Lux, cocina de gas, servicio de limpieza a 38, 40 y 42 pesos. Dos habitaciones, baño completo intercalado, sala, comedor. Informes 20 esquina a 23. Vedado.

EDIFICIO «ARBOS» OQUENDO

308 entre San Rafael y San Miguel. Alquilo apartamentos frescos e independientes. Informan en la misma.

ALQUILO HERMOSOS APARTAMENtos compuestos de sala, 2 cuartos, hall; cocina y baño completo, balcón a la calle 10 de Octubre 409 edificio «Larrea» Informes en la misma. teléfono M-2422

AMISTAD 310 ENTRE SAN RAfael y San José. Se alquilan apartamentos con agua corriente y servicio completo. Informes en la misma.

HOTEL DE APARTAMENTOS
8 y 19
1, 2, 3 4 cuartos, cocina; frigidaire
GARAGE, RESTAURANT
Grandes reservas de agua. F-3131

ALQUILO A FAMILIAS DE ORDEN grandes accesorias y departamentos de sala; habitación con lavabo; vista calle; en Monte 12 esquina a Zulueta; Habana 461 y Animas 707 entre Escobar y Gervasio. Son casas de orden y buen aspecto.

ALQUILO APARTAMENTO SEGUNdo piso 3 amplias habitaciones baño completo y cocina. Las llaves e informes Colón y Crespo, bodega.

SE ALQUILA EN $11 APARTAMENto independiente, dos amplias habitaciones y cocina, puerta y ventana a la calle. Compromiso 255 esquina a Melones, Luyanó. Informa encargado.

APARTAMENTO ALTO CON LUZ SAla, cuarto grande, balcón corrido 16 pesos, habitación grande con luz 7 pesos. Puerta Cerra No. 64 Habana. Dueño García, Telf. A5-2491

EDIFICIO «ARCOS». SE ALQUILAN dos apartamentos grandes al frente y dos pequeños al fondo. Informa el conserje del mismo. Calle F. entre 19 y 21, Vedado.

EDIFICIO URSULINAS
EGIDO ESQUINA A SOL

Casa de apartamentos modernos, propios para matrimonios o reducida familia, con servicios sanitarios completos; luz, agua caliente y fría; situados en lo más céntrico de la ciudad, con espléndidas vías de comunicaciones para toda la capital e interior de la República.

INFORMES EN EL MISMO
PRECIOS MODICOS
Apartamento bajo Nro. 1.

OFICINAS

OFICINAS MODERNAS

Con luz; limpieza; teléfono; salón de espera; telefonista. También casas, departamentos, habitaciones amuebladas, desamuebladas. Habana, Marianao y Repartos «Bolsa de Contratación» Cuba No. 209 Telf. M-6961.

83 DEPARTAMENTOS

EDIFICIO YARA. INDUSTRIA 263 en este moderno edificio se alquila un hermoso departamento. Véalo pues se alquila en seguida. Informes Molina M-9659.

SE ALQUILA DEPARTAMENTO DOS grandes y frescas habitaciones; baño y cocina independiente. Teniente Rey 403 frente al Parque del Cristo.

ALQUILERES

83 DEPARTAMENTOS

EDIFICIO "PASEO"
PASEO Y 25, VEDADO

Se alquila un hermoso Departamento en este Edificio. Se compone de sala, comedor, tres cuartos de dormir, baño intercalado, y cuarto y servicio de criados teniendo el Edificio un garage anexo. Para más informes llame al M-9659, señor Molina.

SE ALQUILAN EN $27.00 MENSUAles dos departamentos compuestos de sala; comedor; dos cuartos; baño intercalado; cocina y servicios, en Dragones Nro. 467 altos, entre Lealtad y Campanario. La llave en el almacén de al lado. Informan A-7719

84 HABITACIONES

CASA FAMILIA ALQUILA 2 HABItaciones, vista a la calle, hombre solos o matrimonio sin niños. M 58 entre 11 y 13 Vedado.

COMPOSTELA 459 ENTRE TENIENte Rey y Amargura. Ventilada habitación agua corriente, también caliente, con o sin muebles, hombres solos o matrimonio sin niños.

CASA PARTICULAR, ALQUILA UNA habitación, matrimonio, sin niños o personas solas, Telf. Industria No. 316 altos entre San Miguel y Neptuno.

AMPLIAS HABITACIONES ALQUILO con todo servicio precio económico Línea esq. 6 Vedado, residencia todo confort, Alquilo apartamento todo servicio casa elegante pocas personas 19 No. 104 entre M. y L.

ESTUDIANTES

A media cuadra de la Universidad habitación cómoda independiente con baño anexo, véala en San Rafael 1213.

SE ALQUILAN DOS AMPLIAS HAbitaciones, una vista a la calle en casa de familia, juntas o separadas; sirven para oficina, agua caliente y teléfono. Llame A-8022 Oficios 258.

HABITACIONES AMUEBLADAS DES de $8. También en azotea salón gran de independiente $12. Prado 359 altos Partagás, Rastro y Monte altos muebleria con vista la calle $10. informes A-8023.

SE ALQUILA

A persona sola y moral, habitación con un escaparate empotrado, con luz, teléfono entrada independiente. Habana 625 esq. a Muralla. A-9717.

FAMILIA: ALQUILO HABITACION con o sin muebles apartamentos, comida, anexo al baño; puede cocinar; casa fresca, bonita; balcón; cómoda; moralidad; agua siempre; poca familia. Manrique 213 primero entre Concordia y Virtudes.

SE ALQUILA UNA HABITACION en casa particular a persona seria, que desee vivir en familia; Cárdenas 114 (2o piso)) derecha M-8097 a dos cuadras del Capitolio.

EN CASA DE FAMILIA DE MORAlidad se alquila una habitación con todo servicio muy fresca. Industria 20 entre Genios y Refugio.

ALQUILO AMPLIAS HABITACIOnes anexas a baño a matrimonio sin niños o dos personas moralidad, con comidas y todo servicio. Infanta 454, altos cerca Universidad. U-3987

SE ALQUILA UNA HABITACION grande y muy ventilada en $10.00 en Prado Nro. 517, altos del cine Niza. Informan en la misma.

552-5554 GALIANO ESQ. A SALUD, por Salud 4. Se alquilan hermosas habitaciones con vista a la calle, mucha luz y agua toda la noche. Informa en la misma a todas horas el encargado.

EN LO MEJOR VEDADO FRENTE Colegio La Salle, alquilo habitación confortable, con todo servicio; agua caliente. Se cambian referencias. 13 Nro. 607 esquina a B, Vedado. F-4176

FAMILIA CORTA PARTICULAR ALquila a señora o señorita habitación con todo servicio si lo desea; en casa acabada fabricar. Tercera Nro. 109 entre D y E Vedado. Referencias.

CUARTOS CON BAÑO PRIVADO completo, agua abundante; luz; derecho a balcón y sala; se alquilan por 12 pesos. Véalos en Monte 1119, altos casi esquina Tejas, edificio moderno.

SE ALQUILA UNA HABITACION muy fresca hombres solos o matrimonio solo, casa de moralidad, Corrales No. 10. 2o. piso izquierda entre Zulueta y Egido. Telf. M-7363.

VEDADO. RESIDENCIA FAMILIAR. Calle 17 855 altos entre 4 y 6 espléndidas y frescas habitaciones, con baños privados, comida inmejorable, se reparte comida a domicilio, precios económicos Telf. F-5019.

FAMILIA PRIVADA ALQUILA AMplia y ventilada habitación con comidas; próxima baño; agua fría y caliente; una cuadra Universidad. Estricta moralidad. 27 No. 255 entre J. y . Telf. F1-6541.

EN LUJOSA CASA SE ALQUILAN confortables habitaciones amuebladas con baño anexo, con o sin comidas. Estricta moralidad. Calle 21 No. 57 esquina M, altos. Vedado.

ALQUILO HERMOSAS Y FRESCAS habitaciones con vista calle; interiores con lavabo y sin él; en Habana 461 esquina a Lamparilla; Empedrado 215; San José 610; Animas 707, y Habana 219. Son casas de orden y buen aspecto.

AMUEBLADA, VEDADO, HABITAción casa matrimonio, fresquísima, baño agua caliente puede dar desayuno, señora sola o guardar muebles. También apartamento. Informan 5a 461 altos entre A y Paseo.

AVISO

Se alquilan magníficas habitaciones y apartamentos en Egido 652 altos esquina a Gloria, Mercaderes 315; Inquisidor 459; San Ignacio 565; Tamarindo 40; Prado 521 esquina a Teniente Rey. Cuba 214, Cuba 356.

AVISO

Se alquilan magníficas habitaciones y apartamentos Empedrado No. 302. y O-Reilly 161 entre Mercaderes y San Ignacio; Lamparilla 105 entre San Ignacio y Cuba; San Ignacio 406 entre Muralla y Sol. Oficios 362 esquina a Luz; Oficios 358; Sol 366 entre Compostela y Aguacate. Lagunas 357 entre Gervasio y Belascoaín. Vedado antiguo Palacio Carneado Calzada esquina a J. No. 212.

ALQUILERES

84 HABITACIONES

EN CASA PARTICULAR SE ALQUIla una bonita habitación con balcón a la calle anexa al baño. Campanario 202 segundo piso izquierda.

HABITACION CHICA CON AGUA corriente, económica; con o sin comida. Casa de familia. Lealtad 212 altos entre Concordia y Virtudes.

ALQUILO COMPOSTELA 460 A media cuadra Sarrá hermosas habitaciones. Lavabo, balcón, baño intercalado. Se exige moralidad. Teléfono A5-0371

MONTE 5 ALQUILO HABITACIOnes lavabo, balcón, abundante agua caliente, con o sin comida; apartamentos baño privado. Casa de Orden. Teléfono A5-0401

AVISO

Hermosas habitaciones con agua caliente, teléfono, en la nueva casa residencial. Consulado 254 altos entre Virtudes y Animas.

SAN LAZARO 1264 ANTES 504 LOMA de Universidad alquilo grandes y frescas habitaciones desde $7.00 con mucha agua a personas de moralidad. Casa de mucho orden y buen aspecto.

HABITACIONES $5.50 Y $6.00 DEpartamentos $9.00 con luz y lavabos; Lugareño y Pozos Dulces; una cuadra Paradero Príncipe.

ALQUILO HABITACION MODERNA con baño privado y luz, entrada independiente a una o dos personas mayores Puerta Cerrada No. 307 Habana. Telf. A5-2491.

CONSULADO 262 ESQUINA DEL CIne Alkazar, alquilo amplia habitación con balcón calle y lavamanos. Hay teléfono y agua caliente. Casa seria y de moralidad.

EN CASA DE TODA MORALIDAD, alquilo dos habitaciones con muebles y comida; exijo referencias. Monte 710 2o derecha entre Rastro y Carmen.

NEPTUNO 162, ALTOS, FRENTE teatro «Encanto». Alquilamos habitaciones amuebladas. Otras azotea, propias matrimonios, hombres solos, Pocos inquilinos. Orden. Pedimos referencias moralidad. Teléfono.

SE ALQUILAN ESPLENDIDAS HAbitaciones con teléfono, luz y agua abundante. Véalas en Santiago Nro. 558 2o piso a media cuadra de Carlos III

CASA MODERNA. NEPTUNO 360 ALquilo espléndida habitación con toda asistencia y buena comida; precios económicos para dos compañeros matrimonio que trabaje fuera; otra pequeña muy económica solo personas decentes. Telf. M-1331

REINA 12 MODERNO, ALQUILO HAbitaciones con balcón, lavabo y anexas al baño, hay teléfono, es casa moral. Precios 8, 10, 12 y 15 pesos. Informes primer piso derecha. Hombres solos o matrimonio sin niños.

FAMILIA HONORABLE ALQUILA a personas de moralidad fresca habitación lavabo agua caliente, teléfono, balcón calle San Lázaro 319 altos esquina a San Nicolás.

MAGNIFICA RESIDENCIA FAMIliar con todo confort en Prado, alquila una habitación y un apartamento. Jamás falta el agua. Indispensable referencias. Telf. A-9118

BELASCOAIN Y LAGUNAS ALTOS del café Mar y Tierra. Se alquilan habitaciones.

CASA DE FAMILIA ALQUILO HABItación agua fría y caliente abundante, luz y limpieza. Dos cuadras Universidad. Cine, ómnibus y tranvías a media cuadra. Se exigen y dan referencias. Informes U-5770.

CAMPOAMOR
COMPOSTELA 608 (MODERNO) ENTRE SOL Y LUZ
Habitación con baño privado $15
Habitación con baño privado y comida . . . $30
INFORMES: TELF. A-7350

EDIFICIO «CUBA» SEIS PISOS. Empedrado No. 42 antiguo. 360 moderno, entre Habana y Compostela. Se alquilan amplias y ventiladas habitaciones, muy baratas, elevador, lavabos, luz toda la noche. Orden y moralidad. Telf. M-5113.

SE ALQUILA EN COMPOSTELA NUmero 457, entre Teniente Rey y Amargura, espaciosos y frescos apartamentos y habitaciones acabados de pintar. Llaves e informes en la misma. Propietario; Aguiar número 305, edificio Pedroso

85 NAVES - LOCALES

MONTE No. 718, ENTRE CARMEN y Figuras. Local propia para comercio. Altos al fondo. Precio $65.00. Informes: Teléfono A-8980.

MODERNAS NAVES

Se alquilan las tres magníficas naves de techo de acero y tejas de amianto con un área total de 1.200 metros cuadrados en Franco esquina a Llinás. Informan Aguiar 361 Depto. 210 Telf. M-8593.

LOCAL PARA BODEGA-BARRA

En Calzada, con armatostes y demás útiles completas y modernas. Se cede en arrendamiento, con baáo alquiler y buen contrato. Para informes: Vidriera del café de Belascoaín y Desagüe.

LOCAL PARA COMERCIO O INDUSTRIA

Se adapta a las conveniencias del inquilino el amplísimo local en lo mejor de la calle Reina 314, ideal para comercio, industria o laboratorio con el frente adaptado para vidrieras y salón de exhibición y el fondo a propósito para departamento de envases y manipulación de mercancías. Tiene además un magnífico patio. Informa Aguiar 361 Dept. 210 Telf. M-8593.

SE ALQUILA PARA CAFE O FONda ya está preparada para establecimiento y vivienda en San José 934. Informan en la calle Lawton 1520, se alquila una casa con cinco cuartos precio $25.00.

SE ALQUILA PROPIO PARA ESTAblecimiento el salón bajo de la casa Obrapía No. 362 entre Habana y Compostela. Informan Reina 410 altos, M-3741. Sr. Mallada

ALQUILERES

85 NAVES - LOCALES

LOCAL PROPIO COMERCIO EN Reina, callisa 4 Mercado de Tacón, (Plaza Vapor). Llaves vidriera portal. Ruz, M-2943 Alquiler $25.00.

LOCAL PROPIO PARA ALMACEN y Exhibición de productos. Unos 8.50 metros frente con hermosa vidriera y espacioso interior para depósito. San Lázaro 253 entre Galiano y Blanco. Precio $40. Puede verse a todas horas.

CARNICEROS. CEDO LOCAL ESQUIna San Miguel y San Nicolás. Informan en la bodega.

SE ALQUILA EN SAN RAFAEL 561 una hermosa casa, propia para cualquier industria, mide 500 metros planos con luz suficiente para lo que se desee. Informarán en la misma altos.

SAN LAZARO 203 ENTRE AGUILA y Blanco se alquila amplio local, propio para industria o comercio. Informan M-1454

SE ALQUILA NAVE NUEVA DE azotea, 850 metros con altos, entrada por dos calles, muy clara y ventilada, Márquez 154, media cuadra de la Calzada del Cerro y una del paradero. Informan en la misma.

ALQUILO LOCAL PROPIO PARA TAller o depósito, altos vivienda tres habitaciones, toda la casa $32 Lealtad 306 al lado Neptuno Informes Teléfono A5-3441 llaves en la Carnicería.

SE ALQUILA UN LOCAL EN COMpostela 307 entre Obispo y Obrapía propio para comercio.

SE ALQUILA UNA PLANTA BAJA, salón corrido; propio para industria, mide 23x17 metros; situado San Carlos Nro. 802 esquina a Sitios, una cuadra de Belascoaín. Informan en el mismo o al Telf. F-6177 y M-4240.

ALQUILO AMPLIO LOCAL MONTE 998, casi esquina Castillo. Con apartamento al fondo. Informes Telf. A-9245 edificio «Larrea» Monte 969.

NAVE MAS DE 1.000 METROS cuadrados, Amistad 310, entre San Rafael y San José. Se cede a primera oferta seis puertas a la calle. Se cede toda o por locales. Informan en los altos.

SE ALQUILA LA PLANTA BAJA DE la casa Inquisidor No. 514 moderno entre Luz y Acosta propio para depósito o almacén. Informan en el alto.

AL COMERCIO ALQUILO LOCAL ESquina propio para fonda o café. Cuba y Cuarteles. Informan: Cuarteles 7, es buen punto.

LOCAL PARA ESTABLECIMIENTO en muy buenas condiciones. San Rafael 403 entre Manrique y Campanario. Telf. U-2181.

ALQUILO HERMOSO AMPLIO LOcal Suárez 160 casi esquina Misión, con dos vidrieras al frente. Informan Muralla 474 apartamento 107.

ESPLENDIDO LOCAL, CALZADA DE Jesús del Monte 518, local moderno de más de 300 metros con tres puertas de hierro, propio para industria y comercio. Alquiler módico. Informes Teléfono F-3649.

NAVES Y LOCALES ACABADOS DE fabricar, se alquilan desde 60 metros a 300. Todos con pavimentos de granito y sin columnas intermedias; un local de esquina para adaptarlo a cualquier negocio y otro propio para puestos de frutas, teniendo nueve apartamentos para familias en la planta alta. Marina y Ensenada, a media cuadra de Concha y de la Quinta del Centro Gallego; «La Benéfica».

LOCAL PROPIO COMERCIO, CAFE, depósito etc. Llaves en vidriera del poctal. Informa: Armando Ruz. M-2943 alquiler rebajado.

87 HABANA

CASA MODERNA $20; SALA, DOS cuartos, baño, cocina, patio, agua abundante. San Joaquín 155 entre Santa Rosa y Estévez. Informan de 1 a 5.

SE ALQUILA UN PISO SAN RAFAEL y Marqués González, altos Droguería Nacional. Informan U-1427

SE ALQUILA HERMOSA CASA EN San José 862 entre Oquendo y Soledad, 2o. piso, sala, comedor, recibidor, 3 cuartos, baño completo y baño criados. Informan en Oquendo 308 (Encargado).

NEPTUNO NUMERO 610, MOderno, entre Escobar y Gervasio. Se alquila el primer piso de nueva fabricación en $45.00. Dos meses en fondo. Se puede ver de 8 a 10 y de 2 a 4. M-2287.

ALQUILO INFANTA 1101 ESQUINA Benjumeda bajos al lado Lotica; sala; comedor; dos cuartos; baño intercalado; cocina gas; calentador. Informan primer piso por Benjumeda. Precio $25.00.

ALQUILO INFANTA 1101 ESQUINA Benjumeda segundo piso sala; comedorá recibidor; tres cuartos; baño intercalado; cocina gas; calentador. Moderna. Precio 32 pesos. Informan primer piso por Benjumeda.

TENERIFE 109 ENTRE CARMEN Y Rastro antigua, sala, comedor, cinco cuartos, cocina y patio y buena azotea en $45.00 puede verse; está reparándose, propia para tintorería o tren de lavado. Se da contrato.

SE ALQUILAN LOS ALTOS ANIMAS Manrique compuestos sala, comedor, cuatro habitaciones; baño completo; cuarto de criados. Informan San Rafael 583.

SE ALQUILAN ESPLENDIDOS BAjos situados en Estrella 555 entre San Carlos y M. González fabricación nueva. Sala, 3 cuartos, baño intercalado, comedor al fondo; cocina, cuarto y servicio de criado. Patio y traspatio. La llave en los altos. Informan Telf. FO-4010

CARLOS III 1.051 ESQ. A CALLE Almendares. Se alquila 2do piso, sala; saleta; comedor; 4 cuartos; buen baño intercalado; cocina; cuarto y servicio de criados. Informan en los bajos Telf. U-3923.

ALQUILO CASA UNA PLANTA FRANco 256. Sala, recibidor, comedor, tres cuartos baño; cocina; patios. 25 pesos alquiler dos fnodo. Llaves Desagüe 155 casi esquina Oquendo.

ALQUILERES

87 HABANA

SE ALQUILA $25.00 MODERNOS BAjos Universidad No. 307 a dos cuadras de Infanta. Sala comedor; 3 cuartos, cocina; baño completo y patio cemento. La llave en la bodega. Telf. F-7013.

EN $40.000 SE ALQUILAN LOS BAjos de San José 762 compuestos de sala, recibidor, tres cuartos; saleta corrida, lujoso baño completo servicio de criados y demás comodidades. Informan Aguiar No. 305 Telf. A-7830 Agustín Alvarez Jr.

SE ALQUILA. MALECON 653 BAJOS casi esq. Gervasio. Sala; comedor; 3 habitaciones; baño y cocina. $30.00 y dos meses en fondo. Puede verse de 3 a 5 p. m.

SE ALQUILAN LOS ALTOS DE LA espaciosa casa de Trocadero 205, casi esquina a Industria a una cuadra de Pdaro acabada de reedificar, estilo Colonial, Rebajada a $50.00. Dueño Morro 108 Telf. M-2117.

ALQUILO: SAN RAFAEL 1111, ALtos entre Basarrate y Bruzón, sala; saleta; 3 habitaciones; baño; comedor; cocina; servicio criados $40.00. Informes: Leyte Vidal: M-2222.

SAN RAFAEL 466, ENTRE LEALTAD y Campanario. Alquilo amplia y fresca casa, segundo piso, lado derecho (entrando): sala; saleta; cuatro habitaciones; baño intercalado; comedor; cocina; habitación y servicio criados. Precio $50.00. Puede verse de 8 a 11 y de 2 a 5 p. m. Más informes: Teléfono F-4993.

BERNAZA 241 CASI ESQUINA A MUralla, en 18 pesos alquilo entresuelo, sala; dos habitaciones y servicios, otro departamento 15 pesos. Informa la encargada.

PASAJE GIQUEL No. 9 ENTRE NEPtuno y San Miguel. Piso alto nuevo sin estrenar sala, comedor, dos habitaciones, baño de lujo, buena cocina; agua fría y caliente; servicio criados. Llaves en la misma.

FRENTE A G Y CARLOS III, POZOS Dulces 2, primer piso, terraza de ocho metros, sala tres habitaciones; comedor; baño intercalado y demás servicios. Comodidad y confort moderno. U-1428.

PEÑA POBRE 64 ENTRE AGUIAR Y Habana se alquila una habitación amplia con vista a la calle. Se piden referencias.

ESTEVEZ 15 A MEDIA CUADRA Monte se alquila un segundo piso, sala; dos habitaciones, baño intercalado, comedor, agua impulsada. Abierto de 2 a 5.

NEPTUNO 871 ESQUINA A PASAje Giquel. Alquilo casa sala; 4 cuartos y servicios, moderna en $34.

SE ALQUILAN BARATO LOS MOdernos bajos de la casa Velázquez 4, a una cuadra de Monte con sala, comedor; tres cuartos; baño intercalado y cocina de gas.

ALQUILO SAN RAFAEL 957, ALtos, entre Hospital y Espada; sala, saleta, 3 haitaciones, baño intercalado moderno y cocina. Llaves bodega esquina Hospital. U-5215

SE ALQUILAN ALTOS MODERNOS Figuras 173, entre Manrique y Tenerife. Sala; comedor; tres habitaciones; baño completo; cocina gas a una cuadra de Monte. Llaves bodega esquina Manrique.

SE ALQUILAN LOS BAJOS CALLE Cienfuegos 205 con sala, tres cuartos, baño y cocina. Alquiler 26 pesos. Informes en la bodega del frente

SE ALQUILA LA PLANTA BAJA DE Campanario No. 412, entre San Rafael y San José, compuesta de sala, saleta; cinco cuartos; comedor; servicios, patio y traspatio. Informan en los Telfs. M-2775 y M-9762, de 9 a 11 a. m. y de 2 a 5 p. m.

ALQUILASE GRAN CASA SAN MIguel 569, bajos entre Gervasio y Belascoaín; recibidor, sala, 5 cuartos, comedor, patio, traspatio, lujoso baño, servicio criados, calentador, agua abundante, acabada pintar y muy espaciosa. Llave informes en los altos. Se da económica.

EN CASA DE FAMILIA, NEPTUNO 257 entre Amistad y Aguila se alquila una habitación con balcón a la calle y todo servicio. Telf. M-3327

ALQUILO FIGURAS 18 PRIMER piso entre Escobar y Belascoaín. Sala; recibidor; tres cuartos grandes; baño intercalado; comedor; cuarto y servicio criados. Precio: $40.00. Informes U-5831, llaves bajos.

INFANTA 455, CASI ESQUINA SAN Rafael, hermoso segundo piso, muy fresco, sala; saleta; cuatro cuartos; baño intercalado; comedor; cocina; cuarto servicio criados. Llaves: encargado. Informes: F-5119.

PROXIMA A DESALQUILARSE. SAN Rafael No. 511 altos entre Lealtad y Escobar. Sala; 3 habitaciones; baño intercalado; comedor; cocina; servicios criados. Pasillo $45.00. Informes: Leiyte-Vidal M-2222.

SAN MIGUEL No. 107, ENTRE INdustria y Amistad, se alquilan los altos compuestos de sala, comedor, tres habitaciones baño intercalado, cocina gas cuarto y servicio de criados. Informan: Consulado No. 412 esquina San Rafael. Telé, M-2222 y A-6483.

EN $25.00 PLANTA BAJA CON SAla, comedor; 2 habitaciones; baño; cocina y portal. Llave al lado. Carlos III y Almendares. Telf. U-2181.

ALQUILO HERMOSOS VENTILAdos altos Neptuno 626 entre Escobar y Gervasio. Sala, antesala; 3 cuartos; baño intercalado; comedor; cocina, servicios criados azotea. Precio: $38. Informan Muralla 474, apartamento 107

ALQUILO LAGUNAS 362 ENTRE Gervasio y Belascoaín apartamento alto con balcón; dos habitaciones; sala; cocina; servicios en casa de orden exijo referencias. Encargado bajos.

SE ALQUILA: MARQUES GONZAlez No. 867 entre Figuras y Benjumeda, preciosa casa de gran lujo compuesta de Sala; saleta corrida; cuatro cuartos ;baño intecalado; servicios de criados; cocina para gas y carbón; calentador etc. Informa Agustín Alvarez Jr. Aguiar No. 305 Telf. A-7830. Puede ver la casa de 7 a 11 a. m. y de 1 y media a 5 p. m.

INDUSTRIA 115 ENTRE TROCADEdo y Colón, segundo piso derecha, amplios y frescos; sala; saleta; cuatro habitaciones; comedor; baño; cuarto y servicio criados. $43.00. Informan A-2196 González

ALQUILERES

87 HABANA

ALQUILO CASA LEALTAD 68 ENtre Lagunas y San Lázaro. Segundo piso, brisa; sala; comedor; tres cuartos; baño; cocina; en azotea 2 cuartos con baño, $50.00 F-5179

SAN JOAQUIN ESQUINA A CRISTIna, altos. $23.00 sala; comedor; dos habitaciones; baño y cocina. The Trust Company of Cuba. Obispo 257 M-6917 Puede verse a todas horas.

AMUEBLADAS

O sin amueblar tenemos casas, departamentos, habitaciones: Habana; Marianao; Repartos; modernas; lujosas. También oficinas independientes modernas: salón de espera; teléfono; luz; teelefonista «Bolsa de Contratación». Cuba 209. Telf. M-6961.

CONSULADO 9 CASI ESQUINA AL Paseo del Prado Se alquila en moderno Edificio, propio para personas de gusto, excelente piso alto. Recibidor sala hall; dos dormitorios; con closets; baño completo intercalado; cuart oy servicio de criados. Hay elevador día y noche. Informes misma.

$30.00 SAN RAFAEL 804 ALTOS EN tre Oquendo y soledad; sala; comedor; dos cuartos; baño; cocina; verse a cualquier hora. Informes Bufete de Arellano M-3936

JOVELLAR 54 ENTRE ARAMBURO y Hospital. Magnífico piso alto, con sala; saleta tres grandes habitaciones; baño completo; comedor; cocina; cuarto y servicios criados. Informan la misma.

SE ALQUILAN LOS BAJOS DE PIcota No. 174 con sala, recibidor, cuatro habitaciones, comedor, cuarto de baño, cocina, cuarto y servicio de criados. Llaves en la misma. Informes por A-9539.

SE ALQUUILAN EN CONCORDIA No. 153 entre Manrique y San Nicolás, los espléndidos bajos de nueva fabricación con sala, comedor, cuatro habitaciones, dos baños completos, cocina; cuarto y servicio de criados. Llas llaves en la misma. Informes al A-9539.

LAGUNAS 204 2o. ALTO ENTRE perseverancia, Deatal. Sala; recibidor; tres habitaciones; baño completo; comedor; cocina; cuarto criados. Llave la misma. Informan A-8633 y F-5689.

SE ALQUILAN LOS MODERNOS altos cuatro cuartos, Galiano 57, informan último o Telf. A-8583

SE ALQUILA EL 2o PISO DE LA CAsa Manrique 101 esquina a Lagunas con sala, comedor tres habitaciones Gy demás servicios. La llave e informes en la misma a cualquier hora.

SE ALQUILA EN LEALTAD Nro. 203 2o piso casa con sala, 3 cuartos, comedor; cuarto de criados y servicio. Informan en la misma teléfono FO-3793

SE ALQUILAN LOS ALTOS DE LA casa calle de San Francisco Nro. 57 entre Jovellar y Príncipe compuestos de sala; comedor; tres amplias habitaciones con dos baños intercalados y cocina. La llave e informes en los mismos de 9 a 12 y de 2 a 5.

SAN JOAQUIN 380, BAJOS, ENTRE de pintar: sala; 3 cuartos; servicio Monte y Omoa. Se alquila acabado moderno; amplios patios. Díaz Quirós. Egido 560.

ANIMAS 459 BAJOS ENTRE SAN NIcolás y Manrique. Propia para Laboratorio o Consultorio. Zaguán, sala; recibidor; comedor; cinco habitaciones, baño; cocina; local en el patio; cuarto desahogo; cuarto y servicio criados. The Trust Company of Cuba. Obispo 257 M-6917.

REVILLAGIGEDO 301 1er. PISO ES quina Alcantarilla. Sala; comed

ALQUILERES

89 CERRO - PALATINO

ALQUILO CASA RECIEN FABRICAda con sala, comedor, tres cuartos, patio, servicios completos, cocina $18. Domínguez No. 405 (Cerro) tranvía y guaguas cerquita.

ALQUILO TRES CUARTOS MAMpostería madera calle Diego Velázquez esquina a Empirio, $12.00. La llave al frente. Informes Notaría Llaguno.

SE ALQUILA UNA CASA DE ESQUIzna en Prensa y San Cristóbal, moderna. Informan U-6628 y U-6920

$17.00 ALTOS. SALA, DOS CUARtos, baño; cocina y terraza. $10.00 apartamento cuarto, sala; servicios y cocina. Edificio moderno. Paradero Cerro Havana Park 128

CALZADA DE PALATINO No. 219, antes 23, se alquilan unos altos por la calle Osma compuestos de sala, comedor, hall; tres habitaciones, baño y cocina. Precio $20.00. También se alquila una casita por la calle Armonía en $8.00. Informes al encargado.

90 MARIANAO - REPARTOS

AMPLIACION ALMENDARES, $30.00 estilo colonial, jardín; portal; sala; comedor, hall, dos cuartos, lindísimo baño, cocina, patio. Omnibus y tranvías esquina. Calle Diez entre Quinta y Sexta.

SE ALQUILA EN EL REPARTO Kohly, Avenida Central, chalet una planta acabado fabricar, compuesto jardín, portal, sala, comedor, tres cuartos, baño intercalado, pantry, cocina, cuarto criados y servicios; garage, patio y traspatio, otra próxima a terminar en la calle 29 entre 26 y 24 Vedado, Manzano, de Gómez No. 264 Telf. M-2325.

CASA VENTILADA CALLE KESSEL entre Segunda y Tercera, izquierda de la Calzada San José de Vellavista, Víbora; sala; saleta; comedor, terraza, 5 cuartos, baño con calefacción, portal, jardín, patio, traspatio y garage. Informan en la misma

SE ALQUILA MODERNO Y LINDO chalet dos plantas, cuatro habitaciones, garage dos máquinas. Calle 12 entre 4a y 5a Amtpliación Almendares. Precio: $60.00 Telf. F-6828

ALQUILO EN LA CALLE 9 Nro. 20, altos entre 16 y 18 Marianao, casa con sala; saleta; portal; tres habitaciones y doble servicio. Precio $30. La llave en la ferretería.

$34.00 BUENAVISTA. AVENIDA 6a. entre 7 y 8. Cuatro cuartos, cuarto de criados, lavadero, baño intercalado, dos servicios más jardín; invernadero, garage, portal, sala etc. Informan en la misma.

ALQUILO AVENIDA CENTRAL. No. 37 entre Victoria y New York, reparto Kohly; jardín; portal; recibidor; sala; hall; 5 habitaciones; 2 baños; comedor; cocina; pantry; cuarto y servicio criados. Garage y cuarto chofer. Puede verse 2 a 6 p. m. Leyte-Vidal. M-2222.

ALQUILO COMODA Y AMPLIA CASA Quinta y Dos, Buenavista, Marianao, portal; sala; comedor; una habitación; cocina; baño. Precio de ocasión. $12.00. Informes: Leyte-Vidal: M-2222.

LA SIERRA: ALTOS, 4 Y 13, SALA; dos cuartos; comedor; baño etc; una cuadra ómnibus y tranvía. FO-2969.

MARIANAO SE ALQUILA CASA portal; sala; saleta; 3 cuartos grandes; cocina; cuarto baño; patio, Campa 3 letra D, entre Luisa Quijano y Padres. Precio $22; hay otra de $18. Tranvías y ómnibus en la puerta. FO-7197, punto céntrico.

ALTURAS BUENAVISTA ALMENdares; alquílanse frescos altos gran des apartamentos; casitas independientes $12.00 a $18.00. Edificio «Campana», Godínez Nro. 25, entre Línea y Calzada de Columbia, loma del apeadero Ceiba.

PORTAL, SALA; COMEDOR; TRES habitaciones; cocina y servicios y patio, $1.400. Avenida Consulado Nro. 11, entre 6 y 7 Ruta 9 en la esquina.

MARIANAO $15 ALQUILO CASA jardín; portal; sala; comedor; dos cuartos; cocina grande; patio; traspatio; mucha agua; lavadero. Loma 109 casi esquina San Julio paradero Calzada.

ALMENDARES: FUENTES ESQUIna D Alquilo casa moderna tres habitaciones, sala; living room; comedor; cocina; baño intercalado; garage; cuarto criado con servicio. Informan F-2066

MIRAMAR, BAJOS, MODERNA REsidencia, cinco habitaciones, dos lujosos baños, espacioso jardín, garage, buenas comunicaciones, 8 entre Quinta y Séptima. Telf. FO-2344

LA SIERRA CALLE 3a ENTRE 6 Y 8, alquilo apartamento interior tres habitaciones; cocina; patio; servicios, 14 pesos con luz. Llave bodega de ocho.

ALMENDARES B ENTRE 16 Y 18, lujoso chalet dos plantas. Salones recibo; biblioteca; siete habitaciones; cuatro baños. Muy decorado, cuatro cuartos criados. Servicios. Garage Vería 12 a 6 p. m. Informan F-4309.

SE ALQUILA MODERNO Y LINDO chalet dos plantas, cuatro habitaciones. Garage dos máquinas. Calle 12 entre 4a. y 5a. Ampliación Almendares. Precio $60.00. Telf. F-6382.

LA SIERRA SE ALQUILA 4 Nro. 11 entre 3 y 5 monísimo chalet. Informan café «Rívoli».

LA SIERRA ALQUILO A ESQUINA 8 y 10 en $18; cómoda casita al fondo con local para auto; calentador para la ducha. La lolave e informes en la carnicería.

ALQUILO CHALET VILLA TITA, Reparto Nogueira Calle Santa Emilia y Santa Aurora, Marianao, en $35 pesos; sala; saleta; comedor; cocina; 2 baños completos; 7 cuartos; garage; jardín; 800 metros patio cercado, árboles frutales; 4 cuartos criados. Informan Santa Aurora 39, Teléfono. F-7332.

MIRAMAR. CALLE 10 ENTRE PRImera y Tercera. Amplios y cómodos apartamentos, los mejores del Reparto, terminándose de fabricar. Sala, comedor; tres grandes cuartos; baños intercalado; cuarto y servicios criados; cocina y garage con lavaderos. Acera sombra, $70. Informan teléfono A-7631 de 8 a.m. a 3 p.m.

AMPLIACION DE ALMENDARES calle 10 entre 5a. y 6a. Se alquila magnífica casa moderna. Tiene 4 habitaciones; comedor; sala; baño intercalado; servicio de criados y pantry. La llave e informes al lado. Telf.: A-6418.

A TRES CUADRAS DEL HOSPITAL de Columbia, Concepción entre General Lee y Maceo, Quemados, Marianao. Casa moderna: jardín; portal; sala; 2 cuartos; cocina; baño moderno; lavadero. Llave al lado. Informan: M-2863 y F-3131.

GENERAL LEE ENTRE CONCEPción y Reina, Quemados de Marianao, altos y bajos, con terreno al fondo: 4 cuartos, baño intercalado moderno; agua fría y caliente; sala; comedor; portal; cocina de carbón; pantry; servicio criados. Llave al lado en casa de madera. Informes: M-2863 y F-3131.

91 JESUS DEL MONTE - VIBORA

ALQUILO LOS ALTOS SANTA CAtalina Nro. 101 esquina a San Lázaro (Víbora) Sala, recibidor, cuatro cuartos, baño completo intercalado, comedor cocina, servicio criados. Informan teléfono X-1459 Precio: $34.

ESTRADA PALMA 111, A DOS CUAdras de Calzada. Altos: sala; comedor; hall, servicio criados. Llave allí. I-6348

ALQUILO CASA ENCARNACION No. 66 entre Dolores y San Indalecio, portal; sala; comedor; cuatro habitaciones; agua caliente y fría. Llave bodega San Indalecio. Informan Tel. F1-7672

1 JESUS DEL MONTE - VIBORA

ALQUILO FRESCA CASA ESQUINA portal, sala, comedor, 4 habitaciones baño completo, cuarto criado garaje; jardín. San Benigno 669 entre Correa y Encarnación FO-1620.

ALQUILO CHALETS JUAN DELGAdo casi esquina Avenida Acosta. Informan F-6426.

VIVA FRESCO Y COMOD. ALQUIlo San Carlos No. 41 (Loma de Chaple) jardín; portal; sala; 3 habitaciones; baño; comedor; cocina; terraza $34.00. Informes: Leyte Vidal Telf. M-2222.

SE ALQUILA LA CASA SAN MARIAno 269 entre Armas y Porvenir com baño; cocina; sótano y un patio. Propuesta de sala; comedor; dos cuartos; cio $20.00. La llave en la bodega. Informan M-2714.

DELICIAS 162 ENTRE SAN FRANcisco y Milagros, altos, moderna; salaá comedor; 3 cuartos. Llave allí. I-6348 $27.

ALQUILO $28 CHALET TECHOS MOnolíticos portal; sala; saleta; 4 habitaciones; baño intercalado; comedor. Sola 361 entre Santa Catalina y San Mariano. Paradero ómnibus. Llave al lado. San Lázaro 682 U-1802

SE ALQUILA ESTRADA PALMA 458 entre Juan Delgado y D-Stratmpes, moderna; sala; recibidor; comedor; 4 cuartos etc. Informan F-2248 la llave en el 456 y en la misma.

CALLE MANGOS ESQUINA DELIcias próximo calzada alquilo altos sala; saleta; tres cuartos y demás servicios, 22 pesos. Llave en la bodega.

ALQUILO ALTOS DE 10 DE OCTUbre 61 esquina a San Ramón; compuestos de comedor; sala; tres habitaciones y demás servicios. Precio $25.00. Informan Telf. I-5422.

SE ALQUILA EN GOICURIA 119 ENtre Luis Estévez y Estrada Palma una casa de jardín portal; salaá comedor; 3 habitaciones; baño intercalado; agua caliente y fría; servicio de criados y patio de 10 a 11 a. m. y de 3 a 6 p. m

VIBORA EN $18.00 ALQUILO LA CAsa Tercera 204 esquina a Genaro Sánchez, con sala; dos cuartos; comedor; cocina y baño; muy cómoda para corta familia; dueño al lado.

VIBORA. ALQUILO SALUDABLES altos Nro. 16, Loma Chaple 20 metros Calzada; sala; comedor; 5 cuartos hall; terraza. $40 llave bajos.

CORREA 124 ALTOS CON TERRAZA sala; 3 habitaciones; comedor y demás serbicios. Informan en la misma de 3 a 6.

ALQUILO CASITA MODERNA SALA, cuarto; cocina; servicios y lavadero; abundante agua $12.00 San Benigno 214 entre Tamarindo y Rodríguez. Informan 10 de Octubre No. 277.

SE ALQUILA GRANDIOSA RESIdencia tipo chalet en la Víbora. Estrada Palma 214 esq. Concejal Veiga. Jardín; portal corrido; recibidor; sala; saleta; comedor; pantry; closet, hall; cocinaá baño completo; patio; 2 cuartos criados y servicios. Altos: 6 cuartos; terraza; baños completos; cuartos y servicio criados. Amplio garage. Informes misma.

SE ALQUILA BUENAVENTURA 467 entre Pocito y Dolores; sala; comedor; 3 habitaciones; baño intercalaCo completo; cocina; patio y traspatio. Para verla de 4 a 6. Telf. FO-4064 y A-6040

ALQUILO MAGNIFICA CASA, EStrada Palma 51, esquina Párraga; bajos, cuatro salones; repostería; cocina; altos: cuatro cuartos, dos baños; garage; tres cuartos criados; jardín. Informan FO-3309. Edificio Ariosa.

ALQUILO AVE. 10 DE OCTUBRE Nro. 401, (altos) esquina Luyanó. Dos casas con sala, comedor; tres y cuatro habitaciones; servicios completos. Llaves en los altos. Informes M-3198

ALQUILO: AVE. ACOSTA Nro. 14, (altos) esquina Primera, Víbora. Casa con sala; comedor; tres habitaciones. Llaves Ave. 10 de Octubre Nro. 188 bodega. Informes M-3198

ALQUILO: LUZ Nro 67 ESQUINA San Luís, Víbora. Espléndida casa con sala; comedor; cuatro habitaciones; baño intercalado; cuarto y servicios de criados. Portal y jardín. Llaves por San Luís, familia Fidalgo. Informes M-3198. Preco: $50.

VIBORA. LOMA CHAPLE ALQUIlo modernos altos Morell 3, terraza; sala; galería; 3 cuartos, cuarto criado; comedor; pantry; baño intercalado; garage. Llave informes: bajos, teléfono F-7029.

ALQUILO HERMOSO CHALET

Dos plantas hall; sala; comedor; cocina; cuarto criados; 6 cuartos; 2 baños; garage; lavadero; jardín. Calle Segunda y Josefina Víbora. Llave en la misma. Informan FO-1100.

SE ALQUILA UNA CASA EN FIgueroa entre Santa Catalina y Milagros No. 269 con tres cuartos; sala; comedor baño intercalado y cocina teléfono I-7554

92 SANTOS SUAREZ - MENDOZA

SE ALQUILA SANTOS SUAREZ GOSS 221 sala, comedor, 2|4 baño y cocina, portal y jardín. Precio $18. Informaan en la bodega.

ALQUILO 2 CASAS: PLANTA BAJA San Indalecio No. 275 esquina San Leonardo. Portal; sala; 2 habitaciones; baño; comedor; cocina; patio; traspatio $23.00. Cada uno. Informes Ley-te Vidal M-2222.

PROXIMO A DESOCUPARSE PREciosos bajos propio para matrimonio de gusto. Zapotes esq. Durege. Portal, sala; recibidor; amplia habitación; baño, comedor; cocina; calentador, patio y lavadero. Informan: F-7533.

SANTOS SUAREZ, ALQUILO LOS ALtos de la casa Pasaje Este No. 42 con sala; saleta; 2 cuartos; comedor; cocinaá baño $23. Informan en la misma.

SE ALQUILAN LOS ALTOS DE LA casa Mayía Rodríguez 15 esquina a Lacret. Sala; comedor; 2 cuartos; zaño intercalado; cocina y terraza. Informan en los bajos.

ALQUILO EN LAWTON CALLE OCtava 115 esquina a B. Portal; sala; dos cuartos; comedor; baño y cocina $14.00. La llave en la misma: Informes M-4269.

MAYIA RODRIGUEZ 53, ALTOS, SAla; 3 habitaciones; comedor; baño y cocina, la llave en los bajos $28.00. Informan en Juan Bruno Zayas número 63.

SE ALQUILA CASA MODERNA 3 cuartos; sala; recibidor; comedor; baño completo; hall; cocina; 2 terrazas; agua fría y caliente; abundante. Gómez No. 15 esquina Santos Suárez. Tercer piso. Dueño los bajos Teléfono: M-2562.

93 LUYANO

$14.00 CASITA MODERNA, SALA, 2 habitaciones; cocina; baño y patio. Rodríguez 463, entre Reforma y Guasabacoa, una cuadra del cine de Fábrica.

LUYANO 33 FRENTE AL CINE Dora. Alquilo casita con sala; comedor, dos cuartos y servicios completos por 17 pesos.

MANUEL PRUNA 662 ENTRE CALzada y Pedro Pernas; sala; comedor; tres habitaciones; baño, cocina; portal; patio; la llabe bodeba. Informan 21 655 A B Telf. F-7645

SE ALQUILAN CASITAS AMPLIAS Agua abundante, fácil comunicación de ómnibus y tranvías. Informan Enna 512 entre Cueto y Guasabacoa Luyanó.

LUYANO SE ALQUILA UNA HERmosa casa en Arango 560 entre Melones y Rosa Enríjuez, compuesta de dos amplias y ventiladas habitaciones, moderno cuarto de baño; cocina y pantry, comedor y sala; portal y patio. Las llaves en la bodega.

94 LAWTON - BATISTA

ALQUILO PRECIOSA CASA MODERna espaciosa 6 cuartos frente tres calles con garage, tranvías al frente y ómnibus. Informes en la misma. Avenida de Acosta y San Francisco.

SE ALQUILA $25.00 AMPLIA CASA Armas 954 frente Parque Lawton. Sala, comedor; rtes habitaciones; baño; cocina y patio. Informes A-6277. Llaves en la bodega.

96 LOS PINOS y NARANJITO

DE $15 Y $25 CASAS MAMPOSTERIA moderna lugar alto saludable cómodo en Avenida Apóstol y Betancourt, Los Pinos próximo a la casa socorro. La ruta 13 pasa por la puerta. Informes F-2225

98 ALQUILERES VARIOS

SAN MIGUEL DE LOS BAÑOS: SE alquila una casa amueblada, con vajilla, cubiertos y batería de cocina, tres habitaciones y dos baños, 4 portales y garage. Informes FO-1055.

UNA PEQUEÑA QUINTA EN LOS repartos. Rodeada de amplios terrenos con árboles grandes y frutales. Se alquila casa de una sola planta con tres habitaciones, buenos salones, baño intercalado, agua caliente, buena cocina cuarto y servicio de criados. Doble vía de tranvías de Playa y Ruta 28 por la puerta. Calle Nueve esquina Avenida Séptima. Ampliación de Almendares. Visítela cuando desee. Precio: $40.00. Más informes M-6921 1 F-5654.

SE SOLICITAN

99 SOLICITUD DE ALQUILERES

DENTISTA ALQUILO BUEN GABInete dental por horas o alternas, amplio local, en magnífico lugar, por módica renta. También hay para médico, independiente. Perseverancia 161, bajos.

ALQUILO HABITACION AMPLIA con luz y teléfono a una o dos señoras respetables no hay más inquilinos no se admiten animales, se desean referencias. Perseverancia 161 bajos.

SE SOLICITA UNA CASA O APARtamento para matrimonio americano. Están dispuestos a firmar contrato por largo tiempo, si el dueño está conforme de hacer algún arreglo a gusto del inquilino. Alquiler $50.00. Escribir a B. C. Clasificados D. DE LA MARINA.

MATRIMONIO EXTRANJERO SOLIcita habitación con baño anexo y comidas, desea casa tranquila y de buen aspecto. Detalles H. Walter. Hotel Lincoln, Galiano.

101 PERDIDAS

SE HA PERDIDO UN BOSTON TErrier chiquito, negro y blanco por los alrededores de la playa de Víriato. Se gratificará al que lo devuelva al FO-7284

102 AGENCIAS COLOCACIONES

«AGENCIA BEERS» EL DECANO. después de muchos años de trabajo con las mejores Oficinas y residencias particulares, hemos ganado la confianza de ellos, por resolverles sus porblemas domésticos y de empleados de todas categorías. No se olvide, nuestro lema: Seguridad y Cumplimiento. Repetimos una vez más. Plaza de la Catedral No. 54 M-7730.

«LA OTILIA» DOMESTIC EMPLOYment Agency. Señora: cuando usted necesite criado; criada; cocinero; cocinera; manejadora; chofer; lavandera; jardinero; mensajero; nurse house-keeper etc. Calle K No. 361 entre 19 y 21 Telf. F-4806.

M-6961

«Bolsa de Contratación»
Servimos toda clase de servidumbre cuidadosamente identificada. Nos esforzamos honradamente investigando moralidad y referencias previamente. Abierto los domingos. Cuba No. 209 entre Empedrado y O-Reilly.

U-1880 «LA HABANERA

Neptuno y Espada. Tenemos numeroso personal de mujeres y hombres, blancas, de color extranjeras y del país, cocineras, criadas, manejadoras, mensajeros; choferes; pinches. Personal por horas. Sirvientes a Clínicas con referencia. U-1880.

AGENCIA «SAN RAFAEL» U-5388

Servimos con personal recomendable, blancas y de color; hombres y mujeres; cocineras; criadas; manejadoras; mensajeros; choferes; cocineros; pinches; criados finos; españoles y del país con referencias, jardineros; serenos; porteros etc. etc. U-5388.

LA MATANCERA: A-7740

Servimos para cualquier parte de la Habana y repartos servidumbre de ambos sexos del país y extranjeros con referencias, servicio rápido Sol 465 entre Egido y Villegas.

03 CRIADAS - CRIADOS

PARA TODOS LOS QUEHACERES de un matrimonio se solicita joven blanca. Puede dormir en la colocación. Muralla 455 primer piso de 9 a 12 de la mañana.

SOLICITO MUCHACHA PARA LIMpiar y cocinar a matrimonio solo. Saber cocinar; ser muy limpia y tener referencias es imprescindible. Dormir fuera. Vivir en el Vedado. F-6523.

SOLICITO MUCHACHA BLANCA JOven para todo el trabajo en casa de una señora. Dormir colocación. Informes Telf. F-7657. Después de las 9 de la mañana.

SE SOLICITA UNA MUCHACHA PAra la limpieza en casa de corta familia, Bernaza 116, 3er. piso entre Lamparilla y Obrapía.

SE SOLICITA UNA MUCHACHA JOven blanca para limpiar la casa y fregar. Dormir en la colocación. Sueldo $10.00. Informan Calle 13 y Avenida 1a. Ampliación Almendares.

SOLICITO UNA MUCHACHA LIMPia y trabajadora; todos los quehaceres de corta familia. Sueldo: 15 pesos. Si no entiende de cocina no se presente. Calle F Nro. 618 entre 25 y 27.

SOLICITO CRIADA CUARTOS, SEPA lavar y planchar seda, 15 pesos, uniformes. Exijo referencias última casa Calle 19 No. 560 esq. C.

SOLICITO MUJER SALUDABLE acompañar niños de noche y atender pequeña limpieza, puede quedar libre de 10 mañana a 8 noche informese Vista Alegre 158 Víbora.

SOLICITUDES PARA LIMPIEZA por horas se solicita muchacha joven, blanca, Monserrate 489 2o. piso.

CRIADAS Y MANEJADORAS

Con buena presencia y referencias solicitamos criadas de mano y manejadoras Colocadas inmediatamente de presentarse. Abierto los domingos. Bolsa de Contratación. Cuba No. 209 Teléfono M-6961.

104 COCINERAS Y COCINEROS

PARA COCINAR Y LIMPIAR, A CORta familia se solicita persona formal y con referencias, que duerma en la colocación. Baños 609 bajos entre 25 y 27 Vedado.

SE SOLICITA UNA CRIADA QUE sepa cocinar y hacer la limpieza de la casa y duerma en la misma. Sueldo $8.00 mensuales. Informan San Lázaro 564 (1er piso) entrando izquierda. Emelina.

COCINERAS Y COCINEROS

Solisitamos con buena presencia y referencias, también para cocinar y limpiar. Son colocados inmediatamente de presentarse. Abierto los domingos. «Bolsa de Contratación». Cuba No 209 Telf. M-6961.

SE SOLICITAN

104 COCINERAS Y COCINEROS

SOLICITO MUJER SERIA SALUDAble y ayudar a los demás quehaceres. Sueldo $12.00, dormir en la colocación Basarrate No. 56 altos entre Neptuno y San Miguel.

SOLICITO SEÑORA DECENTE, BLAN ca o color de 40 años sin compromisos; para cocinar y limpiar a 3 personas. Dormir colocación. Exijo referencias de buena cocinera y de formalidad en su trabajo. $13.00 F-6819.

SOLICITO UNA COCINERA Y UNA sirvienta españolas que sepan su obligación. Buen sueldo. Calle 23 No. 906, altos entre Paseo y 2.

SE SOLICITA UNA SEÑORA PARA cocinar y limpiar un apartamento y tener cuidado de una niña. Sueldo $8. Neptuno 556 modas Margot.

SE SOLICITA UNA COCINERA ESpañola Sueldo: $15. Informes: teléfono FO-7647

SOLICITO PERSONA PARA COCInar que sea bien entendida en el oficio; sueldo convencional. San Francisco 262 (bajos) entre Neptuno y San Miguel.

105 MANEJADORAS

SE SOLICITA UNA MUCHACHA CON relaciones comerciales para trabajar producto fácil venta, sueldo y comisión. Felices. Arbol Seco 270.

110 LAVANDERAS-LAVANDEROS

ANTONIO CALVO. TRABAJO CENtral «Algodones» año 1929. Su hermano desea saber su dirección. Calle 6 410, 17 y 19. F-7464, Vedado, Habana.

114 AGENTES - VENDEDORES

SE SOLICITAN AGENTES PARA EL interior de la Isla prefiriendo los que tengan camiones, venta de chocolates. Confituras en general. Felices. Arbol Seco 270.

NOS INTERESA CONOCER A DIEZ vendedores de calidad. Hemos entrenado ya dos grupos de vendedores, los que están obteniendo excelentes resultaos como consecuencia del respaldo que les proporciona nuestra campaña de publicidad y el hecho de haber puesto nuestro primer pozo en producción. Para completar nuestra organización queremos enrolar sólo diez hombres más y éstos han de ser hombres ya experimentados en el arte de vender valores. Presentarse sólo el viernes tres, el sábado cuatro y el lunes seis, de diez a doce a. m. y de tres a cinco p. m. Precisamente, en las oficinas de esta Compañía, Edificio Royal Bank of Canadá 408, 409 y 410 para entrevistarse con Mr. O. W. Heinz. Petrolera Nacional de Motembo S. A.

SE SOLICITA UN VENDEDOR DEL giro de papelería con experiencia. Sueldo y comisión. Apartado 661, Habana.

DESEAMOS AGENTES EN TODA LA Isla para ventas a domicilio. Véanos de 8 a 12 o escribanos. Columbus. J. Peregrino 162, altos, esquina a M. González.

115 OFICINISTAS

NECESITO: PARA EL CAMPO, TAquígrafo inglés-español competente, con algún conocimiento de contabilidad $80.00 mensuales. BEERS. Plaza de la Catedral 54.

TAQUIGRAFO INGLES

Español. Se solicita un taquígrafo inglés-español que sepa su obligación. Diga edad, nacionalidad, referencias y sueldo que aspira a Comerciante, Apartado No. 1088. Habana.

117 SOLICITUDES VARIAS

SOLICITO PERSONAS QUE ME FON gan en contacto con diez amistades de su localidad. Obsequiaré un Refrigerador de 5 pies cúbicos y un radio de 9 tubos. Escriba hoy detalles de esta sensacional oferta a Distribuidor Mistery Elade. Heredia lata 15, Santiago de Cuba. Acompañando sello rojo. Recibirá inmediatamente un obsequio de utilidad.

NECESITO UNA DEPENDIENTA Y una mecanógrafa, sueldo: $30. También necesito una joven o un joven, para ayudante un sirviente, un jardinero y un chauffeur, $25. Compostela 362. «La Palma».

HOMBRE O MUJER QUE PUEDA invertir mil pesos. Se le convertirán en mil quinientos en corto tiempo. Negocio serio y legal. Unico en Cuba. Supervice personalmente su inversión. Trato directo con el interesado que disponga de esa cantidad. No intermediarios. No se trata de venderle nada, ni es hipoteca ni acciones ni negocio confuso. Vea al señor R. Soca de 8 a 10 de la mañana y de 4 a 5 de la tarde. Obispo 119 bajos.

SE SOLICITA PROFESOR O PROfesora de baile clásicos, sin grandes pretensiones. Estudio «Art che» Merced y Cuba.

SE OFRECEN

118 CRIADAS-CRIADOS

SE DESEA COLOCAR JOVEN CUBAno para criado de mano u otros trabajos de casas particulares. Informes teléfono X-1780. Pregunte por Bernardo.

SE OFRECE UNA MUCHACHA DE color para criada de comedor o cuartos, con buenas referencias, también para manejadora, salgo a los repartos. M-1149.

SE DESEA COLOCAR UNA JOVEN española para criada de mano o cuartos; sabe cumplir con su obligación. Teléfono A-9589.

SE OFRECE JOVEN ESPAÑOLA PAra criada de mano sabe servir a la rusa tiene referencias, va a los repartos, plancha ropa fina. Telf. F-6029.

SE OFRECE BUEN CRIADO DE MAnos español; sabe servir bien y las demás obligaciones de la casa; es persona formal y cumple con su deber, no le importa salir al campo; tiene buenas referencias; para más informes M-1048

SE DESEA COLOCAR UNA JOVEN de color para los quehaceres o cocinar solamente, tiene referencias; no menos de doce pesos. Informan Villanueva 613 casi esquina a Herrera.

MUCHACHA ESPAÑOLA DESEA COlocarse para cuartos o criada de mano. Tiene buenas referencias. Telf. M-4522.

SE DESEA COLOCAR UNA JOVEN española para criada de mano o de cuartos; sabe su obligación; dirección Cerro, Churrucha No. 357 esquina a Santa Teresa.

SE DESEA COLOCAR UN JOVEN blanco para lavar o limpiar. F-6096.

SE OFRECE DEL PAIS JOVEN DE color para ayudar a limpieza o criado de mano. Buena presentación y con referencia y cumple con su obligación. F-2524, Calle 23 esq. J. Anselmo.

SE DESEA COLOCAR UNA MUCHAcha española de mediana edad para cuartos, criada de manos o lavandera, tiene buenas referencias, y una carta, no menos de $20. Telf. FO-1228.

SE OFRECE MUCHACHA FINA ESpañola para cuartos y costura experta en el más fino servicio recomendada de distinguidas y conocidas familias. Informan Telf. A-9427.

SE OFRECE UN MUCHACHO DE 16 años para criado de mano, sereno, repartor cantina, jardinero, limpiar m;quina limpieza. mensajero, dependiente de bodega. F-6165. Llame de 10 a 3.

DESEA COLOCARSE UNA JOVEN española para criada de cuartos; sabe zurcir o para comedor. Telf. U-6800.

DESEA COLOCARSE UNA MUCHAcha española de comedor o para los cuartos y también una manejadora. Tiene referencias. F-6095.

JOVEN ESPAÑOLA DESEA COLOCAR se de criada de mano o manejadora. Tiene referencias. Telf. U-6815.

SE OFRECEN

118 CRIADAS-CRIADOS

SE DESEA COLOCAR UN JOVEN DE color para criado de mano o cocinar o para lavar en tintorería, tiene buenas referencias y es formal. M-6693.

SE OFRECE MUCHACHA ESPAÑOla para cuartos o comedor, es formal y, sería le gusta cumplir con su obligación; no tiene inconveniente en ir al campo, tiene referencias. Teléfono U-5470.

SE OFRECE CRIADA PRACTICA EN todo servicio, para cuartos comedor tengo buenas referencias salgo a los repartos o donde se ofrezca, 23, 407 esq. J. F-2524.

SE DESEA COLOCAR UN JOVEN del campo para toda clase de trabajos casa de huéspedes o particular, pregunte por Rogelio. Telf. A5-1982.

SE DESEA COLOCAR UNA ESPAñola para cuartos o comedor sabe su obligación, es formal; ha trabajado con familias conocidas, va a los repartos y duerme en la colocación y sin compromisos. Lava y plancha ropa fina, informes F-4394.

JOVEN PRESENTABLE Y FINA DEsea colocarse de criada de mano, cuartos, o comedor. Sirve a la rusa y tiene excelentes referencias. Informes FO-1077.

DESEA COLOCARSE UNA ESPAÑOla para cuartos o comedor; tiene buenas referencias. Telf. F-6206.

SE OFRECE DE CRIADA DE MANO de color o también de manejadora muy buena sirvienta, tiene referencias conocidas y sabe cumplir con su deber. Informes F-3141.

SE OFRECE UN CRIADO ESPAÑOL joven tiene muchos años de servicio fino de comedor; sirve a la rusa; inglesa; hace toda clase de cocteles; tiene recomendaciones de las grandes casas por haber servido en ellas, sale a repartos y fincas; para informes llame al Telf. M-2300.

SE OFRECE CRIADO ESPAÑOL PAra servicio de comedor, tiene buenas referencias de familias distinguidas. Telf. M-4167.

SE DESEA COLOCAR UNA JOVEN Española para criada de mano; tiene referencias. Informan M-4369

SE DESEA COLOCAR UNA ESPAñola de criada de mano o de comedor. Telf U-6164

SE OFRECE A CASA DE FAMILIA criado peninsular; práctico en todo lo que requiere un servicio fino; hace cocktails; plancha ropa de caballero; no le importa salir al campo; M-4157, magníficas referencias de familias distinguidas.

SE OFRECE UNA MUCHACHA de color para criada de comedor o cuarto con buenas referencias; también para manejadora. Salgo a los repartos, 23 407, esquina J. F-2524.

SE OFRECE UN MUCHACHO DE color; tiene esmeradas referencias; sale a cualquier parte; soy formal, de criado o de fregador; se de cocina. Informes en el F-2524; en caso de interrupción llame al M-1149

SE OFRECE UNA MUCHACHA DE color para criada de comedor o cuartos, con buenas referencias; también para manejadora, salgo a los repartos. M-1149

DESEA COLOCARSE PARA EL SERvicio en casa particular criado español 36 años de edad; hombre solo; sale a donde se presente; prepara cocktails, plancha trajes de caballero; es práctico en todo buen servicio fino; y tiene buenas referencias. Informan al teléfono U-5388

DESEA COLOCARSE UNA JOVEN de color para la limpieza, es seria y formal; desea buena casa. Teléfono M-5354

DESEA COLOCARSE JOVEN DE COlor para criada de manos, cuartos o para cocinar a matrimonio sólo: desea casa de moralidad; tiene buenas referencias; buen sueldo. Informan al teléfono U-3864 de 9 a 12 m.

SE DESEA COLOCAR UNA JOVEN española para criada manos o cuartos. Sabe cumplir con sus obligaciones y tiene referencias. Telf. F-6133.

DESEA COLOCARSE SEÑORA DE color de cocinera; cocina solamente, duerme en la colocación, tiene recomendaciones; va a los repartos. Informan F-7071.

DESEA COLOCARSE PARA CRIADA de mano, lava menudencias, tiene referencias. Sabe trabajar es limpia y de buen carácter; tiene 35 años; igual trabaja en repartos siendo casa buena. A-6004.

SE DESEA COLOCAR UNA JOVEN española para cocinar o limpiar. Llame al teléfono I-6562.

SE DESEA COLOCAR UNA JOVEN blanca para comedor o manejadora, tiene referencias. Teléfono F-4603 Rosita.

SE DESEA COLOCAR UNA JOVEN española para cocinar y limpiar o criada de cuartos. Teléfono F-6288.

SE OFRECE UNA BUENA CRIADA de mano española sabe cumplir su obligación; tiene referencias. Telf. M-2090 Sueldo 15 pesos.

CRIADO DE MANOS SE OFRECE español práctico en todo servicio fino, con referencias de buenas casas sabe hacer cocktails y planchar ropa fina; es solo y va donde se ofrezca. Telf. M-3578 Tintorería.

SE OFRECE UNA MAGNIFICA JOven para criada tiene buenas referencias y buena presencia, voy a donde quiera no tengo mayores pretensiones. Deseo trabajar en casa de moralidad. Soy formal. Si quiere más informes sírvase llamar F-2067.

DESEA COLOCARSE JOVEN ESPAñola de criada de mano, desea casa de moralidad. Informes Telf. A-8754.

SE DESEA COLOCAR UNA JOVEN de color para limpiar o para cocinar, es formal seria y tiene referencias: otra en la misma también para cocinar, llave al F-2326 María.

SE DESEA COLOCAR UN JOVEN DE color para criado de mano o cocinar o para lavar en tintorería, tiene buenas referencias y es formal. M-4258.

SE DESEA COLOCAR JOVEN ESPAñola para criada de mano sabe servir a la rusa tiene referencisa; va a los repartos, plancha ropa fina. F-7348.

SE COLOCA PARA CUARTOS O COmedor joven española lleva tiempo en el país; tiene referencias. Informan U-2289.

UNA JOVEN ESPAÑOLA CON BUEnas referencias, desea colocarse para cuartos o comedor o para los quehaceres de un matrimonio. Si no es casa seria que no llamen Telf. F-6033.

SE OFRECE UNA MUCHACHA BLANca para criada de cuarto o criada de mano; tiene referencias. Teléfono F-7782.

JOVEN ESPAÑOL MEDIANA EDAD sin pretensiones Desea colocarse de criado de mano o servicio doméstico en casa particular, sabe bien su obligación y tiene buenas referencias. Informan Santa Clara 66 altos. Teléfono M-4784.

SE DESEA COLOCAR UNA JOVEN española para cuartos o comedor tiene referencias F-6107.

SRA. ESPAÑOLA JOVEN DESEA COlocarse para los quehaceres de corta familia; es trabajadora y honrada; tiene referencias. San Ignacio 360 habitación 28.

SE OFRECE JOVEN CUBANA PARA criada de manos o cuartos, cocina y limpia si es corta familia, es cumplidora, buenas recomendaciones. Informes I-5756.

SE DESEA COLOCAR UNA JOVEN española para criada de manos o comedor; tiene referencias. Telf. M-6272

SE OFRECE UNA JOVEN CUBANA del campo para limpiar por horas o criada de mano. Sabe trabajar; tiene referencias. Informes Telf. F-6003.

DESEA COLOCARSE UNA JOVEN blanca, para limpiar o manejar, duerme en la colocación Telf. F-6181.

SE DESEA COLOCAR JOVEN ESpañola en casa de moralidad de criada de manos o de cuartos y coser. tiene referencias. Telf. M-6410

SE OFRECEN

118 CRIADAS-CRIADOS

DESEA COLOCARSE UNA JOVEN ESpañola para criada de manos, de cuartos o de comedor

EN LA TERCERA VOTACION, TODOS LOS CARDENALES DEL CONCLAVE DIERON SU VOTO A MONSEÑOR PACELLI, QUE DIO, A SU VEZ, EL SUYO AL CARDENAL DECANO

EL PAPA TENDRA RAZON

UN GRAN ARTICULO SOBRE EL SANTO PADRE

por ANDRE TARDIEU, ex premier de Francia

(Especial para DIARIO DE LA MARINA)

Un homenaje universal, sin precedente se le ha tributado al Papa Pío XI, y el cardenal Verdier pudo hablar del triunfo de su muerte. ¡Qué desquite para la idea cristiana y para la dignidad humana!

Por su larga vida de ochenta años, por su pontificado de 17 años, Pío XI dió grandes lecciones, las más necesarias en nuestro tiempo de dejadez y de abandono, es decir, lecciones de pensamiento, de voluntad y de conciencia.

Al cumplir los sesenta años, era un hombre de gabinete, que no amaba más que los libros. Había vivido entre las bibliotecas, la Ambrosiana en primer término, y después, en la Vaticana. Durante los veinte últimos años de esta existencia, fué el tipo del jefe voluntario, audaz, realizador, igual a Gregorio VII. La idea le había enseñado la acción.

Apenas elegido, se asomó (en ruptura con los precedentes) al balcón de la Basílica y habló al pueblo, antes de bendecirlo. Acto seguido también, comenzó una política de negociación con los estados; concertó catorce concordatos o convenciones; trabajó en favor de la unión de las iglesias; resolvió conflictos tenidos por insolubles.

Desde enero de 1924 (Maximam gravissimanque), olvidando injurias, hace la paz con Francia aceptando las Diocesanas. Cinco años más tarde, en 1929, celebra la paz con Italia, y mediante el tratado de Letrán, resuelve la «cuestión romana», peor todavía que la otra.

¿Negociador? ¿Conciliador? ¿Renunciador? Todo esto se le ha reprochado. Puede ser que, a veces, haya ido demasiado lejos—por ejemplo, cuando saludó en Mussolini, viejo ateo, «al hombre enviado por la Providencia»; o todavía, cuando sacrificó **La Acción Francesa** a los rencores del señor Briand. Pero no cesó nunca de ser sincero. Subordinaba solamente lo accesorio a lo esencial, que para él consistía en conservar, **por angusta**, una mirada sobre la educación de los jóvenes.

En la segunda parte, la más corta de este reino, se vió a este negociador acusado tantas veces de oportunismo, hacerse intratable en materia de principios. Riguroso intérprete de las bases del cristianismo, y, en primer lugar, del respeto de la persona humana, se enfrentó—¡y con qué estilo!—a los regímenes que pretenden entregar las conciencias al Estado.

Cuando el señor Stalin le devolvió sus misioneros, le puso al margen de la humanidad. Cuando el cardenal Innitzer capituló ante el Anschluss, lo amonestó. Cuando Roma, para la visita del señor Hitler, enarboló la cruz gamada, cerró los museos del Vaticano.

Hizo más todavía. Contra el nacionalismo incomprensible y murado afirmó las dos nociones ligadas de la universalidad de la Iglesia y de la universalidad del género humano. Afirmó la doctrina de Cristo: «Amaos los unos a los otros». Contra un neopaganismo (que no es más que una máscara de partido tomada, a través del romanticismo, al anticristianismo del siglo XVIII) afirmó el dogma eterno de la Santa Iglesia Católica, Apostólica y Romana.

Hace dos años el mal físico lo hirió con signo de muerte. Reaccionó y venció. Habló. Tengo todavía en mi oído su débil voz de anciano, entrecortada de sollozos, cuando, en septiembre de 1938, por la «TSH» del Vaticano, ofrecía a Dios, para obtener la reconciliación de los pueblos, el sacrificio de su pobre vida.

Los franceses deben prestar a esta muerte una atención particular. Porque, para ellos, es dura como lección.

Desde hace casi dos siglos un sinnúmero de entre ellos partieron en guerra contra la Iglesia Católica y contra el Papa. Desde hace siglo y medio, la batalla, en provecho de la profesión parlamentaria, se convirtió en persecución.

Bajo la tercera República francesa se suprimió (para la Iglesia Católica), la libertad de culto, la libertad de asociación, la libertad de enseñanza e incluso la cortesía. Cuando León XIII murió, el señor Combes, presidente del Consejo de Ministros de Francia, no se hizo representar en el servicio fúnebre de Nuestra Señora.

Pues bien: he aquí que los ateos, que presiden las Cámaras francesas de Frente Popular, hacen poner a sus colegas de pie para escuchar el elogio del Papa, y levantan la sesión en señal de duelo. He aquí que el masónico Gobierno francés coloca las banderas a media asta. La América del Norte protestante suspende sus emisiones de radio. La propia cruz gamada tiene prendida un crespón en signo de luto.

Sin dejar de tener en cuenta las combinaciones de partidos que en todas las capitales aconsejan explotar ese duelo, éste posee, sin embargo, una gran significación: una significación profunda.

Esto significa, en lo que concierne a mis compatriotas, que la Francia anticlerical, formada con desprecio de Dios y con odio a la Iglesia por sesenta años de escuela pública materialista, comienza a comprender acaso la fuerza de esa Iglesia que la República maltrató tan ignominiosamente.

Esto nos recuerda que la Iglesia, en un mundo crónicamente trastornado, es la sola institución que tenga veinte siglos de edad. La Iglesia duró contra viento y marea. Cisma griego; gran cisma de occidente; Reforma; francmasonería; anticristianismo oficial; todo lo soportó. Incluso venció sus propias debilidades. Menos de cien años después de los papas indignos, Juan XII y Benedicto IX, era el gran reino de Gregorio VII.

La Iglesia es la fuerza histórica que ha hecho más por la humanidad. Condenó y suprimió los sacrificios humanos y la esclavitud. Salvó y transmitió la civilización antigua. Concedió a Europa su primera Carta organizando la cristiandad. Nos protegió contra la Media Luna. Fué la maestra de las monarquías. Les dió leyes, como decía Voltaire.

Esto no le evitó las campañas sin nombre, donde figuraron Lutero, los filósofos y el señor Homais, con la complicidad de los príncipes, de los aristócratas y de las autoridades populares, que se interesaban en el robo de los bienes de mano muerta. La Iglesia se sostuvo contra todo esto. La Iglesia se sostiene siempre.

Y cuando muere Pío XI, el mundo entero guarda luto.

Un nuevo Papa será elegido en marzo. La elección del Cónclave tendrá gran importancia.

El desorden material y moral nunca había sido tan grande. La importancia de las soluciones fundadas en el nacionalismo materialista nunca había sido tan bien demostrada. En la anarquía de los hechos y de los espíritus, la necesidad de una dirección espiritual nunca había sido tan imperiosa.

Esta dirección, Pío XI, con veinte años menos, la hubiera dado. Hay que anhelar que su sucesor la dé en su lugar. ¿Pero quién piensa en ello? Se vive superficialmente.

Obsérvese el espectáculo de Francia. Las gentes se interesan por saber quién reemplazará al señor Lebrun mucho más que por saber quién reemplazará a Pío XI. Y a despecho de la emoción producida por la muerte del Papa, nadie piensa que será preciso decidirse tarde o temprano a devolverle a Dios su lugar en el Estado.

Obsérvese el espectáculo de Italia, tan legítimamente orgullosa de tener la misma capital que la catolicidad. En lugar de cultivar esa fuerza, la debilita.

Nadie, en París ni en Roma, concibe el papel profundo del Papado, esto es: asegurar en un mundo turbado la dirección del Vicario de Cristo, único capaz de dar una consigna imparcial. Y, sin embargo, es el Papa quien, en el largo recorrido, tendrá razón.

Tendrá razón, porque, jefe absoluto, aunque electo, de la fuerza moral que tenga dos mil años de edad; jefe absoluto de la sola fuerza moral que existe hoy, se mueve y marcha, a la inversa de los políticos, sobre la eternidad.

Tendrá razón, porque, en menos de treinta años, la Iglesia ha sido capaz de descubrir en su seno a pontífices tales como Pío X y Pío XI, muy diferentes por cierto, pero dos santos, dos santos de alto espíritu.

Tendrá razón, porque es el jefe de la más bella cosa que existe en el mundo: «¡Oh, Santa Iglesia romana!, decía Bossuet, madre de las iglesias y de todos los fieles! ¡Iglesia escogida de Dios!».

Menton, Francia, 16 de febrero de 1939.

EL GOBIERNO ALEMAN IMPONE A LA JUVENTUD EL DEBER DE LA ABSTINENCIA DE INGERIR ALCOHOL Y FUMAR TABACO

Doce mandamientos figuran en el plan que impone como un deber nacional el procurar tener una vida saludable

Las madres no podrán fumar ni ingerir bebidas alcohólicas y se castigará severamente a las personas que tengan puesto de responsabilidad, como los choferes, e ingirieran bebidas

BERLIN, marzo 3. (AP).—el Gobierno alemán ha echado sobre la juventud alemana un nuevo deber: el de la abstinencia del alcohol y el tabaco.

Iniciando la campaña contra los intoxicantes y el tabaco, el líder Baldur von Schirach y otros oradores presentaron al Fuehrer Hitler, como el modelo que deben seguir los jóvenes alemanes, pues jamás ha bebido ni ha fumado.

Bajo los auspicios del departamento de Salubridad nacional del partido nacionalista se reunirá un congreso en Franfurt-on-Main los días 5 al 7 de marzo para tratar del tema de la «salud pública y las indulgencias dañinas».

Más de 14.000 funcionarios sanitarios y otros han sido notificados para que asistan al Congreso a escuchar los discursos que pronunciarán el doctor Gerhard Wagner, líder de la profesión médica organizada y otras personas.

Como inicio de la campaña se ha dictado una orden prohibiendo la venta de tabacos y cigarros en los restaurantes y establecimientos de refrescos organizados por los nazis.

Doce mandamientos figuran en el plan que impone como deber nacional una vida saludable. Los objetivos son:

Primero: Que la juventud se abstenga del alcohol y del tabaco.

Segundo: Que las madres en estado o criando a sus hijos se abstengan del tabaco y del alcohol como perjudiciales para éstos.

Tercero: Que las personas que tienen puestos de responsabilidad, como guiar automóviles, se abstengan por completo de la bebida, so pena de sufrir graves castigos.

Cuarto: Control de los anuncios del alcohol y del tabaco.

Quinto: Prohibición de publicar anuncios que fomenten hábito del alcohol o del tabaco como beneficiosos a la salud o útiles para prevenir enfermedades.

Sexto: El empleo de la tercera parte por los menos de los ingresos que produzca el impuesto sobre el alcohol para establecer colonias hereditarias para las familias numerosas que demuestren haberse abstenido del alcohol.

Séptimo: Establecimiento de restaranes públicos donde no se sirvan bebidas alcohólicas.

Octavo: Aumento de la fabricación de bebidas no alcohólicas a bajos precios.

Noveno: Ayuda a lo experimentos científicos sobre bebidas no alcoholicas.

Décimo: Una campaña de publicidad acerca de la naturaleza del alcohol, el mal uso del tabaco, y sus peligros para el hombre y para la raza.

Undécimo: Educación de la juventud a fin de que observe una conducta sana como deber nacional.

Duodécimo: Ejercicio físico en toda la nación.

Partió en viaje de vacaciones Goering hacia Italia. Luego visitará al Duce

BERLIN, marzo 3. (Transocean).—Comunícase oficialmente que el Ministro-Presidente, Mariscal Goering, salió hoy acompañado de su esposa para Italia, donde pasara varias semanas de descanso. Para no verse solicitado durante su ausencia por sus funciones, delególas en sus representantes.

En los círculos políticos se dice que el Mariscal Goering permanecerá cuatro o cinco semanas en San Remo, donde hace algún tiempo alquiló una villa. Después de sus vacaciones irá a Roma, entrevistándose con el Duce y otras personalidades italianas.

El Mariscal Balbo había invitado el año pasado a Goering, en su visita a Berlín, para que lo visitara en Libia, pero no se sabe si Goering aprovechará la ocasión para ir al Africa.

FELICITAN A SU SANTIDAD PIO XII EL REY DE ITALIA Y EL DUCE BENITO MUSSOLINI

ROMA, marzo 3. (Transocean).—Nuevo Sumo Pontífice, Su Santidad Pío XII ha recibido telegramas de felicitación del Rey Emperador y del Duce, que lo hace en nombre del Partido Fascista y en nombre propio. El telegrama del Rey de Italia y Emperador de Etiopía, dice: «Con motivo de los festejos de este día, alegrámosnos la Reina y yo de poder expresar a Vuestra Santidad nuestra viva felicitación y el mejor deseo de vuestro eterno bienestar.»

El telegrama del Duce dice: «El pueblo italiano participa del júbilo del mundo católico sobre vuestra elección al Papado, augurio de felicidad. Pido a Su Santidad aceptar el homenaje del partido fascista y el mío personal.»

En todas las iglesias de Alemania se celebrarán Misas solemnes con motivo de la exaltación de Pío XII al Pontifical

BERLIN, marzo 3. (Transocean). Con motivo de la elección del nuevo Papa, Pío XII, se celebrarán en los próximos días, en todas las iglesias católicas de Alemania, solemnes oficios religiosos.

El Obispo de Berlín, Conde Preysing, celebrará misa en la Catedral de Santa Eduviges, entonándose después un Te-Deum.

Consideran factible que Pío XII vaya a Francia el año que viene

PARIS, marzo 3. (Transocean).—En los círculos católicos parisinos se supone como probable que el nuevo Papa Pío XII viajará el próximo año a Francia para asistir al Congreso Eucarístico de Niza.

El Obispo de Niza, quien actualmente conferencia con competentes personalidades francesas en esta capital sobre los detalles de este Congreso, se dice haber manifestado que el Cardenal Pacelli le había prometido su asistencia al Congreso, aun en el caso de que para entonces se hubiera hecho cargo de sus más altas obligaciones.

En su mensaje al mundo, abogó por la paz que desean las almas honestas, basada en la Caridad y la Justicia

Paz de conciencia tranquila en la amistad de Dios, paz de familias unidas y armonizadas por el santo amor de Cristo y paz entre las naciones con ayuda fraterna y cooperación

CIUDAD VATICANA, marzo 3. AP. El Papa Pío XII dió hoy la clave de su pontificado en un mensaje sin precedentes dirigido al mundo al comenzar su reinado.

Este inesperado mensaje, que fué trasmitido por la estación del radio del Vaticano, desde la Capilla Sixtina, hasta los más apartados rincones del mundo, ofrece una nota de conciliación que para muchos será la nota característica de la política del nuevo Pontífice.

La paz que invocó fué «esa paz sublime don del Cielo, que desean todas las almas honestas y que es fruto de la caridad y de la Justicia».

Habló en latín durante cinco minutos a los cardenales que le elevaron ayer al trono de San Pedro, pero dirigió sus palabras a todos y extendió sus bendiciones no solamente a los católicos sino a los que se encuentran fuera de la iglesia.

Con anterioridad había señalado la fecha para su coronación fijando para ese magno acontecimiento el domingo doce de marzo. En ese día en solemne y larguísimo ceremonial, será coronado con el trirengo a la triple tiara papal.

Todo el Colegio de Cardenales —que se compone ahora de 661 miembros— se reunió hoy para realizar el tercer acto de obediencia, el último del ceremonial que sigue a la elección de un Papa.

Después se congregaron en la capilla Sixtina, que todavía tiene todo lo que a ella se llevó para la elección al objeto de oír un Te Deum. Al finalizar éste se colocó un micrófono ante el trono papal para que el mundo entero conociera el mensaje del Papa.

El secreto que rodeó, como de costumbre, el funcionamiento del Cónclave tiende a desaparecer en vista de la celeridad y unanimidad conque el Cardenal Pacelli fué elegido ayer Papa.

Los prelados del Vaticano dicen que Pacelli recibió 35 votos en la primera votación, figurando entre ellos los 27 de los cardenales extranjeros. En la segunda votación obtuvo 40. Ambas se efectuaron por la mañana y mucho miembros del Cónclave comenzaron a recoger sus cosas dando por seguro que la elección estaba cercana.

Asegúrase que el Cardenal Pacelli mostraba señales de emoción en una acentuación de su palidez.

Durante una hora antes de la tercera votación, estuvo paseando solo por el patio de San Damasco, tratando de leer su Breviario.

Los prelados dicen ahora que en la tercera votación obtuvo Pacelli 61 votos, teniéndose entendido que dió el suyo al decano del Sacro Colegio Cardenal Gennaro Gramito Pignatelli di Belmonte.

El Papa Pío XII, en el trono papal de la Capilla Sixtina, y a presencia de los cardenales, leyó junto al micrófono el siguiente mensaje dirigido a sus compañeros del Sacro Colegio en particular, pero en general al mundo todo:

«En estos momentos de emoción profundísima que invade nuestra alma haciendo que nos sintamos atemorizados antes las terribles responsabilidades que la Divina Providencia, en sus impenetrables designios, ha querido echar sobre nuestros hombros, creemos necesario hacer saber nuestros pensamientos inmediatamente a todos los católicos, a quienes deseamos hacer llegar nuestra paternal palabra.

«Antes que nada, y con nuestro particular afecto, abrazamos paternalmente en el Señor a nuestros muy amados hermanos los cardenales, cuya piedad, virtudes y altas cualidades nos son bien conocidas.

«Saludamos enseguida, con particular benevolencia, a todos y cada uno de nuestros venerables hermanos en episcopado y les bendecimos así como también a los religiosos y religiosas y a los que trabajan por extender el Reino de Cristo por las misiones o colaboran con la hierarquía apostólica, bajo la dirección de los obispos, en el campo de la acción católica y finalmente a nuestros hijos de todo el mundo, especialmente a los que sufren pobreza o dolor.

«Quiera Dios derramar las especiales gracias del Cielo copiosamente sobre todos y cada uno de éstos.

«Pero en este solemne momento nuestros pensamientos van también hacia los que están fuera de la Iglesia y se alegrarán al saber que el Papa eleva igualmente por ellos su plegaria a Dios Todopoderoso y les desea toda clase de bienes.

«A este mensaje paternal deseamos agregar un voto y una invitación en pro de la paz, de esa paz que nuestro predecesor de pía memoria recomendó a los hombres con tanta insistencia e invocó con tan ardientes oraciones y por la cual ofreció su vida a Dios. Esa paz, don sublime del Cielo que es deseada por todas las almas honradas y que es fruto de la caridad y de la justicia.

«Invitamos a todos los hombres a la paz, una paz de conciencia tranquila en la amistad de Dios, una paz de familias unidas y armonizadas por el santo amor de Cristo, a una paz, en fin, entre las naciones mediante la ayuda fraterna, la colaboración amistosa y la cordial inteligencia en pro de los intereses superiores de la gran familia humana bajo la mirada y protección de la Divina Providencia.

«Y en esas horas turbulentas y difíciles en que tantos obstáculos parecen oponerse al logro de esta paz verdadera que es la expresión más profunda del corazón, elevamos a Dios preces especiales por todos los que se encuentran al frente de los estados, a quienes corresponden los más altos honores y las cargas más pesadas, para que guíen a los pueblos por el camino de la prosperidad y del progreso.

«He aquí, muy amados señores cardenales, venerables hermanos y muy queridos hijos, el primer deseo que surge del sentimiento de paternidad que Dios ha puesto en nuestro corazón.

«Ante nosotros tenemos el espectáculo de inmensos males que lacerán el mundo y en ayuda del cual Dios bendito nos envía desarmados pero confiados.

«Oh, Jesucristo, de cuya plenitud todo lo hemos recibido, dignáos fecundar nuestra esperanza y extenderla como mensajera del santo consuelo a toda la tierra, y quiera el Cielo que la bendición que os impartimos en su nombre puede dar esa virtud».

El periódico «Giornale d-Italia» periódico autorizado dice acerca del mensaje del Papa lo que sigue:

«Puede imaginarse como habrán sido bien recibidas las palabras del Pontífice por todos los italianos considerando que en Italia hoy el orden es ejemplar, existe la caridad en las relaciones entre las distintas clases sociales, y la justicia, ya lograda internamente para todos, se busca en el extranjero para la población de obreros que no tiene tierras, ni materia prima para vivir y para las necesidades de todos sus hijos».

La paz que pide el Pontífice, dice el periódico. «No es la paz abstracta de los pacifistas democráticos que hacen uso de las teorías pacifistas para conservar sus privilegios e ilegítimas posesiones.

«La paz que invoca el Pontífice y por la cual espera concentrar sus energías, como pastor de los pueblos es, como ha dicho, paz en justicia, justicia para las naciones y para los individuos.»

La atmósfera de cordialidad ha aumentado con motivo de los telegramas de felicitación que enviaron anoche al Pontífice el Rey Víctor Manuel de Italia y el primer ministro Mussolini.

El Papa Pío XII dió hoy su primer paseo por los jardines del Vaticano. Escogió un automóvil, que tiene más de diez años, y que era el favorito de su predecesor.

LOS TERRORISTAS IRLANDESES TIENEN OCULTAS EN LA CAPITAL DE INGLATERRA SEIS TONELADAS DE EXPLOSIVOS

LONDRES, marzo 3. (Havas).—Un grupo de detectives de Liverpool trajo hoy a Londres, cierta cantidad de explosivos destinada, según se cree, a la fabricación de bombas, parte de un cargamento que probablemente fué enviado a los terroristas del «ejército republicano irlandés», en Londres. Los explosivos fueron examinados inmediatamente por los expertos del Ministerio del Interior y los de Scotland Yard. Las investigaciones policíacas continúan en forma muy activa. Hay más de trescientos hombres del departamento político-especial actuando, para lo cual reciben continuamente instrucciones, por teléfono o por radio, de la jefatura de la policía secreta (Scotland Yard). Esta tiene la certidumbre de que hay seis toneladas de explosivos ocultas en dos o más depósitos secretos, en los barrios Norte y Sur y probablemente Este, de Londres.

Los judíos de Palestina anuncian la resistencia contra el plan inglés

TELAVIV, Palestina, marzo 3. (Havas).—Esta noche fué trasmitida por onda corta una apelación invitando a todo el pueblo judío a resistir el plan británico para dar a los hebreos residentes en Palestina un Estatuto Minoritario. En la apelación se habla de recurrir a la acción directa, y se pide a la policía que permanezca pasiva.

Eden declaró anoche en Conventry, que no hay motivo para criticar los presupuestos de armamentos

LONDRES, marzo 3. (Havas).—«No quiero formular ninguna crítica sobre las disposiciones presupuestales de los servicios militares», declaró esta noche el ex Secretario de Estado Eden, en un discurso que pronunció en Coventry. Agregó que, al contrario, la potencialidad de los medios defensivos constituye siempre la mejor contribución a la paz del mundo. Expuso a seguida que siempre era de lamentar la necesidad de los armamentos, y que «estaba convencido de que la oración por la paz pronunciada hoy por el Papa Pío, tuvo un eco profundo en el corazón de todos los ingleses».

Eden terminó diciendo que se daba cuenta de que durante su paso por la Cancillería, la debilidad de las defensas británicas fué siempre un factor desfavorable para la acción de los gobernantes de Inglaterra.

Aprobó la Cámara el plan de aumento militar en los E.U.

El proyecto es el de más importancia de todos los aprobados desde el 1922

WASHINGTON, marzo 3. (AP).—La Cámara de Representantes aprobó hoy el presupuesto del ejército de $49.857,936 a pesar de los avisos que se han dado en la Alta Cámara en el sentido de que la actual política exterior americana puede llevar al país a una guerra.

El proyecto, que es el más importante desde 1922, y contiene $300,000,000 para la expansión de las fuerzas aéreas, pasó por la Cámara sin una votación y sin una enmienda.

El representante Snyder declaró que el hecho de que no se haya presentado una sola enmienda carece de precedentes en la historia constitucional de la nación y constituye «la firme expresión de la actitud de los Estados Unidos hacia las dictaduras que puedan intentar perturbar la paz en el hemisferio occidental».

Además de la compra de 784 aeroplanos militares, la mayoría de tipos de combate, el proyecto recomienda que se refuercen las defensas de la costa, hace provisiones para fusiles semi automáticos, cañones contra los tanques, artillería moderna de campaña y calones antiaéreos móviles.

Poco antes de aprobar la medida, la Cámara escuchó al representante Collins, frecuente crítico de la administración, quien declaró que si las noticias acerca de la tremenda potencia aérea son ciertas, los agregados militares y navales de los Estados Unido en el extranjero están «profundamente dormidos en el cargo» y deben ser eliminados del servicio.

Agregó que a base de la información confidencial suministrada el año pasado por el servicio de inteligencia de la armada la Comisión de créditos de la Cámara había asegurado al Congreso que los Estados Unidos no tenían rival en aviación naval y que únicamente la Gran Bretaña rivalizaba con ella.

Mientras tanto, al otro lado del Capitolio, el senador Nye decía al Senado durante el debate del proyecto de expansión del ejército, que el control que ejerce el Presidente Roosevelt sobre la política exterior, puede llegar a colocar al Congreso en la situación de tener que declarar la guerra contra su voluntad.

Agregó que el Congreso hará bien en pedir que se le explique claramente en qué consiste la política exterior, para que no le sorprenda algún día una declaración de guerra.

Dijo que los pasos que posiblemente se están dando son: que los Estados Unidos construya una máquina militar que se prepare para servir a los extranjeros; entablar negociaciones comerciales secretas con un imperio extranjero; pedir a los Estados Unidos que ofenda al Japón estableciendo una base aérea en Guam; continuar el fondo de estabilización de manera que pueda ayudar a las democracias; dirigir los créditos extranjeros por los canales del comercio políticamente ortodoxo.

El senador Capper recomendó al Senado que procure mantener a los Estados Unidos fuera de las querellas y controversias de las demás naciones.

La Federación Americana del Trabajo pide la reforma de la ley de relaciones del trabajo

WASHINGTON, marzo 3. AP.— La Federación Americana del Trabajo solicitó hoy la completa reorganización de la Junta Nacional de Relaciones del Trabajo mientras el gobierno hace preparativos para las conferencias de paz entre ella y el Congreso de Organización industrial.

En una nota dada simultáneamente con la presentación de enmiendas a la ley del trabajo, William Green, presidente de la Federación Americana, dice que es necesario que se introduzcan las modificaciones que propone para «salvaguardar» la ley impidiendo que sea destrozada por la presente junta nacional de relaciones del trabajo.

Poco después de haber dado Green la nota a la prensa, la secretaria Perkins anunció que había acordado que las comisiones de paz de la Federación Americana del Trabajo y del Congreso de organizaciones industriales se reúnan el martes en la Casa Blanca con el Presidente Roosevelt.

En respuesta a una pregunta, la secretaria dijo que ha pedido a Daniel J. Tobin, presidente de la Unión de carreros, que reconsiderase su decisión de no tomar parte en las conferencias de paz.

12 GALLINAS INOCULADAS DE CANCER ROBADAS DE UN LABORATORIO Y VENDIDAS

PARIS, marzo 3. (Transocean).—Hoy fueron robadas doce gallinas vivas del Instituto bacteriológico de la Universidad de Estrasburgo. Los ladrones inmediatamente mataron dichas gallinas ignorando que se trataba de animales de experimentación a las que se había inyectado bacilos de cáncer y de tuberculosis.

La población se muestra intranquila porque se teme que los ladrones vendieran las gallinas para procurarse dinero.

Se ha trasmitido por radio una apelación a todo el pueblo hebreo para que se oponga al plan inglés

El ex-Secretario de Estado, Eden, manifestó ayer en un discurso que la potencialidad de los medios defensivos constituye la mejor contribución a la paz del mundo

Rooseveltaboga por mayor salario para los obreros del Sur

Dice que cuanto se haga en beneficio de ellos favorecerá a todo el país

CHARLESTON, South Carolina, marzo 3. AP. El Presidente Roosevelt ha salido nuevamente en defensa de la elevación de los salarios industriales en el sur, asegurando que debe aumentarse el poder adquisitivo de las gentes del sur si se quiere llegar a una solución del «problema económico número uno», de la nación.

Preguntado por los periodistas de Charleston durante una entrevista celebrada a bordo del crucero «Houston,» el jefe del Ejecutivo dijo que no había notado ningún cambio todavía en el problema. Agregó que espera que cambien las cosas para mejorar y que va a hacer todo lo posible por ayudar a que tal cosa ocurra.

La solución de los problemas del sur, dijo, no radican en la reforma de los fletes para eliminar los diferenciales contra el sur, sino en la renumeración de todas las clases obreras.

Dijo que las ruedas industriales no se moverán mientras las familias del sur reciban como ingresos promedios anuales de 200 a 300 pesos. Con tales ingresos, agregó, no pueden adquirir lo necesario para la vida y además su situación acciona de manera adversa sobre el poder adquisitivo de los comerciantes y de los profesionales locales.

La población del sur, como un todo, está muy por debajo del resto de la nación económicamente, dijo y por esa causa los industriales no encuentran estímulo en montar fábricas en el sur para hacer las cosas que se hacen aquí.

Siquiera el aumento del 50 por ciento en los ingresos de las familias agregó Roosevelt, significaría que un mayor número de cosas se producirían para el consumo del sur y más ventas se harían al Norte y por tanto aumentaría el poder adquisitivo de los sureños.

Todo lo que se haga para meporar este problema, dijo, redundará en beneficio de todo el país.

A los 69 años de edad, el Mahatma Gandhi inicia un ayuno indefinido para lograr reformas administrativas

Como consecuencia de esa determinación del Mahatma, el Congreso de Bombay proclamó ayer un período de tres días de duelo y transmitir un mensaje muy urgente al Virrey

RAJKOT, India, narzo 3. (AP).—Mohandas K. Gandhi comenzó hoy su quinta huelga del hambre, resuelto a continuar «hasta morir» a menos de que el gobernante indígena del estado de Rajkot atienda las demandas que ha hecho a fin de que se implanten ciertas reformas administrativas.

El frágil líder espiritual, que cuenta 69 años de edad, se retiró del mundo al mediodía de hoy y pasó el resto del día echado en una habitación de 14 pies por 16, desprovista completamente de muebles.

Solamente los asociados más íntimos han podido ver al pequeño líder de la India. Entre ellos su hermana, que tiene 75 años de edad, quien estuvo conversando cerca de una hora con Gandhi.

Este ha pedido al gobernante de Rajkot, Thakore Saheb Shri Dharmendrasinhji, que dé al pueblo del pequeño estado occidental de la India «voz en los asuntos del gobierno».

Rajkot está a unas 300 millas al noroeste de Bombay.

Un público numeroso presenció cuando Gandhi —que desdeña el título de «mahatma» o santo— preparaba su ayuno con una comida de pan blanco, vegetales cocidos, naranjas y una taza de leche de cabra caliente antes del mediodía.

Pasó toda la mañana haciendo masajes y abluciones al par que atendía al despacho de la correspondencia.

Noventa minutos después de haber comenzado el ayuno Gandhi recibió una carta de Thakore. Se negaba a aceptar las demandas que había hecho.

Gandhi la echó a un lado diciendo: «Esto no es más que echar leña al fuego».

Los médicos dicen que la vitalidad de Gandhi es muy baja, pero el líder nacionalista declaró que está dispuesto a dar su vida «que no tiene ningún valor para una compañía de seguros» con tal de obligar al gobernador de Rajkot a poner en práctica las reformas que le ha pedido.

«Quien me recomienda que haga este ayuno me dará fuerza para resistirlo», dijo Gandhi. «Si es su voluntad todavía viviré para llevar a cabo la misión que me he impuesto en beneficio de la humanidad. Ningún ayuno, por prolongado que sea, puede disolver el cuerpo».

Mientras Gandhi oraba por el éxito de su misión, se registraron nuevos desórdenes en la India, causando dos muertos. Se despacharon tropas a Lucknow, a 700 millas de Raj-Hindús y muslimes. También se han enviado tropas a Armistar donde una persona resultó muerta y otras 16 heridas ayer.

Un médico americano que recientemente estuvo asistiendo a Gandhi en Wardha, dijo ayer que el estado del líder indio no es bueno y que no pudo disuadirle del ayuno.

BOMBAY, India, marzo 3. (Havas).—El Congreso de Bombay proclamó hoy un «harit», o sea un período de duelo de tres días, como Mahatma Gandhi que va a observar un «ayuno hasta la muerte». Al mismo tiempo los Ministros y el Congreso acordaron trasmitir con toda urgencia un mensaje al virrey de la India, pidiéndole que intervenga en el conflicto que ha planteado el ayuno de Gandhi. Como es sabido, el Mahatma, quien se encuentra en Rajkot, ha decidido no ingerir alimento alguno, en señal de protesta por la rotunda negativa del gobernador del Estado de Rajkot, a dar normas más democráticas a su administración.

La prensa de París, al comentar la elección de Monseñor Pacelli dice que espera que se mantenga neutral

La mayoría de los diarios americanos considera desde ahora al nuevo Pontífice como un aliado de las democracias en contra de los países totalitarios. Otras opiniones mundiales

PARIS, marzo 3. (AHavas).—El periódico parisién «Le Temps» dice hoy que cometerá un grave error quien suponga que el Papa Pío XII se va a poner de parte de este o aquel grupo de Potencias, y en contra de tal o cual forma de régimen político. Todos pueden estar seguros, agrega, de que en el Vaticano ha sido electo un pontífice en quien el fervor religioso acompaña al genio político, y que ya ha dado pruebas de que sabe servir bien a la Iglesia y cuanto ésta representa en la Cristiandad.

«Information», otro diario de París, afirma que es equivocado atribuir a la elección pontificia del jueves un sentido político terrenal, porque el jefe de la Iglesia Católica es por encima de todas las cosas un defensor de las doctrinas eclesiásticas, y nunca se presenta como árbitro de intereses nacionales, aunque siempre está dispuesto a aportar el auxilio de su fuerza espiritual y moral, a cuantos tienen sed de justicia, a los pacíficos, a los humildes, a los caritativos, contra los violentos, los crueles y los orgullosos.

Excelente efecto de la elección en Checoeslovaquia

Praga, Checoeslovaquia, marzo 3. (Havas).—La elección del cardenal Pacelli ha dado ocasión para que la prensa checoeslovaca salga de la reserva absoluta que observaba en materia internacional desde septiembre último. La agencia noticiera oficial Ceteka publica una nota en la que se dice que la designación de monseñor Pacelli para el pontificado, ha sido acogida con gran alegría por el pueblo checo. Todos los periódicos se refieren a los grandes méritos personales, intelectuales, religiosos y políticos del nuevo Papa.

El presidente Hacha, una vez conocido el resultado de la elección envió un telegrama al Vaticano, felicitando al Pontífice. Algunos diarios recalcan el hecho de que, por su largo desempeño de la Cancillería vaticana, Pío XII conoce bien los problemas de la Europa Central.

Comentarios de la prensa yanqui acerca de la elección de Pío XII

NUEVA YORK, marzo 3. (Transocean).—La elección del Cardenal Pacelli, hasta ahora Secretario de Estado, al Papado, es también, sin excepciones, para los diarios de esta capital el más importante tema.

La mayoría de los diarios ya desde ahora consideran al nuevo Papa Pío XII como un aliado de las democracias y en contra de los Estados totalitarios. El «New York Times» dice que Pío XII, indudablemente, seguirá la política de Pío XI, buscando con este motivo, seguramente, también estrechas relaciones con los Estados Unidos, con los cuales, hasta ahora, no ha habido relaciones diplomáticas.

Para el «New York Herald Tribune» no ofrece sorpresa que se haya elegido a un diplomático, mas nadie podrá calificar a Pío XII un mero Papa político. Empero, la rapidez de la elección, dice el diario, prueba la importancia que atribuyen los cardenales a las cuestiones político-sociales.

Comentarios de la prensa polaca acerca de la elección de Pío XII

VARSOVIA, marzo 3. (Transocean).—En los artículos que en largas columnas reseña la prensa polaca hoy la elección de Pío XII y a pesar de que no se ha cumplido en los círculos polacos la fuertemente abrigada esperanza de la elección del cardenal polaco, Hlond Oporlo, y menos el nombramiento para el Papado de un Secretario de Estado, se saluda con júbilo la elección de Monseñor Pacelli.

La «Gazeta Polska» dice que Monseñor Pacelli es poseedor de todos los dones para continuar la gran obra de Pío XI. Polonia saluda con especial alegría al nuevo Papa que ha desempeñado tan bello y glorioso rol al lado de su gran antecesor, quien tuvo tan cálidos sentimientos para con Polonia.

El «Express Poranny» dice que la elección no ha sido una sorpresa puesto que Monseñor Pacelli ha sido recomendado para Papa por el propio Pío XI. El «Maly Dozzenik», órgano de los católicos polacos, asegura al nuevo Papa que la nación Polaca seguirá, fielmente, la religión de sus antepasados, haciendo todo lo posible para ahondar y fortificar la vida católica en Polonia.

COMENTARIOS DE LA GUERRA

4 DE MARZO DE 1939

Los comunicados oficiales de Madrid y Barcelona están de acuerdo al manifestar que la remado otra vez la tranquilidad en los frentes. Al referirse a las actividades de la aviación, mientras el parte salmantino informa que sus fuerzas han batido a Denia y Cartagena, por parte el de Madrid a estas dos ciudades que hacen desde Salamanca se agrega también como víctima de los «pepinos» nacionalistas el puerto de Alicante.

También los aviones del Estado español han vuelto a visitar con saña fecha la estación del ferrocarril de Chillón que, situada a 22 kilómetros a retaguardia del frente de Córdoba, precisamente por el actual frente de las sierras de Burdia y Cabras, primer sector a que le toca la «china» si es necesario hacer llegar a los cañones para llevarle pan y demás alimentos que los insidentes de la España por liberar aguardan de un momento a otro.

El pueblo que lleva este nombre de la estación batida se encuentra a cuatro kilómetros al Oeste de la villa de Almadén, y 10 kilómetros al Norte de la estación ferroviaria que se ha bombardeado.

Desde París participan que aún no se ha determinado Diego Martínez Barrio en el asunto y encargo que le han mandado los componentes de la docta corporación que preside Don Juan. Mientras éste sigue en sus máximas de dar largas y encontrar en el ínterin algún motivo legal para no cargar con el encargo «Lola, la de los Claveles», sintiéndose ya «presidenta», porque supone que Don Diego no acepta la manera de la doncella que le ofrecen, arranca desde el otro lado del Pirineo