1ª SECCION

SERVICIO DE ASSOCIATED PRESS. Esta queda autorizada para usar nuestro servicio y noticias de información.

Servicio exclusivo de la agencia «Havas» y del «Herald Tribune», de New York.

DIARIO DE LA MARINA

El DIARIO DE LA MARINA es el periódico más antiguo de Cuba. Fué fundado en el año mil ochocientos treinta y dos.

Servicios especiales de España. Hilo directo con New York y recepción directa por radio de otros servicios.

1ª SECCION

AÑO CVII.—NUMERO 47 — ACOGIDO A LA FRANQUICIA POSTAL — LA HABANA, VIERNES, 24 DE FEBRERO DE 1939.—SANTOS MATIAS, MODESTO Y EDELBERTO — TIEMPO PARA HOY: BUENO — PRECIO: 5 CENTAVOS

NUMEROSOS ABOGADOS FAMOSOS DE LOS ESTADOS UNIDOS HAN DESERTADO DE SU COMUNIZADA ASOCIACION

(COLUMNA CINCO)

Disponen todo lo concerniente al abastecimiento y organización futura de Madrid

PRONOSTICASE PARA HOY TEMPERATURAS DE 15 GRADOS SOBRE CERO

ES PROBABLE QUE EL JEFE DEL EJERCITO NO PUEDA IR A SANTO DOMINGO

Pasa La Habana el rigor de una intensa ola fría

Se seguirá sintiendo en la misma rudeza o tal vez más. Pronóstico hecho

Desde hace 24 horas azota a las provincias occidentales y centrales una intensa ola fría, que se ha caracterizado por un doble fenómeno: por haber llegado de pronto, no sufríamos temperaturas de 10 y por haberse mantenido casi sin alternativas.

Anoche el frío pareció recrudecer: a las ocho llegaba a 18 grados; después bajó algo más. Se sentía más rigor a causa del viento que lo acompañaba.

El Observatorio de Aviación Militar dijo por la tarde: «Esta noche intensificará el frío, que también regirá mañana con mucha crudeza. Luego empezará a despejar.» El Observatorio Nacional anunció posibilidad de temperaturas de 15 grados o menores.

Aquí el pronóstico hecho para

ESTADO DEL TIEMPO

Pronóstico para el viernes: Occidente y Centro, vientos del Norte al Este con fuerza de brisote. Cielo nublado y parte nublados con tendencia a despejar. Temperaturas frescas y frescas, mínimas probables de inferiores a quince centígrados.

Región Oriental: vientos variables, frescos. Cielos parte nublados, nublados. Posibilidad de algunas lluvias.

Observatorio Nacional.

EL EJECUTIVO A LOS PRESIDENTES Y LIDERS DE COMITES PARLAMENTARIOS

Han sido citados por el Primer Mandatario de la Nación, doctor Federico Laredo Bru, los presidentes y líderes de los distintos comités parlamentarios del Senado de la República.

La reunión se llevará a cabo mañana sábado, a las tres de la tarde, en el Palacio Presidencial.

Concurrirán a ella los representantes máximos, pues, de los distintos partidos políticos en la Alta Cámara: los senadores Santiago Verdeja, Presidente del Congreso, Justo del Pozo, Wilfredo Albanés, Raúl Lavín, Enrique Recio, Agustín Cruz, Manuel Capestany, José María Gutiérrez, Secretario de la Minoría Senatorial, Pedro Cué, José A.

EL GRITO DE BAIRE

Cada vez que la República echa al vuelo en repiques triunfales sus campanas de oro, para conmemorar una fecha gloriosa, el pueblo de Cuba hace una pública afirmación de su patriotismo. Diríase que «el lejano ayer» se proyecta en el presente, y que en todos los corazones vibra el entusiasmo de aquellos que, un día, salieron a la manigua para escribir con su sangre generosa las páginas más puras de la Historia nacional.

A cuarenta y cuatro años de distancia, el Grito de Baire sigue teniendo la misma significación para todos los cubanos de buena voluntad. Los hombres del 68 se unieron a los hombres del 95, al conjuro de la bélica clarinada. Eran los mismos ideales, era el mismo sacrificio... Y hoy, los hombres que piensan en cubano y en cubano sienten, al conmemorarse el Grito de Baire, buscan en los manes de aquellos que son sombras en el reino de las sombras, y Grandes de la Patria en el reino de la Historia, protección y aliento, apoyo y confianza, elevación de ideas, desinterés y ansias de renuncia-mientos....

El ensueño de Gómez, de Maceo y de Martí, es en la actualidad un hecho tangible. La República vive, vive y se exalta al recordar sus fechas gloriosas... Que todos los cubanos piensen en este día en aquellos que todo lo dieron a cambio de nada, y que esmaltaron con su sangre el rojo heráldico del triángulo igualitario de la enseña nacional.

Una amplia información de la entrada de los nacionales en Barcelona.

Nuestras páginas del Rotograbado de mañana, recogerán con amplitud extraordinaria, distintas fases de la entrada triunfal de las fuerzas del general Franco en la Ciudad Condal. Una información detallada del sensacional acontecimiento aparecerá en estas páginas, complementándose con dos páginas gráficas que aparecerán en la sección del Rotograbado, en las que se registrán uno pro uno, los aspectos más destacados de la brillante victoria nacional de Cataluña.

Falleció el escultor francés Coutan

PARIS, febrero 23. (AP).—El escultor francés Jules Coutan, decano de la Academia de Bellas Artes, falleció hoy a los 91 años de edad.

Era miembro de la Academia desde 1900.

Casabuena, Secretario de la Mayoría, Germán López y Gonzalo del Cristo.

Todo parece indicar que se tratarán en dicha reunión asuntos de interés nacional.

Una velada solemne en memoria de Su Santidad Pío XI, se efectuó anoche en la Academia de Ciencias, con asistencia de SS. Il. Monseñor Jorge Caruana, Nuncio Apostólico, y Monseñor Manuel Ruiz, Arzobispo de la Habana. Este último hizo el elogio de Su Santidad. La Banda Municipal tuvo a su cargo el programa de música, ejecutando números adecuados. En la foto aparece el doctor Manuel Dorta Duque, Gran Caballero del Consejo San Agustín número 1,390, de la Orden de Caballeros de Colón, que rindió el hermoso homenaje póstumo a Su Santidad. Tanto la brillante oración sagrada de Monseñor Ruiz, como el elocuentísimo discurso del doctor Dorta Duque merecieron justas y cálidas felicitaciones de la numerosa y selecta concurrencia.

INVITADO POR EL GOBIERNO DE ESE PAIS

El Canciller Remos informó de ello a los periodistas. Asuntos inaplazables se lo impedirán

MUESTRASE AGRADECIDO EL GOBIERNO DE CUBA

El Secretario de Estado, doctor Juan J. Remos, recibió en su despacho, en la mañana de ayer, a los periodistas encargados de la información del sector diplomático.

—El señor Ministro de la República Dominicana—dijo a los repórteres el Canciller Remos—me ha hecho entrega en la mañana de hoy de una comunicación oficial de su Gobierno, invitando al Jefe del Ejército Constitucional de Cuba Coronel Fulgencio Batista, para que visite la hermana nación del Caribe.

Y agregó el Secretario del Exterior:

—He notificado inmediatamente al Honorable Señor Presidente de esta gentil cortesía del Gobierno Dominicano, y tan pronto regrese el Coronel Batista de su viaje a Camagüey— hacia donde ha partido al amanecer de hoy— le haré conocer la señalada distinción de que le hace objeto aquel país, al que estamos tan vinculados por lazos históricos y por razones geográficas.

—¿Irá a Santo Domingo el Jefe del Ejército?— inquirió uno de los informadores.

—Sobre eso no se podrá dar una respuesta definitiva hasta que el Coronel Batista vuelva, porque es natural que dada la compenetración que existe entre el señor Presidente y el coronel, aquél no quiera decidinada hasta cambiar impresiones con éste. Pero yo me aventuro a adelantarles que, a mi juicio, y por las palabras que he cambiado con el señor Presidente con motivo de esto, dudo mucho que por el momento pueda abandonar el país el Coronel Batista, pues motivos muy urgentes e inaplazables requieren su presencia en Cuba.

Y, por último, el Canciller Remos dijo a los periodistas:

—El Gobierno, no obstante, agradece profundamente este gesto afectuoso que la República Dominicana tiene para el Coronel Batista, que es como decir para Cuba.

LOS CURSOS DE AMPLIACION DE ESTUDIOS DEL INSTITUTO DEL VEDADO HAN SIDO ENTREGADOS A LA UNIVERSIDAD PARA QUE LOS CONSIDERE

No es propósito de dicho plantel que haya interferencias en la enseñanza, sino llenar el vacío entre una y otra. Ha sido remitido abundante material a distintos distritos escolares

El Instituto del Vedado no desea interferir con los cursos de ampliación de estudio que viene ofreciendo la esfera de acción de la Universidad de la Habana, pues su propósito al establecerlos ha sido única y exclusivamente llenar el vacío existente entre la segunda enseñanza y la universitaria.

Precisamente ayer el doctor Ciro Espinosa, director del citado centro docente, que disfruta ya de un bien ganado prestigio, se dirigió al Rector de la Universidad de la Habana, doctor José Manuel Cadenas, dándole a conocer sus anhelos de cooperación e informándole que se ha ordenado una relación de las materias que corresponden a cada escuela universitaria para que los claustros de las mismas, si lo tienen a bien, hagan las objeciones que estimen pertinentes.

Dichos cursos de ampliación, que tienen por objeto dar una mejor preparación a los bachilleres, y que se ofrecen a manera de ensayo, se brindan en dicho plantel en dos horas extras a la semana y se adjunta a los estudiantes, en sus expedientes respectivos, notas al respecto.

A los estudiantes que van a cursar carreras como Derecho, Ciencias Sociales, Filosofía y Letras y Pedagogía se les ofrecen nociones de Latín, Griego, Evolución de la Lengua Castellana, Sociología, Psicología, Geografía de Cuba y Universal, Historia de Cuba, Elementos de Ciencias Políticas e Introducción al Estudio de la Filosofía.

A los que van a cursar Medicina, Cirugía Dental y Farmacia, se les brindan nociones de Fisiología, Anatomía, Biología, Francés, Física y Química.

Y a los que van a cursar Ingeniería, Arquitectura y Ciencia: Dibujo, Física, Química, Cálculo Vectorial, Análisis Matemático y Elementos de Geometría Analítica.

Muchos estudiantes, según se informa, se encuentran tomando estos estudios de ampliación.

Concedidas varias pensiones

La Comisión del Retiro Escolar, en su última reunión, acordó conceder pensiones a Mercedes María Bodes, Carmen y América Piedra, Teresa Castellanos, María de las Mercedes Dubie y Celia Delgado.

Han quedado pendientes, para ser tratados en la reunión del lunes, cuatro expedientes de jubilaciones voluntarias, doce de retiros por enfermedad y dos más de pensiones.

Se remite abundante material

Abundante material gastable y no gastable, incluyendo muchos pupitres, remitió ayer la Secretaría de Educación Pública a los distritos escolares de San Antonio de los Baños, Alquízar y Güira de Melena.

En camiones del departamento se hicieron esos envíos para las escuelas públicas de dichas regiones.

Formarán nueva agrupación los anti-marxistas

Se retiraron de la entidad de abogados, muy notables figuras del foro de E. U.

NUEVA YORK, febrero 23. (Exclusivo).—El Magistrado del Tribunal Supremo, Ferdinand Pecora, quien se destacó al conceder al acusado defensor de Jimmy Hines la suspensión de juicio por error de procedimiento, declaró hoy que se retiraba de la presidencia de la Asociación de Abogados porque la Junta Ejecutiva de dicha asociación está «plagada de comunistas».

La Asociación llamada oficialmente «Lawyers Guild» tiene 3,500 miembros, incluyendo abogados, jueces y otros oficiales públicos.

Junto con Pecora renunciaron un gran número de magistrados y otros abogados de reputación reconocida.

Los disidentes alegan que la Junta rehusó declararse oficialmente opuesta al comunismo, aunque ha condenado al fascismo y al nacismo. Otros distinguidos jurisconsultos que renunciaron fueron Frank P. Walsh Morris Ernst, Jerome M. Frank Thruman Arnold, y numerosos otros.

Walsh y Ernst gozan de fama como luchadores liberales que han defendido a la Constitución contra los ataques de los políticos locales. Ernst tución por los políticos locales. Ernst figuró recientemente en el juicio contra el Alcalde Hague, de Jersey City. Hague había llamado a Ernst «comunista». Walsh fué el defensor de Tom Mooney, el dirigente laborista que estuvo preso 21 años en California.

Pecora afirmó que la mayor parte de los miembros de la Asociación se alejarán de ella y constituirán un grupo nuevo. Aunque ninguno de los disidentes nombró a los miembros del Comité Ejecutivo a quienes acusan de ser comunistas, se cree que el principal de ellos sea Harry Sacher, abogado que representa a los sindicatos del Congreso de organización industrial en Nueva York

...SITO BATISTA LAS OBRAS DE ...A ESCUELA VOCACIONAL QUE ...E LEVANTARA EN SANTA CLARA

...paso para Camagüey, se detuvo en dicho lugar, donde se le ...ó además un almuerzo. En el límite de la provincia fué ...do por el Teniente Coronel Gómez. Cálida acogida en Colón

...LANTE RECIBIMIENTO LE FUE TRIBUTADO ANOCHE ...N CAMAGUEY. REINABA ANIMACION EN TODA LA CIUDAD

MATANZAS, febrero 23. DIARIO DE LA MARINA.—En la mañana de hoy partió por esta ciudad en dirección a Camagüey, el Cnel. Fulgencio Batista y su comitiva. Fueron recibidos en el entronque de la carretera por las autoridades civiles y militares.

Al llegar a Guanábana, el Coronel Batista visitó el Campo de Experimentación de la Granja Agrícola, donde se realizan las obras para establecer la Escuela del Hogar Campesino, las que le fueron mostradas por el Gobernador doctor Lorenzo Rodríguez Díaz, estando presentes el Teniente Coronel Gonzalo García Pedroso, los Comandantes Basilio Guerra, Domingo Pérez Arocha, el Capitán Bustamante y otros, así como el Alcalde Casas.

LOVIO, Corresponsal.

Llegada a Colón

COLON, febrero 23. DIARIO DE LA MARINA.—El Coronel Batista y su comitiva llegaron a Colón a las 11.30 de esta mañana, siendo motivo de la demora la poca velocidad a que iba la caravana de máquinas, debido a la lluvia pertinaz que los ha azotado desde todo el camino, y a que el Coronel Batista, siempre preocupado por la seguridad de los niños del Instituto Cívico Militar, no quiere perder de vista los ómnibus en que viajan doscientos niños con sus profesores, y las bandas de tambores y cornetas. En el Cuartel del Regimiento número 26 de la Guardia Rural de Colón, bajaron las señoras de los Coroneles Batista y González, el Teniente Coronel Ferrer, así como todos los niños, a los que se les sirvió un desayuno especial, preparado por orden del Capitán Quesada, jefe de dicho Escuadrón y los Tenientes Pino, Mateo Fernández Sainz, Gross y Luis Pérez Moreno. Luego el Coronel y su comitiva, en la que figura como invitado de honor para presenciar la Parada Militar de Colón en Camagüey, el Cmdte. Harry Barber, Attaché de la Embajada de los Estados Unidos en Cuba, llegaron al límite de la provincia de Matanzas, una comisión integrada por el Gobernador doctor Lorenzo Rodríguez, el Alcalde Municipal, señor Casas, el Segundo Jefe del Regimiento No. 4, «Plácido», Comandante Pérez Arocha, el Comandante Sánchez, los Capitanes Sánchez y Bustamante y otras personalidades a dar la bienvenida al Jefe del Ejército. También se encontraba presente el señor Félix Casas, Director del diario «El Imparcial» de la Ciudad de Matanzas. Al pasar por Matanzas el Coronel Batista ordenó que se detuviera la marcha, para que se acercaran bien los ómnibus que conducían los niños, aprovechando la oportunidad para visitar el Hogar Infantil número 4 de Matanzas que se construye en terrenos pertenecientes al antiguo campo de experimentación agrícola. Este Hogar Infantil será el mayor de la República y su fabricación se hace con cantera del pueblo de Cabezas, que es la piedra más consistente de la provincia. Estará dotado de un gran campo de experimentación agrícola. Su inauguración espera realizarla el Coronel Batista el próximo día 20 de Mayo en la conmemoración patriótica. Tan pronto esté construído el Hogar Infantil acometerá el Jefe del Ejército la construcción en los mismos terrenos utilizando una caballería de un gran campo de deportes para todos los niños de los alrededores y que tendrá las mismas comodidades y reportará los mismos beneficios que los mejores que puedan construirse en las ciudades. Dentro de breves momentos continuarán viaje a Santa Clara donde el Coronel Batista y su comitiva esperan almorzar.

Visita a la Escuela Vocacional

SANTA CLARA, febrero 23 de 1939.—El Coronel Batista, su esposa, la señora Elisa Godínez de Batista, el Jefe de la Marina Constitucional, Angel Aurelio González y señora y demás personas que lo acompañan en su viaje a Camagüey, llegaron a la Escuela Vocacional de Santa Clara, situada a ocho kilómetros de la ciudad, a los dos de la tarde con el fin de inspeccionar las obras y almorzar en la misma. El almuerzo se demoró breve tiempo, mientras un grupo de alumnos de la Escuela Tecnológica Superior de Ceiba del Agua fueron transbordados a otro ómnibus a cuatro kilómetros de Esperana, por haberse descompuesto el que los transportaba. Al llegar al límite de la provincia de Santa Clara, el Coronel Batista y su comitiva, fueron recibidos por el Teniente Coronel Gómez Gómez, Jefe del Regimiento No. 3, «Leoncio Vidal», y varios oficiales del mismo, por el Jefe del Distrito Naval Sur, Comandante Gálvez y numerosos miembros de la industria azucarera de la provincia. En la Escuela Vocacional, que será inaugurada el próximo día 20 de Mayo esperaban al Coronel Batista y acompañantes, el Senador Germán López, el doctor Agustín Iznaga, Juez Correccional, Gustavo Cortés, doctor Alberto de la Torre, Jaime Parets, Jefe de la Policía Gubernativa, Teniente Federico Torres, Sargento Angel Ramírez, Teniente Juan I. Casanova, el director de la obra, Teniente Pedro I. Aragón y los periodistas locales Domenech, Triana y Pedroso, el profesor de Agricultura Angel Domingo y otras personas. La Escuela Vocacional presupuestada en 300,000 peso, sólo costará $120,000, debido a la administración del Coronel Gómez Gómez, el cual fué felicitado por el Coronel Batista. Sólo ha gastado hasta ahora $30,000. Dicho centro tendrá capacidad para seiscientos alumnos de ambos sexos.

Brillante recibimiento en Camagüey

CAMAGUEY, febrero 23. 10 p. m.—Extraordinario ha sido el recibimiento que le dispensó esta noche Camagüey al coronel Batista y su comitiva, con motivo de su visita a la cindad para revistar las fuerzas de Mar y Tierra que en número de cinco mil hombres desfilarán mañana por la Vigía. La banda del Estado Mayor de la Policía Nacional tocaba el himno Bayamo, las baterías del Regimiento 2. Agramonte le hicieron la salva reglamentaria de diez y siete cañonazos. El pueblo había invadido las calles y todos los alrededores del cuartel Agramonte que luce una artística iluminación. Dieron la bienvenida al coronel Batista todos los oficiales de las distintas unidades que tomarán parte mañana en la revista, estando al frente de los mismos el teniente coronel Francisco Tabernilla, Jefe del Regimiento número 7. Máximo Gómez, Además, en el soportal del Club de Oficiales del Cuartel Agramonte, se encontraban reunidos numerosos congresistas, entre los que recordamos a los senadores Recio, Ituarte, Calvo Tarafa, Conde Peralta, Marino López Blanco, Representante a la Cámara, el Presidente del Senado doctor Santiago Verdeja, los representantes Grave de Peralta, Manuel García, Carlos Odriozola, por sí en representación del Gobernador Baizán, de la Habana; el senador Meneses, Luis Loret de Mola, Fernández Roque, Miguel Morales, Isabel Garcerán, Armiñán, el senador Rosell, Emilio Rodríguez García Birba y otros muchos que no es posible recordar. También se encontraban con sus ayudantes los Secretarios de Gobernación doctor Ochotorena y de la Presidencia doctor Bringuier y el exsecretario de Agricultura doctor García Baylleres. En el Círculo Militar vimos numerosas representaciones de las clases vivas de Camagüey, destacándose los industriales y comerciantes. Un nutrido grupo de damas de la más exclusiva sociedad de Camagüey dió su más cordial bienvenida a la señora Elisa Godínez de Batista y a las esposas del Coronel González, Jefe de la Marina, del Secretario de Defensa doctor Ramos y del teniente coronel Raimundo Ferrer. Al llegar la caravana de automóviles en que viaja el coronel Batista y su comitiva al puente del río Zaza fué saludado por el Jefe del Distrito Militar Teniente Coronel Desiderio Sánchez, el Gobernador Pérez Lara, Alcalde de Jatibonico, y numerosas personalidades entre los que acudieron colonos y hacendados Camagüeyanos. La animación que existe en todo Camagüey es extraordinaria. En todos los parques bandas militares de las distintas fuerzas acampadas aquí están ofreciendo retretas. A las diez de la noche se le ofreció al coronel Batista en el salón de Actos del Club de oficiales una comida íntima. A las doce de la noche será izada la bandera Nacional en la casa Ayuntamiento tocando las bandas el himno nacional mientras que se disparan salvas de voladores y morteros tocando las cornetas para anunciar la fecha del Grito de Baire. Todo está dispuesto para la revista de mañana a las diez de la mañana. Después se le ofrecerá al coronel Batista un banquete en el hotel Camagüey y por la noche un baile de gala en el Círculo Militar.

Enviado Especial.

EXIJA el Suplemento en ROTOGRABADO con esta EDICION

SE ENTREGARAN HOY EN PALACIO DIPLOMAS DE LA ORDEN DE CESPEDES

En la Secretaría de Estado fuimos informados de que en la mañana de hoy, a las once, el señor Presidente de la República hará entrega de los Diplomas correspondientes a la «Orden Nacional Carlos Manuel de Céspedes» a los nacionales a quienes les fué otorgada la preciada condecoración en la fecha patriótica del 10 de octubre último, y a los de la promoción de hoy, 24 de febrero.

Acompañará al doctor Laredo Bru en la ceremonia, los altos Jefes de la Cancillería.

En esta fotografía aparece el Jefe del Ejército inspeccionando las obras del que será en breve Hogar Infantil Campesino número 4, y que se construye en terrenos de la Granja Agrícola ubicada en Guanábana, Matanzas.

Será conmemorada la efeméride de hoy brillantemente

Una de las veladas estará consagrada a los veteranos. Otra es la de los Emigrados

Con objeto de conmemorar el aniversario del «Grito de Baire», se verificará en el anfiteatro de la Avenida del Puerto una solemne velada a las ocho de la noche.

Para este acto han sido invitados especialmente los Veteranos de la Guerra de Independencia.

Tendrá un sello de sincera comunión de ideales de puro y amoroso sentimiento, pues sus organizadores aman a Cuba y desean para ella las mejores venturas.

De Cienfuegos y otras poblaciones del interior, vendrán delegaciones de Veteranos, para rendir tributo de respeto y cariño acendrado a la República y a sus instituciones democráticas.

Los hijos de Veteranos

La Asociación Hijas de Veteranos de la Guerra de Independencia ha organizado una brillante velada en el local social, en la Avenida de Bélgica, entre Ave. de Brasil y Dragones.

Tomarán parte en ella la señora Sara Jústiz de Cruz Mpñoz, Rosa A. Rodríguez Cáceres, Lolita Giral, Eleonor Torres y Gustavo Robrera.

El discurso alusivo al acto estará a cargo del Coronel Cosme de la Torriente, Presidente del Consejo Nacional de Veteranos.

El acto estará amenizado por la Banda de la Cruz Roja Nacional, que dirige el teniente Pablo A. Rodríguez.

El acto es público.

Se condecora hoy al Coronel Marcos del Rosario

La Cruz Roja Nacional impondrá hoy, a las cuatro de la tarde, en el salón de actos de dicha institución, la condecoración de Oficial de la Cruz Roja, de la Orden de Honor y Mérito, al Coronel Marcos del Rosario, ayudante de campo del Generalísimo Máximo Gómez, que se encuentra en la Habana desde hace días.

El coronel Marcos del Rosario es dominicano y con tal motivo han sido invitados al acto el Ministro de la República Dominicana en Cuba, señor Abel Henríquez, y el personal de la Legación a más de los veteranos de la Independencia.

Un reparto de raciones en el ABC

Con un reparto de 600 raciones a los pobres en general conmemorará hoy el ABC la fecha patriótica del 24 de Febrero.

En las oficinas de la citada institución, sitas en Malecón 655, se llevará a cabo la distribución de raciones.

LLEGO A NUEVA YORK EL EX CONSUL DEL ECUADOR EN CUBA

NUEVA YORK, febrero 23. (AP).—Procedente de Cuba, ha llegado a esta ciudad, vía Miami, el señor Emilio Bogumail Gangotena, ex cónsul del Ecuador en Cuba.

El señor Bogumail pasará varios días en esta ciudad antes de seguir viaje de regreso a su patria.

Trenes y camiones repletos de comestibles, listos para penetrar en la ex capital

«Auxilio Social» ha hecho un llamamiento a todos los pueblos de la España Nacionalista con objeto de que presten su cooperación decidida a la empresa

RATIFICA EL GRAL. GOMEZ JORDANA LOS CUATRO PUNTOS CONDICIONALES QUE HA SEÑALADO FRANCO

BURGOS, Febrero 23. (Exclusivo).—El Ministerio de Relaciones Exteriores ha declarado que el Senador Berard vió hoy al Secretario Gómez Jordana y le aseguró que el reconocimiento diplomático franco-inglés será extendido el lunes.

BURGOS, febrero 23. (AP).—Las organizaciones de auxilio nacionalistas se dirigen hoy a todo el país, por medio de los periódicos, pidiéndole que contribuya con alimentos para los millares de habitantes de Madrid.

Las citadas organizaciones están realizando una campaña a fin de preparar toneladas de víveres para su inmediata distribución en Madrid tan pronto como esa población se rinda o sea tomada por las fuerzas nacionalistas.

El generalísimo Franco, que ha logrado resolver con éxito el problema de alimentar a más de dos millones de habitantes de Barcelona y Cataluña cuando sus tropas conquistaron las provincias nordestes de España el mes pasado, espera que la situación de Madrid y del área que rodea a la que fué capital de España sea más apremiante que la hallada en Barcelona.

Hacen los preparativos como en Barcelona

De toda España nacionalista, particularmente de las más ricas secciones agrícolas, están llegando enormes cantidades de víveres, los cuales son cargados en camiones militares, en trenes y en barcos, teniéndolo todo preparado para el primer aviso.

Como en Barcelona, cuerpos especialmente adiestrados, compuestos de millares de personas de ambos sexos, tendrán a su cargo la tarea de normalizar la distribución de alimentos. En casos anteriores estos cuerpos han logrado hacer la distribución de pan a dos millones de personas en veinticuatro horas.

Los primeros cargamentos que irán a Madrid son de pan, leche condensada, leche en polvo, judías, frutas secas y vegetales en lata. Las carnes y los alimentos líquidos se distribuirán después.

Las informaciones de los médicos ingleses que han visitado recientemente a Madrid dicen que hay millares de personas que están a punto de perecer de hambre.

Las agencias de auxilio de Madrid sólo pueden atender las demandas de un niño por cada diez, y no tienen leche para los niños comprendidos entre dos y cinco años.

También reina grande la escasez de pan, vegetales, carnes y alimentos líquidos.

Holanda anunció oficialmente el reconocimiento del régimen del generalísimo Franco

LA HAYA, febrero 23. (AP).—El Gobierno de Holanda anunció oficialmente esta noche su decisión de conceder pleno reconocimiento diplomático al régimen nacionalista del generalísimo Franco.

Holanda figura entre los once países que habían concedido a Franco el reconocimiento de facto.

Los nacionalistas informaron ayer, en Burgos, que treinta países han reconocido de jure o de facto al régimen de Franco.

Los periódicos de Madrid han tenido que reducir su circulación por falta de papel

MADRID, febrero 23. (AP).—Los directores de periódicos de esta capital han decidido acercarse al ministro del Interior del Gobierno soviético, señor Paulino Gómez, para pedirle que solucione la aguda escasez de papel existente y que ha obligado a los periódicos madrileños a reducir sus tiradas un setenta por ciento.

Dicen los directores de periódicos que es necesario que el Gobierno se preocupe de esta cuestión por ser la prensa uno de los instrumentos más valiosos para mantener en alto la moral del pueblo.

Nombrado el funcionario de Falange que tendrá a su cargo los servicios de la entrada en Madrid

BURGOS, febrero 23. (AP).—La Falange Española Tradicionalista y de la JONS ha designado a Leopoldo Panizo Piquero para el cargo de canciller nacional con jurisdicción sobre las unidades nacionales y sus servicios en relación con «la entrada en Madrid».

Cambian cordiales saludos el generalísimo Franco y Hitler

BERLIN, febrero 23. (Havas).—Con motivo de la revista militar de Barcelona, el generalísimo Franco dirigió al canciller-presidente Hitler el siguiente telegrama:

«Cuando al terminar la campaña de Cataluña las tropas victoriosas entraron en Barcelona, los heroicos voluntarios alemanes estaban entre ellas causando su presencia explosiones jubilosas del pueblo español. Aclamaban de esa manera a Alemania y a su Führer. Os saludo con la mayor cordialidad, y al mismo tiempo os aseguro la más grande estimación de nuestro ejército por el vuestro.—(firmado) Franco, generalísimo».

Inmediatamente Hitler contestó:

«Os doy las gracias cordialmente por vuestro telegrama, con motivo de la revista militar de Barcelona. Alemania y su ejército se sienten felices por el hecho de que los voluntarios alemanes, al combatir en las filas de vuestro joven y glorioso ejército, al lado de sus camaradas italianos, hayan contribuído, aunque modestamente, a la liberación de vuestro país y a la restauración de la España nacional.—(firmado) Adolf Hitler».

Hasta principios de la semana próxima no anunciará Inglaterra el reconocimiento

LONDRES, febrero 23. (Havas).—El reconocimiento del Gobierno nacional de Burgos no podrá ocurrir antes de la semana próxima, se dice esta noche en los círculos diplomáticos, después de haberse efectuado un cambio de puntos de vista con el Gobierno de París. Como es sabido, el gabinete de Chamberlain sugirió ayer, miércoles, que los dos gobiernos hicieran una declaración común, ante los respectivos parlamentos, el viernes. Mas parece que Daladier ha preferido esperar el retorno del senador Berard, hoy en Burgos, y conocer su informe completo, antes de adoptar una resolución definitiva, criterio que se aceptó en Londres.

Por ello es ya seguro que la referida declaración común franco-británica del reconocimiento «de jure» al régimen nacionalista, no será hecha antes de los primeros días de la semana entrante, dándose tiempo para que las dos capitales consulten sobre el informe de Berard.

En lo que respecta al nombramiento del embajador de Inglaterra en Burgos, unos creen que será escogido un diplomático de carrera, y otros que se designará a un miembro de la aristocracia, con buenas relaciones en España. En realidad no parece haberse decidido nada sobre esto.

En cuanto a la representación de España en Londres, es seguro que el duque de Alba seguirá ostentándola durante algún tiempo, pero se duda de que su misión se prolongue indefinidamente. Se recuerda que el Duque fué designado en momentos en que las relaciones anglo-españolas eran muy difíciles, y, por tanto, diferentes a las que habrá en el período que ahora se inicia.

Alvarez del Vayo sigue en Francia, ignorándose hasta cuándo

TOULOUSE, Francia, febrero 23. (Havas).—A pesar de que algunos periódicos lo han asegurado, erróneamente, Julio Alvarez del Vayo, ministro de Estado del Gobierno rojo, no ha regresado aún a Valencia. Después de varios días en París, Alvarez del Vayo salió hacia Toulouse el miércoles, para conferenciar con el cónsul de su Gobierno allí. Después regresó a esta capital, ignorándose esta noche la fecha de su retorno a Toulouse, o si se dirigirá directamente en aeroplano a Alicante.

Casi todo el Gobierno rojo está en Madrid

MADRID, febrero 23. (Havas).—Todos los miembros del Gobierno se encuentran actualmente en Madrid, excepto Alvarez del Vayo, Méndez Aspe, el ministro de Hacienda, y José Giral, sin cartera, que se encuentran en Francia, ignorándose la fecha de su regreso.

No hubo novedad durante el jueves en ninguno de los frentes

SALAMANCA, febrero 23. (Havas). El comunicado oficial del Gran Cuartel General informa que no ocurrió, durante el jueves, nada digno de mención, en ninguno de los frentes de combate.

Aviación: Las escuadrillas nacionales bombardearon con eficacia los objetivos militares del puerto de Alicante.

Gómez Jordana da a conocer a Sir Robert las condiciones de Franco en relación con la terminación de la guerra civil

BURGOS, febrero 23. (AP).—Los líderes del Gobierno republicano español acusados de homicidio, asesinato o traición tendrán que comparecer ante los consejos de guerra, según ha informado el Gobierno nacionalista a la Gran Bretaña esta noche.

La reiteración del programa de 4 puntos formulado por el generalísimo Franco a la conclusión de la guerra civil fué entregada a Sir Robert M. Hodgson, agente británico, quien había recibido instrucciones de solicitar clemencia para los jefes marxistas de la zona central.

Sir Robert había pedido a los nacionalistas una declaración terminante acerca de lo que podían esperar esos jefes en el caso de que se entregaran.

Después que Sir Robert vió al ministro de Estado nacionalista, general Gómez Jordana, el departamento dió a la publicidad una nota en la que declara que el agente comercial británico fué informado de lo siguiente:

Primero: No habrá represalias.

Segundo: Toda persona culpable de un delito común, sea robo, asesinato o traición, tendrá que responder ante los tribunales de Justicia.

Tercero: Los responsables políticamente por la prolongación del conflicto quedarán sujetos a sanciones económicas.

Cuarto: La rendición tiene que ser incondicional.

La respuesta dada por el departamento de Estado a Hodgson elimnia todas las dudas que pudieran existir acerca de que la guerra civil pueda solucionarse de otra manera que como ha dispuesto que se solucione el generalísimo Franco.

Sir Robert dijo esta noche que mañana, junto con León Berard, volverá a conferenciar con Gómez Jordana.

(MAS cablegramas de España en la página QUINCE)

NUMEROSAS SOLICITUDES PARA INFORMAR ANTE EL SENADO

Han sobrepasado ya todos los cálculos las solicitudes formuladas para acudir a informar sobre la legislación acerca de los créditos hipotecarios ante el Senado de la República.

El Jefe del Despacho de la Alta Cámara, doctor Gonzalo Ledón, se viene ocupando personalmente de dicho asunto.

El plazo para la formulación de dichas solicitudes vence mañana, día 25, y la comisión especial se reunirá el martes.

Probablemente comience a señalar ya las audiencias.

BETTE DAVIES Y SPENCER TRACY, LOS DOS MEJORES ARTISTAS DE CINE EN 1939

LOS ANGELES, febrero 23. AP)—Bette Davis y Spencer Tracy fueron proclamados esta noche los ganadores de los laudos anuales de la Academia Cinematográfica de Artes y Ciencias por ser los artistas que realizaron mejores trabajos en las producciones del pasado año como actriz y actor respectivamente.

El premio se otorgó a Miss Davis por su trabajo en la cinta «Jezebel» y a Tracy por el papel de «La Ciudad de los Niños».

Esta es la segunda vez que corresponde el premio a Spencer Tracy, ganando el anterior con la película «Capitán intrépido».

M.E.C.D. 2016

PRESENTAN EN LA CAMARA IMPUGNACION AL SUPLENTE DEL CND QUE VINO A TOMAR POSESION DEL ACTA

POLITICA y POLITICOS

URGE LA REPARACION

Consideramos el escollo del Código Electoral salvado, porque los hombres que entienden en el asunto, formando la nueva Comisión Mixta, tienen talento y patriotismo. Que la cosa es de inteligencia y sentido patriótico, dados los graves caracteres que el conflicto bicameral ha tomado y la solución es imperativa, venga por los caminos que viniere.

Otras preocupaciones atraen hoy la atención del comentarista político, de tanta importancia para nuestro futuro como las de tipo económico que ayer comentamos son esenciales para nuestro presente y para nuestro porvenir; pues ya tenemos gravitando sobre nosotros una nueva losa del plomo de la crisis, con su correspondiente amenaza de reajuste y es de vital importancia que se le ponga remedio al grave daño producido a nuestra Economía.

Unas declaraciones del Coronel Batista, publicadas ayer, habrán producido saludable efecto, pues caídos en la pendiente de las zozobras, ya nos habíamos dado a imaginar todos los excesos legislativos y todas las entregas del poder productor del Estado a la demagogia: pero el Coronel Batista ha despejado sobradamente la atmósfera, para tranquilidad de los timoratos por los puntales del régimen republicano liberal.

Pero, no obstante la garantía de las palabras del Coronel, los legisladores deben recordar nuestras advertencias de ayer para no demorar más la discusión de las leyes prometidas: fundamentalmente las de revaloración, alquileres y sindicalización, no pueden permanecer más tiempo como una amenaza invisible e incalculable sobre la riqueza, sobre la producción y sobre el trabajo.

Nosotros, a fuer de liberales, sólo podemos advertir a los legisladores que ante los intereses de los hipotecados, ante los posibles abusos de los dueños de casas y ante las necesidades de organización obrera para su defensa social, son útiles las medidas previsoras; pero estériles, contraproducentes y atentatorias contra el régimen las que menoscaben los principios liberales.

Así, toda ley que pretenda redistribuir el capital privado legítimo, es confiscatoria y, por ende, inconstitucional; toda ley que pretenda regular el precio de las cosas en mercado abierto, sin una situación anormal que lo justifique (guerra, sitio, etc.), es desquiciadora e inútil, pues no se conoce una sola ocasión ni país en que el Estado haya intervenido en los negocios privados, donde no se diera el resultado contraproducente del aumento de los precios que se trataba de bajar. Más aún, no existe en el mundo un solo centro oficial que, pese a que el Estado (todos los Estados) paga menores sueldos que los particulares, no resulte más costoso y menos eficaz que los similares gobernados y administrados por particulares.

Y en cuanto a la sindicalización única y obligatoria, sobre ser una medida totalmente antiliberal, señalaría la muerte de los partidos, pues si éstos se nutren de la ciudadanía liberalmente unida, y una ley congrega a esa misma ciudadanía, o lo más de ella, en una sola institución sindical, ¿a qué serían reducidos los partidos, y qué significarían como congregaciones ciudadanas, ni cuáles serían sus fines, aparte la dictadura sindical sobre el resto de la ciudadanía?

El Estado tiene medios de amparar al pequeño propietario, sin alterar los principios básicos de un régimen establecido sobre los cimientos del intangible derecho a la propiedad privada: también tiene medios hábiles y eficaces para impedir que los propietarios de casas eleven los alquileres sobre el justo interés de sus capitales invertidos en las construcciones; igualmente puede y debe el Estado favorecer la organización de los obreros para que sus gremios les defiendan en el trabajo y les procuren un equitativo reparto de la riqueza que ayudan a producir. Muchas veces hemos tratado de estos problemas y hemos dado ideas claras y concretas, en demostración de que no nos mueven ideas de reacción que están muy lejos de nuestro ánimo, con lo cual demostramos que la intención que lleva a pensar en tales leyes, merece nuestras simpatías y apoyos, pero una cosa es la intención y otra los procedimientos. Y de que los procedimientos son equivocados lo dice la Historia, lo advierten todos los tratadistas de Economía y lo afirman los hechos que estamos ya comprobando con una gradual disminución en nuestros negocios, pareja con el descenso vertical de las recaudaciones.

Y pues que el daño es conocido, urge la reparación.

JOAQUIN ARISTIGUETA

PALACIO

El doctor Benigno Aguirre, manifestó a los reporters que había tratado con el Jefe del Estado sobre los servicios de la Dirección General de los Registros del Notariado.

—Concurrieron ayer a Palacio el representante oriental Felipe Jay y el doctor Fernando Ibarra. El doctor Jay informó que estaba interesado en la reposición del doctor Ibarra en su cargo de Superintendente Provincial de Escuelas en Oriente, del que fué recientemente cesanteado.

—El Presidente de la República ha firmado un decreto designando los cinco miembros que integrarán el Consejo Administrativo de la Caja de Resarcimientos del Consejo de Defensa Social.

Las personas designadas fueron: Delegada del Gobierno y Directora de la Caja, doctora Candita Gómez Calás; por la Secretaría de Hacienda el doctor Rubén Arango; por la Secretaría de Justicia el doctor José Agustín Martínez; por la Secretaría de Gobernación la doctora Carmen Tours y por el Consejo de Defensa Social el doctor Pedro Palma.

—El Sr. Presidente recibió ayer en el salón de recepciones a una nutrida representación del Lyons Club Internacional, integrada por los señores Ramiro Collazo, Alejandro Herrera, doctores Marill y García Rodríguez.

La visita tuvo por objeto presentar al Jefe del Estado al señor Alexander T. Wells, primer vicepresidente del Lyons Club Internacional, eminente abogado de la ciudad de New York que se halla en la Habana para presidir la inauguración de la segunda convención nacional de leones que tendrá efecto en la ciudad de Santa Clara.

El señor Alexander informó al coronel Laredo Bru de los propósitos de la entidad que representa de celebrar una Convención Internacional de Leones en esta capital el año 1940 a la que concurrirán unos diez mil afiliados.

Visita de cortesía

Acompañados del secretario de Hacienda doctor Oscar García Montes visitaron ayer al señor Presidente de la República los banqueros señores Winthrop W. Aldrich, presidente del Chase National Bank; L. S. Rosenthal, administrador de la sucursal en esta capital y los esposos G. Koch de Goorlyhd, llegados recientemente a esta ciudad.

El doctor García Montes manifestó que la visita había sido de cortesía, al Jefe del Estado cubano.

Rafael María Angulo

El doctor Rafael María Angulo visitó al Presidente para solicitar del Gobierno los medios necesarios a fin de que pueda salir de Madrid para Cuba la familia Kindelán.

La guarnición palatina

Con motivo de la fiesta patriótica de hoy formarán en el patio de Palacio las fuerzas de guarnición a las que dirigirán la palabra el teniente Díaz González y el sargento Cabrera.

UN ASPIRANTE POLITICO QUE VELA POR EL TRABAJO

En su aspiración a delegado por el barrio de Peñalver, ha dirigido una alocución a los electores de este barrio habanero el señor José Toscano Díaz.

En su interesante escrito hace saber el señor Toscano que velando por clases humildes y trabajadoras, presentará ante la asamblea de delegados de este Municipio una moción para que se recabe del Congreso de la República una ley de admisión y aprendizaje forzoso en comercios e industrias, etcétera; de manera que donde haya cinco operarios se exija la admisión de un aprendiz. Esta medida—proclama el señor Toscano—es una protección necesaria a las clases pobres y trabajadoras.

UNGUENTO CADUM PARA LOS GRANOS

EL UNGUENTO CADUM hace que los granos se sequen y se desprendan, dejando la piel blanda y suave. Es calmante y antiséptico, y empieza a cicatrizar tan pronto como se aplica. Durante muchos años ha probado ser de gran alivio para millares de personas en casos de eczema, acne, (barros), granos, furúnculos, úlceras, erupciones, urticaria, ronchas, almorranas, comezón, sarna, heridas, arañazos, cortaduras, lastimaduras aspereza de la piel, postemillas, escaldaduras, salpullido, quemaduras, costra, magulladuras, etc. Tenga mucho cuidado con las imitaciones.

UNA INFORMACION RUSA SOBRE LA BOTADURA DE UN BARCO EN SECRETO

MOSCU, progreso 23. (AP).—El periódico «Izvestia», órgano del Gobierno, declarando que la policía naval de la Rusia soviética significa acción, no palabras, publica una información acerca de la botadura, realizada secretamente, de un nuevo buque de guerra.

Los funcionarios mantienen en secreto todos los detalles del nuevo barco y el periódico «Izvestia» ni siquiera menciona el nombre, el tonelaje ni el astillero, donde se construyó.

La información de «Izvestia» está acompañada de unas declaraciones del Comisario de Marina M. P. Frinovsky, quien dice que la Unión soviética está construyendo una poderosa flota para contrarrestar «la furiosa competencia de armamentos que se lleva a cabo por los países capitalistas» y predice que la flota de Rusia será invencible.

La noticia de la botadura y la declaración sobre la invencibilidad de la flota que está construyendo Rusia, coincidieron con la celebración del 21 aniversario del ejército y de la armada rojos.

JUVENTUD, divino tesoro...

¿QUE ES LO QUE HACE PERDERTE?

He aquí lo que al respecto contestan sabios alemanes:

«Desde que la humanidad existe no se ha dado punto de reposo esforzándose por evitar lo al parecer inevitable: la pérdida del vigor en el hombre.

Las enfermedades, los excesos o los años, al debilitar las glándulas sexuales dan paso a la decrepitud que convierte poco a poco al individuo en un ser físicamente arruinado».

En tal sentido, la ciencia moderna pensó que en las glándulas de animales jóvenes estaba el principio del vigor sexual, y persistiendo en este fundamento dió a la humanidad necesitada el preparado Virilvitam.

Las tabletas Virilvitam son, pues, el resultado de una investigación noble, científica y tenaz por la que se devuelve al individuo prematuramente agotado las hormonas necesarias, volviéndole a su capacidad mental y sexual.

Acerca de tema tan interesante se ha editado un ameno folleto que se suministra absolutamente GRATIS bajo sobre cerrado, solicitándolo a Representante del Dr. Weiss, Apartado 117, Habana. VIRILVITAM se encuentra en todas las Droguerías y Farmacias del mundo.

Con la obra "Baltasar" inaugurará el Instituto Nacional del Teatro la misión de arte que se le asigna

El Patronato anexo al mismo se propone proteger y estimular a los artistas. Cuatro mil familias han de recoger el fruto de esa labor. Un hermoso programa

El doctor Aurelio Fernández Concheso, Secretario de Educación, describe a nuestro compañero Maribona los alcances del Instituto Nacional del Teatro y del Cine, que acaba de fundarse.

La creación del Instito Nacional del Teatro y el Cine ofrece tan hermosas perspectivas y marca tal paso de avance en el establecimiento de una cultura artística sólida entre nosotros, donde tanto abundan los aficionados y los improvisados, que solicitamos del Sr. Secretario de Educación, Dr. Aurelio Fernández Concheso, una entrevista, para escuchar de sus propios labios unos cuantos comentarios acerca de esta nueva iniciativa suya entre las muchas y brillantes que ha desarrollado en el breve tiempo que viene desempeñando esa cartera.

—El Instituto Nacional del Teatro y del Cine —nos declara— ha sido creado para realizar principalmente dos funciones fundamentales: una, que sirva de fuente de cultura y educación para el pueblo, y otra, brindar oportunidades para trabajar a los cuatro mil artistas y empleados teatrales cubanos que debiendo hallar su sustento en el teatro se encuentran, en su mayor parte, desocupados actualmente.

—Tengo mucha fe en esa institución —afirma— que habrá de ayudar mucho al engrandecimiento del Teatro en Cuba, propiciando las representaciones de las obras líricas y dramáticas de verdadero mérito, cubanas y extranjeras, para deleite y educación del público. Cada día creo más en la importancia de dar auge al Teatro como medio de educar al pueblo. En el Decreto que crea este Instituto, y que fué firmado por el Hon. Sr. Presidente de la República hace pocos días, están contenidas las bases y fundamentos técnicos del mismo, y que se han dado a la publicidad para conocimiento general del público.

—Pero quiero hacer esaltar una de sus partes —subraya— que por estimarla de vital importancia no me canso de repetirla, con objeto de que quede bien grabada en la mente de cuantos están interesados en estos problemas culturales. Me refiero al Patronato del Teatro, que será el encargado de levantar los fondos necesarios para mantener viva constante y prestigiosamente, la institución, sin lo cual no podría existir. Se compondrá de dos Comisiones: una técnica y otra social, esta última será la que más propiamente rendirá la labor económica.

—¿Cuándo se inagurará el Instituto, doctor Concheso?

—En la noche del 8 de Marzo próximo, con la representación en el Teatro Auditorium de la ópera «Baltasar», que hemos elegido por varios motivos, entre otros, por ser cubanos y de insuperables prestigios sus dos autores: la genial camagüeyana Gertrudis Gómez de Avellaneda, autora del drama que la inmortalizara como la mejor dramaturga de todas las épocas, y Gaspar Villatе, compositor aplaudido en Madrid y en París en su época, quien legó su fortuna para fundar en la Habana una Escuela de Artes Liberales y Oficios, que lleva su nombre «Villate», y administra la Sociedad Económica de Amigos del País.

—Muchos son los que consideran a «Baltasar» como la obra máxima del teatro lírico cubano —comenta el Dr. Concheso— y aunque no soy perito en la materia, como siempre me ha gustado la buena música y el gran teatro, después de haber oido varios de los ensayos de lo obra, me he confirmado en mi criterio de que la elección ha sido atinada. Conmigo comparten esa opinión muchos conocedores profundos de este campo artístico, y entre ellos, con legítimo derecho, el tenor Lázaro y el barítono Herbert, que se han manifestado a mi presencia con frases altamente encomiásticas de la ópera «Baltasar».

—Además, esa obra es espectacular —continúa— y requiere un cuadro completo de cantantes, de segundas partes, nutridos coros de hombres, mujeres y niños; cuerpo de bailes, una importante mise en escene, buenos vestuarios, acertada representación y orquesta cuantiosa y capacitada.

—¿Quiénes la interpretarán? Hemos oido decir del tenor Lázaro, del barítono Herbert...

—Y otras primeras partes, extranjeras y nacionales, de relevantes méritos; pero los artistas cubanos ascenderán a 160, todos plenos de entusiasmo. Los niños de la Escuela Primaria Superior figurarán en el coro infantil, y los ensaya la señora Carmen Pérez, distinguida profesora de esa Escuela oficial. El cuerpo de baile estará integrado en parte por alumnas de la Escuela Vocacional de la Habana, autorizadas gentilmente por el Alcalde, Dr. Antonio Beruff Mendieta. Los maestros de ensayos son los Sres. Lorié, Peiro, la señorita Fernán Flor y el Maestro José M. Pacheco. La Dirección general del espectáculo está a cargo del Dr. Edwin Tolón.

—Quiero hacer público mi agradecimiento —concluye el Dr. Concheso— a la Sociedad Económica de Amigos del País por la cooperación entusiasta que me ha brindado, sufragando los gastos del material de la Orquesta, en homenaje al Maestro Villate, quien legó gran parte de su fortuna a esa Sociedad. El Instituto Nacional del Teatro y del Cine, una vez que esté funcionando su Patronato, tratará de ayudar en cuanto le sea posible y de la mejor manera, todas las iniciativas privadas de verdadero mérito, tanto las líricas como las dramáticas, y a todos los artistas cubanos que tengan vocación definida y condiciones bien probadas para el arte teatral. Todos los verdaderos artistas y todas las obras de positivos méritos recibirán estímulos y ayuda del Instituto.

Después el repórter cambió impresiones con el Dr. Concheso sobre otra nueva institución, de proyecciones continentales, que está en estudio y que tiene muchas probabilidades de ser llevada a la práctica. La clara visión, la agilidad mental y la comprensión instantánea del Dr. Concheso sorprenden. Hombre de severas disciplinas intelectuales y al frente de una Secretaría de variadísimas facetas, cuyos requerimientos no le dejan un minuto de reposo, capta los aspectos de cada cuestión con sus pro y sus contra, trazándose en seguida un plan de ejecución inmediata. La emplazamos para otra entrevista tan pronto sobre la nueva institución puedan adelantarse detalles.

Escrito de impugnación del suplente Fernández León contra el doctor Mendieta

El doctor Manuel Fernández León ha dirigido a la Cámara de Representantes un escrito solicitando se le dé posesión en la bacante ocurrida por el fallecimiento del representante por la provincia de Oriente, José Antonio Martnez Méndez.

Funda su petición en ser el suplente del partido CND. a quien corresponde cubrir la referida vacante. Se basa en las siguientes razones: que el suplente primero de las elecciones de 1936, Dulce Ofelia Vázquez sustituyó al representante fallecido Eduardo Pujol; que el suplente segundo se dió de baja como afiliado al partido CND. y por consiguiente le corresponde al manifestante el turno inmediato en la sustitución de cualquier vacante.

Informa que la cancelación del señor Mendieta como afiliado del CND. la acordó la Junta Municipal Electoral de Iguaní el 12 de junio de 1937; en tal virtud acompaña certificación expedida por la unta correspondiente el 9 de diciembre de 1938.

A mayor abundamiento señala que el doctor Mendieta desempeña el cargo de teniente fiscal de la Audiencia de Oriente lo que le prohibe estar afiliado a ningún partido político, conforme lo estatuye la Ley Orgánica del Poder udicial.

Expresa que el Código Electoral vigente, en su artículo 188, consigna que para que un suplente pueda cubrir una vacante es requisito indispensable estar afiliado al partido que lo eligió.

Abunda a este respecto—dice el artículo 44 de los Estatutos del partido CND. por el que es requisito para representar al partido ante cualquier organismo estar inscripto como afiliado al mismo.

Los acuerdos en Jiguaní el 26 de mayo de 1937, adoptado por el comité ejecutivo municipal del partido CND. disponía que dicho comité se disolviera y sus miembros renunciaran su condición de afiliados del mencionado partido, para seguir las orientaciones del general Mario Menocal; en el acuerdo adoptado se advirtió la conveniencia de concurrir a la junta municipal, personalmente, a excluirlo de dicho partido. Lo que efectuó el doctor Francisco Mendieta, se dice en el escrito de impugnación a que nos venimos refiriendo.

Juzga el Senador Capestany que la Caja de Pensiones necesita de recursos para llenar su cometido

En breve se discutirá la Ley de Alquileres; ya están acoplándose diversos puntos de vista de los proyectos presentados con objeto de ofrecer algo útil y efectivo

Con el señor Presidente de la República sostuvo ayer una larga entrevista el doctor Manuel Capestany, senador liberal por la provincia de Santa Clara.

Al retirarse del despacho presidencial el doctor Capestany informó a los periodistas que había tratado con el doctor Laredo Bru de las modificaciones propuestas a la ley de pensiones y jubilaciones al objeto de que ésta resulte más efectiva llenando los fines para que ha sido creada, de los que se encuentra muy lejos en la actualidad.

El doctor Capestany, que es presidente de la Comisión Mixta Interparlamentaria que estudia la reforma de esas leyes, dijo:

«Para lograr el verdadero y único objeto de la Caja de Jubilaciones es necesario nutrir sus fondos. Para ello acaso sea menester crear impuestos. La verdad es que los jubilados se están muriendo materialmente de hambre porque no cobran las pensiones».

«Por otra parte—añadió—es indispensable revisar la larga lista de pensiones y los derechos que asisten a los pensionados para percibirlas, toda vez que en muchos casos está desvirtuado el beneficio de beneficencia que inspira a la ley al disfrutar de la misma personas que no la merecen, con perjuicio, naturalmente, de los puramente necesitados».

La Ley Electoral

Se refirió luego el doctor Capestany al proyecto de legislación electoral para la Asamblea Constituyente manifestando su confianza en que será aprobada luego de un entendimiento conciliador entre la Cámara y el Senado.

Aclaró que no es cierto como se ha dicho que la situación del Senado respecto de la conducta de la Cámara en el asunto del Código Electoaral sea intransigente, sino que ella obedece a su deseo de velar por el respeto a la Ley de Relaciones Interparlamentaria. Dijo que el Senado desea evitar los precedentes peligrosos respecto de la Ley de Relaciones.

Alquileres y Revolorización

Seguidamente dijo:

«La ley de alquileres se convertirá próximamente en un hecho de plena justicia y equidad. Una comisión estudia ye proyecto del señor Carlos Palmas acoplándolo a puntos de vista de la comisión.

«La ley de revalorización hipotecaria está pendiente de la información pública abierta a tenor de la misma. El proyecto disfruta de ambiente favorable en el Congreso por ser necesario liquidar el problema hipotecario. Es urgente resolver la moratoria. La revalorización es buena en principio y de ahí que estemos obligados a hacer buena su reforma y su propósito. Con equidad y justicia debe surtir efecto entre deudores y acreedores. Repito que es urgente e indispensable resolver el problema de la moratoria hipotecaria».

El embajador Martínez Fraga

Se entrevistó con el señor Presidente durante media hora el doctor Pedro Martínez Fraga, embajador de Cuba en Washington.

El general Montalvo

También conferenció con el Presidente el general Rafael Montalvo, ex secretario de Defensa.

Condecoraciones

El señor Presidente condecorará hoy en Palacio, con la Cruz de Carlos Manuel de Céspedes, a distintas personas, entre las cuales se encuentra el cónsul de Cuba en New York, señor Cayetano de Quesada, que lleva 25 años de servicios.

Informan a la Secretaría de Gobernación que los obreros del central Perseverancia no trabajarán hoy

En las últimas horas de la tarde de ayer se recibió en la Secretaría de Gobernación un despacho telegráfico del Administrador del central Perseverancia, en la provincia de Santa Clara, dando cuenta de que los obreros de la referida finca azucarera han acordado no trabajar hoy, día 24, por razón de la fecha patriótica que se conmemora, estimando dicho administrador que ello puede constituir un delito o contravención de las leyes vigentes en la materia.

Como el Secretario doctor Joaquín Ochotorena no se encontraba en la Habana, ya que desde por la mañana se había dirigido a Camagüey para asistir a las fiestas que han de celebrarse hoy, aniversario del Grito de Baire, el Subsecretario doctor Rodríguez Pintado dispuso que dicho telegrama le fuera reexpedido a la citada ciudad para su conocimiento y efectos.

La recaudación del Registro de Extranjero

Ayer ascendió a $4,717.10 la recaudación que obtuvo el Registro de Extranjeros por inscripciones y renovaciones; en dicho Negociado son no menos de ciento cincuenta las que, diariamente se entregan a los interesados.

—La Dirección General de la Cartera Dactilar del Chauffeur, dirigirá una circular a los Jueces de Instrucción y Correccionales, y al Jefe de la Policía Nacional, División Central de la Habana, en el sentido de que se proceda, tanto por la policía de los Términos Municipales como se proceda, tanto por la policía de los Términos Municipales como por los jueces recpevtiso, a enviar conjuntamente con la solicitud de antecedentes de determinados choferes, el número de la Cartera Dactilar de que sea poseedor, pues se ha constatado el caso de que en muchas ocasiones se solicita la ficha correspondiente a un chofer señalando el número de una Cartera que no es precisamente la que se encuentra registrada a su nombre en los Archivos del Departamento.

La Dirección de la Cartera Dactilar cree que estos detalles obedecen a que el chofer sorprende la buena fe del agente de la autoridad dictándol el número de la Cartera que no le corresponde y así ocurre la anomalía anotada.

Las HEMORROIDES se curan radicalmente con el uso de

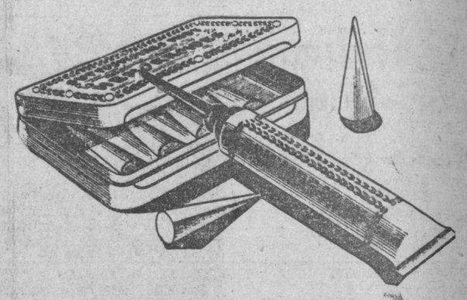

POMADA MIDY Y SUPOSITORIOS MIDY

ADRENO-ESTIPTICOS

De venta en todas las Farmacias y Droguerías

LABORATORIOS MIDY, 67, AV. DE WAGRAM, PARIS-17e

MOVIMIENTO POLITICO

Los liberales de Oriente adoptaron acuerdos idénticos a los que aprobó el Comité Parlamentario en la Cámara.

Estiman los liberales orientales urgente la coalición socialista-democrática, con partidos afines, en lo político y en lo parlamentario

En cuanto al Congreso, por la aprobación de las leyes populares que estiman demanda la masa de afiliados del partido Liberal.

Este y otros acuerdos fueron adoptados en asamblea del Comité Ejecutivo Provincial Liberal de Oriente.

La sesión fué celebrada hace dos días en la ciudad de Santiago de Cuba y suscriben los acuerdos J. M. Portuondo Domeneche y Gilberto Pardo Machado, presidente y secretario, respectivamente, de ese organismo provincial.

Igualmente piden la reunión del Ejecutivo Nacional del partido para que se dé cumplimiento a lo acordado referente a la coalición con los partidos Unión Nacionalista y SND.

Cerca del Presidente de la República se ha interesado el representante oriental «Lulú» Camacho Covani por la obtención de obras públicas para el término municipal de Mayarí.

Con tal motivo ha celebrado estos días conferencias con el primer Magistrado y con el secretario de Obras Públicas.

Trata el representante liberal de que en la distribución de obras a realizar en los términos de aquella provincia sea tenido en cuenta el siempre olvidado término de Mayarí.

Ayer se efectuó el sepelio de un estimado elemento popular de la política habanera: el señor Ricardo Cabanas, ex concejal de este Ayuntamiento y vice presidente del comité ejecutivo municipal del partido Nacionalista.

Armando Rodda, presidente de la asamblea municipal del PRC. (Auténticos) estima que la nueva organización política que viene organizando el conocido revolucionario y líder del autenticismo señor «Paco» Prieto constituye una bandera triunfante para el autenticismo de esta municipalidad.

A juicio de Armando Rodda todo parece inicar que se viabilicen, bajo la presidencia del señor Sergio Carbó, diversos problemas que confronta el autenticismo habanero, siempre siguiendo la proposición que en este sentido ha hecho ante el organismo nacional del partido el líder Prieto.

—Visitó al Secretario de Hacienda el doctor César A. Camacho Covani, representante oriental, para interesarse en gestionen sobre diversos adeudos que tiene con el Estado la Casa de Beneficencia de Santiago de Cuba.

Igualmente trata el representante santiaguero que se haga exención de impuestos a determinada fabricación de medias que se viene realizando en ese centro benéfico desde hace años, con el producto de cuyas ventas al público—especialmente en medias—se contribuye grandemente al sostenimiento de la Casa de Beneficencia.

—El senador Agustín Acosta en conversación con el periodista Gutiérrez Sarabia, hizo algunas manifestaciones interesantes.

Advirtió que a pesar de no estar autorizado para hacer público el pensamiento del jefe máximo del nacionalismo Coronel Mendieta, su actitud personal, en cualquier momento, puede estimarse como la del propio ex presidente, o como reflejo de ella. Tras afirmar que con la asamblea nacionalista se han solidarizado pareceres que en alguna ocasión pudieron resultar opuestos, aclara el doctor Acosta s uintervención en la declaración de principios acordada por el Partido. Este no ha acordado coalición alguna en su asamblea del veinte; estima que ese punto ni siquiera se trató.

El texto de la declaración reza que Partido reafirma su propósito de mantenerse en las luchas cívicas inmediatas «como un partido de centro, democrático-socialista».

—Hoy tendrá lugar en el cafetal «Virginia», de Yateras, Oriente, una concentración del Partido Popular Cubano, organizada por el líder de dicho partido señor Bernardo Columbié Quiñones. Es muy posible que a esta fiesta política del populismo oriental asista el ex gobernador de Oriente y presidente actual del partido e nla región de los Maceo, José R. Barceló y Reyes, acompañado del presidente del ejecutivo provincial del partido, señor Claudio Herrera.

—En Estrada Palma esquina al Cuartel, Santiago de Cuba, se celebrará el próximo día 4 de marzo un mitin Demócrata Republicano, al que asistirán los líderes de dicho partido en la provincia oriental.

Cuando los Venenos Obstruyan los RIÑONES e Irriten la Vejiga

Déles una buena limpieza por 40 centavos

Vaya hoy mismo a su farmacia y consiga este seguro, eficaz e inofensivo diurético y estimulante—pida las Cápsulas MEDALLA DE ORO de Aceite de Haarlem y comience en seguida a lavar los riñones de desperdicios saturados de ácidos y venenos.

Es el medio experimentado de restablecer la actividad normal de los riñones y poner fin a esa irritación de la vejiga que suele ocasionar escasez y ardor de la orina así como el sueño interrumpido por las levantadas de noche.

Recuerde que los riñones, al igual que los intestinos, necesitan de cuando en cuando una buena limpieza, y que entre los síntomas de debilidad renal figuran: el tener que levantarse una o dos veces en la noche — el abotagamiento de los ojos — los calambres en las piernas — el dolor de cintura y las manos sudorosas.

Pero insista en que le den las Cápsulas MEDALLA DE ORO de Aceite de Haarlem, el legítimo y original de Haarlem, Holanda. El precio es módico (40 centavos). Los buenos resultados lo dejarán satisfecho.

EDUARDO DE ACHA

Se encuentra en la Habana, el Dr. Eduardo de Acha, joven abogado de Santiago de Cuba.

Ha visitado al Presidente de la República doctor Laredo Bru, con cuya amistad se honra.

El doctor Eduardo de Acha cuenta con las máximas posibilidades de ser designado teniente fiscal de la Audiencia de Oriente.

Como es sabido el doctor Mendieta Hechavarría, que ostenta ese cargo, aspira a ser quien cubra la vacante existente en la Cámara con motivo del fallecimiento del representante Martínez Méndez.

CENTRO ASTURIANO DE LA HABANA

E. P. D.

EL SEÑOR

GENARO PEDROARIAS Y VILLOSLADA

EX-PRESIDENTE DE ESTE CENTRO ASTURIANO HA FALLECIDO

Y dispuesto su entierro para mañana sábado, día veinticinco de este mes de Febrero, a las nueve de la mañana, el que suscribe, en nombre del Centro Asturiano, invita a los miembros de la Junta Directiva y a los asociados en general, para que se sirvan acompañar el traslado del cadáver desde el EDIFICIO SOCIAL DEL CENTRO, hasta el Cementerio de Colón, por cuyo favor les quedará eternamente agradecido.

Habana, 24 de Febrero de 1939.

FAUSTINO GRANA Y GARCIA
Presidente del Centro Asturiano.

FUNERARIA DE PRIMERA CLASE

ALFREDO FERNANDEZ

SAN MIGUEL Número 313. TELEFONO A-6348.

E. P. D.

EL SEÑOR

Genaro Pedroarias y Villoslada

HA FALLECIDO

(Después de recibir los Santos Sacramentos y la Bendición Papal)

Y habiendo sido dispuesto su entierro para el sábado, día 25, a las nueve de la mañana, sus hijos, hermano, sobrinos y demás familiares que suscriben, invitan a sus amistades para acompañar el cadáver desde el Palacio del Centro Asturiano de la Habana hasta el Cementerio de Colón, favor que agradecerán eternamente.

La Habana, febrero 24 de 1939.

Bernardo, Genaro y Rafael Pedroarias y Chapell; Francisco Pedroarias y Villoslada; Manuel Chapell y Orta; Francisco, Josefa, Ana y Blanca Pedroarias y Ferrera; Evangelina Brito de Pedroarias; Silvia Salavarría de Pedroarias; Carmen Cuartas de Pedroarias; Emilia Ferrera de Pedroarias; Angela González de Chapell; José Pedroarias (ausente); doctor Angel G. Vallejo; R. P. Claudio, P. P.

FUNERARIA DE PRIMERA CLASE

DE JOSE C. VIOR

ESPADA 26 TELEFONOS U-3838 Y U-5252

E. P. D.

EL SEÑOR

PATRICIO DE CARDENAS Y JIMENEZ

Comandante del ex-Ejército Nacional

Ha fallecido

Y dispuesto su entierro para hoy viernes, 24 de febrero, a las cinco de la tarde, los que suscriben su viuda y demás familiares, ruegan a las personas de su amistad se sirvan acompañar el cadáver desde la casa mortuoria Lamparilla 418, hasta el Cementerio de Colón, cuyo favor agradecerán eternamente.

Habana, 24 de Febrero de 1939.

María Valdés Machado viuda de Cárdenas; René de Cárdenas y Valdés; Dr. Eduardo de Cárdenas y Valdés; Gabino, María y José de Cárdenas y Jiménez; María Sánchez de Cárdenas; Ramiro V. de Cárdenas y Diego; Dr. Carlos de Valdés; Dr. José de Valle; Dr. José Olivera.

E. P. D.

LA SEÑORA

ANTONIA TORRES VDA. DE VALLE-CAVIEDES

HA FALLECIDO

(Después de recibir los Santos Sacramentos y la Bendición Papal)

Y dispuesto su entierro para hoy viernes 24 a las cinco de la tarde, los que suscriben, sus hijos e hijos políticos, en su nombre y en el de sus demás familiares ruegan a las personas de su amistad se sirvan concurrir a la casa mortuoria calle San Indalecio número 566 esquina a Santa Irene, para acompañar el cadáver al Cementerio de Colón, favor que agradecerán eternamente.

La Habana, Febrero 24 de 1939.

Manuel, María Antonia, y Oscar del Valle-Caviedes y Torres; Julia Levis; Leoncio Magariño; Concepción Gató.

M.E.C.D. 2016

DOMITIDO EN PRINCIPIO EL PROYECTO DE SALARIOS MINIMOS A EXPERTOS DE LA INDUSTRIA AZUCARERA

Trasladado a la Subcomisión el plan sugeridor

Patronos no tienen que renovar, hasta concluirlo, el libro sobre Maternidad

La Comisión Nacional de Salarios Mínimos, de la Secretaría del Trabajo, se ha reunido bajo la presidencia del doctor Juan Jerez Villarreal, y como secretario el doctor Teófilo García Ruiz. Asistieron casi todos los Delegados. Tuvo como objeto la sesión conocer el problema relacionado con la escala flexible de salarios en la industria azucarera.

La Comisión de Salarios Mínimos, de la Asociación Nacional de Empleados Especializados de la industria azucarera y la Asociación Nacional de Hacendados de Cuba sobre el proyecto presentado por primera de las expresadas corporaciones, comprensivo de tarifas de remunerar el trabajo de empleados especializados y obreros expertos de la mencionada industria, se declaró competente para conocer de la cuestión de salarios que la propuesta tarifa implica y determina, y fijar la correlativa remuneración mínima correspondiente a los trabajadores que la misma comprende, de acuerdo con el artículo noveno del reglamento promulgado por el decreto 2142, de 26 de agosto de 1937, por ello trasladan ese proyecto a la Sub-comisión de la industria azucarera, a fin de que dentro de un término prudencial, formule y eleve a la comisión el dictámen-informe que considere procedente.

El libro oficial de maternidad

El Presidente de la Junta Central de Salud y Maternidad ha hecho saber que ha aprobado ya el Libro Oficial de Seguro de Maternidad, las Delegaciones están obligadas a seguir haciendo los libros que actualmente tienen los contribuyentes durante un plazo de noventa días.

Los patronos podrán renovarlos después de su terminación, a fin de evitar trastornos económicos y demás.

Indemnizaciones por maternidad

La Delegación Provincial de Salud y Maternidad de la Habana, ha aprobado las reclamaciones de indemnización de Maternidad, formuladas por las siguientes obreras:

Mercedes Valido López, María Exposito Pérez, Angelina Delgado Delgado, Emilia Corvo Quintero, Ramona Toledo Rabelo, Rosa Estrada Díaz, Rosa Marrero Fallaca, Juana María de la Torre Martínez, Rosalina Rodríguez Carris, Eladia Rosa Díaz Alvarez, Dolores Pla Artemisa, Mercedes Cabrera Martínez, Zoila Portilla, Esther Perera Portelles, Ramona González Fiallo, Teodora Díaz y Fernández, Carmen Guerra Díaz, Caridad Valdés Lasonser, Petrona Palacio Gómez, Petrona Aldama y Fernández, Rosario Ramos Díaz, Osa, Pastora Lozano García, Teresa Doreste de la Peña, Elena Díaz Alvarez, Luz Bellón Piñón, Eugenia Avilés Abreu, Petronila Arango y Torriente, Matilde Sesti y Evangelina Martell Díaz.

Cambios de personal en el despacho del Sub. de Trabajo

En la Secretaría del Trabajo se presenta ayer a los periodistas del reciente mavomiento de personal, que da a la estructuración interior de la oficina del subsecretario, doctor Francisco Gómez Marrero.

El doctor Mario Medina González, Jefe de Despacho, pasa a la sección particular del señor subsecretario.

El señor Alfredo León, que estaba en misión en el Censo, se encarga de la aludida Jefatura de Despacho. El señor Eduardo J. Tristá, a su vez enviado en comisión al Censo, sus funciones de Jefe de la Sección del Servicio Central serán desempeñadas en lo adelante por el señor Enrique Padilla Orrego, Jefe Negociado de Gobierno Interior.

Con este movimiento de alto personal de confianza, ratifica el señor Secretario del Trabajo, doctor Gómez Marrero, su popósito de elevar a el máximum de eficiencia la dependencia a su cargo, para satisfacción provecho de las clases patronales y obreras, que ven en él un intérprete escrupuloso y justo de las leyes sociales vigentes.

El doctor Gómez Marrero, como se sabe, se viene distinguiendo grandemente en la difícil misión que le encomendada en el actual Gabinete del Presidente Laredo Brú.

MAGISTRADOS SE NIEGAN A APLAZAR LA EJECUCION DE MC CALL

WASHINGTON, febrero 23. (AP) Los magistrados del Tribunal Supremo se negaron hoy a aplazar la ejecución de la sentencia de muerte dictada contra Franklin Pierce McCall, de Florida, convicto del secuestro y asesinato del niño James Cash, de cinco años de edad. La solicitud en que se pedía el aplazamiento de la ejecución de la sentencia hasta tanto se resolviera el recurso en el Tribunal Supremo, fué desechada por los magistrados Black y Frankfurter.

El abogado de McCall estuvo conferenciando con el magistrado Black durante más de tres horas antes de que se anunciara que aquél había negado la solicitud.

AVISO a Nuestros Suscriptores

Teniendo noticias de que en distintas casas del Vedado se ha presentado un individuo tratando de sorprender a nuestros suscriptores, con colectas a nombre de empleados de esta Empresa—lo que es absolutamente falso—deseamos llamar la atención de todos para que no sean engañados por ese timador.

El canciller Remos diplomado por la Fep. Odontológica

Campa y Mustelier también recibieron una distinción. Los diplomáticos en Estado

El Secretario de Estado, doctor Juan J. Remos; el Subsecretario del Ramo, doctor Miguel Angel Campa, y el Ministro-Jefe del Despacho Privado, doctor Gustavo E. Mustelier, han sido objeto de merecida distinción por parte de la Federación Odontológica Latinoamericana, que les ha conferido Diplomas de Honor en muestra de gratitud por su gestión en la propaganda y realización del Congreso Odontológico que recientemente tuvo efecto en nuestra capital.

En la mañana de ayer, y para hacer entrega de dichos diplomas, concurrieron a la Cancillería en representación de la Federación Odontológica, los doctores Bello, Mendiola, Renté y otros.

El recibo diplomático

Día de intensa actividad el de ayer en la Cancillería, con motivo de ser jueves diplomático.

El Secretario de Estado, doctor Remos, recibió a los siguientes miembros del Cuerpo Diplomático acreditado en Cuba:

Ministros Extraordinarios y Enviados Plenipotenciarios: Excmo. Sr. Alberto Smith, Ministro de Venezuela; Excmo. Sr. Fernando Abel Henríquez, Ministro de la República Dominicana con el doctor Max Henríquez Ureña; Excmo. Sr. Emilio Edwards Bello, Ministro de Chile; Excmo. Sr. Gastón Moraweicki, Ministro de Francia; Excmo. Sr. Herbert Adolphus Grant Watson, C. M G., Ministro de la Gran Bretaña; Excmo. Sr. Hans Hermann Voelckers, Ministro de Alemania; Excmo. Sr. Juan de Osma, Ministro del Perú.

También visitó al Canciller Remos Su Señoría Roberto Martínez Farias, Encargado de Negocios de México.

Visitó al señor Subsecretario de Estado, doctor Miguel Angel Campa, el Excmo. Sr. Giovanni Persico, Ministro de Italia.

Inauguran el 4 el Instituto Cultural Cubano-dominicano

Invitarán al Secretario de Estado. En la Academia de Letras tendrá verificación

El Ministro de la República Dominicana en Cuba, señor Fernando Abel Henríquez; el doctor Pastor del Río, Secretario de la Asociación de Escritores y Artistas Americanos; el doctor Bernardo Gómez Toro y nuestro compañero el señor Virgilio Ferrer Gutiérrez, Presidente y Secretario, respectivamente, del Instituto Cubano-Dominicano de Cultura, visitaron en horas de la mañana de ayer al Secretario de Estado, doctor Juan J. Remos.

Concurrieron a la Cancillería para invitarlo al acto que habrá de celebrarse el sábado 4 de marzo, a las 9 de la noche, en la Academia Nacional de Artes y Letras por dicho Instituto, que al inaugurar sus sesiones tributará un sentido homenaje a la hermana República Dominicana en el 95 aniversario de su Independencia. En dicho acto será presentado el notable violinista Gabriel del Orbe, agregado cultural a las Legaciones dominicanas; teniendo a su cargo la parte central, con un trabajo titulado «Una auténtica proyección de dominicanidad», el escritor y periodista Virgilio Ferrer Gutiérrez, Secretario del Instituto, consagrado desde hace ya algunos años a los estudios hispanoamericanos y autor de «Itinerario», libro recientemente publicado que ha merecido los más altos elogios de la crítica continental.

El doctor Remos, que une a su condición de Canciller la de ser un hombre de letras de refinado gusto, prometió asistir al acto.

PROBADA LA SEGUNDA LECTURA DE UN PORYECTO DE LEY IRLANDES CONTRA EL TERRORISMO

DUBLIN, Irlandia, febrero 23. AP. El proyecto de ley del gobierno, destinado a contrarrestar los actos de terrorismo del ejército republicano irlandés, que autoriza la aplicación de la pena de muerte para el delito de traición, se dió hoy segunda lectura en el Dail por 79 votos contra 10.

El primer ministro Eamon de Valera, defendiendo el proyecto, declaró que «los estados democráticos necesitan vigilar con gran cuidado a cualquiera perosna o grupo que, por medio de la violencia, trate de derrocarlos».

MAÑANA LE SERA ENTREGADO A MIGUEL DE MARCOS EL DIPLOMA DEL PREMIO "JUSTO DE LARA"

La Gerencia de «El Encanto» ofrecerá un Te en honor del Jurado, a las cinco de la tarde. Reproducción del artículo «Tristeza de Cuba», que mereció el galardón

De acuerdo con las bases del Premio Justo de Lara, de $1,000.00, donado por «El Encanto» para el mejor artículo publicado cada año en la prensa cubana, reproducimos a continuación el brillante trabajo del Dr. Miguel de Marcos titulado «Tristeza de Cuba», que ha obtenido el Diploma correspondiente al año 1938.

Mañana sábado, a las 5 p.m., le será entregado el Diploma al doctor Miguel de Marcos con ocasión del Te que la gerencia de «El Encanto» ofrece en el Salón Verde en honor del Jurado.

TRISTEZA DE CUBA

El cubano es triste. Los espíritus ligeros, los que no gustan de hacer el viaje desde lo superficial a lo profundo le han formado, bajo el aguacero de las maracas, una reputación falsa. Le han ensanchado la boca para la carcajada. Le han fundido la pierna en los julepes de la danza. Le han puesto festones caprinos para los impulsos del son. Nadie quiere ver su tristeza, más desgarradora aún, porque en muchos casos está hecha de humillación y de impotencia. Un pueblo que no puede crear su destino con sus propias manos, no es alegre, a pesar del cielo azul, de la benignidad de las cosas y de la gracia del paisaje. Hay un drama en el mundo. El cubano quisiera penetrarlo, comprenderlo. Este drama es actual, tajante, brutal como un ultimátum o una boleta de desahucio. Pero el cubano se esfuerza vanamente en fijar los contornos de ese orbe vertiginoso, porque aplica a la tragedia de hoy, flatulentas declamaciones de ayer. Comprende confusamente que las palabras que pronuncia no son voces sinceras, simples, enjutas, sino que repite consignas de papagayo. Exprime en su carne magra la contradicción. Advierte sin mucha claridad que su espíritu está alejado de lo real, de lo circundante. La conciencia, aún desvaída, de este alejamiento, lo ulcera. Y de ahí el primer motivo de su tristeza. Sentirse inactual en un mundo que anticipa el futuro, en un mundo que es la constante derogación del presente, en un mundo tumultuoso transido de porvenirismo, es una inclemencia, es el dolor del tullido ante el atleta, del valetudinario ante el mozo robusto y sólido, del ciego ante las lumbres del horizonte. El indígena—cuyo ancestro nutritivo es la torta de casabe—quisiera ejercitar su acción sobre la realidad. Es todo lo contrario. La realidad es quien pesa sobre él, tirándole su fardo agobiador sobre los hombros abrumados. Esa humillación le intercala todos los corrosivos en el alma. Esta impotencia es un zumo negro, una inferioridad, una disminución. Los espíritus sin cautela, los que no ven el trecho trágico entre un mundo móvil y un mundo arraigado, creen que el cubano se evade fácilmente de esa tragedia. Es posible: se evade con una canción, con una risa hueca, con una palabra resignada que encubre su amargura con un chiste. No se evade por la virilidad, por el impulso, por la tenaz y ruda creación de su destino. En todo caso se trata de una retórica de la debilidad que deja ver inmediatamente el fondo oscuro de la tristeza.

Debilidad: vocablo muerto, chato, necrosado, de raíz podrida, vestido de ceniza para divertir el ocio atónito de un eunuco. Debilidad: ficha antropométrica, calimba bestial sobre el pellejo flueto de un buey enfermo. De ella brotan todas las deformidades. Por ella, por esa debilidad consustancial, el cubano tiene convulsiones, transportes, cóleras frenéticas, delirios, estupores, canciones y burlas, risas cascadas y programas ideológicos. Ella, esa debilidad que lo pervierte y lo crucifica, le aporta su tristeza. Le falta, en cambio, la fuerza tranquila y sosegada, la fuerza que es acción real, el carácter que es solitario y no teme al grito hostil, a la incomprensión, a la impopularidad. Y, sin embargo, el cubano,—descendiente del indio que guardaba la choza con un perro mudo—pretende escapar a esa debilidad que lo macera en tristeza mediante una operación fútil. No tiene ideas. No tiene carácter. Pero posee las palabras, y agita su sonajero o las trama en falso fervor oratorio. Una canción más en su boca anchurosa de carcajadas ficticias: el canto que esparce entre las frondas el niño miedoso cuando atraviesa un bosque, en la paz nocturna sembrada de presagios. Es entonces el descenso en el abismo. Arte oratorio: he ahí una forma lateral de abdicación, de facilidad. Convite de imágenes, de guirnaldas. Bavardage sin calcio, sin cepa, sin terrón fecundo. Vino difunto de un alambique sin racimos fragantes. Expresionismo de los charlatanes. Tema de los falsos líderes. Bajo ese palique de las horas vacías, la democracia suelta la piel comida por la lepra inexorable. Y el cubano acentúa aún más su tristeza, hasta hacerla lúgubre, cuando tiende el oído hacia esos arrullos, hacia esa logomaquia. Después de eso, ¿cómo queréis que sea alegre? Los frívolos quieren que lo sea. Pero saben que el cubano es triste, porque resume una parcela opaca en un universo angustiado. No le ofrecen el carácter, la firmeza, la resolución. No le indagan la responsabilidad como un tesoro oculto. Le adoban la tristeza con palabras. Es el narcótico de los condenados a muerte. Y el cubano lo acepta con una larga fatiga. A veces con una larga risa en su boca torcida por la carcajada y por el dolor.

Un día el cubano—dos siglos de fuete sobre el lomo tundido—ya en República, quiso romper el asedio hosco de su tristeza congénita, esa tristeza que está en su guitarra taciturna y en su facecia postiza. Se entregó a los excesos del espíritu crítico. Quemó con sus ácidos las ideas sagradas: patria, religión, moral, familia. La Epopeya, en sus labios, fué una baratija, una quincallería trivial. Acaso en la demolición estéril le ayudaron los propios guerreros, los propios patriotas con sus platitudes y sus rebajamientos. El espíritu crítico en manos del indígena tomó todas las modalidades. Fué pedante y fué chocarrero... Se cubrió con aires de mixtificación intelectual y envolvió las palabras con el parche bronco del bongó. El juicio brotó del café ruidoso, entre un estruendo de zambra, de pereza y de tazas turbias. Ese espíritu crítico se injertó en la murmuración, y ésta, para su dictamen, guiñó el ojo pícaro. Era una manera de gozar los encantos de la libertad: el vituperio con los codos sobre un velador. En el fondo todo eso—en el falso intelectual, en el político, en el hombre de negocios y en el vociferante vendedor de mangos—era la caída en el denigramiento. Después de ese ejercicio liviano, después de ese bojeo en una jofaina, el cubano se sintió más triste. El denigramiento macizo, compacto, era una herida más en su flanco sangriento y palpitante. En su hora lúcida, frente a la grosera deformación de su fingido sentido crítico, comprendió toda la extensión y toda la profundidad de su gangrena, de su debilidad, de su humillación, de su impotencia. Y he aquí cómo un ser que debía poseer la divina infancia del corazón es un criatura de tristeza. No erijo un tratado de psicología. No pretendo materializar la explicación del cubano. Sitúo una realidad porque es hora de acabar con una leyenda que, en todo caso, sirve para el fomento de los intereses ilegítimos. Un pueblo que no logra actualizarse, no puede ser apto para una creación y la actualidad no es solamente el automóvil aerodinámico, el frigidaire, la radiotelefonía y el aire acondicionado. El cubano—el del batey, el de la fragua, el de la calle—tiene una inteligencia aguda, perforante. Es capaz de desentrañar lo sutil, lo nebuloso, lo equívoco. Pero no ve lo inmediato, lo tangible, lo que toca con sus dedos, lo que es una parte de su propia voz, de su propia sangre. No percibe lo inmediato y se le escapa lo real. Sospecho lo que váis a objetarme: el cubano no se coordina con la realidad, porque es un poeta. Exactamente: un poeta triste, un hombre que modula cantos desesperados, desgarradores, que siempre parecen ser el último canto.

La diferencia no es un mero juego de palabras. Dijérase una parte de esta tragedia, de esta tristeza del indígena, de este desconsuelo que no llega a ser dramático, ni patético, ni dimensional, porque en rigor es el desaliento de un espíritu trunco, el desánimo de unas glándulas incorrectas, crepusculares y que no se redimen con la opoterapia. Un poeta verdadero, un poeta de júbilos, es un hombre que penetra el infinito y regresa de ese viaje con pensamientos enriquecidos—salobre piratería de las horas alargadas por las sensaciones plenas. Un poeta verdadero, un poeta de la serenidad, es un hombre que se profundiza, se excava, se busca y se encuentra, sin nieblas, sin metafísica, infantil y simple, y que sabe hacer del reposo un instante límpido por la inserción de su ofrenda en el universo. Un poeta verdadero, un poeta aséptico, es un hombre que construye su canto con músculos, con nervios, con fuerza sana, y que recoge en el tema tenso, la máquina poderosa, el dinamo sin vejez, el hierro sin decadencia y que prescinde de los caracteres momentáneos del individuo para escudriñarle una conciencia que no se consume en los vanos delirios. Pero un poeta triste, un poeta mentiroso, es un acordeón con alma pública, un acordeón sin alma.

No estoy construyendo una tesis reveche—con minucia, con ensañamiento—para uso de los amargados. Convenid, sin esfuerzo, que el indígena ha sido instalado en una temperatura artificial. Son los lagoteros, los arquitectos de la zalema, los que estiman absurdamente que a Demos se le alimenta con banales confites, los que colgaron la etiqueta de la alegría en el alma del cubano. Son ellos los que, por cálculo o por bajo halago, persisten deliberadamente en el error. Un cómitre sórdido de la colonia,—capataz de cloaca y de infierno—afirmó que al cubano se le gobernaba con un tiple y un gallo; rumor de charanga y estruendo grosero y alucinado de la valla. No vió la tristeza de Cuba, esa tristeza que entonces fué viril y pasó, sin abatir su dolor ni su cólera, por los cadalsos siniestros.

Y son hoy los falsos psicólogos—juglares de los beatos superficialismos cómodos—los que, repitiendo a su manera la bellaquería del reitre espeso del coloniaje, pretenden ver en el cubano un sujeto ligero, despreocupado, personaje equívoco de rigoladas, de tragos y de maracas, como si el alma de un pueblo pudiera encerrarse en la eclampsia bestial y lasciva de la rumba.

Porque la ligereza, la despreocupación, la jácara,—y aun la agudeza y el ingenio—no son la alegría, la alegría que excluye las prisas y los retardos, la alegría que es siempre un poco de primavera guardada en el corazón, en el corazón que ha de ser un tesoro, un granero, una infancia.

El cubano es triste y hay, por eso mismo, una tristeza de Cuba. Para extraerla de ese sudario, antes que nada, hay que proceder a una tarea de revisión: reconocer esa verdad y destruir la leyenda. Entonces llegará la hora de la reconstrucción, porque en esa tristeza, que es una ciénaga lúgubre, el cubano se inferioriza, se diluye, se extravía. Tristeza de Cuba, que no es ni siquiera una ruta hacia la dulce y pequeña melancolía de esa yerba tácita que crece junto a las tumbas abandonadas. Tristeza de Cuba que se engarfia a una vana agitación, sin escudriñar la genuina poesía secreta que duerme en los descansos, en los ensueños, en los silencios. Tristeza de Cuba que precisa romper, que es necesario exorcizar, para instalar en el lugar de ese fantasma abolido, la alegría veraz, la que ríe y la que razona, la que hace de su carcajada una fuerza, una firmeza y una sensatez, una creación inapelable y una serenidad, la alegría robusta,—la de hoy, sin palabras de ayer—la que infunde un coraje a las horas, la que no inserta en lo actual, en lo presente, pretéritas declamaciones de doliente caducidad.

Miguel de Marcos.

PERDIDA

Matrimonio que tomó una máquina el pasado miércoles por la tarde del Hotel Florida a los muelles de la Flota Blanca, olvidando una bolsa de señora. Se gratificará a quien la presente.

Clasificados del DIARIO DE LA MARINA.

M.E.C.D. 2016

DIARIO DE LA MARINA

(S. A.)
FUNDADO EN 1832.
(Dirigido hasta 1919 por D. Nicolás Rivero y Muñiz)
DIRECTOR: Dr. JOSE I. RIVERO — ADMINISTRADOR: D. CELSO GONZALEZ
Domicilio Social: PASEO DE MARTI, número 102
Joshua B. Powers, Ins. 220 East. 42nd. St. New York City

Editado por la Cía. DIARIO DE LA MARINA. (S. A.), cuyo programa consiste en la defensa de los intereses generales y permanentes de la Nación cubana, de los especiales de la Colonia Española establecida en la misma y de la unión y armonía entre los diversos elementos que conviven en el país. Art. 1o. de los Estatutos.

TELEFONOS DEL DIARIO

Dirección	M-2356
Administración	M-7911
Suscripciones	M-7911
Quejas	M-7911
Clasificados	M-7915
Jefe Redacción	M-1287
Redacción	M-7913
Sports	M-7912
Ag. Guanabacoa	XO-1584

PRECIOS DE SUSCRIPCION

	Territorio Nacional	Extranjero	Países Fuera del Convenio Postal
Año	$ 12.50	$ 17.00	$ 20.00
Semestre	7.00	9.00	11.00
Trimestre	3.75	5.00	6.00
Mes	1.30	—	—
Dominical Semestre	—	5.00	7.00

EDITORIALES

El espíritu de asociación

Acaba de constituirse la «Liga cubana contra el narcotismo». Congrega, con un propósito noble y un programa bien intencionado, a un grupo de hombres de buena voluntad, renuentes a seguir siendo simples y resignados testigos de los estragos de las drogas en nuestra juventud. Es grato advertir que, de un tiempo a esta parte, ha surgido un deseo de cooperación y de utilidad social en la ciudadanía, el cual rectifica el antiguo y lamentable hábito de dejárselo todo a la acción de los gobernantes. Actualmente son muchos los organismos que se han echado sobre ellos la tarea de cooperar, con admirable desinterés, a un mejor ordenamiento social. Existe, por ejemplo, la «Asociación Bibliográfica Nacional de Cultura», cuyo ambicioso ideario estriba en etimular el amor al libro y que viene inaugurando, en la medida de sus fuerzas, modestas pero bien instaladas bibliotecas para el servicio del pueblo. Responde, de igual modo, a fines altruístas, la «Liga contra el cáncer», que presta un eficiente concurso a la Secretaría de Sanidad. Son muy estimables, igualmente, los esfuerzos de la «Liga antileprosa», cuyos componentes unen la abnegación a la bondad. Acusan todas estas actividades fecundas un despertar del espíritu de asociación que es eminentemente constructor, que tiende a viabilizar las buenas iniciativas y caloriza los empeños de auténtico humanitarismo. El indiscutible prestigio de nuestros clubs rotarios emana también de su gestión útil a favor del progreso colectivo. Imposible callar, al referirse a nuestras asociaciones más acreditadas, dos organismos femeninos que honran a la República. Uno de éstos es Pro Arte Musical y otro el Lyceum, la primera cuenta con veinte años de éxitos culturales ininterrumpidos. La segunda acaba de celebrar la simbólica ceremonia de la colocación de la primera piedra de su edificio propio, lo que demuestra que la victoria la acompaña en sus brillantes gestiones.

La unión de propósitos, la suma de voluntades, la coordinación de entusiasmos, el enlace de inteligencias, hacen fecundos los esfuerzos y estimulan el proselitismo. Es de celebrar que, entre nosotros, se vaya arraigando esa tendencia, a asociarse con fines de alto y positivo interés social. Incluso acabará de curarnos, aunque tal vez lentamente, de aquel frenesí individualista que hacía que fueran tantos los que gustaban de encerrarse, casi siempre sin motivo, en pretensas torras de marfil. Aliviará, en consecuencia, la afición a la crítica sistemática, y por lo general negativa, que entre nosotros es exuberante. Ya habíamos empezado a hartarnos de los censores dispuestos a todas horas a deshacer, con unas vanas palabras impensadas, llenas de ligereza y faltas de autoridad, la obra de los demás. Nos regocija la idea de poder reconocer, algún día, que está en decadencia la cómoda costumbre de confiárselo todo al gobernante o a la autoridad, evadiendo así el cumplimiento del propio deber y atribuyéndole facultades providencialistas al Estado. El síntoma que ahora se advierte es francamente halagador. Evidencia que el cubano está cerca del momento en que desistirá de la actitud contemplativa, cómoda forma de inhibición no siempre barata. Indica, de paso, que la generosidad va extendiendo sus dominios. Los ciudadanos, rectificando una larga tradición de abstencionismo, empiezan a decidirse a laborar por el bien colectivo. Lo celebramos de todo corazón. Siempre hay mucho que hacer y nunca están demás los aportes de la buena voluntad y de la noble ambición. Pero no basta con lanzar las ideas. Hace falta sembrarlas y cultivarlas. De otro modo, la cosecha puede frustrarse.

Creemos que vale la pena que destaquemos esta señal de los nuevos tiempos, porque ayuda a forjar grandes esperanzas para el porvenir. El espíritu de asociación hace fuertes a los pueblos. Vivifica y canaliza sus energías. Inmuniza del contagio del pesimismo que suele ser demasiado estéril. Aunque sólo sea por esto festejemos el acontecimiento. Bajo nuestro cielo eternamente azul, estímulo constante para la ilusión, abundan los deportistas de la desesperación, Manfredos sin poesía y Rollas sin gracia, en perpetua espera del cataclismo próximo y siempre fallido.

El manifiesto de los colonos

La Asamblea Nacional de la Asociación de Colonos de Cuba, reunida en la capital de Oriente, ha lanzado un manifiesto al país. Es un documento que se caracteriza por su diafanidad, por su honradez. No se apela en él a eufemismos impropios del momento de crisis que vive la República. Tampoco se cultiva en el texto esa ambigüedad diplomática tan corriente en los pronunciamientos de esta naturaleza y que tanto dificultan el entendimiento y la solución de los graves problemas. Los colonos estiman—y así lo declaran con toda franqueza en este manifiesto—que la hora es de «hablar claro y alto», claro para que el pueblo, mayoritariamente interesado en los problemas del azúcar, se percate de la gravedad de la crisis actual, que no afecta sólo a hacendados y a colonos y a quienes de ellos directamente dependen, sino a todos los sectores de la producción y a todas las clases sociales del país, y alto para que se entere la opinión pública norteamericana, a la cual interesa también este problema por el rango de gran cliente que tiene Cuba respecto de los Estados Unidos y por las vinculaciones que en todos los órdenes existen entre una y otra nación. Y en efecto, claro y alto se produce el organismo máximo del colonato en este documento, que tiene todos los caracteres de una denuncia pública, de una voz de alarma y de un llamamiento a todas las fuerzas vivas de la República para que, conjuntamente, hagan un último esfuerzo a fin de salvar nuestra amenazada economía o tomen, caso de que sea necesario, las medidas pertinentes para adoptar otras fórmulas, otros procedimientos, otros sistemas que nos permitan defendernos de la mejor manera posible contra las oscilaciones de una política económica que está absolutamente fuera, no ya de nuestro control, sino de nuestro cálculo.

Naturalmente, los colonos enfocan el problema en relación con las negociaciones para un tratado recíproco suplementario, las cuales, iniciadas desde hace algún tiempo, están prácticamente en suspenso por varias causas, entre las cuales no se puede omitir la campaña que algunos intereses locales de los Estados Unidos han abierto contra nuestros productos y contra un trato económico favorable a nuestro pueblo. Después de denunciar este hecho y sus graves repercusiones en nuestra economía, el manifiesto dice con toda energía: «Urge diafanizar esta situación. O nuestras relaciones económicas con los Estados Unidos se asientan sobre bases de efectiva reciprocidad, no sujetas a cambios inesperados que la nación vecina puede soportar por su mejor organización, su superior riqueza y sus más eficaces recursos defensivos, pero que para Cuba resultan catastróficos, o tenemos que disponernos, obligados por la fuerza de las circunstancias, a reestructurar nuestra economía sobre otros cimientos, sin contar esencialmente con los factores que hasta ahora han sido predominantes, aunque ello signifique un régimen de vida más modesto y una formación económica más primitiva».

Esto es poner las cartas sobre la mesa. ¿Pesimismo? No; sencillamente honradez, juego limpio. El pesimismo es siempre engendrador de desaliento y en las palabras transcriptas no se advierte el menor desaliento; antes al contrario, nuestros cultivadores de caña enfocan con toda serenidad y valentía el problema y en un análisis severo, riguroso de la situación cubana, admiten inclusice la posibilidad de cambiar radicalmente nuestra economía, resignándose a un tipo de vida inferior, pero menos incierto, más libre y sobre todo más dependiente de nosotros mismos.

Es evidente que nuestras relaciones con los Estados Unidos limitan extraordinariamente nuestro albedrío en lo económico. Ello no debe preocuparnos, ya que el mundo es hoy más interpendiente que nunca lo ha sido, mientras signifique para nosotros el mantenimiento de un nivel de vida estable y decoroso. Pero de nada vale que estemos vinculados a la economía norteamericana si no hemos de tener semejante ventaja, si, como ha ocurrido últimamente, las limitaciones que esa vinculación supone no están compensadas con un trato por lo menos recíproco.

Esta es la tesis que hemos mantenido con alguna reiteración, por demás indispensable, al abordar este problema. Creemos que las autoridades norteamericanas lo comprenden así. Creemos que el pueblo mismo de los Estados Unidos comparte este criterio. Es, pues, una minoría exigua, aunque dotada de una gran capacidad para la obstrucción, la que tiene paralizadas las gestiones hacia un buen entendimiento y un trato recíproco entre nuestra patria y la de Washington.

Al documento de los colonos debe dársele la mayor difusión posible en los Estados Unidos. Es necesario que la opinión pública de allí esté bien informada. Y ninguna información más autorizada que ésta del colonato cubano, por medio de un organismo que representa los intereses no sólo de todos los colonos de la República, sino de cientos de miles de hombres que ganan su sustento trabajando en las vastas áreas dedicadas al cultivo de la caña y en las otras innúmeras zonas de labor relacionadas con la siembra, cuidado y acarreo de ese producto agrícola.

Al Margen de la Historia

EL HEREDERO DE GRECIA

El heredero del trono de Grecia también se llama Pablo, como el regente de Yugoeslavia. Es hermano del rey Jorge II y anda muy cerca de los cuarenta años. Ostenta el título de Duque de Esparta y viste el uniforme de la armada griega. Hace año y medio contrajo matrimonio con una princesa de la Casa de Hohenzollern, nieta del ex Kaiser Guillermo II.

Este Pablo no se parece en nada al regente yugoeslavo. Está convencido de la alta significación de la realeza y hace lo posible por ser un digno sucesor de su hermano, a quien ama y respeta profundamente.

El duque de Esparta tiene una lista civil reducidísima, porque Grecia es un país pobre. Además, no tiene bienes de fortuna, porque su familia nunca nadó en la abundancia, y su padre y su abuelo fueron monarcas de honradez acrisolada.

Es un buen marido el duque de Esparta, y los oficiales de la unidad donde presta servicios lo estiman y lo admiran. Es un celoso cumplidor de sus deberes y no se mezcla en política. Sin embargo, sigue atentamente el curso de los sucesos nacionales, y en más de una ocasión ha ofrecido a su hermano el consejo discreto y necesario.

En realidad Jorge II debe la estabilidad de su trono a la Gran Bretaña. El golpe de Estado que lo reintegró a Atenas hubiera tenido un fin muy diferente si la Cancillería de Londres no interviene, como intervino, en el momento decisivo.

El pueblo griego ama a su rey, porque recuerda a sus antecesores, Jorge I y Constantino, que fueron verdaderos patriotas, a pesar del empeño que siempre demostró Eleuterio Venizelos en desacreditar a la Casa reinante.

Actualmente, el rey Jorge II es un soberano casi absoluto. Gobierna dictatorialmente, apoyado por el ejército. Pero en esto no hace más que seguir la senda trazada por los reyes vecinos.

Grecia ha intentado últimamente reconstruir su hacienda, harto quebrantada, y no se puede negar la sabia y patriótica intervención de Jorge II en este problema de importancia vital para el reino. La Gran Bretaña, que sigue confiando en el soberano, le da todo el dinero que necesite, a cambio de que no pacte jamás con Mussolini...

El heredero de Grecia, como su hermano, el rey, es un «lord inglés». Viste con elegancia impecable, y la clara lente de su monóculo decorativo contribuye a britanizar su fisonomía.

Hace algunos meses el duque de Esparta estuvo en París. Francia, que ama a los reyes y a los príncipes que no tiene que pagar ni que obedecer, le tributó un recibimiento cariñosísimo. Los periodistas lo asediaron día y noche, hasta que, al fin, obtuvieron una entrevista colectiva.

Uno de ellos le preguntó a Pablo:

—¿Y cree Vuestra Alteza que reinará algún día?

El duque de Esparta miró largamente al repórter indiscreto y le respondió:

—No tengo un interés particular, porque entiendo que los príncipes debemos amoldarnos a las circunstancias; pero ¿qué diría usted si yo le preguntara: le gustaría dirigir su periódico? Es cuestión de oficio... y de vanidad, mi querido amigo.

En Europa el príncipe Pablo es estimadísimo, por su seriedad y su hidalguía. Se afirma que el sucesor de Jorge II será un gran rey... si los republicanos griegos y la Gran Bretaña lo dejan instalarse en el palacio real de Atenas.

José SANCHEZ-ARCILLA.

FECHAS Y ANIVERSARIOS

FEBRERO 24

:: En 1577 murió envenenado hallándose en la prisión de Orbynus, Eric XIV, Rey de Suecia. Era el hijo único del gran Gustavo Vasa y de Catalina de Saxe-Lauenburg. Fué proclamado rey en 1561, pero habiendo sufrido de enagenación mental, el Senado sueco, en sesión de 30 de septiembre de 1568 lo reemplazó por el Duque Juan, que subió al trono como Juan III. Eric XIV se dice que fué envenenado por su gobernador, Johan Henriksen.

:: En 1530 fué coronado como rey de Lombardía y Emperador de los romanos, Carlos I de España y V de Alemania, el soberano de más significación en la historia del engrandecimiento de España, que como se sabe, había nacido en Gante en 1500 y murió en el Monasterio de Yuste después de su abdicación, el 21 de septiembre de 1558.

TRANSFORMACIONES DE LA NATURALEZA

Los hombres del futuro tendrán cuatro dedos en cada pie

Un célebre científico húngaro, el barón Fajervary, ha demostrado que los antiguos poseían un pie distinto al nuestro y que en el curso de cerca de dos milenios se ha registrado sensible transformación en la estructura física del pie. Ya en la época del Renacimiento, cuando fué sacada a la luz y apreciada la escultura de la antigüedad clásica, se observó que todas estas estatuas poseían pies en los cuales el segundo dedo era más largo que el primero. Se dijo que tal anomalía se debía no a la normal y efectiva forma del pie de aquellos tiempos, sino que representaba, por decirlo así, un ideal de belleza extremadamente raro. De las investigaciones y estudios realizados por el hombre de ciencia húngaro—dice la Agencia Centraleuropa—especialmente sobre esqueletos humanos de la edad de piedra y de la época clásica, resulta que, efectivamente, el segundo dedo del pie era más largo que el primero. Solamente en el curso de los siglos y milenios, especialmente después que se difundió el uso del calzado, empezó a atrofiarse el dedo más largo. Esta atrofia ha disminuído la flexibilidad del pie, que quizá tuvo otrora alguna misión más interesante que la de soportar el peso del cuerpo humano. Es sabido, además, que los recién nacidos son capaces de mover los dedos de los pies con la misma facilidad que los de las manos, y que en muchos pueblos primitivos, especialmente de Asia y de Australia, el pulgar presenta extrema movilidad que facilita la subida a los árboles, como los simios. Un médico americano, el doctor Keith, hablando de la progresiva atrofia del dedo pequeño, ha afirmado que llegará un día en que desaparecerá del todo, a fuerza de ser comprimido por el zapato.—(Centraleuropa).

EN EL COLEGIO

Por Roseñada

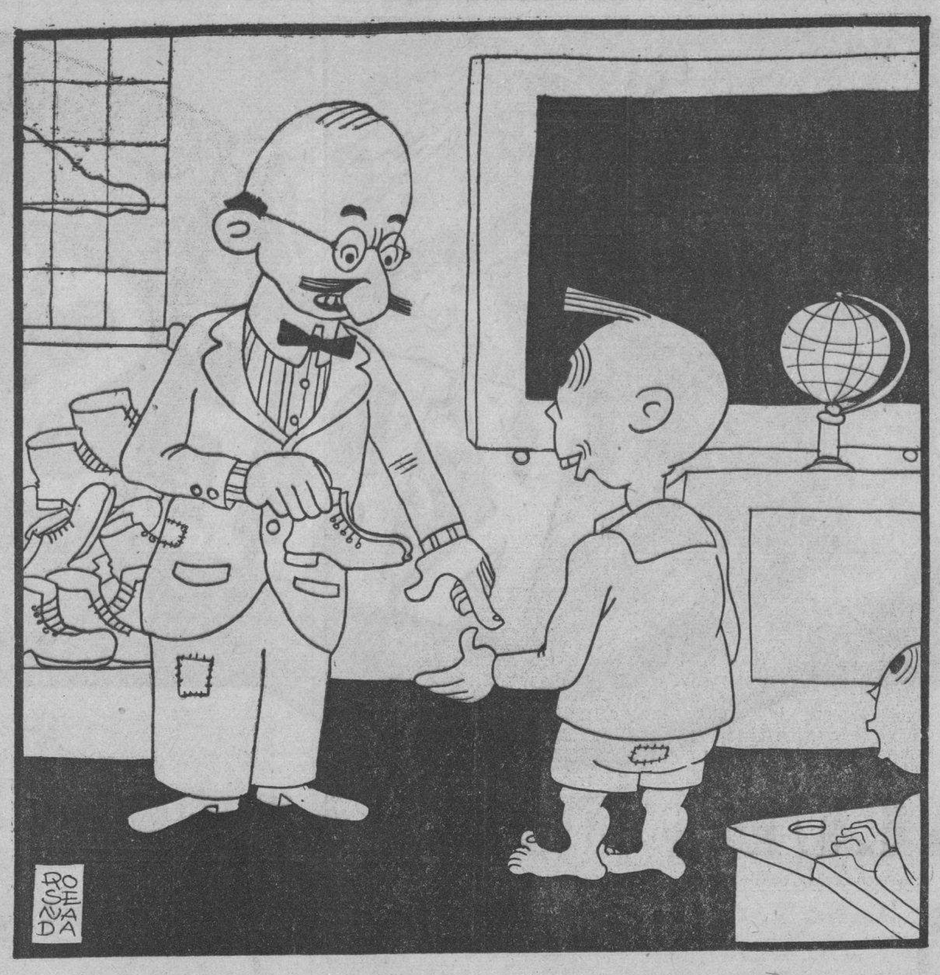

—Si usted no calza más que el seis o el siete, ¿cómo le voy a dar un diez y medio?
—Es que esos zapatos los vamos a usar papá y yo...

REVISTA DE ARTE

OTRO REVOLUCIONARIO MEXICANO: RUFINO TAMAYO

Al margen de la exposición de sus pinturas en las Galerías Valentine, de Nueva York

Por Rafael D. Palacios

Cada vez que se anuncia una exposición de pintura mejicana se despierta en nosotros una gran curiosidad. Desde que hace unos cuantos años, Diego Rivera y José Clemente Orozco sacudieron la letárgica placidez de los círculos artísticos norteamericanos, la aparición de otro mejicano nos encuentra en guardia y con las armas en la mano ante el nuevo revolucionario. Y con las armas en la mano fuimos a ver la exposición del «revolucionario», Rufino Tamayo. —Tamayo es revolucionario en el arte, para tranquilidad de los ajetreados lectores de los boletines de última hora de la política internacional.

Rufino Tamayo expone en las Galerías Valentine, de esta ciudad, durante la quincena que termina el once de febrero.

Rufino Tamayo, nativo de Oaxaca, es un hombre sencillo hasta la exageración: con sencillez y parquedad de indio —afirmación viva de sus cuadros. En el grupo de artistas que han logrado el renacimiento de la pintura americana, Tamayo es el más joven y su nombre está firmemente ligado al grupo de los maestros del vigoroso movimiento artístico. Durante los últimos diez años, este pintor ha exhibido en diversas ciudades de Estados Unidos y sus obras siempre han sido objeto de los más cálidos y apasionados elogios de la crítica.

Tamayo exhibe 20 óleos, cuadros que cautivan por su pancromatismo y el violento contraste de los más sombríos tonos con lechadas de cal y alegrísimas manchas de azules y rosas de infantil pureza. El grupo de sus obras forma un interesante conjunto de cosas vivas, vivas de color y de forma, donde el artista se identifica con su expresión nacionalista en una forma sutilísima, con una plasticidad y solidez innata que lo atan a la tradición pictórica indígena americana. Esta plasticidad que posee toda su obra, le dan cualidades arquitectónicas que son la médula de toda ella. Los cuadros de Tamayo poseen la serenidad y quietud que Gauguin lograba para sus pinturas y que tiene la facultad de trasmitírsela a quienes los ven. Con los nervios en reposo, tranquilamente, nos podemos pasar horas enteras admirando «Mujeres de Tehuantepec», tres mujeres y dos columnas, que son cinco columnas plantadas en tierra con serenidad de templo griego.

Su cuadro, «Trópico» es otra armoniosa composición de serenísima solidez indígena. El «Retrato de la Señora Tamayo», parco en colores y líneas, nos entusiasma por sus riquísimos tonos y nos hace compartir el tibio reposo del modelo. El mayor mérito de la obra del pintor mejicano, a nuestro entender, es haber conseguido el grado de vigor y solidez que tienen sus cuadros, sin violentar en ningún caso la composición y actitud de las figuras. Toda su pintura por este motivo, adquiere solidez de monumento e imparte la sobria y firme serenidad de todo lo monumental.

Hemos querido clasificar a Tamayo —hemos buscado el escuadrón donde rítimicamente marcaría su paso de ganso— y no hemos llegado a ninguna conclusión definitiva.

Para regimentar y clasificar en pintura hay también que entrar en el maestría de los «ismos» y antes de hacerlo queremos acomodarnos en la facilísima posición del que no sabe nada, imitando al genial ensayista Aldous Huxley cuando se permite llamar la obra del Greco «pintura visceral». En esta «pintura orgánica» del Greco, dice Huxley que todos los personajes aparecen en proceso digestivo y afirma que la famosa «Resurrección» es una resurrección en el vientre de una ballena.

Echando a un lado todo pudor artístico, con irrespetuosidad de ignorancia clasificamos la pintura de Tamayo, imitando a Huxley. Como él, «gozaremos del infinito placer de la ignorancia, y nos encontraremos balbuceando una opinión tímidamente sobre todo un mundo de cosas que nuestra ignorancia ha reducido a unos cuantos puntos minúsculos regados como pequeños islotes inexplorados en la faz de un vasto océano de incomprensión».

Rufino Tamayo podría pertenecer al expresionismo, al lado de los primitivos Cezanne, Van Gogh y Gauguin. Dentro de la amplitud del término, la pintura de Tamayo queda limpiamente expresionista. La elasticidad de las escuelas pictóricas queda demostrada al entrar Degas y Monet dos pintores diametralmente opuestos, dentro de la escuela impresionista. Reclasificando a Tamayo en una escuela derivada, lo colocaríamos en el cubismo, con Bracque y Picasso que se insinúan en los trazos geométricos del genial pintor mejicano. Un crítico, sin embargo, opina que lo que puede confundirse con cubismo en la obra de Tamayo es simplemente el legado indígena de diseños geométricos arquitectónicos que prevalece en la pintura de los principales pintores mejicanos.

A pesar de que por ejemplo, su cuadro «Tres músicos» sugiere extraordinariamente a Picasso, puede decirse con firmeza que Tamayo no está influenciado por el pintor español y que además no muestra reciamente ninguna influencia europea. Tampoco trilla en la modalidad proletaria del «ismo» marxista de Rivera y Orozco.

Afirmando la legitimidad de la pintura de Tamayo, dice Cossio del Pomar: «Tamayo, más que otra cosa, es pintor mejicano. El arte de Tamayo se muestra sin yuxtaposición de pegadizas rutilancias europeas, sin rastacuerismos, simple y sobrio como nuestra tierra». Y reafirma Cardoza y Aragón: «En Tamayo es que se oye mejor el timbre de la voz de México, más claramente perceptible por sus plásticas simpatías populares y la delicada utilización que hace de ellas. Sensación llena de sabor de Méjico—de esas tierras oscuras, frescas, capitosas, húmedas, grasas—, que no viene de la arcilla muerta, sino de la arcilla viva».

Y tiene razón su compatriota, tal es la obra de Tamayo: «arcilla viva», arcilla de Méjico en manos de un indio de arcilla mejicana y moldeada a su imagen.

Cuando Tamayo exhibió en Nueva York hace dos años, la mayoría de los críticos americanos lo clasificaron como surrealista y le buscaron afinidad con las geniales pesadillas de Dalí, y las grotescas abstracciones de Miró. Tamayo no es surrealista, Tamayo es tan primitivo como Diego Rivera y Orozco, es también tan realista como éstos y toda su obra está medularmente saturada de Méjico.

Ya hemos visto en Frida Kahlo de Rivera cómo se manifiesta el surrealismo en esta brillante pintora mejicana—se asoma el más crudo primitivismo en la pintura superrefinada del surrealismo, dando una sensación de obra clásica no asimilada, carente del cálido sabor de lo legítimo.

Y sobre todas las cosas, la pintura de Tamayo es legítima— es plata de ley mejicana.

Abundando sobre este punto, dice uno de sus críticos; «su pintura tiene calor de entraña. Obra realista, distante de la fría razón, cargada de sensaciones objetivas que nos da por su intensificación sensual por su acentuación puramente plástica, una personalidad realista pictórica».

Resumiendo la crítica que han hecho sobre su obra los principales periódicos norteamericanos, encontramos las más diversas opiniones sobre este recio pintor mejicano. La mitad lo encuentran «enrolado en las filas surrealistas»; una distinguida escritora lo ve «más sutil y más natural que sus rivales» Rivera y Orozco. Y a propósito del surrealismo de Dalí, dice otro crítico: «recomiendo la pintura de Tamayo a los que gustan del arte, y quieren gozar de la pureza de este sin adornos «deliciosos».

Admirando la obra de este Tamayo silencioso y tranquilo; ante el lío que alrededor de su obra se han armado los críticos de «este otro revolucionario»; nos acomodamos de nuevo, regustados y satisfechos, en nuestra comodísima posición, al lado de Aldous Huxley.

La caricatura es de Rafael Palacios, autor también del artículo.

ANTIFONA

En mi angustia, callada y escondida,
sé tú como enfermera bondadosa,
cuya mano ideal viene y se posa,
llena de suave bálsamo, en la herida.

Ríe en mi tedio —sepulcral guardia—
como un rayo de sol en una fosa;
perfuma, como un pétalo de rosa,
el fango y la impureza de mi vida.

Del corazón en el silencio canta;
entre las sombras de mi ser, fulgura;
mi conturbado espíritu levanta;

enciende la razón en mi locura.
Tengo hambre y sed de bien! Dame una santa
limosna de piedad y de ternura...

Luis G. URBINA.

A TRAVES DE LA VIDA

PROMESAS EN EL AIRE

Son aquéllas que se hacen sin intención de cumplirlas. Los Gobiernos son los que más se especializan en esta forma de manejar a los gobernados. Los franceses califican tales ofrecimientos de: «propos dans l'air» que son exactamente iguales a los ofrecimientos que se nos aseguran y que se los lleva el viento.

La materia es vastísima y tiene diversas formas de expresarse, como «las buenas intenciones de que está empedrado el suelo del infierno» y el dicho eminentemente filosófico de que «más vale pájaro en mano que ciento volando». Parece ser que el sistema es antiquísimo, puesto que ya Sancho Panza lo demostraba en sus refranes.

La última promesa (¿es, en verdad, la última que se nos ha hecho?) consistía en el jardín zoológico que lleva aparejado el bosque de la Habana. Un bosque sin animales no se concibe, pues los humanos no tienen interés. Se necesitan panteras originales y leones decentes y verdaderos monos sabios, en todas las ciudades principales hay siempre un jardín zoológico o «menagerie» que dicen los franceses o «casa de fieras» que decimos nosotros.

En todas esas grandes ciudades he visto al pueblo concurrir asiduamente al lugar donde viven los animales. En Berna, que es una ciudad tan divertida como un entierro, todo el mundo va de visita a la «cueva de los osos», donde estos estimables y solemnes y peludos animales, que gozan de gran prestigio en Suiza, están alimentados con rentas propias que les han constituído muy dignos ciudadanos, que supongo que serán osos de honor, si allí, como aquí ahora, hay el delirio de la dignidad honorífica.

En el mismo New York, donde el pueblo tiene diversas maneras de pasar divertidos los días de fiesta, entre espectáculos y paseos, no falta nunca un gran contingente al «Acuarium» para ver los peces, y al Central Park o al Bronx para saludar a los animales que allí se aburren.

Nuestro pueblo, que gusta en extremo de esos espectáculos, y que no tiene ninguno que lo divierta, como una buena playa a estilo de Miramar, se contenta con ver el mar desde los arrecifes del Malecón, o se va a sentarse en el muro, pero los cómodos sillones hay que pagarlos y el que desee descansar debe irse a su casa; en aquella dura situación, vuelvo a decir, espera a que vengan los Carnavales para contemplar el espectáculo, único e interesante, de los automóviles que discurren a moderada velocidad, lo que es ya un fenómeno digno de apreciarse.

Pues a este pueblo, ávido de distracciones y que a veces (en especial los chiquillos) no tiene recursos para asistir al Circo de los apreciables señores Santos y Artigas, se les ha prometido que tendrían su colección de animales, fieros, amansados o mansos.

Pero han surgido las dificultades que, entre nosotros, aparecen siempre después de las decisiones. No se ha podido disponer de más de cinco mil pesos, que después de sufrir la merma del timbre, comisión, «costo y flete» (que dicen los almacareros) queda reducida la suma a una cantidad que apenas si será suficiente para comprar, aunque sea de uso, una media docena de modestos animales.

Con leones no hay que contar, porque están desapareciendo del mundo a causa de la persecución que les hacen los hombres.

Los elefantes, igualmente, no van a darán mucho en ser animales fabulosos que habrán de enseñarse en moldes de cemento armado. Se puede conseguir algún camello viejo, pero no en menos de setenta y cinco pesos. Los únicos que están baratos son los chivos, que andan sueltos y son autónomos.

Y hay algo más importante, que es la manera de alimentarlos. Se tiene aún en la memoria a aquellos infelices mulos de Obras Públicas que tuvieron que comerse los pesebres de madera de sus caballerizas, donde los encerraron sin darles alimento alguno...

Héctor DE SAAVEDRA

MENSAJE A LOS PADRES

¡SOLO UNA IDEA!

Cómo entristece mi espíritu cuando, algunas veces, al abandonar la cálida redacción, en las horas frías de la madrugada, veo echados en los portales que a nuestro edificio son aledaños, múltiples criaturas que, acurrucadas sobre las baldosas, envueltas algunas en periódicos y otras sin más abrigo que los harapos que les sirven de vestidos, duermen allí, abandonadas de todo vestigio de caridad cristiana!

Anoche pude presenciar uno de estos casos que me conturbó en extremo. Un pobrecito niño que aparentaba representar unos doce años de edad, dormía sobre el umbral de una puerta. Junto a él, muy cerca de su cuerpo, dando y recibiendo calor, un enflaquecido perro callejero dormía también...

Cuando llegué a mi casa fuí directamente a la camita donde mi hijo más pequeño, en edad parecido al del otro pobrecito niño que acababa de ver, reposaba cobijado por la ropa que mis medios de fortuna le han podido proporcionar. Lo besé en la frente y me fuí a mi habitación preocupado, como nunca, por aquella visión que atenaceaba mi mente.

Cuando logré conciliar el sueño, después de haber meditado largo rato sobre el doloroso espectáculo, soñé que desde otro mundo, desde el cual podía observar lo que sobre el haz de la tierra ocurría, contemplaba de nuevo aquel cuadro de dolor y de injusticia. Pero no era el mismo niño el que dormía, tiritando de frío, sobre las duras baldosas de aquel umbral inhóspito... ¡Era mi propio hijo el que allí yacía! Debo haber pasado una noche horrible. Cuando me levanté, más temprado que otras veces, me sentía cansado, y sobre mi pecho pesaba una gran tristeza. Todo el día lo pasé mal oyendo una voz interior que me estaba acosando continuamente, como si me dijera: ¿No vas a hacer nada en favor de esos niños desvalidos?

No se me ocurre otra cosa que escribir estas cuartillas que van dirigidas a los hombres de buena voluntad que, como yo, son padres, y cuyos hijos, gracias a Dios, tienen pan y tienen lecho; y rogarles que, como yo lo he pensado, piensen ellos, el dolor tan grande que significaría ver a esos pedazos de nuestras almas dormir en los portales de las casas de la ciudad, sin abrigo, en las noches frías, sin más calor que el que les brindan unos periódicos viejos o los harapos con que van vestidos. Nada es imposible bajo el cielo. Quizás si alguno de esos niños que hoy se encuentran sumidos en tan triste condición de vida, encuentren en hogares más o menos acomodados. Quizás si reveses de fortuna les hicieron perder a sus padres y con ellos la debida protección. Quizás si alguno conoció las tibiezas de un lecho mullido, sustituído hoy por el duro pavimento de los portales de los banaberos.

A ellos me dirijo en nombre de la dulce caridad cristiana. Pongamos cada uno de nosotros algo de nuestra parte para evitar que esos pobrecitos niños continúen sufriendo hambre, frío y la carencia de un hogar, que por pobre y humilde que fuese, será siempre mejor que la frialdad y la dureza de la calle.

Nada satisface tanto el espíritu como la realización de una obra de caridad, de verdadera caridad cristiana, de amor hacia nuestros semejantes. La obra conjunta de muchos padres reunidos podría evitar lo que antes apunto. ¿Cómo hacerlo? No lo sé a ciencia cierta, aunque muchas ideas han venido a mi mente al respecto. Pero, quizás alguna persona de buena voluntad quiera escribirme y aportarme su acervo en favor de esos desgraciados niños. Sólo pido una idea, una idea factible, y yo prometo llevarla a cabo, con todas mis fuerzas y todo mi interés. Sólo una idea! Una idea con el pensamiento puesto en nuestro hijo más querido. En el pedazo de nuestro corazón que se sentiría destrozado al verlo sumido en la triste condición en que esos otros se encuentran.

José CAMINERO.

EPISTOLARIO DE OTEYZA

Sr. D. Manuel Machado.
Sevilla.

Querido Manolo:

Te escribo para expresarte mi dolor por la muerte de tu hermano Antonio. Pensarás que lo hago inútilmente; pero no es así. Desde luego que no ignoras cuánto he tenido que sentirla. Como tú mismo, ¡que tan hermanos éramos! Lo viejo de nuestra amistad, lo íntimo de nuestra convivencia y lo constante de nuestra camaradería anudó entre nosotros tres lazos a tal punto fraternos, que no lo erán más ésos de la propia sangre que os unían a vosotros dos. Bien sabes que, igual que tú, yo he perdido en Antonio un hermano.

Pero el dolor mío que te voy a expresar en esta carta, no es sólo el de que Antonio haya muerto, sino además y sobre todo el de cómo ha muerto. Y es que yo cómo ha muerto Antonio lo sé hoy mejor que tú, pues acabo de recibir noticias de uno de los que fueron sus compañeros en las penalidades que le han matado. Mi cuñado, el doctor José Miguel Sacristán, con él salió de Madrid, con él pasó de Valencia a Barcelona y con él se arrastró hasta cruzar la frontera de Francia.

Exodo terrible, más terrible que bíblico aún, fué ese de los intelectuales españoles. El de los israelitas se hizo huyendo del cautiverio; pero el de nuestros hermanos se hacía en el cautiverio permaneciendo. Al llevarles consigo el Gobierno rojo, les llevaba en calidad de esclavos, dándoles de esclavos el trato.

Cuando de Madrid se retiró Azaña con sus ministros «y demás ralea», fingiendo querer protegerles evacuó todos los hombres destacados en la ciencia y en las artes de que mano pudo echar. Realmente eran llevados prisioneros, para que, bajo la amenaza de una muerte espantosa—la que daban las checas—firmasen esos manifiestos de la intelectualidad, reconociendo la legalidad del Gobierno.

Al principio les tuvo en Valencia, sin someterles a más tortura que la moral de tener que autorizar con sus nombres ilustres los inicuos hechos. Fueron alojados bien y mantenidos con abundancia en un establecimiento especial que se tituló «Casa de cultura». Pero esto duró poco; no duró más que el tiempo suficiente para que en el extranjero se supiese que el Gobierno tenía una «Casa de cultura», donde estaban recogidos los sabios y los artistas. Pronto, todavía en Valencia, se dijo a los intelectuales que demostrasen su inteligencia buscándose la comida.

Y empezaron a sufrir hambre. ¿A cuánto se paga una conferencia, una poesía o un dibujo en los momentos que no se necesita otra ciencia que la de subsistir ni más arte que las de esconderse? Esto no se ha molestado en decírmelo mi confiado, pues supone sin duda que me lo imagino. Lo que sí me dice es que en Barcelona venía cobrándose treinta y cinco duros por una docena de huevos y cuarenta por un litro de aceite. Los potentados de la situación comían así alguna cosa relativamente alimenticia. Los otros trabajaban en las fortificaciones y desde ellas disparaban comían rancho. Y los intelectuales ¡no comían! Con algunos puñados de cebada cocinada se iban sosteniendo. Esto les regalaba de cuando en cuando el Gobierno protector de artistas y sabios. No siempre ¿eh? Cuando se sembraba cebada del pienso de los mulos de la artillería.

En el estado de debilidad que traían, que agonizaban, mejor dicho, se les movilizó por última vez en ambulancias de la Cruz Roja fueron llevados hacia la frontera. Pero hasta ella no pudieron llegar. Junto a la frontera la aglomeración y la falta de disciplina impidieron el paso de los coches. Y el grupo de profesores y de literatos siguió a pie, aunque el pie no se sostenía casi. Una lluvia torrencial les empapó en agua helada.

Así contrajo Antonio la bronconeumonía que le ha matado. ¿Qué he de decirte más? Ya te he expresado mi dolor, para que lo hagas tuyo. Y ya, en el dolor de ambos, abracémonos fraternalmente.

Luis DE OTEYZA.

La Habana, 24 de febrero de 1939.

M.E.C.D. 2016

Un RESFRIADO DESCUIDADO
SE TRANSFORMA PRONTO EN
TUBERCULOSIS PULMONAR
CATARROS,
TOS,
GRIPPE.
SE CURAN RADICALMENTE
—con el—
JARABE MARGARIS
Michel Delalande, 37 Avenue Marceau, Paris (16me)

Decano del Colegio de Abogados se interesa por el proyecto del edificio social de dicha institución habanera

Quiere saber si existe algún obstáculo para su fabricación en terrenos yermos de la calle de Tacón. Reparaciones en el Campanario entreFiguras y Carmen. El tránsito de carretas

El presidente del Colegio de Abogados de la Habana, doctor Fernández Supervielle, se entrevistó con el Secretario de Obras Públicas, y más tarde, a sugerencias de este funcionario, con los ingenieros jefes de los Negociados de Construcciones Civiles y Militares, y de la Jefatura de Sanidad, tratando del proyecto de construcción del edificio de dicho Colegio con su Biblioteca y Salón de Conferencias culturales, cuya obra ha de realizarse con el crédito votado por el Congreso, en terrenos yermos de la calle de Tacón, en el lugar donde en otro tiempo estuvo instalada la Secretaría de Estado y cuyo edificio se derribó, para dar amplitud a la Avenida del Puerto.

El edificio será de dos plantas, de estilo sencillo, pero de elegancia arquitectónica, rodeado de jardines.

El doctor Supervielle tenía interés en conocer si existía alguna disposición que obstaculizara su proyecto, pues se ha hablado de que en esa parte de la ciudad, no quedarían más edificios que el Palacio del Segundo Cabo y el antiguo Castillo de la Fuerza.

También expuso sus deseos de que hiciera O. P. los planos y la memoria descriptiva, y que tuviera a su cargo la ejecución administrativa de la obra, pidiendo toda clase de datos y solicitando consejos con referencia al proyecto.

El plano de la nueva construcción según se acordó en principio, será encomendado al ingeniero arquitecto señor Raúl Otero.

Próximas recepciones de obras

Por la Secretaría de Obras Públicas se designarán funcionarios técnicos para las recepciones de las obras ejecutadas en el camino de Santa Cruz del Sur, a Camagüey, y en los puentes reconstruídos de «Río Seco» y «Río Feo» en la ruta de San Juan y Martínez a Pinar del Río.

Baches reparados

Han sido reparados los baches existentes en Campanario entre Carmen y Figuras.

Para la construcción de un muelle en Matanzas

Se está diligenciando por Obras Públicas el proyecto de construcción de un muelle de concreto en la bahía de Matanzas.

Medidas para evitar el tránsito en carretas

Se ha recomendado al ingeniero Jefe del Distrito de Santa Clara, que estudie la posibilidad de habilitar cruceros, o algun camino provisional, para evitar el tránsito de carretas por la ruta de Encrucijada a Martí.

Informe al Juez Municipal de Gibara

Se ha informado al Juez Municipal de Gibara, que los trabajos del puente emplazado en el camino que vá de aquella ciudad a Potrerillo, se realizan por administración.

Una fiesta patriótica en el Anfiteatro

El señor Justo Carrillo, Presidente de la Asociación Nacional de Veteranos, solicitó permiso de O. P. para efectuar un acto público en el Anfiteatro Nacional, en la noche del 24 de Febrero. Se trata de una fiesta patriótica.

AUTOMOVILES CIRCULADOS

Por transitar con exceso de velocidad ayer fueron circulados por la Policía los vehículos siguientes:

Quinta Estación: 6.318.
Sexta Estación: Omnibus 56.484.
Sexta Estación: 67.387.
Séptima Estación: Omnibus 177; 993.
Cuarta Estación: 32.593.
Tercera Estación: 75.651.
Segunda Estación: 66.021 y 74.916.
Primera Tercera Estación: 73.005.

GASES EN EL ESTOMAGO?
MAGNESIA BISURADA
ALIVIA EN 3 MINUTOS
De doble efecto: Neutraliza la acidez y corrige la flatulencia, acidez y malestar.

AL VIVAC POR ESTAR RECLAMADO

Francisco Ayala Alvarez, vecino de Apostela y Jesús María, fué detenido por el vigilante 634 con motivo de estar reclamado por el Juez Correccional Nocturno del Primer Distrito. Ingresó en el Vivac.

NUMONT FUL-VUE

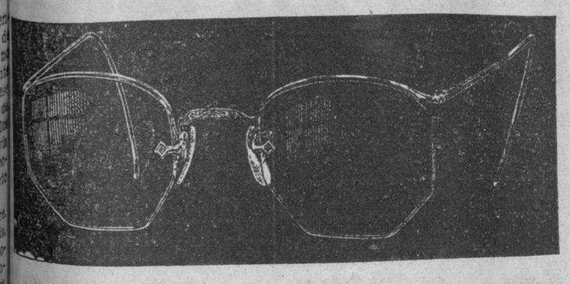

La nueva armadura NUMONT FUL-VUE de diseño moderno, completamente al aire, que favorece notablemente el rostro de la persona que la use, se encontrará a la venta dentro de breves días en la

OPTICA "EL ANTEOJO"
Los ópticos que adaptan el espejuelo a su tipo.
Obispo Nos. 510-512 HABANA

CRONICA HABANERA

EL ULTIMO COMPROMISO

Como anunciamos el pasado martes, hoy quedará formalizado oficialmente el compromiso amoroso de la bella y encantadora señorita Adelaida Buchanam con el caballeroso joven Charles Todd y Lobo.

La señorita Buchanam, cuyo retrato engalana nuestra crónica, es hija de Mr. A. E. Buchanam, caballero ya fallecido, que estuvo varios años en Cuba como administrador de la Standard Oil, y de su esposa, la gentil Mrs. Buchanam.

Cuanto al novio, figura de las más populares y simpáticas de nuestra juventud distinguida, es el mayor de los nietos de un matrimonio tan querido en nuestra sociedad como el señor Heriberto Lobo y señora Virginia Olavarría.

Para la enamorada pareja habrá en esta fecha de hoy innumerables demostraciones de simpatía y afecto.

Llegue hasta ellos nuestra felicitación.

LA FESTIVIDAD DEL DIA.— San Edelberto y San Modesto son las festividades que para hoy señala la Iglesia Católica.

Cúmplenos saludar primeramente con especial afecto y simpatía, a un distinguido caballero muy querido en nuestra sociedad, Edelberto Farrés y Echarte.

Para el estimado amigo y compañero que tan apreciado es en esta casa del DIARIO, habrá en esta fecha inumerables felicitaciones.

Es el santo también de su primogénito el simpático e inteligente niño Edelberto Farrés y Marimón.

Siguen las felicitaciones para este grupo.

Edelberto de Carrerá, el conocido y popular empresario de los teatros «Auditorium» y «Trianón» en la aristocrática barriada del Vedado.

Con él está de días su simpático hijo Edelberto.

Edelberto Pedro.
Edelberto Ebra.
Edelberto Pérez Rubio.

El doctor Matías Duque antiguo médico, hoy en absoluto retraimiento.

Matías Dorta.

Y el estimado compañero Matías Franco Varona, literato y escritor conocidísimo, redactor del colega «Avance», en la Ciudad Militar.

El estimado caballero Modesto Morales Díaz, Director de la Asociación de la Prensa de Cuba y su hijo, el popular Modestín Morales.

El doctor Modesto Corvison.

Modesto Llauradó.

Y las señoras Modesta Sáenz viuda de Miró y su hija Modesta Miró viuda de Basarrate. Además el señor Octavio Lostal, alto empleado de la Cuban Telephone Company y su hijo Octavio.

A todos nuestra felicitación.

COMIDA ELEGANTE.—En la residencia de la distinguida señora Adriana Giquel viuda de Bachiller, en el reparto Miramar, se celebró anoche una comida.

Comida elegante que ofrecían los jóvenes y estimados esposos doctor Miguel Angel Párraga y Sylvia Bachiller en honor de Mr. Leon Mandel y de su encantadora esposa Carola Panerai, que se encuentran pasando una temporada en nuestra capital.

La mesa, adornada preciosamente, llevaba un fino mantel de encaje con un centro de dalias rosadas y valiosos candelabros de plata.

Con Mr. y Mrs. Mandel y los simpáticos anfitriones tomaron asiento estos invitados.

El ingeniero Eugenio Rayneri y señora Rosita Cadaval.

El doctor Alfredo Botet y señora Fabiola de Arriba.

El señor Salvador Castañeda y señora Nena Pérez Piquero.

La señora viuda de Bachiller.

Y nuestro campañero Alvarez de Cañas.

LOS ESPOSOS GIMENEZ TORRIENTE.—El doctor Magoon Giménez y su joven y bella esposa María de la Torriente, han visto alegrado su hogar en el día de ayer con el feliz advenimiento de una linda parejita.

La señora de Giménez, cuyo estado es muy satisfactorio, hállase recluida en la Clínica del Vedado, donde la asistió el conocido tocólogo doctor Julio Ortiz Pérez.

Al felicitar a los esposos Giménez Torriente nos complacemos en hacerlo también a los abuelos de los recién nacidos el doctor Manuel Giménez Lanier, ex Secretario de Hacienda y su distinguida esposa Emma Cabrera y el coronel Leandro de la Torriente y su gentil esposa María Luisa Morales.

Enhorabuena.

VAJILLAS DE PORCELANA FINISIMAS
"ROSENTHAL"
Decorado DRESDEN. Motivos Florales y Oro.
Servicio para 6 Cubiertos, $35.00
JOYERIA "LE TRIANON"
S. FONDON Y CA., LTD. — GALIANO, 405.

DESAPARICION

A la policía denunció Esteban Sastre Vincens, vecino de Ferrer 109, en el Cerro, que de su domicilio desapareció su sobrino Carlos Pérez Alvarez, vecino de 10 de Octubre 55.

ESPOSA DESAPARECIDA

Abelardo García y García, vecino de Tres Palacios 214, denunció en la Oncena Estación la desaparición de su esposa Concepción Jiménez Rodríguez, temiendo por su vida.

"OIGA LO QUE QUIERA Y CUANDO LO DESEE"

A Jeannette MacDonald y Nelson Eddy, Caruso, danzones, etc, todo lo tiene en Discos Victor.

La RCA. Victrola le ofrece la doble comodidad de ponerlo en contacto con el mundo entero y de proporcionarle en un momento determinado, la satisfacción de oir lo que su espíritu necesita según su estado de ánimo.

Hay 13 Nuevas RCA Victrolas 1939 a distintos precios

RCA VICTROLA 1939

Nunca se ha fabricado una RCA. Victrola más espléndida que la U-134. Bello gabinete del siglo XVIII.-Nuevo cambio automático de discos de suave funcionamiento.-Reproductor de cristal de peso pluma con portagujas cargado por arriba.-16 tubos RCA. Victor-Control eléctrico RCA. Victor perfeccionado para 8 estaciones.

HUMARA Y LASTRA, SEN C. MURALLA 405 407 M-1640 M-9095
CIA. CUBANA DE FONÓGRAFOS OREILLY 523 TELEFONO M-1208
UNIVERSAL MUSIC CO. SAN RAFAEL 104 TELEFONO M-2932
LA CASA DE LA MÚSICA BELASCOAIN 262 TELEFONO U-5458
CASA BARRIÉ OREILLY 453 M-8598

DEL COUNTRY CLUB.—Mañana sábado se celebrará en el aristocrático Country Club de la Habana su gran fiesta de carnaval.

Fiesta que resultará brillantísima a juzgar por los muchos preparativos que viene haciendo la Directiva del Country Club.

La gran terraza lucirá un espléndido decorado.

Allí reinará el baile desde primera hora con el concurso de la orquesta de los hermanos Martínez y el afamado Cuarteto Luna.

Entre las numerosas comparsas que se vienen organizando, llamará poderosamente la atención la que organizan las señoritas Enita Rayneri y Rosa María Zaldo con el concurso del joven Ramón Antonio Cruseilas.

También hay numerosos parties concertados, entre otros el de los distinguidos esposos Manolo Rodríguez y Aída López y el de la encantadora señorita Antonina Alonso para celebrar su cumpleaños.

Tema elegante para la crónica.

LA BODA RODRIGUEZ TOMEU-ALMAGRO.— Adelantan los preparativos para la boda de la bellísima señorita Herminia Rodríguez Tomeu con el estimado joven Enrique de Almagro y Ariosa, concertada para el sábado cuatro de marzo en la iglesia de San Juan de Letrán.

Boda de alta distinción, llamada a revestir todos los caracteres de un acontecimiento social.

Ha sido señalada para las nueve y media de la noche.

Actuarán como padrinos del interesante acto, la gentil dama Gloria Ariosa de Almagro, madre del novio y el señor Arturo Tomeu y Acán, tío de la novia.

Serán testigos por parte de ella, el Ldo. Francisco Pérez Vizcaíno, los doctores Ricardo Núñez Portuondo, Gustavo A. Tomeu, Alberto Tomeu y Federico Tomeu y el señor Isaac Rodríguez.

Y por parte de él, el coronel Ignacio de Almagro, señor Arden M. Robbins, los doctores Alberto de Almagro y Luis F. de Almagro y los señores coronel Colás de Cárdenas y Chicho Ariosa.

La boda civil se llevará a cabo ante el joven y conocido abogado y notario doctor Rafael E. Gaytán y Cancio Bello.

Con las distinguidas damas Mercedes Martínez de Robbins y Anita Sánchez Agramonte viuda de Longa, testificarán por ella los doctores Eduardo Tomeu y Julio J. Castellanos y los señores Ignacio de Almagro y Alfredo Recio.

A su vez testificarán por él la señora Cuca Ariosa viuda de Arango, los doctores Fernando Zayas, Evelio Aenlie y Ramiro Alvarez Pedroso, el señor José R. Goizueta y el cronista que suscribe.

Boda elegante, a cuya reseña nos obligamos.

EN VIAJE DE BODAS. —Han embarcado anteayer rumbo a California, en viaje de bodas, el doctor Chicho Ortiz y su bella esposa Alicia Menocal.

Los señores de Ortiz, cuya enlace efectuado el lunes último resultó un brillantísimo acontecimiento social, se proponen pasar una temporada.

Felicidades.

ALMUERZO.—El domingo próximo, en el aristocrático Habana Yacht Club, ofrecerán un almuerzo el Ministro del Ecuador, Excelentísimo Víctor Zeballos y su esposa Esther Castillo, en honor del Honorable señor Secretario de Estado, doctor Juan J. Remos y de su esposa Mercedes Carballal.

A este almuerzo han sido invitadas también distinguidas personalidades del mundo diplomático y social.

Lo reseñaremos.

CLAUSURA DE UNA EXPOSICION. — Mañana, sábado, quedará clausurada la exposición del gran pintor Cabanas Oteiza que con tanto éxito se ha mantenido abierta en la «Casa Borbolla».

Cabanas Oteiza, fino artista del pincel, ha quedado muy complacido de lo que han gustado sus cuadros.

Lo felicitamos.

EL ALMUERZO DE AYER.—Para despedir de la vida de soltera a la encantadora señorita Celia Rosa Morales y de Cárdenas, que el domingo próximo contraerá matrimonio con el doctor Nicolás Pérez Stable, se celebró ayer en el Yacht Club un almuerzo.

Almuerzo animadísimo organizado por dos damas jóvenes y bellas, Leila León de Estévez y Lydia Plá de Osuna.

La mesa, adornada con flores, fué dispuesta en la terraza tomando asiento además las siguientes señoras y señoritas.

Entre las señoras, Cuquita Martínez de Belt, Conchita Urrutibeascoa de Lasa, Elena de Cárdenas de Coroalles, Caridad Rosales de Alzugaray, Glorita Juarrero de Maestri, María Felicia Pérez Stable de Monteagudo.

Nenita Abril de Baró.

Lila Forcade de Morán, Concha Rosales de Freyre, Mercy Taquechel de Viñals, y María Esperanza Montalvo de Lobo.

Entre las señoritas, Madeline Menocal, Lydia Lombard, Chela Miranda, Victoria Alonso, Mercy Gastón, Julia Sorzano y Martha de Castro.

María Herminia Alvarado.

Eulalia y Nena Suárez Carreño, Gladys Hernández, Cristina Mendoza Margarita Pedroso, Loly Bravo, Georgina Martín.

Sylvia Tolón.

Alicia Morales.

Lourdes Argüelles, Toky Montero, María Luisa de Cárdenas, Graciella Vianello, María Luisa y Beatriz Morales. Eladia de Cárdenas y Rosa María de Cárdenas.

UN CONCIERTO EXTRAORDINARIO.—El primero de marzo, a las nueve de la noche, habrá un concierto extraordinario en el Teatro Nacional.

Con la Orquesta Sinfónica de la Habana que dirige el maestro Gonzalo Roig tomarán parte en el programa la notable soprano cubana Rosario García Orellana, tan admirada en nuestros círculos artísticos y sociales y el tenor mexicano Chucho Martínez Gil.

Apenas anunciado este concierto se advierte ya mucho entusiasmo entre lo samantes de la buena música.

EL HORSE SHOW DE HOY.— A las nueve de la noche en el prestigioso Jaimanitas Club se celebrará hoy el horse show organizado por la Directiva como uno de los actos conmemorativos del décimo aniversario de la fundación de dicho club.

Esta fiesta hípica, en que uno de los trofeos a discutir es una magnífica copa donada por el Honorable señor Presidente de la República, se verá favorecida por una numerosa concurrencia.

Los jinetes competirán en cinco eventos, que consistirán en competencias de Equitación Elemental para damas y caballeros; de saltos, individuales y por teams y en distintos ejercicios ecuestres.

Los ganadores en cada evento recibirán un trofeo a más de la moña azul y el Picadero que obtuviere el mayor número de puntos en la noche, recibirá la Copa Presidencial, que mantendrán en su poder durante un año al cabo del cual será devuelta al Biltmore para ser entregada al ganador de las competencias venideras. Dicha copa, pasará a poder definitivo del Picadero que la obtuviere tres años.

El campo de las competencias lucirá muy linda y apropiada ornementación, rica en flores y palmas arecas, remedando una soberbia herradura, a cuyo centro se hallará el Palco Presidencial.

La organización de estos actos ha cabido a los distinguidos miembros del Comité Hípico señores John H. Duys, José R. Plasencia y Geo. P. McDonald, así como a los señores Céspedes y Bolívar, de los Picaderos «Miramar» y «San Jorge», quienes ven hoy complacidos la coronación feliz de su febril y entusiasta actividad. Actuarán de jueces los señores doctor Esteban Ferrer Francisco Cossío y George McDonald.

La entrega de los premios y trofeos se hará solamente en el Palco Presidencial.

La calidad y cantidad de los asistentes y concursantes, hablan del éxito rotundo de este festival, que llevará una vez más al Biltmore la emoción y alegría de que siempre ha hecho gala.

El Verdadero Remedio de la BRONQUITIS
LAS PASTILLAS VALDA

LUQUITA ALVARE.—En la Clínica del Vedado, fué sometida ayer, a una operación la bella señorita Luquita Alvaré y Barrena.

Operación feliz, que practicó el doctor Ernesto R. de Aragón, con el mejor de los éxitos.

Enhorabuena.

(Continúa en la página SIETE)

†

R. I. P.

EL SEÑOR

FRANCISCO AGUIRREGAVIRIA Y ARAMBARRI

Que falleció en esta ciudad el día 26 de enero de este año

Debiendo celebrarse Solemnes Honras Fúnebres por el eterno descanso de su alma, en la Iglesia de San Francisco (Cuba y Amargura), el próximo lunes 27, a las nueve de la mañana, la que suscribe, su viuda, en su nombre y en el de sus hijos y demás familiares, ruega a las personas de su amistad se sirvan encomendar su alma a Dios y acompañarla en tan piadoso acto.

Habana, 24 de Febrero de 1939.

Concepción Badiola Viuda de Aguirregaviria.

La Niña Casera

Los médicos saben muy bien la razón de la importancia de la OZOMULSION para la salud de los niños, para prevenir y corregir el raquitismo, para la buena formación de los huesos y los dientes. . . .
Los médicos saben muy bien que las madres desnutridas ni lucen bien ni pueden atender como es debido a sus esposos y a sus niños. . . .
Los médicos saben muy bien que nada hay como una buena emulsión de aceite de hígado de bacalao para el alivio de la bronquitis crónica de los ancianos. . . .

OZOMULSION
¡Salud en cada gota!

M.E.C.D. 2016

HOY FAUSTO DESDE la 1 GRAN TRIUNFO!
ULTIMO DIA de PRE-ESTRENO!
Louise RAINER Fernand GRAVET Miliza KURJUS
INTERPRETES GENIALES de
El GRAN VALS
-The GREAT WALTZ-
Superproducción musical ORGULLO de Metro Goldwyn Mayer
60 1 a 6½ Niños 30¢ Tert. 20 6½ a 12 80¢

HOY ALKAZAR COMMERCIAL films
Boris KARLOFF en "Mr. WONG DETECTIVE"
y Jackie COOPER en "MALHECHOR POR HERENCIA"
20¢ 30¢ Niños 15¢ Tert 70¢

HOY ENCANTO DESDE la 1
POR ULTIMA VEZ!
El máximo evento cinematográfico de 1939!
"GUNGA DIN"
con CARY GRANT Douglas FAIRBANKS Jr. Víctor Mc LAGLEN y Jean FONTAINE
Un gigantesco super espectáculo R.K.O. RADIO!
50¢ Solo una película puede compararse a "GUNGA DIN" y ES..... GUNGA DIN!!! 60¢

MAÑANA Encanto! GRAN EXITO!
LOUIS HAYWARD-el SANTO- y JOAN FONTAINE en
"EL DUQUE de WEST POINT"
Una película ARTISTAS UNIDOS.

MAÑANA Fausto El CAMPEON de TAQUILLA de 1939!
MICKEY ROONEY y Freddie BARTHOLOMEW en
la soberbia producción Metro Goldwyn Mayer
"HORIZONTES DE GLORIA"
-LORD JEFE-

RADIO CINE HOY
GRANDIOSA MATINEE desde la 1
DOS JOYAS WARNER!
ESTRENO en CUBA de la super-producción musical con
PAT O'BRIEN - MARGARET LINDSAY y John PAYNNE
"JARDIN EN LA LUNA"
y EXITO de la SENSACIONAL PELICULA del formidable actor
ERROL FLYNN con BASIL RATHBONE
"LA ESCUADRILLA de la AURORA"
30¢ hasta las 6½ Despues 40¢ Niños 20¢ Tert. 10¢

LUNES DOS ESTRENOS! DOBLE PROGRAMA DE LA NUEVA UNIVERSAL!
Constance BENNETT VINCENT PRICE - Charles RUGGLESS y el "RUSO" MISCHA AUER en
"EN MANOS DE UNA MUJER"
HORA Y MEDIA de RISA... HORA Y MEDIA de ALEGRIA! Una carcajada que DURA 90 MINUTOS!
y Charles BICKFORD Preston FOSTER y Barton Mc LANE en la supes espectacular producción
"LA TORMENTA"
SENSACIONAL... EMOCIONANTE... ESPECTACULAR! El MEJOR PROGRAMA del AÑO!

ESCENARIO Y PANTALLA

ENCANTO: «GUNGA DIN»

Rudyard Kipling, poeta oficial de Inglaterra, cantor de las hazañas imperiales de Albión por tierra y mar, relató en versos trepidantes el episodio de Gunga-Din, el aguador indio de las tropas coloniales, que llegó a asimilarse de tal manera el espíritu militar británico que entregó su vida heroicamente en una de las jornadas contra los «thugs», indígenas de irreductible condición, adoradores de la diosa Kali.

Con otras tantas narraciones de Kipling, ésta ha sido llevada ahora a la pantalla por la R. K. O. El «film» empieza y acaba con versos del poeta. Al final aparece el propio Kipling—en una caracterización admirable, por cierto—tomando público testimonio de la proeza que más tarde habría de describir su exaltadora pluma.

El episodio de Gunga-Din, aparte de su valor poético, sobre todo visto con la óptica imperialista inglesa, se presta mucho para ser cinematografiado. Una columna del ejército colonial británico avanza por un terreno abrupto donde se halla enclavado una especie de templo, que sirve a la vez de cuartel general a los «thugs». Los indígenas, bien armados, con artillería inclusive, y convenientemente parapetados, esperan que las tropas coloniales, ignorantes del peligro que corren, se pongan a tiro, para abrir fuego graneado contra ellas. En el templo-fortaleza están cautivos el aguador Gunga-Din y tres simpáticos miembros del ejército inglés, como si dijéramos tres mosqueteros de nuevo cuño, valientes, temerarios, alegres, con un sentido enteramente deportivo de su misión: Cutler MacChesnel y Balantine (Cary Grant, Víctor Mac Laglen y Douglas Fairbanks, Jr.), en los cuales se concentra preferentemente la acción. Ninguno de los tres puede dar aviso a las tropas que ve venir lejos. Uno de ellos está inmóvil en el suelo a consecuencia de un bayonetazo. Los otros dos están amarrados y con las bocas tapadas. Gunga-Din, a pesar de hallarse también herido de arma blanca, logra trepar a rastras, corneta en mano, hasta lo más empinado del fuerte y desde allí, divisando a lo lejos el desfiladero por donde avanza la columna, da el toque de alerta. La llamada surte su efecto. La columna se despliega en formación de combate. Y en tanto Gunga-Din muere acribillado a balazos, sin dejar de tocar la corneta mientras le queda de aire en los pulmones, las tropas coloniales presentan batalla, ponen en fuga a los indígenas y rescatan a los tres prisioneros. A la hora del balance, el jefe reconoce el heroísmo de éstos, pero por encima de él pone el heroísmo oscuro, callado, espontáneo, de Gunga-Din el aguador-corneta, que de un salto se coloca en el friso de los inmortales.

Todo este pasaje está magistralmente realizado en la película. La espectacularidad de la acción, la vastedad de los escenarios, el número extraordinario de extras movilizado, la eficacia de los trucos (recordemos, entre otros, la voladura del frágil puente de madera y sogas en los momentos en que cruza por él una columna de indígenas, que se precipita en el vacío), la maestría en la toma de vistas, en el movimiento de las cámaras y, por último, en el «cortado», nos llevan necesariamente a evocar las últimas escenas de «La carga de los 600», película con la cual tiene ésta más de un punto de contacto.

Esta parte es, desde luego, la más importante y la mejor trabajada de «Gunga-Din». Pero tiene además la producción una agradable tónica ingenua y fabulosa que recuerda las antiguas películas de aventuras, aquellos famosos «films» históricos de la era silente o aquellos intrépidos «oestes», en que un solo héroe se enfrentaba con un puñado de adversarios y los vencía a todos, con mucha frecuencia a mano limpia. Los espíritus de Dumas padre, de Salgari, de Douglas Fairbanks, Sr., de William Hart y de Tom Mix se han dado cita para componer el verdadero carácter de esta película, en que si lo inverosímil y hasta lo absurdo se hacen perdonables es porque están sobradamente compensados con la jovialidad de esa trilogía de soldados que se enfrenta con los mayores peligros sin perder su alegre despreocupación y que arrostra la muerte misma con la sonrisa en los labios. MacChesnel, Cutter y Ballantine son los tres héroes románticos, Athos, Porthos y Aramis, vistos a través del temperamento norteamericano y con las antiparras comerciales que Hollywood usa para enfocar hasta las cosas del arte.

«Gunga-Din» tiene mucho de cuento, mucho de película cómica, mucho de «film» de acción, en el sentido que dan a esta frase distribuidores y empresarios; pero tiene también algo de la fragancia y la grandeza del poema de Kipling y esto, sin duda, la avalora artísticamente, aparte de su eficacia mercantil.

Los tres intérpretes principales dan mucho realce a la triada protagonista: Mac Laglen, con su aspereza y su fuerza; Cary Grant, con una especial «vis cómica» que no le conocíamos y que resulta grata; Douglas Fairbanks, Jr, con cierta distinción natural y un poco romántica.

Dirigió esta película George Stevens.

Francisco ICHASO.

HOY: «EL GRAN VALS» (ULTIMO DIA) EN EL FAUSTO

«El Gran Vals», la película que ha sido aclamada por la crítica y público en general, como la producción musical más gloriosa de la historia del cine, se presenta hoy, por última vez como pre-estreno, y después no volverá a ser vista sino hasta el 4 de abril. El romance de un gran músico... cuya alma compartían dos bellísimas mujeres...! Viena en sus días de esplendor... con una música que deleita el espíritu y transporta la imaginación a una época repleta de belleza y romanticismo...! Maravillosamente interpretada por Luise Rainer, Fernand Gravet y la mejor cantante del mundo, Miliza Korjus. Completa el programa el cartón en technicolor «El Alboroto del Circo» y el Noticiario. La función es continua desde la una y los precios: sesenta centavos hasta las 6:30 y ochenta después. Niños a todas horas treinta centavos y tertulia familiar veinte centavos.

Mañana, un formidable estreno de la Metro Goldwyn Mayer, «Horizontes de Gloria» (Lord Jeff) colosalmente interpretado por el campeón de taquilla de 1939, Mickey Rooney y el genial Freddie Bartholomew. La historia del niño que vivía como un pequeño Lord, sirviendo de instrumento a una banda de ladrones, hasta que la ley lo atrapa y lo reforma... Mickey Rooney y Freddie Bartholomew, las estrellas de «Capitanes Intrépidos», en una nueva producción tan repleta de acción emotiva y belleza, como ese gran «hit» de la pantalla...! Un drama calcado en la vida real, repleto de risas, lágrimas y una imperecedera emoción.

El lunes, maravilloso recital de danzas... a las 9:30 de la noche. La primera bailarina clásica, Rosita Segovia y el guitarrista de conciertos, Francisco Alfonso, accediendo a numerosas peticiones de socios de pro-Arte y público que asistió al baile de la Liga Contra el Cáncer, nos ofrecerá un formidable recital de danzas y música clásica españolas. Rosita Segovia posee un maravilloso talento en todos los aspectos del arte de la danza, sus creaciones son una poesía de su raza, con una insuperable interpretación y un clasicismo perfecto... La guitarra, que es exquisito instrumento, cuando sus cuerdas son cruzadas, tocadas, acariciadas por un músico como Francisco Alfonso. Todo es limpio, claro, qué acordes, un ritmo preciso, una expresión justa y un alma..! Para esta función especial regirán los precios de $1.00 la luneta y cuarenta centavos la tertulia.

Cartel del día

POR LOS TEATROS:

LA COMEDIA: A-6737.—A las 10 de la mañana: La cenicienta y Blanca Nieve y los siete enanitos por la Cía. Infantil Roberto Rodríguez. A las 9 «Un viaje a México. Trasmite la CMCF y COCH.

POR LOS CINES:

FAUSTO: M-7800.—A todas horas: El gran vals y cartón.
ENCANTO: M-6055.—A todas horas: Gunga Din y revista.
MARTI: M-2724.—No basta ser madre y Méjico canta.
ALKAZAR: A-6869.—A todas horas: Malhechor por herencia y Mr. Wong Detective.
NACIONAL: A-6700.—A todas horas: Hombres con alas y Gracias por el recuerdo.
RIVIERA: F-2040.—Mi tío Samuel y El ángel del hampa.
CAMPOAMOR: A-7054.—A todas horas: Sueño de juventud y Loca por la música.
RADIO-CINE: M-1407.—Jardín en la luna y La escuadrilla de la aurora.
AUDITORIUM: F-4455.—Hombres con alas y Gracias por el recuerdo.
TRIANON: F-2403.—Prisión sin rejas y Sangre de juventud.
PAYRET: A-7157.—Mientras Méjico duerme y Ramuncho.
NEPTUNO: M-1515.—La sonata de Kreutzer y La bandera.
FLORENCIA: U-3533.—Andy Hardy se enamora y Mademoiselle Frou Frou.
OLIMPIC: F-3711.—Mi tía de América y Casemos a mamá.
INFANTA: U-3700.—El indio y Condenado.
MANZANARES: U-3354.— Jóvenes de corazón y Motín en las montañas.
ROXY: FO-3255.—Argel y Mujer contra Mujer.
RIVOLI: FO-2682.—A galope tendido y Secretaria particular.
REINA: M-2272.—Mujeres que trabajan y La dama desconocida.
RIALTO: M-1831.—Mi tía de América y Asesinato a bordo.
LARA: M-2421.—El ángel fracasado y Alma bravia.
PRADO: M-2822.—Aves sin nido y Mi buena estrella.
VERDUN: A-9206.—Mujeres que trabajan y Ya llegó la armada.
COLONIAL: A-7879.—Quesos y besos y Azul y oro.
ACTUALIDADES: M-5575. — El mundo se divierte y Tierra de promisión.
CERVANTES: M-6494.—Hambre e Irma la mala.
MAJESTIC: M-4477.—Con los brazos abiertos y A patada limpia.
LIRA: M-4474.—Si yo fuera rey y La hermana del zorro.
BELASCOAIN: U-5200. —Quesos y besos y Piloto de pruebas.
CUATRO CAMINOS: M-3676.—El romance del palmar, Corazones que cantan y episodio.
INGLATERRA: M-5527.—Ruge la multitud y Cupido a la orden.
GRIS: F-4292.—Ramuncho y Espía de Napoleón.
VIVES: F-3128.—Angeles con caras sucia y El cazador.
MODERNO: X-1305.—Suspiros de España y Nancy tiene tres amores.
SANTOS SUAREZ: I-4600.—El cowboy y la dama y Yo soy la ley.
WILSON: U-5863.—La provinciana.
TOSCA: I-3099.—El cowboy y la dama y Gangster en New York.
CUBA: M-9796.—Mi buena estrella y Ex presidiario.
ROJO: M-4794.—Una mujer contra el mundo y Hambre.
ta y Bajo el cielo del oeste.
BELGICA: A-9128.—El compás de mis recuerdos y Un millón por un marido.
VIOLETA: M-3238.—Lobos del Norte y Cadenas del mal.
REX-CINEMA: M-2214.—El desfile de la moda, modas de invierno, noticiero, revista, cartón, comedia, deportes, viajes, sport y asuntos documentales, etc.

REX CINEMA M-2214
HOY
EL DESFILE DE LA MODA-MODAS DE INVIERNO
Precioso film en Technicolor FOX, sobre modas, con los últimos modelos y las mujeres más bellas. Además: NOTICIARIO METRO. UNA NOCHE EN EL TROCADERO (comedia musical de la Metro). NOTICIARIO PATHE. EL PARAISO DEL GOLFO (la mejor película sobre golf de la R. K. O. Radio). CUANTO MAS ALTO, MEJOR (el último cartón del popular POPEYE).—Horas y precios de costumbre

HOY MARTI DESDE la 1 EXITO!
LATINO FILMS presenta al Gran TENOR MEXICANO
PEDRO VARGAS
en su PRIMERA JOYA MUSICAL
"MEXICO CANTA"
20 y 30¢
con la MAS bellísimas canciones
"LEJOS ME VOY" "TUYO es mi AMOR" "ESCUCHAME"
"TIERRA" "PATZCUARO" "CUANDO MEXICO CANTA"
"NOCTURNAL" "SILENCIOSAMENTE" y OTRAS!!!!

«LA REINA MORA» UNA GRAN PELICULA

«La Reina Mora» es originalmente una obra de teatro. Son sus autores Serafín y Joaquín Alvarez Quintero, los celebrados comediógrafos andaluces, maestros en el arte maravilloso de urdir tramas, mover personajes, escribir diálogos y pintar ambientes.

Pero además «La Reina Mora» es una gran película, una de esas películas con que el cine español ha comenzado ya a competir con el cine hablado en otros idiomas.

La obra admirable de los Quintero, girón vibrante de la vida andaluza, con sus momentos dramáticos, sus pasajes cómicos y sus pinceladas sentimentales, ha sido llevada a la pantalla con una fidelidad y un encanto insuperables. Por algo la Cifesa, firma de garantía, es la distribuidora de esta soberbia producción, que se estrenará el próximo lunes en el teatro «Payret».

Pero hay algo muy importante en «La Reina Mora»: la música. La música melodiosa, inspirada, apasionante, es original del maestro Serrano, uno de los más grandes compositores españoles. Pues bien, esta música ha sido ejecutada para la película por la Orquesta Filarmónica de Madrid y cantada por artistas de la calidad de Raquel Rodrigo, la tiple de la voz de plata y Pedro Terol, el primer barítono de zarzuela de España y actor aprobado ya en las tablas cinematográficas.

Por el asunto, por el diálogo, por los tipos, por la música, por los números de baile, de franco matiz moruno, «La Reina Mora» entusiasmará a nuestro público, que la colocará entre sus producciones españolas favoritas.

Nadie dejará de ver esta joya del cine hispánico, que empezará a exhibirse el lunes 27 en el «Payret».

RIALTO HOY
OLIMPIC 30 y 40 cts.
PELICULAS CUBANAS
presenta a:
J. J. MARTINEZ CASADO en "MI TIA de AMERICA"
Además en RIALTO ASESINATO A BORDO
con:
María PARDO • Federico PIÑERO
Pituka de FORONDA • Paco LARA
J. M. Linares RIVAS • Alberto GARRIDO
Marissa ROSELL • Julito DIAZ
además en OLIMPIC: Reportaje Sensacional

LAZARO EN «BALTASAR» Y «RIGOLETTO»

La afición de nuestro público a la ópera es grande. Lo que ocurre es que la ópera es un espectáculo costoso, que no puede representarse con escasos recursos. Gracias a la cooperación decidida del actual Secretario de Educación, que tantos esfuerzos viene haciendo por el mejoramiento de nuestra cultura en todos los órdenes, tendremos ocasión de asistir a dos magníficas funciones de ópera, que tendrán efecto el miércoles 8 y el viernes 10 de marzo en el teatro «Auditorium».

Para la inauguración del Instituto Nacional del Teatro y el Cine se estrenará la noche del 8 el grandioso espectáculo bíblico «Baltasar», del compositor cubano Gaspar Villate, inspirado en la tragedia del mismo nombre de Gertrudis Gómez de Avellaneda.

La obra será montada con la fastuosidad que el libro exige. El palacio de Baltasar, mansión de trágicos designios, en una de cuyas paredes se leyeron las palabras fatídicas de Daniel, será presentado con gran esplendidez. Nutridas masas corales, un espléndido cuerpo de baile bajo la dirección de Fernán Flor, una orquesta muy numerosa y bien seleccionada, dirigida por el maestro José Manuel Pacheco y extras en profusión, darán realce al majestuoso espectáculo. Será algo que La Habana no olvidará.

Pero hemos dejado para el final lo más importante: el papel de Rubén, estrenado por el gran Masini, será hecho por Hipólito Lázaro, el inmenso tenor español. Y el de Baltasar por el barítono Ralph Herbert, de la Opera Popular de Viena.

La segunda representación, el viernes 10, será con «Rigoletto», también por Lázaro.

El abono para estas dos funciones se cubre rápidamente. Los precios son: Luneta para dos funciones: $5.00; por función: $3.00. Primer balcony: para las dos funciones, $4.00; por función: $2.50. Segundo balcony (no hay abono); por función: $0.80.

HOY DESDE LA 1: SHIRLEY TEMPLE EN EL RIVIERA

Un lleno de record habrá hoy en este elegante teatro, por estrenarse en función continua desde la una, la deliciosa y exquisita super joya «Mi Tío Samuel», maravillosamente interpretada por la indiscutible campeona de taquilla, Shirley Temple. Una película en que cada espectador encontrará motivo de seducción. Una genuina joya del cinema que puede ser considerada favorablemente con todos los demás «hits» de Shirley Temple. Completa el programa la magnífica producción de la R.K.O. Radio, «El Angel del Hampa» con Sally Eilers y Ann Miller. Además el Noticiario. Los precios: treinta centavos por la tarde y cuarenta por la noche. Niños tarde y noche veinte centavos y tertulia quince centavos.

El domingo, la soberbia realización cinematográfica de Alexander Korda, «Prisión sin Rejas», con la nueva estrella Corinne Luchaire, Edne Best y Barry Barnes. La trágica historia de una infeliz muchacha condenada injustamente a una cárcel reformatorio de mujeres que más que cárcel era un infierno. Una película que ha merecido el honor de ser considerada por la crítica como una de las mejores del año. Conjuntamente se exhibirá «Sangre de Juventud» con Lucille Ball y James Ellison. Además el episodio No. 2 de la serie «La Araña Negra».

El lunes, Robert Young y Lew Ayres en la super producción Metro «Don Amor y Don Dinero» y a petición, Robert Taylor en «Ruge la Multitud».

El martes, la espectacular y gigantesca super producción en technicolor, orgullo de la Paramount, «Hombres con Alas», con Fred Mac Murray, Ray Milland y Louise Campbell. Además la festiva comedia «Gracias por el recuerdo».

El miércoles, en día de gran gala, el máximo ídolo del cine francés, Víctor Francen con la distinguida colaboración de Raimu, Gaby Morlay y Elvire Popesco, en el exquisito vaudeville «El Rey».

MARTI: MATINEE CON «MEXICO CANTA»

Un verdadero éxito fué el estreno de ayer en el Martí. Enorme cantidad de público concurrió ansioso de disfrutar de las primicias de «México canta», la magnífica película que centraliza el conocido tenor mexicano Pedro Vargas, ídolo de todos los públicos que hablan nuestro idioma. Es esta su primera gran película y su triunfo ha sido definitivo, rotundo. Se destacan los bellos números musicales dentro de la gran trama, «Escúchame», «Nocturnal», «Silenciosamente», «India Mía», y «Lejos me voy», enmarcadas dentro de un bello argumento. La función de hoy comienza desde la una de la tarde completándose el programa con «No basta ser madre», por Sara Cabrera y el Tío Lamparita. «México canta», va a las 3:30, 6:30 y 10:15 y «No basta ser madre» va a las 2:05 y 8:30. Sólo 30 cts. vale la entrada a luneta, tertulia 10 cts. y 15 cts. los niños a todas horas.

El lunes: grandioso estreno de «Verbena Trágica», la gran película de Fernando Soler, Luana de Alcañiz, Juan Torena, Sergio de Karlo, Pilar Arcos y el niño Jorge Marí. Es una película llena de emoción con un bellísimo argumento, con fuerza suficiente para emocionar al más indiferente de los espectadores. «Verbena trágica» es una cinta que lleva un sello que es símbolo de garantía: Columbia Picture. Todos los amantes del cinema que habla nuestro idioma deben ver «Verbena trágica», por su alta calidad y por su argumento fascinador en extremo.

VEASE más ESCENARIO y PANTALLA y las GACETILLAS en la página OCHO

HOY NACIONAL AUDITORIUM PARAMOUNT PRESENTA
FRED MacMURRAY - RAY MILLAND - LOUISE CAMPBELL
"HOMBRES CON ALAS"
MEN WITH WINGS
ANDY DEVINE y LYNNE OVERMAN
ADEMAS: "GRACIAS por el RECUERDO" ANN SHIRLEY
EXTRA!! ESTRENO en CUBA LA VENGANZA del ORGANILLO Cartón de POPEYE
DESDE la 1 3D y 40¢
En TECHNICOLOR!

N O T A S

«GUNGA DIN» DESDE LA 1 EN EL ENCANTO

Hoy en función continua desde la una, presenta por última vez como pre-estreno la empresa de este aristocrático teatro gigante, orgullo de la R.K.O. Radio, «Gunga Din» la película que estremece nuestro ánimo como un huracán a una región por donde pasa...! Un soberbio drama épico inspirado en el famoso poema del inmortal Ruyard Kipling, fiel trasunto de la lucha tenaz y sanguinaria que sostiene Inglaterra en su más vasto dominio: la India. Un año para hacerla... dos horas para verla... y una vida para recordarla...! Son sus formidables intérpretes Cary Grant, Víctor Mac Laglen y Douglas Fairbanks Jr., con la colaboración de Joan Fontaine, Eduardo Cianelli, cientos de actores y miles de extras. Completa el programa el Noticiario. Los precios para hoy: cincuenta centavos mayores de una a 6:30 y sesenta centavos después. Niños a todas horas treinta centavos. Mañana, en sábado elegante, Artistas Unidos tiene el honor de presentar la gloriosa super joya del gran productor John Small, «El Duque de West Point», genialmente interpretada por Louis Hayward (El Santo), Joan Fontaine, Tom Brown, Richard Carlson y Alan Curtis. Rivalidad, amor y odio, que ponen de manifiesto el alma inquieta de los famosos cadetes de West Point...! Una historia saturada de las más diversas emociones, en que el público encontrará sobrados motivos de solaz esparcimiento. «El Duque de West Point» es una producción que prestigia a la pantalla.

El miércoles, en día de gran gala, un vaudeville exquisito: «El Rey», la deliciosa historia de un monarca que fué a París a firmar un tratado comercial... y a pasar un buen rato... Una comedia llena de «sprit», toda sugerencias... y donde el buen humor reina con un inusitado esplendor... Una trama repleta de frivolidad... y chistes del más buen gusto...! Desarrollada en un ambiente de deslumbrante lujo, cual corresponde a la picaresca aventura de un rey... en la ciudad del amor... Son sus brillantes intérpretes: Víctor Francen, Raimu, Gaby Morlay y Elvire Popesco.

NACIONAL: DESDE LA 1: «HOMBRES CON ALAS»

Gran programa de día festivo en el Nacional. Empezará a ofrecerse desde la una, y en él se confirmará, a no dudar, el enorme triunfo obtenido por «Hombres con Alas» al efectuarse sus primeras exhibiciones.

Estamos sin duda frente a la más notable película hecha durante la etapa del cine sonoro sobre el apasionante asunto de la aviación, de la única película que puede compararse con «Alas» la obra inolvidable que el mismo director precisamente, el gran Wellmann, dió al cine mudo. Una y otra, combinadas, revelan, amén de la enorme capacidad de ese cineasta, su amor por el tema aviatorio, que nació en los días que él peleaba, como piloto, en el ejército de los Estados Unidos.

Vuelve a exhibirse hoy «Hombre con Alas», por Fred McMurray, Ray Millan y Louise Campbell, que la interpretan brillantemente, alternando con la comedia de Shirley Ross y Otto Krueger «Gracias por el Recuerdo», una revista, un documental y un cartón de Popeye. El horario exacto se da por los teléfonos A-6700 y M-4646.

La entrada cuesta cuarenta centavos hasta las 6:30 y después cincuenta. Niños a todas horas veinte y tertulia quince.

El martes, «Cecilia Valdés», por los mejores elementos con que cuenta la Corte Suprema del Arte, ensayados por uno de los libretistas: José Sánchez Arcilla. Dirigirá la orquesta Gonzalo Roig.

El día primero «La cadena Kresto en el aire», desde el escenario del Nacional. La gran soprano Rosario García Orellana, de fama internacional; el tenor Chucho Martínez Gil y una gran orquesta conducida por Roig.

El 6, debut de «Los Chavalillos Sevillanos», la mejor pareja de bailes españoles que hayamos visto en mucho tempo, y, desde luego, la que mejor entre todas cuantas hasta ahora existen. Son verdaderos artistas coreográficos, que hacen de las danzas populares españolas una elevada expresión artística. Con ellos viajan hacia nuestra ciudad, a la que llegarán entre hoy y mañana, el guitarrista Solé y el pianista Masciarelli.

LUNES 27 PAYRET ESTRENO!
"LA REINA MORA"
CREACION CIFESA con
RAQUEL RODRIGO - PEDRO TEROL - MARIA ARIAS

CAMPOAMOR: «SUEÑO DE JUVENTUD»

Deanna Durbin, ha obtenido un nuevo éxito en Campoamor. Ayer, hoy y mañana y así sucesivamente el público desea ver a Deanna Durbin. ¿Por qué? Pues, porque la labor de esta artista satisface al espectador más exigente, y porque en sus canciones, en sus escenas de niña caprichosa cuando está enamorada, y ella no lo sabe, cuando quiere hacer una maldad al hombre de quien está enamorada; es siempre la chiquilla ingenua, por eso el público ríe y goza, lo mismo el joven que el viejo y ese es el motivo de sus triunfos en todas sus películas. Y porque le secundan artistas de la talla de Melvyn Douglas, Irene Rich y Jackie Coper. Hoy se exhibe «Sueños de juventud», a las 3:00, a las 6:42 y 1:14. Completa este bello programa otra creación de Deanna Durbin «Loca por la música», otro éxito de esta gran artista. El episodio 7 de la serie La Pradera Sangrienta y El Noticiario Universal.

Precios: Lunetas y preferencias 40 cts. a todas horas mayores, y 10 cts. niños y tertulia.

HOY PAYRET GRANDIOSA MATINEE desde la 1
Selecciones CAPITOLIO presenta
Mientras MEXICO DUERME
con Arturo de CORDOVA - Carlos LOPEZ-CHAFLAN y Gloria MOREL
Canciones de AGUSTIN LARA
ADEMAS: RAMUNCHO COPIA HABLADA en ESPAÑOL!

TYRONE POWER LORETTA YOUNG y ANNABELLA SUEZ FAUSTO MARTES 28 Una 20th Century FOX!
La PELICULA que ha ROTO TODOS LOS RECORDS!!!

M.E.C.D. 2016

¡Te quiero sano, fuerte, animoso.!

He ahí lo que dice la Vida...
¡ y la Vida siempre manda !

Los que no podían responder a la consigna por impedírselo sus dolencias del

ESTOMAGO afecciones concomitantes al **hígado, VESICULA,**

úlcera gástrica o duodenal, COLITIS—intestinos,

ya pueden erguirse y decir:
"Eso quiero, volver a ser fuerte, sano, animoso";
mi voluntad y **Bismágen** lo harán !.
¿Es eso lo que Ud. espera del **notable**

BISMÁGEN?

Bien, ese **meritísimo patente** moderno ha rescatado
Salud para miles y también lo Sanará a Usted.

AVISO: Recuerde que las IMITACIONES, aparentemente baratas, resultan caras... **¡y peligrosas!** Rechácelas. Y **desconfíe** de los que **intenten** vendérselas.

Dolor de Estómago, Digestiones lentas o dolorosas, Empacho gástrico, Vómitos de líquido o de sangre, Acidez, Eructos agrios, Ardentía, Gases, Dilatación, Mala respiración, Mal aliento, Espasmos, Cólicos, Fermentaciones intestinales, Diarrea o estreñimiento, Dolor de vientre y espalda, Inapetencia, Desnutrición; ¿ presenta el mal alguno de estos síntomas ?.

¡ El derecho a la Salud es de Ud. ! El deber del gran Bismágen es rescatársela y él lo hará:
Ensaye con un frasco del
maravilloso patente Bismágen y

bendecirá la hora en que decidió tomarlo.

HOSPITAL CALIXTO GARCIA

Director: Dr. Antonio Pulido Hudson. Cirujano de Guardia: Dr. Jo[illegible] Linares. Médicos de Guardia: Doctores Río Madueño y Usategui.

INGRESOS: Mario Vega, Tomás [illegible]arena Teodora Torres, Micaela [illegible] Engracia Futé, Cesáreo Miran[illegible] Agustín Bresot, Rosalina García, [illegible] Reyes, Jorge Hidalgo, Digna [illegible]ez, Jésús Jiménez, Juan Gil, [illegible]rdo Díaz, Cándida Orraca, Fran[illegible] Albon, Lsabel Barron, Josefa [illegible], José Feijo, Marcos Pérez, [illegible]fín Wong, Rafael del Río, Anto[illegible] Secades, Cecilia Portos, Miguel [illegible]ión, Jésús Castillo, Santiago [illegible]n Julia Rodríguez, Cornelia [illegible]guez, Tomás Rey, Luis Crespo, [illegible]s Alvarez, Octavio Mujica, Pau[illegible] Nuez, Concepción Martínez, Ig[illegible] Díaz, José Allen, Rosa Cabrera, [illegible]el García, José Morejón, Esteban [illegible]go, Consuelo Núñez, Ana Quin[illegible]tal: 47 ingresos.

tana, Dolores Grau, Sin generales, Sin generales, Regla Miranda.

ALTAS: Juan Monteagudo, Juan F. Toledo, Miguel Chile, Agustina Mederos, Alfonso Alfonso, Flora Fonte, Filiberto García, José Martínez, Hipólito Pérez, René Regalado, Laudelina Alonso, Bienvenido Milián, María del C. Rodríguez, Gerardo Suárez, Magín Ricardo, Ramiro Pérez, Fabián Martínez, Pedro de la Llama, Luis M. García, Eduardo D-Costa, Ignacio Carrasco, Matilde Sanchudrian, Carmelina Rodríguez, Mercedes Posada, Angel González, José Baños, Margarita Alvarez, Félix Abrante, Felicia Olivera, Sabina González, Caridad Avila, Felina Díaz, Catalina Marrero, Veneranda Blanco, Calixta Molinero, María Bernal, Godofredo Blada Antonio García.

Total: 38 altas.

OPERACIONES: Fermina Sarofado, Herniorrafía, doctor Solís Suárez. Carmen Miranda, Conchectomía inferior, doctor Hernández Hechevarría. Luis Pérez, Caldwell Luck, doctor Revuelta. Juan Brito, Amigdalectomía, doctor Loza Díaz. Bertha Alonso, Amigdalectomía, doctor Martín Pino. Concepción Martínez, Caldwell Luck, doctor Revuella. Secundino Ramudo, Amigdalectomía, doctor Hernández Hechevarría. Agueda Muriega, Curetaje, doctor Gros. Domingo Fuentes, Caldwell Luck, doctor Hernández Gonzalo. José Gamboa, Mc Reynolds, doctor Durán. Manuel Alonso, Mc Reynolds, doctor Ramírez. Paula Fernández, Recubrimiento conjuntival, doctor Comas. Bárbara Batista, Dacriocistorinostomía, doctor Alamilla. Juana Ferreiro, Trasplante de córnea, doctor Alamilla.

Total: 14 operaciones.

Anestesistas: Doctores Rodríguez Gómez y Urrutia.

Radiografías, 39; fluoroscopias, 16.

PASTILLAS VICK
Medicinadas con ingredientes del Vick VapoRub
Para la TOS

SUSCRIBASE Y ANUNCIESE EN EL «DIARIO DE LA MARINA»

Dr. MANUEL JOSE FUENTES
Medicina Interna
Consultas: Concordia 464 entre Belascoaín y Gervasio
Telf. M-8152
Martes, Jueves y Sábado de 5 a 7 p. m.

CRONICA HABANERA

GRAN MUNDO

El recibo de ayer, brillante, lucido, magnífico.

Recibo de la tarde que tuvo por marco la gran casa de los distinguidos esposos Manolo Gómez Waddington y Guillermina García Montes, en el Reparto Larrazábal.

Se celebraba allí un grato acontecimiento familiar; el compromiso amoroso de la menor de las hijas del conocido matrimonio, la señorita María Teresa Gómez Waddington y García Montes, flor de gracia y de belleza, con el querido amigo Juan Luis Bilbao y Vasallo, joven que pertenece como su elegida a una prestigiosa familia de nuestra sociedad.

Aquella espléndida residencia, que acaba de ser remozada y embellecida, se vió invadida desde hora temprana por brillante y muy numerosa representación del gran mundo habanero.

Preciosos, lindísimos, aparecían los salones y terrazas.

Realzando la belleza del regio mobiliario se multiplicaban por doquier cestos y más cestos jardineras y jarrones, cuajados de flores que enviaron a la señorita Gómez Waddington sus amistades de la sociedad habanera donde tantas simpatías disfruta.

Un espléndido buffet fué servido en el elegante comedor, que lucía una bellísima decoración floral obra de los insuperables artistas del gran jardín «Milagros.»

Una linda corbeille de flores en un ancestral centro de plata reposaba sobre el fino mantel de encaje de Milán color crema.

Estaba confeccionada con rosas amarillas «Reflejos de Oro» y delphiniums azules, lográndose una combinación de respiandeciente belleza.

Sobre las dos consolas enmarcadas por sendos espejos se destacaban dos hermosísimas jarras de cristal tallado cuajadas de gladiolos color de oro y los azules delphiniums.

Obra de verdadero gusto aquel adorno que conquistó nuevos éxitos para los finos y delicados artistas del famoso jardín del Paseo del Prado.

En una de las terrazas del costado de la casa se instaló el bar donde se sirvieron los cocktails.

Y en otra de las terrazas fué situado un magnífico septeto que hizo las delicias de los bailadores.

Con los señores de Gómez Waddington, tan gentiles y tan amables, recibían los novios, la encantadora María Teresa bajo una toilette lindísima en crepé azul confección especial para ella de la exquisita María Luisa Menocal.

También allí recibían los padres del novio, doctor Juan S. Bilbao Batista, prestigioso letrado y su interesante esposa Margarita Vasallo, así como el joven matrimonio de la casa, Waldo de Salazar y la bella Enriquetica Gómez Waddington.

Antes de pasar a reseñar la concurrencia, séanos permitido un paréntesis para decir que el recibo de ayer, como todos los que ofrecen los señores de Gómez Waddington, se caracterizó por su esplendidez, así como por su distinción y elegancia.

Encabezamos la relación con la alta dama Enriqueta Waddington viuda de Gómez Mena, abuelita de la novia, a la que todos saludaban con especial afecto.

El general José Martí y su esposa, tan gentil y tan interesante, Teté Bances de Martí.

El coronel Cosme de la Torriente y su distinguida esposa Estela Broch.

Carlos Martín de Salazar y María Pagliery, Higinio Fanjul y María Estrada, Dr. Rafael Menocal y Nena Valdés Fauli, Orestes Ferrara y María Luisa Sánchez, Dr. Miguel Figueroa y María Teresa Miranda, Eugenio de Sosa y Tomasita Chabau.

El ex-Ministro de Cuba en París, doctor José René Morales y su gentil esposa Hortensia Scull.

Fausto Menocal y Ofelia Brito, Arturo Aballí y Corina García Montes, Eugenio Rayneri y Rosita Cadaval, Viriato Gutiérrez y Lala Falla, Theodoro Johnson y Emilita Aguilera, Ignacio del Valle y Rosa Perdomo, Pancho Juarrero y Gloria Erdmann.

Andrés Weber y Conchita de Cárdenas, Séptimio Sardiñas y Elena de Cárdenas, Ignacio Mendoza y Evelynn Salazar, Guillermo Salazar y Elena Godoy, uan de Adriaensens y Sylvia Menocal, Pedro Hernández Lovio y Mercedes Menocal, René Rocha y Mercedes Gómez Mena, Adolfo Arenas y Carmen Gómez Mena.

Pepe Gómez y Elizarda Sampedro, Jorge de Oña y Conchita Giberga, Dr. Luis Menocal y Alicia Nadal, Dr. Gonzalo Aróstegui y Maggie Orr.

Alvaro González Gordon y Nena Velasco.

Pepe Maciá y Mercy del Monte, Angel Colmenares y Ofelia Larrea, Ernesto Batista y María de los Angeles Heydrich, Antonio Falcón e Isolina Rodríguez, Edelberto Carrerá y Graciella Calderon, Rafael Castro Montejo y Corinita Aballí, Tomás Terry y Herminia Saladrigas, Cosme de la Torriente y Estela Broch, Manuel Alonso Patiño y Beba Larrea.

Leopoldo Aguilera e Isis Ortiz.

Alberto Ruz y Conchita Torayar, Colás de Cárdenas y Nena Ariosa y Luis Mendoza y Consuelo Lamar.

Un grupo de damas.

La Marquesa de Pinar del Río.

La Condesa de Revilla de Camargo.

Marcela Cleard de Barnet, esposa del ex-Presidente de la República, doctor José A. Barnet.

Serafina Diago de Gómez, esposa del ex-Presidente de la República Dr. Miguel Mariano Gómez.

Mina Pérez Chaumont viuda de Walsh, Loló Larrea de Sarrá, y María Teresa Demestre de Armenteros, gentilísimas las tres.

Marie Durfau de Le Mat, María Martín viuda de Plá, Alina Sánchez viuda de Aguilera, Lola Pina viuda de Larrea, Cuca Blanco viuda de Laurrieta, Graciella Balaguer viuda de Blanco Ortiz, Carlotica Zaldo de Mendoza.

Julia Jorrín de Culmell, Petronila Gómez de Mencía, Alicia Párraga de Mendoza, Sylvia Párraga de Martínez Zaldo, María Teresa Freyre de Velázquez, Margot de Cárdenas de Montes, Cuca Alfonso viuda de Lawton, Nena Gamba.

Edelmira Sampedro, tan bella.

Gloria Montalvo de García Ordónez, Luce María del Junco viuda de Fonts, Elsa Penso de Senior, Anita Vinent de Maciá. María Antonia Alonso de Aspuru, Josefa del Regil de Portuondo y la gentilísima María Teresa de Varona.

Lolita Hechevarría de Fernández Casas.

María Luisa Fernández Porro de Mendive, Cusa Garzón de Garri, Cusuca Giberga de Rodríguez Cáceres, Hortensia Tomeu de Sampera, Tete Berenguer de Ramírez, Gladys Fernández de Smithies, Carmelina Laurrieta de Fondón, Nina Reyna de Ariosa, Mercedes Crusellas de Santeiro, Olga González Hierro de Casteleiro, Micaela Mendoza viuda de Carrillo, Julita Plá, Anita Sánchez Agramonte viuda de Longa, Lolita Maciá de Pagliery, Millie Schumann, y su hermana Lucila, tan bella.

Josefina Cadenas viuda de Giménez.

Concha Chomat de Fernández de Castro, María Usabiaga de Barrueco, y la lindísima Elena Pollack de Aguilera.

Completando esta parte de la relación Mrs. Lawrence Tibbet, esposa del notable barítono de ese nombre que se halla en la Habana de temporada.

Carmita García Montes, Madeleine Menocal, Lydia Lombard, Elena Franca, Cuca y Alicia Valiente, Josefina Jiménez, Gloria y Josefina Loredo, Cusa, Gloria y Margarita Carrillo, y la lindísima Sylvia Tolón.

Mary Wright, encantadora hija del Embajador de los Estados Unidos Margarita Pedroso, Isolina Falcon, Cristina Castellví, Margarita y Enita Rayneri, Alina Johnson, Lolita Gutiérrez y Rosa María Zaldo.

Elena Alfonso, muy bonita.

Helena Maciá, Irene Paghery, Cecilia y Graciella Portuondo, Cristina Casteleiro, Lydia Menocal, Rosa María Zaldo, Nonó y Macusa Larrea, Carina de Posada, y María Kindelan, ataviada con un elegante modelo de color «fushia».

Elisita Montoro, vestida en lamé.

Julie Abreu, Delia Salcedo, Olga Albacete, Irma Venet, Lula Valverde, Esther María Benavides y Georgina Betancourt.

Betty Cendoya.

Hortensia Colás, Gloria Mencía, Anita del Valle, Mariana Arellano, Peggy Smith, María Luisa de Cárdenas, Hortensia Rionda, Cecil Fernández, Ena Senior, y la encantadora María Mayorgas.

Elena y María Cristina Waldford.

Emma Montejo, Luisa Carlota Párraga, Monona y Lolita de Varona, Conchita Freyre y María Luisa Menocal.

Cristina Gelats.

Peggy Coroalles.

Ofelia Menocal, Paulina Oyarzún, Silvia Lawton, Josefina Piedra, Gloria Batista, Adriana Maduro, Sylvia Aróstegui, Mimí Sánchez, Inés María Blanco, Angelita Guillo, Martha Castro Montejo.

Y Cecilia Portuondo.

Entre los caballeros:

Juan Gelats, Demy Castillo Pockorny, Enrique Soler y Baro, Juan Pedro Baró, Segundo Casteleiro y Eduardo Alfonso.

Y los jóvenes Carlos y Enrique Carrillo, Frank Figueroa.

Salvador Castañeda, Manolo de la Cruz, Calixto Montoulieu, Guillermo Sanguily, Arístides Hernández Tonito Montoto, Pablo y Enrique Rousseau, Luis Alberto Morales, Jonnny y Pepe Sabatés, Panchito Pons, Billy Castellví, Gustavo Tomeu, José Agustín Argüelles, Godwall Mateo, Gonzalo de Cárdenas, Luis Montalvo, Willy Salazar, Jack Cendoya Miguel de Perijáa, Mario Franca, Ernesto Fernández, Zurí y Jorge Aizugaray, Carlos Fernández, Juan B. Díaz, Javier Peralta, Bebo Valdés Fauly, Gastón Núñez, Alfonso Albacete, Mato Moranfi, Manolo Rionda, Juan Galán, Roberto Mendoza, Pancho Aguirre, Andrés Fernández Morell, Carlos Mendoza, Baby Fernández, Pedro Arellano, Mamín Giberga, Arturo Aballí, Jorge Vieites, Arturo Sosa, Roberto Piedra, Eddy Smith, Jorge Mena, José Agustín Argüelles, Frank Castro Montejo, Eduardo Montalvo Jr.

Nuestros queridos compañeros Pablo Alvarez de Cañas, Mario Castellanos y José Manuel Valdés Cruz

Y este cronista.

Flores infinitas llegaron hasta la gentilísima María Teresa.

De la larga relación mencionaremos en término preferente las del novio.

Un lindo «corsage» de orquídeas blancas y lirios del valle importados en bellísimo estuche de «cellophane» en cuya tapa aparecían grabados los nombres de los novios y los simbólicos anillos.

Procedía de «El Fénix», el jardín del gran mundo, tan afamado, de donde era también el bellísimo y valioso grupo que relacionamos a continuación:

Un lindísimo «cellophane» de claveles importados de Loló Larrea de Sarrá.

Un cesto de claveles blancos importados de Lily H. de Conill.

Un cesto de iris azules de Emma Montejo.

Un cesto de camelias blancas importadas de Guido Conill y señora.

Un cesto de claveles blancos importados de Corina y Rafael Castro Montejo.

Un cesto de gladiolos «L-Inmaculée» de Cristina Casteleiro.

Un cesto de claveles rojos importados de Silvia de los Reyes.

Un cesto de rosas «talismán» importadas de Rita Faz de Saladrigas.

Un cesto de claveles blancos e iris azules de Herminia Saladrigas de Terry.

Un cesto de claveles color coral importados de Mari de los Reyes.

Un cesto de claveles color rosa pálido importados de Demetrio Castillo Pokorny.

Un «cellophane» de rosas «Talismán, importadas de Eduardo Montalvo Jr.

Y cerrando la valiosa relación de lindas flores del gran jardín «El Fenix», un cesto de «freesias» de Antonio Martín y señora.

Una maravilla las flores de «El Clavel», el gran jardín de los hermanos Armand.

Formaban un conjunto hermosísimo, acreedor a todas las celebraciones.

Con la firma de los Armand eran las siguientes:

Un cesto de gladiolos «Pureza» de José René Morales.

Un cesto de gladiolos «Adonis» de Carlos A. Verdura y señora.

Un cesto de «sweet peas» blancos de Calixto Montoulieu.

Un cesto de gladiolos blancos de Guillermo Sanguily.

Un cesto de callas de María Teresa y Miguel Figueroa.

Un cesto de crisantemos blancos de Frank Figueroa.

Un cesto de orquídeas de Conchita y Alberto Ruz.

Un cesto de hortensias de María Teresa C. viuda de Miranda.

Un cesto de callas y alelíes de Anita del Valle.

Un cesto de gladiolos y crisantemos blancos de Nenita y Angelina Ariosa.

Un cesto de callas y alelíes de María Teresa de Varona.

Un cesto de «sweet peas» blancos y copos de nieve de Margarita Pedroso.

Un cesto de gladiolos «Pureza» de Mimí Sánchez.

Un cesto de callas de Chicha Sanchez viuda de Sánchez.

Un cesto de copos de nieve de Olga y Segundo Casteleiro.

Un cesto de gladiolos y crisantemos blancos de Elena y Mario Franca.

Un cesto de hortensias de Lydia Lombard.

Un cesto de «sweet peas» rosados de William Piedra y señora.

Un cesto de hortensias de Josefina y Roberto Piedra.

Un cesto de callas de Peggy Coroalles.

Un cesto de gladiolos «Adonis» de Camilo y Alberto Armand.

Entre las flores de la «Casa Trías», que se caracterizaban por su lozanía y su frescura, figuraba en primer término un cesto bellísimo de gladiolos blancos y delphiniums del novio.

Continuando la relación de los obsequios florales que llegaron directamente desde la «Casa Trías», hasta la linda novia, anotamos este grupo exquisito.

Un precioso cesto de callas de los padres del novio, doctor Juan S. Bilbao Batista y Margarita Vasallo.

Un cesto de gladiolos blancos muy bonito, de María Luisa y Tonito Montoto, hermanos del novio.

Un cesto de gladiolos blancos de sus tíos, el doctor Oscar García Montes, Secretario de Hacienda y señora.

Un cesto de dalias y gladiolos blancos de sus tíos, doctor Frank García Montes y señora.

Un cesto de gladiolos blancos de María Jáen viuda de Zayas.

Un precioso cesto de callas y «snapdragons» de La Marquesa de Pinar del Río.

Una caja de gladiolos de los Marqueses de Valle Siciliana.

Un cesto de gladiolos de los Marqueses de Casa Núñez de Villavicencio.

Un cesto de gladiolos de Marcel Le Mat y señora.

Una caja de callas de Isabel Ribot viuda de Oña.

Un cesto de gladiolos y alelíes de Dolores Pina viuda de Larrea.

Un cesto de gladiolos de María del Calvo viuda de Giberga.

Un cesto de dalias y gladiolos de Patrocinio García viuda de Calderón.

Un cesto de dalias y gladiolos de Lily Sánchez de la Torre.

Un cesto de gladiolos blancos de Teté Bances de Martí.

Un cesto de gladiolos rosados de Manana Aguilera de Freyre.

Un cesto de gladiolos de Renee Molina de García Kholy.

Un cesto de gladiolos de Agustín Batista y señora.

Un cesto de gladiolos naranja de Josefina Justiniani de Loredo.

Un cesto de dalias y gladiolos de Orestes Ferrara y señora.

Un cesto de gladiolos de Higinio Fanjul y señora.

Un cesto de gladiolos de Luisa de Fernández e hija.

Un cesto de «sweet-peas» de Andrés A. de Terry y señora.

Una maceta de callas de Lala Falla de Gutiérrez.

Un cesto de «sweet peas» blancos con la clásica pareja de novios, muy bonito y original de Rosita Cadaval de Rayneri.

Un cesto de gladiolos de Gloria Erdman de Juarrero.

Un cesto de rosas «Catalina Lasa», de Nena y Alvaro González Gordon.

Un cesto de dalias de María Luisa Fernández Porro de Mendive.

Un cesto de callas de Juan O-Naghten y señora.

Un cesto de gladiolos de Emilia Aguilera de Johnson.

Un cesto de callas de Edelberto de Carrerá y señora.

Una caja de gladiolos y alelíes de Guillermina y Lucrecia Cagiga.

Un cesto de gladiolos de Teté Berenguer de Ramírez.

Un cesto de gladiolos blancos de Raúl Valdés Fauli.

Un cesto de gladiolos y alelíes de Mr. y Mrs. Alberto de Kaffenburgh

Una jarra de rosas «Catalina Lasa» de Valentín Planiol y señora.

Un cesto de «snapdragons» de Cuca-Casteleiro de Salaya.

Un cesto de gladiolos de Lola Montalvo.

Un cesto de gladiolos de Ofelia G. Menocal.

Un cesto de iris de Jorge Vieites Romero.

Un cesto de callas de Mercedes Crusellas de Santeiro.

Un cesto de gladiolos de Carmen y Adolfo Arenas.

(Continúa en la página NUEVE)

AAAA OSCAR AAAA
CONOCIDO PELUQUERO DE LA SOCIEDAD.
CROQUINOL "Eugene", de $8.00, rebajado a $4.00. — Solamente una semana.
PIDA TURNO: TELEFONO F-6020.
Hotel 8 y 19 Vedado "STUDIO OSCAR"
ANUNCIOS BRAVO. — A5-0552

AVANCES DE Primavera en PIQUE

Traje de piqué fino en rosa, verde, azul y pastel, de 1 a 7 años.

Traje de piqué fino en azul, rosa, amarillo y royal, de 1 a 7 años.

Traje de piqué fino en beige, azul, blanco, maíz y royal, de 1 a 7 años.

Traje de piqué fino con casaquita en vino y prusia, camisita de hilo y pantaloncito blanco, adornos finísimos y totalmente nuevos de 1 a 6 años

"la época"
NEPTUNO Y SAN NICOLAS
Servimos pedidos al interior acompañando al giro el importe del franqueo.
Alonso García y Cía.

ABANDONO EL REFORMATORIO

La Directora del Reformatorio de Aldecoa, denunció ayer en la Décima Estación, la fuga de la menor Olga Saenz, que por disposición judicial se encontraba recluída en el mismo. Ignora su actual paradero.

HURTO DE BILLETES

Juan Rodríguez Cabrera dueño de la vidriera situada en San Miguel y Aguila, denunció a la policía que de la misma le habían hurtado billetes de la Lotería Nacional por valor de 42 pesos.

M.E.C.D. 2016

G A C E T I L L A S

AUDITORIUM: «HOMBRES CON ALAS». MATINEE

Con el mayor éxito, vuelve hoy a la pantalla de este favorito teatro, desde la 1:30 en una matinée extraordinaria, la super-espectacular producción Paramount: «Hombres con Alas», la primera película de aviación filmada totalmente en tecnicolor.

El argumento de «Hombres con Alas» dice de intenso conflicto de afectos y noble lucha de altas ambiciones.

Su emocionante ambiente es la historia de la aviación en los últimos treinta y cinco años, desde el vuelo de los Hermanos Wright, hasta los más recientes de Lindberg y de Howard Hughes alrededor del mundo. Por la emoción de su argumento, por el intenso interés de su ambiente, por su magnífica fotografía toda en colores y por su formidable reparto que encabezan tres estrellas favoritas Ray Milland, Louis Campbell y Fred McMurray, «Hombres con Alas» constituye uno de los más grandes aciertos de la cinematografía contemporánea.

Conjuntamente a la 1:30 en la matinée con «Hombres con Alas», presentamos la super-comedia «Gracias por el Recuerdo» de Bob Hope, Shirley Ross y Charles Butterworth, el fenomenal cartón por Popeye el Marino, titulado: «La venganza del organillo», variedad y revista.

A las 5:15 y 9:45: «Hombres con Alas».

A las 8:30: «Gracias por el Recuerdo».

El lunes: La nueva revelación femenina Corinne Luchaire con Barry K. Barnes en la interesantísima super-producción: «Prisión sin Rejas». El martes: «La coartada», la sensacional e interesante película interpretada por Erich von Stroheim, Jany Holt y Louis Jouvet.

TRIANON: MATINEE CON «PRISION SIN REJAS»

Conmemorando la festividad patriótica del día de hoy, esta Empresa presenta una extraordinaria matinée con dos interesantes producciones, exhibiendo a las 2:13, 5:15 y 9:45 la interesante y realista joya de Artistas Unidos, titulada: «Prisión sin Rejas», cuyo argumento es la historia de una bella joven víctima de su buena voluntad y de su espíritu de justicia, por azares del destino tiene que hacerse cargo de la administración de un reformatorio de mujeres, donde su novio, el médico del penal se enamora de una de las reclusas que ella misma ha reivindicado ante el mundo...En su brillante reparto figuran Edna Best, Corinne Luchaire y el magnífico actor inglés Barry K. Barnes.

Conjuntamente a las 4 y 8:30 la simpática comedia bajo el título de «Sangre de Juventud» por el estelar trío de estrellas, Lucille Ball, June Travis y Richard Lane.

Se completa el programa con Noticiario, cartón, variedad y Marcha del Tiempo número 15.

Mañana: El mismo programa comenzando a las 4 y 8:30.

El lunes: La soberbia producción de la Internacional Films «La coartada» por Louis Jouvet y Albert Prejean.

El martes: «Don amor y don dinero» por Robert Young, Guy Kibbee y Lew Ayres.

PAYRET: «MIENTRAS MEXICO DUERME»

Una gran matinée desde la Una del día con un programa que dura tres horas de emoción intensa y que ha venido siendo el éxito del año toda la semana.

Vea, admire, emociónese, grite con la super-producción en español que ha hecho desfilar a toda la Habana por «Payret», titulada: «Mientras México Duerme» con el reparto más sensacional del año, Chaflán, Arturo de Córdoba, Gloria Morel, Gaby Macías, Alberto Martí, Miguel Arenas y otros de gran cartel cinematográfico. La música es del famoso Compositor Agustín Lara.

El programa se completa con la super-producción vasca, titulada: «Ramuncho» que interpretan Pablo Cambó, Magdalena Orezay y un gran reparto de estrellas más.

Una revista y una variedad completa este gran programa.

Los precios son: 20 centavos hasta las 6 y 30 y 30 centavos después. Niños 15 centavos. Tertulia 10 centavos.

Mañana: «Ramuncho» y «Mientras México Duerme».

El lunes: Cifesa presenta la super-producción: «La reina Mora».

NEPTUNO: GRAN MATINEE DESDE LA 1 Y 15

A la una y quince dará comienzo una grandiosa Matinée con Noticiario, la exquisita adaptación a la pantalla de la más leída novela del famoso escritor ruso, León Tolstoy, «La Sonata de Kreutzer» y la gran película francesa «La Bandera».

Los precios: 20 centavos de 1.15 a 6:30 y 30 centavos después. Niños a todas horas 15 centavos.

Mañana, la gloriosa super-producción de la Metro: «La ciudadela» con Robert Donat y Rosalind Russell, conjuntamente con «Un Millón de Testigos» por Jack Holt.

Además el episodio número 3 de la emocionantísima serie de la Columbia, «La Araña Negra», titulado «La Muerte en un hilo».

El domingo, extraordinaria matinée con este mismo colosal programa.

El lunes, «El irresistible» con Clark Gable y Myrna Loy y estreno en Cuba de la copia nueva de «El hermano del diablo» con Stan Laurel y Oliver Hardy.

FLORENCIA: MAGNIFICA MATINEE CON M. ROONEY

A la una en punto dará comienzo la magnífica matinée que se ha combinado para hoy, con Noticiero, la estupenda producción: «Andy Hardy se Enamora» por Mickey Rooney, Lewis Stone, Judy Garland, Ann Rutherford, Cecilia Parker y Lana Turner, «Madamoiselle Frou Frou» con Luise Rainer y el drama corto de gangsters «El Público es la Víctima».

Los precios: 20 centavos de una a 6:30 y 30 centavos después. Niños a todas horas 15 centavos y Tertulia familiar 10 centavos.

Mañana y el domingo: «La Ciudadela» con Robert Donat y Rosalind Russell y «Condenado» con Charles Quigley y Rita Hayworth.

Además se exhibirá el episodio número 2 de «La Araña Negra» titulado« Estertores de la Muerte».

El lunes popular: Wayne Morris y Gloria Dixon en «Las masas rugen» y «Tovarich» con Charles Boyer, Claudete Colbert y Basil Rathbone.

El martes: «Con los brazos abiertos »por el campeón de taquilla Mickey Rooney y el laureado actor Spencer Tracy.

Conjuntamente se exhibirá «La Encrucijada del amor».

OLIMPIC: «MI TIA DE AMERICA» (MATINEE)

«Olimpic», en Línea y Vedado, con el teléfono, F-3711, para conmemorar dignamente la festividad patria, se complace en ofrecer hoy el mejor programa de Cuba, en el que figura «Mi Tía de América» la última película filmada en Cuba.

Hoy, monumental matinée a la 1 y 15 con revista, cartón, comedia, gran éxito de la maravillosa, divertida super-comedia cubana «Mi tía de América» creación de J. J. Martínez Casado, María Pardo, Paco Lara, Garrido-Piñero, música de Gilberto Valdés y dirección de Jaime Salvador y estreno de la deliciosa y original comedia «Casemos a mamá» con Judy Garland y Freddy Bartholomew.

A las 5 y 15 y 9:45 revista y «Mi tía de América» con J. J. Martínez Casado.

En el turno de 8 y 30 va cartón y «Casemos a Mamá».

Precios que rigen hoy: mayores 30 centavos hasta las 6 y 30 y 40 centavos después. Los niños y la tertulia 20 centavos a todas horas.

Mañana: «El cazador» y últimas exhibiciones de «Mi tía de América».

INFANTA: «EL INDIO» CON CHAFLAN

Un monumental programa nos ofrece hoy el gran teatro «Infanta» de la empresa Carrerá, con dos regias películas siendo la principal: «El Indio», con Consuelo Frank, Pedro Armendariz y «Chaflán»; el epílogo de esta cinta, magistralmente realizado por Armando Vargas, sobre la novela de López y Fuentes y el guión cinematográfico de Celestino Gorostiza, es una película compendiada en un canto a la justicia social y es la glorificación de la libertad humana.

Le sigue en turno el estreno de la cinta: «Condenado». con Charles Quigley y Rita Hayworth; una película plena de emociones.

Completa el programa la revista de asuntos mundiales, la comedia: «Música al por mayor» y el cartón en colores «El avestruz de Donald».

Mañana: «El pilluelo en el circo». por Tom Kelly.

Domingo: El pilluelo en el circo.

El lunes: «Angeles con Caras sucias».

MANZANARES: «JOVENES DE CORAZON» (MATINEE)

Admirable estreno para hoy día de la Patria, en este moderno cine de familias situado en Carlos III e Infanta, tanto en la matinée, tanda como en la noche se pasarán los cartones: Donald y Pluto, «A través del Espejo», «Buscando a Mickey», y la tragedia de la noche en colores, más la grandiosa producción en colores por la pequeña estrella Indú Sabú titulada: «Motín en las Montañas» o «La Llamarada» y el estreno «Jóvenes de Corazón» por Janet Gaynor y Douglas Fairbanks Jr.

Para mañana, sábado: Un amor para dos» por Mickey Moore y «El Romance del Palmar», película cubana.

El domingo: «El Romance del Palmar» y otras grandes atracciones cinematográicas para la matinée de este nuevo espectáculo familiar.

ROXY: «ARGEL»

Un programa formidable ofrece hoy en matinée desde las dos el «Cine Roxy», moderno y elegante teatro situado en la calle 14 y Primera en el Reparto Almendares, teléfono FO-3255, «Argel», el último triunfo del admirado actor Charles Boye, ocupará los turnos preferentes.

El romance de la muchacha que se prendó de un criminal, mientras éste se prendaba de sus joyas.

Conozca a Pepé Le Mokó, el hombre más buscado por la Ley y de mayor atracción entre las damas. El romance más dulce de la pantalla entre Charles Boyer, la arrebatadora Sigrid Curie, y la bellísima Hedy Lamar...

Conjuntamente se exhibirá un cartón, un interesantísimo documental, y la magnífica producción de Herbert Marshall, «Mujer contra Mujer».

Precios: 15 centavos luneta por la tarde y 20 por la noche. Niños y tertulia 10 centavos.

Mañana estreno de la espectacular producción, Patrulla Submarina por Richard Greene y «Vidas truncadas» por la pandilla de «Angeles con caras sucias».

RIALTO: «MI TIA DE AMERICA»

Nuevamente se exhibe en el teatro «Rialto» la super-extraordinaria producción cubana «Mi Tía de América» La tercera y la mejor filmada hasta ahora por la compañía Películas Cubanas, S. A. Una producción que ha gustado a cuantos la han visto y gustará a los que la vean, así como por su música compuesta por el conocido Gilberto Valdés. El rol principal está a cargo de nuestro compatriota J. J. Martínez Casado, la bella Pituka de Foronda, Garrido-Piñero, Paco Lara y María Pardo.

Se completa el programa con el truculento drama «Asesinato a bordo». Interpretado por Bill Boyd y Sheila Terry. Los precios para la función de hoy que comienza desde la 1 y 30 son: mayores 30 centavos, después 40 centavos, niños 20 centavos.

Mañana: «Mi Tía de América» conjuntamente con «Corazones que cantan».

RIVOLI: «A GALOPE TENDIDO»

Un programa divertidísimo presenta hoy en matinée desde las 2 el coquetón «Cine Rivoli» del Reparto La Sierra, teléfono FO-2682. Dará comienzo con el Noticiario de asuntos mundiales, el chistoso cartón: «Ritmo africano» y una divertida comedia, siguiéndole en turno el estreno de la preciosa película: «Secretaria Particular», de trama sugestiva que interpretan Joy Hudges y William Gargan.

Por último pasará por la pantalla la archi-despampanante comedia de los hermanos Ritz, «A galope tendido», una nueva locura de los campeones de la risa...una carrera desenfrenada en la que los tres locos del cinema corren tanto o más que los caballos.

Precios: 20 centavos luneta los mayores y 15 centavos niños.

Mañana estreno de la fina producción: «Nancy tiene tres amores» una historia originalísima de la vida moderna, en cuyos roles estelares aparecen tres favoritos del cinema: Janet Gaynor, Robert Montgomery y Franchot Tone.

Conjuntamente se exhibirá la monumental producción: «Capitanes intrépidos» por Spencer Tracy y Freddie Bartholomew.

REINA: FORMIDABLE MATINEE A LA 1

Dos monumentales producciones se exhibirán hoy en el concurrido super-cine «Reina» desde la 1 de la tarde a los precios de 15 centavos la luneta hasta las 5 y media y 20 centavos después, la cómoda tertulia familiar con sus regias localidades 10 centavos y los niños 10 centavos a todas horas.

«Mujeres que trabajan» es la super-producción que apartándose por completo de las leyendas increíbles y la ficción romántica, encierra en su trama todo el realismo en que viven nuestras mujeres.... las ricas y las pobres, las soñadoras y las realistas, las feas y las bonitas.... El simpático actor Tito Luisiardo que tantas veces nos ha hecho reir en sus producciones nos hará reir el doble en «Mujeres que trabajan» lo secundan Mecha Ortiz y Fernando Borrell. «La Dama Desconocida» es la historia de la mujer que se sacrifica por servir a la humanidad desde su puesto sin recibir de ésta ningún beneficio; lleva como intérpretes a Patricia Ellis y Preston Foster.

Un cartón, una comedia y revista con los últimos acontecimientos forman parte de este colosal programa.

Mañana: «Rasputín» y «Los tropiezos de Annabella..

LARA: «EL ANGEL FRACASADO»

Hoy, 24 de febrero. fiesta nacional, las carteleras del «Lara», el elegante y confortable cine de las familias, sito en Prado y Virtudes, con el teléfono M-2421, anuncian un programa grandioso.

En función continua, de 1 y 15 de la tarde a 11 y 30 de la noche se pasa por la pantalla gigante revista, comedia, estreno del grandioso romance de romances «El ángel fracasado» creación magnífica de Margaret Sullivan, James Stewart y Walter Pidgeon y estreno de la soberbia, estupenda producción «Alma Bravía» con Virginia Bruce y Wallace Beery.

Precios: luneta mayores 10 centavos hasta las 5 de la tarde y 15 centavos después. Los niños 10 centavos a todas horas.

Mañana: «Si yo fuera rey» con Ronald Colman y «Silencio de mujer» con George Raft.

PRADO: MATINEE A LA 1 Y 30

Para hoy tiene «Prado» el elegante teatro del Paseo de Martí, por ser día de fiesta matinée doble a la 1 y 30, y a las 5, con un formidable programa. Primeramente una delicada y sentimental joya de la gran actriz Ann Shirley «Aves sin nido» y una de las más divertidas y deliciosas producciones de la encantadora patinadora Sonja Henie «Mi buena estrella» con Richard Greene. Completando el programa una revista, Comedia y cartón. Por la noche la tanda comenzará a las 8 y 15, repitiéndose el mismo programa. Los precios serán los siguientes: 15 centavos mayores y 10centavos niños. Mañana, otro formidable programa «Si yo fuera Rey» por Ronald Colman y «La calle del escándalo» por Lew Ayres.

VERDUN: «MUJERES QUE TRABAJAN»

Hoy día de Fiesta Nacional, brinda a su público el elegante teatro «Verdún» de Consulado 214, teléfono A-9206, un magnífico programa presentando en función continua desde desde la 1 a Tito Lusiardo y Mecha Ortiz en la bellísima producción argentina «Mujeres que trabajan», una película que encierra en su trama todo el realismo en que viven nuestras mujeres, enmarcado en el ambiente de las grandes ciudades. La otra atracción del programa es la emocionante cinta «Ya llegó la Armada» un vigoroso drama de la Marina de Guerra de los Estados Unidos que interpretan June Travis y Gordon Oliver. Además el Noticiario Fox y un gracioso cartón

Los precios que rigen son los siguientes: 15 centavos luneta hasta las 5 y 30 y 20 centavos después. Los niños 10 centavos y la tertulia familiar 10 centavos a todas horas.

Mañana: «Jóvenes de corazón» y «La novia difícil.»

COLONIAL: «QUESOS Y BESOS» (MATINEE)

Lleno grandioso será el que registrará hoy 24 de febrero, fiesta nacional, el elegante y moderno cine «Colonial», de Reina 309, con el teléfono A-7879, pues ofrece el más divertido y soberbio de los programas.

Hoy, en matinée, tanda y noche, comenzando a la 1 y 15 la función se exhibirá revista, una comedia, un carton, estreno de la bella, regia producción de simpático argumento «Azul y oro» con Florence Rice y Robert Young y estreno de la divertida, jocosísima super-comedia «Quesos y besos» la última y más grande creación de los ases de la risa Stan Laurel y Oliver Hardy (El gordo y el flaco.)

Mañana: «Sueño de juventud» y «Tres señoritas a la moderna» dos creaciones de la encantadora Deanna Durbin.

ACTUALIDADES: «EL MUNDO SE DIVIERTE»

Hoy, 24 de febrero, fiesta nacional, el elegante y moderno cine «Actualidades», de Monserrate 262, con el teléfono M-5575, ofrece un grandioso programa, en matinée, tanda y noche.

En matinée comenzando a la 1 p. m. de la tarde hasta las 11 y 30 de la noche se exhibirá revista, comedia, variedad, estreno de la muy preciosa, regia, soberbia joya «El mundo se divierte» una creación de Ginger Rogers y Douglas Fairbanks Jr. y éxito de la estupenda, colosal producción con un argumento muy de actualidad como es la inmigración «Tierra de promisión» con Arlen Whalen y Don Ameche.

Mañana: «La batalla de Broadway» con Victor Mac Laglen y «El mundo se divierte.»

CERVANTES: «HAMBRE» (EN ESPAÑOL)

Maravilloso, programa para hoy día de la Patria, tanto en la matinée, como en tanda y noche al precio de cinco centavos damas y niños luneta en matinée y tanda, tertulia familiar cinco centavos todos. Comedias, cartones por Popeye, noticiarios, «Irma la Mala» por Ramón Pereda y Juan José Martínez Casado y «Hambre» en español por Rafael Falcón. Mañana sábado «El Angel Fracasado» por Margaret Sullivan y la producción en español copia nueva por Estrella Castro, «Rosario la Cortijera». El domingo «26 Noches de Gloria» en español y «Hombres de mar» en español con las canciones «Vereda Tropical» y «Noches de Luna».

MAJESTIC: «CON LOS BRAZOS ABIERTOS»

Un gigantesco programa a base de dos magníficos estrenos presenta para hoy el elegante teatro «Majestic» situado en Consulado 210 con el teléfono M-4477. Comenzando la función a la 1 en punto de la tarde y además de un noticiario, un cartón del Pato Donald y la comedia de los Niños Peligrosos, «Fuego Graneado», se exhibirá el estreno de la hilarante comedia «A Patada Limpia» interpretada por Joe Penner, June Travis y Rimhard Lane. A continuación se exhibirá la conmovedora producción, «Con los Brazos Abiertos» interpretada por Spencer Tracy, Mickey Rooney y Leslie Fenton. Una producción llena de risas y lágrimas que presenta un drama de niños con amargas verdades para los grandes. Una historia real cuya acción se desarrolla en la ciudad de los niños fundada para educar a los niños, por los sentimientos humanitarios del Padre Flanagan. Precios Luneta y preferencia, antes de las 5 y 30, 15 centavos, despues, 20 centavos. Niños y tertulia, a todas horas 10 centavos.

El domingo: Regio estreno: «Di que me quieres» de Jorge Lewis y Azucena Maizini y «Un mensaje sin letras»» de Preston Foster.

LIRA: «SI YO FUERA REY»

Con motivo de ser hoy, día de fiesta, la empresa del modernísimo teatro «Lira» ofrece hoy un programa extraordinario a base de dos magníficos estrenos. Comenzando la función a la 1 en punto de la tarde y además comedia de Stan Laurel y Oliver Hardy, «Los Alegres Marineros», se exhibirá el estreno de la emocionante producción, llena de acción, «La Hermana del Zorro» con Bill Boyd, George Hayes y Jane Claiton. A continuación se exhibirá el estreno de la romántica producción, «Si yo fuera Rey» con Ronald Colman, Frances Dee y Basil Rathbone. El vagabundo más galante que el mundo ha conocido, vencedor de mil contiendas, terror de la guardia real, héroe de la plebe e ídolo de las mujeres. Francois Villón, poeta, aventurero y espadachín, tuvo durante breves días todo París a sus pies. Precios: Luneta, antes de las 5 y 30, 10 centavos. Después 15 centavos. Niños siempre 10 centavos.

Mañana: Dos estrenos: «Confesiones de una Colegiala» de Betty Grable y «El Cowboy y la Dama» de Gary Cooper y Merle Oberón.

INGLATERRA: «RUGE LA MULTITUD»

Un programa sin igual es el que brinda hoy el elegante y concurridísimo cine de las familias Inglaterra, sito en San Rafael y Consulado, con el teléfono M-5527, conmemorando así la festividad patriótica del día 24 de febrero.

Hoy, en matinée a la 1:15, tanda y noche se exhibirá revista, variedad, cartón, estreno de la sensacional, soberbia joya «Ruge la multitud», creación del favorito galán Robert Taylor en el mejor papel de su carrera, el de un joven boxeador, secundado por Maureen O-Sullivan, Frank Morgan, Edward Arnold y otros y estreno de la preciosa, regia comedia «Cupido a la orden», con Maureen O-Sullivan y Mickey Rooney.

Mañana: gran estreno de la divertida comedia «Quesos y besos», con los ases de la risa Stan Laurel y Oliver Hardy y «En la misma moneda», con Mickey Rooney.

GRIS: «RAMUNCHO» (MATINEE)

Un programa formidable, hoy 24 de febrero, fiesta nacional, es el que anuncia el elegante cine «Gris», de Baños y 17, en el Vedado, con el teléfono F-4292, de la Empresa Heydrich-Fernández Ledón.

Hoy, en matinée a la 1:15, 4:15 y 8:15 se exhibirá el sensacional, intenso drama «Espía de Napoleón», creación de Richard Barthelsmess.

A las 2:30, 5:30 y 9:45 se ofrece revista y estreno de la monumental, regia joya orgullo del cine francés; adaptación de la conocida obra de Pierre Loti «Ramucho», creación de Magdalena Ozeray, Louis Jouvet y otros.

Precios: luneta mayores 20 centavos en la matinée y tanda y 30 centavos por la noche. Niños 15 centavos y tertulia 10 a todas horas.

Mañana: matinée a la 1:15 y tandas con «Andy Hardy se enamora», «Los hombres no lloran», ambas con Mickey Rooney.

GRAN CONCIERTO DE LA FILARMONICA

En el concierto de la Orquesta Filarmónica de la Habana ofrece a sus abonados el próximo lunes 27, a las 5 y media de la tarde, en el teatro Auditorium, se presentará la admirable artista Mildred Dilling, que hará ocho años actuó con esta notable organización musical, y que después nos visitó contratada por Pro-Arte Musical.

Milred Dilling acompañada por la orquesta bajo la dirección del maestro Sanjuán, interpretará la introducción et Allegro del compositor Ravel.

También tomará parte en este concierto Carlene Dilling, hermana de Mildred, que es una notable violinista.

Ambas artistas alcanzarán un resonante éxito artístico.

Ofrecemos el programa íntegro:

I

Kamarinskaia: Clinka; Concierto en Do menor: Mozart. (Arpa y violín y orquesta).

II

Suite en Sí menor: Bach; Introducción et Allegro: Ravel. (Arpa y orquesta).

Sones de Castilla: Sanjuán; El amor brujo: Falla.

Las localidades que no han sido abonadas estarán a la venta en la Contaduría del teatro Auditorium, a partir del domingo próximo, al precio de $2.50 la luneta o primer balcón y $1.00 segundo balcón.

También la oficina de la Filarmónica, en la Arcada del Hotel Sevilla Biltmore. Entrada por Prado, pueden adquirirse.

BELASCOAIN: «QUESOS Y BESOS» (MATINEE)

Una magnífica matinée, a base de dos interesantes producciones dara comienzo a la 1 en punto en el moderno y elegante «Belascoaín», del circuito Edelberto de Carrerá, situado en Belascoaín 853 esquina a Peñalver con el teléfono U-5200, exhibiéndose en los turnos principales la archidespanpanante cómica film titulada «Quesos y besos», con Stan Laurel y Oliver Hardy una hora de risa constantemente que le hara perder la neurastenia y olvidar todos sus pesares, exhibiéndose en los demás turnos, y a petición «Piloto de pruebas», con Clark Gable, Myrna Loy y Spencer Tracy a la cabeza del reparto estelar, completándose esta estupenda matinée con el cartón en colores titulada «La Polilla y la llama» y la variedad musical «Música de Cabaret».

La función que es continua, dará comienzo a la 1 en punto, siendo los precios hasta las 6:30 luneta 15 y después 20, los niños y la cómoda tertulia familiar 10 centavos a todas horas.

Mañana: «Volando hacia Río Janeiro» y «El delator».

4 CAMINOS: «EL ROMANCE DEL PALMAR»

Desde la 1 p. m. de la tarde como de costumbre abre sus puertas el super-coliseum de Belascoaín 1107, con el teléfono M-3676, el preferido de todas las familias, para recibir los miles de almas que esperan con gran interés ver y oir en la pantalla gigante y con el mejor sonido la película que nunca olvidaremos: «El Romance del Palmar».

«El Romance del Palmar», ha sido el acierto por excelencia de nuestro sentir por su argumento propio, dirección única, su música sin igual del mago de las notas Gonzalo Roig y la estupenda interpretación de nuestros artistas preferidos: Rita Montaner, Piñero, Garrido, Carlos Badía, María de los Angeles Santana, Margot Alvariño, Alicia Rico, Julito Díaz, y otros no menos famosos y queridos del público.

Conjuntamente se exhibe: «El Marido de su Hermana», por Neil Hamilton; revista con los últimos acontecimientos mundiales y episodio 8 de «Los fantasmas del aire».

Los precios de costumbre: 15 centavos luneta antes de las 6:30 y 20 centavos después. Los niños y la regia tertulia familiar 10 centavos a todas horas.

Mañana: «El Romance del Palmar» y «Corazones que cantan».

VIVES: «ANGELES CON CARA SUCIA»

Vives, el elegante y favorito cine de la calle B, entre 27 y 29, en el Vedado, con el teléfono F-3128, de la Empresa Valmaña, ofrece hoy Fiesta Nacional un programa monumental, en matinée y tandas.

Hoy, a la 1 p. m. grandiosa matinée con revista, cartón, comedia, estreno del sensacional drama en el que la acción es trágica y vertiginosa «Angeles con cara sucia», creación de James Cagney en su caracterización de un hombre a quien inmortalizan por su temeraria vileza, secundado por Pat O-Brien, George Bancroft, Humphey Bogart y los 6 muchachos de «Callejón sin salida» y estreno de la estupenda, colosal producción «El cazador», con Dennis O-Keefe y Ann Morris.

A las 5 de la tarde y 9:45 «Angeles con cara sucia».

En los turnos de 6:30 y 8:30 «El cazador».

Precios: mayores 20 centavos en matinée y tanda y 30 centavos por la noche. Niños 15 centavos a todas horas.

Mañana: «Cuatro hijas» y «El derecho a la vida».

WILSON: DIA POPULAR. «LA PROVINCIANITA»

Wilson, en Belascoaín y San Rafael, U-5863; «Día Popular» a base de 5 centavos niños y 10 centavos mayores, a todas horas.

La mejor proyección y el más perfecto sonido de la Habana. Ventilación especial, aire natural acondicionado.

Hoy, tarde y noche, la revista semanal y el cartón especial en preciosos colores, «Pascuas de los cachorritos»; y las super atracciones, «Bajo el cielo del oeste», formidable super producción extraordinaria, interpretada por los colosos Jeanette Mac Donald, y Nelson Eddy, con Leo Carrillo y Walter Pidgeon; y «La Provincianita», regia super producción joya extraordinaria interpretada por Robert Taylor, Janet Gaynor, Binnie Barnes y Lewis Stone .

A las 5 revista semanal, el cartón en preciosos colores «Pascuas para los cachorritos» y «La Provincianita».

Mañana: el mejor programa de la ciudad, con las atracciones, «Con los brazos abiertos», formidable joya extraordinaria interpretada por Spencer Tracy, Mickey Rooney, Henry Hull, Gene Reynolds y Leslie Fenton; y «El retrato delator», producción de acción y misterio. interpretada por Joan Perry y Robert Power.

CUBA Y SALON ROJO: REGIOS PROGRAMAS. MATINEE

Un regio programa, en sus tres tandas, es el que anuncia hoy el elegante cine Cuba, de Suárez y Corrales. En matinée a la 1, tanda a las 5 y nocturna a las 8:15 se exhibirá revista, comedia, estreno del sensacional drama «Ex-presidario», con Barton Mac Lane y Glenda Farrell y estreno de la preciosa, regia joya «Mi buena estrella», con la encantadora Sonja Hennie, Richard Greene y otros. Precios: mayores 10 centavos y niños 5 en la matinée y tanda y mayores 15 centavos y niños 10 centavos por la noche.

Mañana: «Ruge la multitud», con Robert Taylor y «Alma bravía».

«Salón Rojo», el siempre concurrido cine, ha combinado para hoy 24 de febrero, fiesta nacional, un programa estupendo. En matinée, tanda y noche se exhibirá revista, comedia, estreno de la interesante, soberbia producción «Una mujer contra el mundo», con Alice Moore y Ralph Forbes y estreno del sensacional, grandioso drama mexicano «Hambre» con Adela Fierro, Rafael Falcón y otros. Precios: damas y niños 5 y caballeros 10 en la tanda y mayores 10 centavos y niños 5 por la noche.

Mañana: «María», con Lupita Tovar y «Corrupción».

ESCENARIO y PANTALLA

RADIO CINE: «JARDIN EN LA LUNA»

Continúa en Radio-Cine el doble programa de la Warner que tanto público llevó ayer a su estreno. Se compone el programa de dos estupendas producciones tituladas «Jardín en la luna» y hay tanto que decir acerca de esta lindísima opereta que se hace imposible condensar en una simple gacetilla todo lo que el público debe ver en esta modernísima comedia. Hace su debut en ella como cantante un actor espléndido: John Payne, que actúa de galán joven con Margaret Lindsay que se ve más adorable que nunca y Pat O-Brien, como siempre convertido en un ascua de fuego. La matinée empieza desde la una y media, con la otra soberbia producción titulada «La escuadrilla de la aurora», interpretada por Errol Flynn, Basil Rathbone y David Niven, completándose el programa con el Noticiero sonoro de la Universal.

Los precios luneta y primer piso 30 cts., antes de las 6:30, después los niños 20 cts. y la tertulia por Concordia, 10 cts.

«Jardín en la luna», empieza a 3:20, 6:30 y 10:10.

Mañana: otra vez este mismo programa.

El lunes: otros dos estrenos que titulan «En manos de una mujer», Constance Bennett, Vincent Price, Mischa Ahuer y la otra se titula «Tormenta», que interpretan Charles Biffords, Barton McLane y Preston Foster. Una emocionante y espectacular producción de la marina con muchas escenas que nos cuentan las trágicas emociones de los grandes océanos.

Muy pronto: «Las hermanas», en la que se ve por primera vez a Errol Flynn estrechando en sus brazos a la más trágica actriz de la pantalla, Bette Davis, un drama insuperado con dos notables actores al frente de un grupo de estrellas.

LA COMEDIA: A las 10: «BLANCA NIEVES» y «La Cenicienta»

Hoy a las 10 de la mañana tendrá efecto en el teatro «La Comedia» una grandiosa función infantil organizada por Roberto Rodríguez, donde presentará un magnífico programa con su maravillosa compañía infantil, donde figuran los mejores artistas infantiles de Cuba.

En la primera parte del programa se cubrirá con la Revista en un acto, dividido en 3 cuadros y un prólogo, libro de Humberto de Dios y José Braulio Guzmán, arreglo musical de Roberto Rodríguez, y que tiene por título «Blanca Nieves y los siete enanitos, reapareciendo en esta obra Georgina Oliva, otros valiosos artistas de Roberto Rodríguez, serán los intérpretes de esta obra. En la segunda parte la obra de gran espectáculo «La Cenicienta», libro de Fernando Lecuona, música de Carbó y Betancourt, director de escena Arnaldo Sevilla, peluquería de Aurelia.

Los precios serán popularísimos a base de 20 centavos los niños y 30 centavos los mayores. Lo palcos 60.00

El domingo por última vez «La Cenicienta» y en la pantalla muchos cartones.

Estos programas se trasmiten por las estaciones CMCF y COCH.

COLOSALES ATRACCIONES DESDE LA 1 EN EL ALKAZAR

La mejor matinée del año y de la Habana presenta hoy a los popularísimos precios de 20 cts. de 1 a 6:30 y 30 cts. después. Niños 15 cts. y tertulia familiar 10 cts. con dos sensacionales estrenos en Cuba: el genial actor Jackie Cooper, superando todos sus anteriores éxitos en el intenso y vigoroso drama «Malhechor por herencia». El hijo de un gangster, que cuando se ve rechazado por la vida delictuosa de su padre, acepta estoicamente la culpa y permanece fiel y amante al autor de sus días...! Cuando el pasado de un padre empaña la felicidad de un hijo...! La otra estupenda atracción es el crispante y terrífico drama policíaco, «Mr. Wong detective», con Boris Karloff. Tres crímenes perfectos... ante los cuales la policía se encontraba desorientada por completo... y un policía «perfecto» para descifrarlo...! Completa el programa el Noticiario.

El lunes, la gloriosa superproducción de la Metro «La Ciudadela», con Robert Donat y Rosalind Russell. ¡Un tributo a los médicos y a los elevados ideales de su profesión...! Una película que infundirá nuevo valor a la humanidad...! Conuntamente con «La ciudadela», se exhibirá cada día una película distinta. Lunes: Mickey Rooney en «Cupido a la orden». El martes: Clark Gable, Myrna Loy y Spencer Tracy en «Piloto de pruebas». El miércoles: Robert Taylor y Margaret Sullavan en «Tres camaradas».

El jueves, Clark Gable y Myrna Loy en la formidable aventura de la Metro «El irresistible». Un drama vívido, real, calcado en la vida misma, que nos muestra en todos sus detalles, la vida azarosa y llena de peligros que arrostra el cameraman en su misión informativa de sucesos mundiales. Conjuntamente se estrenará «El hermano del diablo», con Stan Laurel y Oliver Hardy.

ROSARIO ORELLANA EN EL NACIONAL

Para el próximo miércoles se anuncia una extraordinaria y única presentación de Rosario G. Orellana en el teatro Nacional, a las 9 de la noche Y la reaparición de la admirada soprano cubana, después de triunfales temporadas en los Estados Unidos y, últimamente, en Venezuela, ha despertado gran interés en la sociedad habanera.

En este excepcional concierto del día primero en el Teatro Nacional, hará su debut público en la Habana el tenor mexicano Chucho Martínez Gil, el cantante de las melodías deliciosas que llega precedido de la popularidad que le han otorgado los auditorios de Nueva York y Buenos Aires.

Será un variado programa, pasando de lo selecto a lo popular, con la también valiosa actuación y colaboración de la prestigiosa orquesta de Ignacio Cervantes, bajo la dirección del maestro Gonzalo Roig. Sin embargo, la luneta sólo costará 80 cts.

Tanto Rosario G. Orellana como Chuche Martínez Gil son artistas exclusivos de la cadena «Kresto en el aire», que pronto comenzará a radiarse desde la CMQ.

LA COMEDIA: EXITO DE «UN VIALE A MEXICO»

«Un viaje a México», estrenada anoche en el Principal de la Comedia con brillante éxito vuelve hoy al cartel. Se trata de una aventura cómico-lírica bailable de Agustín Rodríguez, musicalizada por el maestro Eliseo Grenet.

La obra fué muy bien recibida por el público habiendo triunfado en ella plenamente, los ases de la risa, Garrido y Piñero, Fernando Cortés, Estelita Echazábal, Alicia Rico, el cuerpo de bailes y demás integrantes de la gran Compañía cubana.

El programa de hoy, día de la patria, se abrirá a las 10 de la mañana con una gran función infantil, por la Compañía de pequeños artistas que dirige Roberto Rodríguez y que representará la vistosa revista «Blanca Nieves y los Siete Enanitos», y «La Cenicienta».

Para esta función, pese a que se trata de un doble programa han sido fijados los precios de siempre. Palcos con seis sillas, $1.80. Mayores 30 cts.

Esta noche a las 9 el último hit de la temporada: «Un viaje a México», la obra que está llamada a eclipsar el éxito obtenido por «La Revalorización».

Los precios que regirán tanto para la función de la tarde como para la de la noche serán los siguientes: palcos con 6 sillas $3.00. Luneta 50 cts. Butaca numerada 40 y sin numerar 30 centavos.

Estas dos últimas funciones y todo el programa del día, será trasmitido por la CMCF 810 Kcs. en onda larga y COCH, 9437 Kcs. en onda corta.

Para mañana sábado se preparan dos programas pródigos en novedades.

MODERNO: «SUSPIROS DE ESPAÑA» (MATINEE)

Con un formidable programa comienza hoy la matinée a la una, este concurrido teatro Moderno, de 10 de Octubre 365, con el teléfono X-1305, «Suspiros de España», de Estrellita Castro, Miguel Ligero, Roberto Rey; «Nancy tiene 3 amores», de Janey Gaynor, Franchot Tone; «Un día de mudanza», de Popeye; «El gallo de Morón», en colores; «De correcorre», cinta cómica; y un «Metrotone». Hasta las 6:30 15 centavos, después 20 centavos, niños 10 centavos. Tertulia familiar 10 centavos

Mañana: «Di que mequieres», de George Lewis, en español; y «Justicia armada», de Chester Morris, Frances Mercer; tertulia familiar 10 centavos a todas horas.

El domingo, en todos los turnos «Di que me quieres», «Justicia armada», «La flotilla misteriosa», «La pradera sangrienta», «Al filo de media noche», y un «No

PINAREÑAS

Viajeros que llegan

Desde Palos.

Tras una brevísima estancia en es- e simpático pueblecito de la provin- de Habanera, hállanse nuevamente entre nosotros los estimados esposos, e interesante y bella damita Alicia ñas y el capitán Ayudante de este Cuerpo señor Alejandro Iglesias.

Con ellos regresaron también la distinguida señorita Ondina Martínez y los recién de tan apreciado matrimo-

A todos ellos el cronista tiene esta oportunidad un saludo cari- de bienvenida.

Hacia la capital habanera

Los afectuosos amigos.

Después de haber pasado entre nosotros breves horas, han regresado a la Habana los buenos amigos, el y valioso estudiante de Derecho de la Universidad Nacional René Díaz Valdés y el inteligente ga- doctor Gustavo Cabarrouy, quien actualmente ocupa un elevado cargo en el centro benéfico de Casa Blanca. Llevaban ambos mi saludo de bien- y despedida por medio de es- columnas.

El Director de Inmigración

restablecido de su mal.

Pasado por un fuerte ataque grip- se vió privado de visitar la ciu- pinareña como acostumbraba a fin de semana el coronel Ma- Benítez González, Presidente del Partido Liberal y actual Director de Inmigración.

Totalmente restablecido de su en- fermedad, el querido hombre público se propone continuar sus visitas a Pi- quitando de nuevo entre sus ami- y correligionarios desde el pró- sábado hasta el lunes por la tarde, en que de nuevo volverá a la Habana para atender los múlti- asuntos relacionados con su ele- posición, tanto política como administrativa.

Con verdadero gusto consigno la grata nueva de su restablecimiento, dándolo por ello con toda since-

En Pinar

La culta profesora.

Por haber pasado en la capital entera el fin de semana, hálla- nuevamente entre los suyos de la capital la distinguida dama Ma- Teresa Barrial de Cartaya, espo- del joven Administrador del cine Martí de la Habana señor Federico Cuevas.

La gentil damita venía acompa- de su gracioso primogénito que nace entre sus papás por su gra- don par.

¡Bienvenidos!

Isolina Fuentes Ferrer

Por su cumpleaños.

La graciosa e inteligente niña, estimadísima de los esposos se- Isolina Ferrer y el Jefe de la Oficina Provincial de Comercio Don Fuentes Cruz, celebra el pró- sábado 25 su fiesta onomástica. Desde la residencia de sus queridos allá en Consolación del Norte, van para la feliz homenajeada nu-

merosos regalos y congratulaciones por parte de familiares y amigos.

Para «Nenita» van mis parabienes.

Un saludo cordial

Que reitero aquí.

En viaje de regreso partió para la capital habanera el joven estudiante de comercio señor Joaquín Tremors Fuentes, perteneciente a una distinguida familia del Vedado.

Durante su estancia en Pinar, el simpático amigo fué objeto de cálida demostraciones de simpatías.

Diego Rodríguez Díaz

Hacia la Habana.

Acaba de partir hacia la capital de la República tras unos días entre los suyos en el término de San Luis, este popular y querido legislador pinareño.

Dieguito se siente altamente satisfecho de los delicados agasajos de que fué objeto por parte de sus correligionarios y amigos, los que le visitaron diariamente en su lujosa residencia campestre de la finca «El Corojo».

Honrosa designación

Que mucho agradezco.

En una atenta comunicación que llega a mi mesa de trabajo, me comunica la Directiva de la Asociación de la Prensa de San Juan y Martínez, integrada por valiosos compañeros, haberme designado Presidente de Honor de la misma.

Tan inmerecido honor me obliga a corresponder con la gentileza y el afecto de que están investidos los periodistas sanjuaneros, y prometo colaborar con ellos en todo lo que sea posible, a fin de que la nueva institución surja triunfante y se mantenga por muchos años, para bien de los estimados compañeros que en la Meca del Tabaco comparten la tarea de informar al público.

La Jira de los Leones

En Santa Clara.

Cuando estas notas hayan visto la luz, ya estarán en la ciudad de Marta distinguidos miembros de la sociedad pinareña que asisten a la Convención Anual de Leones del Distrito «C» que se celebra durante los días 24, 25 y 26 del presente mes.

Como delegados del Club de Pinar del Río concurrirán el león presidente Dr. Enrique Gils; el Membership Charmman Dr. Arturo de la Torre, quien es a la vez Director del Liceo y la figura más saliente en todos los acontecimientos sociales de nuestra sociedad, el anfitrión de los grandes actos y álma de la prestigiosa institución liceísta, y el león secretario Dr. Efrem Fernández Gubieda.

Acompañan a estos delegados la señora Dora Rovira de Gils, esposa gentil del león presidente y candidata del club al reinado nacional del Leonismo, y la simpática damita Zilia Cuervo Rubio, esposa del doctor Arturo de la Torre, médico radiólogo del Hospital Civil y de la Colonia Española.

Tres días de alegres fiestas, banquetes, paseos de carnaval, almuerzo en el Tennis Club de Ranchuelo ofrecido por Trinidad y Hermano, bailes de carnaval en el Tennis Club de Santa Clara, una visita a Trinidad, esa ciudad que nos remonta a nuestras costumbres de hace cuatrocientos años, excursión a Topes de Collantes y a Casilda, baile en el Liceo de Trinidad, almuerzo que ofrece el Alcalde de dicho pueblo, lunch en el central Santa Rosa, función de gala en el teatro «La Caridad» y para cerrar con broches de oro los distintos actos en honor de los visitantes, se efectuará un grandioso baile en el Salón Perla del Liceo, la sociedad más exclusiva de Villaclara.

Entre los leones excursionistas figuran también los señores Francisco Canosa Crespo, rico comerciante y tesorero del Club con su hija Anita; el secretario de la Colonia Española señor Daniel Portilla y su esposa Leonor Gomis de Portilla; el señor Pablo Pérez, profesor del Instituto de Segunda Enseñanza y su bella y elegante esposa Josefina Cano; el joven Emilio Sabat y su esposa Sara Genó; la simpática parejita de Abelardo Castellanos y Margot Hernández de Castellanos; dos pinareños honorarios Filo Domínguez y la encantadora Isabel R. Porta de Domínguez; el propietario del Hotel Ricardo señor Enrique Gils y su esposa Nena Rodríguez; una parejita indispensable en nuestros círculos sociales, el señor Manuel R. Cueto y Herminia Diana y cierran este grupo tan distinguido los señores Juan Montes y el secretario de la Junta de Educación Miguel Angel Bengochea.

Armando Machado, mi atildado compañero y leído redactor de las «Villaclareñas», tendrá a su cargo la reseña de todos estos actos que habrán de celebrarse en la capital de Santa Clara, a mí sólo me resta desearle a los leones pinareños una grata estancia y un feliz regreso el próximo día 27 a tierras de Occidente.

Nuevo optometrista

Un buen amigo del cronista.

En los recientes exámenes celebrados en la Habana ante un tribunal competentísimo ha obtenido el título de optometrista el señor Blas Giliberti, estimado comerciante de esta plaza y persona altamente caballerosa que sabe captarse múltiples simpatías personales.

Blas se encuentra de nuevo al frente de sus múltiples negocios en el seno de nuestra sociedad.

Operada en la Habana

Micaela Rodríguez de Jordán.

Por el notable cirujano Dr. Núñez Portuondo y en la Asociación Cubana de Beneficencia, acaba de ser sometida a una delicada intervención quirúrgica de la vesícula biliar, la distinguida damita esposa del doctor José Jordán Avendaño, médico valioso y director del Hospital de Maternidad de esta provincia.

Las noticias que desde la Habana han recibido sus familiares, permiten asegurar que el estado de la mencionada enferma es satisfactorio.

Por su total restablecimiento y pronto regreso al seno de nuestra culta sociedad, formulo sinceros votos.

La última nota

Para dar cuenta del sensible fallecimiento del respetable caballero señor Antonio Almirall Carbonell, cuyo sepelio verificado en la tarde del martes último fué una sentida manifestación de duelo a la que asistieron representaciones nutridísimas de todas las clases vivas.

La desaparición de Don Antonio deja un hogar hasta ayer venturoso sumido en las mayores tristezas.

Llorándolo quedan sus hijos y demás familiares, a todos los cuales hago llegar por este medio el testimonio de mi más profunda condolencia.

Guillermo RODRIGUEZ.

Cuando el trabajo le agobia

EMULSIÓN 'KEPLER' MARCA DE FABRICA

DE ACEITE DE HÍGADO DE BACALAO CON EXTRACTO DE MALTA

El alimento complementario natural. Mantiene las energías.

Frascos de dos tamaños en todas las Farmacias y Droguerías

BURROUGHS WELLCOME Y CÍA. LONDRES

Sp. P. 2215 Copyright

Para Mujeres Ocupadas un Solo Tratamiento— La Cera Mercolizada

Con el uso diario de la cera Mercolizada la mujer moderna y ocupada obtiene un cutis juvenil y radiante. La Cera Mercolizada penetra en los poros y elimina de ellos toda clase de impurezas. Absorbe la capa de cutis exterior en diminutas partículas, haciendo desaparecer todo el cutis marchito. En su lugar aparece una piel nueva, más blanca, más suave y más bella. Descubra la belleza oculta de su cutis con Cera Mercolizada. En todas las farmacias y boticas.

...QUEMADURAS

Para aliviar el dolor, prevenir infección y sanar la superficie afectada de la piel, use el UNGUENTO DE DOAN. Eficaz, antiséptico, económico. Recomendable tratamiento de primera intención. Cuesta poco—hace mucho bien.

UNGUENTO DE DOAN

Viviese pronto ese CATARRO con PENETRO

EL BÁLSAMO PENETRANTE

¿ADELGAZAR?... Sencillísimo con MARMOLA

MILLONES de personas en los últimos años, han hallado que adelgazar es sumamente fácil. La ciencia moderna ha descubierto que una de las principales causas de obesidad es el debilitamiento de cierta glándula cuya secreción afecta en gran parte la nutrición. Esa deficiencia significa que muy pocos alimentos se convierten en energía. Por esto las personas obesas se vuelven perezosas; y todo ello es debido al debilitamiento de dicha glándula.

Desde ese descubrimiento muchos especialistas en todo el mundo administran ese factor glandular en casos de obesidad. Lo obtienen de una glándula animal.

Hoy, la obesidad tiende a desaparecer en todas partes. Las artistas y las damas elegantes hacen todo por evitar la obesidad.

En las tabletas Marmola encuentra usted el método racional para adelgazar. Son preparadas por un famoso laboratorio norteamericano. Desde hace 30 años se vienen usando. Se han vendido millones de cajitas en 49 países. Quienes las usan las recomiendan a otras, lo que es la mejor prueba de su eficacia.

Suspenda los métodos de adelgazar, penosos y perjudiciales y vea los efectos de Marmola. Observe como a medida que adelgaza recobra su energía. Disfrute como otras de estos resultados. ¡No espere más! Empiece hoy mismo y cese el tratamiento al recobrar su figura normal.

Tabletas MARMOLA... El método racional para adelgazar

Registrado en la Secretaría de Sanidad de Cuba bajo el No. 28738

Agentes exclusivos para Cuba: Adolfo Kates & Hijo, Justiz No. 1, Habana

CRONICA HABANERA

JUVENTUD ELEGANTE

Elena Suárez y de Cárdenas, figurita dotada de gracia, belleza y simpatía, tomó parte principal en la inolvidable Fiesta de la Liga contra el Cáncer, haciendo uno de los papeles en el ballet «La Leyenda del Beso». La señorita Suárez, hija del conocido matrimonio Miguel A. Suárez y Esperancita de Cárdenas, se ha visto con tal motivo muy felicitada.

GRAN MUNDO — (Continuación)

Un cesto de callas de Ena Senior.

Un cesto de dalias y gladiolos de Madeline Menocal.

Un cesto de callas y alelíes de Aristides Hernández.

Un cesto de gladiolos blancos de Roberto y Adriana Maduro.

Una caja de gladiolos de Andrés Fernández Morell.

Un cesto de «delphinius» de Cecilia y Graziella Portuondo.

Un corsage de gardenias de Lolita Gutiérrez.

Un cesto de callas y alelíes de Lidia Menocal.

Un cesto de dalias de Inés María Blanco Balaguer.

Un cesto de sweet-peas de Peggy Smith.

Un cesto de dalias y gladiolos de las señoritas Ortiz.

Un cesto de callas de Luis Santeiro.

Un cesto de gladiolos del doctor Carlos A. Fernández.

Un cesto de iris de Rafael E. Fanjul.

Una caja de callas y alelíes de Josefina Jiménez.

Un cesto de gladiolos blancos de Helena Maciá.

Un cesto de callas y alelíes de Adolfina y Cristina Gelats.

Una caja de gladiolos de Julia Abreu.

Un cesto de dalias de María Kindelán.

Un cesto de callas y alelíes de Vicente Díaz, Jr.

Un cesto de alelíes y sweet peas, de Alicia y Cuca Valiente.

Un cesto de dalias de Gloria y Margarita Carrillo.

Una maceta de lindísimas rosas «talismán» de Lolo Suero.

Un cesto de dalias y gladiolos de Gloria y Coco Loredo.

Un cesto de gladiolos de Lula Valverde.

Un cesto de gladiolos y alelíes de Olga Albacete.

Un cesto de gladiolos de Salvador Castañeda Jr.

Y cerrando brillantemente la relación de flores de Trías, una preciosa jarra de gladiolos blancos de la Casa Trías.

Muy lindas y muy bien presentadas las flores del jardín «Milagros» el aristocrático jardín de Prado y Colón.

Un cesto de tulipanes rosados de Juan Pedro Baró.

Una corbeille de rosas reflejos de Sol y delfiniums de la Condesa Revilla de Camargo.

Un cesto de gladiolos amarillos de Miguel Perijaá.

Un cesto de tulipanes amarillos y delfiniums de Lolita Hechevarría de Fernández.

Una caja de rosas Briercliff de María Pagliery de Salaar.

Una caja de gladiolos gigantes de Alicia y María Luisa Mendoza.

Un cesto de gladiolos rosados de Flora María Lamar.

Una caja de gladiolos blancos de Elena Walford.

Un cesto de gladiolos rosados de María Mayorgas.

Una caja de gladiolos rosados de la señora de Walford.

Una caja de gladiolos gigantes de Mariana y Pedro Arellano.

Una caja de gladiolos, salmón de Guillermo Salazar y señora.

Una caja de callas de Irene Pagliery.

Un cesto de gladiolos rosados de Pablo y Enrique Russeau.

Una caja de gladiolos de Consuelo Lamar de Mendoza.

Una caja de gladiolos amarillos de Carina y Luis de Posada.

Un cesto de gladiolos Picardy de Manolo y Joaquín Rionda.

Un cesto de tulipanes rosados de Cristina K. de Mendoza.

Una caja de gladiolos Spuvenir, de Margarita Mendoza de Miyares.

Un cesto de gladiolos y dalias blancas de Elizarda y Pepe Gomez Mena.

Una caja de gladiolos gigantes de Helena Lobo de Montoro.

Una caja de gladiolos Picardy de Alina P. de la Riva de Colete.

Con la firma del nuevo jardín de 23 y 20, en el Vedado, que dirige la gentil dama Amparo Diago, se destacaba un grupo de bellísimos obsequios florales.

Un cesto de crisantemos amarillos de Sylvia Hernández de Rivero.

Un cesto de gladiolos de Manolo Aspuru y señora.

Un cesto de dalias rosadas de Mina y Graciela Gomez Diago.

Un cesto de crisantemos blancos de Tomasita Chabau de Sosa.

Un cesto de gladiolos rojos de Nena Rivero de Angulo.

Un cesto de dalias blancas de Blas Rosafort.

Un cesto de gladiolos Picardy de Marifta y Malula Scull.

Y un cesto de rosas de Sylvia Tolón.

EL GRAN JUEGO DE HOY.—En horas del mediodía de hoy se celebrará en el Stadium de «La Tropical», un gran juego de foot ball, cuyos productos irán a engrosar los fondos de la Casa de Beneficencia y del Departamento de Maternidad de aquella institución.

En este gran encuentro, para el que reina mucho entusiasmo, tomarán parte dos teams, uno mexicano que recientemente llegó de México e integrado por miembros de la Asociación de Foot Ball juvenil de México y otro cubano, formado por una selección de nuestros jugadores mas notables.

Muchos los tickets que se han vendido para el juego de hoy en el Stadium de «La Tropical».

Será un éxito completo.

BODA NOTARIAL—En la residencia de la interesante dama Caridad Fabré viuda de Calduch, se celebró ayer en horas de la tarde y en la mayor intimidad, la boda de su hija, la joven y gentilísima Elenita Calduch y Fabré con el señor P. Ross Roberts.

En este acto actuó como notario el doctor Felipe Rivero y Alonso, distinguido letrado del foro habanero.

Por parte de la novia fueron testigos, el doctor Lincoln Rodón y Mr. August Hurwitz y por el novio, los señores Federico Fabré y Carl Vogt.

CLINICA DE OJOS

DR. ENRIQUE CUELLAR DEL RIO

DIRECTOR OCULISTA

Consultas: 9 a. m. a 7 p. m. REINA. No 358. Teléfono M-7766.

La ciencia afirma.....

...QUE LA ALIMENTACIÓN ES LA BASE DE NUESTRO BIENESTAR FÍSICO.

COCINE CON ACEITE REFINO BALCELLS, PURO DE OLIVAS, Y VIVIRÁ LIBRE DE PREOCUPACIONES.

EL MEJOR DE LOS PUROS DE OLIVAS

A la disposición de Ud. en San Ignacio, 315, los documentos irrefutables sobre el ORIGEN ESPAÑOL y PUREZA del Aceite Refino BALCELLS.

EL RECITAL DE BENJAMIN ORBON.—Ha de ser uno de los conciertos más interesantes de esta temporada el recital de piano que ofrecerá Benjamín Orbón el próximo día 28 en la Comedia.

Las dotes artísticas que acompañan la personalidad de este distinguido músico y al atractivo que presenta el programa que ejecutará prometen para el mundo musical una tarde excepcional, en interés y deleite.

Beethoven con su soberbia «Appassionata» lo inicia, para seguirlo Liszt en la Rapsodia número 12. Debussy es representado con «Jardins ous la pluie y la Cathedral Engloutie»; Albeniz, del que el maestro Orbón ha especializado sus interpretaciones, escucharemos Navarra y Sevilla.

Dos Bocetos cubanos del propio Orbón y la Cabalgata de las Walkirias de Wagner completan tan interesante y valioso programa.

Las localidades se encuentran en poder de representaciones distinguidas de la sociedad habanera y de personalidades musicales. En el Bureau de Conciertos pueden separarse las lune as a un peso cincuenta y las butacas a un peso.

ANIVERSARIO FELIZ.—Hoy cumplen treinta y nueve años de casados, a través de los cuales ha reinado la mayor felicidad, el doctor Pedro Miguel de la Cuesta y Cárdenas y su distinguida esposa Hortensia Posada.

Para ellos nuestra felicitación.

GRAN NOCHE DE GALA.—El domingo próximo, en horas de la noche, abrirá sus puertas el French Casino para una gran noche de gala.

Se ofrecerá allí un homenaje a Charlo, el gran cantante argentino, que embarca para Nueva York el martes y el que ofrecerá a la concurrencia lo más selecto de su repertorio.

Mañana ofreceremos más detalles de esta fiesta simpática y grata al espíritu.

DEL CASINO ESPAÑOL.—Mañana sábado 25, ofrecerá el prestigioso Casino Español de la Habana, su segundo baile de carnaval.

A las diez de la noche en sus salones del palacio social de Prado y Animas, que lucirán un bello decorado alegórico y una iluminación radiante.

Fiesta para los socios y sus familias, exclusivamente.

De la serie acordada para esta temporada carnavalesca, por la Comisión de la Casa, que preside el señor Luis Avalle.

Tocarán la celebrada Orquesta Nacional del profesor Manolo Bofill y el reputado Septeto Matancero.

Se hace saber por este medio a los señores socios, que la Junta Directiva, acordó recomendar a los concurrentes al baile de Mamarrachos, que tendrá lugar el sábado 18 del próximo mes de marzo, que asistan de ser posible, vistiendo algún traje de disfraz.

Para esta fiesta reina un embullo colosal entre los socios y sus familias.

Y se organizan numerosas comparsas que harán a la fiesta inusitado realce y animación.

También para el baile de máscaras de mañana sábado habrá varias nutridas comparsas, que se han organizado a este objeto.

Algunas de numerosas parejas.

El baile de mañana en el Casino Español, promete resultar brillantísimo.

ARMINDA SCHUTTE.—La notable pianista Arminda Schutte tan admirada en los centros musicales se dispone a ofrecernos su concierto anual.

Ha sido fijada la fecha del 12 de marzo en el teatro Campoamor a las diez de la mañana.

La gentilísima artista cuyas presentaciones ante el público suman sus éxitos ejecutará en esa ocasión un programa realmente atractivo y valioso en una combinación que llamaremos magistral: Bach lo inicia con la Suite Francesa, y Beethoven con su gran sonata en mi bemol. Schumann con Papillons y de Chopín la Balada op. 47.

—Estamos seguros que esta noticia hallará eco grato en el mundo musical.

(Continúa en la página ONCE)

Mañana, sábado

A la 1:45 p. m., trasmisión desde el Metropolitan Opera House de la ópera "MANON", por JAN KIEPURA y BIDU SAYAO. A LAS 10 DE LA NOCHE:

Trasmisión del último concierto de Toscanini al frente de la Orquesta Sinfónica de la NBC.

Y EL DOMINGO, A LAS 2 P. M. el coloso del piano, PADEREWSKI,

por primera vez, en los Estados Unidos, trasmisión excepcional bajo los auspicios de la RCA-Víctor.

Tres retrasmisiones extraordinarias que harán las Estaciones cubanas CMBZ y COBZ, (Salas) CMX y COCX, (Lavín), como cortesía de los Sres.

Humara y Lastra, S. en C.

Distribuidores del Radio Mejor del Mundo, RCA Víctor, Cerebro Mágico, 1939.

RCA

El Gran HOTEL del BALNEARIO

ABIERTO TODO EL AÑO

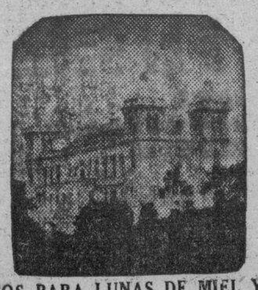

50 HABITACIONES CONFORTABLES

DEPARTAMENNTOS PARA LUNAS DE MIEL Y PARA FIESTAS. PRUEBE UN FIN DE SEMANA. PRECIOS CORRIENTES DESDE $3.50 DIARIOS POR PERSONA, TODO COMPRENDIDO

SI NO HA PODIDO TOMARSE UNA TEMPORADA DE DESCANSO PASE SUS FINES DE SEMANA

EN EL "GRAN HOTEL DEL BALNEARIO DE SAN MIGUEL DE LOS BAÑOS"

A 800 PIES DE ALTURA SOBRE EL NIVEL DEL MAR.

BELLISIMO PAISAJE DE MONTAÑAS LLENO DE PAZ Y ALEGRIA. TEMPERATURA DELICIOSA.

MANANTIALES DE EXITO SEGURO PARA LAS CURACIONES DE LAS AFECCIONES DE LAS VIAS DIGESTIVAS, URINARIAS, DIABETES Y TRASTORNOS DE LA NUTRICION.

SI NO PUEDE IR A TOMAR EL AGUA A LOS MANANTIALES, ESTOS VIENEN A SU CASA. PIDIENDOLA A TACON No. 4 TELF. A-7627

PRECIOS DEL SABADO POR LA MAÑANA AL DOMINGO POR LA TARDE:

1 PERSONA ..... $ 4.50
2 PERSONAS ..... $ 8.50
3 PERSONAS $12.00

HABITACIONES EXTERIORES.—RESTAURANT DE 1a. CLASE. USO DE LOS BAÑOS; DE LAS AGUAS. DE LOS ENTRETENIMIENTOS AL AIRE LIBRE Y DEL SALON DEL BALNEARIO.—¡VISITE EL PARAISO DE CUBA!

M.E.C.D. 2016

¿Gripe?. CATARRO? Tos?. BRONQUITIS?.
No lo recoja, cúrelo:
Tome Súlky.
"Súlky" es distinto; es más eficaz; es más saludable; ¡es lo mejor!.
"Súlky" no afecta al estómago ni a los riñones, antes bien, los favorece. "Súlky" no irrita; puede tomarse en invierno y en verano.
Tabletas «Súlky» a base de EUCALIPTO (antiséptico pulmonar), QUININA (tónico antifebril) y BENZOATO DE SODIO (opuesto a las afecciones catarrales de la TRAQUEA, de la LARINGE y de los BRONQUIOS) hace pronto y bien lo que Ud. quiere que haga: ¡¡Curar!!.
Producto de los Estados Unidos de América. Venta en Farmacias.
"Súlky" es mejor, ¡¡muchísimo mejor!!... TOME "SÚLKY"

UN HIJO POLITICO DEL SR. AVELINO GONZALEZ FALLECE EN SANTANDER

Una triste noticia traemos hoy a estas columnas. En Santander, donde trataba de curar, ha fallecido el señor José Ochoa, comerciante de la Habana y antiguo miembro de la «Asociación de Dependientes del Comercio».

El finado era hijo político de don Avelino González, ex presidente, ahora en uso de licencia, de la nombrada Asociación, pues estaba casado con la señora Dulce María González, que ahora llora la temprana desaparición de su amante esposo.

Llegue, pues, el pésame del DIARIO DE LA MARINA a la señora viuda de Ochoa, a don Avelino, y demás familiares.

Ochoa ha muerto joven. Sólo contaba 32 años. Y deja un recuerdo grato, de hombre que dedicó honradamente su vida al trabajo. En paz descanse!

FARMACIA DROGUERIA TAQUECHEL
DE TURNO LOS VIERNES
Obispo 27 TELEFONOS M 7674 7675

FARMACIA DROGUERIA DE "JOHNSON"
DE TURNO LOS LUNES
Obispo nº 30 TELEFONO-A-2129.

"LA MAYOR" 35 EDIFICIOS 700 EMPLEADOS
SARRÁ DROGUERIA
ABIERTA TODOS LOS DIAS TODA LA NOCHE LOS MARTES
A-8026

FARMACIAS DE TURNO HOY VIERNES

DESDE BAHIA A PASEO DE MARTI (PRADO)

Calle y Núm.	Teléfonos
Obispo Nro. 27	M-7674
Habana No. 187 entre Paula y San Isidro	M-4604
Morro No. 50	A-8388
Monte No. 2	M-9400
Lamparilla y Villegas	M-5718
Neptuno y Mza. de Gómez	M-2277
Paula No. 85	M-8716

DE PASEO DE MARTI (PRADO) A P. VARELA (BELASCOAIN)

Galiano Nc. 9-B	M-1500
Reina No. 2	M-5353
Escobar y Peñalver	M-5450
Animas e Industria	M-4040
Maloja y San Nicolás	M-7712
San Nicolás y Gloria	M-5222
Revillagigedo y Corrales	M-3137
San Rafael y Campanario	M-4588
Lealtad y Animas	M-4480
Belascoaín y Corrales	A-9466
Neptuno No. 145	U-7018
Suárez No. 84	M-4622
Aguila y Colón	M-3336
Belascoaín No. 105	M-9227

DE P. VARELA (BELASCOAIN) A AVE. DE MENOCAL (INFANTA)

Infanta No. 113	U-6779
Infanta 12[illegible]	U-7074
San Lázaro 388	U-3535
Fernandina 77	M-5365
San Miguel y Oquendo	U-6936
Neptuno 230	U-1818
Estévez 115 y Ave. Menocal	M-1501
Bruzón 16	U-6922

VEDADO

Zapata 128	F-6002
17 entre F y G	F-6222
19 entre 14 y 16	F-6211
23 entre J e I	F-6100
K No. 109	F-4404

VIBORA

S. Mariano y Figueroa	I-7334
J. del Monte No. 614	I-7342
Estrada Palma No. 59	I-7591
Pocito y Reyes	X-2351

JESUS DEL MONTE Y SANTOS SUAREZ

Quiroga y Delicias	X-3211
J. del Monte y Rodríguez	I-2247
Pocito 16, Lawton	O-0000
Santos Suárez y Serrano	I-7609

LUYANO

Caserío de Luyanó 48	X-2348
Luyanó 130	X-3068
Reforma y Compromiso	I-3851

CERRO

Falgueras 15	M-3900
Salvador y Bellavista	I-5600
Primelles 32	I-7428
Calzada del Cerro 747	I-3141

Este grupo deberá prestar servicio público todo el día y la noche de los domingos siguientes.
Enero 30 Junio 5 Octubre 9
Marzo 13 Julio 17 Noviembre 20
Abril 24 Agosto 28

La asamblea astur celebrada anoche vióse animadísima

La continuación de la junta general del Centro Asturiano marcó en la noche de ayer una faceta sencillamente trascendental, ya que fué dedicada a tratar un asunto de especialísimas características.

Al llegar al **particular número 1421** del informe Cuatrimestral, que se relaciona con una «declaración de prnicipios» o «programa científico-rocial» de la «Asociación Nacional de Médicos», se iniciaron los debates en una forma vehemente.

El primero en hacer uso de la palabra fué el señor Luis Guardado, no si antes pedir que fuese leído ese documento, en el que aparece como principal firmante el doctor Carlos del Valle, director de «Covadonga». En éste se hace la sugerencia de que en la Quinta del «Centro Asturiano», por ejemplo, se conceden ciertas ventajas a los médicos, al extremo de que la ejecución del programa presentado haría cambiar por completo el proceso administrativo de la institución. Sin embargo, hay el atenuante de que el doctor de Valle acompaña una carta diciendo que la Directiva puede indicar esta o aquella reforma... (Pero un miembro de la junta general se preguntaba a sí mismo: «¿A qué viene todo esto? ¿No estaremos incurriendo en la exageración que tanto hubimos de combatir en fechas aciagas?»)

Al usar de la palabra, Luis Guardado dice que este problema está en pie desde el 6 de diciembre. Que hay grave división en el seno del cuerpo médico, y que un grupo de ocho o nueve, está llevando a cabo represalias incalificables, ocasionando grave daño esa lucha a los propios asociados enfermos. A la vez sugiere procedimientos inmediatos y enérgicos, siendo interrumpido el señor Guardado por don Vicente Fernández Riaño, quien expresa la creencia de que el orador discute asuntos marcadamente personales... Que es necesario construir; que son enormidades inconcebibles, puesto que se trata de elementos prestigiosos, profundamente ligados al Centro; y hace que se lea la carta en que el director de «Covadonga» manifiesta que es sólo una idea, susceptible de canalización determinada.

Guardado continúa hablando; discute con Riaño, y termina pidiendo que se lleve a cabo a la mayor brevedad posible una investigación minuciosa, para proceder en consecuencia. Esta idea motiva cálidos aplausos y fuertes protestas.

Habla después Avelino Iglesias. Pide ecuanimidad absoluta. Pero actuación inmediata para esclarecer hechos. Dice que no se deben permitir divisiones **ni salidas de tono.** Le sigue Juan Fernández, quien se muestra enérgico al evocar las primeras ideas lanzadas acerca de esas reivindicaciones. Dice que la Directiva sabrá poner las cosas en su lugar. Y Joaquín Vázquez abunda en las mismas consideraciones, pidiendo alteza de miras y serenidad.

Después Manuel Fernández Parabrisas dice que en torno a los médicos halla buena la paciencia que al surgir el problema, tuvo el entonces presidente don Maximino García Alvarez, Y alude a Guardado en una forma corrosiva. Pero un chusco le dijo que se acordara de cuando era vocal..., por lo del apetito...

Fermín Suárez Solís pide que la Directiva se reúna con los médicos para tratar ampliamente el asunto.

Eduardo F. Martín, pide calma, y que la verdad resplandezca.

Armenio Lavilla —enérgico y conceptuoso como siempre— pidió cordura, patriotismo, devoción a la idea de los fundadores. Que se proceda con justicia.

Manuel Pérez Tárano pide que la Directiva estudie bien ese asunto, aplicando una sanción caballerosa. Y el señor José M. Rubio aconseja actuación rápida y certera.

Alrededor de las doce y media se terminó la junta, y como ya estábamos a 24 de febrero el señor Lavilla pidió que los integrantes de la misma guardaran un minuto de silencio en memoria de los españoles y cubanos caídos en la memorable fecha del Grito de Baire.

También el señor Lavilla hizo referencia en el transcurso de la reunión al querido ex presidente general don Jenaro Pedroarias, acerca del cual dijo el señor presidente general, Faustino Grana, que no se escatimaran esfuerzos, a fin de que dicha personalidad recoble la salud perdida.

(Escrito lo anterior, nos llega la noticia de que ha fallecido el señor Pedroarias. ¡Ha caído un magnífico asturiano! Que Dios premie su alma buena)

SOCIEDADES ESPANOLAS

EL DINAMISMO DE LOS SRES. ARXER Y JURNET, PROCLAMADO EN UN ACTO DE LA "BENEFICENCIA CATALANA"

La Directiva entrante y saliente de tan admirada sociedad reiteró sus aplausos al Vicepresidente y Tesorero que han dejado últimamente sus cargos. Un «extra» de Pepe Balcells

Como una compensación a la tesonera labor de los directivos de la «Sociedad de Beneficencia de Naturales de Cataluña», celebró en el bello y cubanísimo Río Cristal una reunión cordial de la Directiva entrante y saliente. Asistieron invitados los expresidentes de la Sociedad.

Entre los concurrentes se hallaban los señores José Aixalá, José Roca, Eudaldo Romagosa, don Pablo Mimó, José Balcells Bosch, Onésimo J. Tauler, Jaime Jurnet, Santiago Arxer, Juan Almirall, Ramón Planiol, Enrique Lluch, Juan Aguilera Ríus, José Pi Gispert, Juan Curantaliot, Joaquín Friguls, José Ballesté, José Domenech Austrich, Martín Casas, Juan Montolio, Enrique Vilaseca, Ramón Vilardebó, Eduardo Masdeu, Miguel Llobet, Juan Cardús, Carlos Blanch, Buenaventura de Pons José Massana, José Trens Ribas, Antonio Badía Vendrell, Antonio Font Miró y José Llobera Roselló.

El ágape tenía por objetivo despedir con un «hasta luego» a dos personalidades salientes, cuya labor en los cargos de vice-presidente y tesorero respectivamente, ha sido admirada por sus compañeros.

Se despedía a los señores Jurnet y Arxer ,que en sus respectivos cargos fueron, con el Presidente señor Tauler, la consolidación de los prestigios que la Sociedad disfruta. Al dejar sus puestos para brindar la oportunidad de desempeñarlos a otros entusiastas asociados, movió a la Directiva el acuerdo de ofrecerles este homenaje.

Con unas palabras sencillas el secretario, señor Lluch, comunicó el acuerdo y ofreció el homenaje a los señores Jurnet y Arxer.

El menú fué servido a satisfacción de todos, con un «extra» muy celebrado, obsequio de don Pepe Balcells, quien, atento siempre a las tradiciones catalanas, creyó que en una mesa como aquella no debía faltar la butifarra de Blanes.

La circunstancia de hallarse invitado el señor López, editor célebre de Barcelona, hizo que, contra la costumbre, hubiese un discurso: el obligado de la presentación, que el Secretario aprovechó además para recordar a Carlos Martí, que se halla recluído en una casa de salud, y a favor del cual se hicieron votos para un pronto restablecimiento.

Finalmente, el señor López, con palabra sencilla, reveladora de su cultura y humanismo, elogió la centenaria Sociedad, que enorgullece a los catalanes como uno de los aciertos propios del carácter que enaltece la más grande de las virtudes cual es la Caridad.

A las cuatro de la tarde regresaban los «decanos» a sus hogares, con aquel placentero sentimiento de que por sencillo que sea un homenaje, toma la mayor proporción cuando por él la confraternidad revive y el mérito se descubre a través de la modestia.

El domingo próximo, día 26, como de costumbre, a las 9:30 a.m. se celebrará la misa reglamentaria en la Ermita de Monserrat, propiedad de esta Sociedad de Beneficencia de Naturales de Cataluña.

Los ómnibus de las rutas 17 y 76, pasan frente a la Ermita.

DEMOSTRARA NUEVAMENTE MAÑANA EL CENTRO GALLEGO QUE ES LA SEDE DE LOS GRANDES FESTIVALES. DATOS

Para mañana sábado, está señalado el sin igual baile de «La Sardina», con que la Sección de Orden contribuye a dar animación a los presentes carnavales, tan necesitados de alicientes. El solo anuncio del programa de atractivos que ha de regir en este popular baile de «La Sardina», es causa de que los adoradores de Terpsícore anden buscando la manera de asistir lo mejor ataviados posible al acontecimiento carnavalesco más sensacional de la temporada, del que habrá de hablarse en mucho tiempo por constituír un record que ninguna Sociedad podrá romper, ya que para ello era preciso primero contar con la enorme capacidad de los salones del palacio gallego y del gran Teatro Nacional, y eso sólo puede ofrecerlo el Centro Gallego.

Por eso ha dado en llamársele la «sede de los grandes festivales», porque además de esa circunstancia única de la capacidad sabe imprimirles un sello de rumbosidad y de esplendor que atrae a las multitudes como el imán al acero. Y el baile de mañana, conocido por «La Sardina», ha de ser una buena prueba de ello.

La amenización del baile de «La Sardina» estará a cargo de los mismos ocho conjuntos musicales tan celebrados en los tres anteriores, o sean Antonio Ma. Romeu, Belisario López, Raúl Valdespí, Hermanos Martínez, Gloria Matancera, Nacional de Piñeiro, Cubano 1927 y el popular Quinteto Tomé; es decir, que se bailará sin solución de continuidad.

Los palcos para presenciar el grandioso espectáculo que presenta el teatro pueden adquirirse en la contaduría del mismo, por tres pesos sin entradas.

ACLARA EL SECRETARIO DE «CURROS ENRIQUEZ» SOBRE PROBLEMAS REPUBLICANOS

Con motivo de las cartas publicadas por nosotros últimamente acerca del problema creado por el **izquierdismo** en la sociedad gallega «Curros Enríquez», nos escribe el secretario general de dicha institución señor Manuel Alvarez, haciendo determinadas aclaraciones respecto a las quejas del que fué primer presidente y de un ex asociado que se halla recluído desde hace algún tiempo en el sanatorio «La Benéfica», y también en otros aspectos interesantes. El lector sensato verá, a la postre, que, dígase lo que se diga, hay **complicidad manifiesta.**

Veamos, a grandes rasgos, lo que dice el señor Alvarez:

«Como secretario que soy de la sociedad «Curros Enríquez» me veo obligado a decir algo en torno a la campaña izquierdista que, según se dice, venimos realizando varios directivos. La realidad ha sido la siguiente: En nuestros salones se celebró una fiesta en memoria del inmortal don Manuel Curros Enríquez, figurando como invitados de honor los conocidos gallegos Castelao y Soto. Ambos hablaron de Curros y también del drama español actual. Desde luego que expusieron alguna idea tal vez partidarista, pero la Directiva tuvo que plegarse a lo que consideró la opinión social. Y también interpretó esta idea, que en junta general—cuestión de votos—fué que se tomó el acuerdo de enviar un cable de adhesión que tanto ha dado que hablar. Además, se nos ataca porque «hubo colecta». Efectivamente la hubo, pero fué de una entidad ajena a nuestra sociedad, que envió a ese respecto algunos delegados.

«Y para terminar diré que el ex asociado señor Fernández, autor de una carta combativa publicada recientemente, nada tiene que reprocharnos con justicia, pues en diversas ocasiones fué socorrido ampliamente por «Curros Enríquez», cuya Directiva—y eso lo saben bien todos los socios—está integrada por elementos de todas las ideologías, ocupándose éstos exclusivamente de que la entidad llene los fines para que fué creada. Y nada más. Espero que se nos juzgue en todos los instantes con absoluta serenidad.»

NUEVA DIRECTIVA DE LA «UNION MURENSE»

La simpática entidad galaica «Unión Muirense» eligió en reciente y animada junta general la siguiente valiosa Directiva:

Presidente, Jesús Riguera; vice, Jesús López Vázquez; tesorero, Emilio Vázquez; vice, José Hermida; secretario, Pascual Otero Ramos; Vice, Ramón Soto; vocales: José Puentes Ramos, Eugenio Cabarcos, Jesús Felpeto, Jesús López Otero, Manuel López, Modesto Cao, Manuel Fernández, Antonio Ferro, José Puentes, Sebastián Rouco y Ricardo Parafios. Suplentes: Antonio Barro, Pedro Puentes, Jesús Cabarcos, Tomás Penabad y Francisco Rouco.

ESTUDIANTIL CERVANTES

El día 2 de marzo jueves, la «Estudiantil Cervantes», llevará a efecto en sus salones de Neptuno 110, altos, (al lado del cine «Rialto») un gran baile de disfraz, en honor de todos sus miembros.

Dicha fiesta será ofrecida conjuntamente con la Sociedad Cultural Montañesa.

Será amenizada por el jazz-band Swing Band, que se presentará esa noche por primera vez en esta sociedad, y que ha prometido una brillante actuación, estrenando infinidad de números musicales.

Todos los asociados de ambas entidades podrán concurrir a este baile de disfraz con sólo la presentación del recibo del mes en curso. Asimismo podrán solicitar en la secretaría de dichas sociedades, invitaciones para sus amistades.

Se ha organizado gran número de comparsas para concurrir al baile de disfraz. El presidente social, de acuerdo con el Comité Femenino, ha ofrecido un valioso premio para la pareja que luzca el más original disfraz.

MATINEE DOMINICAL EN LA SOCIEDAD CANARIA

El próximo domingo tendrá efecto una extraordinaria matinée de disfraz en los salones y roof-garden de la Asociación Canaria organizada por la Sección de Recreo y Adorno, que preside el señor Mario Vázquez Gras.

Fantástica ha de ser la iluminación del roof-garden, así como el adorno que prepara la Comisión organizadora.

La orquesta del profesor «Mojica», el septeto «Lira Matancera» y el Quinteto «Tomé», son los conjuntos que amenazarán dicha matinée.

Los caballeros pagarán una módica cuota por concepto de entradas. Las damas pueden solicitar su invitación en la Secretaría de la Sección de Recreo y Adorno, todos los días de 2 a 6 de la tarde, o por el teléfono M-1693.

MATINEE HOY Y EL 26 EN EL C. CASTELLANO

Hoy, viernes, y el próximo domingo los muchachos del Liceo de la Habana se proponen celebrar otra grandiosa matinée en los espaciosos salones del Centro Castellano.

Los bailables, como siempre, estarán a cargo de la orquesta de Belisario López, la Gloria Matancera y el típico septeto Habana, que presentarán un repertorio estupendo.

Los caballeros, como siempre, tendrán entrada gratis, siempre y cuando presenten las invitaciones distribuídas para estas matinées.

EN EL CASINO ESPAÑOL

Existe inusitada animación entre los señores socios y sus familias, para asistir el sábado, al Baile de Carnaval, que ofrece el prestigioso Casino Español de la Habana, que preside el distinguido Ingeniero señor Pedro Ponte.

Será en su palacio social de Prado y Animas, a las 10 p. m.

Es el segundo baile de máscaras de la serie acordada por la Comisión de la Casa del club, de la cual es presidente el joven señor Luis Avello.

Una fiesta para los asociados y sus familias, exclusivamente.

Amenizada por la afamada orquesta Nacional del Profesor Manolo Bofill y el popular septeto Matancero.

Numerosas comparsas se han organizado para concurrir a este baile por lo cual es de augurar al mismo extraordinaria animación.

La fiesta es de etiqueta para los caballeros que no vayan disfrazados.

ACTOS PARA HOY

SALONES DEL CENTRO CASTELLANO: Gran matinée de Carnaval, amenizada por Belisario, Gloria Matancera y Típico Habana. El domingo también habrá matinée con los mismos conjuntos.

CLUB HISPANO-HABANERO: Matinée de Carnaval desde las 2 p.m. en sus salones de San Lázaro y Blanco, amenizada por Gloria Matancera, orquesta de Corman, y Sonora Matancera. El domingo actuarán los mismos conjuntos.

COMITE DE DEFENSA DE LA ASOCIACION CANARIA: Constitución de un sub-Comité a las dos p.m. en San Miguel 662, entre Marqués González y Lucena.

CAMPO DEPORTIVO VILLA MARIA: Almuerzo-homenaje a los señores Juan S. Eliakim y Victorio Lama, a la 1 de la tarde. Luego habrá matinée bailable.

FIESTAS PROXIMAS

CLUB HISPANO-HABANERO: Matinée el domingo en San Lázaro y Blanco, amenizada por Gloria Matancera, Corman y Sonora Matancera.

SALONES DEL CENTRO CASTELLANO: Gran matinée el domingo, amenizada por Belisario, Gloria Matancera y Típico Habana.

HOMENAJE AL DOCTOR RAMON INFIESTA: Banquete organizado por sus amigos del Centro Asturiano, el sábado por la noche en el hotel «Inglaterra».

CENTRO DE DEPENDIENTES: Regio baile el domingo por la noche en su palacio de Prado y Trocadero.

CENTRO GALLEGO DE LA HABANA: Baile de la Sardina el sábado por la noche en todo su palacio, amenizado por ocho orquestas.

LICEO DE MEDINA: Brillante baile el domingo por la noche en sus amplios salones de 23 y D, Vedado, amenizado por la orquesta de Neno González y el Quinteto Silva. Los caballeros pagarán veinte centavos.

CLUB DEPORTIVO CARMELO: Hermosa fiesta bailable el domingo por la noche en su espléndida terraza de Línea y 18, Vedado, amenizada por la orquesta Mojica y el Quinteto Barcalés. Los caballeros pagarán veinte centavos.

COLONIA SALMANTINA DE CUBA: Banquete en honor de sus miembros con motivo del décimoséptimo aniversario social, el domingo a las doce y media del día en el Salón Trimalta de La Polar.

AGAPE EN VILLA MARIA

En la hermosa finca «Villa María», situada en la carretera que une a Guanabacoa y Santa María del Rosario, tendrá efecto hoy—a la una de la tarde—un almuerzo en honor de los señores Juan S. Eliakim y Victorio de Lama, habiéndose escogido para este acto un menú soberbio, en cuya confección tomará parte activa el conocido propietario de «Villa María», señor José Ramón Rey, muy conocido y querido en aquella comarca por sus actividades industriales.

Después del ágape se efectuará una gran matinée bailable que se prolongará hasta las 7 p.m., y la que será amneizada por aplaudido conjunto.

Habrá, pues, fiesta por todo lo alto hoy en el pintoresco lugar antes mencionado.

OTRO COMITE CANARIO

Para hoy, a las dos de la tarde, está señalada la constitución de un nuevo Sub-Comité del «Grupo de Defensa Social de la Asociación Canaria»: el del barrio de Cayo Hueso.

Se llevará a cabo dicho acto en los salones de la Sociedad de Torcedores de la Habana, situados en San Miguel No. 662, entre Marqués González y Lucena.

Los socios residentes en el barrio mencionado han sido previamente invitados, al objeto de proceder a designar de entre los mismos, la Directiva que ha de regir al nuevo orbanismo.

LA ALEGRIA JUVENIL ES PLENA EN LOS BAILES DE LA ASS. DE DEPENDIENTES

La fiesta bailable es consecuencia del dinamismo de la juventud. Y bailar, reir, divertirse, son acciones tan propias de los jóvenes, que la tradición ha señalado un período del año para reir, bailar y divertirse oficialmente. Este período se llama el Carnaval, y durante su transcurso apenas si se tolera otra cosa que entregarse de lleno a la alegría.

Este año la Asociación de Dependientes le sale al encuentro; su baile del domingo 26 será la cuarta fiesta carnavalesca de la temporada. Y de ella podrá disfrutar toda la Habana, porque se celebrará el 26 de los que cursan (domingo), en los amplios salones de su palacio de Prado y Trocadero, al precio de ochenta centavos, y con las orquestas de Belisario López, Cheo Belén Puig, Sonora Matancera, Eddy Lester, Antonio María Cruz, Gloria Matancera y Quinteto Tomé.

DOS FIESTAS INMEDIATAS EN EL C. DE FERRETEROS

Cada día es mayor la animación entre nuestra sociedad, para concurrir al gran baile de carnaval que ofrecerá el sábado 4 de marzo entrante, el floreciente Club de Ferreteros, que preside el señor José F. Feíto Taladrid.

En su sede de Cerro 1257, que lucirá un bonito decorado y una iluminación radiante. Será amenizada por las afamadas orquestas de Neno González y «Havana-Swing», y el popular Septeto Casino, con su pianista «El Diablo Rojo».

Las entradas valen un peso, y las damas por invitación, que pueden solicitarse a la secretaría del club, por el teléfono A-9815, todas las noches de 8 a 11.

Esta fiesta la organiza con esmero la Comisión de Fiestas del club de la cual es presidente el conocido joven señor Félix Díaz.

Promete resultar brillantísima, como todas las que ofrece el Casino Español.

Llegue seguro. Viaje en
TRANVIA y TRAN-BUS
Comodidad, rapidez y economía
TRANSFERENCIA DE UNO A OTRO VEHICULO

EXCURSIONES A NEW YORK
14 DIAS $135.00 Más Impuestos
INCLUYENDO VAPOR, HOTEL "TAFT", COMIDAS, PASEOS, ETC.
SALIDAS TODOS LOS DOMINGOS, A LAS 2 A. M.
T.E.L. "ORIENTE"
SERVICIO FIJO Y REGULAR DE CARGA Y PASAJEROS ENTRE HABANA Y NEW YORK Y HABANA Y MEXICO: S/S. "ORIENTE", "ORIZABA", "SIBONEY", "MEXICO". SALIDAS PARA NEW YORK: DOMINGOS 2 A. M. JUEVES 4 P. M. SALIDAS PARA MEXICO: MARTES, 11 A. M.
NEW YORK and CUBA MAIL STEAMSHIP Co.
OFICINA PRINCIPAL DESAMPARADOS Y COMPOSTELA, TELS. M-7916 - M-7917. M-8301 y M-8302
OFICINA DE PASAJES, BAJOS DEL CENTRO ASTURIANO, TELES. A-6154 - M-7776.

EXCURSIONES ESCOLARES DEL CENTRO ASTURIANO

Atendiendo a la celebración de la Semana del Niño, que se está efectuando, y tratando de compaginar la diversión con el estudio, las aulas correspondientes a la enseñanza primaria del plantel «Jovellanos», del Centro Asturiano, visitaron ya distintos lugares, para que los alumnos disfruten de agradables excursiones y alegres horas de clases prácticas. Unos se han ido a los jardines «La Cotorra» o de «La Tropical», otros al Central Hershey, lugares escogidos por el profesorado y la dirección, de manera que los ratos de esparcimiento y diversión colectivos se compaginen y complementen con clases de enseñanza sobre la realidad, fundiendo así una vacación ocasional con la pedagogía al aire libre y originando un conocimiento más certero de las cosas.

Son, pues, estos actos de la Semana del Niño los más acertados; ello honra al plantel «Jovellanos».

GENARO PEDROARIAS

En las primeras horas de la madrugada de hoy ha fallecido en el sanatorio del «Centro Asturiano», don Genaro Pedroarias y Villoslada, queridísimo ex presidente de dicha institución quien disfrutaba de hondas simpatías por su bondad y su ejecutoria de carácter colectivo.

Desde hace algunos días se abrigaban serios temores en torno a su salud, ya que todos los síntomas de su dolencia hacían presumir un fatal desenlace.

Apenas circuló la noticia, muchas personalidades de la colonia que por circunstancias especiales no podían acompañarle con la frecuencia deseada, acudieron a la casa de salud «Covadonga», a rendir guardia de honor al compañero entrañable, al hombre asturianísimo que no escatimaba esfuerzos cuando se trataba de servir a su Centro glorioso.

A la hora en que cerramos esta edición se ultiman detalles en el sanatorio astur a fin de trasladar el cadáver al Palacio Social, donde permanecerá hasta el sábado a las nueve de la mañana, hora en que se efectuará el sepelio.

Está de duelo, pues, la Casa de Asturias y la colonia en general. El sima.

EL GRITO DE BAIRE EN EL C. HISPANO-HABANERO

Hoy, viernes, día de fiesta nacional en que se conmemora el Grito de Baire, los muchachos del Club Hispano Habanero celebrarán una gran matinée extraordinaria en sus hermosos salones de San Lázaro y Blanco, de 2 a 7:30 p. m.

El domingo, como de costumbre, habrá matinée bailable de disfraz.

En la matinée de hoy, viernes, y en la del domingo próximo alternarán los septetos Gloria Matancera, Sonora Matancera y la famosa orquesta del maestro Corman, que tanto gustó en la pasada matinée del Hispano.

Continúa en firme el acuerdo de la Junta Directiva de cobrar a los caballeros solamente veinte centavos por la entrada, siendo gratis para las damas y damitas.

La matinée de hoy será también de disfraz, y se podrá concurrir también de sala.

DIARIO DE LA MARINA envía su pésame más sentido a los familiares en general del que fuera ejemplar ciudadano, y a la prestigiosa institución que él presidió de manera digna.

MUNICIPIO DE LA HABANA

ALCALDIA

CONVOCATORIA

Cumpliendo lo prevenido en los Artículos 74 y siguientes de la Ley de Impuestos Municipales, dentro del término que establece el Artículo 76, tal como quedó redactado por el Decreto-Ley Núm. 268 de 1935 y acuerdo con el Decreto Presidencial Núm. 2721 de 1938, que reglamentó la Ley de 2 de Noviembre del propio año, en la parte que se refiere a los Presupuestos Municipales; se cita por este medio a los señores contribuyentes por el Impuesto sobre la Industria, Comercio, Artes y Oficios, para que acudan a la Casa de la Administración Municipal en los días y horas que respectivamente se les señalan en la relación inserta al pie, al objeto de constituir, bajo la Presidencia del que suscribe, la Junta Inicial a que se contrae el mencionado Artículo 76 de la Ley de Impuestos Municipales.

Para poder asistir a esta Junta deberá acreditar el contribuyente su condición de tal, con la exhibición del último recibo de contribución puesto al cobro, o en su defecto, constancia de estarla pagando por convenio, con estricto cumplimiento del mismo.

Y se advierte a los citados contribuyentes que podrán hacerse representar en dicho acto, por otro del mismo grupo inscripto por lo menos con tres meses de antelación a la fecha de la Junta; que las representaciones se otorgarán por escrito y en caso de duda con respecto a alguna, será sometida en el acto, como cuestión previa, a la resolución de los concurrentes, sin ulterior apelación, conforme al Inciso del artículo 76 de la Ley de Impuestos Municipales; y que a la carta autorización deberá acompañarse igualmente el recibo de contribución o constancia del pago por convenio a que se refiere el párrafo segundo de esta Convocatoria.

La Habana, Febrero 16 de 1939.

DR. ANTONIO BERUFF MENDIETA
ALCALDE MUNICIPAL

RELACION QUE SE CITA

Miércoles 1o. de Marzo

MAÑANA	TARDE
De 8½ a 9 ... Tiendas Materiales de Edificación.	De 1½ a 2 ... Tiendas Mixtas.
De 9 a 9½... Fábricas de Sidras.	De 2 a 2½... Carnicerías.
De 9½ a 10 ... Tiendas de Peletería.	De 2½ a 3 ... Droguerías.
De 10 a 10½... Almacenes de Sedería y Quincalla.	De 3 a 3½... Almacenes de Víveres con Limitación.
De 10½ a 11 ... Confiteros con Tienda.	De 3½ a 4 ... Almacenes de Muebles.
De 11 a 11½... Tiendas de Relojes.	

Jueves 2 de Marzo

MAÑANA	TARDE
De 8½ a 9 ... Laboratorios de Análisis Clínicos.	De 1½ a 2 ... Café - Cantina.
De 9 a 9½... Peluquerías sin Ventas de Perfumes.	De 2 a 2½... Hoteles.
De 9½ a 10 ... Almacenes de Coches.	De 2½ a 3 ... Bodegas.
De 10 a 10½... Almacenes de Tejidos.	De 3 a 3½... Talleres de Conf. c| Vtas. por Mayor.
De 10½ a 11 ... Tiendas de Inst. de Matemáticas.	De 3½ a 4 ... Café - Confitería.
De 11 a 11½... Comerciantes.	

Viernes 3 de Marzo

MAÑANA	TARDE
De 8½ a 9 ... Fábricas de Tabac. de V. Abajo.	De 1½ a 2 ... Fábricas de Dulces sin Motor.
De 9 a 9½... Tiendas de Frutos del País.	De 2 a 2½... Prestamistas sobre Alhajas.
De 9½ a 10 ... Almacenes de Tabaco en Rama.	De 2½ a 3 ... Almacenes efectos de Goma.
De 10 a 10½... Almacenes de Relojes.	De 3 a 3½... Garage con Vta. de Combustibles.
De 10½ a 11 ... Cantinas de Bebidas.	De 3½ a 4 ... Jardines.
De 11 a 11½... Prep. de Espec. de Farmacéuticos.	

NOCHE

De 9 a 10 ... Tiendas de Tejidos sin Taller.

Sábado 4 de Marzo

MAÑANA	TARDE
De 8½ a 9 ... Tiendas de Heno y Maíz.	De 1½ a 2 ... Tratantes en Ave.
De 9 a 9½... Tiendas de Talabartería.	De 2 a 2½... Tiendas de Modistas.
De 9½ a 10 ... Comisionistas por Cta. Ajena.	De 2½ a 3 ... Almacene de Ferretería.
De 10 a 10½... Agentes de Seguros.	De 3 a 3½... Almacenes de Sombreros.
De 10½ a 11 ... Almacenes de Aceite Mineral.	De 3½ a 4 ... Rastro.
De 11 a 11½... Tiendas de Lámparas.	

Lunes 6 de Marzo

MAÑANA	TARDE
De 8½ a 9 ... Trenes de Tostar Café con Ventas al por Menor.	De 1½ a 2 ... Tabaquerías al Menudeo.
De 9 a 9½... Fcas. de Perfumería en General.	De 2 a 2½... Tostaderos de Café al por Mayor.
De 9½ a 10 ... Fcas. de Cigarros y Picaduras.	De 2½ a 3 ... Almacenes de Pianos.
De 10 a 10½... Tiendas de Libros de Todas Clases.	De 3 a 3½... Almacenes de Pieles Curtidas.
De 10½ a 11 ... Alquiladores de Películas Cinemat.	
De 11 a 11½... Fábricas de Pastas Gluten, Sémolas y Galletas Finas.	

NOCHE

De 9 a 10 ... Bodegones o Figones.

Martes 7 de Marzo

MAÑANA	TARDE
De 8½ a 9 ... Comisionistas con Muestras.	De 1½ a 2 ... Anunciadores en Carteles.
De 9 a 9½... Fábricas de Dulces con Motor.	De 2 a 2½... Farmacias con Aparatos.
De 9½ a 10 ... Fábricas de Tabacos de Partido.	De 2½ a 3 ... Fábricas de Licores con Ginebra.
De 10 a 10½... Fábricas de Escobas.	De 3 a 3½... Fábricas de Licores sin Ginebra.
De 10½ a 11 ... Tiendas de Tejidos con Taller.	De 3½ a 4 ... Talleres de Hojalatería.
De 11 a 11½... Tintorerías.	

Miércoles 8 de Marzo

MAÑANA	TARDE
De 8½ a 9 ... Guardadores de Autos exclusivamente.	De 1½ a 2 ... Fábricas de Calzado con Motor.
De 9 a 9½... Fábricas de Jabón sin Perfumes.	De 2 a 2½... Agencias de Pompas Fúnebres.
De 9½ a 10 ... Farmacias sin Aparatos.	De 2½ a 3 ... Posadas.
De 10 a 10½... Bazares de Ropa Hecha.	De 3 a 3½... Almacenes de Carbón Vegetal.
De 10½ a 11 ... Tiendas de Acc. de Automóviles.	De 3½ a 4 ... Estudios Fotográficos.
De 11 a 11½... Tiendas de Papel y Efectos de Escrit.	

Jueves 9 de Marzo

MAÑANA	TARDE
De 8½ a 9 ... Almacenes de Vinos y Licores.	De 1½ a 2 ... Escrt. Despacho u Ofic. de Industrias en otros Términos.
De 9 a 9½... Tiendas de Víveres Finos.	De 2 a 2½... Dulcerías con Motor.
De 9½ a 10 ... Imprentas con Motor.	De 2½ a 3 ... Restoranes.
De 10 a 10½... Talleres de Vidriería y Construcción de Mamparas.	De 3 a 3½... Tiendas de Ferretería.
De 10½ a 11 ... Fábricas de Camas y Bastidores.	De 3½ a 4 ... Almacenes o Tratantes en Hierro.
De 11 a 11½... Cantinas de Refrescos.	

NOCHE

De 9 a 10 ... Tiendas de Sedería y Quincalla.

Viernes 10 de Marzo

MAÑANA	TARDE
De 8½ a 9 ... Fábricas de Corbatas.	De

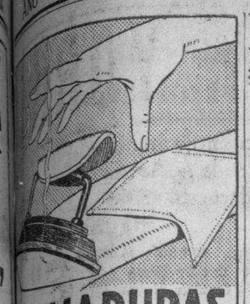

QUEMADURAS
extensas y dolorosas
que sean, curan facil-
mente con aplicaciones
frías de pomada
NOTYOL
cada en capa espesa,
a inmediatamente el
ro é impide la forma-
de cicatrices defor-
es y antiestéticas.

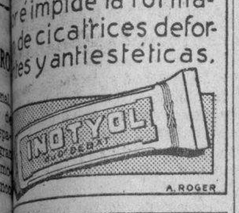

Matanceras

El programa de hoy

En la fecha de la Patria.

Se inician los diversos actos señalados para este día 24 de Febrero, en que diera en Ibarra Juan Gualberto Gómez, el grito de independencia, con las solemnidades que han organizado los Caballeros Católicos de Matanzas, en la Catedral de San Carlos y en el Colegio de los Hermanos Maristas.

Una misa de comunión en acción de gracias tendrá efecto a las siete a. m. celebrándose después la iniciación de los nuevos miembros de la Institución, y más lugar la toma de posesión de la Directiva recién electa que presidirá el ingeniero Oscar Pardiñas.

Después en el Cuartel Goicuría, dirigirá la palabra a las fuerzas del Regimiento Plácido aquí destacado el Teniente Eduardo López Miranda, que acompañó al Coronel Batista en su reciente viaje a Estados Unidos.

No habrá hoy recepción oficial en el Cuartel, porque se fija la atención militar en toda la República, en el gran desfile de Fuerzas que se celebrará en la ciudad camagüeyana, de la que será huésped el Jefe del Ejército y a la que convergerán los más altos oficiales de la Armada.

Para las diez de la mañana está fijado también el acto de apertura de la Escuela de Pintura al aire libre con que dota a Matanzas el Maestro Alberto Tarascó, y que ha tenido en los doctores Mario E. Dihigo y Carlos Pérez Jorge, tan entusiastas cooperadores.

Ubicado ese plantel de educación pictórica en la llamada Cumbre Baja, dentro del corazón de la misma barriada versallesca, se domina desde la finca «Anacaona» predios de la Escuela, el paisaje más hermoso y la más bella perspectiva de nuestra ciudad.

Allí recibirán directamente de la naturaleza, los discípulos del Maestro Tarascó, la inspiración que es el sagrado que hace al artista y lo lleva a las cumbres de la gloria.

Hay algo más que aunque de carácter privado, es ya casi una tradición para un grupo de amigos del hacendado Don Adolfo Marzol y Rosas, que reúne a su mesa en la casa de vivienda del central Triunfo, a prominentes figuras financieras de la Habana y Matanzas, y a los que como el cronista han visto encanecer a esa figura arrogante del hidalgo caballero que es dueño y señor de esas fértiles tierras del Valle de Guamacaro.

Con el homenaje de la población escolar al símbolo de nuestras libertades, el apóstol Martí, completa la ciudad yumurina, la celebración de este nuevo aniversario del Grito de Ibarra y de Baire, que en esos dos sitios fué lanzado a manera de clarinada para la conquista de la independencia.

Ofrendas florales

A la señora de Carreño.

Fueron numerosas las coronas, cruces y ramos que como póstumo homenaje, dedicaron sus amistades a la infortunada Conchita Alfonso, la esposa del Mayordomo de nuestro Liceo, Toribio Carreño, arrancada a la vida en plena juventud y cuando más necesaria era a la guía de sus hijos y al calor de su hoy desventurado hogar.

Un precioso sudario, tejido con claveles blancos y dalias crisantemos, cubría el féretro, como recuerdo de su esposo y sus hijos.

Una gran corona forjada con gladiolos y dalias, le fué dedicada a Conchita por la sociedad Liceo, y otra de los empleados de dicha sociedad, compañeros de Toribio Carreño.

Otra de María y Simona, otra de Adolfo y familia, otra de Orosia y Jesús, otra de Florencio, otra de Joseito y señora, otra de Carmela y César, otra de Rosario y Fernando, y otra de Siomara, todas con la firma del triunfal jardín botánico de la Calzada de General Betancourt.

Y con la firma de «El Rosal», el jardín de los famosos caster lilies, las coronas de sus hermanos Chichí y Margot, de Pepín, de Grifa e hijos, de Quintana y familia, de Teté Saavedra, de la familia Verdura, de los Profesores de la Escuela Normal, de Chicho Hernández, de Matilde Dans, de Esther, Hilda G. Tudurí, de Evelio, de Pablo, y de Isabel y José.

En un magnífico carro de la Casa Torres, primera en su rango entre las funerarias matanceras, fué llevada hasta su última morada Conchita Alfonso de Carreño, siguiendo tras esa carroza, las representaciones de todas las clases sociales de la población.

Duerma en paz la señora Conchita Alfonso de Carreño y sea para sus deudos todos, nuestro pésame sentido.

De días hoy

Un estimado compañero.

Celebra su natalicio en este día 24 de Febrero, el joven Modesto García Tuñón, que está hecho cargo del Bureau de prensa, del Cuartel Goicuría y disfruta de afectos y simpatías, tanto entre los elementos militares, como entre los civiles de esta población.

El joven García Tuñón, que militó en el periodismo matancero y fué más luego Secretario del Senador Campanería, sentó plaza en el Ejército, donde se labra un porvenir, por sus dotes de inteligencia y laboriosidad.

Felicidades.

En vísperas

De un gran succes.

A medida que se acerca la fecha del gran baile que ofrecerá mañana el Casino Español, en sus hermosos salones, para festejar la Piñata, nos llegan nuevos detalles, del lucimiento y el esplendor que ha de caracterizar esa fiesta.

Un decorado floral muy artístico, encomendado a reputados artistas habaneros, convertirán el salón mármoreo de esa sociedad que preside el insustituible Eudoro Alba, en fragante jardín.

Guirnaldas de rosas, a tono con la significación del baile, en el que ha de destacarse como su número más llamativo el Ballet de las Rosas, serán tejidas entre las recias columnas de las arcadas. Un gran cesto de rosas semejará el retablo de la orquesta, desde el que cantará un solo la señorita Díaz, y una rosa gigantesca afectará la piñata que han de romper doce parejas, pertenecientes a la comparsa que tiene por Director a José R. Prendes.

Preciosos los trajes de las muchachas del Ballet, serán acompañadas por jóvenes que vestirán de smokings.

Asistirá a esta fiesta del Casino como ya he dicho anteriormente un nutrido grupo de señoras y señoritas del Liceo, usando los trajes de época que tanto llamaron la atención en el baile del once del corriente.

Hay que lamentar solamente, que por la gravedad que aqueja a la señora de Iznaga no prestigie el baile la reina Nenita Font Tió, cuya corte se sumará al grupo que con Blanca Luisa Vallice de F. Taquechel, Lolita Cuní de Admirall, Esther Gener de López de Villavicencio, Lolita Solís de Villabella, Julia Rosa Martén de Flor Jorganes y Dora Moré de Valdés Faroy, tanto realce han de darle a la soirée.

Es importante repetir, según me ruegan miembros de la directiva del Casino que no se admitirán capuchones en este baile de mañana.

La Sra. Vda. de Gaudie

Luz de los Angeles Monteverde.

Acompañada de su hijo Arturo y su gentil esposa y la encantadora Lily, estuvo en Matanzas el lunes, la distinguida dama que es hija del ilustre General de los Ejércitos Españoles, don Federico de Monteverde y Sedano.

Es casi seguro que la señora Vda. de Gaudie y sus hijos vengan a pasar el verano en esta playa de Bellamar, tan llena para ellos de amables recuerdos y de gratas memorias.

Ojalá se confirme la nueva de que aquí me hago eco.

El Dr. Manolo Prieto

Alentadoras nuevas.

Una reacción favorable, dentro del estado agónico en que permaneciera hasta ayer se ha registrado en la salud del estimado caballero que tanto en la sociedad de Matanzas, como en la de Colón, donde ejerce la profesión disfruta de consideraciones y simpatías tan grandes.

La ciencia representada por el doctor Luis Tapia, y el personal técnico de esa Clínica Matanzas de la Calzada de General Betancourt, viene prestando al enfermo atención y cuidados, que a las noticias desoladoras que ofrecí en anteriores correspondencias, puedo hoy sumar ésta, que entraña muy legítimas esperanzas de salvación de ese enfermo.

Qué gran milagro el que aquí consigno.

La última nota

Para sumarse al saludo que hace en sus «Elegantes» del miércoles, el confrere de «El Imparcial», a la elegante dama Carolina Estévez, la siempre elegante Mrs. Groome, que ha venido a Cuba, como todos los años a pasar los meses de febrero, marzo y abril.

A principios del entrante mes estará en su apartamento del hotel Louvre la gentilísima dama, que hasta entonces permanecerá en la Habana en el hotel Savoy del que es huésped.

Manolo JARQUIN

ASIATICOS EN RIÑA

Por diferencias en el trabajo, sostuvieron una riña en el Mercado Unico, los asiáticos León Jog, vecino de Guanabacoa y José Chang, de San José 23. El primero resultó con lesiones de carácter grave y leves el segundo. Con lo actuado se dió cuenta a la autoridad correspondiente.

El Brassiere Perfecto

PARA TRAJES DE NOCHE SIN HOMBROS

Diseñado por Maiden Form para las modas sin hombros, este "Half-Way" brassiere es también ideal para cualquier traje de noche, con o sin hombros. Modelado de tal manera que no lastima los senos. Le gustará la libertad y el perfecto sosten que proporciona. Pida el brassiere Maiden Form No. 555.

"Hay un Maiden Form para Cada Tipo de Cuerpo!"

La selección "Chansonette" — creada para proporcionar al busto la redondez acentuada de moda — ahora incluye "Once-Overs" así como también los brassieres.

Maiden Form BRASSIERES GIRDLES · ONCE-OVERS

DE VENTA EN TODAS LAS PRINCIPALES TIENDAS

Detener la TOS no es suficiente
¡HAY QUE CURAR la causa!

Solo el JARABE FAMEL, medicación completa al Lactocreosota soluble, calma la tos desinfecta, cicatriza, vitaliza y reconstituye las mucosas y los bronquios. Adoptado por los Médicos y Hospitales del Mundo entero.

CONSULTE SU MEDICO

De venta en todas farmacias

JARABE FAMEL

CRONICA HABANERA

LAS CARRERAS DE HOY

Una tarde magnífica tendrá hoy el Oriental Park.

Con motivo de ser día de fiesta nacional la empresa del Hipódromo ha combinado un programa hípico de gran interés, que llevará a aquellos predios a los innumerables fanáticos del turf.

En la sexta carrera se correrá el Handicap «Grito de Baire», en el que toman parte ejemplares de alta categoría.

La terraza del aristocrático Country Club se verá animadísimo.

Allí se darán cita nuestras más destacadas familias, para presenciar con toda clase de confort, las carreras del día.

Tema para la crónica, la concurrencia de hoy.

EL CONCIERTO DE LA FILARMONICA.—En el concierto que la Orquesta Filarmónica de la Habana ofrece a sus abonados el próximo lunes 27, a las 5 y media de la tarde en el teatro Auditorium, se presentará la admirable arpista Mildred Dilling, que hará ocho años actuó con esta notable organización musical, y que después nos visitó contratada por Pro-Arte Musical.

Mildred Dilling acompañada por la orquesta bajo la dirección del maestro Pedro Sanjuán, interpretará la introducción et Allegro del compositor Ravel.

También tomará parte en este concierto Charlene Dilling, hermana de Mildred que es una notable violinista.

Ambas artistas alcanzarán un resonante éxito artístico.

Ofrecemos el programa íntegro:

I

Kamarinskaia.. .. ..Glinka.
Concierto en Do menor. .Mozart.
(arpa y violín y orquesta)

II

Suite en Si menor .. ..Bach
Introducción et Allegro .... Ravel.
(arpa y orquesta)
Sones de Castilla .. ..Sanjuan
El amor brujo .. .. Falla.

Las localidades que no han sido abonadas estarán a la venta en la Contaduría del teatro Auditorium, a partir del domingo próximo al precio de $2.50 la luneta o primer balcón, y un peso segundo balcón.

También en las oficinas de la Filarmónica, en la Arcada del Hotel Sevilla Biltmore, pueden adquirirse.

PRINCIPAL DE LA COMEDIA.—«Un viaje a México» estrenada anoche en el Principal de la Comedia con brillante éxito vuelve hoy al cartel. Se trata de una aventura cómico-lírica bailable de Agustín Rodríguez musicalizada por el maestro Eliseo Grenet.

El programa de hoy día de la patria se abrirá a las diez de la mañana con una gran función infantil por la compañía de pequeños artistas que dirige Roberto Rodríguez y que representará la vistosa revista «Blanca Nieve y los siete enanitos» y «La cenicienta».

Por la tarde a las tres la gran Compañía Cubana de Garrido y Piñero representará la revista «Serpetinas teatrales» y el último hit de la temporada «Un viaje a México», la obra que está llamada a eclipsar el éxito obtenido por «La Revalorización».

Esta noche a las nueve se repetirá el mismo programa dándole así oportunidad a todos aquellos espectadores que no pudieron asistir por la tarde lo hagan en la hora habitual para ellos.

GRAN FUNCION BENEFICA.—El próximo día seis de marzo, a las cinco de la tarde se celebrará en el Auditorium, una gran función benéfica.

Trátase de un homenaje a la memoria de Carlos Finlay, cuyos productos se dedicarán a la Misión Católica Cubana de Anking, China, para la construcción del pabellón Carlos Finlay del Hospital San José de Anking.

Se llevará a escena la lindísima obra «El Jardín de los Crisantemos» que interpretarán los alumnos del Colegio de Belén.

Una comisión de distinguidas damas de la sociedad habanera patrocinan tan interesante fiesta.

He aquí sus nombres:

Teté Angulo de García Montes, esposa del Secretario de Agricultura.

La Marquesa de San Miguel de Aguayo.

La Marquesa de Villalta.

Rosa Montalvo viuda de Coffigny, María Montalvo de Soto Navarro, Chon Tejera de Forcade, María Clotilde Fuentes de Valdés Fauli, María Eugenia Alvarez de la Campa viuda de Fuentes, Herminia López de Bermúdez, Zoila Noroña de Reyes, Teté Mendizábal viuda de Casuso, Rosa Hernández Mesa de González Vélez, Ubaldina B. de Guerra, Ofelia Mejer de Alsina, Conchita de Tabío, Herminia Huergo viuda de Fernández, María Teresa de la Campa de Zéndegui, Graciella Calderón de Carrerá, Graciella Carrerá de Sedano, Encarnita Crucet de Morales, Alelí Morales de Carrerá, Nicolasa Zabala de Llerandy, Alicia Herrera, Carmela Gato de Cruz y Cheita Tagle.

Las localidades pueden adquirirse en la Iglesia del Sagrado Corazón en el Colegio de Belén, o en el Teatro «Auditorium».

EN LA FINCA LOURDES.—El sábado en horas de la noche se llevó a cabo un animado asalto de carnaval en la finca «Lourdes», la bellísima residencia campestre que posee en la cercanía de Los Pinos el distinguido matrimonio Armando López Saavedra y Carmen Martínez.

Asalto de juventud, organizado por las encantadoras señoritas Macusa y Victoria Martínez y López Saavedra, y Milagros Saavedra Duarte.

Poco después de las nueve se inició la fiesta, que se desarrolló en la magnífica y espaciosa terraza en medio de jardines maravillosos, que aparecían cubiertos de motivos alegóricos de carnaval y multitud de bombillos de colores y potentes reflectores eléctricos.

Allí fué servido un neo buffet. También fué instalado un bar, que funcionó toda la noche.

Quintana Melody Boys amenizó el acto interpretando los últimos hits musicales.

Entre las señoritas allí presentes recordamos a Macusa Martínez, de capricho gitano; Milagros Saavedra, de noche estrellada; Victoria Martínez, de sevillana; María Antonia Guzmán, de Maja de Goya; Berta Guzmán, de capricho; Marta López Martínez, de muñeca de Lenci; Mary Stamler, de emperatriz Eugenia; Marta Pichardo, de dama de 1840; Luisa Simo, de japonesa; Gabriela Pichardo, de fantasía; Olga Simo, de valenciana; Chucha Pichardo, de dama de 1800; Marta Fernández de Castro, de aldeana rusa.

Un grupo de «aldeanas holandesas», Carmencita Domenech, Cuca Marruz, Victoria Pérez, Vitalia Pérez, Mercedes Albear, Dora Rodríguez.

Josefina Gutiérrez, de guarachera; Finita Serre, de tiro al blanco; Carmita Alvarez, de fado portugués; Marta García Lorenzo, de española; Olga García Lorenzo, de china poblana.

Un capricho de «dama antigua», Mercedes Parajón, Alicia Formen, Dulce Formen, Hortensia Formen.

Adela Rosa Arango, de novia rusa; Herminia Noble, dama de 1800; Tina Suárez, aldeana rusa; Teresita Vieta, de gitana; Hilda y Emilia Rodríguez, de colombinas.

Un grupo de «aldeanas italianas»: María Herminia Martínez, Rosaura Vilará, Genoveva Gómez, Aída Rodríguez, Carmita y Consuelo González Maribona, Elisa León.

Lourdes López Saavedra, de Maja, encantadora!, Herminia Fonts, de sala; Carmelina Chacón, Beba Acosta, Graciela Trujillo, Ofelia Acosta, Laura Suárez, María Antonia Noble, Conchita Delgado, María Josefa Quintana, María Martínez, Gilda Martínez, Josefina Martínez.

EL ABONO DE LA OPERA.—El abono a las dos funciones de ópera que, bajo el patrocinio del ilustre Secretario de Educación, doctor Aurelio Fernández Concheso, y para inaugurar oficialmente el Instituto Nacional de Teatro y Cine, tendrán efecto los días ocho y diez de marzo en el Auditorium», va cubriéndose rápidamente con los nombres más distinguidos de las autoridades civiles y militares, cuerpo diplomático y sociedad habanera.

Es un nuevo éxito de nuestro querido compañero Miguel Baguer, cronista social de «Avance», a quien encomendó el doctor Concheso la difícil tarea del abono.

He aquí la primera lista de abonados:

Palcos: el Presidente de la República, coronel Federico Laredo Bru; el Jefe del Ejército Constitucional, coronel Fulgencio Batista; el Jefe de la Marina de Guerra Constitucional, coronel Angel A. González; el Secretario de Educación, doctor Aurelio F. Concheso; el Secretario de Estado, doctor Juan J. Remos; el Secretario de Comunicaciones, señor Francisco Gómez; el Secretario de Comercio, señor Edgardo Buttari; el Secretario del Trabajo, doctor Juan Portuondo Domenech; el Secretario de Gobernación, doctor Joaquín Ochotorena; el Secretario de Sanidad, doctor Manuel Costales Latatú; el Secretario de Hacienda, señor Oscar García Montes; el Secretario de Agricultura, ingeniero José García Montes; el senador de la República, señor Alfredo Hornedo.

Lunetas: el doctor Miguel Angel Campa, doctor Juan Rodríguez Pintado, doctor Francisco Sardá, Gustavo E. Perea, doctora Juana María Catá, doctor Luis Vidal, Francisco Gómez Marrero, doctor Fernando del Busto.

María Jaén viuda de Zayas, Pilar Martín viuda de Blanck, Dulce María Chacón de Salas, Manuel Aspuru, señor Cabarcos y señora, marqueses de Tiedra, José A. Barnet, José M. Galán, doctor Gómez Echevarría, Dulce María Loynaz de Quesada, Guillermo de Blanck, Carlos Blanso, Camilio Riccio, ministro de la Argentina; señor Víctor Lascano, ministro de la Gran Bretaña, Mr. Watson, Encargado de Negocios del Japón, José Narcio Gelats, Germán S. López, senador de la República; Patria Tió viuda de Sánchez Fuentes, Carlos Govea, José Agustín Martínez, Gabriel Landa, Antolín de Cárdenas, Joaquín Daz, Alberto Jardines, Frank García Montes, María Luisa Giralt de Martínez Díaz, Valeria Marcos de Ascanio, Emilio de Soto, Luis de Soto, Jesús Azqueta, doctor Agustín Batista.

FELIZ OPERACION.—Con toda felicidad ha sido sometida a la amigdalectomía la simpática señorita Luisa Margarita Noriega, a manos del experimentado laringólogo, doctor Espinosa.

La señorita Noriega irá hoy para su casa, en vías de franco restablecimiento.

Nuestra enhorabuena.

EN LOS QUINCE.—Cumple en la fecha de hoy los suspirados quince años la encantadora señorita Georgina Ortiz y Pau, hija de los esposos Enrique Ortiz y Joaquina Pau.

Felicidades.

DE PRO ARTE MUSICAL. — Se aproxima un acontecimiento artístico: la presentación del gran violoncellista Gaspar Casado, en dos recitales exclusivos para los socios de Pro-Arte, que han sido señalados para los días 1 y 3 de marzo a las 5.30 p. m.

Magníficos los programas del notable artista, que por primera vez actuará en la Habana.

Después de los recitales de Casado, serán los del bailarín Kreutzberg famoso por sus admirables danzas. Kreutzberg se presentará los días 14 y 16 de marzo.

NELSON EDDY, la estrella máxima del radio y la pantalla, ofrecerá un sólo recital el 3 de abril, para el que reina verdadero entusiasmo.

A las muchas personas que nos preguntan si se venderán entradas para el concierto de Nelson Eddy, podemos informarles que será exclusivo para los socios de Pro-Arte y que por acuerdo de la Directiva, no se expedirán invitaciones, a excepción de las de los no residentes y las que siempre se envían a los cronistas.

Para mayo, el «Ballet» de Pro-Arte dirigido por Yavorsky, y pronto anunciaremos la firma de un contrato con una gran artista, que causará una gran sensación.

Luis DE POSADA.

GRAN PAJARERIA 'EL FLAMENCO'

Galiano 104, esquina a Trocadero.—Teléfono M-2485.

Cuando quiera y desee ver una bonita variedad de pájaros, aves, faisanes, peces de colores, animales y monos de todas clases, le invitamos para que traiga sus niños y demás familiares a ver la gran «Arca de Noé», lo nunca visto en Cuba.

Raros ejemplares traídos de distintas partes del mundo. Adorne su hogar con bellos ejemplares y lleve la alegría y el encanto a su hogar teniendo lindos animalitos.

EN MEMORIA DE JOSIE PUJOL

La «Asociación de Alumnos de la Escuela Elemental de Artes Plásticas», anexa a la de San Alejandro, se propone rendir un merecido tributo de recuerdo a Josie Pujol, la gran violinista cubana recientemente desaparecida.

Con motivo de cumplirse el primer aniversario de su muerte, la citada institución, a propuesta del profesor Jesús J. Casagran, del citado plantel, ha convocado a un concurso entre los alumnos de escultura.

La mejor alegoría que se presente será colocada en el panteón de la artista cubana que consagró su vida por entero al arte.

Constituye esta, pues, una hermosa manera de honrar y recordar a quien fué inspiradísima violinista cubana.

INTOXICACION

Julia Montalvo Valdés, de 18 años y vecina de Aguila 1113, fué asistida en el Primer Centro de Socorro de grave intoxicación, que declaró se produjo en su domicilio casualmente al ingerir equivocadamente una pastilla de permanganato.

RESUMEN DE LA GACETA OFICIAL

Día 23 de febrero, primer pliego.

SECRETARIAS DEL DESPACHO

JUSTICIA

Decretos declarando extinguido el derecho a pensión de Raúl René Sánchez y Cofiño. Concediendo pensión a la señora Consuelo Ronquillo y Martí. Concediendo dispensa matrimonial a Herminia González y Marín.

Dirección Gral. de Justicia

Aprobando fianza del procurador José A. Bravo Martínez.

GOBERNACION

Decretos ordenando el cese de delegado en la cárcel de Sagua la Grande del primer teniente José M. Socorro y Fuentes y designando en su lugar al sargento Canuto Augusto Hernández Acosta.

HACIENDA

Decretos pasando a la Presidencia al señor Pedro Hernández. Autorizando transferencia de $45,000.00 «para la adquisición y arreglos de sacos, alforjas, valijas, etc.» Autorizando transferencia de $13,292.01 entre las consignaciones del presupuesto de la Secretaría de Comunicaciones. Autorizando transferencia de $1,156.60 entre las consignaciones del presupuesto de la Secretaría de Comercio. Concediendo autorización para una rifa a la señora Mary Caballero de Ichaso. Autorizando transferencia de $9,451.47 «para atender a calamidades públicas, socorro, auxilios, etc.» Aviso sobre extravío de una carta de pago a nombre de Miguel Deineca y A. Lyzack.

Distrito Fiscal de Marianao

Emplazando al señor Manuel Martín Buenaposada. Emplazando al señor Generoso Rodríguez García.

OBRAS PUBLICAS

Decretos autorizando al Secretario de Obras Públicas para que pague los jornales pendientes con motivo de la construcción de la carretera de Holguín a Gibara. Autorizando una aprobación de crédito de $4,055.60 para obras de caminos vecinales.

AGRICULTURA

Decretos autorizando una aportación de $15,000.00 para la construcción y embellecimiento del Pabellón de Cuba en la Feria de New York, Estados Unidos de América. Poniendo a la disposicin del Secretario de Agricultura $100,000.00 para reforzar crédito.

COMERCIO

Decreto concediendo una última prórroga para la solicitud de inscripción en el Registro de Importadores y Exportadores de la República de Cuba.

Ya está a la venta en todas las buenas farmacias

SOGABA

Volumen con movilidad

El nuevo y extraordinario laxante, la solución perfecta y natural del grave problema de todos los estreñidos y constipados, el que no puede compararse a ningún otro.

¡El laxante revolucionario cuyo efecto usted puede comprobar antes de tomarlo!

COMPAÑIA DEL PACIFICO

Próximas salidas para Europa

M. N. Reina del Pacífico. Marzo 12
Vapor ORBITA. Marzo 18

Para Sur América

Vapor ORDUÑA. Marzo 4
Vapor OROPESA. Marzo 25

Para informes diríjase a sus agentes generales

DUSSAQ Co. LTD. S. A.

Palacio del "Centro Asturiano" Teléfonos A-6540 y M-6401

COMPANIA HAMBURGUESA AMERICANA

LISBOA (para ESPAÑA)
SOUTHAMPTON
BOULOGNE, S/M.
HAMBURGO

M/N. ORINOCO MAR. 4 M/N. ORINOCO MAY. 5
M/N. IBERIA ABRIL 4 M/N. IBERIA JUN. 3

A MEXICO

Salidas a mediados de cada mes. Excursiones «DE LUXE»

Pasajes de España

Esta empresa se brinda a traer sus familiares de España mediante el pago de sus pasajes en esta agencia. Las reservaciones pueden hacerse lo mismo por correo que por cable.
Como los pasajeros de España tienen que embarcar por ahora en Lisboa, esta empresa se hace cargo de su transporte terrestre desde La Coruña, Vigo, Gijón o Santander hasta el puerto de salida.

Salidas de LISBOA a principios de cada mes

LUIS CLASING, S.A.,
Agentes Generales

Oficina Central
Bajos del Hotel Plaza, por Neptuno
Teléfonos: M-2576 - M-2580

Oficina de Tercera Clase
Acosta No. 58
Entre Inquisidor y San Ignacio
Teléfono: M-8447

A EUROPA DIRECTO
por el vapor
'ROTTERDAM'
de 37,000 toneladas
ABRIL 7
En viaje extraordinario a
PLYMOUTH — BOULOGNE SUR MER — ROTTERDAM
a precios muy ventajosos
HOLLAND AMERICA LINE
DUSSAQ Y TORAL, S. A.
Agentes Generales
LONJA DEL COMERCIO 525 — Tels.: M-6189 M-6278

M.E.C.D. 2016

Una entrevista con el Comisionado de Inmigración de Venezuela sobre el trato a los cubanos en dicho país

Nos explica cuanto se refiere a los agricultores que fueron de Cuba a Venezuela y que han sido devueltos más adelante. Condiciones en que se desenvuelven allí nuestros compatriotas

En estos días han embarcado para Venezuela veintiocho familias de campesinos, las cuales van destinadas a las colonias agrícolas establecidas por el gobierno de aquel país.

Con tal motivo nos hemos entrevistado con el coronel Enrique Acosta, quien ha venido a Cuba, con el carácter de Comisionado Especial del Instituto Técnico de Inmigración y Colonización de Venezuela, para seleccionar y embarcar familias agrícolas.

A él, que vivió entre nosotros como exilado político desde el inicio del régimen dictatorial de Juan Vicente Gómez hasta la ascensión al poder del general López Contreras, se debe que el gobierno de su país haya puesto la vista en Cuba para la búsqueda de trabajadores de campo y otros elementos.

Hace unos dos años vino el coronel Acosta con la misma misión que ahora, y entonces embarcó cuarenta y dos familias de agricultores, formadas por doscientos cincuenta y ocho individuos de diversas edades y sexo; dieciséis enfermeras graduadas, cuatro expertos esponjeros, siete veterinarios, cuatro ingenieros agrónomos y cuatro médicos especializados en cuestiones de sanidad pública.

Y en este nuevo viaje ha contratado ya, o está en vías de acabar de contratar, cincuenta familias de agricultores, procedentes, como las que integraron aquel primer contingente, de la provincia de Santa Clara; dos ingenieros agrónomos, dos tabaqueros, dos expertos en cultivo de tabaco bajo toldo, y una institutriz y un maestro galletero, solicitados estos últimos por particulares, para su servicio.

El coronel Acosta —hombre afable y simpático—, nos recibió con exquisita amabilidad en la oficina que tiene instalada en el edificio de la Manzana de Gómez para atender a los inumerables aspirantes a ser contratados para ir a trabajar a Venezuela, país de inmensas riquezas inexplotadas y también de inmensas posibilidades. Lo hallamos muy atareado, pero al exponerle el objeto de nuestra visita se prestó a contestar en el acto cuantas preguntas deseáramos hacerle.

Naturalmente, la primera fué acerca de los colonos rapatriados, cuya llegada coincidió con la salida del primer grupo de campesinos que está ya en Venezuela o muy cerca de las costas de aquel país. El coronel Acosta nos confirmó lo que por la Prensa de Caracas sabíamos y nos dió a conocer algunas cosas más, demostrativas de la benevolencia y generosidad con que el gobierno venezolano trató a aquellos que nos ha devuelto.

Ampliamente nos explicó los motivos que tuvo el Instituto Técnico de Inmigración y Colonización para juzgarlos indeseables. Procedieron —nos dice— no sólo con injusticia y torpeza allá, sino que he visto que aquí están procediendo con manifiesta ingratitud; y si lo que hicieron para ser tenidos en mi país como perturbadores pudo, hasta cierto punto, excusarse, porque respondió a instigaciones de un mal sujeto, de nacionalidad española y ajeno a la Colonia Mendoza donde estaban afincados, lo que desde que llegaron a Cuba están haciendo, con el vano designio de desacreditar a Venezuela, es imperdonable.

—Ese sujeto no fué a mi país procedente de España, sino de Cuba. Nuestro anterior Ministro, persona extremadamente bondadosa, lo tuvo empleado en nuestra Legación como escribiente, aunque entonces había en la Habana muchos venezolanos sin ocupación y necesitados de encontrar trabajo. Esto le dió facilidades para lograr que su familia, que residía aquí, figurase entre las primeras contratadas; pero al ser sustituído aquel Ministro por el actual, quedó separado de la Legación, y pensando que podría hallar trabajo en mi tierra, para allá embarcó por su cuenta y riesgo, siendo admitido porque ya tenía allí a sus padres, radicados como colonos.

Hombre atribiliario, al ver defraudadas sus esperanzas de conseguir allá empleo, empezó por establecer una absurda reclamación contra el gobierno, que a nada estaba obligado porque ni lo había llevado contratado ni había hecho el menor uso de sus servicios. Como era natural y lógico no prosperó la reclamación, y entonces, prevaliéndose del libre acceso que tenía a la Colonia Mendoza por estar en ella establecida su familia, empezó por soliviantar a ésta y, con la ayuda de los suyos, terminó por hacer lo mismo con otras de cubanos e isleños; pero sólo pudo indisponer a las siete que acaban de regresar, metiéndoles en la cabeza que no cumplíamos lealmente el contrato, lo cual era en lo absoluto falso, pues todo lo estipulado y bastante más se viene cumpliendo. La prueba de que nosotros no abusamos de los colonos ni les engañamos, está en el hecho de que, salvo esos pocos, que por cierto eran de los menos dados al trabajo, todos los procedentes de Cuba, como de otras partes, se sienten muy satisfechos del trato que reciben y del resultado de su labor.

Tanto el señor administrador de la Colonia Mendoza como las autoridades del Instituto, del cual depende aquélla, al igual que todas las establecidas, se mostraron en extremo contemporizadores y tolerantes con los quejosos; pero quizás eso mismo, por no saber apreciarlo, les dió alas para aumentar las quejas y formular reclamaciones. Y bien puede imaginarse lo infundadas e injustas que unas y otras serían, cuando al acudir ante el Ministro de Cuba, que lo es el Gral. Loynaz del Castillo, de cuyo celo para con sus compatriotas nadie puede dudar, éste, después de realizadas las oportunas investigaciones, no les prestó apoyo. Por cierto que entonces, y aconsejados por el sujeto a que antes me he referido, fueron a la Legación de Italia y se inscribieron como fascistas, en la creencia de que así los ampararía el Ministro italiano, quien tampoco les dió, naturalmente, la acogida que esperaban.

Como la cosa resultaba ya intolerable hasta para los propios colonos cubanos y españoles radicados en la misma Colonia Mendoza, donde al igual que en los demás, hay, por ministerio de la Ley, una Delegación formada por tres miembros electos en asamblea integrada por no menos de las tres cuartas partes de los pertenecientes al establecimiento, fué necesario cortar por lo sano y disponer la salida de los perturbadores, en vista del perjuicio que causaban con su conducta; pero lo dispuso el Instituto, no sin oir el parecer de los delegados, quienes fueron llamados a exponerlo y convinieron en que la única solución que por razones no sólo legales, sino morales y hasta materiales debía darse al problema, era la de separar de la comunidad a esos elementos. Existían sobrados motivos para proceder drásticamente contra ellos, y, sin embargo, lo que se hizo fué condonarles sus adeudos por préstamos, adelantos y suministros; reconocerles el valor de lo que tenían cultivado, pagarles el viaje de regreso y proporcionales un subsidio para que no llegasen a Cuba desprovistos de recursos. Pues bien, tal generosidad la han pagado yendo, poco después de desembarcar, a un periódico, por cierto antifascista, a quejarse del maltrato que recibieron en Venezuela. Y prescindiendo del favor que generosamente se les dispensó, no pueden decir que fué malo cuando, en vísperas de embarcar, acudieron al Instituto en súplica de que suspendiera la medida, por demás benigna, adoptada entre ellos.

—En Venezuela los inmigrantes están sujetos, como es natural y lógico, a la legislación del país. ¿Puede ser de otro modo?

Gozan de todos los derechos que la Constitución y las leyes conceden a los extranjeros, y si se nacionalizan, para lo cual disponen de facilidades, quedan de por vida libres del servicio de armas, excepto en el caso de guerra internacional; pero se les excluye de esa obligación si la contienda es con su patria nativa.

—No; no están obligados a desembolsar cantidad alguna de dinero en concepto de impuesto ni en calidad de depósito para tener ingreso al territorio nacional, una vez concedida la admisión.

—A los que van contratados se les paga el pasaje, en calidad de adelanto, y se les concede la introducción, libre de todo impuesto, de sus prendas personales, muebles de servicio doméstico, instrumentos de labranza, herramientas o útiles de su oficio, así como la de un arma de caza por cada adulto, franquicia que no creo puede ser mayor. Es más, la tenencia y uso del arma, que no les está permitida a los venezolanos sin la licencia correspondiente, para ellos es gratuita.

El Instituto se encarga de desembarcarlos, alojarlos y mantenerlos a expensas de la Nación, por tiempo limitado; pero prorrogable en los casos de enfermedad grave, durante la cual se les presta asistencia médica y se les hospitaliza.

—Claro que el Ejecutivo, conforme a la Ley, tiene el derecho de disponer el reembarco cuando lo estima conveniente.

—En cuanto a los que van destinados a las colonias agrícolas, el alojamiento y manutención por cuenta de la Nación dura hasta que son enviados a aquellas de que hayan de formar parte, y el traslado, con sus equipajes, es gratuito.

Por razones elementales no se les traslada sin tener de antemano preparado adecuado alojamiento, con arreglo a las necesidades del colono y su familia; el abastecimiento regular de artículos para su consumo; el suministro puntual de semillas, animales e implementos de trabajo, y, según los casos, regadío.

Nunca son enviados a las colonias sin que haya en ellas, además de las correspondientes casas provistas de todo lo esencial, acueducto para el suministro de agua potable a domicilio, servicio de alumbrado eléctrico, laboratorio para toda clase de análisis y servicio de asistencia médica, cuidándose el Instituto de que esos establecimientos reúnan las condiciones de sanidad necesarias para salvaguardar la salud y fuerza de trabajo de los colonos y sus familias.

—Las colonias de parcelarios están divididas en lotes que permiten la explotación del suelo de acuerdo con las normas adoptadas para cada una o para cada sector de las mismas, y los cultivos se emprenden y desarrollan mediante asesoramiento de ingenieros agrónomos especializados; la extensión de los lotes es la suficiente para asegurar la subsistencia del colono y su familia, así como para que pueda pagar su deuda y adquirir la propiedad del predio; lo es también para que después de organizada la explotación, permita a la familia agrícola utilizar enteramente su fuerza de trabajo. La extensión máxima del lote está calculada de modo que, para ser explotado íntegramente, no necesite recurrir de continuo al empleo de más de dos personas extrañas.

—El Ejecutivo Nacional se halla autorizado para estimular el desarrollo de las colonias por medio de concesiones gratuitas de nuevos lotes o parcelas, o premios en dinero, lo cual se hace con aquellos colonos que se distingan por su laboriosidad y aptitudes en el trabajo.

También está autorizado para premiar, en una de esas dos formas, a quienes establezcan en la colonia donde radiquen alguna industria agrícola o forestal, o la picicultura de agua dulce, o inventen procedimientos agrícolas o industriales mejores que los existentes o introduzcan procedimientos de esta especie o planten cafetales, cacahuales o árboles útiles.

Además se halla facultado para exonerar a los habitantes de las colonias de cualquier clase de impuestos directos o indirectos, actuales o futuros, y por esto pueden los colonos llevar, como lo hacen, sus productos a los mercados cercanos,—para lo cual tienen gratuitamente a su disposición medios de transporte a motor—, sin abonar tributo alguno.

—La parcela de tierra, casa y todo cuanto el colono necesita hasta que tiene en marcha la explotación, está obligado a pagarlo; pero puede hacerlo cómodamente con el producto de su trabajo porque para ello se le dan facilidades.

Tan pronto como queda instalado en su parcela, se le hace entrega de una promesa de venta de la misma, en la cual van especificados sus compromisos y derechos.

Si durante el plazo señalado en la promesa de venta ha cumplido, a juicio del Instituto, satisfactoriamente sus obligaciones, se le canjea esa promesa de venta por un título provisional, y éste, una vez pagado lo convenido, por el título de propiedad definitivo, inscribible en el Registro Público.

—Las condiciones de pago son, como ya indiqué antes, extremadamente liberales.

El colono cumple de acuerdo con sus posibilidades, los plazos originalmente establecidos, y si lo justifica el mal rendimiento de sus cosechas u otra causa fortuita atendible, se alargan esos plazos aunque están calculados para que pueda atender con su trabajo al sostenimiento de su familia y hacer frente a la obligación contraída.

En caso de reajuste de las cuotas por algún motivo de los indicados, si después de haber pagado durante un período de dos años el equivalente a la tercera parte de las mismas no ha llegado a amortizar el precio de la parcela, se le deja liberado del resto de la deuda por este concepto.

Cuando se produce la incapacidad física del colono o de los miembros de su familia, o cuando por cualquier otro motivo el Consejo Directivo del Instituto lo considere justificado, se le concede una indemnización, de acuerdo con lo fijado en la promesa de venta y en el título provisional, por los pagos ya efectuados y las mejoras u otros valores útiles que haya incorporado a la explotación.

También en caso de muerte se les concede a los miembros de su familia que hayan trabajado con él, a menos que por acuerdo de éstos y el Instituto se traspase la parcela a uno de ellos en las mismas condiciones que era poseída por el fallecido.

El coronel Acosta nos ha ido diciendo todo esto con la Ley de Inmigración y el Reglamento del Instituto en la mano, ofreciéndonos a cada paso confirmación documental de sus palabras, las cuales dan amplia idea de la inteligencia con que fué concebida y se desarrolla la admirable obra de colonización interna iniciada por el actual gobierno de Venezuela.

Ya de pie para despedirnos, nos manifiesta que la mejor prueba de cómo les va a los agricultores que fueron hace dos años escasos a su país, está en que por conducto suyo han enviado como regalo, a familiares que aquí dejaron, más de mil pesos, y nos muestra las cartas de los remitentes. ¿Puede darse nada más elocuente? Y como los favorecidos de seguro lo han propalado, se explica que haya en nuestros campos tantos hombres ansiosos de ser contratados para ir a trabajar en las colonias agrícolas fomentadas por el gobierno venezolano.

Con esto dimos por terminada la interesante entrevista con el coronel Acosta, Comisionado Especial del del Instituto Técnico de Inmigración y Colonización de Venezuela, en quien tiene Cuba un gran amigo, como también lo tiene, y sin duda debido a él, en el general López Contreras y en su gobierno.

Termina el lunes la exhibición de obras artísticas

Son las que se mandarán a New York. Comisión para reglamentar unos estudios

Una comisión técnica ha designado el Secretario de Educación Pública, doctor Aurelio Fernández Concheso, para que estudie las modificaciones que se han propuesto al reglamento dictado en noviembre del año pasado en relación con el desenvolvimiento de la docencia artística en las instituciones públicas y privadas, autorizadas para expedir títulos y diplomas con validez académica.

Integran dicha comisión el Superintendente General de Escuelas, doctor Heliodoro García Rojas, el Inspector General de Música, maestro Rodríguez Lanza, el Presidente de la Academia Nacional de Artes y Letras, doctor Eduardo Sánchez de Fuentes, el Director del Conservatorio Municipal de Música, maestro Diego Bonilla, y el Jefe de la Sección de Bellas Artes, señor R. S. Solís.

El día 26 será el homenaje de los maestros al Dr. Concheso

El próximo domingo, día 26, se celebrará el homenaje que los maestros de Güira de Melena y otros distritos aledaños se han propuesto ofrecer al doctor Aurelio Fernández Concheso, nuestra máxima autoridad educacional.

Consistirá en un espléndido almuerzo y otros actos.

No será desalojada la escuela anexa a San Alejandro

Informó ayer el Director de la Enseñanza, doctor José M. Velázquez, a una comisión de estudiantes que lo visitó, que la Escuela Elemental de Artes Plásticas, que funciona anexa a la Escuela Nacional de Bellas Artes de San Alejandro, no sería desalojada del local que viene ocupando.

La Secretaría de Educación se encuentra haciendo gestiones para dejar completamente resuelto dicho asunto.

Se clausura la Exposición

El próximo lunes será clausurada la exhibición de las obras cubanas que han de ser remitidas a la Exposición de Nueva York, que se celebrará conjuntamente con la Feria Mundial.

A cargo del doctor Aurelio Fernández Concheso, Secretario de Educación, estará el discurso de clausura.

La Secretaría de Educación Pública viene sirviendo de marco a dicha exhibición.

Hoy celebra Estonia ul vigésimo primer aniversario de su independencia

El 24 24 de febrero marca el vigésimo primer aniversario de la independencia de Estonia.

La Guerra Mundial de 1914-1918, de cuyos efectos devastadores aún no se ha repuesto el mundo, tuvo la virtualidad de hacer surgir, contrastando con lo mucho que destruyó, nuevas nacionalidades, entre las cuales se ha destacado, por las virtudes que adornan a sus hijos, la República Democrática de Estonia.

La República de Estonia se encuentra situada en la costa Este del Mar Báltico. Se encuentra limitada por el Golfo de Finlandia en el Norte, la República Soviética y el Lago Peipsi al Este, la República de Letonia al Sur y el Mar Báltico y Golfo de Riga al Oeste.

De acuerdo con el Censo de 1938, la población es de 1.300.00 habitantes, de los que un 88 por ciento son estonianos, un 8 por ciento rusos, un 2 por ciento alemanes y el resto pertenece a otras nacionalidades.

Cuando el Rey Juan de Inglaterra fué obligado en 1215 a firmar la Carta Magna de Rennymede, confirmando las libertades del pueblo inglés, frecuentemente conculcadas y desconocidas por la Corona, una pequeña Nación, muy parecida a lo que actualmente llamamos Democracia, estaba al perder su libertad y pasar por la fatalidad de permanecer unos 700 años bajo la dominación y explotación de sus aliados conquistadores.

Después de varios cambios y siendo provincias suecas, fueron conquistadas por los rusos, bajo el reinado de Pedro el Grande, en 1710 y durante la Gran Guerra del Norte.

A la caída de la Monarquía rusa, los estonianos aprovecharon rápidamente esta oportunidad para restaurar su independencia, la cual fué proclamada en febrero 24 de 1918.

Mapa de Estonia

En este mismo año los alemanes invadieron el territorio de la nueva república y las esperanzas que trajo el armisticio de noviembre fueron pronto disipadas ante el ataque de los moscovitas, ansiosos de recobrar su antigua provincia; pero los estonianos, ayudados por voluntarios finlandeses, suecos, daneses y con armas y municiones inglesas, fueron invencibles en la defensa de su recién conquistada libertad y con éxito y comandados por el general Laidonier el presente jefe del Ejército de esa Nación, resistieron el empuje bolchevique hasta que fué firmado el Tratado de Tartu, con Rusia, en febrero 2 de 1920, que reconocía formalmente su independencia. Inmediatamente Finlandia le otorgó también su renocimiento y en 1921 entró a formar parte de la Liga de las Naciones.

Afianzada su libertad política, con una laboriosidad y tenacidad envidiables, los estonianos se dedicaron a cimentar su potencialidad económica y en ese sentido, los resultados han correspondido a los ingentes esfuerzos realizados y benefician a toda la masa del pueblo, que disfruta hoy, en general, de comodidades e higiene, siendo Estonia el país que tiene el índice más bajo en lo que a analfabetismo concierne.

Su Constitución es ampliamente democrática y el pueblo ejerce la soberanía por la vía del referéndum, por la iniciativa legislativa y por la elección de los miembros de la Asamblea Nacional.

Rige hoy sus destinos el Hon. Konstantin Pats, y es su Ministro de Relaciones Exteriores el doctor Friedrich Kkel.

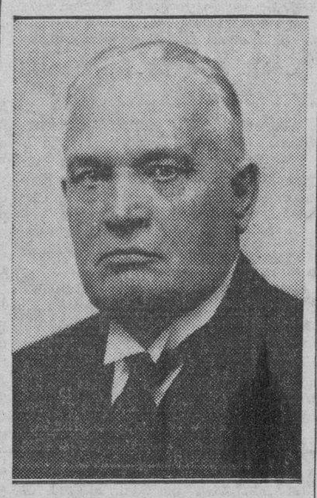
Su Excelencia Konstantin Pats, Presidente de la República de Estonia.

QUEDO CONSTITUIDA CON GRAN ENTUSIASMO LA LIGA CONTRA EL USO DE ESTUPEFACIENTES

Un comité de damas, entre las cuales figuran muchas de las más distinguidas de la sociedad habanera, coadyuvará con el Comité Ejecutivo para el éxito de la campaña emprendida

Ayer por la mañana tuvo efecto en el local del Instituto de Previsión Social, Prado 206, la constitución de la Liga Cubana Contra el Narcomanismo, entidad que viene a ser una dependencia del citado Instituto.

Presidió la reunión el doctor Diego Vicente Tejera, actuando de secretario el doctor Rogelio Pina.

Una vez abierto el acto, se procedió a la elección de la Directiva que ha de regir los destinos de la institución, acordándose nombrar además un Comité de Damas y que ambos organismos sean elegidos por aclamación; lo que se hizo, quedando los mismos integrados por las siguientes personas:

Presidente de Honor: Doctor Hugo Roberts; Presidente: doctor Rogelio Pina; Vicepresidente: doctor César Muxó Torres; Tesorero: doctor Pedro G. de Medina; Vicetesorero: doctor Guillermo Lage y Fernández; Secretario General: doctor Mario J. Le-Roy y Gálvez; Vicesecretario: señora Zoila de Villiers. Vocales: doctor Miguel A. Branly, doctor Manuel Fernández Supervielle, doctor Rafael Rodríguez Altunaga, doctor Raimundo de Castro Bachiller, doctor Armando de Córdova y Quesada, señora Blanca Fernández de Castro de Jardines, doctor José Chelala Aguilera, ingeniero Gustavo Urrutia, doctor Luis P. Romaguera, doctor Francisco de Ponte y Domínguez, doctor Antonio Penichet y Gómez, doctor Francisco Fabré y Cano, señor Antonio Gil Carballo, doctor Enrique Guiral Moreno, señor Ernesto Matamoros Lucha, doctor Luis Pastor Quesada, señora Bertha Portocarrero, señora Rosa Vizcaíno, doctor Fernando Freyre de Andrade y doctor Rafael Mora Adelit.

El Comité de Damas quedó constituído en la siguiente forma:

Presidente, Zoila de Villiers viuda de Medel; vicepresidenta, Aida Peláez de Villaurrutia; secretaria, Bertha Portocarrero de Suárez Yata; vicesecretaria, Rosa Vizcaíno de Crespo; tesorera, Blanca Fernández de Castro de Jardines; vicetesorera, Gisela Céspedes de Mora. Vocales: señorita Angélica López Recio, Esperanza O-Reilly, Pilar Menéndez Pertierra, Virginia Lluy, Clara María Gil Carballo, Mercy Gatell, señoras Ana Quintana de Le-Roy, Candita Gómez Calás de Bandujo, Fina Forcade, María Isabel F. de Alvarez Buillas, Mary González de la Vega de Mac Donald.

El doctor Hugo Roberts hizo uso de la palabra para dar las gracias por haber sido nombrado Presidente de Honor; significando la importancia que tiene combatir la narcomanía, diciendo que las instituciones que se ocupan de homicultura y eugenesia fracasarán si no se preocupan de las drogas heroicas y sus funestos resultados. Dijo que él cree que la Liga debe ser una ayuda moral para los narcómanos, a la vez que persiga la alta finalidad de combatir el narcomanismo.

El doctor Antonio Penichet explica que el nombramiento de Presidente de Honor recaído en la ilustre personalidad del doctor Hugo Roberts, es un caso especial y único, que no debe prodigarse después ni ser sustituído jamás. La asamblea aceptó con júbilo la proposición, prodigando grandes aplausos al dotor Hugo Roberts.

El doctor Rogelio Pina, lee un magnífico discurso, dando las gracias por el nombramiento de Presidente de que ha sido objeto y diciendo que «si no se toman medidas extraordinarias y se movilizan las fuerzas sanas que siempre existen, el vicio de la droga heroica acabará de minar los cimientos de nuestra sociedad. Es preciso luchar con denuedo para remover las causas determinantes de la existencia e incremento del narcomanismo. Hay que investigar esas causas y actuar valientemente contra ellas». Dijo, añadiendo en otro párrafo elocuente de su peroración:

«Necesitaremos el concurso de los poderes públicos y el apoyo de las personas e instituciones que sientan con la Patria y sufran con sus males. Iniciemos la propaganda advirtiendo al pueblo el abismo a que nos acercamos y la necesidad de contribuir todos al saneamiento de la comunidad. Y si fuere necesario acusar, acusaremos, por fuertes que se sientan los contrabandistas y especuladores que trafican con lo más sagrado de un pueblo: la integridad de su salud física, intelectual y moral».

PERDIO LA VIDA EL BARITONO CARVAJAL AL VOLCAR SU AUTO

COLON, 23 de febrero, DIARIO. Habana.—Un accidente automovilista tuvo efecto a las tres de la tarde de hoy, en el que perdió la vida el popular cantante de la radio Manuel Carvajal, de 37 años de edad, resultando herido leve, su compañero Juan Ramos, más conocido por «Perejil».

El barítono Carvajal había salido de la Habana, rumbo a Santa Clara, manejando su automóvil chapa 29987, llevando con él a «Perejil», pues iban a tomar parte en una fiesta que se celebraba en esta última provincia.

Cuando el vehículo enfilaba la carretera central y entraba en una curva que existe próximo a un lugar conocido por la Granja, hubo de volcarse, resultando muerto instantaneamente Carvajal.

El cadáver del barítono fué tendido en el hospital de Colón, de donde será traído a la capital.

Las autoridades iniciaron las actuaciones. **Manuel Gómez**, Corresponsal.

Acusados de defraudación

El vigilante de la Policía Marítima Pedro Pérez, arrestó ayer en el Vertedero, a Regino Averhoff Martínez, de 15 años de edad y vecino de Municipio 261, y a Andrés Martínez Ugarte, de Fomento 60, los cuales aparecen acusados de una defraudación a la Aduana, por haber sacado del vapor «Corisco», unos almanaques tallados en madera sin el previo pago de los derechos.

Defunciones ocurridas ayer en la Habana

Pedro Vega Nazábal, blanco, 15 días, 10 de Octubre 1253; Benito Hernández Herrera, blanco, 52 años Cruz del Padre 169; José Allende Rodríguez, mestizo, 4 años, H. C. García; Gabriel Herrera Cárdenas, blanco, 64 años, H. C. García; Elena Pita Mauri, blanca, 24 años, H. Lebredo; Lázaro Remesal González, blanco, 20 años, H. Lebredo; Pedro Díaz Perelló, blanco, 78 años, Cerro .424; Julio García Lima, blanco, 50 años, R. de Cárdenas 57; Marcelino Bernano Donnat, blanco, 86 años, Pedro Perna 480; Alfonso Yong, asiático, 48 años, H. C. García; José Yong, asiático, 49 años, Campanario 610; Yong Yen, asiático, 65 años, Campanario 610; Serafina Arango, negra, 79 años, Velázquez 510; Ricardo Cabanas Castañeda, blanco, 50 años, Quinta Dependientes; Joaquín Fernández Montes, blanco, 63 años, Cerro 1316; Ramón García Ferreiro, blanco, 14 años, H. Municipal; Tomás Key Valdés, blanco, 30 años, H. C. García; Susana Mercedes Valdés, mestiza, 18 meses, Beneficencia; Isidra Madan Chapelli, negra, 23 años, Chamorro 377; Troadio Marrero Cruz, blanco, 56 años, H. C. García.

Los Leones de la Habana festejan al Vice A. Wells

Un almuerzo en el Sevilla. Asistirá a la Convención de los Clubs en Santa Clara

Con motivo de la llegada a la Habana, de una de las principales figuras del Lions Internacional, Mr. Alexander T. Wells, primer vicepresidente de esta institución, el cual viene a tomar participación en la Convención del Clubs de Leones, que tendrá efecto en la ciudad de Santa Clara los días 24, 25 y 26 del actual, se celebró ayer en el roof del hotel Sevilla Biltmore, sede del Club de Leones de la Habana, un gran almuerzo al que concurrió un centenar de personas.

La sesión almuerzo la presidió el Gobernador, doctor Ramiro Collazo, simpática y prestigiosa figura del foro habanero, a quien tanto debe el leonismo en Cuba. El doctor Collazo en perfecto inglés, presentó a los compañeros al distinguido huésped Mr. Wells, que será el próximo presidente del Lion Internacional, en el año 1940.

Mr. Wells, abogado de New York y persona distinguida, usó seguidamente de la palabra para mostrar su agradecimiento por el recibimiento dispensado. Habló de su visita al Palacio Presidencial, de las bellezas de la Habana, que está a pocas horas de los Estados Unidos, y que todos debieran venir a conocerla, y por último prometió que la Covención de 1940 sería en esta capital. Sus últimas palabras fueron ahogadas por el aplauso.

Para nuestra patria, y hablamos como cubanos, esta convención a la que se calcula podrán venir cerca de 10,000 personas redundará grandes beneficios, y en este sentido habló también el doctor Luis Machado, presidente de la Corporación del Turismo, que, cuya labor es altamente sastisfactoria. El doctor Machado brindó todo el apoyo para esa Convención...

También hicieron uso de la palabra los doctores Emilio Maríll Gilberto Cepero y Perico Estenza, así como el león Juan Antón, que presentó una proposición que fué aprobada sobre las futuras actividades de los leones, y el cual se tratará en la Convención de Santa Clara, a la cual asistirá un núcleo selecto, de leones habaneros.

Citaremos entre los comensales, en primer término a Mr. Alexander T. Wells, los doctores Ramiro Collazo, Emilio Marill, Alejandro Herrera Aranso, Gaspar Agramonte, Gilberto Cepero, y M. Santos Busch.

Doctor Luis Machado, presidente de la Corporación del Turismo, doctor Machado.

Los señores Pedro Pablo Llaguno, Juan Frías, George W. Carey, A. Gluchamann, Raúl de la Cerda, G. García Entrialgo, Angel Pérez, M. Cuervo Morán, Gustavo Botet.

Agustín Reyes, Manolo Solís Mendieta, Julio de Céspedes, Ramiro Delgado, Isaac T. Cabrera, Raúl Barrios Planas, doctor Ramón García Rodríguez, doctor Alberto Blanco, Juan Fernández Oliva, Rafael Carvajal, Carlos Rocha, Armando Maribona, Humberto Hernández, Sandalio Cienfuegos, Gabriel Machado, Carlos Dávila, Juan Antón, Federico Mora, Juan Casal, Federico Sánchez Escoto, J. Duarte, Saúl Díaz, Alejandro Cuevas, Juan M. Barquín, August Beck, Luis González del Real, J. Raúl Zamorano, Salvador Domenech, Agustín Ríios, Luis Ríos, Próspero P. Montane, Francisco Mira, Raúl Alejo Munguía, Nicomedes Viejo, Eugenio Alemán, Lincoln Menéndez, Leonardo Cano, Nicolás Izquierdo, P. Olazarra, Armando Rivero, A. Herrera Vaillant, Octavio Portas, A. Hevia, Alfredo T. Qílez, Pedro Estenza, Antonio Galofre, doctor Rogelio Pina, Eugenio Laffitte.

Ha sido una de las sesiones más concurridas y más animadas.

Después del almuerzo Mr. Wells acompañado de distinguidos miembros del Club hizo una visita al Capitolio y también por los alrededores de la Habana, para embarcar hoy con dirección a Santa Clara, donde tendrá efecto la Convención, a la cual asistirán leones de toda la Isla.

HA QUEDADO CONSTITUIDO EL TRIBUNAL DE EXAMEN EN LA POLICIA JUDICIAL

Con motivo del nuevo reglamento interior de la Policía Judicial, el capitán Federico S. León Blanco, Supervisor de dicho cuerpo policíaco, ha designado a los miembros que han de componer el tribunal de oposición, para someter a examen a los aspirantes a agentes.

El Tribunl mencionado lo componen el doctor León Blanco, Supervisor del Cuerpo, como Presidente; Antonio Gayoso y Cárdenas, Inspector Jefe del Personal; el doctor Israel Castellanos, Director del Gabinete Nacional de Identificación; el abogado fiscal doctor Francisco J. Ponte Domínguez y como Secretario el talentoso secretario particular del doctor León Blanco, señor Armando González y Díaz.

ALBIZU CAMPOS, PRESO EN ATLANTA, SIGUE DE LIDER EN PUERTO RICO

SAN JUAN, Puerto Rico, febrero 23. (AP).—Pedro Albizu Campos, líder nacionalista, que se encuentra cumpliendo una condena de prisión en penitenciaría de Atlanta, ha vuelto a ser elegido presidente del partido Nacionalista de Puerto Rico en la reunión anual.

El partido Nacionalista lucha por libertar a la pequeña isla del yugo americano.

La convención resolvió seguir negando su cooperación al presente Gobierno, oponerse a la campaña para incorporar la isla a los Estados Unidos y protestar contra el «presente régimen» que utiliza la isla para propósitos militares.

También se aprobaron mensajes de pésame por la muerte del Papa Pío XI que se enviaron al Arzobispo Caruana a la Habana y de simpatía por el desastre ocurrido recientemente en Chile.

GABRIEL HERRERA Y CARDENAS

Rodeado del cariño de los suyos, dejó de existir ayer el viejo empleado de la Aduana de la Habana, Gabriel Herrera y Cárdenas, padre amantísimo del Subinspector de la Policía Judicial, Gabriel Herrera y Quevedo.

Al consignar la triste noticia, nos asociamos al duelo de los familiares del finado, deseándole resignación cristiana para sobrellevar tan rudo golpe, especialmente a su hijo, nuestro particular amigo Herrera y Quevedo.

INGIRIO LUZ BRILLANTE

El menor Miguel Zulón Fonte, de 19 meses de nacido y vecino de 20 número 110, en el Vedado, se ocasionó una grave intoxicación, al ingerir un poco de luz brillante en su domicilio.

Se ha señalado el 10 de Marzo para que empiecen las oposiciones de los jueces municipales de tercera clase

Ha sido designado Juez de Instrucción de la Segunda Sección el Dr. Arturo Hevia, Magistrado de la Audiencia camagüeyana. Se autoriza la destrucción de documentos de causas criminales

Ya ha señalado el Tribunal de Oposiciones para cargos de Jueces Municipales de Tercera Clase el día del comienzo de los ejercicios; será el 10 del próximo Marzo, a las nueve de la mañana, en el edificio del Tribunal Supremo, aunque el local aún no ha sido fijado. Son ciento setenta y ocho los aspirantes y la relación de los mismos la publicamos recientemente, habiendo sido publicada en la Gaceta Oficial el pasado 15.

Integran el Tribunal los doctores Gabriel Pichardo, Presidente, y Ricardo R. Duval, Pedro Cantero, Francisco I. Solís y Eugenio Menéndez, actuando de secretario el último; de Auxiliar el señor José M. Suárez Solís, Oficial de Secretaría del Tribunal Supremo.

Designado el nuevo Juez de Instrucción de la Sección Seguunda

La Sala Especial de Gobierno del Tribunal Supremo designó en su última sesión, al doctor Arturo F. Hevia Díaz, actual Magistrado de la Audiencia de Camagüey, para el cargo de Juez de Instrucción de la Sección Segunda, vacante por la designación de Magistrado de la Audiencia de la Habana, del doctor Alfredo Herrera Estrada, que lo desempeñaba.

Instalada ya la Secretaría de Gobierno de la Audiencia

Quedó en la mañana de ayer, totalmente instalada en el edificio de Tacón frente a Empedrado, la Secretaría de Gobierno de la Audiencia habanera, y casi totalmente el despacho del Presidente doctor Mario E. Montero y su secretario particular señor Horacio Cardona. Para ello hubo de desplegarse una actividad digna de encomios por todos los empleados de dicha Secretaría, especialmente por la señora María Teresa Quijano viuda de Varona, y los señores Claudio Fernández de Velasco, Juan Martínez y Julio Marcos Edelmann, que con el secretario doctor Antonio Serafín Fernández, el oficial de Sala señor Valdés de la Torre, la oficial de Secretaría señorita Raquel Aballí y las Auxiliares señoritas Herminia Alvarado y Virginia Sanguily, completan el personal de la misma.

Los últimos juicios orales celebrados en la Audiencia

Contra Ramón García Amorós, por cesación de labores en industria tabacalera, siendo absuelto por la Sala Quinta de lo Criminel de la Audiencia, en funciones de Tribunal de Urgencia, y defendiendo el doctor Gerardo de Villiers.

Contra Francisco Pérez, por [illegible] jes, siendo absuelto y defend[illegible] el doctor René Palma.

Contra Roberto Chao, por [illegible] absolviéndosele y defendien[illegible] doctor Eduardo L. Figueroa.

Contra Secundino Rafael [illegible] por lesiones graves, pidiendo [illegible] cal solamente multa de 60 pes[illegible] vez de cuatro años de prisión [illegible] hasta el momento del juicio [illegible] defendiendo el doctor Carlos M[illegible] tévez.

Y contra Pedro Balbis, por [illegible] gas; David Lappin por dro[illegible] Mario López y Joaquín Her[illegible] por drogas, manteniendo contra[illegible] dos la acusación el Fiscal.

Quieren que se modifiquen las [illegible] de audiencia

Ayer visitaron la Secretaría [illegible] Justicia varios letrados civilis[illegible] esta Capital con el propósito de [illegible] trevistar al Secretario doctor [illegible] to Saladrigas, para que interp[illegible] sus buenos oficios cerca de la [illegible] de Gobierno de la Audiencia [illegible] nera y lograr que se revoque el a[illegible] do últimamente adoptado por la [illegible] ma por el que se dispone que las [illegible] Salas de lo Civil celebren sus [illegible] en horas de la mañana, de oc[illegible] doce. Alegan los letrados que [illegible] medida les irroga perjuicios irr[illegible] rables, por cuanto a esas mi[illegible] horas de la mañana los seis [illegible] gados de Primera Instancia y los [illegible] Municipales celebran también [illegible] actos, interfiriendo el ejercicio [illegible] la profesión en los mismos, ya [illegible] lo obliga a abandonar sus oc[illegible] ciones en uno u otro lugar po[illegible] poder estar en los dos a la vez. S[illegible] el resultado de la entrevista se [illegible] dó reserva.

En igual sentido, según nue[illegible] noticias, se han producido los le[illegible] dos del Término de Marianao.

Que se destruyan documentos inservibles

El Secretario de Justicia d[illegible] Saladrigas, firmó un decreto que [illegible] sido comunicado al Fiscal de la [illegible] diencia de la Habana, autorizan[illegible] éste para la destrucción de los [illegible] cumentos del archivo de esa Fi[illegible] lía y carpetas de causas crimi[illegible] terminadas, hasta el año 1936, [illegible] biéndose dispuesto dar cumplim[illegible] to a la medida. No se trata de [illegible] sas criminales, sino de las copias [illegible] ples de los diversos cuadernos de [illegible] ficales, papeles éstos que, como [illegible] muchos, se consideran in

ESTUVO RESONANTE EXITO EN MONTEVIDEO EL DELEGADO A LA CONFERENCIA SOBRE AVIACION SANITARIA

ABANERAS

LA MODA ACTUAL

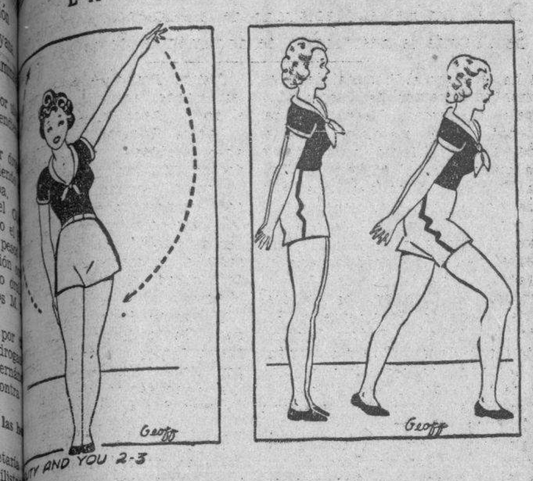

CULTURA FISICA

cicios son ideales para corregir cualquier defecto de los hombros.

odos los ejercicios para los hombros ayudarán a los músculos os directamente con éstos, a ponerlos a tono, consiguiendo con presencia impresiva. Estos ejercicios tienen también el don de aparecer esos dolores que se padecen frecuentemente después de ado sentada la persona durante largas horas concentrando su algún trabajo determinado.

cio número 1.—Extienda el brazo izquierdo en el aire, el derecho o, paralelo a las piernas. Muévase hacia el lado de la mano o si se tratara del péndulo de un reloj. Además de corregir los de los músculos del pecho y hombros, éste es un excelente ejer- reducir las caderas y la cintura.

cio número 2.—Tome una posición recta, extienda las manos s, con los codos rectos. Eche el cuerpo hacia adelante, con la echa doblada, manteniendo la rodilla izquierda recta. Este ejer- e y fortalece los hombros inclinados y beneficia el contorno Repita el ejercicio cambiando, o sea, doblando la rodilla izquier- ervando la derecha en posición recta. Hágalo por lo menos 15

nce a practicar ahora mismo estos ejercicios y verá la sen- descanso que se obtiene. Apréndaselos de memoria y practique- ez que los músculos de los hombros, cuello o espalda le duelan.

ALTA COSTURA

ada de la Primavera y las s de la moda ofrecen un mplio donde se advierten y cambios admirables. a a las indicaciones que s los grandes de la moda telas y las nuevas toles que se presentan en las últimas exposiciones, encontramos que las que tiene **Carmita**, la conocida modista de San Lázaro 455 altos, reúnen la novedad en las más frescas orientaciones de la moda.

NOTAS DE PARIS

eva colección de sombreros chez Majorie Dunton presenta colo- s; éstos se inspiran en el viaje al Africa del Norte del Premier Corren la gama desde el más pálido beige-desierto hasta tigre; el crudo, seta, henna; forman parte del surtido varias combinacio- tos tonos hechos en forma de frutas, flores, plumas y pajas dan so efecto de frescura.

tos sombreritos de tipo marinero que parecen cestas de miniatura virados de revés, montados sobre montones de flo- parecen volcarse del ala. Flores de manzanilla y violetas blan- rillas son las preferidas. Estos sombreros, como el cuerno del se inclinan hacia adelante.

riación interesante de este estilo es de vuelitos de encajes y de flores. También hay sombreros-macetas a lo 1900, con las iendo derechitas para arriba.

mingo primaveral dió lugar a que se presentaran los primeros de la nueva estación en las carreras de Vincennes para el Prix Fieltros ligeros con ribetes y velos haciendo contraste preva- bicornio pequeño color masilla ribeteado con cinta carmelita so. Varios sombreros de forma bombín adornados con flores y s obscuros con trajes sastres abundaban también.

LOS SOMBREROS DE LA TEMPORADA

eras modas inducen a las casas de sombreros a pre- s mercancías de la actual dentro de la línea, material de más novedad. ciones de primavera ofre- rdadero cambio de precio- ulares, donde se incluyen s, formas y adornos de ver- tio, aceptando las origina- e una nueva silueta.

La casa **Baranda y Tosar**, situada en San Rafael 5 y Neptuno 35 señala en cada estación la línea de la moda, indicando en sus lindísimos modelos los de más aceptación por el público elegante.

Durante esta semana esta conocida casa presentará todos los modelos recibidos, marcando así el derrotero para la colección de verano que se presenta llena de atractivos y novedosos efectos.

24 DE FEBRERO

1895-1939

(Dedicado al General Manuel Piedra).

En esta fecha de esplendente gloria
y de rato feliz para el cubano,
vibra la lira en mi modesta mano
y el recuerdo inmortal en la memoria.

Es fecha de libertad, de nuestra historia,
escrita con esfuerzo sobrehumano;
es la historia de un pueblo americano
en su lucha, en su afán y en su victoria.

A la meta de toda aspiración
llegamos con ingente sacrificio,
buscando solamente un beneficio
hacer de la Colonia una Nación.

¡Y hacer de Cuba el ideal soñado
por un pueblo viril y denodado!

O! manes de la patria idolatrada!
¡Oh, soldados de gloria inmarcesible!
contemplad desde el trono incognoscible
al pueblo que bendice vuestra espada.

La patria de Martí, la patria amada
siempre fuerte, feliz, inconmovible,
lucha, consigo mismo, lo imposible,
por llegar a la cumbre deseada.

Aunque otra cosa la pasión prefije,
tiene que suceder. Así se espera,
los ojos, siempre, en nuestra enseña fijos.

Tiene que suceder; porque lo exige
nuestro honor nacional; nuestra bandera,
bordada con la sangre de sus hijos.

Anónimo.

GALLETICAS DE BISCUITS

abido es que entre las exi- sociales una de las principa- tender y obsequiar a nues- s con algún refresco, cock- a de te. cualquiera de estas atencio- emos estar siempre prepara- mantener en nuestra despen- sa laticas de galleticas **Huntley and Palmers** entre las que se encuentra una variedad extensa que puede complacer el gusto más refinado para el momento adecuado.

Pídalas a su almacén y pruébelas si no las conoce para que sea desde ese momento una agradecida clienta.

MENU DEL DIA

Almuerzo.

de frutas.
o en acemitas.
o a la italiana.
de berenjenas.
de fruta bomba.

Comida.

Pollo asado en cazuela.
Crema de garbanzos.
Spaguettis a la italiana.
Ensalada de legumbres.
Helado de chirimoya.

RECETAS DE COCINA

Huevos a la Romana.

mola bastante migajón de leche sazonándose con sal ntá, revolviéndolo bien has- quede bien suave. Se coloca de una tartera del grueso pulgada untándole un poco quilla, encima queso ralla- do. Se abren unos huecos con la punta del cuchillo partiéndose los huevos en cada hoyo, se espolvorea la clara del huevo con queso y la yema con perejil picadito, sal y pimienta, cocinándose al horno hasta que se doren.

M. R. de FONTANILLS.

"Nena Capitolio" será juzgada por matar al marido

Será ésta la primera causa importante que se verá en la nueva casa de la Audiencia

Muy en breve, para la próxima semana, habrá de señalarse la celebración del juicio oral de la causa seguida a María Esperanza Bernal, conocida por nombres diversos y por el alias de Nena Capitolio, por la muerte de su amigo Santiago González, en esta capital. El aludido acto será en la Sala Cuarta de lo Criminal de la Audiencia y es el primer proceso de resonancia cuyo juicio se efectuará en el nuevo edificio de la Audiencia, en Tacón frente a Empedrado, donde quedarán instaladas todas las dependencias del tribunal para la entrante semana.

Sólo falta para que dicho acto se señale, que el defensor de la procesada doctor Jesús A. Portocarrero formule sus conclusiones, para lo cual se le ha dado prórroga por cinco días; en esas conclusiones el defensor rebatirá la petición fiscal, que es de veinte años por homicidio con agravante de superioridad, y la del acusador particular doctor Gerardo de Villiers, consagrado criminalista, que mantiene la tesis de que se trata de un asesinato cualificado con agravante y de ahí que solicite pena de reclusión perpetua.

Para ese juicio habrán de tomarse las medidas pertinentes por el Presidente de la Sala Cuarta de lo Criminal doctor Rogelio Benítez de Cárdenas, a fin de evitar cualquier contingencia que pueda provocar la afluencia de público, y, ya se considera la necesidad de preparar el mejor local de juicios orales que hay en el nuevo edificio, dos de los cuales, los más apropiados, se encuentran en la planta baja, uno a la izquierda entrando, que corresponde actualmente a la Sala Quinta de lo Criminal y otro al fondo, que es de la Sala Primera de lo Criminal y también de la aludida Sala Cuarta. Daremos cuenta detallada a nuestros lectores de tan señalado acto.

Personado el defensor del vigilante Medina

Acaba de personarse el doctor Gerardo de Villiers, en el Juzgado de Instrucción de la Sección Quinta, como defensor del vigilante Juan Medina, matador del comerciante Francisco González, propietario de la bodega establecida en Calzada de Luyanó y Pamplona, y de su dependiente Adolfo Tabión. La causa está radicada por doble homicidio, y el doctor de Villiers se propone producir inmediatamente las pertinentes pruebas demostrativas de que su cliente obró en legítima defensa de su integridad corporal, concurriendo en el caso de los postulados del Código de Defensa Social que consagran la eximente de responsabilidad criminal por causa de justificación, que informa el artículo 36 de la citada legislación, concurriendo en toda su plenitud las dos circunstancias de agresión injusta no provocada ni buscada de propósito por el que se defiende, y la necesidad racional objetiva o subjetiva del medio empleado para impedirla o repelerla, por lo que debe ser absuelto libremente.

Fué maltratada una joven por un amigo en su propia casa

Lesionado el que intervino. Desaparece un anciano. Un cobrador acusado. Un muerto

El vigilante 1598, E. Aladro, intervino en un fuerte escándalo que tenía lugar en el interior de la casa Blanco 157, procediendo al arresto de la inquilina de la misma, Julia Rodríguez Montier y de su amigo Andrés de Villa Martín, vecino de la calle D, número 153, en el Vedado, conduciéndolos al Primer Centro de Socorro, donde fueron asistidos de lesiones de carácter leve.

En la Tercera Estación declaró la joven Julia, que encontrándose en su domicilio se presentó su amigo Joaquín Pelayo Mazorra, y después de maltratarla de obra despiadadamente, le rompió todos los muebles de su casa y acto seguido se dió a la fuga, logrando desaparecer, resultando también lesionado Villa Martín, al promediar entre ambos y tratar de impedir que ella fuera agredida por el acusado.

Con lo actuado se le dió cuenta a la autoridad judicial correspondiente.

Fallecimiento repentino

En el Primer Centro de Socorro falleció repentinamente un individuo de raza negra, como de 65 años de edad, cuyo cadáver no pudo ser identificado, siendo remitido al Necrocomio para su autopsia. Al ser examinado se comprobó que no presentaba lesión alguna. Dicho individuo fué recogido en estado preagónico por la policía cuando se encontraba tirado sobre el pavimento en la esquina de Cristina y Arroyo.

Anciana desaparecida

José Torregrosa Hernández, de 88 años, vecino de Cerrada del Paseo número 13, denunció a la policía la desaparición de su madre política Cecilia Albanis, que cuenta 78 años de edad, temiendo haya sido víctima de alguna desgracia.

Se negó a declarar

Al Primer Centro de Socorro fué conducida por sus familiares, Yolanda González Pérez, de 22 años de edad y vecina de Amistad 115, donde fué asistida de graves síntomas de intoxicación. Al ser interrogada por la policía, la joven se negó a prestar declaración, ignorándose con tal motivo cómo se ocasionó el mal que presentaba, suponiéndose por la policía que intentara suicidarse por estar aburrida de la vida.

Cobrador acusado

Pascual Otero Ramos, tesorero de la sociedad «Alianza Latino Americana», denunció en la Tercera Estación, que Justo Suárez, vecino de Aguila 619, cobrador de la misma, no ha entregado cuentas por valor de 347 pesos que le dieron para su cobro.

HURTO DE BICICLETA

A la policía denunció Miguel Pérez Fernández, vecino de Conde 5, que le hurtaron una bicicleta de su propiedad que dejó estacionada en la esquina de Prado y Monte.

NO QUIEREN LOS COLONOS QUE SE CONTINUE LA EXPATRIACION DE LOS ANTILLANOS EN ORIENTE

Consideran que hay escasez de brazos en aquella región, con perjuicio para la presente zafra. Con la sesión de ayer se clausuró la Asamblea. Exposición Avícola. Expertos americanos

Al continuar sus labores la Asamblea de Colonos en la ciudad de Santiago de Cuba, designó a los señores Mesa, Areces, Panceira, Lorenzo, Moruño y López Aldazábal, en representación del Ejecutivo, para que rinda un informe sobre el proyecto de presupuestos presentado para el próximo año fiscal.

Se dió cuenta de una carta del General Montalvo en relación con el propósito de la Secretaría de Hacienda de cobrar el dos por ciento de interés sobre los préstamos hechos a los colonos por los hacendados, por refacción, señalando que eso hará imposible en el futuro tales préstamos o, por lo menos, los dificultará.

El doctor Areces informó que el entendía que dichos intereses eran a su vez sobre los intereses devengados por los préstamos, pero no sobre el montante exacto de los mismos; acodándose pasar el asunto al Ejecutivo y que, si el interés es en la forma interpretada por el doctor Areces, no se haga ninguna gestión, pero sí, en caso contrario.

Se acordó dar las gracias al General Montalvo y demás personalidades que han laborado en beneficio de la industria y agricultura azucareras.

Por sugerencia del señor Alvarez, se felicitó al señor Belardi por su actuación ante la Comisión Interparlamental de Defensa de la Reforma del Tratado de Reciprocidad

Acto seguido se trató de los pequeños colonos que, trabajando en relación con colonos de mayor importancia, se encuentran eliminados por no enviarse sus nombres al Instituto Azucarero.

Se acordó una moción proponiendo la suspensión de los reembarcos de antillanos, por considerar la Asamblea que hay escasez de brazos para el corte de caña en la provincia oriental; la reorganización de la Comisión Permanente de Agricultura y Estadística.

Finalmente el señor Artiles, Presidente de la Asamblea dió por terminada ésta, teniendo palabras de agradecimiento para cuantos han colaborado directa o indirectamente al mejor desenvolvimiento de las actividades de la misma.

Entomólogos americanos

Invitados expresamente por el Ingeniero García Montes, Secretario de Agricultura, nos visitarán los miembros de la Sección de Entomología Económica de la Asociación de Entomología Americana, que acaba de celebrar una Convención en la ciudad de Tampa, Florida.

Exposición Avícola

A las cuatro de la tarde de hoy, en los salones de la Escuela de Agronomos y Azucareros, en la Quinta de los Molinos, se inaugurará la Décima Primera Exposición Avícola 1939, acto al que concurrirá el Jefe de la Agricultura, ingeniero García Montes.

Funcionará juntamente con la Exposición el Hospital Avícola, al frente del cual se encuentra el señor Litt B. Brown, miembro de la American Poultry Ass.

Reparto de semillas

El inspector Municipal de Agricultura de Nuevitas ha informado a la superioridad existir gran entusiamo entre los campesinos locales con motivo del reparto de semillas de arroz que se está efectuando.

Informa, igualmente dicho funcionario, que son muchos los campesinos que se disponen a sembrar maíz, habiéndose comenzado a confeccionar la lista de los campesinos pobres que se interesan por recibir las semilas seleccionadas necesarias.

Prolongada sequía

La inspección Provincial de Agricultura de Camagüey ha comunicado que los cultivos del término municipal de Florida sufren una gran sequía, así como de los potreros y ganados, desaparecen los pastos y aguadas.

El inspector de Morón da cuenta de que reina un problema penoso, ya que la prolongada sekuía ha hecho desaparecer el pasto de los potreros en todo el término.

Títulos Expedidos

Eu Subsecretario de Agricultura, doctor Gustavo E. Perea ha firmado los siguientes títulos expedidos por el Negociado del Registro Pecuario y Marcas de Ganado.

En la Provincia de Matanzas a Máximo Florentino e Ibarreta y Barrán.

En la provincia de Santa Clara a Venancio Santos Rodríguez, José Miras Calvo, Francisco Armas Castillo, Antonio María Carbonell Fernández, Antonio González Lorente y Juan Hernández Cuéllar.

En la provincia de Camagüey a Alfredo Andreus Parrado, Rafael Casas. Ricardo Vilor Fernández, Lorenzo Seoane Rodríguez, Alberto Basulto Moya. Zenaida Pérez Escobar, Pedro González Benjarán. Antonio Cabrera Fernández, Blanca Cisneros Socarrás y en la provincia de Oriente a Manuel Pérez Gutiérrez, Arcadio Mirán Pérez, Julio Suris Taño. Anselmo Rivero Rodríguez, Brígida Agüero Balbuena, José Méndez Alvariño.

Ocupación de cigarros americanos

El vigilante número 69 de la Policía Marítima Francisco Pereira y el Agente Especial de la Aduana señor Edelmiro Hernández, arrestaron al mestizo Teodoro Sotelo Freyre, vecino de Inquisidor 175, porque en dos medias de mujer llevaba ocultas 58 cajetillas de cigarros americanos, las cuales trató de sacar por el muelle de la Ward Line.

EL DR. RIVERO AGUERO, PTE. DE LA COMISION DE LOS ASUNTOS JURIDICOS-ADMINISTRATIVOS

Veintisiete puntos trascendentales se trataron en la reunión que acaba de celebrarse. Importantes resoluciones firmadas ayer por el Secretario de Sanidad. Traslado del H. Infantil

Por noticias llegadas a esta capital, se conocen ya los éxitos alcanzados por el doctor Andrés Rivero Agüero, Letrado Consultor de la Secretaría de Sanidad y Beneficencia, y Secretario y Asesor Legal del Instituto Técnico de Salubridad Rural, en la Primera Conferencia Interamericana de Aviación Sanitaria que acaba de celebrarse en la ciudad de Montevideo, República Oriental del Uruguay, a cuya Conferencia asistió representando al Gobierno de Cuba.

Fué designado nuestro representante el doctor Rivero Agüero, para agradecer, en nombre de todas las Delegaciones de América, el saludo del Presidente del Uruguay, arquitecto Baldomir, lo que hizo en brillante discurso.

También fué elegido por unanimidad el Delegado Cubano, para presidir la Comisión de Asuntos Jurídicos y Administrativos, la más importante de las distintas Comisiones en que se subdividió el trabajo de la justa que se efectuaba.

En la Conferencia, que duró nueve días y en la que se trabajó con extraordinario ahinco, se llegaron a veinte y siete «conclusiones» que, al decir de los conocedores de estos actos, es un **record** teniendo en cuenta que cada una de ellas es producto de cuidadoso y documentado estudio.

El doctor Rivero Agüero constituyó, al decir de la prensa uruguaya, una de las representaciones más activas y agudas al Congreso, Agradeció en nombre de todas las Delegaciones el banquete ofrecido por el Ministro de Salud Pública, llamando extraordinariamente la atención su discurso pronunciado en el ponche ofrecido por el Club de Aviación de Montevideo, al que asistió nutrida representación de personaslidades científicas y sociales del país hermano, así como de la Argentina, Chile y otras naciones de Sud-américa.

Nuestro Delegado a tan importante justa científica, la primera que se celebra como dejamos consignado, embarcó de regreso r Cuba el pasado día 20, esperándose su llegada a esta ciudad sobre el próximo día 8 del entrante mes de marzo. Tan pronto como llegue rendirá un amplio informe oficial al Secretario de Sanidad y Beneficencia y al Comité Ejecutivo del Instituto Técnico de Salubridad Rural.

Resoluciones del Secretario

Después de firmar distintas resoluciones importantes, el Secretario de Sanidad, doctor Costales recibió en su Despacho ayer al Director del ramo, quien le informó de las medidas administrativas recomendadas a la Dirección de la Necrópolis de Colón, todas, desde luego, de carácter sanitario.

Posteriormente el Jefe de la Sanidad ordenó al Jefe Local de la Habana que por los Inspectores del Negociado de Desinfección se proceda a reportar todos los solares yermos del radio de esta Capital y sus barrios extremos, que se encuentren sucios y sin chapear, para que en un plazo de 10 días estén debidamente chapeados y limpios.

Dispuso el doctor Costales se remitiera a la Gaceta Oficial para su publicación inmediata, el Decreto Presidencial declarando lesiva a los intereses del Estado la reposición ordenada por la Comisión del Servicio Civil del doctor Víctor Manuel Cardenal, en su cargo de Oficial clase 5a. del Negociado de Inspección Médica de La Habana.

Hacia Topes de Collantes

Mañana, día 25, embarcará el doctor Costales hacia Topes de Collantes, Trinidad, acompañado del teniente coronel Despaigne, con el propósito de ver las obras del Sanatorio Modelo de Tuberculosis que se construye por iniciativa del Jefe de las Fuerzas Armadas, Coronel Batista, que se dirigirá también hacia dicho lugar.

Investigación

Se ha ordenado a los jefes locales de La Habana, Regla, Guanabacoa y Santa María del Rosario, procedan a investigar el origen de los malos olores que se perciben desde la salida de Luyanó por toda la carretera Central hasta el último de dichos términos municipales.

Expropiación de terrenos

Por Decreto del Ejecutivo, a propuesta del Jefe de la Sanidad se ha dispuesto la expropiación de otra parcela de terreno situada en Arroyo Naranjo, frente al Sanatorio La Esperanza, para la construcción del Hospital Infantil de Tuberculosis que se construye por iniciativa de la esposa del Jefe del Ejercito, señora Elisa Godinez de Batista.

La práctica ha comprobado que es necesaria dicha expropiación para poder llevar a cabo la obra que se proyecta. Dicha parcela de terreno mide 133.40 metros de frente y 243.030 tomados en línea y una superficie de 32.456.22 metros cuadrados, más una área triangular con frente a la carretera de Los Pinos, que tiene por base 70.20 metros y 5.00 de altura y un área de 175.00 metros cuadrados que hacen un total de 32.631.22 metros cuadrados en el lote a segregar y que es propiedad del señor Marco Antonio Longa Marquetti.

El Servicio de Higiene Infantil

Acompañado de los altos funcionarios del Departamento el doctor Costales Latatú, Secretario de Sanidad y Beneficencia, hizo un recorrido ayer por los locales donde se instalarán próximamente, los servicios del Negociado de Higiene Infantil, conforme anticipó hace más de un mes el DIARIO DE LA MARINA, los que funcionarán donde hoy se hallan las oficinas del Servicio de Desinfección que se trasladarán a las naves situadas en Subirana y Desagüe.

A petición del Jefe de la Sanidad el doctor Aróstegui, Jefe de Inspección Médica y la señora Antonia Prieto de Calvo, Jefe de Enfermeras, explicaron cómo funcionaba anteriormente el Negociado de Higiene Infantil.

Las obras de adaptación e instalación se comenzarán en breve, esperándose poder inaugurar el nuevo local dentro de pocos días, para beneficio de las madres y niños pobres de esta Capital.

Al abandonar la Secretaría el doctor Costales declaró a los reporters: La atención de la madre y del niño es uno de los deberes primordiales del Estado. A ese fin encamino mis pasos como gobernante, cumpliendo así, las instrucciones del Presidente de la República y del Jefe del Ejército, Coroneles Laredo Bru y Fulgencio Batista.

Legalización de un matadero

Se ha concedido un plazo de 60 días al Alcalde Municipal de San José de los Ramos para que proceda a legalizar la situación sanitaria del matadero de dicho término.

Y, se ha ordenado la clausura del matadero instalado en el barrio Lacret, establecido en San José de los Ramos.

Se estrelló un bote contra la costa

Leoncio Placeres Brito y Ambrosio Hernández Abreu empleados del Departamento de Obras Públicas, en el Vertedero, participaron a la Policía Marítima, que el bote auxiliar de la chalana, destinada al arrojo de la basura, se estrelló ayer contra la costa al irse al garete, cuando navegaban a una milla del Morro, sufriendo dicha embarcación grandes averías.

EMPRESA DE OMNIBUS

SANTIAGO - HABANA

Carros Pullman de Lujo - Los Más Económicos

14 SALIDAS diarias directas a SANTA CLARA, CAMAGUEY y SANTIAGO DE CUBA, desde su Estación Oficial del Hotel "PUERTA TIERRA", MONSERRATE Y MURALLA Habana. Teléfono M-2266 a LAS SIGUIENTES HORAS:

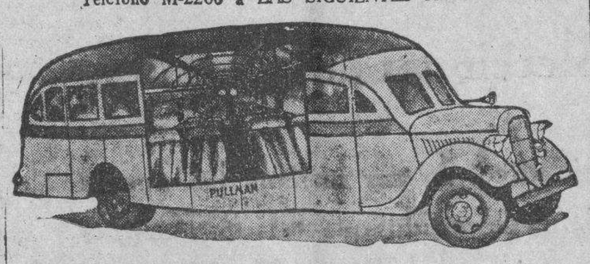

NUEVO ITINERARIO

4.30 a. m. Directo a Santiago de Cuba (Rápido).
7.00 a. m. " " Santiago de Cuba "
8.15 a. m. " " Sta. Clara "
9.30 a. m. " " Santiago de Cuba "
11.15 a. m. " " Camagüey "
12.30 p. m. " " Sta. Clara "
2.00 p. m. " " Sta. Clara "
3.00 p. m. " " Santiago de Cuba "
5.30 p. m. " " Santiago de Cuba "
7.30 p. m. " " Santiago de Cuba "
11.15 p. m. " " Santiago de Cuba "
12.30 p. m. " " Santiago de Cuba "

Informes generales: En Monserrate y Muralla: Hotel "PUERTA TIERRA" o por el TELEFONO M-2266

6 Años PRESTANDO SERVICIO

Relevo de personal cada 6 horas y reservación de Asientos numerados con anticipación.

Oficina Central en Santa Clara: Marta Abreu y J. B. Zayas

Con motivo de las próximas Pascuas y Año Nuevo, hay gran demanda de pasajes. Separe el suyo con anticipación.

OMNIBUS "LA CUBANA", S. A.

(OFICINA EN LA HABANA)

DRAGONES, 16. TELEFONO A-7166

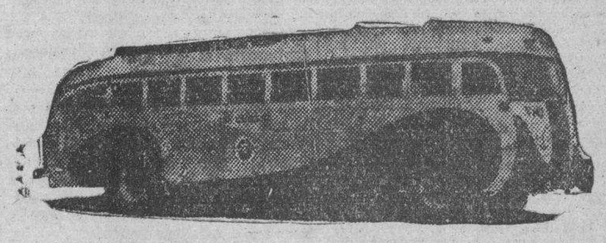

UN SERVICIO PUBLICO SERIO Y PRESTIGIOSO

SALIDAS DE LA HABANA:

4.30 A.M. Hasta Santiago de Cuba.
7.00 " " Holguín.
12.01 P.M. " Camagüey.
3.00 " " Santiago de Cuba.
6.30 " " Santiago de Cuba.
11.00 " " Santiago de Cuba.

LLEGADAS A LA HABANA

5.10 A.M. De Santiago de Cuba.
8.50 " " Santiago de Cuba.
12.30 P.M. " Santiago de Cuba.
5.00 " " Camagüey.
8.30 " " Holguín.
11.30 " " Santiago de Cuba.

LLEGUE A TIEMPO

viaje en

OMNIBUS ALIADOS

TRANSFERENCIAS EN TODOS LOS CRUCEROS

Seguridad Rapidez Comodidad.

INFORMACION: U-5944 QUEJAS: U-5944.

M.E.C.D. 2016

SE DARA UN PLAZO DE SETENTA DIAS PARA PINTAR LAS FACHADAS DE LAS CASAS SIN PAGAR LICENC

LA CAMARA MUNICIPAL TOMO EL ACUERDO, Y EL ALCALDE DEBERA FIJAR EL PLAZO POR DECRETO

También se acordó conceder un plazo de treinta días para que los contribuyentes morosos paguen sus adeudos sin recargos. El Dr. Beruff remitió un mensaje en que propugnaba ambas medidas

En sesión extraordinaria, el Ayuntamiento acordó ayer abrir dos períodos simultáneos de amnistía económica municipal; uno, de treinta días, para el pago sin recargo ni penalidades de ninguna clase de todos sus impuestos y contribuciones, y otro, de sesenta días, para la ejecución local de pinturas de fachada sin el previo pago de los arbitrios establecidos.

Los plazos correspondientes serán fijados por el señor alcalde.

Para votar ambos acuerdos—inspirados los dos en un mensaje de la primera autoridad municipal—los señores concejales constituyeron un quorum «au grand complet», pues veinticinco de ellos respondieron al pase de lista del presidente Rivero San Román. Estaban presentes los señores Cubillas, Cossío del Pino, Fernández Roger, García, Veiga, Borges, Aguero, Rodríguez Lanza, Condom, Borrell, Cabrera, Alvarez Builla, Folgueras, Huerta Oliva, Prieto, Buchó, Duarte, Hechavarría, Simó, Pérez Rivero, Castillo, Navarrete, Ramírez—estos tres últimos luciendo sus buenos abrigos de lana—y la gentil señora Badía.

Las cinco de la tarde. Ambiente helado. Un campanillazo. Se comprueba la asistencia. Y el oficial Baeza lee el siguiente mensaje del Ejecutivo:

«AL AYUNTAMIENTO: Cumpliendo el deber que me impone el artículo 170 de la ley orgánica de los municipios, molesto nuevamente la atención de ese Ayuntamiento con el fin de que, si lo tiene a bien, considere y apruebe un acuerdo que facilite a la Administración Municipal el cobro de sumas considerables que corresponden a contribuciones sobre las que se ha impuesto el recargo por morosidad y que debieron ingresar, proporcionando una mayor vitalidad activa a la Administración, de procederse en términos legales semejantes a los que voy a permitirme, con el debido respeto, sugerir a ese Ayuntamiento.

«Como antecedente, conoce este Ayuntamiento que, de acuerdo con nuestra Ley Constitucional y el artículo 4 de la ley orgánica de los municipios, en tanto que el Gobierno Municipal funcione para satisfacer las necesidades puramente locales, tiene autonomía, entendiéndose por ésta, facultades propias de iniciativa y de acción, para regir libremente sus asuntos exclusivos de la Municipalidad y limitándose, por consiguiente, su alcance a lo que comprende a la extensión superficial del Municipio, el gobierno de cada cual está encomendado a un Ayuntamiento y a un alcalde (artículo 2) siendo, entre otros, facultad del Ayuntamiento, de acuerdo con el artículo 216 de la propia ley, la tan importante de establecer los ingresos necesarios para cubrir los gastos consignados en sus presupuestos, con arreglo a las bases y tipo máximo de tributación que el mismo artículo fija y en tanto cuanto sea compatible con el sistema tributario del Estado.

«Del propio modo, es del conocimiento de este cuerpo que por la ley del 2 de noviembre de 1938 y su reglamento, el decreto número 2721 de la Secretaría de Gobernación, «Gaceta Oficial» del 17 de diciembre del mismo año de 1938, las modificaciones que se han hecho a las disposiciones legales afectadas para que el año fiscal, tanto en el Estado como en la Provincia y el Municipio, rijan de enero a diciembre, en vez de julio a junio, como hasta la promulgación de la referida ley, han creado perturbaciones en el ritmo de las contribuciones por motivos de inercia que se cumplen tanto en lo físico como en lo biológico, así como por la ley de amnistía común publicada en la «Gaceta Oficial» del 21 del propio mes de diciembre de 1938, y en su artículo 6, se concedió amnistía para todas las infracciones de carácter judicial, administrativo-gubernativo, que no constituyan delitos castigados por el Código Penal, sea cual fuere la índole o naturaleza de la infracción, la autoridad que haya impuesto o pudiera imponer la sanción, o la persona que hubiera cometido la infracción, siempre que hubieran sido cometidos hasta el día 8 de octubre de 1938.

«Aplicando esa amnistía, este Ejecutivo ha dictado el decreto cuya copia acompaño para conocimiento de este Ayuntamiento, en el cual se dejan sin efecto todas las multas, incluídas dentro del concepto de sanción por infracción administrativa que comprende el aludido artículo 6 de la ley de amnistía ya citada.

«En la interpretación de este concepto, han surgido dudas; por alguno se ha afirmado que dentro del mismo se pueden considerar los recargos por morosidad, como sanciones por infracción de disposiciones administrativas, que son en realidad tales recargos; deudas acrecentadas al referirse la segunda de las disposiciones finales de la propia ley, a que la aplicación de la amnistía no impedirá que la administración cobre especialmente del amnistiado, los impuestos o contribuciones a favor del Estado, la Provincia o el Municipio, sin mencionar los recargos, pero estimando este Ejecutivo que, si el Poder central se ha limitado a amnistiar las multas, es un tanto aventurado por medio de un decreto comprender en la amnistía dichos recargos, no los ha comprendido en él.

«Estas dudas han ocasionado cierta inhibición por parte de los contribuyentes, confiados en que dentro de breve plazo ha de quedar definitivamente resuelta la cuestión.

«Tal inhibición, unida a la inercia a que nos hemos referido anteriormente, con motivo de la modificación del año fiscal, produce una merma en las recaudaciones, para evitar lo cual es que este Ejecutivo se dirige por este medio al Ayuntamiento en solicitud de una medida que deje aclaradas las dudas del contribuyente, o que de lo contrario proporcione a este Ejecutivo un medio legal de producir el mismo ritmo recaudatorio normal para que no se entorpezcan en lo absoluto las obras públicas de importancia que, con certera visión de su finalidad, ha acordado este Ayuntamiento para llevarse a cabo durante el presente año fiscal.

«Como quiera que de acuerdo con los artículos 182 y 183 de la ley de impuestos municipales, es a este Ayuntamiento a quien corresponde señalar el período durante el cual debe efectuarse el pago voluntario para cada impuesto, terminado cuyo período es a este Ejecutivo, según el artículo II del decreto-ley 773 de abril 4 de 1936, al que compete la declaración de morosidad de los deudores, así como de que han quedado incursos en el recargo equivalente al diez por ciento sobre el importe de la cantidad adeudada, muy bien pudiera ser una solución **que el Ayuntamiento acordara conceder un plazo de treinta días para que los deudores se pongan al corriente en el pago de sus contribuciones por cualquier concepto**, ya se trate de contribuciones anuales, semestrales o trimestrales.

«Esta medida, que, como simple sugerencia ofrezco a ese Ayuntamiento, o cualquier otra medida similar que acuerde, contribuirá en una forma eficaz al aumento de las recaudaciones y a la realización del programa constructivo que nuestro Gobierno Municipal se ha trazado.

«Con idéntica finalidad, me permito sugerir también a ese Ayuntamiento que considere y apruebe un acuerdo concediendo exención por un término de sesenta días en el pago de los arbitrios respectivos, al propietario que pinte la fachada de su casa dentro de ese término.

«La Habana, febrero 21 de 1939.

(f.) Dr. A. Beruff Mendieta».

Cossío del Pino pide la palabra.

«Estoy de acuerdo con las recidas propuestas en el mensaje—declara—; pero creo que la primero carece de base legal. El ejemplo del Congreso, sin embargo, amnistiando a tan grandes culpables, me hace prescindir de mis tradicionales escrúpulos y apoyar esa solución económica que va a beneficiar a tanto pequeño contribuyente. En cuanto a la exención de los arbitrios de pintura a favor de los propietarios de fincas urbanas, también la apruebo, pero a condición de que se recuerde al departamento de Urbanismo la obligación en que está de exigir con exclusividad la aplicación del color piedra».

Como el orador desea que esta última advertencia se considere una adición, se entabla al efecto un largo debate en el que participan los concejales Remírez y Rodríguez Lanza. A través de la discusión, Cossío del Pino expone que no conoce el texto del mensaje por no habérsele dado con anterioridad la copia correspondiente, situación en que se hallan, por lo demás, sus restantes compañeros.

Los «Yo no entiendo...», «Pero me parecía...», «Si es así...», llenan el salón de sesiones.

Rodríguez Lanza hace leer el artículo 103 de la ley de impuestos municipales para demostrar que los plazos para la cobranza de los mismos los señala la Alcaldía, lo que le supone la facultad de suspender el procedimiento de apremio durante los treinta días en cuestión. Basándose en esa opinión, habla de presentar al efecto una adición al mensaje, para complementar el propósito del Mayor de la ciudad.

Cossío del Pino insiste en que se le determine el alcance de la medida propuesta.

—Es general—aclara la presidencia. A todos los contribuyentes morosos favorece.

—¿Y a lo otros?

—En cierta manera, también. Porque los morosos no podrán acogerse a la bonificación del cinco por ciento por pronto pago.

—¡Ah, bueno!

Mientras el doctor Remírez lee varios párrafos del mensaje—no hay más que una copia en toda la Cámara—para aclarar las dudas de su compañero, el presidente Rivero San Román abandona su alto sitial y lo cede al vice, señor Francisco Agüero.

El pasa a ocupar un escaño a la vera de Rodríguez Lanza.

Por un momento se piensa que va a ripostar a Cossío del Pino, pero no; el presidente se contenta con apreciar de qué manera se ve la nueva mesa de los reporters desde la plataforma común...

Vuelve a hablar Rodríguez Lanza, se refiere a la injusticia de que los contribuyentes paguen las consecuencias de la demora clásica de la Junta de Amillaramiento y termina retirando su adición anterior.

El procurador Borges pide que se le aclare si la amnistía municipal va a comprender los adeudos de plumas de agua.

La presidencia lo niega.

—El agua no es un impuesto, señores.

—Claro está.

—Es un servicio.

—Por eso mismo—concluye Borges—está incluída en el artículo del Código Civil que trata de la prestación de servicios públicos. Por lo tanto, como tal, su adeudo prescribe a los tres años.

—Pues la Administración del acueducto de Albear no lo entiende así—comenta Cossío del Pino. De aquí que conviene que la prensa divulgue el derecho que asiste al contribuyente.

Una proposición presidencial interviene:

—A votación el mensaje, señores concejales?

Y los veinticinco ediles presentes dicen que sí. Con la propia unanimidad, diez minutos después, se aprueba el acta.

En el vestíbulo, un ordenanza mira el reloj cercano y, teniendo, quizá, un punto ideológico entre su apetito y su hogar, murmura:

—Ya está servida la mesa...

Embarcará el día 4 el Dr. Florencio Guerra

El próximo día 4 del entrante mes de marzo, embarcará en el «Orduña» rumbo a Panamá, el doctor Florencio Guerra, uno de los más valiosos miembros de la carrera diplomática de nuestro país, que ha prestado servicios con anterioridad en el Japón, Ecuador y otras naciones.

El doctor Guerra se hará cargo de la Legación de Cuba en Panamá, en calidad de ncarEgado de Negocios.

NOTAS DE EL ENCANTO

EL VICEPRESIDENTE DEL LION'S CLUB.

«El Encanto» ha tenido el honor de recibir ayer la visita de una prominente personalidad norteamericana: Mr. Alexander T. Wells, primer vicepresidente del International Lion's Club, que acaba de llegar a la Habana para asistir como delegado de dicha institución a la Segunda Convención de Clubs de Leones de Cuba, que se celebrará en Santa Clara los días 24, 25 y 26. Acompañaban a la destacada figura norteamericana el Dr. Ramiro Collazo Gobernador del Distrito C de Cuba; el Dr. Alejandro Herrera, Director de «El Mundo» y Presidente del Club de los Leones de la Habana; el Sr. Juan Antón, «past-President» del Club de la Habana; el Sr. Raúl Barrios, Director del Club de la Habana, y el Sr. González del Real. Los representantes del Club de Leones fueron recibidos en «El Encanto» por los señores Dr. Humberto Solís Alió y Manuel Solís Mendieta. Mr. Alexander T. Wells ha tenido para Cuba y para «El Encanto» palabras muy enaltecedoras.

El Encanto

Cuba podría vender muchos artículos a la vecina Venezuela

Un informe consular a ese respecto. El Ministro de Chile agradece el auxilio

El Secretario de Estado, doctor Remos, recibió en la mañana de ayer la visita del Ministro de Chile en Cuba, doctor Emilio Edwards Bello, que fué a tratar asuntos relacionados con su representación.

Al abandonar los salones de la Cancillería, el Ministro chileno expresó a los periodistas que deseaba hacer llegar su profundo reconocimiento a todos aquellos organismos y personas que están cooperando con el Instituto Chileno-Cubano de Cultura y con los Boy Scouts de Cuba, a la realización del homenaje en favor de las víctimas del reciente terremoto que destruyó zonas del sur de la hermana República.

Hasta el presente no se ha fijado fecha para el citado homenaje, pero es casi seguro que habrá de efectuarse en la primera quincena del próximo mes.

Lista de importadores venezolanos en la Cancillería

El Canciller encargado de la custodia de los archivos de la Legación de Cuba en Caracas, señor N. Cobo, ha remitido una nota a la Cancillería significando que en dicho país se podrían vender importantes lotes de mantequilla, quesos, dulces en conserva, mármoles, pastas dentífricas, frijoles, etc., fabricados o producidos en Cuba.

Para facilitar las relaciones entre los exportadores cubanos y los comerciantes venezolanos, el canciller Cobo ha enviado una lista de importadores de ese país, que está a la disposición de los interesados, en la Dirección Comercial de la Secretaría de Estado.

Capillas y celdas históricas de la cárcel, salvadas

Son las que alojaron a los estudiantes. No caerán bajo la piqueta. Datos a Justicia

En la Administración Municipal se ofrecieron ayer a los repórters copias del informe oficial rendido por el Historiador de la Ciudad al señor Secretario de Justicia en relación con la diligencia practicada hace días entre los antiguos muros de la ex-Cárcel de Prado No. 1, para determinar los lugares del edificio en que estuvieron guardando prisión los estudiantes de medicina fusilados en el año 1871.

En dicho documento, que por su extensión no publicamos íntegramente, se alude a la visita efectuada allí por los únicos supervivientes del luctuoso acontecimiento, doctores Zertucha y Méndez Capote y varios historiadores locales, pudiéndose determinar entonces el recorrido efectuado por las víctimas en la Cárcel desde el 25 de Noviembre en que ingresaron en la galera llamada «La Jaula», hasta su conducción a la Capilla y su fusilamiento el 27. Y se agrega:

—«Una inspección detenida de aquellos lugares, permitió comprobar que ya todos los calabozos, salas y galeras correspondientes al Presidio, y todas las galeras, y entre éstas la llamada «La Jaula», de la Cárcel, se encontraban derruidas, pero que en cambio se hallaban en perfecto estado de conservación, en la parte del Presidio, la Capilla y las celdas-bartolinas de dos plantas, situadas al fondo de la misma, aunque de ellas faltaban el piso intermedio y las rejas de entrada, guardadas estas últimas, según se ha informado, en Aldecoa.

«Precisamente, estas capilla y celdas son los lugares más interesantes, tanto arquitectónica, como históricamente, del edificio, ya que están construídas con gruesos bloques de piedra en sus paredes y techos, y en la primera pasaron sus horas postreras de vida los ocho estudiantes fusilados el 27 de noviembre de 1871 y muchos mártires de la causa emancipadora cubana condenados a muerte en garrote en la explanada de La Punta, y entre ellos, Narciso López, Eduardo Facciolo, Ramón Pintó, Francisco Estrampes, Francisco León y Agustín Medina, y en las segundas, posiblemente, fueron recluídos numerosos patriotas libertadores.

«Aunque no hay duda alguna de que José Martí guardó prisión en ese edificio, conociéndose las fechas de su entrada y salida en la Cárcel y el Presidio, cuando su detención, su condena, su relegación a Isla de Pinos, su traslado de ésta a la Habana y su deportación, finalmente, a la Península, no se tiene, en cambio, prueba exacta y concluyente que permita asegurar en qué celdas o galeras de la Cárcel y el Presidio estuvo recluído, pues ni en los libros oficiales de uno y otro establecimientos penales, instalados en el mismo edificio, como ya he dicho, ni en el testimonio de la condena, que se conserva en el Archivo Nacional, se esclarecen esos particulares, y sólo se sabe, por el relato de Fermín Valdés Domínguez, en su trabajo «Ofrenda de Hermano», publicado en 1908, que Martí, ya condenado, fué destinado a la primera brigada de blancos del Presidio, marcándosele con el número 113, pero no se dice ni consta en documento ni trabajo algunos conocidos por los historiadores especializados en el estudio de la vida y obra martianas, cuáles eran las celdas o galeras de esa primera brigada de blancos».

ESTAN PREOCUPADAS LAS CLASES COMERCIALES CON EL PROYECTO DE CREAR NUEVOS IMPUESTOS

«Ni la industria ni el comercio, dicen, soportarían nuevas cargas tributarias». Quieren que el Gobierno se convenza del estado crítico porque atraviesan los negocios privados

Ha producido enorme preocupación en los círculos económicos la reiterada insistencia del Secretario de Hacienda en recomendar como medida salvadora de la actual crisis de las finanzas públicas la creación de nuevos impuestos. Por la impresión recogida en los centros de contratación de esta ciudad ha quedado confirmado plenamente el criterio de que toda nueva forma de impuestos causará intenso malestar en las clases mercantiles y que lejos de aminorar los efectos de la actual crisis contribuirían a agudizarla, por cuanto mermarían las ventas y el volumen general de las tributaciones al Estado las provincias y los municipios.

Se tiene entendido que la opinión que prevalece en los círculos económicos, tanto en las esferas productoras como en las comerciales, incluye la intención de que el Gobierno se convenza del estado crítico de los negocios privados y proceda en consecuencia con la realidad que vienen afrontando las entidades comerciales, sobre las cuales no puede en modo alguno, dicen los representantes de las clases vivas del país, hacerse gravitar nuevas cargas fiscales.

El movimiento contra los nuevos impuestos comprenderá, además de las exposiciones oficiales correspondientes, que en breve serán suscritas por los organismos económicos respectivos, la petición de que sean rebajados los tributos como fórmula mejor y más práctica de propiciar la rehabilitación de los negocios y el restablecimiento del equilibrio en las finanzas públicas.

Las clases mercantiles también solicitarán de los poderes públicos el estudio de una reforma tributaria y sistemas de cobranza por considerar que los impuestos existentes son bastantes a cubrir los gastos del Gobierno si se cobraran con la regularidad y en el montante que lógicamente deben producir.

Cualquier medida que tienda en verdad a normalizar la economía cubana ha de basarse según los centros comerciales, y así lo harán constar en sus manifestaciones oficiales al Gobierno, en el abandono de todo intento que signifique, directa o indirectamente, la creación de nuevos impuestos.

Fabricarán en Cuba cámaras para autos y piden exención

Se trata de una industria nueva en este país. Otros asuntos en lo arancelario

Siendo las tres y treinta minutos de la tarde, dió comienzo la sesión ordinaria que en el día de ayer celebró la Comisión Técnica Arancelaria, siendo presidida por el señor Juan M. Barquín, Director General de Aduanas, asistiendo los delegados siguientes; Eduardo Durruthy, por la Secretaría de Hacienda, ingeniero José M. Santos por la Secretaría de Agricultura, doctor Nicolás Pérez Stable, por la Secretaría de Estado, Rubén Ortiz Lamadrid, por la Secretaría de Comercio y actuando Secretario el doctor Roberto Leiva Puente.

—Se dió cuenta con el expediente que se refiere a un escrito presentado por la Cía. Ganadera de la Habana y García Rodríguez y Co., solicitan se conceda una cuota de importación de 600,000 kilos anuales para los sebos que se importen bajo la Partida 102-C, exceptuándose de dicha cuota los sebos procedentes de los Estados Unidos de América. La Comisión acordó designar ponente para el estudio de este expediente.

—Se dió cuenta con un telegrama de la Cía. Palm Beach Cubana, S. A. excusándose de no poder concurrir a la sesión para la que estaba citada como consecuencia de la solicitud que tienen presentada y que obra en el expediente número 695-CTA. La Comisión acordó citarla para una próxima sesión.

—Se dió cuenta con el expediente que se refiere a la solicitud formulada por Angel Urraza, en su carácter de Director General de la Compañía Hulera Buzkadi, S. A., interesando se le conceda franquicia arancelaria, para la maquinaria que importará a fin de establecer una industria nueva en el país, consistente en la fabricación de cámaras de automóvil y pneumáticos. En relación con este expediente se recibió la visita del doctor Luis Machado.

—Se dió cuenta con el expediente que se refiere a un escrito presentado por Riera Company, S. A., por el que informa que la Standard Cap. Seal Corp. importa artículos manufacturados en los Estados Unidos para venderlos a precios inferiores al que los expende allí perjudicando con esto a la industria nacional. En relación con este expediente se recibió la visita del señor Francisco Riera.

Parque infantil en antiguos terrenos de la Batería No. 4

Clubs de recreo para los menores en Jaimanitas en el verano que s eapróxima

Una de las obras más interesantes de las desarrolladas por el Consejo de Educación, Sanidad y Beneficencia en la ciudad de la Habana es el Parque Deportivo Infantil que se construye en el Vedado, en los terrenos que ocupaba, en el litoral la antigua Batería No. 4. Allí encontrarán todos los menores, debidamente inscriptos en las oficinas abiertas en el Consejo Corporativo con ese propósito, una serie de distracciones físicas y mentales de mucho interés. El disfrute de este Parque Deportivo Infantil es absolutamente gratuito, porque responde ampliamente a una de las finalidades esenciales del Consejo Corporativo.

Recientemente visitaron aquellos lugares, para inspeccionar las obras que se realizan, el Coronel Fulgencio Batista, Jefe del Ejército Constitucional e iniciador de la obra, el teniente coronel doctor Aristides Sosa de Quesada, presidente del Consejo Corporativo, el comandante Bolet, Jefe del Cuerpo de Ingenieros del Ejército Constitucional, el doctor Fifi Bock, Director de Cultura Física en el Instituto Cívico-Militar, el ingeniero Amadeo López Castro. Allí examinaron los adelantos de las obras efectuadas y determinaron los lugares donde irán las piscinas, campos de deportes, etcétera. La visita sirvió para intensificar su construcción, y ya se puede anunciar que, dentro de la presente temporada de verano, será inaugurada etsa magnífica iniciativa del Consejo Corporativo de Educación, eficazmente orientado por el Coronel Sosa de Quesada en plena identificación con los anhelos de bienestar popular del coronel Batista.

Luego fueron a Jaimanitas, en las proximidades del Club de Alistados, lugar donde el coronel Batista quiere que rápidamente sean construídos los edificios apropiados, a modo de «clubs», de carácter popular. Será una nueva obra del Negociado de Cultura Física y Mental para Menores, del Consejo Corporativo. La única limitación que se impondrá a toda persona o matrimonio que quiera disfrutar de aquella playa es la de que deberá concurrir acompañado de un menor de quince años.

Hubo un tiempo en que la Habana fué el guión de la América Española en cuanto al arte teatral. Lo que en la Habana no gustaba, no tenía empresarios en el resto de nuestras Indias Occidentales; lo que la Habana aplaudía contaba con la seguridad de los mercados hispánicos.

Pero esa tradición se ha perdido en esta generación despreocupada del arte y menos mal que alumbra otra manifestación artística en que Cuba pueda decir que ya tiene conquistada la supremacía. Nos referimos a la pintura, que gracias a un grupo de profesores pacientes y a una juventud llena de fervores, ha renacido con pujanza enorme.

El XXI Salón de Bellas Artes, inaugurado anoche en el Círculo de Industria y S. José, constituye una clara demostración del alto nivel artístico alcanzado en Cuba. Aparte los maestros como Domingo Ramos, Mariano Miguel, Valderrama, Hernández Giro, Morey, Sánchez Araújo, Roig, etc., de crédito y lauros internacionales, una juventud brillantísima se alumbra con las facultades del genio como Roberto Vázquez (que ya debiera estar pensionado en Europa), «Pepito» Radillo, Universo Picazzo, etc.

Casi un centenar, entre dibujantes, pintores y escultores, los más notables, muchos sobresaliente y algunos capaces del parangón con los máximos maestros de la época.

Este exponente de nuestra cultura exige la colaboración social de la inquietud pública por sus artistas. Demanda que el Círculo de Bellas Artes sea, con ocasión del XXI Salón, punto obligado de visita. Y para las gentes de buen gusto, mercado de emociones.

Ningún regalo agradará más, a una señora, que un cuadro, ¡Con la afición que las mujeres le tienen a la pintura...!

«El Encanto» sabe lo que se hace.

Está ofreciendo ahora, que se observa este renacimiento de las artes plásticas, unas fajas de líneas juveniles que acentúan la gracia y esbeltez de la silueta. Una cosa así como si subiera una señora en forma de tonel, al tercer piso de «El Encanto» y bajara en forma de caña de manzanilla.

Cada día que paso por la exposición del ilustre pintor Cabanas, en la Casa «Borbolla», me encuentro nuevas tarjetas del clásico «Vendido» en los cuadros, con los nombres de las más destacadas personalidades de nuestra sociedad. Ayer vendió un retrato de viejo vasco que entablaba diálogos conmigo, por este estilo:

—Y, ¿qué hace usted en su pueblo?

—Días de semana, pescar hasemos, o así; domingos, «merlusa» grande, grande que te pescas, pues.

Y el viejo racial, curtido de las olas y el sol, sonríe bonachón y fuertemente feliz, por el milagro vital de los pinceles de Cabanas.

Cuando vea usted a un fumador que tose, carraspea y escupe diga que, además de mala educación, tiene un tabaco peor que la educación, lo cual demuestra que no hay más que una fórmula para conocer el tabaco y no dar a conocer la educación: acercarse a la vidriera y pedir con aire de suficiencia: Un «Partagás». Y nada más.

Francisco Valdés tiene 34 años y un comercio, lo cual no obsta para que tenga también su poco de miedo, ya que el miedo no ocupa lugar. Y el temor es por la existencia, pero no la del establecimiento, sino la que lleva usando 34 años y Dios se la conserve muchos más; (después de todo, yo no le he de mantener...)

Y el miedo estriba en que «Illamba» le ha prometido «picarle» y le ronda la casa.

Y a lo mejor no es más que para presumir «Illamba» de «pollo».

Claro está quye si «Illamba» fuera mujer le aconsejaríamos que, para presumir de «pollita» se fuera a «La Filosofía», a ver las últimas creaciones de la moda, en estampaciones primaverales. El último grito de la Exposición Universal de New York que «La Filosofía» recibe exclusivamente.

Quiero hacer constar que es el XXI Salón de Bellas Artes, figura un bello cuadro al carbón de lo Roig, reproduciendo una Guanabacoa, que ya está por mí desde que Manolo y dijo esa frase tan conocida acabó el carbón!»

El que quiera algún otro de Roig, que se lo encargue ya a ser que con el carbón algún cisco.

Como hoy es día de fiesta hay que hacer algo patriótico mejor es fumarse, después muerzo, el consabido tabaco gás», y salir a embellecer je con el «flus» de los domi todo el que vea a uno con vo y el tabaco «Partagás» más) dirá que uno es un muchos humos.

Mañana, señora, lleve usted niña a «El Encanto», para en el cuarto piso los disfraces tiles para el baile del Yacht Club de mañana. Los históricos, pintorescos, caprichosos fantásticos, para niñas y niños hasta de 14 años. No sé si trajes de Mussolini, pero de lina, sí.

El vigilante número 2.020, de tener el duplicado del último minal de la Lotería, ha tenido detener a Pedro Valdés, porque ridad Figueras lo acusa de amenazado si no reanudaba las laciones que venían sosteniendo que ya no quiere ella sostener que como están las cosas, ca puede ni sostenerse ella sola.

Y ahora estará Valdés arrepentido de la amenaza, y el policía haberse «puesto «pa» su número.

Con esta ola fría fuera mejor cordarles que «La Filosofía» tiene enorme surtido de frazadas y los invernales, que los estamos de primavera con vistas y emb de la Exposición Internacional teamericana. Pero es igual una zada que una tela bonita: todas «pa» que suden»; ustedes o las gas.

Hoy no, porque si hoy llamas tedes por teléfono a nuestra ad nistración para que Aristigueta visite, el del grito es Aristigueta que el de Baire. Pero mañana den llamar sin temor ninguno Aristigueta les visitará alegremente Y lo hará alegremente porque es suponer que le llamen para «CARCAJADAS».

Pero tenemos que hacer una vertencia; que no las da: las de.

JOTA ARR

ENCARGADA ACUSADA

Amparo Pimentel González, vec de San Miguel 404 y encargada la casa San Miguel 527, fué detenida por acusarla su vecino Félix Bas Espinosa, de haberle estafado la su de 24 pesos que le entregó por alquiler de la habitación que ocu en dicha casa, de donde fué lanzado por el Juzgado, con motivo de esta demandada la acusada.

El Encanto presenta mañana

Nuevas Colecciones de Vestidos.

No deje usted de ver mañana las nuevas colecciones de vestidos que EL ENCANTO presenta en el Tercer Piso. Una variedad extraordinaria con los más lindos estilos de primavera en estampados y colores enteros.

Desde **3.50** en la Sección Económica.
Desde **8.75** en el Dpto. de Vestidos.

TERCER PISO.

El Encanto

24 de Febrero.

MERCED a la generosa cooperación de la Prensa, el lector hallará en otro lugar de este periódico el artículo "TRISTEZA DE CUBA", del Dr. Miguel de Marcos, que obtuvo el Premio Justo de Lara 1938, de $1000.00, instituido por EL ENCANTO en exaltación de la gloriosa fecha nacional de hoy.

EL ENCANTO aprovecha esta oportunidad para dar las gracias públicamente a los señores Dr. Luis A. Baralt, Dr. Emilio Gaspar Rodríguez, Dr. José Russinyol, Dr. Enrique Gay Galbó y Dr. Manuel Bisbé, miembros del Jurado Calificador; a los señores Dr. Medardo Vitier, Dr. Antonio L. Valverde, Dr. Hilarión Cabrisas, Dr. Javier P. de Acevedo y Dr. Francisco Ichaso, miembros del Colegio Designador; a los señores Dr. Francisco de Paula Coronado, Dr. Juan Corzo y Dr. Alberto de J. Calvo, miembros del Comité de Admisión; a los señores concursantes y a la prensa, por la cordial y generosa cooperación que hemos recibido de todos en relación con el "Premio Justo de Lara".

EL DIPLOMA le será entregado al Dr. Miguel de Marcos mañana sábado, a las 5 p. m. con ocasión del te que EL ENCANTO ofrece en el Salón Verde en honor del Jurado. La asistencia al acto será por rigurosa invitación por razón de la limitación del local.

SOLIS, ENTRIALGO Y CIA.

M.E.C.D. 2016

SECCION A

TELEFONOS:
Dirección. M-2856
Jefe de Redacción M-1287
Sección de Sports M-7912

DIARIO DE LA MARINA

TELEFONOS:
Quejas M-7911
A. Clasificados . M-7915

SECCION A

AÑO CVII — ACOGIDO A LA FRANQUICIA POSTAL — LA HABANA, VIERNES, 24 DE FEBRERO DE 1939 — EL PERIODICO MAS ANTIGUO DE CUBA — PAGINA QUINCE

LA NUEVA ESPAÑA

COSECHA NATURAL

Un amigo trajo anoche a nuestro despacho en el DIARIO una carta que acababa de recibir de Francia, de uno de los milicianos rojos que huyeron de la aventadora nacionaly han sido conducidos por las ...idades del otro lado del Piri... a campos de concentración. ...o dijimos a nuestro visitante ...no era a nosotros, que co...mos de sobra cuanto en la car... manifiesta y bastante más, ...nes debió traerla, sino a los ...rosos mentecatos que, a estas ...s están creyendo todavía en ...s chinos y afirman por ahí ...das las atrocidades de que a ... informa a sus lectores este ...dico «son patrañas inventadas ...s fascistas».

...artita no tiene desperdicio. ...salvaje en Asturias, lugar de ... del informante, en Aragón ... más tarde en Cataluña. ... española sobre alma negra ...a en malas compañías, con ...dicas importadas de Rusia y ...s en los infiernos. El de... del frente rojo y el desen... corre-corre final hasta los ... amorosos de Francia, cuyas ...les autoridades los envían ... campo de concentración, o, ... dicho, los conducen como ma... Ocho leguas diarias de cami... sobre las costillas un ... de treinta o cuarenta kilos, ...s, al fin, el paraíso, en for... redil, muy propio ciertamen... la clase de ovejas que ha ...rdar. Se ve que los france... ...ocen bien el paño. ¡Legali...

... playa desolada, cercada de ... de púas y rodeada por lin... ...dados senegaleses en estado ...lvaje, cuyo único argumen... látigo, generosamente ma... cada vez que surge una ... o apunta una protesta. ...dad!

...este desierto, donde los alam... ...perecen y los negros colonia... ...an y muerden, dice que no ...a mala barraca y que se ...ligados a dormir a la in... ...le «con unas heladas que ... En cuanto a la alimenta... ... autor de la carta infor... ..., a pesar de llevar allí va... ...as, nadie se acercó a ofre... un pedazo de pan, por lo ...encuentran en situación des... ...da rayana con la locura y, ... que tal estado se prolongue, ...diendo el informante, a pe... su juventud saludable, de su ... y su fortaleza, saldrá con... ... en un guiñapo humano ¡y ...peligro para la sociedad don... ...ga! Así están los infelices, ...pergue, sin abrigo y sin co... pero con vejaciones y lati... liberalmente distribuídos por ...nada de negritos que el Se... produce en serie. ¡Fraterni...

... esto, que ya conocíamos y ... dado lugar a protestas que ...n filtrarse a través de las ...das, de las que las agen... ...legráficas se han hecho eco ...mente, nos parece muy na... lógico, porque nunca el ol... dar peras y no podía es... otra cosa. Lo que no nos ... ya tan natural ni tan ló... que se queje y ponga el gri... el cielo o en el infierno por ...te trato uno, precisamente, ...ellos pobrecitos «milicianos ...nos», como ese Antonio Rome... que nos habla ayer el cable, ...o en Barcelona, que roció ...solina a veinte personas, que ... cometido «el crimen» de ser ...s de derechistas y les pren... con la mayor tranquili... aquellos otros compañeros ...formante, que iban rellenan... ...pozos del Principado con los ...nos de orden y volándolos ...on dinamita. Sima de éstas ... de la que fueron extraídos, ... mucho tiempo, más de dos... cadáveres convertidos en ...s; de los que tenían el car... de dinamita por argumento y ... incendiaria para alumbrar ...le y el crimen; de los que ...aban las tumbas, descuarti... a los sacerdotes y ultraja... las monjas; de los que, im... ...os por el odio más salvaje y ... por la envidia más desenfre... llevaron a España a un caos ...errible que de él sólo pudo ...or el ingente esfuerzo de sus ...puestos en pie y lanzados co... ...apulta contra los traidores, ...alvados y los apátridas.

...mos que el autor de la carta ... no cometió esos crímenes, ... a cabo esas profanaciones, ...lizó esos robos; pero estaba ... que los realizaron y con ellos ... con ellos compartió su vi... ...a triste vida de renegados de ...s y de traidores a su Patria, ...que tales vientos siembra no ... cosechar sino desatados tem...

Roberto SANTOS

¡Jardineros!
Cotizo artículos de Ferretería, precios de situación, convén... llamando a los Teléfonos ...856 y A-6257. Cerro No. 1508, ...ierno.
(Frente a la QUINTA «COVADONGA» Habana.
J. COTARELO
Importador de Ferretería
HACIENDO SERVICIOS A LOS JARDINES POR MAS DE 25 AÑOS!

EL COMITE EJECUTIVO DEL PARTIDO SOCIALISTA ACORDO INVITAR A DON INDALECIO PRIETO A QUE REGRESE INMEDIATAMENTE DE MEXICO A MADRID

HASTA LOS EXALTADOS TERRORISTAS SIENTEN PANICO ANTE LA IDEA DE IR A REFUGIARSE EN RUSIA.-"LE MATIN"

La mentira de los rojos -dice la prensa francesa - resalta por el hecho de que el armamento dejado vale mil millones

Clamaban por armamentos y no había pueblo catalán que no fuese un arsenal, pedían víveres y los tenían en abundancia y hablaban de evacuación y seguían con sus internacionales

(Especial para DIARIO DE LA MARINA)

por Carlos Deambrosis Martíns

La derrota del ejército rojo en Cataluña tiene proporciones tan enormes que la mayoría de la prensa parisiense, sin distinciones de credo político, la define con esta palabra francesa:

«La Debacle»

El grave «Temps» (que no disimuló nunca sus simpatías por la España republicana), refiriéndose al paso de las fronteras de los milicianos vencidos, escribe: «El impecable desfile del Ejército rojo, anunciado por el Estado Mayor, se ha convertido en una indescriptible derrota». La huída de los jefes rojos, anota a su vez «La Acción Francesa», aparece llena de vileza. Ni uno solo «ha tenido el valor de mantenerse con las tropas de retaguardia. Ni uno solo ha sentido deseos de marchar a Madrid o a Valencia. Y no obstante, la cosa era fácil. Unos sesenta aviones de todas clases han marchado a Francia. Todos podían haberse dirigido hacia el frente de Madrid o de Valencia. Los jefes anarco-comunistas han privado voluntariamente a las tropas de Valencia y de Madrid de un material aéreo extraordinariamente precioso...» Y luego: «Mr. Henri es el embajador de Francia cerca de un Gobierno que se ha volatilizado».

Hasta el periódico francés de extrema izquierda, «L'Oeuvre», se pregunta extrañado: Los aviones que han aterrizado en Francia, ¿no serían más útiles en España? Pero los aviadores rojos, declaran sus jefes, no quieren volver a sitios de peligro; prefieren descansar en los aeródromos franceses.

«L'Oeuvre» no sale de su sorpresa...

La explotación de la mentira

Charles Maurras alude en su periódico a la gigantesca explotación que de la mentira hacen los anarcomarxistas y sus corifeos. Se ha engañado—declara el eminente escritor—a los rojos españoles. «Se les ha hecho creer que una providencia misteriosa, obediente al derecho divino de la invencible democracia, les evitaría ver, saber y obrar. Se les ha dicho que pasara lo que pasara, podían contar con la Francia roja y que ésta era bastante poderosa para imponer, tarde o temprano, la política anhelada por ella. Los rojos de España cometieron la locura de creerles. Pagan su error y es justo que lo paguen. Pero ello no exonera a los que les han engañado. No se juega así con la sangre ni con la muerte».

El célebre profesor Barthelemy—autoridad jurídica en materia internacional—deshace otra falsedad acerca de la carencia, en los gubernamentales, de material bélico. El profesor escribe: «Es en vano que se pretenda sostener la supuesta inferioridad de material: las tropas de Franco han encontrado armamento bélico en la capital de Cataluña valorado en mil millones de francos Es el espíritu de lo que carecen».

El arsenal de Cataluña

Provista de víveres, la España republicana estaba también provista de material de guerra. Cantidades enormes, inauditas, de armamentos, se amontonan en los puestos de la frontera pirenaica. «Cabe avaluar—telefonea desde Cerbere el enviado del «Journal», de París—a setecientos el número de camiones cargados de piezas de artillería, de aviación y de instalaciones antiaéreas que han entrado en Francia a partir de esta mañana. A las 8 de la noche se contaban más de un centenar de cañones del 105. «Por la Torre de Carol, declara por su parte el enviado de la agencia Havas, ha llegado mucho material de artillería que entrará en Francia el miércoles por la mañana; en total, 60 cañones». Otro enviado de la misma agencia informa desde Le Perthus la entrada «de la primera brigada de tanques y la segunda brigada blindada cuyo personal se hacinaba en camiones formidables provistos de espesa coraza de acero que había sido cuidadosamente disimulada. Entre estos camiones venían, intercalados, algunos autosametralladoras. La mayoría de los ocupantes estaban armados con pistolas-ametralladoras, fusiles y varios revólveres por persona. En cada camión había cajas de granadas».

Tal es—consignado por la prensa francesa, y no por textos de inspiración nacionalista—el testimonio irrefutable de que los rojos mentían al atribuir a escasez de material la debilidad de su resistencia. La lista de los aviones, tanques, cañones, fusiles, ametralladoras, etc., entregados a la gendarmería francesa, añadidos al armamento recogido en el campo de batalla y en los depósitos de retaguardia por las tropas de Franco, prueba que en punto a instrumental el miliciano estaba más provisto que el soldado. «¡Camiones y aviones para Cataluña!», clamaba la propaganda mundial. Y no había kilómetro cuadrado en Cataluña donde los rojos no dispusieran de un arsenal.

Surtidos de material, no carecían tampoco de víveres. Mentira sobre mentira, llegaron a imponer a las cancillerías la especie de que no quedaban en sus filas voluntarios internacionales. Este embuste es de mayor gravedad porque fué respaldado o, por lo menos, no fué desmentido por la comisión internacional encargada de verificar la sinceridad del repatriamiento y la evacuación.

El desenfado de la oligarquía republicano-marxista ha sido tan singular que no se han tomado la molestia de cubrir su propia patraña. El comunista y diputado francés Andrés Marty, ha atravesado la frontera de su país, al frente de miles de voluntarios internacionales, brasileños, argentinos, italianos, checos, etcétera. «Y todavía—añadió el «camarada diputado»—quedan unos cinco mil, de los cuales quinientos se han perdido en la montaña».

Sin perjuicio de que aparezcan otros cientos u otros miles en la zona central o levantina, no será inoportuno ni impertinente que la Comisión Internacional explicara esta torpeza de última hora.

La derrota del bolchevismo

Jacques Doriot, en «La Liberté», asevera que en España lo que ha sido derrotado es el bolchevismo. Si Miaja sucumbe—y es inevitable que sucumba—«los comunistas no dejarán de explicar la victoria nacionalista por la traición francesa. Es alegando razones de esta naturaleza cómo los comunistas de todos los países han explicado los fracasos que el bolchevismo colecciona durante veinte años a través del mundo». No obstante, hay una explicación más sencilla y más verdadera: el bolchevismo va de tal suerte contra la naturaleza de los hombres y de las cosas, que poco a poco los pueblos todos lo rechazan brutalmente.

La absurda resistencia

Propugnar y excitar a la resistencia de Valencia y de Madrid es un absurdo; al mismo tiempo es un crimen de lesa humanidad. Es, sin duda, por ello por lo que el jefe nacionalista León Blum se lanza tan a fondo en «Le Populaire». Jura que «la República española no está muerta». Pero esto equivale en realidad a librarle el certificado de defunción, puesto que la experiencia ha demostrado ampliamente que, para encontrar la verdad, basta opinar lo contrario de lo que vaticina el ex premier francés...

Hacia el bloqueo de Valencia

Con este título, el «Excelsior» de París publica un interesante estudio del general francés Niessel. Alude a las recientes victorias del Ejército nacionalista y opina que la «superioridad numérica del mismo es tal, que podrá tomar la ofensiva allí donde lo crea más conveniente». Según el articulista, los esfuerzos van a orientarse hacia Valencia y a lo largo de la costa mediterránea, para cortar las comunicaciones de Miaja con el exterior.

Esto, en opinión de dicho técnico militar, es tanto más fácil cuanto que la superioridad naval se ha acentuado más todavía después de la ocupación de la costa catalana. En estas condiciones, la victoria definitiva del general Franco, que estaba asegurada desde que cayó en su poder todo el litoral Atlántico, en el verano de 1937, será fácilmente realizada, incluso si se obstinaran los rojos en mantener una resistencia en la zona central «sin la menor probabilidad de éxito». Pero, añade dicho general, si se produce en aquellas tropas un decaimiento análogo al que han experimentado las de Cataluña, la victoria definitiva puede ser obtenida por el general Franco en un plazo muy corto. La moral de su ejército era ya muy elevada antes de las victorias de Cataluña. Esta las eleva a un grado mayor todavía, y dicha moral va a producir en los días inmediatos efectos mayores. Frente a estas tropas sólo queda una solución: capitular».

La cuestión de los refugiados

Los periódicos de París no cesan de ocuparse, con preocupación que se lee entre líneas, de la invasión que a estas horas sufre Francia del resto del ejército rojo y, sobre todo, de los anarquistas y comunistas que le acompañan.

No queremos—exclama «Le Jour»—«entre nosotros agentes de la revolución». Y «Le Matin» vuelve a preguntar: «¿Cuántos milicianos rojos piden ser dirigidos hacia la Rusia bolchevique? No se podría citar ni uno solo. Hasta los terroristas sienten terror de refugiarse allí!».

«Le Temps», refiriéndose a la misma cuestión, dice: «Sería inadmisible que la presencia entre nosotros de combatientes que se anuncian, provocara desórdenes o simplemente intentara provocarlos». El órgano comunista «L'Humanité» quiere que los combatientes rojos sean reexpedidos a los frentes de combate. Naturalmente que prescinde de la voluntad de los presuntos combatientes. Pero no hay que olvidar que a partir del momento en que franquearon la frontera han dejado de ser soldados para convertirse en refugiados.

En fin, el profesor Barthelemy, antes citado, declara perentoriamente: «No es contra los microbios del tifus y de otras enfermedades corporales que es preciso tender el cordón sanitario, sino también contra los contagios morales. La desgracia reclama piedad, pero la insolencia exige firmeza. La caridad no entraña indulgencia para los culpables. Culpables los que han prolongado varios meses una matanza que acaba sin gloria. Culpables los que han incitado a una resistencia que acaba sin grandeza. Lanzar una mirada sobre un periódico viejo de quince días, produce tristeza: «Barcelona es inexpugnable; la moral es magnífica. Negrín morirá en su puesto. El cinturón de hierro es más inviolable que la Línea Maginot. En Barcelona se han celebrado numerosas misas de Navidad».

Contad—concluye el profesor Barthelemy—cuántas vidas humanas estas mentiras han costado».

Pero, ¿quién sería capaz de contarlas?

C. D. M.

PARIS, febrero de 1939.

EL 2 DE MARZO QUEDARA DISUELTA LA CAMARA DE DIPUTADOS DE ITALIA

ROMA, febrero 23. (Havas).—En la Gaceta Oficial del próximo 2 de marzo será publicado el decreto de disolución de la Cámara de Diputados. El mismo decreto convocará para el 23 del mismo mes al Senado y a la Cámara de los Fascios, con objeto de que escuchen el discurso de la Corona, después del cual el último de esos organismos legislativos dará principio a sus tareas.

Sorteo Extraordinario de MARZO 8
A BENEFICIO DE LAS INSTITUCIONES BENEFICAS
PREMIO MAYOR: $100,000
Precios especiales a Revendedores de toda la República a los que servimos rápidamente desde una fracción a mil billetes.
"LA DICHOSA"
CIA. CENTRAL
Obispo y Compostela.—Tel. A-6770.—Apartado 748.—Habana.

Queremos ser grandes, estar unidos y tener la libertad que querían quitarnos, dijo Gil Ramírez en su bello discurso

El agobio con que fué hecha el otro día nuestra información sobre el festival del «Plato Unico», con el objeto de que pudiera alcanzar la edición del «Noticiero del Lunes», nos forzó a dejar para otra ocasión materiales valiosos relacionados con dicho acto.

Hoy, accediendo al ruego formulado por buen número de habituales lectores del DIARIO, nos complacemos en publicar íntegro el discurso pronunciado en el «Campo Armada» por el camarada Manuel Gil Ramírez, Jefe Territorial de la Falange Española Tradicionalista y de las JONS en Cuba.

Hélo aquí:

«Excelentísimos señores representantes de los países que en momentos de angustia para España os declarásteis sus amigos; Excelentísimo señor Representante del Estado Español; ilustrísimos cubanos; camarada inspector general de América cubanos, españoles, camaradas.

Os agradezco vuestros cálidos aplausos en todo lo que valen, e interpretando vuestro deseo, los traslado al soldado español que es a quien se lo dedicais con tanto cariño, por ser el que los merece.

Perdonad mi osadía al dirigiros la palabra; debo este honor a que aquellos camaradas que habían de venir de España para hacerlo, cumplen allí un acto de servicio recorriendo las tierras incorporadas últimamente y para siempre a España, predicando la buena nueva de que queremos estar unidos, ser grandes y tener la libertad que querían arrebatarnos diferentes internacionales, y conseguida esta unidad en el siglo XX, como la consiguieran antes Isabel y Fernando, echar a andar por las rutas del mundo que nos son bien conocidas, no para conquistar a ningún país, no para avasallar como dicen algunos papanatas por ahí, pero sí para realizar la labor cultural que siempre le cupo la gloria de realizar a España y que las gloriosas escuelas de Salamanca y Alcalá irradiaron a todo el mundo.

Os confieso ingenuamente que antes de llegar a este país, me encontraba cohibido, pero desapareció mi temor en el momento mismo que desembarqué y oí el dulce acento de esta tierra tan parecido a nuestro vivaracho anduluz; al recorrer plazas y calzadas que hablan de España por doquier. Por ello creí que no había salido de mi tierra.

Traemos de España una embajada espiritual, la de unir a los españoles de buena voluntad, devolverles el sentido que perdimos de la patria, y unidos bajo una casa, la de España en donde será igual un gallego que un andaluz, un levantino que un castellano, un catalán que un extremeño, y amparados por una bandera, la de España, trabajar por el engrandecimiento de la patria y ayudar a nuestros hermanos que no tuvieron la suerte de hacer fortuna, puesto que de ninguna manera en el Nuevo Estado, podemos permanecer impasibles ante la desgracia de nuestros compatriotas.

No puede ser y no será, que mientras unos están hartos otros carecen de lo más necesario para subsistir. No predico la igualdad, espejismo al que acuden los que están en trance de desesperación para desembarcar en una cruenta lucha de clases, pero sí un reajuste de vida, por el cual y como antes decía, ha de ceder algo el que mucho tiene, para darle ese algo al que nada tuvo y poder encontrarnos unidos en apretado haz en la común tarea de la patria de la que ninguno podemos considerarnos desligados.

Hoy contamos con el odio de alguna gente; de los que viven de la revuelta, de los que disfrutan de todos los placeres a costa de todas las miserias que sufren los que por ignorancia les siguen; de los que a todo trance ocultan la verdad que nuestro Movimiento encierra, porque el despertar de esas masas que les siguen equivaldría a dejar sus cómodas posiciones de vivir a costa de otros. Yo comprendo el odio o el amor por una cosa que se conoce, pero no puedo comprender por qué se nos odia a los españoles cuando no sabéis o no queréis saber nada de lo que en realidad perseguimos ni nada por lo que luchamos. Luchamos por todo lo contrario que decís, no es para oprimir al obrero, no es para convertirlo en un número en las filas o censos interminables de parados, como ocurre en muchos países y ocurría en el nuestro antes del 17 de julio del 36, donde con el régimen marxista morían viviendo 600,000 parados. Luchamos para darles una libertad completa a esos trabajadores, al servicio de la más grande de las causas, la de su patria. Luchamos para hacer una patria fuerte que no esté mediatizada, que no esté influída por potencias extrañas, para que España sea de los españoles íntegramente y estos españoles marquemos el rumbo a seguir, habréis comprendido todos los que me escucháis que esa España soñada no la pueden forjar los que tienen ensangrentadas sus manos con tanta sangre inocente, con sangre de niños y mujeres, con sangre de un Patricio como Calvo Sotelo, con la de un profeta como nuestro José Antonio Primo de Rivera, con sangre incluso de los suyos, puesto que después de reclutar a los desesperados del mundo, los encadenaban a las ametralladoras que servían para que al ceder sus líneas ante el empuje de nuestros bravos soldados, no pudieran retirarse y morir allí mismo si es que antes no les habían quitado la existencia con un disparo por la espalda. Luchamos al mismo tiempo que para vencer, para convencer como ha dicho recientemente el Generalísimo Franco, y convencemos, no por la razón de la fuerza, sino por la fuerza de la razón y buena muestra de ello son los miles de trabajadores españoles de las cuencas mineras de Asturias y Vizcaya, incorporados de corazón a nuestra cruzada de levantar a España. Y España está abierta para todo el mundo, los que como aquel santo necesiten ver para creer que vayan y vean.

Luchamos por último, para dar a cada español un alma que nos habían arrebatado, para en posesión de ella, sentir y hacer de nuevo las cosas sublimes que a lo largo de la historia hizo siempre España, pues siempre estuvo a la vanguardia del Ejército que se opusiera a la destrucción de la civilización.

Ahora bien: lo mismo que hay derechos, hay deberes. Lo mismo que el Estado vela porque los derechos del obrero los disfrute, éste, le obliga a que cumpla sus deberes, ya no es posible que consiga las cosas más absurdas por medio de la coacción de la huelga, creyendo que obtenía una mejora enorme, cuando a la larga, o la corta, era un perjuicio para quien la imponía pues, por lo absurdo de lo conseguido, venían el cierre de fábricas y talleres que traían consigo el engrosar con cientos y miles de nuevos parados las listas que antes os decía. Pero esto les tenía sin cuidado a los dirigentes—que comían todos los días—se había conseguido el efecto político, se había ganado la huelga. En cuanto al patrono le sucede igual, no puede poner por un capricho suyo en la calle a un honrado trabajador pues interviene inmediatamente el Sindicato, que no es tanto como decir el Estado. No puede pagar jornales de hambre aprovechándose de que haya más oferta de trabajo que demanda, sino que está perfectamente regulado, con traslados de una parte que sobra, a otra que faltan brazos y esto creo necesario decirlo aunque no sea más que por una sola vez, para que se sepa algo de lo muchísimo que en materia social se ha hecho en España aún en plena guerra, y sin querer cansaros explicándooos lo que significa el «Fuero del Trabajo», que es la Ley más revolucionaria que ha podido dictarse y que ha ido tantos puntos más allá, cuantos más acá se quedaron las marxistas, y con todo ello no ha perdido el trabajador español como insidiosamente se ha dicho, ninguna de las ventajas antes conseguidas, sino que se han aumentado y perfeccionado.

Y tenemos, y con esto acabo, la más hermosa institución que hayan visto los días, creada en plena guerra, el Auxilio Social.

El Auxilio Social, con sus guarderías infantiles donde las mujeres que trabajan dejan sus hijos por la mañana, para recogerlos por la noche, en cuyas guarderías se ha alimentado al niño, se le ha cuidado y se le ha limpiado con el mismo amor que hubiera puesto su madre. Tiene también esa institución los comedores infantiles para los hijos de gente necesitada y también las cocinas de hermandad, donde se reparten las raciones, para que puedan ir a sus casas a disfrutarlas entre los suyos ¿es que algún régimen anterior al que hoy tiene España hizo algo parecido? ¿es que aquellos millones votados para los obreros parados, millones que no vió ningún parado sirvió para ese consuelo? ¿pues entonces por qué nos calumnian? ¿es acaso por la impotencia para realizarlo los que se llamaron redentores del proletariado y les da rabia que lo hayamos hecho los que nos llamaron señoritos? si es por eso, no vale la pena de preocuparnos de ellos y seguiremos la labor empezada. Y esa institución benemérita que tiene y realiza tantas y hermosas obras, tiene una superior a todas las otras, la de no preguntar a los que llegan de dónde vienen, ni cómo piensan, lo mismo da que pensaran en rojo, que piensen en azul, lo que sabemos es que tienen necesidad y que ésta tiene que desaparecer. Por ello, al mismo tiempo que les damos el pan, les enseñamos lo que es la patria y todo presidido por la justicia.

Viva Cuba Viva Franco. Arriba España.

Consternación marxista ante el total derrumbe del partido y la fuga de cincuenta y nueve de sus directores

Texto de los cablegramas cursados entre el Generalísimo Franco, Jefe del Estado Español y el Fuehrer-Canciller de Alemania, Hitler, con motivo de la conquista de Cataluña

PARIS, febrero 23. (Transocean). Según noticias recibidas aquí, el Comité Ejecutivo del Partido Socialista en Madrid acordó invitar al Ministro Indalecio Prieto que actualmente está de visita en México a que regrese inmediatamente a Madrid.

En la sesión celebrada por el citado Comité se ha puesto nuevamente de manifiesto hoy la consternación que reina entre los dirigentes marxistas españoles después del derrumbamiento del frente rojo en Cataluña. La jefatura del partido se ha visto forzada a confesar que varios destacados dirigentes socialistas han huído al extranjero, negándose terminantemente a regresar a España.

Todos ellos fueron expulsados del partido por decisión unánime aun cuando se desconoce el número exacto de estos desertores que según se dice de otra fuente, trátase nada menos que de 59.

Cables cursados entre el Generalísimo y el Führer con motivo del desfile de tropas nacionalistas en Barcelona

BERLIN, febrero 23. (Transocean). Con motivo del desfile de tropas que tuvo lugar en Barcelona, el Generalísimo Franco ha enviado el siguiente telegrama al Führer:

«Entre las tropas victoriosas que después de la terminación de la campaña de Cataluña hicieron su entrada en Barcelona se encontraban los heroicos voluntarios alemanes. El pueblo español los acogió con júbilo, saludando en ellos a Alemania y a su caudillo. Enviándole mis más cordiales saludos le aseguro la más alta consideración del ejército nuestro por el vuestro».

El Führer contestó en los siguientes términos: «Agradézcole sinceramente el telegrama que me ha remitido con motivo del desfile de las tropas en Barcelona. Alemania y su ejército se sienten felices de que voluntarios alemanes hayan podido luchar en las filas de vuestro joven y glorioso ejército, contribuyendo así modestamente a la liberación de vuestro país y al renacimiento de una España Nacional orgullosa».

El reconocimiento "de jure" por las naciones nórdicas

BURGOS, febrero 23. (Havas).—Esta tarde llegó a Burgos el senador León Berard, en compañía de sus colaboradores M. M. Saint y Baraduc. Fueron saludados en la estación por el señor Teixidor, del Ministerio de Estado, quien le informó al enviado especial de Francia que el conde de Jordana le recibiría a las 9.30 de la noche, en el Palacio del Cordón. Se sabe que el viernes por la mañana conferenciarán largamente Berard y el agente general de Inglaterra en Burgos, Sir Robert Hodgson.

Cuando el representante de Francia se dirigía esta noche a encontrarse con Jordana, fué abordado por los corresponsales extranjeros, quienes le preguntaron si creía que la entrevista sería la definitiva, contestando que «de todos modos, esperaba mucho de ella».

La reanudación de las conversaciones se efectúa en medio de una atmósfera muy favorable, según la impresión obtenida en los centros interesados.

Holanda reconoció al Gobierno Nacional de Burgos

LA HAYA, Holanda, febrero 23. (Havas). — Se anuncia oficialmente que el Gobierno de Holanda ha decidido reconocer al nacional de Burgos.

Lamenta la prensa sueca que las cuatro potencias del norte no reconozcan inmediatamente a Franco

ESTOCOLMO, febrero 23. (Havas). Varios periódicos suecos, que siguen con sumo interés la evolución de la guerra civil española, censuran hoy que el comunicado oficial de la Conferencia de Helshinki adolezca de falta de precisión acerca de la actitud que deben adoptar las cuatro potencias nórdicas representadas en aquélla (Suecia, Noruega, Dinamarca y Finlandia) en la importante cuestión del reconocimiento del Generalísimo Franco.

Por el texto de la nota se deduce que los cuatro gobiernos están dispuestos a dar el reconocimiento «de jure» al Gobierno Nacional de España, siguiendo siempre una línea de conducta común, pero sin precisar la fecha y forma en que se hará. Es necesario tener en cuenta que las cuatro potencias nórdicas tienen ya agentes acreditados en Burgos, para la solución de los asuntos corrientes.

Fabricamos PANTALLAS A LA ORDEN
"Lámparas OLMO"
AGUILA 507 M-8040
Entre San José y Barcelona

Conjeturas sobre la conferencia de Jordana y Berard

Ni el enviado francés ni el comunicado de Burgos dicen nada en concreto

BURGOS, febrero 23. (Por Jean d-Hopital, corresponsal de la Agencia Havas).—El enviado especial de Francia, senador León Berard, y sus auxiliares M. M. Saint y Baraduc, salieron del despacho del conde de Jordana, en el Palacio del Cordón, a las 10.35 de esta noche. La entrevista duró una hora y 45 minutos. Al salir, Berard dijo a los corresponsales:

—Nuestra larga conversación con el ministro de Estado tuvo todo el interés que esperábamos. Mas no ha terminado aún. Tendremos una nueva conferencia mañana, viernes, a las 10 de la mañana. Probablemente será la última.

Poco después el Ministerio de Estado daba la nota oficial siguiente:

«El enviado especial de Francia tuvo esta noche una conversación con Su Excelencia el Ministro de Estado, reanudándose con ella las interrumpidas por el viaje del conde de Jordana a Barcelona y Tarragona».

Se observa que este comunicado es el primero que se da a la publicidad oficialmente, en Burgos, sobre las conferencias hispano-francesas.

Es difícil hacer conjeturas esta noche, ante el mutismo absoluto de la delegación de Francia y el laconismo velado de la nota oficial. Sin embargo, las impresiones son excelentes. Aunque nada se ha revelado sobre las cuestiones tratadas en una conferencia de casi dos horas, hay motivos para afirmar que el terreno en que se efectuará el acuerdo fué despejado. También se sabe que se concertó una nueva entrevista para el viernes por la mañana, no porque la de esta noche fuese de una duración desusada o por lo tarde que terminó, (se debe tener en cuenta que el conde de Jordana sólo concede audiencias cortas), sino por el hecho de que las dos partes, planteando diferentes puntos, causaron la prolongación del debate.

Bajo la presión cargada de curiosidad de los corresponsales, que le asediaban a preguntas al abandonar el palacio del Cordón, el senador Berard, cuya discreción y cuyo esprit son bien conocidos, respondió con esta «boutade», para deshacerse de los periodistas:

—Señores: me muero de hambre

Alguien insistió:

—Pero eso es una buena señal...

A lo que agregó M. Berard:

—¡Si Dios quiere...!

Por la forma en que recalcó las sílabras, cada cual interpretó la frase final a su gusto.

Cansa satisfacción en la España de Franco la nueva actitud que están asumiendo las repúblicas de América

El «Diario Vasco» trata de este asunto y dice que México es la única que se mostró abiertamente hostil a España. También censura a «otro país» que recibió y festejó a Indalecio Prieto

SAN SEBASTIAN, febrero 23. (Havas).—En su cuotidiano comentario internacional en el «Diario Vasco», el Sr. José María Castro dice hoy lo siguiente, sobre el interesante tema de las relaciones entre la España Nacional y las repúblicas de América:

«Hace varios días que nos llegan noticias satisfactorias de Hispano-América. A pesar de todas las presiones y de las influencias democráticas, los países centro y suramericanos se van volviendo hacia la España de Franco y ven en ella la única España que descubrió y civilizó esa parte del mundo. Digamos con sinceridad que el gesto que se aperciben a realizar con el reconocimiento del Gobierno nacionalista, es bastante tardío, aunque siempre se puede argüir varias circunstancias atenuantes».

Después de elogiar a Guatemala, El Salvador y Nicaragua, que fueron las primeras de las naciones de América en establecer relaciones con la España Nacional, el articulista recuerda que el Perú siempre manifestó sus preferencias por Franco, y que México fué la única de las repúblicas americanas que adoptó una actitud abiertamente enemiga. No se debe ocultar tampoco la decepción que sufrimos por la actitud de las autoridades de otro país, cuyos habitantes nos habían dado muestras de sincero afecto. A pesar de las promesas que nos habían hecho, esas autoridades recibieron y festejaron al obeso embajador Indalecio Prieto, con el cual debieron proceder de otro modo, para corresponder a los votos de quienes les elevaron al Poder.

Refiriéndose a la situación en los Estados Unidos, el señor Castro dice después que las noticias contradictorias que llegan de Nueva York y de Washington, demuestran que allí reinan la confusión y la discordia. «Pero eso no importa—agrega—. Las noticias de Hispano-América nos impresionan, porque esa parte del mundo es sangre, alma y comunidad dentro del templo racial hispánico. Pero lo que venga de la América del Norte nos es indiferente. Además, nuestra victoria acabará con ciertas maniobras originales en la mitad septentrional del continente, y asegurará la paz no solamente a Europa, sino también a toda la América.»

DR. MANUEL VILLAVERDE
De las Universidades de Madrid y de La Habana.
Médico de la Clínica del Profesor Gregorio Marañón, de Madrid.
Medicina General Secreciones Internas. Consulta previo turno.
Teléfono F-3532.—Calle 17, número 11.—Vedado.

LA RUTA HISPANICA

Tarea para todos

España y todo pueblo de raíz hispánica, todo ser o cosa a que alcanza su personalidad y psicología, han sido y son el resultado de su sentido heroico de la vida. En nosotros el derecho a la existencia ha tomado siempre caracteres de gran empresa humana, impuesta como servicio creador de normas superiores donde no las había o allí donde el vicio y la ineptitud habían acabado con esas normas, imprescindibles a la buena estructura de los pueblos, a su bienestar y a su elevado nivel y rango humano. Ninguna verdad, esencia o característica hispánica han sufrido por mucho tiempo su deformación. El genio hispánico, ni en España, ni en América, ni en Filipinas ni en el mundo entero ha tolerado por mucho tiempo su degradación.

Hay pueblos, como personas, que se acomodan a modificar excesivamente sus planes de vida, que admiten que asimilan lo extraño con facilidad, que se avienen a desdibujar su psicología, a perder su personalidad a diluir, en fin, su conciencia histórica en el aluvión y el oleaje del mundo improvisado durante la última centuria. Son agrupaciones humanas que en su mayoría se formaron por generación espontánea, creadas vertiginosamente, sin tradición, sin estirpe, sin entresijos, sin tuétanos, sin solera. De ahí la volubilidad de su conciencia racial; de ahí su falta incluso de verdadera fisonomía. Poca cosa es en un pueblo la fisonomía, aunque ella de por sí pueda ejemplarizar cuando se ajusta a una consecuente y armoniosa elaboración de formas estéticas.

Pero España y todo pueblo hispánico, a través de la amplitud y profundidad de su ruta histórica, no solamente grabó el sello indeleble de su fisonomía, sino que también hundió en la conciencia de los hombres las raíces de su personalidad. Por eso resulta torpe, infantil y subversivo, inútil y punible, la renuncia muda o expresa de esa personalidad. El pueblo hispánico, el modo hispánico, la cosa hispánica ha sido siempre original desde su creación y tiene que serlo hasta su definitivo encumbramiento. Es algo inconmovible, rígido y fatal que se afirma, que se fecundiza, que se santifica con sangre de parto y sangre de redención.

Nuestro sentido heroico de la vida lo ha dicho siempre, cuando hay que crear y cuando hay que destruir lo mal hecho para enlazar nuevamente a sus normas el cable de alta tensión espiritual de nuestro Destino De poco servirá la siembra de cizaña, el quiebro negativo, el subterfugio de meter hábilmente la cabeza bajo el ala. La realidad plantea los problemas inexorablemente y sólo se resuelven cuando se afrontan de cara, sin pestañear, bajo la luz del sol

Quiero la Nueva España que los ciegos vean, que los sordos oigan, que los tullidos rompan a caminar ante el milagro de su compás heroico que persigue pan para todos, justicia para todos, amor y decoro para todos. Nuestra fórmula es de conciliación española, hispánica, universal. Tenemos raigambre, abolengo, títulos sobrados, espíritu de sacrificio caliente y en acción para brindarle nuestra experiencia a toda la Humanidad y ser atendidos por ella lo que quiere decir que no serán los españoles precisamente quienes desoigan nuestra voz, porque entonces sobre ellos vendrá nuestra orden

La tarea que el Nacional-sindicalismo ofrece a España alcanza para todos. En la amplitud y profundidad de nuestra ruta se comprende lo humano y lo divino. Nada nos resulta ajeno en la tierra atormentada, que tiene por signo fraternal el anchuroso pabellón azul. Hay tarea para todo noble afán, para toda lucha generosa, para toda limpia vocación.

Véase con nobleza que el campo experimental de nuestra guerra inmensurable viene a ahorrar al mundo tremendas batallas y sangrías mortales, ya inútiles en los demás países, porque en España se ha probado cómo la brutalidad, la indecencia y la usurpación de los derechos jerárquicos no pueden prosperar. Empiécese a rectificar errores en nuestra cátedra de sacrificios, que irá todavía más lejos si el alma entenebrecida del mundo no quiere oír ni ver...

Cada pueblo debe aliviar su corazón en la cruel desgarradura de las entrañas españolas. No por egoísmo, sino por comprensión humana; no por deleite morboso, sino por amor; no por envidia de su éxito moral y heroico, sino por gratitud. El mundo le debe esta nueva virtud generosa a España, este repliegue violento hacia la santidad, esta ardorosa y sangrienta pasión porque el Universo no se desvíe de la ruta divina, pese a todo acto de libertinaje materialista, refinado o grotesco.

No es solamente tarea para España la que se avecina después de nuestro triunfo. Es tarea universal, pero,

REGLA, UNIVERSIDAD, CUBAN STARS Y DETROIT EN EL STADIUM CARIBE

(Por Pedro Galiana)

Los que gustan el baseball profesional y aplauden con entusiasmo el amateur, tendrán esta tarde un plato fuerte, combinado, de enorme interés en el Stadium de la Universidad, que resultará del agrado de todos.

Tras buenos esfuerzos realizados, la Comisión Atlética Universitaria, en la parte correspondiente a la delegación de baseball, ha conseguido reunir en un mismo programa lo mejorcito que se puede combinar en estos momentos entre players profesionales junto a dos teams amateurs de arraigo para presentarlos en una serie de interés que comprenderá tres días distintos. Y, como consecuencia, el público que gusta del baseball podrá asistir hoy al Stadium Caribe en la seguridad de que por 30 centavos que pague en las taquillas de entrada, saboreará un doble juego de pelota que vale el doble, quizás el triple.

A primera hora, comenzando a las dos menos cuarto, jugarán los Caribes de la Universidad, que, con el refuerzo del pitcher Millar, el inicialista Napoleón Reyes y al shorstop González, lucirán buenos para optar por el pennant de la Liga Nacional amateur, frente al siempre corajudo team del Regla Sport Club, que, irá al field dispuesto a conquistar a los fanáticos con sus jugadas pimentosas, como hace en todas sus salidas.

Después de eso tendremos en acción al team de los Cuban Stars de José María Fernández, reforzado con distintas estrellas cubanas del baseball organizado que aún no han embarcado para los Estados Unidos, con el team semi-profesional llamado «Detroit», que tiene bateadores formidables y que posee un par de pitchers de puntería como Alberto Torres y Perfecto Alonso, que saben trabajar desde la lomita. Y si este choque sólo no vale el precio de la entrada, entonces, nosotros no entendemos media palabra de baseball!

Para darles a ustedes una idea del team que presentará Fernández, basta decir que en el mismo aparecerán players como Silvio García, Javier Pérez, Salvador Hernández, Regino Otero, el Mulo Morales, Fermín Guerra, Tomás de la Cruz y otros que están en el candelero. Y del Detroit podemos decir que cuenta con poderosos sluggers, que se caracterizan, precisamente, por su habilidad en enviar la pelota a lo más profundo de cada jardín.

El programa, como se ve, tiene una atracción extraordinaria. Un doble juego de baseball amateur en primer turno, comprendiendo dos equipos de empuje como el Regla y la Universidad, y un duelo de profesionales de sacional, en el segundo, que tendrá la seguridad que gustará.

Se impone, pues, ir esta tarde al Stadium Caribe!

PEDRO GALIANA

Desde el Bull Pen

NO BUSQUE ESTO EN LOS BOX-SCORES:

Aunque Hal Schumacher lleva con los Gigantes más de siete años, todos los expertos están de acuerdo en que el joven lanzador derecho luce como nuevo en Hot Springs... Bill Terry, especialmente, está encantado con Hal y está seguro de que le producirá buenas victorias... En una entrevista concedida a un cronista de New York, Bill ha asegurado que su única preocupación en estos momentos es el infielder Burguess Whitehead... Henry Armstrong celebrará un importante encuentro en Londres, después de que termine sus compromisos de la primavera en América... Tom Meany dice, y con razón, que al tomar Leo Durocher las aguas calientes de Hot Springs, ha resultado el primer manager, en la historia del club Brooklyn, que llega a las más altas temperaturas antes de iniciarse una campaña... Cuando los New York Yankees lancen sus primeras pelotas de la temporada el lunes próximo, unos 22 jugadores estarán en el campo de training de St. Petersburgh, Fla.... Y, Lefty Gómez gozará la distinción de ser el único zurdo de la familia... Los managers de Baby Arizmendi aseguran que, cuando el mexicanito peleó con Lou Ambers, en el Garden, el 7 de febrero de 1936, no estaba en su mejor forma, razón por la cual fué derrotado por el ex campeón light... Aparte de los Giants y Dodgers, Hot Springs está sirviendo de campo de acción a los colegiales de la escuela de Rogers Honrsby, a los umpires que practican bajo la dirección de George Barr, y al manager Joe Cronin, de los Medias Rojas de Boston...

He aquí unas cuantas preguntas que los partidarios de los New York Gigantes quisieran tener resueltas para conocer las posibilidades de sus favoritos en el campeonato de 1939: ¿Empujará Zeke Bonura más carreras que las que concederá a los contrarios con sus errores en la inicial?... ¿Podrá jugar otra vez Burguess Whitehead con la misma eficiencia de 1936 y 1937?... ¿Qué tal encajará el short stop Billy Jurges en el infield del team?... ¿La lesión que sufrió Melvin Ott en New Orleans, le molestará para batear este año? ¿Puede trabajar Harry Danning toda una temporada en el back stop? ¿Podrá pitchear Hubbell y Hal Schumacher como en otros años? ¿Resultará George Myatt la tercera base que dicen todos los scouts?...

Ya es cosa resuelta que Agapito Mayor embarque el próximo día 28 para Tampa, donde se unirá a las huestes del Boston Bees... Al López, lo esperará para enseñarle el camino...

Aunque a usted le parezca mentira, Bob Feller, con sólo 21 años, le está dando tips a Fred Hutchinson, que tiene 20... Hank Leiber no se oculta para declarar que los Cubs de Chicago le harán pasar un rato bien amargo a Bill Terry durante la temporada...

Ya está en el mercado la última edición del Who's Who, del baseball, donde aparecen todos los records interesantes de la última temporada de pelota... Tips: La velocidad desplegada por Stagehand en sus últimas prácticas del hipódromo de Hialeah, han asombrado a todo el mundo, incluso a su propio dueño... Hubo un promotor de espectáculos deportivos de la Costa del Pacífico que perdió 42,000 pesos en los dados la semana pasada... Todo esto en Broadway.

Un cronista de sports de New York acaba de sugerir que la anunciada pelea de Joe Louis y Bob Roper, fijada para el 18 de abril, sea trasladada para el día primero de ese mismo mes, que es el Día de los Tontos en los Estados Unidos...

Parece que los asesores de golf de la Dirección General de Deportes se han anotado un «hole in one» al robarle a California a los campeones Gudhall y Shutte para presentarlos en los links del Jaimanitas Country and Yacht Club, mañana, sábado, y el domingo... Nos consta que los dos notables golfistas tenían interesantes proposiciones de San Francisco para jugar por allá en los primeros días de abril y ambos las rechazaron, deseosos de probar los hoyos de los links del Jaimanitas, donde se «hacen» muchos ases criollo del futuro en estos días... Orencio Nodarse se ha anotado realmente un éxito grande en la contrata de Gudhall y Shutte, que jugarán contra Rufino González y Pepe Fernández, dos profesionales criollos que, sin tener la habilidad de esos ases en el «put», y ni salir de los bunkers con la rapidez de otros jugadores, saben arreglarse de modo que no tengan necesidad de muchos golpes para cubrir sus hoyos... La competencia de golf anunciada representa, además, enorme publicidad para Cuba en el Norte—a donde tenemos que encaminar siempre nuestra publicidad—y, esto de, de por sí, hay que anotárselo a la cuenta del que fué, en sus años mozos, un bravo inicialista para el VTC... Gudhall y Shutte, caso que usted esté interesado, arribarán mañana...

Aparte a Eddie O'Connor, polista de altos vuelos, basebolero y peliculero todo a un tiempo: Vi el «Gran Vals» y si deseas mi opinión sincera, te responderé con una frase corriente entre ustedes los americanos: «It's lovely...»

Pedrito y Uría se enfrentarán con una fuerte pareja en el estelar del "Habana-Madrid"

Onaindia y Aníbal serán dignos rivales de gran pareja. La pareja fraternal de los Malluquiza al último partido.

Tres partidos de altura ofrecen para esta tarde la empresa del «Habana-Madrid». Millán se ha dado cuenta de que se trata de una fecha festiva y ha querido presentar la mayor cantidad de atracciones, a fin de que ningún amante de la pelota vasca deje de hacer acto de presencia en la popular Bombonera de Belascoaín y Sitios.

Pascau y Escarga, Salvador y Solá, tendrán a su cargo el match de apertura. Un partido que innegablemente se aparta de lo normal en materia de calibre en lo que se refiere a encuentros iniciales. Jesús debe pesar mucho en ese combate, pero Salvador está subido de juego y será contrario digno mientras Escarza y Solá, dos veteranos de los cuadros graves rememoran sus mejores días en la defensa de ese sector.

Onaindia y Pedrito salen esta tarde a un nuevo combate. Combate que, como todos los suyos, resultará sensacional. En excelente forma ambos, es de esperar una pugna extraordinaria, porque los rivales del delantero criollo quieren hacerlo descender de su sitial como primer delantero del cuadro. Onaindia contará con la valiosa cooperación de Aníbal. El Acróbata es zaguero de mucho conocimiento de la cancha y de buen espíritu combativo, y eso vale mucho en cualquier deporte.

Pero Pedrito no estará desamparado en los cuadros graves porque Uría es pelotari serio y trabajador y con seguridad cumplirá como bueno. Un partido mixto de cubano y español contra pareja similar, un número de alta atracción en el menú de la fecha festiva.

Los Malluquiza, que buscan nueva victorias para agregar a los laureles ya adquiridos, se enfrentarán con Aguinaga y Azpeitia en el match final. Un encuentro con que terminará dignamente la gran función de esta tarde.

Programa de la función de esta tarde, que comenzará a las tres en punto

PRIMER PARTIDO, a 25 tantos.—Pascau y Escarga, blancos, contra Salvador y Solá, azules. A sacar ambos del cuadro 14 y medio.

PRIMERA QUINIELA, a 6 tantos.—Pascau, Solá, Salvador, Escarza, Onaindia y Uria.

SEGUNDO PARTIDO, a 30 tantos.—Onaindia y Aníbal, blancos, contra Pedrito y Uria, azules. A sacar ambos del cuadro 14 y medio.

SEGUNDA QUINIELA, a 6 tantos.—Pedrito, Aníbal, Aguinaga, Malluquiza mayor, Azpeitia y Buendía.

TERCER PARTIDO, a 30 tantos.—Los hermanos Malluquiza, blancos, contra Aguinaga y Azpeitia, azules. A sacar ambos del cuadro 14 y medio.

Resultado de la función de ayer, jueves 23 de febrero de 1939

PRIMER PARTIDO: Girón y Solá, blancos, 23 tantos; contra Salvador y Tacolo, azules, 25 tantos. Ganaron, pues, los azules.

PRIMERA QUINIELA: La ganó Girón.

SEGUNDO PARTIDO: Onaindia y Trecet, blancos, 30 tantos; contra Pedrito y Aníbal, azules, 14 tantos. Ganaron los blancos.

SEGUNDA QUINIELA: La ganó el pelotari Aguinaga.

TERCER PARTIDO: los hermanos Malluquiza, blancos, 30 tantos; contra Aguinaga y Rementería, azules, 26 tantos. Ganaron los blancos.

MANSCO, SHOULDER ARMS, VITELIO Y SPRING MOON EN EL "GRITO DE BAIRE HANDICAP"

SPORTS — DIARIO DE LA MARINA — SPORTS

PAGINA DIECISEIS — LA HABANA, VIERNES, 24 DE FEBRERO DE 1939 — AÑO CVII

En un brillante final, Far Cry batió a Brogue en el "Estelar Víbora Purse"

Funderburg sorprendió con una demostración excelente, obtenien do sus boletos un pago de $43.20 en la Mutua.—El veterano Contribute, timoneado por Nodarse, duró lo justo para vencer a Neighborly en la tercera.—Strophe sigue en su manía de pasmar, habiendo enterrado a medio Hipódromo.— Otras notas hípicas de la presente temporada en el Oriental Park

Por «SALVATOR»

Debutarán esta tarde en Oriental Park los dos recien llegados de Miami, Mansco y Shoulder, candidatos para el handicap Ciudad de la Habana que tendrá lugar en la tarde del día cinco de marzo entrante. Los dos visitantes participarán en el Grito de Baire Handicap que figura como el evento máximo de la fiesta de hoy, dedicada a rememorar las hazañas de nuestros héroes que se lanzaron al campo libertador en 1895 para darnos una patria libre y soberana.

Y si un ejemplar que ha negociado seis furlongs en Hialeah Park en 1:10-4/5 puede ganar aquí, nosotros creemos que Mansco es el candidato lógico a la victoria en ese gran evento. Shoulder Arms es buen ejemplar, pero no nos da la impresión de solidez del hijo de Polymelian, del cual algunos datos ofrecemos más adelante.

Acompañarán a los debutantes en su viaje a través de los 5 y medio furlongs, algunos de nuestros mejores sprinters, entre ellos My Surprise que rindió un notable esfuerzo en su anterior salida terminando detrás de Courtney-s Pet cuando éste hizo seis furlongs recientemente en un minuto once segundos y tres quintos. Muggins, Isaura, Vitelio, que ha mejorado mucho después de llegar a Cuba, aunque no ha corrido aquí todavía, un pur sang que se ha medido con grandes caballos, Spring Moon y Minstrel Star completan el grupo lleno de clase de esa justa espectacular.

Como en todos los días de fiesta, el hipódromo de Marianao se verá completamente lleno hoy, batiéndose con toda probabilidad el record de entradas del mitin, así como las marcas de las operaciones en books y mutuas.

Al fin ganó

Al fin Bobadilla y Posada tuvieron el gusto de ver pasar triunfalmente por la varilla a la Tía Carola. Cotizada al precio muy aceptable de cinco a uno, la hija de Peanuts fué llevada a la victoria por Fernando Fernández, batiendo en las etapas finales al cansado Centermarch, con el que rindió Smith una notable labor.

Buy Straight fué otro de los esperados que al fin pasó victoriosamente por frente a los jueces. Después de la carrera, Chichí Moore nos dijo que había pasado un susto enorme en la recta, teniendo que mover la yegua de Borrajo con todo lo que tenía y sin poder pegarle con el látigo, por que esto es contraproducente en el caso de la hija de Purchase.

Otro hijo de este semental, que fué uno de los caballos más grandes del turf americano, según la autorizada opinión del que fuera gran caballista, Sam Hildreth, triunfó ayer. Nos referimos a Contribute, que superó a Neighborly por muy corto margen en la varilla, después que el representante de A. E. Weber no pudo tomar la punta y se vió precisado a correr de atrás. Golden Ivy fué ligeramente encerrado entre el ganador y Neighborly en las últimas yardas y lo más que logró fué el show.

Sorprendió

Al cambiar de dueño, pasando a poder de J. McBride, Funderburg mejoró notablemente. Nosotros indicamos la posibilidad de esa mejoría pero no creimos que fuera capaz de vencer al grupo de la cuarta de ayer en primera salida para McBride. Pero así ocurrió, y su dividendo fué el más elevado de la tarde. De su diez a uno en los books, la mutua produjo 43 pesos 60 por cada ticket de dos. La mejor demostración de esa carrera la ofreció Best Butter, que se midió con Musical Jack, un ejemplar de mil pesos, para perder el place por muy corto margen, bajo hábil monta de Alfonsito.

Horvath llevó al triunfo a Far Cry, uno de los favoritos claros de la tarde pero tuvo que luchar mucho con Brogue, que se fué temprano a la punta y dió batalla formidable, perdiendo por escasa cabeza.

Ogle continuó su mejoría mostrada ya en su anterior salida y venciendo todos los retos de la carrera, vino a apuntarse una victoria que alcanzó un bonito dividendo en la mutua.

Strophe fracasó nuevamente. Una vez más Alfonso derrotó a Smith en el final muy fuerte. Como siempre, lento el favorito, vino atropellando en el furlong final pero Alfonso movió bien a Songstone para impedir que la yegua de Coppa perdiese la decisión de los jueces.

Notas sociales

En la fiesta hípica del día 10 de marzo, cuyos productos se destinarán a la Liga contra el Cáncer, se celebrará una carrera para señoritas, en que se entregará a la ganadora una copa de plata donada por el Coronel Batista, Jefe del Ejército Constitucional cubano.

Esta competencia se celebrará probablemente a un cuarto de milla. Es posible que haya una competencia para caballos criollos con montura criolla y traje típico cubano. Todo esto nos lo brinda como información el doctor Raúl del Cristo, que se ha echado sobre los hombros la tarea de organizar esta caritativa fiesta:

Por informe del juez de ruta, fué suspendido el jockey J. Monroy durante diez días a causa de bravas cadas en la cuarta carrera del miércoles.

Henry Armstrong maravilla a todos durante el training

Numerosos aficionados están asistiendo diariamente al ring de la Arena Cristal para ver en acción, en sus prácticas, al veloz campeón de campeones. ¿Ríos, referée? Comentarios

Los fanáticos que presenciaron el entrenamiento celebrado ayer por el campeón Henry Armstrong, en el ring de Arena Cristal, quedaron convencidos de que la prensa americana no exageró cuando afirmó que el sensacional pugilista de Eddie Meade tiene condiciones atléticas parecidas a las de Jack Dempsey.

Trabajando frente a los sparring-partners, Chino Buides y Kid Chevalier, que se mueven con ligereza en el ring, el famoso negrito dió una prueba bien elocuente de lo mucho que valen sus facultades, asombrando a todos los presentes, por su velocidad, efectividad y limpieza en los golpes. Al final, todos estaban convencidos que Henry es un fenómeno. Algo sobrenatural, que deleitará a todos los fans la noche del sábado 4 de marzo, cuando choque con Bobby Pacho en el ring del Stadium Cerveza Tropical.

Armstrong es uno de los pocos pugilistas que realiza sus sesiones de guantes y shadow-boxing sin tiempo limitado. Ayer, al menos, estuvo «peleando» durante 14 rounds, dejando solamente por medio, intervalos de 3 o 4 minutos. Y, finalizó con tanto vapor en sus movimientos que nos dió la sensación que tiene más aire que una gaita.

A ratos, el campeón charlaba con los periodistas, que presenciaron su sesión de entrenamiento, y a todos confesó que estaba encantado con nuestro clima, que le parece bueno para el trabajo del ring. Henry ponderó nuestro aire, nuestro ambiente y casi admitió que lamentaba no ser cubano...

Viéndole trabajar admirablemente con la mano izquierda en el ring Pincho Gutiérrez, que es de los que no pierden chance de ayudar a los amateurs cubanos, reunió a todos los muchachos cerca del ring y les indicó que siguiesen con interés el movimiento de la zurda del campeón. Nosotros no tenemos pretensiones pugilísticas, pero, sin poder evitarlo seguimos, también, las indicaciones de Pincho y al no perder detalle de esa formidable izquierda del campeón, podemos asegurarles que es mortífera, sensacional, destructiva. Sus golpes parecen producidos por un peso mediano y eso que no pasa de las 136 libras.

RIOS PUDIERA SER EL REFEREE

No se asombren si Fernando Ríos, el mejor referee cubano, resulta escogido para figurar como tercer hombre del ring en el bout del día 4. Su nombre es barajado, y goza de un chance excelente para ser escogido.

Sus rivales en estos momentos son Jack Dempsey, Abe Rath, George Black, Arthur Donovan y Dave Miller.

El training de Armstrong seguirá efectuándose diariamente, en el ring de la Cristal, cobrándose 20 centavos por la entrada. El campeón inicia sus movimientos a la una.

Se inician esta tarde en el Stadium Polar de Artemisa las grandes carreras de autos

Los mejores drivers cubanos tomarán parte en las competencias. Un gran programa ha sido confeccionado. Habrá justas de atletismo en el Palacio de los Deportes. Notas deportivas

Por PEDRO GALIANA

Todo está preparado perfectamente para las grandes pruebas de autos que comenzando a las dos y media de la tarde se celebrarán en el Stadium Polar de Artemisa, en el día de hoy, festejando la fecha de la patria.

En la reunión celebrada ayer con el asesor general de automovilismo, los drivers llegaron a un completo acuerdo, inscribiendo los mejores carros que actualmente existen en Cuba. Como resultado, puede asegurarse que cuando el starter de la arrancada del magno evento, los ases del timón más conocidos, con los mejores carros, buscarán la manera de anexarse el triunfo.

Lalo Herrero debe entablar una lucha interesante con su auto frente al Carvajal Special, lo mismo que Andrés Iranzo, Oscar Rivero, Raúl Gordillo, Fumero y otros más. Gordillo piloteará un midget car, primero de esta clase construído en Cuba.

El programa, interesante en todos sus aspectos, se cumplirá fielmente.

OTRAS NOTAS DE LA DIRECCION DE DEPORTES.

ATLETISMO MASCULINO: Ayer se anunció en las oficinas de atletismo, que el field-day de menores de 14 años que se fijó para la primera quincena del mes de Abril, se dará en el Palacio de los Deportes, lo cual marcará la primera vez en la historia del atletismo cubano, que se cultive el track indoor aquí... En estas pruebas intervendrán muchos muchachos de categoría independiente, que no pertenecen a ningún club...

TENNIS: Los asesores de tennis recibirán inscripciones hasta el día 7 del próximo mes de Marzo, para decidir quiénes han de representar a Cuba en tennis en las fiestas de Caracas, Venezuela, que se darán del 8 al 29 de Abril, inclusive... Los que deseen formar el team cubano deben apurarse en hacer su inscripción formal...

ATLETISMO FEMENINO: Por causas inesperadas no pudo iniciarse ayer la clase gratis de la Academia de Atletismo femenino, habiéndonos comunicado Manolo F. de la Reguera, que todo se dejará para mañana sábado 25, a las cuatro...

BOXEO: Henry Armstrong irá el lunes a dos estaciones distintas de radio... A las doce del día asistirá a los «14 Minutos de Sports», y por la tarde, a las cinco, dirigirá la palabra al público cubano desde la estación donde actúa Adolfo Font, donde le será ofrecido un ponche... Incidentalmente, los promotores de la pelea Armstrong vs. Pacho, nos anuncian que el encuentro del día 5 no será trasmitido al público desde el ring-side... Jimmy Powers, renombrado crítico newyodkino, decía el otro día, hablando de nuestra contienda de los Guantes de Oro: «Los amateurs cubanos son rápidos como relámpago, y de enfrentarse con los de New York, acabarían con ellos, fácilmente. La experiencia alcanzada por los boxers de la Florida es algo que no debe olvidarse rápidamente».

YATCHTING: El sábado 4 de Marzo se iniciará la regata anual de St. Petersburgh a la Habana, en la cual participan, sosteniendo brillante lucha, los mejores yates americanos... Tendrán que salvar las embarcaciones unas 284 millas náuticas a través de todo el Golfo de México...

AMATEURS ACES Por DAN

—La gran serie de hoy.
—Regla vs. Universidad.
—César Sánchez y sus teams.

NOTICIAS DEL SECTOR

Los Caribes de la Universidad han combinado un buen line-up para el juego de esta tarde contra el Regla, y es posible que los rojos de ultramar resulten sorprendidos, si van al terreno seguros de su triunfo... Con Gasch, Sotto y Labrit en el outfield, la Universidad ha reunido un buen trío que dará que hacer a los reglanos... González ha reforzado el infield, haciéndolo más perfecto y Hernández ha aumentado el punch al bate... No debe olvidarse que el programa de hoy en el Stadium cubre un buen doble header, figurando los Cubans Stars de Fernández y el Detroit en el segundo turno...

Ayer nos afirmaron que el ingreso del pitcher Millar, en la Universidad de la Habana, puede retardarse si el muchacho decide estudiar primero en Louisiana... Entonces, los Caribes sólo podrán contar con sus servicios de Mayo a Septiembre... Hablando de la Universidad, es justo hacer hoy una aclaración de importancia... Dijimos hace días que un conocido atleta de football había sido separado de su Fraternidad y de la lista de atletas elegibles del Alma Mater, por haber demostrado públicamente su entusiasmo por otro club, pese a portar el sweater universitario, y hemos podido averiguar que nada se ha resuelto definitivamente sobre ese asunto... La Comisión Atlética Universitaria se reunirá en estos días para estudiar el caso... Y la Fraternidad a que pertenece el muchacho lo tiene actualmente en consideración, debiendo emitir su fallo dentro de poco... Nota especial: La información que publicamos, pues, queda en suspenso, hasta el fallo definitivo...

Para la serie cuadrangular que se celebrará en el Stadium de La Tropical entre el Fortuna, Hershey, Teléfonos y Marina, reportarán a cada conjunto sus players regulares, presentándose cada uno con su team oficial de la temporada... El primer programa se dará el domingo 5.. Los boys scouts tienen en preparación un card especial que incluye varios teams amateurs para el día 19 de Marzo, en el Cubaneleco... Mañana se ofrecerá un simpático baile de mamarrachos en los salones de la Juventud Atlética Viboreña... Y, como todas las semanas, habrá fiesta grande en el Centro Gallego... César Sánchez anuncia que está haciendo todas las diligencias necesarias para que los asesores de la Dirección General de Deportes formen un team de basket y otro de base ball para celebrar matches de exhibición... César ha empezado por retar a los miembros de la Asociación de Oficiales de Basket a un game de este deporte y cuenta para ganar con Jorge Cancio, Manolo de la Reguera, Walter Fernández, Pepe Almagro, Chano Sampedro y otros más... Los oficiales presentarán a Cappy Campuzano, Bernardino Rodríguez, Julio Fernández, Giraud, Casas, Mike Díaz y otros más... Julito Fernández y Ramón Azcárate, por ser referees y asesores al mismo tiempo, tendrán que decidir por quién han de jugar.

César, completamente animado, habla de formar un team de baseball para jugar contra el team de Garrido y Piñero, y comprende en su conjunto a Ricardo Morales, Lorenzo Nodarse, Orencio Nodarse, Walter Fernández, Fernández Rebull, Adolfo Font, Galiana, Sampedro y otros más... El Teniente Usatorres está realmente animado con el campeonato de volley ball que ha organizado y está seguro de reunir concurrencia extraordinaria en el Palacio de los Deportes... En la justa preparada figuran los mejores players cubanos y se nota que los teams están equilibrados... Otro espectáculo interesante será las exhibiciones de patines de fantasía en el Palacio de los Deportes... Los mejores patinadores cubanos aparecerán en el show y surgirán muchos ases hasta ahora ignorados.

Aun cuando los juniors Carlos y Armando Llano, así como Coco Pertierra insisten en no jugar, el coach Raúl Canosa, del Vedado Tennis, cree que la Universidad se llevará una sorpresa grande cuando se inicie el campeonato senior... «Nuestro team está practicando bien y yo creo que en los seniors detendremos la racha de victorias de los estudiantes»—nos dijo Raúl, ayer... La Universidad, incidentalmente, piensa traer al team de basket del Riverside para celebrar una serie aquí... También, dicen que sus muchachos pudieran jugar cinco games con el Atlético de Banchuelo, si ganan el campeonato unionista... Los asesores de basket ball, Chano Sampedro y Ricardo Menocal, nos han prometido atender a la justa petición que les ha hecho el coach Manteca Cordal, del Hispano...

PROBABLES LINE UPS PARA LOS JUEGOS DE ESTA TARDE

He aquí los probables line-ups que se utilizarán esta tarde, en el Stadium Caribe, al iniciarse la serie entre los clubs Regla y Universidad, que va acompañada de un gran duelo entre el formidable team de los Cubans Stars de Fernández y el Detroit

REGLA

A. Rodríguez, cf.
A. del Castillo, ss.
D. Gálvez, 2b.
B. Cuervo, 1b.
V. García, 3b.
A. Costa, c.
A. Arteaga, lf.
E. López, rf.
N. Corbo, p.
Manager: Pirolo López.

UNIVERSIDAD

O. Pérez, 3b.
E. Sotto, cf.
F. Guasch, lf.
L. Pérez, 2b.
M. Labrit, rf.
P. Montejo, 1b.
M. Hernández, c.
L. González, ss.
Tavo Vega, p.
Manager: Celestino Fernández

CUBAN STARS

Javier Pérez, 3b.
Morales, lf.
Silvio García, ss.
S. Hernández, c.
S. Carreras, 2b.
A. Paituvi, cf.
F. Guerra, rf.
R. Otero, 1b.
De la Cruz, p.
Manager: Jesús María Fernández

El squard de los Cubans Stars asciende a 15 jugadores.

El primer juego comenzará a las menos cuarto.

RESULTADO DE LAS CARRERAS DE AYER

Copyrighted by The Cecelia Co (Daily Racing Form)

36 Day Thursday, FEB. 23 1939 — Weather CLOUDY — Track FAST

348 ORIENTAL PARK, CUBA — PRIMERA CARRERA 6 Furlongs — 3YO&Up — Purse $600 Claiming

Ind	Horses	W	PP	St	¼	½	¾	Str	Fin	Jockeys	O	C
333³	Aunt Carol	109	4	7	5¼	4hd	2hd	1l		F Frnandz	5	5
310	Centermarch	112½b	6	1	1½	1³	1²	2l		C W Smith	8	5
311	TuleyriesR'by	*106b	2	10	9³	8½	6¹	3²		G Moore	5	5
	Yankee Waters	111b	5	11	10²	10²	7½	4hd		A Vesseli	8	8
297	Shaggy Ann	111b	8	4	3hd	3½	3½	5hd		J Sylvester	2½	2½
248	Lady Pal	*106	7	9	8¹	7½	8hd	6hd		V Villalobo	4	4
† 264	Miss Harmful	*101	3	5	6hd	5½	5½	7hd		J Shaw	20	20
256	Blondsure	*106b	1	6	11²	11²	10½	8¹		R L Holcomb	20	20
321	Playki	105½	10	3	4²	6½	9nk	9½		J Donoso	2½	2½
† 248	Sym Jack	111b	12	8	7²	9¹	11²	10¹		R L Vedder	20	20
298	Daria	*106	9	2	2½	2hd	4hd	11¹		J Mattison	6	5
† 321	Miss Bones	*102b	11	12	12	12	12	12		G Cardoza	20	20

P 2:41 Off 2:42 Time 23 3-5 47 4-5 1:14 1-5

Value to Winner $425—I Bobadilla b or br m 6 Peanuts—Miss Carol Start GOOD from Stall Gate for all but Miss Bones Won DRIVING Place SAME Aunt Carol drew away at the end Centermarch was sent into command with a rush showed speed while saving ground and had no mishaps Tuleyries Ruby closed some ground under urging Aunt Carol 11 20 4 20 5 00 Centermarch 6 60 3 60 Ruby 4 60 (CP$700)

349 ORIENTAL PARK, CUBA — SEGUNDA CARRERA 6 Furlongs — 4YO&Up — Purse $400 Claiming

Ind	Horses	W	PP	St	¼	½	¾	Str	Fin	Jockeys	O	C
275	Buy Straight	111	8	1	1¹	1¹	1½	1½		G Moore	1-2	1-2
280	Mickey's Boy	106b	4	2	2½	2³	2²	2½		M Alvarez	5	5
299	Black Dreams	105½	2	8	7²	7²	3hd	3²		J Donoso	5	5
† 319	Swinlane	*109b	5	5	3½	3½	4³	4³		F Cisneros	20	20
264	Disruption	*102b	11	6	6½	4²	5²	5½		G Cardoza	5	5
305	Donna Day	*106b	6	4	4hd	5¹	6¹	6hd		J Alorda	20	20
319	Edie	*104b	1	9	9¹	0³	7²	7²		V Villalobo	15	15
299	Fleet Miss	111b	10	10	10	10	8¹	8¹		R Rega	8	8
206	Dick D	*105b	7	3	5nk	6hd	9²	9hd		M Roca	20	20
† 259	Surely	*107b	3	8	8¹	8½	10	10		A Martinez	20	20
319	Ducaster	*101½	9		Wheeled					M N Gonzalz	20	20

P 3:10 Off 3:15 Time 28 4-5 48 3-5 1:15

Value to Winner $260—F Borrajo ch m 7 Purchase—Macron Start GOOD from Stall Gate Won DRIVING Place SAME Buy Straight drew away but faltered suddenly in the final few yards Mickey's Boy finished with good courage Black Dreams came again at the finish Swinlane had no mishaps Ducaster propped and then wheeled at start (C P $600) Buy Straight 2 60 2 60 2 40 Mickey's Boy 4 60 3 40 Dreams 3 40

DAILY DOUBLE—AUNT CAROL and BUY STRAIGHT $13 60

350 ORIENTAL PARK, CUBA — TERCERA CARRERA 5 & 1-2 Furlongs — 3YO&Up — Purse $600 Claiming

Ind	Horses	W	PP	St	¼	½	¾	Str	Fin	Jockeys	O	C
304²	Contribute	116b	9	6	6½	5½	5½	1hd		V Nodarse	4	4
306²	Neighborly	114b	1	2	5¹	4hd	3½	2²		K Horvath	7-5	7-5
(286)	‡Golden Ivy	112½b	10	5	3hd	3½	2hd	3¹		C W Smith	2½	2½
(297)	Ina Dear	111b	3	8	4½	6hd	6hd	4hd		O Pernia	2½	2½
327	National	114b	12	11	11½	11½	8¹	5hd		A Vesseli	20	20
306	Quidam	111b	11	9	8³	8½	9hd	6nk		F Frnandz	12	12
† 327	Par Value	111b	8	1	2½	2nk	7½	7¹		G Moore	15	15
(263)	Lernana	111b	5	10	10¹	9½	10¹	8hd		J Donoso	15	15
285	Nanticoke	*111b	7	7	9½	7¹	1hd	9hd		R Camp	20	20
† 327	Vonnie	*111b	6	4	1½	1hd	4hd	10½		R L Holcomb	20	20
285⁴	Thoughtful	116b	2	3	7½	10¹	11½	11²		N Frasch	4	4
† 306	Pass Forward	114	4	12	12	12	12	12		R L Vedder	20	20

P 3:40 Off 3:57½ Time 23 47 2-5 1:07

Value to Winner $425—H D Byrne b g 10 Purchase—Stardrift Start GOOD from Stall Gate Won DRIVING Place SAME Contribute outlasted Neighborly in the final strides The latter finished on his own courage Golden Ivy was bearing in slightly near the end (C P $700) Contribute 25 60 11 60 3 40 Neighborly 4 20 2 60 Golden Ivy 2 60

351 ORIENTAL PARK, CUBA — CUARTA CARRERA 5 & 1 2 Furlongs — 4YO&Up — Purse $600 Claiming

304	Funderburg	*111b	8	7	8¹	5½	4½	1½		R Camp	10	10
(328)	Musical Jack	*113b	2	1	1hd	2½	2¹	2hd		H Romaine	8-5	8-5
304⁴	Best Butter	*113	9	9	3²	1¹	1hd	3hd		J Alfonso	15	15
323³	Opening Night	112½	7	2	2nk	3³	3hd	4hd		C W Smith	6-5	6-5
328	Dinain	*111b	6	8	9	9	7¹	5hd		J Mattison	12	12
(291)	Observant	113b	1	4	6½	6hd	5²	6hd		K Horvath	2½	2½
(315)	Dome	113b	5	6	5½	4hd	6hd	7²		F Frnandz	10	10
328	Pennycress	113½	3	3	7¹

MAGNIFICO PROGRAMA DE BOXEO SE DARA ESTA NOCHE EN ARENA CRISTAL

Esta noche abrirá sus puertas la Arena Cerveza Cristal para ofrecer un magnífico programa, con motivo de la festividad del día patriótico. Es un cartel de once peleas que seguramente será del agrado de los aficionados, ya que Luis Felipe Gutiérrez ha tenido un gran cuidado al matchearlas.

Se ofrecerán tres encuentros a la distancia de cinco rounds. Y ocho bouts a tres, Nicolás Dueñas, de la Ruta 18 se enfrentará contra Andrés Gómez, uno de los alumnos de la Academia que tiene ganas de acabar con todos los guagueros desde un día que le tiraron una guagua en el momento que se disponía a coger un tranvía.

Otro de los bouts de esta noche será entre los representantes de dos Rutas que vienen a hacer en el deporte de los puños, como el Habana y el Almendares en el base ball. Las Rutas 19 y 12 y la 2 se disputan el cetro del boxeo, y como es natural, cada vez que se enfrentan sus representantes, no sólo vemos peleas emocionantes, sino que advertimos también el interés enorme que despierta entre sus parciales, Manolo Sánchez, de la Ruta 2, se batirá contra José Casanova, de la Ruta 19.

Además, se ofrecerá el encuentro de Pedrito Martínez y Sergio Bustamante, que será una pelea bonita. Se trata de dos de los boxeadores que mejor pelean entre los pesos ligeros, y aunque los dos son alumnos de la Academia, se fajan como si fueran rivales.

En el mismo programa de esta noche en el ring de la Arena Cerveza Cristal harán su debut los representantes de la Cuadra de Boxeadores «La Benéfica», que se dispone a competir, y con grandes esperanzas, en el próximo Campeonato de los Guantes de Oro. Cuatro serán los alumnos de Cascante que se presentarán en el programa. Ellos son Francisco Teijido, Juan González, Juan García y José Menéndez, los cuales pelearán respectivamente, con Armando Abreu, Emilio Montalvo, Celestino Cepero y José Piñón, todos de la Academia Nacional.

Los precios para la velada de puños de esta noche, son los siguientes: Las sillas del ring a sesenta centavos; la de preferencia a cuarenta y los asientos de grada a dize centavos.

SELECCIONES Por SALVATOR

PRIMERA CARRERA.—RECLAMABLE
medio furlones.—Para ejemplares de 3 y más años.—Premio: 600 pesos.
OTEEBEE: Es el más veloz.

- ...che .. 109 La distancia le favorece mucho.
- ...Water .. 104 Un contrario muy peligroso.
- ...By .. 111 Un veterano que tiene vergüenza.
- ... 106 Un caballo joven, casi regular.
- ...ing Feng .. 104 Primera salida; algo parón.
- ...mering .. 109 Si lo corren aquí es por algo.

También correrán: Adulation, 111; War Tale, 108; Temperamental, Legal Dance, 104; Gay Streamer, 108; Cash Surrender, 111; Parallel, Resopi, 113; Portam, 113; Shadowgraph, 111; Palyki, 106 y King ..., 113.

SEGUNDA CARRERA.—RECLAMABLE
medio furlongs.—Para ejemplares de 3 y más años.—Premio: 600 pesos.
ROVING EYE: Tiene un buen chance.

- ...g Eye .. 114 Debe tomar temprano la delantera.
- ...lop .. 106 Un caballo que viene mejorando.
- ...che .. 106 Tiene buenas posibilidades.
- ... 109 Solamente dando la sorpresa.
- ...s Choice .. 111 Hace tiempo que no corre.
- ... 108 Algo debe pasarle a éste.

También correrán: Fairemus, 116; The Bouncer, 108; Carter Boy, 111; ...ng, 108; Phil Boy, 109; Germine II, 104; Up in Arms, 116; Linlace, Eager Belle, 106; My Goodness, 108; Black Dreams, 113 y Adolph ..., 113.

TERCERA CARRERA.—RECLAMABLE
...nes.—Para ejemplares no ganadores de 3 y más años.— Premio: $600
LA CANTER: Luce lo mejor.

- ...nter .. 103 Necesita un buen jinete.
- ... 103 Si tiene buena arrancada, peligroso.
- ...Tip .. 106 Cierra con algunas energías.
- ...le L. .. 104 Pudiera mejorar bastante hoy.
- ...bes .. 111 Prefiere correr en el fango.
- ...Heroine .. 98 Mostró velocidad en la milla.

También correrán: Head Man, 104; Lightly, 109; Loleet, 99; Speady ..., 98; Ga. Peach, 93; Taka Walk, 106; Leo S., 98; Egyptian Queen, Midnight Star, 108; Mona Assagai, 101; Dark King, 103 y Erion, 106.

CUARTA CARRERA.—RECLAMABLE
furlones.—Para ejemplares de 4 y más años.—Premio: 400 pesos.
ZULU LAD: En una gran forma.

- ...Lad .. 122 Carga peso y es su distancia.
- ...nd Digger .. 107 El contrario a batir.
- ...ms .. 117 Este puede rendirse al peso.
- ...Aside .. 112 Parece un tanto inferior.
- ... 112 Veloz y puede llegar más cerca.
- ...Fox .. 117 Marcará el paso mientras dure.

También correrán: Parwrack, 112; Bob Custer, 103; Uma, 112; W. ..., 112; Beautiful Gean, 107; Decorous, 107 y Ejector, 117.

QUINTA CARRERA.—RECLAMABLE
medio furlones.—Para ejemplares de 3 y más años.—Premio: 600 pesos.
STAROGAN: Pudiera mejorar hoy.

- ...gan .. 105 En su última, posiblemente corta.
- ...Caruso .. 112 Mucha velocidad y muy peligroso.
- ...Cue .. 105 Este se traen algo con él.
- ... 107 Un tremendo finalista.
- ...amint .. 98 Si lo corren de atrás, quizás.

También correrán: Loyal Son, 112; Young Playtime, 107; Izaak Walute, 103; Pegotty Ann, 111 y Stears, 106.

SEXTA CARRERA.—HANDICAP GRITO DE BAIRE
medio furlones.—Para ejemplares de 3 y más años.—Premio: 800 pesos.
SPRING MOON: En forma brutal.

- ...g Moon .. 110 Y la distancia es su especialidad.
- ...o .. 118 Un gran caballo, pero acaba de llegar
- ...der Arms .. 118 Lo mismo podemos decir de éste.
- ...g Girl .. 98 Va ligera y es consistente.

También correrán: Muggins, 106; Isaura, 114; Vitelio, 114; My Surprise, 110 y Minstrel Star, 95.

SEPTIMA CARRERA.—RECLAMABLE
y 60 yardas.—Para ejemplares de 4 y más años.—Premio: 400 pesos.
BUDDING: Es el más sano.

- ...ng .. 109 Por sus últimas, tenemos que darlo.
- ...Hazen .. 109 Yegua que está muy adolorida.
- ... 102 La única otra que fué algo.

También correrán: Black Chaff, 107; Dutchy, 112; Keewatin, 114; Re..., 112; Carsono, 107 y Surely, 107.

OCTAVA CARRERA.—RECLAMABLE
...a y cuarto.—Para ejemplares de 3 y más años.—Premio: 600 pesos.
ULTALU: Llega bien aquí.

- ... 111 Necesita un aprendiz inteligente.
- ... 116 Al paso le tengo mucho miedo.
- ...Carrot .. 106 Marcará el paso inicial.
- ...Oike .. 111 También puede correr en punta.
- ...Play .. 105 Sus mejores en pista alterada.
- ...Friday .. 116 Ya no es el caballo que fué.

La mejor apuesta de la tarde: ZULU LAD.

También correrán: Precious King, 116; Ross, 116; Balanced Budget, Dra Negra, 104; Miss Afe, 104; Bestir, 106; Bank Nite, 109; Peter H., Sure Gamble, 116 y Move After, 111.

...agníficos players amateurs de baseball se verán en acción durante la serie cuadrangular

...hershey presentará en sus filas un grupo de jugadores que podrán clasificar fácilmente para formar el team cubano que tomará parte en la Serie Mundial de Agosto

...hablando ayer de la importante serie cuadragular de base ball amateur que se iniciará el primer domingo de marzo en los terrenos del Stadium La Tropical, comprendiendo cuatro de los mejores teams que actualmente en los circuitos amateurs: Fortuna, Hershey, Teléfonos y Marina, un veterano del baseball, que no pierde un desafío de aficionados desde que el inolvidable José Sixto de Sola dió vida a la Liga Nacional en 1914, aseguró que en la lucha estarán envueltos los players que la Dirección General de Deportes, podrá formar, en el mes de Abosto, para enviar el team cubano que defienda nuestro prestigio basebolero en la gran serie mundial amateur, y se cree hace un examen minucioso comercial del asunto, llegará a la conclusión de que a ese buen señor, periodista de arraigo y condiciones, no le falta razón.

...enfrentarse el Hershey, Fortuna, Teléfonos y Marina en esa gran serie de juegos que se inicia el domingo 5 con un programa monumental a base de Fortuna y Hershey, los contendientes del primer turno, mientras el Teléfonos queda reservado para chocar con la representativa de la Marina en el duelo estelar, una buena parte de los mejores players que tiene hoy día el amateurismo será vista en acción, lo que dará oportunidad a todos para hacerse una idea del material de que dispone Cuba para eventos internacionales.

...Hershey, actual campeón amateur de Cuba, por ejemplo, abrirá la serie con Fleitas en el backstop, Grillo en la primera base, Jorge Díaz Cruz en segunda, Fusil González en tercera y el sensacional Willy Valdés en el short, y, los otros muchachos tienen calibre sobrado para clasificar en el team ideal.

...Fleitas, orgullo cienfueguero, lució el año pasado como uno de los mejores catchers del amateurismo, y este año ha seguido el mismo trabajo brillante en los choques de práctica que ha celebrado el Hershey. Nápoles es el mejor recogedor de pelotas que ha visto el amateurismo en la Capital, y esto representa mucho si se recuerda que en las filas aficionadas se han visto hombres como Tony Rodríguez, Regino Otero, Sotolonguito, Gallardo y Justo Angel Rodríguez —por citar tan sólo unos cuantos— que aceptaban cuanto se les tiraba hacia el primer saco. Y Santa Cruz, González y Quilla llevan muchos años alcanzando altos honores entre los amateurs, para que repitaos aquí sus condiciones.

En el Fortuna existe, también, material de primera para formar un team digno de una serie mundial. Juan Halo, por ejemplo, es uno de los bateadores más recios que hay en el amateurismo, y un hombre inteligente en la inicial; el pitcher Cordeiro, ha mejorado un setenta y cinco por ciento de 1938 al presente y será un ganador de consideración; el Guajiro Rodríguez, que figuró en nuestro equipo olímpico del año pasado, es uno de los outfielders que más terreno cubre en el amateurismo y su batting es de 400 y el veloz Aristondo tiene posibilidades de que se puedan estudiar.

En el Teléfonos se destaca la primera base, «Colón» González, que ha desarrollado lo único que necesitaba para brillar en amateurs: hitting. Está el short stop Clemente González, que muchos consideran tan bueno como Quilla Valdés. Está la tercera base, Dibut—hijo de aquel sensacional pitcher que tuvo el Atlético de Cuba en su época de oro—que fildea un horror y está bateando, y están players como Mercadefe, Antonio Valdés y Palencia, que son aceptados como estrellas en sus posiciones.

Por último, el team de la Marina, que este año parece destinado a conquistar muchas victorias en las justas amateurs, tiene en sus filas hombres como Remigio Vega, el catcher Martínez, Estrada, Sánchez, y, especialmente, al sensacional pitcher Echevarría, que poseen calibre más que suficiente para caer en el team cubano. Todos estos hombres serán vistos en acción en la gran serie cuadrangular que se iniciará el domingo 5 en el Stadium de La Tropical—serie que se brinda con ayuda de la Dirección General Nacional de Deportes—y esto irá dando una buena idea a los fanáticos de lo mucho bueno que se ofrecerá a todos por el mes de agosto, cuando las principales representaciones basebolleras del mundo, nos visiten.

SE PRESENTARA ESTA TARDE LA GRAN SELECCION INTERCOLEGIAL MEXICANA DE FUTBOL

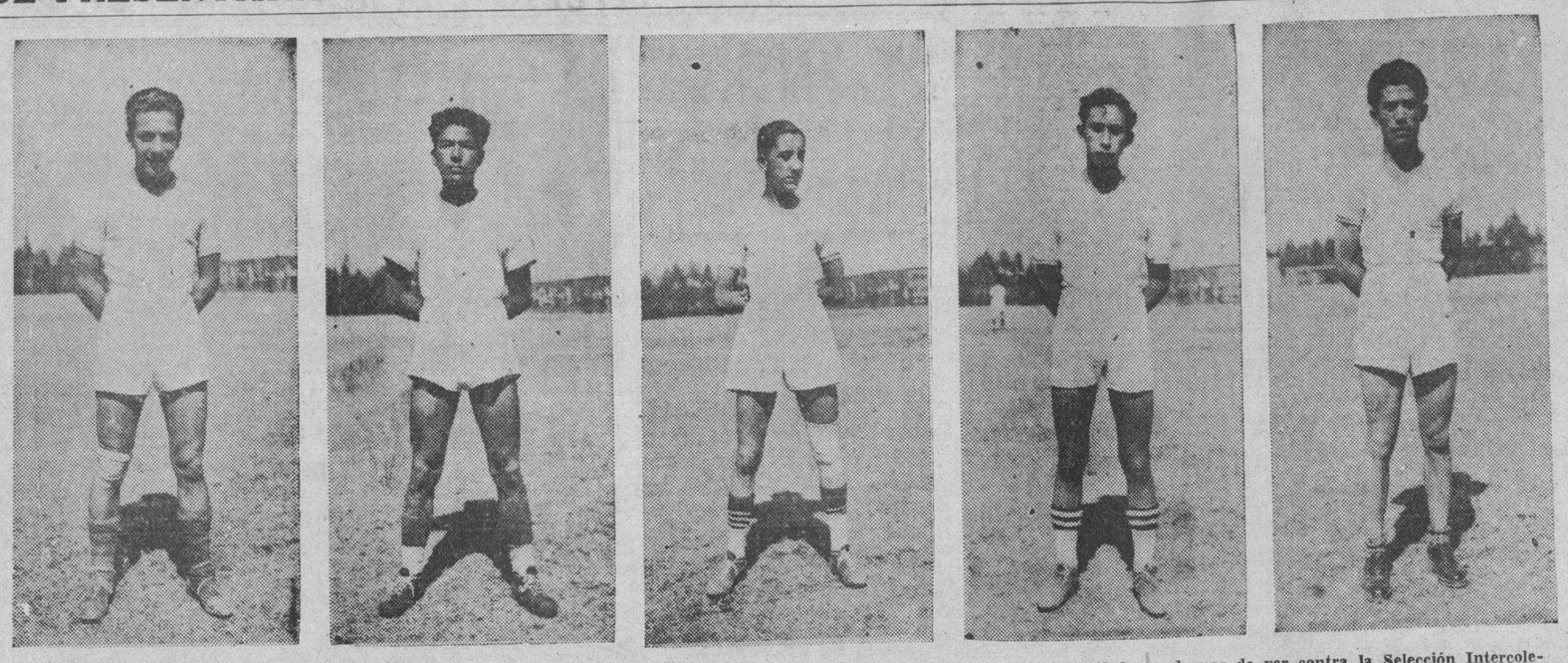

En esta combinación presentamos a los cinco jugadores que forman la línea delantera de la Selección Juvenil Mexicana de Futbol, que hemos de ver contra la Selección Intercolegial Cubana, hoy por la tarde, en el ansiado partido internacional que se ofrecerá en el Gran Stadium Cerveza Tropical. De izquierda a derecha: Miguel Salazar, extremo derecha; Jesús Pérez, interior derecha; Enrique Pradere (El Cantante) centro delantero; Alfredo Aguilar, interior izquierda; Angel Cué, extremo izquierda. Ver a estos muchachos dibujar sobre el campo con un balón de futbol ha de ser una extraordinaria sensación.

JUEGAN HOY EN "LA TROPICAL" LOS ASES MEJICANOS Y CUBANOS

Se espera un partido muy reñido entre los dos elevens que saldrán al campode juego

Ha llegado el día en que todos ustedes estaban esperando, y ¿por qué negarlo? nosotros también. Dentro de algunas horas hemos de ser testigos del primer juego internacional juvenil que se celebra en esta zona, a pesar de lo vieja que es la historia balompédica de los países que formamos esta parte del hemisferio occidental.

Se trata nada menos que de un choque inicial de una serie de ellos en los que se discute la posesión de un maravilloso trofeo donado por el deportista, William A. Campbell, delegado de la Fifa en la zona de la América Central y del Caribe.

Pero, para darle mayor trascendencia a este encuentro, les ha tocado batirse a las representaciones de México y Cuba, dos países que durante mucho tiempo han mantenido una rivalidad deportiva que los ha llevado a más de un incidente personal y a varias polémicas periodísticas.

Ese es el partido, que esta tarde se nos ofrecerá como un regalo costoso en el gran Stadium Cerveza Tropical y que nosotros debemos agradecer por el extraordinario esfuerzo que ello en sí representa para los que han venido organizándolo desde hace varios meses, salvando los numerosos obstáculos que han hallado a su paso.

En nuestra edición de ayer dedicábamos un trabajo entero a la calidad de los delanteros mexicanos. Nos parece que habremos llevado al espíritu de cada uno de nuestros lectores, el peligro que representan los cinco componentes de la línea de vanguardia del equipo visitante. Nosotros quedamos impresionados durante la práctica del miércoles, y estamos seguros de que los fanáticos habrán de quedar sorprendidos por el juego de esta tarde.

El trabajo que observaremos con mayor interés será el que tengan que realizar los centro-medios y los porteros. El éxito esta tarde es no permitir goals al contrario y producir el máximo de ellos. De lo primero deberá encargarse el guard-meta y de lo segundo ,el hombre-llave de la defensiva y en la mayor parte de las veces de los ataques.

OTROS DETALLES

Esperamos que las dos selecciones lleguen a un acuerdo sobre las diferencias que últimamente han surgido con motivo de haberse pasado algunos de los atletas de ambos países del peso y medidas que señala una de las bases por las que se rige este partido.

La entrada para este colosal programa costará solamente 60 centavos la glorieta. A las dos de la tarde empezará el partido entre Centro Gallego y Juventud Asturiana y a las 3 y media tendrá lugar el desfile de los muchachos de la Beneficencia, quienes han de formar las palabras México y Cuba, en el centro del campo; y a las 4 ha de iniciarse el partido cumbre del día.

SPORTS DIARIO DE LA MARINA SPORTS

AÑO CVII LA HABANA, VIERNES, 24 DE FEBRERO DE 1939 PAGINA DIECISIETE

Hale Jones, campeón de campeones, por dos años consecutivos en los E. U., ganó las justas de platillos

Por la mañana venció con score de 98 de 100, y por la tarde, en la justa con handicap, ganó con 90 de 100. Anoche hubo para los visitantes un banquete de despedida en «EL FLORIDITA»

Por «PETER»

Hale Jones, un tirador que durante los años de 1936 y 1937 fué campeón de los campeones de los Estados Unidos y que durante todo ese tiempo mantuvo el record de los averages más altos de toda la Unión Norteamericana, fué el ganador de las dos competencias de platillos, celebradas en el Cluz de Cazadores del Cerro, con un día autumnal, que dejó convertido en delicioso día de verano aquel otro que sorprendió a los cubanos en Jacksonville. El día, pues, no pudo ser más desfavorable para los muchachos del patio, que estaban, la mayor parte de ellos, entumecidos. A José María Cuervo le vimos bailar zapateo, buscando meter en calor sus extremidades que parecían tener sueño. A Rodrigo Díaz le vimos irsele un tiro, cosa que nunca le había acontecido en una tirada. Y Jesús Capín fué tan afectado por la temperatura, que daba la sensación de haber sufrido una congestión. Cuando sus compañeros y amigos le vieron la cara ebánica, le recomendaron que se fuese, y tuvo que dejar la competencia a la mitad. Ojalá que todo el mal haya pasado ya.

Y en verdad, el frío del Lucero era polarino. Al principio no le dimos importancia, pero cuando observamos a los yankees que habían sacado todos abrigos, bufandas, sweaters, etcétera, llegamos a la conclusión de que estábamos bien preparados para ir al Polo, porque no nos habíamos dado cuenta de que «chiflaba el moño». No queremos hacer un chiste de mal género, pero la realidad es que hubo momentos en que creímos que estábamos ante una fiesta de mamarrachos. Ray Loring, el secretario de la «Asociación de Tiro de los Estados Unidos», que hizo toda la labor compilatoria de las dos tiradas, no vino preparado más que para estar en un país tropical, y primero tuvo que tapar su preciosa calva con un pañuelo al estilo de redecilla, pero como el frío se colaba, tuvo después que ponerse otro, de colores, con la misma coquetería que pudo haberlo hecho una fémina. Estaba «pa» matarlo.

En la competencia de la mañana ganó Hale Jones, con 98 de 100. Joe Hiestnd, mantenedor del record de 1.174 platillos rotos consecutivos, no pudo llegar más que a 97. Entre los tiradores de Serie B hizo una magnífica performance, al romper 95 de 100. En este grupo Rodrigo Díaz y José María Cuervo quedaron empatados en el segundo lugar con Nelson, y los tres entraron en el dinero. En la Serie C fué triunfador McBride, que le sacó diez platillos al doctor Arturo Ojeda que, el pobre, estaba con el frío que parecía un gorrión mojado. «Manguito» estaba pasado.

A continuación van los scores, por clasificación:

Jones	98	Cruz	89
Hiestand	97	Aldritt	86
Cunning	96	Johnston	84
Plummer	94	Coffey	84
Smith	92	Hall	70
Parker	91		

Los dos tiradores profesionales Cuscaden y Haines, estaban tan mal que al terminar la primera mitad de la justa se retiraron; el primero con 42 de 50 y el segundo con 47 de 50. Jesús Capín rompió 39 de 50.

Así terminaron los de la Clase B:

Thoems	95	Steinhart	90
R. Díaz	92	Chase	83
J. M. Cuervo	92	Splanger	71
Nelson	92	Storms	60

Y los de la Clase C obtuvieron los siguientes scores:

Mc Bride	91	Cole	77
Ojeda	81	Allen	76
Selkirk	79	Raplcy	60

La justa final

La competencia final fué también de platillos, pero con handicap de distancia, que se hizo de acuerdo con los resultados de la tirada anterior. Los mejores tiraban a la distancia de 23 yardas, y los más modestos a 18 yardas. Hubo que esperar hasta última hora para conocer al ganador, pues Nelson, que tiraba en el último «squad», tenía el chance de ganar, o de empatar. Pero se quedó corto. No pudo llegar más que a 87.

A continuación va el resultado de la tirada:

Jones	30	Cruz	79
Heistand	87	McBride	77
Nelson	87	Chase	76
Plummer	87	Johnston	76
Cuervo	84	R. Díaz	76
Steinhart	83	Allen	75
Smith	83	Thoems	75
Splanger	82	Aloridtt	72
Parker	81	Gunnings	69
Coffey	79	Selkirk	69

Un banquete, anoche

Para despedir a los tiradores visitantes, el alcalde de la Habana, doctor Antonio Beruff Mendieta, ofreció un banquete que tuvo lugar en el restaurant «El Floridita», en el que Constante, Antonio y Pedrito, como siempre, se esmeraron en atender a los comensales. La comida fué regia, y en ella estuvieron presentes todos que compitieron con ellos. La mayor los tiradores visitantes y los cubanos parte de ellos concurrieron también con sus señoras. En dicha fiesta se hizo entrega de los trofeos. El doctor Porto Castañeda, recibió la hermosa copa del coronel Fulgencio Batista por haber ganado en tiro de pichón, con 27 de 27. La copa del comandante Jaime Mariné le fué entregada a Gastón Villalba, por haber triunfado también en la segunda justa de pichón con 20 de 20. Y Hale Jones, en medio del entusiasmo de sus amigos y compañeros, recibió tres trofeos: la copa donada por el capitán Pablo Cruz, por haber ganado la justa de platillos a 16 yardas, y también la copa del alcalde de la Habana, doctor Antonio Beruff Mendieta, al conquistar los honores de la justa de platillos, con handicap, con 90 de 100. Además, Hale Jones recibió un premio especial de Frankie Steinhart, consistente en una bombonera de plata, por haber resultado el «nigh gun» del torneo.

Durante la comida hubo una gran camaradería, y se pronunciaron discursos en inglés y en castellano. Como siempre, Frankie Steinhart hizo las veces de traductor.

Los tiradores norteamericanos se marcharán muy bien impresionados, y la mayor parte de ellos opina que en próximas competencias han de ser más los tiradores que vengan. «En realidad creíamos que este era un país de revoluciones, pero nos hemos encantado al observar la tranquilidad que hay, y nos ha impresionado, además, el trato que se nos ha dado», dijo un tirador procedente de Ohio.

FUE HERMOSO EL HOMENAJE DEL ESTRELLA

El prestigioso plantel de la Víbora premió con una bella fiesta a sus dignas campeonas

Un merecido homenaje recibieron ayer tarde las colegialas que formaron el magnífico conjunto del Colegio Estrella, y que, demostrando su clase y espíritu, ganaron sensacionalmente la justa junior de basket ball femenino de la Asociación Atlética... En su home de la Víbora, en la calle de Heredia, donde está situado el prestigioso plantel, tuvo lugar la celebración del acto con que se festejaba el éxito alcanzado por el grupo de chiquillas que bajo la dirección de Cuca Gómez Roca, una de las luminarias de nuestro deporte femenino, alcanzó señalados triunfos en la contienda que hace pocos días finalizó... A la hermosa fiesta en honor de Monina Foyo, Bertha Giroud, Delia González, Providencia Lanz, Hortensia Varona y demás compañeras, asistió un buen número de figuras destacadas de nuestro sector deportivo... Entre los numerosos asistentes figuraron Doña Adelina Sepúlveda, directora del Colegio Sepúlveda... También, en representación de las alumnas de dicho colegio la bella Raquel Jacquet... Otra Raquel, figura simpática del Club San Carlos, que en unión de su hermana Olga Lanz, defiende los colores verdiblancos... Alfonsito González, figura destacada entre los eléctricos del Cubaneleco... Y muchas otras personalidades en el deporte, que concurrieron a hacer patente su adhesión al homenaje merecidísimo a las colegialas que han sabido conquistar un puesto destacado en el sector deportivo femenino... La prensa también estuvo representada por un grupo nutrido de cronistas deportivos de los periódicos caitalinos que figuraron en la concurrencia, atendida con la característica exquisitez de las directoras del Colegio Estrella, señorita Guerra y señora Sirven... Para Cuca y sus chiquillas, que se disponen a conquistar nuevos laureles en el campeonato senior femenino que se iniciará dentro de breves das, tenemos nuestra felicitación sincera, esperando nuevos éxitos para la bandera de la prestigiosa institución educacional viboreña...

SORTEOS BENEFICOS

FIJO 98

CORRIDOS 85 86

BASE BALL DE HOY EN LA LIGA SOCIAL

En la tarde de hoy, viernes 24, día de fiesta nacional, y comenzando a la una y media (1:30) en punto) precisamente por tratarse de día festivo, se efectuará un lindo «double header» en los terrenos de Galbán Lobo, en Regla, en opción al Campeonato de Baseball Amateur Invernal de la Liga Social.

La cartelera oficial marca estos dos juegos:

A la una y media:

Club Deportivo Acosta vs. Esso Sport Club.

A las 4 menos cuarto:

Liceo de Guanabacoa vs. Club Atlético de Aldecoa.

Las fuerzas de los cuatro conjuntos lucen parejas, y ello permite esperar que los desafíos sean equilibrados y calienticos.

INICIAN MAÑANA LA JUSTA DE BASE BALL INTER-FACULTADES

Se inicia mañana sábado, en los terrenos de la Universidad, el campeonato inter-facultades de baseball, en el que discutirán el triunfo distintos teams dirigidos por Rafaelito Inclán, Tonilo González, Vitico Muñez, Martín Junco y otros más.

El programa inaugural comprende los equipos de Medicina y Cirugía Dental en el primer turno, mientras Derecho e Ingeniería chocan después.

La entrada es completamente gratis.

DEBE CELEBRARSE EL GAME DECISIVO DE BASKET ENTRE LOS EQUIPOS LA SALLE-BELEN

En la tarde de ayer estuvieron a visitarnos los componentes del team de basketball del colegio La Salle, entre los que se destacaban el popular Ignacito Castañeda, Floro Viamonte y Smith. Los muchachos nos pidieron hiciésemos constar que «ellos darían cualquier cosa por enfrentarse con el team de Belén en el choque decisivo del sábado, ya que se consideran con flus suficiente para ganarles en el floor, pero, se ven forzados a dar por terminada la temporada, en vista de la resplución del coach Raúl Canosa, quien estima que su equipo no estará bien protegido si compite con los referees que desea nombrar la Federación Atlética.

«Sentimos mucho no poder jugar con el Belén»—nos dijo Castañeda—«pero, tenemos que cumplir la orden que se nos ha dado».

Nosotros, por nuestra parte, solo tenemos que agregar a esto que el público siente más que nadie que este campeonato intercolegial termine en la forma que, aparentemente, va a terminar; esto es, sin llegar a una decisión en el match final, y dejando que uno de los equipos se retire.

Nosotros creemos que Narciso Camejo debe hacer un esfuerzo para poner de acuerdo a las dos partes, a fin de que la afición pueda gozar mañana de ese monumental espectáculo de basket colegial.

¡El match Belén-La Salle debe celebrarse!

EMILIO JUGARA EN EL GRAN PARTIDO ESTELAR DEL PROGRAMA DE HOY EN EL VIEJO FRONTON DE CONCORDIA

Armstrong presenció la función de anoche en el Jai Alai y fué ovacionado. El doble campeón se retrató con dos pelotaris. Segundo y Uriona surgieron de la baja, para ganar

Por ELADIO SECADES

Henry Armstrong y su séquito ocuparon durante el estelar de anoche un palco en el Frontón Jai Alai. Cuando se anunció desde el micrófono que el doble campeón mundial se encontraba entre los espectadores, los aficionados cubanos estiraron el cuello tratando de divisarlo. Cuando Armstrong, que se puso de pie y destacó el busto por encima de la baranda de su palco, fué localizado, recibió una gran ovación y acto seguido fué víctima de una verdadera invasión de turistas cazadores de autógrafos. Armstrong firmó muchísimos programas y después posó ante la cámara, siempre despierta, siempre alerta, de la D.G.N.D., en compañía de los pelotaris Vallejo menor y Ondarres. El vasco para Armstrong no es un deporte nuevo... El conquistador de campeones conoció en el Frontón «Hippodrome» de New York a Pistón y a Guillermo, vió jugar al cubano Ugalde, a Gabriel, a Segundo y anoche recordó una historia de Pistón publicada en un importante magazine de la Metropoli, en la que se afirma que los profesionales de la cesta terminan casi todos enfermos del corazón. Cuando le dijeron que tal afirmación era fantasía de un buen cronista americano, sonrió y dijo que también con respecto al boxeo se habían tejido muchas propagandas que servían de cabo para cautivar e interesar a las multitudes.

Armstrong, su manager Mead, su entrenador, el chauffer que le acompaña en este viaje a la Habana y otros amigos suyos, presenciaron todo el partido estelar con verdadero interés y el adversario de Bobby Pacho en el cartel del día 4 del mes próximo, se retiró apenas fué lanzado el último pelotazo. Mead me explicó que Armstrong, cuando tiene pelea señalada, no comete ningún exceso, ni aun el de ir a la cama después de las once de la noche. Armstrong hizo el resumen de su impresión sobre el jai alai afirmando que es un gran deporte para sacudir los nervios.

Los pegadores dramáticos perdieron el estelar de anoche. «Melin» Celaya y Ecenarro, favorecidos por la cátedra, que soltó el dinero en su favor, ejercieron en la primera decena el imperio del toque y a canastazo limpio se abrieron paso en el tanteador, situando a Segundo y a Uriona en una condición de inferioridad, que fue de bastante efecto para que los dadores pensasen que iban a presenciar un drama en un solo acto. Uriona intentó en su tramo hacerle tantos a Celaya con las dos paredes, pero Melin se adelanto valiente, agarró de botecorrido con la derecha y exprimió el limón, incrustándolo en el ángulo inferior del rebote. Ecenarro se ponía bien al trasteo de Segundo y sobre ese andar alegre de la mosaiquera azul, se dieron logros hasta de veinte a seis por Celaya y Eulogio. Fué cuando Segundo y Uriona tenían seis tantos, por once sus contrarios y hasta ese momento victimarios.

Después Celaya no podía hacer el juego suyo con la derecha, Segundo empezó a motear, poniendo un poco de pimienta en cada cuadro y los fanáticos fueron testigos de una conferencia a cesta punta de lo que vale la picardía en los deportes. Segundo marcó como seis tantos con dejadas incogibles, movió el rebote, envió la derecha a pasar al zaguero y otras veces obligaba a Ecenarro a defenderse, para evitar que la diablesa botase a su pies. Uriona, que está muy bien de juego, que anda seguro, metido en confianza y que da a todas esas virtudes el sólido pedestal de sus pies fuertes como el acero y ágiles como patas de gato no pifia una pelota; y en el mismo escalón doce se registra el empate.

Celaya y Ecenarro después de esa nivelación, no tuvieron oportunidad de poner en juego la superioridad de toque, hasta que Segundo y Uriona estaban bien internados y bien elevados en la decena última. Entonces vino un acercamiento, jugando los cuatro de manera emocionante. Pero con ese esfuerzo, lo más que consiguieron Melin y Eulogio fué acercarse a tres tantos: 26-23. Segundo, tirando desde nueve cuadros una dejada perfecta, rompió la racha de ascensión y les quitó el entusiasmo a los que empezaban a hacerse peligrosos.

Celaya y Ecenarro se quedaron en veinticuatro tantos.

Gutiérrez tuvo una actuación muy feliz en el primer partido del programa de anoche. Pero si mucho jugó el criollo, a la misma altura estuvo el chino Areitio, quien lógicamente debe sacar más juego del que hasta aquí ha sacado. Argarate y Alvarez seleccionaron con gran dificultad quince tantos.

Emilio juega hoy otro partido estelar. Y bien fuerte por cierto. El delantero criollo que está tomando la alternativa en los encuentros de más clase, va con Azpiri y sus contrarios son Elizondo y Arriola. Eguiluz está haciendo una admirable obra, al facilitar el acceso a la gloria a un pelotari del patio que lleva muchos programas jugando una enormidad.

PROGRAMA OFICIAL

PRIMER PARTIDO, a 25 tantos: Barinaga y Eugenio, blancos, contra Ochoa e Ibarlucea, azules. A sacar, ambos, del cuadro 10.

PRIMERA QUINIELA, a 6 tantos: Elizondo, Ermua, Emilio, Lorenzo, Arriola y Azpiri.

SEGUNDO PARTIDO, a 30 tantos: Emilio y Azpiri, blancos, contra Elizondo y Arriola, azules. A sacar, ambos, del cuadro 10.

SEGUNDA QUINIELA, a 6 tantos: Ugalde, Goitia, Iriondo, Labat menor, Maguregui y Guruceaga.

TERCER PARTIDO, a 30 tantos: Labat menor y Goitia, blancos, contra Guruceaga y Maguregui azules. A sacar, ambos, del cuadro 10.

DARA COMIENZO HOY LA JUSTA ENTRE LOS JUNIORS Y VETERANOS

En los courts del Ferroviario tendrá lugar la importante competencia del tennis amateur

Por LUIS MORENO

Esta tarde en los courts del popular Club Ferroviario dará comienzo la serie de tennis entre los Juniors y los veteranos, cuyos campeonatos respectivos acaban justamente de finalizar.

El primer partido de la tarde es interesantísimo, batiéndose en dobles la pareja campeona de Juniors, Antonio de la Campa y Jorge Sánchez, hijo, contra la formidable pareja de veteranos formada por el doctor Vicente Banet y Willie Villalba, campeones de dobles en esa categoría.

Predecir el ganador de este partido resulta en extremo difícil, ya que al mejor juego y experiencia de los veteranos se opone la juventud y resistencia física de los juveniles campeones de Cuba, no obstante, el partido será sensacional de principio a fin y todo el que asista esta tarde al Club Ferroviario estará seguro de presenciar un magnífico tennis.

El partido de singles pondrá frente a frente al universitario Juan J. Hidalgo Jr., que tan brillante papel realizó en el campeonato Junior, con el veterano y siempre entusiasta Jorge Sánchez, padre. Ambos jugadores seguramente ofrecerán también una hermosa exhibición con la raqueta.

—

El sábado próximo comenzarán las dos series correspondientes al torneo de segunda categoría que tan brillantemente se lleva a cabo.

El Cubaneleco será testigo de la serie entre el team de la casa contra la Universidad, cuyo team eliminó al Ferroviario, mientras que el Almendares se bate con los atletas del Miramar Yacht Club en otra serie de importancia.

Ambas series resultarán interesantes indudablemente y cada team tratará de superar al otro para poder continuar en la lucha.

—

Tan pronto finalice la serie entre Juniors y Veteranos, Jorge Sánchez, padre, lanzará las convocatorias para los campeonatos intercolegiales en categorías de menores de 14, 16 y 18 años de edad respectivamente. La Federación Atlética Intercolegial de Cuba se anotará otro éxito más en su brillante historial deportivo.

VENCIO TONY GALENTO POR KNOCK OUT TECNICO

MIAMI, Fla., febrero 23. (AP).—Tony Galento, favorito de los fanáticos, logró esta noche un impresionante triunfo por knock out técnico sobre el veterano Abe Feldman, en el tercer round de la pelea a diez que se efectuó esta noche en el ring del Burdine Stadium. El referée Dave Miller, de Chicago, detuvo el combate cuando Feldman, completamente arrodillado, sin defensa alguna, recibía golpes de su rival.

El tiempo fué de 31 y medio segundos del round. Feldman fué castigado duramente, habiendo ido al suelo tres veces, por conteos de 8, 8 y 7 segundos en el segundo round.

En otro bout, Solly Krieger, reconocido por la Asociación Americana de Boxeo, como campeón de los pesos medianos, noqueó a Ben Brown, de Atlanta, en el noveno round de una pelea a diez.

PELEA HOY LOU AMBERS FRENTE A BABY ARIZMENDI

NEW YORK, febrero 23. (AP).—Lou Ambers y Baby Arizmendi, dos grandes favoritos del público, subirán al ring del Madison Square Garden mañana por la noche para decidir quien es quien en el cuadrilátero, entre los dos.

La pelea será a doce rounds.

M.E.C.D. 2016

RELATO MARGOT GARCIA MALDONADO COMO DISPARO SOBRE CORONA AL VER DESTRUIDO SU HOGA

VARIAS PERSONAS HERIDAS Y ALGUNAS CASAS DESTRUIDAS POR UNA MANGA DE VIENTO CERCA DE "HORMIGUERO

Toma de posesión de la nueva directiva de la Unión de Detallistas de Santiago de Cuba, que preside el señor José Rodríguez Martínez. Aparecen en la foto el Gobernador Pérez André, el Alcalde Castellví; presidente saliente, Alfredo del Prado, representaciones militar, naval y judicial y otras personalidades.

DE LA VIDA NACIONAL

Causa honda pena la muerte de una estimada señora

En Caibarién ha sido muy sentida. Boda elegante. Un hogar feliz. Otras notas

Tan distinguida, tan noble y buena; fué de esas damas que sembraron en su camino, afectos los más grandes y cariños los más sinceros.

De temporada en la Habana al lado de su hija, la viuda de Otí, una enfermedad que de principio parecía pasajera, la llevó a una gravedad repentina que epilogó en brevísimos días con la muerte.

Desolados, trastisimos, se hallan sus hijos y nietos.

Nuestra sociedad en la que ella vivió por muchos años, recibió tan penosa noticia con mucho pesar, y en mi crónica, que para todos los que la lloran, tiene su pésame más cumplido, también hay una oración de recuerdo para la bondadosa señora.

Un Gran Baile

Se ha de celebrar el día 23 del actual, en la distinguida y bella sociedad Liceo, cuyo palacete, sometido a algunas reformas por vez primera, después de repasado, ofrece una fiesta que sin duda ha de constituir un acontecimiento social de brillantez extraordinaria.

Julio Farach y su orquesta, tan aplaudida y celebrada y el conjunto «Anacaona», de la Habana, brindarán a los presentes el mejor repertorio que ha de motivar la reunión de los más numerosos bailadores, no sólo de esta Villa Blanca, donde reina un embullo excepcional, sino también de otros lugares por donde circulan in-

La crónica se hará representar en esa gran fiesta del Liceo, a fin de ofrecer una extensa reseña de tan lucido acontecimiento.

Advenimi-nto

No todo lo feliz que se hubiera deseado, pero con resultados satisfactorios tanto para la joven mamá como para la bebita, ha dado a luz la bella dama Elisita Inchausty de Cazabón, cuyo estado ofreció grandes cupaciones para su esposo, familiares y quienes la asistían durante los momentos de dar al mundo su primer hijo.

Por las atenciones de su médico, Dr. Alberto Castillo, nuestra eminencia, y el auxilio acertado de la comadrona, Sra. Iglesias logróse un feliz éxito.

La Gran Boda del 23

Un enlace de toda distinción, que dejará unidos a una pareja muy considerada en nuestra sociedad, tendrá efecto el 23 del actual, siendo contrayentes la bellísima y gentil señorita Alcita Sierra, damita que con sus hermanas es tan admirada, con el correcto Dr. «Lelén» Martín, locutor de la C.M.H.D., en esta villa.

En la residencia de la novia, bella mansión de la calle Falero, se llevará a cabo ceremonia tan lucida para la que ya circulan las invitaciones.

De una boda que en esta villa tiene tantas simpatías, hará extensa relación esta crónica, que se complace en enviar anticipadamente a los contrayentes, una felicitación sincerísima.

Eduardo Fernández

Nombrado recientemente el atento y amable caballero, dueño de la gran joyería «Casa Eduardo», Presidente de la Junta de Educación, así como Secretario el atento periodista Francisco Nieto, se complacen estas líneas en enviarles a ambos una cordial felicitación.

Mathilde Borroto viuda de Díaz

La atentísima y simpática dama, siempre jovial y afectuosa, en compañía de su hija Fillo, perteneciente a la sociedad de Morón, se encuentra pasando breves días en Caibarién donde tanto se las quiere.

Cuando estas notas vean luz, ya estarán de regreso madre e hija, en la sociedad moronense, hasta cuyo lugar les hago llegar un saludo afectuoso con verdaderas simpatías.

Carmita García GUERRA.

LA LLUVIA EN LA REPUBLICA

Según el comunicado cotidiano que nos remite el Jefe del Centro de Telégrafos, señor Pedro Pablo Torres, en las últimas veinticuatro horas, vencidas al mediodía de ayer, ha llovido en los siguientes término:

Viñales, Matahambre, San Luis, Sábalo, Guanes, San Juan y Martínez, Cortés, Remates, Puerta de Golpe, Ovas, Paso Real de San Diego, San Diego de los Baños, Orozco, Niágara, Consolación del Norte, Pinar del Río, Sagua la Grande, Quemados de Güines, Sitiecito, Isabela de Sagua, Abreus, Sierra Morena, Mordazo, Manzanillo, Yara, Veguita y Estrada Palma.

En los demás lugares de la República no llovió.

Agradable ágape de pescadores en S. Cruz del Norte

Después del almuerzo se estuvo bailando durante largo rato. Otras noticias

El día 12 del presente mes tuvo lugar en los elegantes salones del «Santa Cruz Yacht Club», un espléndido almuerzo ofrecido por su entusiasta Comodoro Dr. Oscar Fernández Aguirre, a los pescadores que participaron en el «Concurso de la Aguja» de 1938.

Pleno de confraternidad y camaradería resultó este simpático almuerzo que fué soberbiamente servido por los competentes camareros del hotel «Hershey», mientras el conocido Trío Pinareño, que dirige el señor Ricardo Ferrera, deleitaba con las más bellas canciones de su extenso y típico repertorio. Terminado el almuerzo se bailó al compás del no menos conocido Trío Calavera Reglano y ya tarde, cuando se ocultaban los últimos rayos del sol finalizó esta alegre fiesta que será de perdurable recuerdo para todos cuantos tuvieron la dicha de disfrutarla.

Lamento no poder consignar por la falta de espacio, los nombres de los concurrentes, pues sería muy extensa la relación.

Felicito muy merecidamente al querido Comodoro Dr. Oscar F. Aguirre que tan gratamente ha sabido obsequiar una vez más a sus numerosas amistades, complaciéndome en hacer extensiva esta felicitación al «Santa Cruz Yacht Club» por contar con tan valioso animador.

Baile de Carnaval

La novel institución local «Santa Cruz Yacht Club» que preside el querido y caballeroso señor Rodolfo Guzmán, celebrará el 4 de Marzo próximo, un extraordinario baile de Carnaval en honor del Rey Momo. La Comisión de festejos, presidida por el entusiasta joven señor Ovidio Díaz, no desmaya un instante en la organización de tan esperado baile, a fin de proporcionar a sus concurrentes una grata noche de diversión. De este gran baile no es preciso hacer augurios sobre su éxito. Basta decir que para ello servirán de marco los amplios salones del «Santa Cruz Yacht Club» y que los bailables estarán a cargo de la orquesta femenina «Anacaona», la mejor en Cuba, en su género. Alegóricos adornos vestirán el majestuoso y bello salón de baile. Grandes comparsas se preparan que marcarán una nueva, y brillante página de triunfo en la historia de la prestigiosa sociedad y de su distinguida directiva, a la que felicito por la eficiente labor que viene desarrollando, en provecho de tan distinguida colectividad.

Boda de Marzo

Para el día 2 de marzo, está concertada la boda de la simpática señorita Zoila Rosa Hernández con el correcto caballero Cándido Cabrera.

Dicho enlace tendrá lugar en la residencia de los padres de la novia. llegue hasta tan feliz pareja nuestros fervientes votos por su dicha.

Pedro RODRIGUEZ.
Corresponsal.

Ganó Guanabacoa un encuentro de basket en Madruga

Los lances del juego los siguió el público con el máximo de los entusiasmos

Un emocionante encuentro de basket ball, resultó el que tuvo efecto el pasado día 13, en el floor del club Atlético de Madruga, entre el team nuestro y el del Liceo de Guanabacoa.

En este juego, los muchachos del Club, hicieron una emocionante exhibición de sus cualidades, demostrando en sus pases de bolas originales, su habilidad, con los cuales lograron hacer difíciles anotaciones, habiendo cerrado el primer half con un score de 23 por 18 a favor del Guanabacoa.

Al dar comienzo el segundo tiempo, los muchachos demostraron más efectividad y precisión, ripostando goal por goal, hasta cerrar el período, cando una diferencia de triunfo al Guanabacoa de 5 puntos solamente. En este segundo half, la estrellita del club, Jesús Lima, hizo maravillosas jugadas, que fueron premiadas con el aplauso general.

He aquí el score del interesante match:

LICEO DE GUANABACOA

	Fig.	Fog.	F.C.
T. Cabo, (36)	3	0	0
A. Fernández, (56)	2	1	0
R. Rizo, (26)	3	1	0
R. Valladaes, (76)	5	0	0
C. Rolier, (96)	1	0	0
A. Palacio, (46)	0	0	0
G. Valladares, (86)	1	0	0
R. Sánchez, (106)	1	0	0
De la Fé, (16)	2	0	2
J. Llerena, (66)	0	0	1
Totales	18	2	3

CLUB ATLETICO DE MADRUGA

	Fig.	Fog.	F.C.
Héctor Socorro, (22)	2	0	0
L. Ruiz, (99)	0	0	0
M. Díaz, (21)	3	0	0
M. García, (52)	3	0	1
A. Alvarez, (25)	0	0	0
R. Mena, (15)	3	0	0
J. Lima, 18)	2	1	0
S. Carballo, (69)	3	0	1
C. Castro, (17)	0	0	1
F. Muñoz, (31)	0	0	2
Totales	16	1	4

Resultado:

Guanabacoa: 1er. half 23; 2a. half. 15; Total: 38.

Club Atlético, 1er half: 18; segundo half: 15; total: 33.

Referee: Belarmino Pérez; Anotador: E. Jorge; Cronometrista: E. Suardías.

Hacia Tampa

Después de largos días de estancia entre nosotros, donde la apreciamos de verdad, se marchó rumbo a las tierras amigas de Tampa, Florida, el pasado día 14, el estimado y distinguido amigo Sr. Ignacio Corzo, quien fué objeto de una calurosa despedida.

José Fernández RUANO,
Corresponsal

Escolares y maestros públicos de Agramonte visitan el acueducto de Cienfuegos en un viaje de estudio y recreo, siendo atendidos por el señor Manuel Bamatyne y Raúl Ugarriza.

SOCIALES DE RINCON

Ecos de una Boda

En el pueblo del Wajay, se llevó a efecto en días pasados, el simpático enlace de dos jóvenes muy estimados en aquella localidad.

Se trata de la gentil señorita Cándida Prieto y Mendoza y su afortunado elegido el señor Marcos Díaz Capote. Ante una nutrida concurrencia de familiares y amigos se celebró el sencillo acto, actuando el Dr. Ramiro Martínez, auxiliado de su Secretario el Sr. Alberto Urra.

Dieron fe del acto en calidad de testigos, por ella el Sr. Florentino Rodríguez y por el novio el Sr. Ramón Negrín y Grau.

Por carecer de tiempo y espacio, imposible dar una reseña completa de la concurrencia; así, pues, perdón por las omisiones.

En primer término, las señoras Bernarda Mencoza de Prieto, María Capote de Díaz; Dolores Palenzuela de López; Caridad González de Peña; Victoria Capote de González; Justa Díaz de Castrillo; Juanita Díaz de Camero y Flora Díaz de Núñez.

Señoritas: Amparo, Cecilia y Marcela Díaz; Georgina Martínez; Haydée Camero; Aída Rodríguez; Amada Ana María, Emilia, Onelia y Eumelia Vigoa; Brígida Fleites y Dulce María Marichal.

Que la felicidad reine siempre en el nuevo hogar de los jvenes desposados.

Nacimiento

Los distinguidos esposos Dr. Fernando G. Carratalá y Sra. Elsie Kossy han visto aumentado su hogar, con el nacimiento de un hermoso niño, angelical criatura venida al mundo el Día dos del actual en el Hospital Anglo Americano.

La señora Carratalá fué sometida en horas difíciles a una ligera operación, de la que aún convalece.

Al enviarle mi enhorabuena, uno a ella mis votos por su pronto y completo restablecimiento.

Nuestro Pésame

Muy sentido, llegue por este medio, al señor Félix Vega, agente del DIARIO en ésta, por el sensible fallecimiento de su hermano Dionisio, ocurrido recientemente en Asturias haciendo extensiva nuestra condolencia a su amable esposa señora Remedios Fernández y su hijo Armando.

Restablecido

Se encuentra ya completamente bien, de la operación apendicular que sufriera recientemente en la Quinta Covadonga, el joven «Nino» García, lo que mucho celebramos.

Traslado.

Para la capital, calle Habana Nro. 505, ha trasladado su domicilio, mi estimada amiga, la señora Irene Arocha viuda de Ortuño, en compañía de sus hijos, Ma. Dolores y Rafaelito.

Felicidades.

María Teresa SAINZ.

UN VORAZ INCENDIO REDUJO A CENIZAS CINCO CASAS DE MADERA EN CIENFUEGO

Ha sido absuelto el rico hombre de negocios pinareño, Ricardo Acosta, acusado por la muerte de José González Salgado. Un joven trató de matarse. Otras informaciones

PINAR DEL RIO

Puesto en libertad

PINAR DEL RIO, febrero 23. DIARIO, Habana.—La Audiencia pinareña acaba de disponer la libertad del rico hombre de negocios Ricardo Acosta, autor de la muerte de José González Salgado. Ocurrió el hecho el pasado año, en la finca «Naranjo», del barrio de Alonso Rojas, en Consolación del Sur. Presidía la Sala el doctor Chirino y actuó de Fiscal el doctor Pérez Arias.

La absolución constituye un triunfo del defensor, doctor Rogelio Regalado, y del doctor Luis Alberto Rubio, que tuvieron a su cargo la defensa del procesado.—**Guillermo Rodríguez,** corresponsal.

LA HABANA

Los Caballeros de la Luz y el 24 de febrero

SANTIAGO DE LAS VEGAS, febrero 23. DIARIO, Habana.— La Logia Outimismo número 10, de la «Orden Caballeros de la Luz, Inc.», continuando su serie de actos culturales y conmemorativos, que ponen muy en alto sus ingentes deseos «Pro-Mejoramiento cultural de Santiago», ha organizado para el próximo día 24 de los corrientes (fiesta nacional), un hermoso acto.

En el programa tomarán parte los más destacados elementos artísticos de la localidad, estando el resumen a cargo del conocido intelectual santiaguero, señor Marcelo Salinas.—**Perera,** corresponsal.

El carnaval en Santiago de las Vegas

SANTIAGO DE LAS VEGAS, febrero 23. DIARIO, Habana.—Cada día es mayor el entusiasmo que existe entre nuestra juventud y en los pueblos vecinos, para los grandiosos bailes y paseos de carnaval que celebrará el Centro de Instrucción y Recreo de esta ciudad (el lugar de las mejores fiestas) para los sábados 25 de marzo, abril 1, 8, 15, 22 y 29, y los que han de resultar muy lucidos.

Los paseos de carnaval se efectuarán los mismos sábados de los bailes, en las horas comprendidas de 7 a 10 de la noche, para que las personas asistentes puedan salir del paseo al baile.

Los muchachos de la Sección de Recreo y Adorno, compuesta por el «Trío de la Victoria», que todos les llaman, «Nenico», «Manino» y «Nené», no descansan un sólo momento para q , los carnavales de Santiago de las Vegas este año hagan época en la historia social del C. I. R.

En nuestras próximas crónicas daremos mayores detalles de este gran acontecimiento social.

Inauguración de un parque

El viernes, día 24 de febrero, será inaugurado el Parque Alberro, recientemente construído, al lado de la Iglesia Parroquial, en memoria del gran benefactor santiaguero, José Alberro, a quien se deben hoy en día el acueducto, la banda municipal y otras grandes mejores que goza nuestro pueblo.

Al acto de la inauguración, que resultará brillantísimo, el Alcalde municipal, doctor Antonio Ramírez, y el Presidente del Ayuntamiento, Manuel Galdo, han invitado a las autoridades, sociedades, prensa y pueblo en general.—**Perera,** corresponsal.

MATANZAS

Atentó contra su vida

MATANZAS, febrero 23. DIARIO, Habana.—El joven José Núñez Díaz, con propósitos de suicidarse, ingirió varias pastillas de permanganato, encontrándose en grave estado. Se ignora el móvil de su determinación. **Lovio,** corresponsal.

SANTA CLARA

Voraz incendio

CIENFUEGOS, febrero 23. DIARIO, Habana.—Cinco casas fueron destruídas por un incendio en la calle Hernán Cortés y varios cuartos de una ciudadela que había al fondo, todas de madera y muy antigua, marcadas con los números del 17 al 21. También sufrió daños la número 23. No estaban aseguradas, siendo de la propiedad de Antonio Abelleira. Se estima intencional el fuego. Las autoridades actúan para su esclarecimiento.

—En la colonia «Esperanza», en los campos del central «Hormiguero», ocasionó una manga de viento la destrucción de varias viviendas, sembrando el pánico en el vecindario, originándose un incendio que consumió un extenso campo de caña. Resultaron varios herdios de gravedad, entre ellos, Angela Fernández González, Ramón Guzmán González y José Artiles León, los que fueron conducidos a ésta por el cabo de la Marina de Guerra Félix Soto Requesen, siendo asistidos en Emergencias, pasando después al Hospital. Algunos lesionados leves fueron atendidos por los vecinos de las cercanías del lugar, prestando también auxilios la administración del citado Central.—**Obdulio A. García,** corresponsal.

ORIENTE

Los veteranos de la Independencia festejarán la fecha patriótica

SANTIAGO DE CUBA, febrero 23. DIARIO, Habana.—Los veteranos de la Independencia y el Ayuntamiento festejarán la fecha de la patria, mañana, con una peregrinación hasta la Alameda de Michaelsen, donde será izada la bandera nacional, asistiendo las fuerzas públicas, las autoridades y demás representaciones.

En una de las calles del Reparto Vista Alegre, será develada una tarja de mármol, para perpetuar la memoria del valiente coronel Emilio Giró, cuyo nombre llevará en lo sucesivo la calle 7. El acto resultará lucido. Además se efectuarán otros actos y festejos populares.—**García,** corresponsal.

El juicio oral contra Margot García Maldonado

SANTIAGO DE CUBA, febrero 23. DIARIO, Habana.—Dió comienzo el juicio oral contra Margot García Maldonado de Camps, matadora de Armando Corona, en medio de gran expectación. Se hizo necesario a la policía desalojar las calles y el local de la Audiencia. Cuando el alguacil comunicó la orden de audiencia pública, la multitud se avalanzó a la puerta, penetrando violentamente. La Sala estaba llena de magistrados, jueces, abogados, fiscales, periodistas, autoridades militares y policías.

Comenzó a las tres de la tarde, estando interrada la Sala por el doctor Julio César Guerra, Presidente; Pedro Repilado, ponente; José M. Guira, secretario; Eduardo Ortiz, fiscal; doctor Portuondo Domenech, abogado; acusador, licenciado Suárez Palla; defensor, doctor Manuel Fernabad.

Llamada la procesada, se presenta sonriente y serena, elegantemente vestida de negro con adornos blancos. El Secretario procedió a dar lectura a las conclusiones del Fiscal, quien relata los hechos y solicita una de 30 años de presidio. Después leyó la acusación privada, relatando los hechos, difiriendo en algunos detalles del Fiscal, acusándola de haber tenido relaciones íntimas con Corona, solicitando también 30 años de presidio. A continuación, se dió lectura a las conclusiones del abogado defensor, quien solicita la libertad inmediata.

Invitada a declarar por el presidente, la acusada comienza su relato, desde que vió llegar a su esposo Abel Camps, acompañado de Corona a la residencia de su madre en Palma Soriano, quedando sorprendida de verlos, principalmente al notar que su esposo estaba sucio, manifestándole éste que tenía que hablar con ella, pero para que su familia no se enterara, los acompañara al café de Marystany, accediendo ella, pero que tampoco en ese lugar les fué posible hablar, marchándose Corona para Santiago, volviendo ella, acompañada de su esposo, para la casa de su madre, donde Abel le manifestó que Corona decía y se lo había comunicado que vivía con ella y deseaba que le dijera toda la verdad. Se sorprendió de esas acusaciones de Corona, sabiendo qué contestar, pues todo era falso y calumnioso, marchándose el mismo día para Bayamo con su esposo, donde él continuó fustigándola para que le dijera la verdad; que esa noche su esposo casi no durmió con ella tampoco; que él, al siguiente día se marchó para su trabajo algo apaciguado, pero que cuando regresó volvió de nuevo a requerirla y a solicitarle le informara verídicamente de las acusaciones de Corona, marchándose nuevamente para su trabajo, volviendo con una maleta, en la que intentó meter todas sus ropas, diciendo que tenía que marcharse para Palma Soriano a casa de su madre; que ella entonces decidió vengar su honor, tomando un revólver de su padre y acompañada de su hermana Elena, se dirigió a Santiago de Cuba, encaminando sus pasos al hotel «Plaza», situado en Lorraine y Jagüey, para encontrarse con Corona, donde lo halla hablando por teléfono; que después de dirigirle varias frases y preguntarle por qué decía eso de ella; al intentar aquél sacar su revólver, disparó varias veces contra él, vengando así su honor y el de su esposo.

Dijo también que cuando Corona se separó en Palma, le dijo: «Corona, tu suerte, que yo corro la mía.» A preguntas del Fiscal, manifestó que cinco días antes de los hechos había recibido un papel de Corona, en el que le preguntaba a qué hora no estaba su esposo en la casa. Dijo que ella amparaba a su madre, por la mala situación económica que tenía, con una factura de diez pesos. Margot, al interrogada durante más de media hora por el Fiscal, el acusador, el defensor ponente y por el Presidente de la Sala.

Terminadas sus declaraciones, fué llamada la testigo de la defensa, que se encontraba indispuesta, señora Gloria Palacios, quien expresó que conocía a Margot como una mujer virtuosa, que había estado varias veces con ella en sociedad; que también conoció a la primera esposa de Corona, señora Amparo Miniet, habiéndole manifestado su esposo en varias ocasiones que Corona hablaba de Amparo y deseaba divorciarse, realizando sus deseos, no comentándose nunca en Bayamo del honor de la primera esposa, estimando que es igual que en lo referente a Margot, era calumnioso todo. Fué llamado el testigo Mauricio Higueras, dueño del hotel «Plaza», quien estuvo hablando más de una hora, siendo interrogado por todos, relatando cómo sucedieron los hechos en su hotel, desde la llegada de Margot y su hermana Elena hasta la muerte de Corona.

Dice que después de presenciar los saludos cordiales y sonrientes de Corona y Margot, oyó cuando ella le dijo: «Papi», en los momentos en que hablaba por teléfono. Este testigo fué duramente consultado por algunas contradicciones, comprobándose que no eran de mala fe. Dijo que Corona le informó que tenía que recibir un telegrama o una llamada por teléfono de Bayamo; que no tenía equipaje y que hacía dos días que se hospedaba en el hotel. Que después que Corona y Margot se saludaron, él se volvió de espaldas, oyendo la primera detonación, por lo que salió corriendo para donde estaba Margot, quitándole el revólver después que aquélla ya había hecho todos los disparos contra Corona.

El juicio se suspendió para continuarlo el sábado, en horas de la mañana.—**García,** corresponsal.

DE SAN NICOLAS

Sentido Fallecimiento

Me hago eco hoy de una pérdida lamentable ocurrida en la villa de Guines. Tras crueles sufrimientos, que lo tuvieron en casa por más de treinta días en una casa de salud de la capital, dejó de existir en horas de la tarde del sábado el correcto caballero señor Ramón Fernández Arenas, ligado por vínculos de familia y de negocios a una casa comercial de dicha villa. Joven aún, pues sólo contaba cuarenta y cinco años de edad, la parca lo arrebató del seno de sus familiares que hoy lloran sin consuelo tan lamentable pérdida.

Trasladado su cadáver a Guines, recibió cristiana sepultura en un panteón de aquel cementerio. La conducción de sus restos a la última morada, fué una demostración palpable del aprecio que gozaba el extinto.

Representaciones del comercio de los pueblos de Unión de Reyes, Palma, Nueva Paz, San Nicolás, Melena del Sur y otros pueblos, se hallaban allí presentes; el comercio de Güines en pleno, así como el pueblo en general. Numerosas ofrendas florales que llenaban por completo dos carrozas, fueron dedicadas por familiares y amigos.

Descanse en paz el que supo ser bueno en el corto paso por este mundo y reciban sus deudos, todos, a la desconsolada viuda, sus hijos, hermanos y demás familiares la expresión sincera de mi condolencia.

Félix PEREZ.
Corresponsal

CRUCIGRAMAS

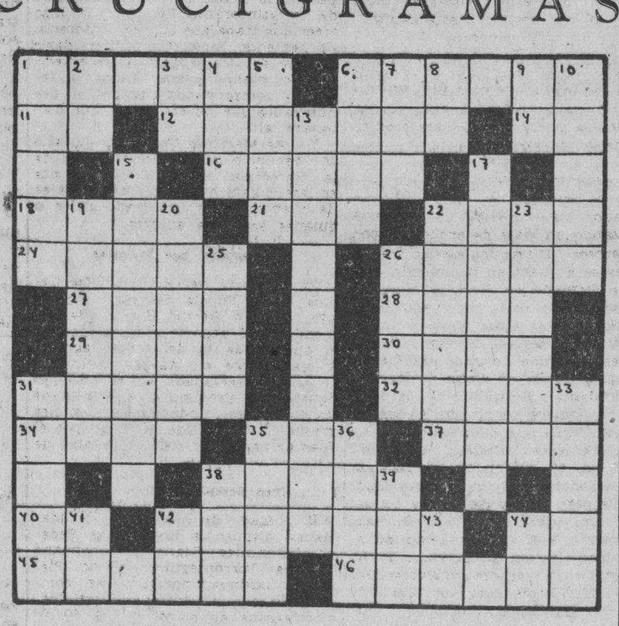

HORIZONTALES

1.—Punta de la Habana.
6.—Ciudad de Italia.
11.—Terminación de infinitivo.
12.—Cordillera de Africa.
14.—Existe.
16.—Ciudad y puerto de Chile.
18.—Oxido rojizo que se forma en la superficie del hierro.
21. Dueño.
22.—Superior de un monasterio.
24.—Desafían.
26.—Flojo, descuidado.
27.—Tiempo del verbo citar.
28.—Tiempo del verbo rasar.
29.—Pastor siciliano amado por Galatea.
30.—Instrumento musical.
31.—Provincia de España.
32.—Avenida, inundación.
34.—Costal.
35.—Río de Italia.
37.—Nombre masculino.
38.—Tiempo del verbo amasar.
40.—Nota musical.
42.—Rey de Judá.
44.—Antes meridiano.
45.—Rey de las hadas y de los genios del aire.
46.—Tiempo del verbo arrimar.

VERTICALES

1.—Voz media entre la de contralto y la de baritono.
2.—Terminación de infinitivo.
3.—Antes de Cristo.
4.—Arbol de Madagascar.
5.—Lamia.
6.—Tiempo del verbo creer.
7.—Todavía.
8.—Sin número.
9.—Símbolo del Neón.
10.—Atrevido.
13.—Río del Ecuador.
15.—Lago de la América del Sur.
17.—Dignidad de obispo.
19.—Tiempo del verbo recalar.
20.—Natural, nacido.
22.—Adoraría.
23.—Limpia, curiosa.
25.—Cesta para la pesca.
26.—Rezar.
31.—Cocinado.
33.—Alma.
35.—Adoran.
36.—Continente.
38.—Dueño.
39.—Afluente del Rhin.
41.—Preposición inseparable.
42.—Terminación de infinitivo.
43.—Señor.
44.—Antes meridiano.

A. L. G.

Solución al Crucigrama anterior

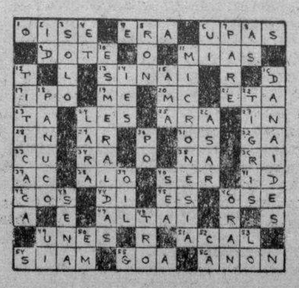

LA PATRULLA POLICIACA

TITINA LA MECANOGRAFA

EL PATO PASCUAL

EL PROFESOR NIMBUS

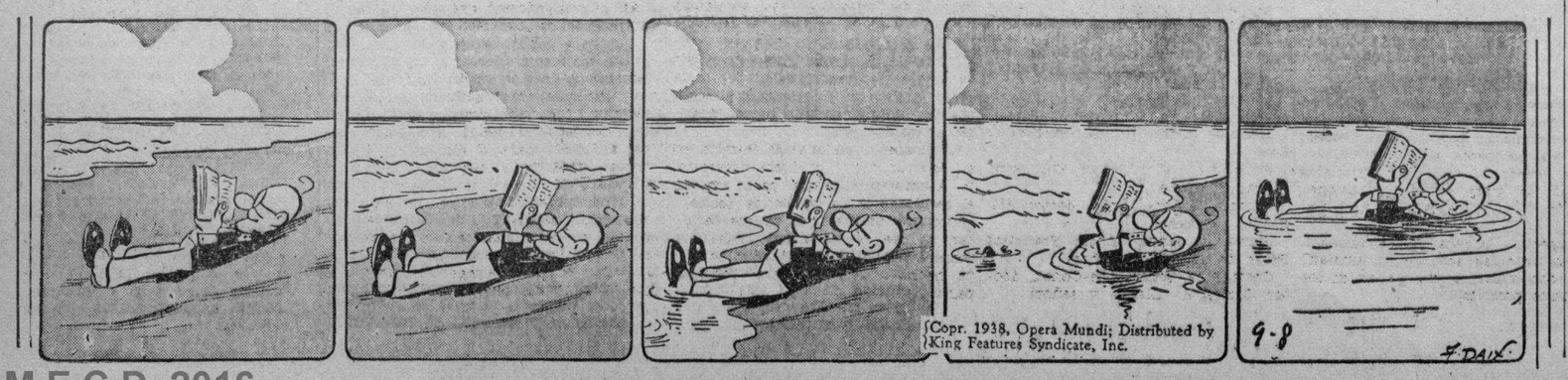

M.E.C.D. 2016

VIBOREÑAS

EL COLEGIO ESTRELLA.—Se inició en un acto sencillo, simpático y muy animado, se ofreció por la dirección del Colegio Estrella, un lunch de honor a las triunfadoras del reciente campeonato junior de basket ball femenino, con la asistencia de los excursionistas que acompañaron a la bella Yucayo, como dijera nuestro querido y dilecto maestro Manolo Jarquín, al victorioso team del Estrella.

Entre valias y prestigiosas directoras del renombrado plantel, señorita Lola Guerra y señora Cheché Sirvent de Díaz a nombre del colegio hicieron entrega de los premios especialmente concedidos a las bellas y simpáticas jugadoras, las señoritas Ofelia Fernández, Bertha Giroud, Proserpina Lanz, Oelia González, Glaudina Martín, Hortensia Varona, Marina Fernández, Yoly Bacallao, Monina Foyo, Argelia Escalera, a Cuca Roca, la inteligente coach del team y al delegado de sports del mismo señor Arturo Foyo.

En este motivo se combinó un interesante y atractivo programa, en que tomarán parte la notable soprano señorita Isabelita Elías, que será acompañada al piano por la maestra Natalia Torroella, el «Ritorna vincitore», de la ópera «Aida», y la napolitana «Chiribiribih», dedicada a las jugadoras de los teams que compitieron con el del Estrella.

Una alumna señorita Orgilia Naranjo recitó la poesía Pandereta de Chocano y también el gracioso monólogo «Parte en serio y parte en broma».

Un grupo de alumnas del coro del colegio cantaron el himno «Cantad» y «I love to whistle».

Entre la concurrencia recordamos a los señores del distinguido amigo, Carlos Fernández, Presidente del Club Náutico de Marianao y su bella esposa Ofelia González, el señor Galindo y señora, el Bacallao y señora, el señor Trespalacios y señora, las señoras Lourdes Granados de Mazorra, Abascal y Lulú Urruela, las de la revista «Crucigrama» señora viuda de Fernández Cuca Infiesta de Trespalacios, Margot Moragas de Foyo y De-Prado de Castillo.

Señoritas, Bertha Betancourt, Díaz. Margot Foyo, Miriam Nenita Méndez, Priscilla Nelli Méndez, María Mesa, Marissa Méndez, Gladys Jacoedes Córdova, Martha Cabrera, Hilda Mazorra, Cuba Silva, Méndez, Haydée Alvarez, Yosilva, Martha Castillo, Nilda Noemí Alvarez, Noemí Pala Joan, Gloria Ravelo, Evelyn Gutiérrez, Ana Guerra, María Prada, María Nieves Gómez Soto, Ana María Pellico, Mederos y del colegio, Rubio, auxiliar de la Administración, Aracelia Lamelas, Presidenta de la Asociación de Antiguas Alumnas; Carmela Ventura e Irma que actuó como maestra de ceremonias.

Entre los señores, Ignacio Lanz, Guerra, Roberto Martínez, Orlando Infiesta, Jorge Piñero, Fernández, Armando Díaz, y los compañeros deportistas Armando del Castillo y señor Fernández de la Reguera, Richardo, Alberto Néstor Coll, Julito Fernández, Gabino y el cronista que suscribe.

Servido un espléndido y exquisito buffet, siendo la concurrencia atentamente atendida por la señorita Guerra y la señora Cheché de Díaz, en unión del señoritas que integraban la de recibo.

En una finca de Guanajay, seleccionadas las triunfadoras con un cerezo campestre que les ofrece la Directiva de la Asociación de Ex Alumnas y ex Alumnas.

BODA DE AYER.—Abrió sus puertas en la tarde de ayer la iglesia Nuestra Señora de la Caridad con la celebración del simpático enlace de la bella y graciosa señorita Jerez y Jerez con el señor Manuel Huelbes y Surós, resultando muy interesante y lucida la ceremonia, que presenciaron familiares y amigos de tan enamorados jóvenes.

Padrinos estaban como padrino la bella señorita María Teresa Huelbes y Surós, hermana del novio y el joven ontario doctor Luis Izquierdo.

Fueron de calida dde testigos por la señorita Jerez, los Sres. Ramírez, Guillermo Méndez y Sánchez, firmando el pliego matrimonial por parte del señor Huelbes los señores Célido Cartas y Arsenio Guevara.

El matrimonio civil, efectuado en el mismo día ante el notario doctor Luis Izquierdo, lo testificaron los señores Charles W. Leing, Arturo Díaz y el doctor Cárlos Alzugaray María, y por el novio, los señores José Saladrigas y Armando C. Díaz.

Felicitan nuestra felicitación los nuevos esposos.

RETOS DEL DIA.—En la festividad de hoy saludaremos al Sr. Edelmiro Parrés y Echarte, distinguido joven que por algún teimpo fungió como cronista social de este periódico, dedicado en la actualidad a la industria azucarera.

Señor Matías Franco Varona, distinguido escritor y periodista perteneciente al colega «Avance».

Respetable y estimado caballero Modesto Morales Díaz, Director de la AsociaciNn de la Prensa Obrera, y su simpático hijo, el colega joven doctor Mdestín Morales.

BODA NOTARIAL.—Esta tarde se verá ante el notario doctor Juan Gelabert, el matrimonio de la señorita Julieta Secades y Guigoni, el simpático joven Dr. Emilio Monich y Fernández.

Serán como testigos de tan enlace novia, el doctor Raúl Cordoba, los arquitectos señores Carlos Mario Maruri y Guilló y los señores Guillermo A. Richardson y Emilio Portocarrol y Bernal.

Emilito, están designados, su padre, el ingeniero señor José M. Bonilla de la Puente, el doctor Francisco Gómez y Hernández y los señores William J. Wilcrok, Miguel Bay y Aurelio Soler y Lezama.

La boda religiosa tendrá lugar mañana, a las nueve y media de la mañana en la iglesia de San Juan de Dios, prometiendo ser una de las bodas más elegantes y concurrida del mes de febrero.

En EL SAN CARLOS.—Al grandioso baile de mamarrachos celebrado anoche por el Club San Carlos, seguirá esta tarde el baile infantil, para el que reina mucha animación.

Esta fiesta que anualmente dedica el San Carlos a los niños, se verá rodeada de múltiples alicientes y atractivos, teniendo reservada la Comisión de Fiestas que preside nuestro amigo Oscar Ruano, muchas sorpresas que han de ser del mayor agrado de los pequeños concurrentes.

Habrá numerosos regalos, así como también pitos, globos, gorros, matracas, serpentinas, confettis, dulces y bombones, para la inmensa legión de niños que invadirá esta tarde la gran casa de la decana de nuestras sociedades viboreñas.

Orestes DEL CASTILLO.

Nuestro compañero José Sánchez-Arcilla, Secretario de Redacción del DIARIO DE LA MARINA, pronunciando su elocuente discurso en la inauguración del XXI Salón de Bellas Artes.

LAS 197 CAJAS EXTRAIDAS DE LOS MUELLES SIN PAGAR TASA DEBIAN TRIBUTAR $200,000.00

Tuvo un magnífico día la Aduana, puesto que recaudó $396,563.71. Contrabando de cigarros descubierto. El movimiento de pasajeros es muy intenso. Otras noticias

El vapor americano «Siboney», de la Ward Line, llegó ayer mañana de Veracruz, con 26 pasajeros con destino a esta capital así como carga general y 73 pasajeros en tránsito para New York, hacia donde siguió viaje por la tarde.

De la lista de los pasajeros para la Habana, anotamos a Vicente Martín, Alfonso Sánchez, Ofelia Domínguez, Francisco Fernández, el comerciante mexicano señor Félix Díaz y señora, el señor Jorge Rodríguez, Olga Taffeli de Carizo, el Ministro Episcopal Efraín Salinas Velasco, Otilio Bacallao, Luis Salgado Pérez, Graciela Infante y María de la Concepción Casillas.

El «Talamanca»

En ruta a New York, hacia donde siguió viaje ayer tarde, llegó de Cristóbal, el turboeléctrico americano «Talamanca», de la Gran Flota Blanca, que ha traído 7 pasajeros para la Habana, así como carga de frutas y 61 viajeros, turistas en su mayor parte, en tránsito para el citado puerto norteamericano.

Figuran entre los pasajeros llegados por el «Talamanca» los señores Domingo Arrugaeta, Herminia González, el artista cubano Roberto Navarro, el abogado Josph Ream y señora, el Obispo Episcopal Harry Beal, el piloto americano Albert Billstron, y otros.

El «Florida»

En su viaje regular llegó ayer mañana de Miami el vapor americano «Florida», de la Peninsular y Occidental SS. Co., que trajo 281 pasajeros, en su mayor parte turistas.

Llegaron por este buque los señores José M. Soraville, Herminia Cruz, Sandro Rousa y señora, Isabel Roselló, María Palau, María del Monte e hija, Francisco Dellundé y señora, Guillermo Alonso, Carlos Font y otros.

También llegaron ocho asiáticos que fueron ingresados en el Campamento de Tiscornia.

El «Florida» regresó anoche a Miami con 325 pasajeros.

El Embajador de Cuba en Washington

En el avión regular de Miami llegó ayer a las 9:45 a. m., el Embajador de Cuba en Washington, doctor Pedro Martínez Fraga, quien fué saludado en el aeropuerto del Arsenal por el ex Secretario de Defensa General Rafael Montalvo y por un Ayudante del Presidente de la República.

En ese mismo avión, regresaron de los Estados Unidos los comisionados azucareros, señore Marcelino García y Carlo Martínez, quienes se mostraron herméticos con los reporters.

Mr. Alex T. Wells

También llegó por la vía aérea, Mr. Alex T. Wells, vicepresidente del Club Internacional de Leones, que viene a la Convención que se celebrará en Santa Clara. Fué recibido por un nutrido grupo de Leones de esta ciudad.

Otros pasajeros

Otros pasajeros llegados ayer por la vía aérea, son los señores Charles Morgan, veterano del ejército americano que peleó en la guerra de independencia de Cuba, ostentando el grado de capitán, el escritor americano Towsendt Martín, el piloto inglés Dudley Traver, Augusto Blanchard, el empresario teatral Isador Rappaport y señora y otros hasta el número total de 83, siendo los restantes turistas.

Por esta misma vía salieron los señores Salvador Guedes y señora, el conocido naviero de esta capital señor Federico Casteleiro, la señora María E. Larrea, el piloto canadiense Leo E. Abel, y señora, el periodista americano Leo Mc Donald, el editor de igual nacionalidad Mr. Otti L. Wesi, el artista americano William Allen y señora y otros hasta un total de 122.

Para Mérida, Yucatán, salió el avión NC16927 llevando un pasajero, el comerciante suizo Rudolf Rinnger.

El «Munargo»

Procedente de New York, vía Nassau y Miami, llegó ayer tarde el vapor americano «Munargo», que ha traído carga general y 3 pasajeros para el Habana, así como 136 turistas en tránsito.

El «Munargo» tomará un cargamento de mieles.

El «North Star»

En su viaje regular de los jueves, llegó ayer tarde de Miami y escalas el vapor inglés «North Star», que trajo 257 pasajeros turistas en tránsito y 20 con destino a esta capital.

El «Cuba»

De Tampa y Key West llegó ayer tarde el vapor americano «Cuba», de la Peninsular y Occidental SS. Co. que ha traído carga general, correspondencia pública y 169 pasajeros en su mayor parte turistas.

El «Atlantis»

Procedente de Southampton y escalas, es esperado hoy por la mañana el vapor inglés «Atlantis», que está realizando un viaje de excursión, con numerosos turistas ingleses, entre los cuales se encuentran un nutrido grupo de distinguidas personalidades de ese país, y entre los cuales figuran Sir Arthur Aiton C. B. E., J. P. y señora, el Rev. W. H. Barry, M. A. Teniente Coronel retirado del Ejército inglés Mr. W. F. Basset y familia, Comandante Retirado, de la Real Marina inglesa, H. G. R. Bevan, el Capitán E. G. Spencer Churchhill, M. C., el Teniente Coronel J. G. Churton R. A. M. .. Mr. Francis Dawson J. P. y señora, Lady de L-Isle y Dudley, Capitán Bryan de Grineau y señora, Lady Guthrie, Mr. L. S. Hargreaves, C. B. E. y señora, Capitán A. Henniker Heaton, Sir Rowland F. W. Hodge, Beart y señora, Brigadier General Sir Thomas Jackson Bart, D. S. O. M.'V. O. y señora, Coronel The, Hon. St. Leger Jervis, D. S. D. Capitán H. A. LeBrencht, Dr. Robert Moore, Lady O-Loghlen, Sir Basil Peto Bart, J. P. Mr. F. L. Leigh Pollitt, F. R. G. S. y señora, James M. Ritchie, C. B. E. Mr. Jno. Reney Smith, M. Inst. C. E. y señora, el Hon. Lord Suffield, Comandante Roger de Lapeyrose Voucresson y Sra.

El «Sixaola»

En ruta a New Orleans, arribará hoy a la Habana de Puerto Limón el vapor americano «Sixaola», de la Gran Flota Blanca, que trae pasajeros para la Habana así como carga y pasajeros en tránsito.

Otros barcos que llegarán hoy

Hoy también son esperados los vapores «Evangeline», de la Peninsular y Occidental SS. Co., que trae numerosos pasajeros procedente de Miami; «Cefalu», de la Vaccaro Line, que procede de New Orleans; «Iroquois», que viene de San Juan de Puerto Rico, su última escala; los ferries americanos «Estrada Palma» y «Seatrain New York», que proceden de Port Everglades y New Orleans, respectivamente.

Mañana llegarán el «Oriente», que procede de New York, con carga general y pasajeros tanto para la Habana como en tránsito; «City of Los Angeles», que viene de San Francisco de California y escalas, y «Florida», que viene de Miami.

El «Prida»

Procedente de Cienfuegos llegó el vapor «Prida», que viene a tomar un cargamento de azúcar.

Las salidas

Durante el día de ayer salieron los siguientes vapores: «Castilla», «Siboney» y «Talamanca», para New York. «Vestland», para Norfolk, «Margaret Lykes», para Cristóbal, «Florida» para Miami.

Oro y plata

El vapor americano «Siboney» conduce a New York desde México, 3 cajas con oro dos de ellas, en barras y la otra en moneda, teniendo un valor total de $199,338.33.

También lleva 499 barras de plata con un valor de $231,125.83.

Productos cubanos

El vapor americano «Siboney», de la Ward Line, conduce para New York, tomados en la Habana, las siguientes partidas de productos cubanos: 1,200 pacas de tabaco en rama, 8 cajas de tabacos torcidos, 100 pacas de esponjas, 200 sacos de asfalto, 200 bultos varios y 15,000 huacales de frutas y vegetales.

El vapor hondureño «Castilla» de la Gran Flota Blanca, tomó en la Habana también con destino a New York, las siguientes partidas: 30,000 huacales de tomates y otros vegetales, 100 barriles de miel y 150 bultos varios.

El «Talamanca», también de la Flota Blanca, lleva 50 bultos varios.

Cortesía de estilo

De acuerdo con lo solicitado por la Secretaría de Estado, la Aduana de la Habana concederá las cortesías de estilo a los siguientes viajeros.

Dr. Louis Brownlow, miembro de la Comisión Pan Americana de Cooperación Intermunicipal y Presidente del Clearing House de Chicago, quien llegará hoy en el vapor «Florida» acompañado de su esposa y de su cuñada.

Para el Obispo Colmore, que llegará hoy a nuestra capital en el vapor «Iroquois», procedente de los Estados Unidos.

La recaudación

Durante el día de ayer la Aduana recaudó $396,563.71.

Los fraudes de la Aduana

De acuerdo con las instrucciones dadas por el doctor Miguel A. Varona, el Jefe de los Especiales señor Cano, con personal a sus órdenes, ha formado una relación que hasta ayer arrojaba el descubrimiento de 197 cajas que han sido extraídas fraudulentamente del muelle de la Ward Line Terminal con los detalles del número de cajas que amparaba cada partida: a saber: 20 partidas con 34 cajas, 2 partidas con 35 cajas, 5 con 11, 3 con 7 y 1 con 6 cajas, estando consignada a distintos comerciantes.

Todas estas cajas contenían tejidos de lana que procedían de Europa con trasbordo en los Estados Unidos, calculándose que la Aduana ha dejado de percibir por concepto de derechos de importación la suma de 200 mil pesos.

Los fraudes han sido cometidos desde enero de 1937 al mes de junio de 1938.

Con el propósito de prevenir futuros fraudes el doctor Varona Guerrero, ha dictado severas órdenes, nombrando una comisión que fiscalizará la descarga de los barcos, comprobando exactamente la descarga de cada uno, extendiendo esa fiscalización hasta la salida de los muelles de las distintas partidas con respecto a marcas, pesos, etc., y llegar hasta la presencia de Vistas Periciales cuando se trate de comprobaciones de aforos, clasificaciones, liquidaciones.

Respecto a la recaudación aduanal, no obstante las actuales circunstancias económicas, se mantienen en los máximos posibles.

FUE INAUGURADO ANOCHE CON MAXIMA BRILLANTEZ EL XXI SALON N. DE BELLAS ARTES

Sánchez Arcilla, en nombre del Círculo, pronunció un elocuente discurso, exaltando la obra que realizan nuestros artistas. Bellísimos trabajos presentados

Numerosa y selecta concurrencia se congregó anoche en el Círculo de Bellas Artes, con motivo de inaugurarse el XXI Salón de la serie iniciada en 1916 por Don Federico Edelman y Aurelio Melero en la Academia de Ciencias, fundando casi simultáneamente la Asociación de Pintores y Escultores de que es sucesora el Círculo. Estos datos hablan elocuentemente de la constancia y organización de nuestros artistas, ya que a través de todas las vicisitudes políticas y económicas y de las pugnas de tendencias estéticas, se ha hecho tradicional que cada año respondan a la convocatoria cuantos pintores y escultores deseen exhibir sus obras, sean o no miembros de la institución y sea cual fuere su credo estético.

Los artistas clasificados «de vanguardia», están siempre muy escasamente representados en estos salones. En cambio los clásicos —jóvenes y viejos— acuden siempre en profusión. El jurado es más bien benévolo, y aunque la mayoría de las obras del salón actual merecen los honores de ser exhibidas, no faltan algunas condescendencias.

Nuestro compañero José Sánchez Arcilla, en nombre de la Directiva del Círculo, a la que pertenece, pronunció un discurso muy bien tramado, que resistiría con éxito su impresión en letras de molde, sin quitarle concepto ni palabra. Como fué improvisado, y por sí Sánchez Arcilla no lo reconstruye y publica, daremos del mismo una síntesis.

«Tesoneros, desinteresados y talentosos son los artistas cubanos—dijo—ya que por vigésima primera vez traen a esta casa el producto de su inspiración y de su talento, sin que, en casi la totalidad de los casos, hayan recibido ni vayan a recibir emolumento particular u oficial alguno. Los pueblos se engrandecen y perduran en la Historia gracias a sus artistas. Y nunca puede decirse de ellos, como de los políticos, que sus actividades no hayan sido constructivas: ni destrucción, ni muerte, ni maldad. Siempre su labor creadora es generosa y conveniente. Contribuyen en alto grado a la espiritualidad de la humanidad. Y cuando los artistas encienden las pasiones es para defender el respectivo concepto de cómo se sirve mejor a la causa de la Belleza».

Aludió al Dr. Fernández Concheso y sus ya probadas simpatías por las Artes, mencionando el Congreso recientemente celebrado en S. de Cuba, los Institutos de Artes Plásticas y de Música, y su propósito de crear, tan pronto las circuntancias se lo permitan, un Museo, donde se albergarán todas las obras de valor que tiene el Nacional, las que periódicamente se recibirán de los demás países del Continente, las de la Sala Permanente de Arte Cubano de la Secretara de Educación, y acaso algunas de las que actualmente se exhiben en el XXI Salón de Bellas Artes. Señaló Sánchez Arcilla el plan viable y práctico de nuestro compañero Maribona para la realización del Museo de Artes Plásticas y que ha sido el doctor Concheso el que mejor lo ha comprendido y que más decisivo empeño ha puesto para que el Gobierno lo calorice y lleve a buen fin.

Muy feliz la parrafada que Sánchez Arcilla dedicó a Martí, quien fué en todo momento artista, y sólo en última instancia, guerrero, lo que no le impidió ser el Apóstol de nuestras libertades, sobresaliendo su personalidad de los límites territoriales de la nación, para alcanzar gloria y fama con su pluma y con su verbo en otros países, ganando su talento cada año, a los muchos ya después de su muerte, nuevos lauros y nuevas admiraciones.

Terminó elogiando el esfuerzo de los pintores y escultores concurrentes al Salón con sus envíos, afirmando que la mano que no sepa aplaudirles y protegerles es una mano incapaz de hacer patria y de estrechar la de nadie que realice una noble acción.

Fué aplaudidísimo Sánchez Arcilla por su discurso.

Un aspecto de la concurrencia al acto inaugural del XXI Salón de Bellas Artes, efectuado anoche con gran brillantez.

Está muy grave a causa de una gran paliza recibida

Dice que reconocería al hombre que lo golpeó. Una tintorería perjudicada

Transitando ayer por la calle de Somerulos entre Apodaca y Gloria, un detective de la Policía Secreta, adscripto al grupo 2, observó que sobre el pavimento yacía un ciudadano en lamentable estado, por lo que lo recogió conduciéndolo al primer centro de socorros y después a las oficinas del Cuerpo. Allí manifestó nombrarse Carlos González González, y ser vecino de Apodaca 207, certificándose en dicho centro que las lesiones eran de carácter grave.

Manifestó el lesionado que encontrándose en el lugar indicado, fué acometido súbita y violentamente por un sujeto blanco, de regular estatura, vestido de blanco, de veinticinco a treinta años de edad, sin que tuviera causa para ello, agregando que aunque era la primera vez que lo veía, lo reconocería inmediatamente si volviera a verlo.

Un timo más de la «tintorería»

Denunció ayer en la Policía Secreta Juan Domínguez López, empleado y vecino de Escobar 574, que un sujeto conocido suyo de hace años, llamado Juan, de regular estatura, algo grueso y que usa pie de patilla, lo estafó por medio del timo de la «tintorería», ya que le hizo creer que trabajaba en una tintorería, no teniendo inconveniente en darle uno de sus trajes para el establecimiento, desapareciendo hasta la fecha, y comprobando después el denunciante que no era cierto que trabajara allí.

Y José Martínez Corral, de Luyanó 25, denunció en la Secreta que de la tintorería de su propiedad sita en ese lugar, hurtaron varios trajes de clientes suyos ignorando quién o quiénes sean los autores.

Arrestado por lesiones

Un detective del Buró de Homicidios de la Policía Secreta arrestó ayer a Juan Berriel Berriel, de Almendares 26, reparto Aldecoa, por ser el que el día 19 del actual agredió a machetazos a Agapito Noriega O-Reilly, avecindado en el Callejón de Méndez, próximo a la Ermita de los Catalanes, produciéndole lesiones graves. Fué remitido al vivac por el Juez actuante por todo el término de ley.

Tres acusados en libertad

El Juzgado de Instrucción de Marianao dispuso la libertad de Federico González Riancho, Victoriano Tellería Torrontegui y Silvio Pierrat Cumerma, por haberse comprobado que no tuvieron participación alguna en el robo de $1,600.00 a Adolfo Pérez Bobadilla.

Con un banquete y un espléndido baile festejó el Club Rotario el 34 aniversario de su fundación

Asistió la representación diplomática de las naciones en que existe el rotarismo. El Ministro de Venezuela habló acerca de lo benéfica que es la institución. Habló también Luis Machado

De magnífica puede calificarse el banquete-sesión rotario de anoche en el Hotel Nacional, con motivo de conmemorarse el 34 aniversario del rotarismo internacional.

Fué abierta la sesión con el Himno Nacional, habiendo sido invitados de honor todo el Cuerpo Diplomático y las representaciones consulares de los países donde existe el rotarismo. La mesa presidencial estaba ocupada por las siguientes personalidades:

Presidió el banquete-sesión el doctor Carlos Gárate Bru, Presidente del Club Rotario de la Habana.

En representación del Honorable señor Presidente de la República, su Ayudante teniente Juan.

En representación de Colombia el Excmo. Señor Ricardo Gutiérrez Lce y señora.

Chile, el Excmo. Señor Emilio Edwards Bello.

Francia el Excmo. Señor Gastón Morawiecki.

Venezuela el Excmo. Señor Alberto Smith y señora.

Panamá el Excmo. señor Ernesto B. Fábrega y señora.

Perú el Excmo. Señor Juan de Osma.

Brasil el Excmo. señor Sylvio Rangel de Castro y señora.

Argentina el Excmo. señor Víctor Lascano y señora.

Portugal S. S. Manuel C. de Sousa Pinto.

Bélgica el S. S. Paul E. Verstraeten.

México, S. S. Roberto Martínez Farías y señora.

E. U. A., señor Albert Nufer y señora.

Del Honorable señor Secretario de Estado, S. S. el Introductor de Embajadores, Comandante Luis Rodolfo Miranda.

Bolivia, señor Cónsul General Francisco A. Barbero y señora.

Dinamarca, señor Cónsul General Carlos Hinze.

El Salvador, señor Cónsul General José Dolores Corpeño.

Honduras, señor Cónsul General Néstor Bermúdez y señora.

Nicaragua, señor Cónsul General Guilermlo Arguedas y señora.

Paraguay, señor Cónsul General doctor Mario Alfonso.

Estonia, señor Cónsul Emilio de Soto.

Finlandia, señor Cónsul Guillermo Evertz y señora.

Polonia, señor Cónsul doctor Miguel A. Bolaños.

Rumania, señor Cónsul Francisco Pérez de la Riva y señora.

Costa Rica, señor Vice-Cónsul doctor Carlos A. Llanes y señora.

Ecuador, señor Vice-Cónsul Joaquín Birkenstaedt y Novia.

Cónsul-Sustit. Checoeslovaquia, Sr. Fernando Mtz. aZldo y señora.

Leonia, señor Cónsul Encargado A. Van der Mye y señora.

En representación del señor Alcalde la Habana el señor Manuel Calás. Ocupa también un puesto en nuestra mesa el Agregado del Protocolo de la S. de Estado Señor Luis Moas.

Al final de la comida, el Excmo. señor Alberto Smith, Ministro de Venezuela, por ser ésta la nacion donde se constituyó el más reciente Club Rotario Internacional, hizo uso de la palabra, significando su afecto hacia Cuba y reseñando algunas anécdotas de su amistad intima con el Apóstol José Martí, que emocionaron a la selecta concurrencia.

Por el Club Rotario, habló el señor Luis Machado, el que hizo breve historia del rotarismo internacional, significando que fué Cuba la primera nación de otro idioma que no fuera el inglés donde se constituyó el primer Club Rotario Internacional.

La concurrencia, como antes dijimos, fué selecta y numerosa, asistiendo todos los miembros del Club Rotario con sus respectivas esposas.

Terminado el banquete se inició el baile, que duró hasta muy entrada la madrugada.

EL DR. TORRIENTE INICIARA PATRIOTICAS GESTIONES POR ACUERDO DE LOS VETERANOS

Una gestión patriótica del Consejo Nacional de Veteranos ha autorizado al Presidente en propiedad de la citada institución ,coronel Cosme de la Torriente, que goza d verdadero prestigio como miembro del Ejército Libertador y como hombre público, para que, usando de sus buenos oficios, actúe como mediador en la crisis latente en la República.

El plausible acuerdo, que demuestra una vez más qu eel Consejo Nacional de Veteranos, se encuentra atento a las cuestiones de verdadera trascendencia para el desenvolvimiento de la República, se ajusta estrictamente, según nos informa la Secretaría del Consejo, a lo preceptuado en los Estatutos de la prestigiosa institución.

El Consejo Nacional se reunirá en su oportunidad y, si fuere necesario, la Asamblea Suprema para conocer el resultado de la patriótica gestión.

Con los detalles que se nos facilitan, se pretende desvirtuar cualquier manifestación interesada que se haya hecho o pueda hacerse sobre el particular.

RUMBO A CAMAGUEY SALIO EL ALCALDE HABANERO, A TOMAR PARTE EN LOS ACTOS DE HOY

Más de sesenta recursos en Amillaramiento. No habrá mañana comparsas. Entregarán el sábado los $100,000 de la Policía. Clausura del puente de La Fernanda. $1,053.58 por morosos

El Departamento del Turismo del Municipio de la Habana, tiene especial interés en aclarar que el programa de las fiestas de carnaval se viene cumpliendo estrictamente.

Consecuente con este programa, es que se comunica que el próximo sábado día 25, por especificarlo así el programa trazado de antemano, no habrá desfile de comparsas por el Malecón y Prado.

Las causas de esta decisión se fijaron cuando se redactó el mencionado programa y así se hizo saber a los directores de los conjuntos o grupos de comparsas.

Sépase pues, que el sábado por la noche no desfilarán las comparsas, que reaparecerán de nuevo ante el público de la Habana los sábados 4 y 11 de marzo, dándose a conocer con ocasión de estos desfiles, el fallo del Jurado que otorgará los premios a las mejores comparsas.

Por cierto que, según se nos informan, ya ha tenido una reunión informal el Jurado en cuestión, pues hay en su seno varias opiniones contradictorias, lo que demuestra el interés despertado en sus miembros por el vistoso espectáculo.

60 Recursos presentados

Contra las últimas deliberaciones de la Junta de Amillaramiento del Departamento de Impuestos Municipales, se han presentado más de sesenta recursos por propietarios de fincas urbanas de esta capital, que no están conformes con las cuotas contributivas asignadas por dicho organismo.

En la mayoría de los casos recurridos aparece que por la Junta de Amillaramiento se han desestimado las declaraciones juradas por los interesados al amparo de la Ley, fijándoseles cuotas más elevadas, por lo que seguramente se ordenarán las comprobaciones para determinar el alquiler que perciben esos propietarios, y fijar entonces la contribución de acuerdo con los informes oficiales que se emitan en cada caso.

Gremio de los Floristas

El señor Manuel Cofiño Migoya, se ha dirigido a la Alcaldía Municipal, interesando que de acuerdo con lo que dispone el artículo 74 de la Ley Orgánica de los Municipios, se le señale día y hora para concurrir al Salón de Sesiones del Ayuntamiento y poder constituir Reparto Gremial por el Grupo de Tiendas de Ventas de Flores.

Este epígrafe no aparece vigente en la actualidad.

Licencias para nuevas construcciones

Ante el Registro General del Municipio han solicitado licencias para nuevas construcciones, las personas que a continuación se expresan:

María Solana, para construir una casa en la calle Dolores, solar 1 de manzana 4 en el Reparto Lawton; Mario Segura, para una casa en el solar 18 de la manzana 24 del Reparto Los Pinos; Rosa Rivero Aguiar, una casa en el solar 15 de la manzana 1 de la Cuarta Ampliación y doctor Julio A. Marcos, para realizar obras de ampliación en la calle Tercera entre A y Paseo, solar uno de la manzana 9 en el Vedado.

Embarcó ayer el Alcalde para Camagüey

En la tarde de ayer partió rumbo a la ciudad de Camagüey, el Alcalde habanero, Dr. Antonio Beruff Mendieta, acompañado de los altos funcionarios municipales señores Armando Paz Larrabide, Contador Interventor y Manuel Hierro, Jefe del Departamento de Turismo.

El doctor Beruff asistirá al desfile militar que tendrá lugar en aquélla ciudad, en conmemoración de la efemérides del 24 de febrero de 1895, el Grito de Baire.

Entregarán el sábado el dinero de la Policía

Anunció el Contador Municipal señor Armando Paz, ayer a los reporters municipales, que mañana, sábado 25, serán entregados al Teniente Puig, de la Pagaduría de la Policía Nacional los cien mil pesos, para el pago de los haberes de aquel cuerpo, correspondientes al mes de febrero.

Ya se vienen realizando las operaciones de acumulación de fondos para dar cumplimiento a ese importante compromiso de la Administración.

Ordena Urbanismo la clausura de un puente

Por el Departamento de Urbanismo del Municipio de la Habana, se ha ordenado a la Policía Nacional, la clausura del puente que se encuentra al final de la calle Mayor, en el Reparto «La Fernanda».

Dicha clausura fué ordenada después de las inspecciones realizadas allí por el ingeniero de la Secretaría de Obras Públicas y del propio Departamento de Urbanismo, los cuales afirman que la obra ofrece peligro de desplome.

Sentencia condenando a pagar al Municipio

Remitida por la Alcaldía se recibió en la Presidencia del Ayuntamiento, la documentación correspondiente, con los informes de la Tesorería y Contaduría Municipal, para que se proceda a la inclusión en Presupuesto de la suma de $1.696.00 de principal, $814.08 por intereses, $950.00 por las costas, y $75.00 por honorarios devengados, a virtud del requerimiento hecho por el Juez de Primera Instancia del Sur en el juicio de mayor cuantía seguido por el señor Ramón Prendes Cuervo contra el Municipio de la Habana.

Por ventas en ambulancia

Por las distintas Estaciones de Policía se remitió al Ayuntamiento, la suma de $539.40 depositados por las distintas personas que fueron sorprendidas por los miembros de ese Cuerpo ejerciendo por el concepto de vendedores ambulantes sin licencia municipal.

Pasa ya de un millar de pesos la recaudación por ese arbitrio.

$1,035.59 por convenios

Los cobros efectuados en la Sección de Apremios del Municipio por convenios celebrados con contribuyentes morosos, ascendieron a la suma de $1.035.58, lo que demuestra el magnífico resultado que se está obteniendo con ese plan de facilidades autorizado por el señor Alcalde.

Así se nos informó ayer en el Departamento de Impuestos.

Movimiento de fondos

La recaudación obtenida por la Tesorería Municipal el día 22 del actual, según la nota facilitada por el Contador, fué como sigue: Por Ejercicio Corriente, $2.598.11; por Resultas, $1.315.60; para el Consejo Provincial, $566.77; y por Plumas de Agua, $707.89.

Existencia en Caja: De Ejercicio Corriente, $3.258.47; de Resultas, $47.263,08; del Consejo Provincial, $30.293.32; del Acueducto de Albear, $6.290.21; y por Plumas de Agua, $221,662.54. Total general $382,460.17.

Dos murieron por las quemaduras; uno por asfixia

Tal es el informe de los médicos autopsiantes en el caso de los tres asiáticos

Por disposición del Juez de Instrucción de la Sección Tercera, doctor Antonio María Lazcano y Mazón, se procedió en las primeras horas de la mañana de ayer a efectuar la diligencia de autopsia en los cadáveres de los asiáticos José Yong, Yong Yea y Alfonso Yong, víctimas del tenebroso plan llevado a cabo por su compatriota Yong Jau, que el día anterior dió fuego a la sociedad china sita en Campanario 610

Actuaron en la autopsia los doctores Muñiz y Alvarez Rueda, a la que concurrió como delegado del Juez doctor Lezcano el Secretario Fraga.

Comprobaron los forenses que Alfonso Yong y José Yong fallecieron a consecuencia de las intensas quemaduras que recibieron por las distintas partes del cuerpo.

Los autopsiantes, al examinar el cadáver de Yong Yen, pudieron observar que presentaba quemaduras en la cabeza y ambos pies faltándole estas extremidades, debido a que habían sido completamente calcinadas por el fuego; también se advirtió explosión de la cavidad adbdominal con procedencia de los intestinos e hígado, creyéndose que obedezca a los gases acumuladosen el abdomen, por lo que se estima que su muerte ocurrió por asfixia.

En horas de la mañana de ayer concurrieron ante el Juez Instructor los asiáticos Francisco, Angel y Julio Luis, vecinos todos que eran de la casa incendiada, quienes manifestaron que como a las cuatro de la madrugada del miércoles fueron despertados por un escándalo que producían los demás asiáticos que con ellos residían en la casa observando al propio tiempo que ésta se encontraba envuelta en llamas, logrando ellos ponerse a salvo, pero sin que vieran en ningún momento a Yong Jau ignorando si fué éste el autor del hecho. Agregaron los testigos que Yong Jau era un hombre de carácter irascible y por ello siempre tenía disgustos con sus demás compañeros.

La casa incendiada es propiedad de la señora Rosa Bamus, actualmente en Madrid, España, siendo su apoderado el señor Manuel Freyre Concha, vecino de Cárdenas 204, quien declaró que el inmueble no estaba asegurado.

NUMEROSOS CABLEGRAMAS DE ESPAÑA HAN LLEGADO A SECRETARIA DE ESTADO

En la Secretaría de Estado se recibieron ayer numerosos mensajes cablegráficos de los miembros del Servicio Exterior de Cuba radicados en territorio español, dando cuenta de la situación de cubanos allí residentes, y por los cuales se habían interesado sus familiares en ésta.

El Encargado de Negocios de Cuba en Madrid, ha comunicado que Alvaro García se encuentra perfectamente; Dolores Armenteros ha sido visitada por funcionarios de la Embajada cubana y le es imposible salir por enfermedad; Benigna García no reside en la dirección indicada de salud; José y Blanca Rodríguez Maribona, están pendientes de pasaportes.

El Cónsul de Cuba en Barcelona, ha informado que Marina Pérez no recibió el giro y que urge se le haga; su sobrina está enferma de la vista; Juan Montells Vilaseca, hermano y sobrina, todos bien en Barcelona; Hortensia, Asunción y Alejandrina Turró y Vilajuana, todos bien, tratándose de documentarlas; María Teresa Gutiérrez Valdés, bien; Catalina Viada y familia, bien; Mercedes Riva Bordo y familia, todos buien; Elvira y Montsy, están en Francia; Hortensia Pereda y García, bien, pero necesita recuros económicos.

El Cónsul de Cuba en Vigo, ha informado a la Secretaría de Estado que Servando Rodríguez Rey, de quien se dió la dirección del pueblo Subajelva, en Lugo, es inexistente, por lo que deben enviar nueva dirección. María Generosa Fernández pide que le paguen los pasajes.

LOS EXAMENES DE TEORIA GENERAL DEL ESTADO SE INICIARAN MAÑANA, DIA 25

Han sido ya señalados los exámenes de Teoría

LAS NEGOCIACIONES PARA EL TRATADO DE RECIPROCIDAD SE ENCUENTRAN EN SUS DETALLES FINA

BOLSA DE NUEVA YORK

COTIZACIONES AL CIERRE AYER

Amer Crys	9
Ani Radiator	5¼
Adams Expr	8⅞
Air Reducc	58
Alaska Jun	9⅜
Allied Chem	171½
Allis Chal	40¾
Amer Car Pou	27½
Am F. Pow	2⅞
Amer Ice	1½
Amer Inter	—
Amer Loco	24¾
Am P. Light	6
Amer Smel	44¼
Amer Sugar	20
A C Alcohol	9
Amer T and T.	156⅞
Am Tobac A	82¾
Am w works	12
Am woolen	—
Anaconda C	28¼
Atchison	34
Atlan Coast	22¼
Atlan Coast	22¼
Atlan Ref	20⅞
Ass D. Goods	9¼
Auburn Auto	—
Aviat Cor	7⅛
Amer Metal	33½
Armour and Co	5
—B	
Baldwin Lo	14¾
Balt and Ohio	6¼
Bendix Avi	27½
Best and Co	—
Beth Steel	69⅞
Borden Co	16⅞
Briggs	25
Brook Man	12⅜
Butte Copp	—
Byers A. M.	10
—C	
Can Pacif	4¼
Curt w A	25⅜
Curt w com	6¾
Case T. Machs	83
Columb Gas	7⅞
C. de Pasco	41½
Ches and Ohio	35
Chi R. sland	—
Chrysler	75⅞
Coca Cola	—
Col Carbon	81
Comm and Sout	1⅞
Cons Gas	32⅞
Cons Oil	8⅜
Cont Can	38¼
Cont Prod	63
Cont Motors	3⅛
Cuba Co	—
Cub Amer S	—
Cmm-l Solv	12⅞
Chesapeake	20½
Cruc Steel	40⅞
Cons R. Cuba	2⅞
Canada Dry	17⅞
—D	
Del Hudson	19¾
Del and Lack	6⅞
D. Aircraft	7¼
Drug Inc	5½
Dupont	148
—E	
East Kodak	190
El Auto Lit	37⅜
El Pow Lig	10⅝
Elec Bond	11
Erie R. R.	1⅛
—F	
Fox Film C	22¾
Frep Texas	24
Foster wh	—
Firestone	22¾
—G	
Gne Asphat	17¼
Gen Elec	40
Gen Foods	39⅞
Gen Motors	47¾
Guantánamo	⅞
Gillet Saf	7¼
Gimbel Bros	12¼
Gold Dust	11⅛
Goodrich	20½
Goodyear	32¾
GenGen Bronze	3½
Graham Page	1
Gramby	6
Great North	25¼
—H	
Homestake	63½
Houston Oil	6⅝
Hudson Mot	6⅝
—I	
Ili Cent	16⅛
Interb R. T.	8¼
Int Cement	53⅛
Int Nickel	52
Inter Tel	8⅝
I. Tel F. S.	8⅝
Illin Glas	64½
—J	
Johns Mansv	90½
—K	
Kroger Groc	23⅞
Kennecot	36
—L	
Lambert Co	—
Lgg Myers	105½
Loefs Inc	37⅛
Loose willes	—
Lorillard	23½
Louisv Nas	69½
Ludlum Stl	22
Lehman Cor	23½
Liquid Carb	16½
—M	
Macy H. R.	42
Manatí Sug	—
Montgomeri	49⅝
Miss Pac c	—
Miss Uac p	—
Murray Corp	7
Morris Phi	95
—N	
N. Y Central	18¼
Nash Kelvi	7¼
Nat-l Bisc	25¼
Nat-l Dist	27
Nat-l Dairy	14¼
Nat-l P. Li	8⅛
Nat-l Steel	75
North Amer	25
N. A. Aviat-n	18⅝
North Pacif	11⅛
—O	
Ohio Oil	8¾
Otis Elev	20¾
Otis Steel	11¾
—P	
Packard Mot	4
Paramount	10½
Pennsyvann	19⅞
Pat Mines	—
P. Petroleum	38¼
Pullman Co	39¾
Pure Oil	9¼
Puerto Rico	17¼
Puerto Rico	17¼
—R	
Radio Corp	6⅞
Rep Steel	20½
—S	
Schen Dis	15⅜
Safeway	37¼
Sears Roeb	71⅝
Simmons Co	—
Shell Uni	13⅛
Soc Vacuum	12⅜
St Paul p	¾
So Pacific	16¼
South Ry	18¼
tan Brands	8⅞
Stand Gas	6⅝
Stan Oil C	27⅝
Stewart war	10⅛
Studebaker	7⅛
—T	
Texas Co	43
Texas Gulf	30⅝
—U	
Timken Roll	45
Union Carb	81⅛
U Pacific	94
United Cor	3⅛
Uni Cor pfd	3 77
Unit Fruit	70¼
U S. Rubber	45⅝
U Aircraft	41
U S Steel	60⅜
U S Inb Alc	21½
U Gas Corp	—
—V	
Vanadium	25½
—W	
Warner Bros	2⅝
West Union	20¾
Woolworth	47⅞
West Elec	108⅜
Yellow-Tr	17⅝

TABACO

El exportador Hermann Diehl ha comprado unas trescientas pacas de capadura nueva de Remedios en almacenes de esta plaza.

Esa clase, como el bote, sigue pasando a segundas y terceras manos en las localidades de la provincia de Santa Clara. Pequeñas y grandes cantidades. Más de las pequeñas que de las grandes, porque de éstas, pocas quedan disponibles. En centros productores de la provincia pinareña también adquieren los exportadores cantidades de capadura y colas. La demanda para Europa, posiblemente para España, la que justifica la acción de los compradores alrededor de esas clases bajas de las dos mencionadas zonas. Queremos decir que, acaso, las mayores cantidades que se adquieren en los presentes días, serán destinadas a sEpaña. No todas las cantidades, porque las comparadas por el señor Diehl, han de destinarse a otro país del viejo continente.

De continuar esa demanda, desarrollada durante las dos últimas semanas en forma decidida, muy pronto serían absorbidas las cantidades disponibles de las clases a las cuales nos referimos. Porque además de los exportadores, habrá también fabricantes locales que adquiera tipos similares para la manufactura de cigarrillos.

Menéndez, Alvarez y Compañía, compraron y registraron en los almacenes de H. Duys and Company, trescientos treinta tercios de tripas nuevas de Vuelta Abajo.

De esta misma procedencia compraron los fabricantes García y Vega, de Tampa, otra cantidad de ciento cincuenta tercios.

Y otros menores lotes fueron adquiridos por distintos consumidores locales y del interior de la República.

Constantino González y Compañía han recibido de Vuelta Abajo, en camiones, cuatrocientos tercios.

Los mencionados señores recibieron de Jorobada, veinte pacas por los patios de los ferrocarriles.

Y González y Vázquez, y Sobrinos de Antero González, recibieron otras cantidades de la provincia pinareña.

Cotizaciones

COTIZACION DE LA LIBRA

La libra esterlina se cotizó ayer al cierre del Mercado local a $4.69⅛.

COTIZACION DF LA PESETA

La peseta española se cotizó ayer, al cierre del Mercado local, nominal.

COTIZACION DEL FRANCO

El franco francés se cotizó ayer en el Mercado local, a razón de 37.66 por dólar.

CAMBIOS EN NEW YORK

Cierre ayer en New York:

Libra Esterlina	4.68 15|16
Francos	2.64⅞
Pesetas	4½

EL ORO Y LA PLATA

Cotizaciones al cierre ayer en la Bolsa de la Habana.

Plata contra billete americano	97⅛	97½
Oro acuñado contra billete americano	155	—

LOS CANJES DE CUOTAS DE AZUCAR EN LA BOLSA

Los canjes de certificados de identidad, de las cuotas azucareras, fueron cotizados ayer en la Bolsa de la Habana, de la manera siguiente:

Libre por mundial	0.67	0.69
Libre por retenido	0.12	0.16
Retenido por mundial	0.55	0.57
Mundial por local	0.18	0.18½

MERCADO DE PIELES

Cierre ayer en New York:

Marzo	10.73
Junio	11.15
Septiembre	11.55
Diciembre	11.93

MERCADO DE MANTECA

Cierre en Chicago ayer:

Mayo	6.82
Granel	6.25

MERCADO DE SEDA

Cierre ayer en New York:

Febrero	—
Marzo	208
Mayo	205

A LOS ACCIONISTAS DE LOS FERROCARRILES UNIDOS

AVISO

Se convoca a los Accionistas de los Ferrocarriles Unidos de la Habana para una asamblea que se celebrará el día primero de marzo próximo, a las ocho y media p. m. en los salones del Centro Asturiano para tratar asuntos importantes relacionados con la Compañía.

Habana, Febrero 20 de 1939.
La Comisión.

BOSTON SURETY COMPANY, S. A.
GARANTIA EN BONOS DE LA REPUBLICA
FIANZAS EN GENERAL
MANZANA DE GOMEZ. DEPARTAMENTOS 365-368.—HABANA
TELEFONOS: A-6204 Y M-2517.
CABLE: AVIEITES. TELEGRAFO: BOSCO.

Para satisfacer las demandas del crecimiento comercial

Según se amplían los negocios los comerciantes de Cuba sentirán la necesidad del mayor servicio posible por parte de este Banco. The Royal Bank of Canada, con Sucursales en toda la República y otros 28 países, está bien preparado para satisfacer esta demanda. Cobros y descuentos, letras y giros pueden prontamente negociarse mediante cualquier Sucursal de este Banco en Cuba. Le facilitaremos rápidamente apoyo práctico para su desenvolvimiento en los mercados extranjeros.

Le invitamos a investigar.

23 Sucursales en Cuba

THE ROYAL BANK OF CANADA

Más de 600 Sucursales en el Canadá y en otros 28 países

LA TABACALERA COMPAÑIA DE SEGUROS S.A.
(ACCIDENTES DEL TRABAJO)
GARANTIA - PROTECCION - SERVICIO
Edificio Bacardí, 201-31 HABANA
Teléfono M-7388
Telégrafo «NICOSEGURO»

BOLSA DE LA HABANA

COTIZACIONES AL CIERRE AYER

COTIZACION OFICIAL

Bonos y Obligaciones República de Cuba

	Comp.	Vend.
Speyer 1904-1944	103½	110
Deuda Int. 1905	93	97½
Cuba 1909-1949	102	103
Morgan 1914-1949	104	—
Morgan 1923-1953	104	106¾
O. Públicas 1930-1945	70¾	71⅜
Cuba 1937-1977	57¾	58
Obgs. oro con 9 cupones	41	—
Obgs. oro con 7 cupones	36	36¾
Obgs. oro con 4 cupones	33½	35½
Azúcar 1930-1940	100	103
Ayunt. Habana 1a. Hip.	—	—
Ayunt. Habana 2a Hip	90	110
Centro Asturiano	33	—
Banco Terr S. B.	24	40
Cervecera	37	—
Cerv. Obgs. no Hipt.	16	22
Gas	90	—
Hav. Elec. Cons.	36	—
Havana Electric, Debentures Obgs. no Hip.	¾	2
Edif. La Metrop. S. A.	30	40
Mercados de Abasto y Consumo 1a. Hip.	33	—
Nueva F. de Hielo	104½	—
Papelera S. B	40	—
Teléfonos	90½	93½
Unidos	5½	—
Obgs. no Hipt. Cía. Inversiones Fom. S A	97¾	100

Acciones

	Comp.	Vend.
Banco Territorial	5	—
Banco Terr Bnfs.	⅛	—
Cervecera	25	—
F. C. Cons. de Cuba P.	2¼	4
Cuba R. R.	3¾	—
Fibras y Jarcia	—	—
H. E. Utilities Co. P. 6%	35⅝	36
H E Utilities Co. P. 5%	6	11
H. E. Railway Co Prfs	—	—
H E Railway Co C.	⅛	½
Jarcia P.	35	—
Jarcia C.	4½	6½
Licorera de Cuba	1	3
Mercantil, La (Seguros)	139	205
Metropolitan Auto	101	—
Naviera P.	10	12
Naviera C.	1⅜	2¼
Nueva F. de Hielo	100	—
N. F. de Hielo Bnfs.	31	—
Pesca, P.	—	—
Pesca, C.	¼	—
Teléfono P.	61	74⅞
Teléfono, C.	24	60
Unidos	1¼	2¼
Unión Oil	4¾	5¼
1ra. Papelera Cubana	30	—
Cédulas Primera Papelera Cubana, 8% (En circulación $500.000)	5	—
Cía. Muelles de Regla	—	—

COTIZACION A TERMINO
Ayer a las 3 y 30 p. m.
Entregas: día 15 y último de mes

Bonos y Obligaciones República de Cuba

	Comp.	Vend.
Speyer 5%	104	—
Deuda Int.	94¼	—
Speyer 4½%	102¼	103
Morgan 5%	103½	—
Morgan 5½%	104¼	—
O. Públicas 1945	70¾	71¼
Cuba 4½ 1977	57⅞	58
Obgs. oro con 9 cupones	41	60
Obgs. oro con 7 cupones	36¼	36¾
Obgs. oro con 4 cupones	33½	35
Azúcar	101	—
Ayuntamiento, 1a.	90	110
Ayuntamiento, 2a.	91	110
Centro Asturiano	35	—
Cerv. Int.	35	—
Cerv. Int. Obgs no Hip	16	21
Gas y Electricidad	93	—
Hav. Elec. Rail. Co.	36	—
Havana Electric Railway Co no Hipt	½	—
Nueva F. de Hielo	104½	—
Papelera Cubana, S. B	50	—
Cuban Telephone Co.	90½	—
Unidos	—	—
Fomento	—	—

Acciones

	Comp.	Vend.
Cervecera Int.	26	—
F. C. Cons. Prfs	2½	—
Cuba Railroad Prfs	4½	—
H. E. Utilities Prfs.	35½	36½
H. E Utilities Pretes	7⅛	8
Hav Elec. Ry. Co. Pfs	¼	—
Jarcia, Prfs	35	—
Jarcia, Cms.	2	5
Licorera de Cuba	1	—
Naviera, Prfs.	10	12
Naviera, Cms.	1¼	2¼
Nueva F. de Hielo	110	—
N. F. de Hielo Bnfs.	32¼	36
Teléfonos Prfs.	61½	—
Ferrocarriles Unidos	1½	—
Unión Oil Co.	4¾	5⅛

COTIZACION LIBRE

Bonos y Obligaciones

	Comp.	Vend.
Int. Tel. Conv. 4½%	96	—
Int. Tel. 5% 1955	61	—
Cuba Tel. Co. 7½%	101	105
Cuba R. R. 5% 1952	37½	—
Cuba R. R. 6%	32	—
Cuba R. R. 7½% 1936	40	—
Nort. de Cuba 5½% 1942	32	—
Manatí Sug. 5½ 1942	30⅛	—
Vertientes Sug. 7% 1942	7	—
C. Gallego 6% 1975	45	—
V. Tennis 3% 1949	3	—
Pro-A. Musical 7%	40	—
C. Español 6%	52	—

Acciones

	Comp.	Vend.
Int. Telp. and Tel.	7	—
Cía. Cubana E Prfs $6.00	20	23⅞
Cuba Am. Sug. Prfs	55	—
Cuba Am Sug. Cms.	3	—
Cuba Co Cms	¼	—
Aux. Marit. (Suscrip)	6	10
Sego. La Com. (Suscrip)	80	—
Seguros El Com.	100	—
Central Vielta	2½	—
Guantánamo, Prfs.	9	—
Guantánamo Cms.	1	—
Cía. Litográfica Prfs.	30	—
Litográfica Cms.	—	—

MERCADO DE METALES

Cierre ayer en New York.

Cobre	10.04
Plomo	4.75
Estaño	45.35
Nickel	0.35
Zinz	4.84
Manganeso	0 40

N. GELATS y Cía.
Habana. BANQUEROS Aguiar 456

Vendemos cheques de Viajeros
Pagaderos en todas partes del mundo
y Cartas de Crédito Circulares
en las mejores condiciones.

"SECCION DE CAJA DE AHORROS"

EN EL MERCADO DE CRUDOS DE EMBARQUE SOLO SE OFRECIERON 2,000 TONELADAS DE FILIPINAS

Los futuros del Contrato Americano actuaron firmes. En Londres fué rebajado uno y medio peniques. Las entregas que se efectuaron en los EE. UU. fueron menores en Enero

Según las informaciones recibidas a última hora de ayer, en el mercado de azúcares crudos de embarque sólo se ofrecieron 2.000 toneladas de Filipinas, para arribar a fines de marzo, al precio de 2.77. Ante esa oferta, los compradores no pagaban más de 2.75. No se recibieron otras noticias por los hilos directos privados.

MERCADO DE FUTUROS. —De acuerdo con los reportes de la Bolsa de Futuros de New York, se vendieron del contrato americano: 8.500 toneladas en marzo, 600 en mayo, 3.150 en julio. 1.600 en septiembre y 3.500 en enero. Y del contrato mundial se vendieron: 2.900 toneladas en marzo, 2.850 en mayo, 200 en julio y 750 en septiembre.

La Russell News refiriéndose al contrato mundial dice, en su impresión de última hora, que «quedaron sin cambio a medio punto más altos». Respecto a la actuación del contrato americano, dice como sigue:

La firmeza del mercado de futuros azucareros domésticos denotada en el día de hoy, es una consecuencia natural del cambio psicológico de los acontecimientos desde la publicación de la interpretación que la AAA da a la Sección 20! de la ley azucarera. Los niveles de cierre quedaron de 1 a 4 puntos más altos. Las cuberturas en ambos sentidos del mes de marzo cubrieron la mayor parte de las actividades del día. Del otal general de 347 otes en que se operó, 170 fueron del mes de marzo, de los cuales la mayor parte fué por cuenta de destacados intereses de Cuba. El interés especulativo de los meses diferidos fué suplido por medio de operaciones de cuberturas por cuenta de intereses productores.

MERCADO DEL REFINO. —La mencionada agencia informadora se refiere al mercado de refino, diciendo que« las perspectivas son de que el próximo movimiento será a la base de 4.30, si continúa el actual tono de firmeza de los fturos».

MERCADO DE LONDRES.— Las únicas noticias recibidas desde Londres decían que el refinado fué reducido 1½ peniques y que la Terminal tuvo un tono quieto.

	Cierre del 22	Cierre del 23
Febrero	6- 0¾	6- 1¼
Marzo	6- 1	6- 1½
Abril	6- 0¼	6- 1¼
Mayo	6- 0¾	6- 1¼
Agosto	6- 0½	6- 0¾
Diciembre	5-11	5-11¼
Marzo	5-11½	6-

LAS ENTREGAS HECHAS. —La AAA, anunció que las entregas efectuadas durante el mes de enero pasado, ascendieron a 333.766 toneladas, contra 36!.5551 toneladas en igual mes el año pasado. as existencias en enero 31 ascendían a 247.507 toneladas de crudos y 362.207 toneladas derefinado, contra 208.247 y 385,257 toneladas, respectivamente, en enero 31 de 1938.

EL TRATADO CON EE. UU. — Un despacho de Dow Jones and Co., recibido a última hora de ayer por los hilos directos privados, decía lo siguiente:

«La comisión cubana encargada de las negociaciones sobre el Tratado Comercial está efectuando progresos en su misión. Altos oficiales de la Embajada de Cuba dijeron que las negociaciones se están llevando a cabo aún y que éstas se encuentran en sus detalles finales. Los oficiales del Departamento de Estado por su parte, manifestaron, respondiendo a un cuestionario sometido a los mismos, en relación con las citadas negociaciones, que «las mismas están todavía en proceso».

VALORES

Tanto el bono nuevo de la Deuda Exterior 1977, como el bono de la Cuban Telephone y las acciones de esta Compañía, siguieron ayer activos y mantuvieron los precios firmes del día anterior. Hubo elementos que trataron de deprimir el bono nuevo de la República; pero parece no lograron su propósito, porque todos los informes obtenidos convenían en que las operaciones habían sido efectuadas dentro de los mismos precios pagados el miércoles. Igualmente ocurrió con los valores de la Cuban Telephone, acentuándose la firmeza de las preferidas que quedaron más altas, con retraimiento de los vendedores a la hora final. «No hay papel ofrecido», nos dijeron en esos últimos momentos de la tarde. El éxito obtenido por la Compañía con su plan, que especialmente favorecerá a los tenedores de las preferidas, es el factor que ha determinado la realidad apuntada. «Sólo queda una pequeña cantidad por suscribir de los bonos, y el sábado a las cinco de la tarde terminará el plazo para admitir suscripciones». Son frases textuales de uno de los observadores del mercado que consideramos bien informado.

Los otros bonos de renta fija actuaron también firmes, operándose en varias de esas emisiones no acogidas a la moratoria. En la pizarra de la cotización celebrada en la Bolsa a las diez y media, se vendieron $1,000 de los de Speyer del cuatro y medio, al precio de 102 y cuarto.

Las Obligaciones Oro del Tesoro con siete y cuatro cupones estuvieron mejor impresionadas durante el día, con algunas operaciones a los tipos cotizados.

Actuaron sostenidas las acciones fundadoras y beneficiarias de la Nueva Fábrica de Hielo, como asimismo las preferidas del seis de la Utilities. Alrededor de las únicas de Unión Oil siguieron actuando algunos especuladores, interesadores en levantar ese papel «con factores inconsistentes», según frase de varios corredores. Sin embargo, el papel lo movieron, pues entre otras operaciones, se vendieron cinco mil de esas acciones al precio de cinco y medio en la pizarra de la cotización celebrada en la Bolsa en la mañana. Pero más tarde declinaron, como se verá por los precios de las Cotizaciones Oficial y de Término.

Los valores de la Cotización Libre estuvieron quietos, pero sostenidos.

COINCIDIENDO CON NUESTRAS APRECIACIONES

"Es necesario dar al pueblo trabajador cubano lo que necesita para mejorar su standard de vida, PERO SIN DESTROZAR EL CAPITAL".

CORONEL F. BATISTA,
Jefe del Ejército.

"Restablecimiento del crédito público, normalización de la economía nacional, protección a las industrias nacionales, medios de trabajo y evitación de la fuga del capital al extranjero".

Señor SERGIO CARBO.
"Noticiero Mercantil".
Febrero 17 de 1939.

Ha reinado la anarquía en lo técnico, lo financiero, lo económico y lo social; lo de fomentar el negocio y lo de explotarlo.

Surgieron las huelgas de inquilinos y las de compradores de solares a plazos, las moratorias, las alzas y bajas violentas de alquileres, las contribuciones e impuestos de emergencia, los aranceles aduaneros desconsiderados, la inseguridad económica, las maniobras demagógicas; todo un cúmulo de ataques, daños y perjuicios a la industria de construcciones, tan necesaria, tan básica y tan ramificada en nuestra economía.

Señor GUSTAVO URRUTIA.
DIARIO DE LA MARINA.
Febrero 22 de 1939.

Para lograr los sanos propósitos de normalizar la economía cubana sin destrozar el capital, se hace indispensable devolver al país la confianza perdida, a fin de que los hombres de negocios puedan hacer sus inversiones con toda clase de seguridades y garantías de que los derechos legítimos serán debidamente respetados por los poderes públicos y principalmente por las autoridades que están obligadas a hacer cumplir las leyes. Hágase, pues, un pronunciamiento firme de que ninguna medida que atente contra el derecho de propiedad, como la Revalorización y la Ley de Alquileres, entre otras, serán mantenidas por el Gobierno.

En una palabra, manténgase el principio de la IRRETROACTIVIDAD de las leyes civiles en cuanto a la contratación privada se refiere.

Así y únicamente así, resurgirá el crédito y renacerá el bienestar en el país. Cualquier otra cosa que se haga resultará inútil y baldía.

ASOCIACION CONSERVADORA
MANZANA DE GOMEZ, 230. TELEFONO: M-9416.

PRIMERA PAPELERA CUBANA

Sociedad Anónima.

CONVOCATORIA A JUNTA GENERAL ORDINARIA DE ACCIONISTAS

De orden del señor Presidente cito a los señores Accionistas para que concurran a la Junta General Ordinaria mandada a convocar por acuerdo del Consejo de Administración celebrado en el día de hoy, 22 de Febrero de 1939, al objeto determinado en el Artículo diez y seis de los Estatutos de la Compañía.

Dicha Junta se celebrará, cualquiera que sea el número de Accionistas y acciones concurrentes, en las Oficinas de la Secretaría de la Sociedad, calle de Amargura número 265, primer piso, en esta Capital, el día 2 de Marzo de 1939, empezando el acto a las tres pasado meridiano de ese día; y es requisito para la asistencia a la Junta, exigido por el Artículo Catorce de los Estatutos, que los señores Accionistas acrediten tal carácter mediante depósito de sus acciones en poder del Secretario, con dos días de anticipación al señalado para la Junta, las que serán admitidas a ese objeto hasta las seis pasado meridiano del día 27 del corriente mes de Febrero de 1939.

Habana, 22 de Febrero de 1939.

EST. CARTAÑA, Secretario.

PROMEDIOS DEL CIERRE DE LA BOLSA DE NUEVA YORK

Por DOW JONES CO.

NUEVA YORK, Febrero 23

	Abre	Máx.	Mínimo	Cierre	
30 industriales	142.86	143.63	142.55	142.93	alza
20 ferroviarios	29.85	30.03	29.76	29.83	alza
15 Serv. Públ.	24.73	24.95	24.61	24.76	baja
40 Bonos	—	—	—	90.24	alza

COTIZACIONES DE LA BOLSA DEL AZUCAR EN NEW YORK

NUEVA YORK, Febrero 23. — (Por el hilo directo de Luis Mendoza y Compañía):

CONTRATO NO. 3

Meses	Abre	Max.	Min.	Cierre
Mar.	1.79	1.81	1.80	1.80
May.	1.87	1.90	1.88	1.89
Jul.	1.90	1.93	1.91	1.92
Sept.	1.93	1.96	1.93	1.95
Nov.	—	—	—	1.98
1940				
Ene.	1.92	1.95	1.92	1.95

CONTRATO NO. 4

Meses	Abre	Max.	Min.	Cierre
1939				
Mar.	115	114½	114	114
May.	112	113½	112½	113
Jul.	113	114	113	113½
Sept.	111	111½	111	111
1940				
Mar.	115	—	—	115½
May.	116	117	116	116½

ACCIONES DE LOS BANCOS

Cierre aye ren Nueva York:

Guaranty Trust Co.	252
New York Trust Co.	95½
Chase Nat. Bank	32⅝
National City Bank	24⅜
Public Nat. Bank	29½
Manufacturers Trust	39⅝
Irving Trust	10⅛
Corn Exchange Bank	53½
Chemical B. Trust Co.	45¼
Bank of Mahatan	51⅛
Bankers Trust	51⅛
First Nat. of N. C.	1.665
First Nat. of Boston	40½
Central Hannover	91½
First Boston Corp	17⅛
Continental Bank	13½
Royal Bank of Canada	188

APRECIACIONES DEL MERCADO DEL AZUCAR

FEBRERO 23 DE 1939

	Ant.
Costo y Flete	
Pronto embarque a EE. UU.	1.90
Flete	0.13½
Libre a Bordo—Pago Inmediato	
EE. UU. Cuota libre	177
EE. UU. Cuota Retenida 1940	1.62
Cuota Mundial libre	1.12
Cuota Mundial Especiales y Reserva	1.09
Cuota local — Ex-Almacén	0.95
Todas las cuotas	1.48

(Esta apreciación es de Luis Mendoza y Cía.)

CAMBIOS

Bancos de esta capital:

Nueva York, cable	1-16
Nueva York, vista	1-16
Londres, cable	4.69
Londres, vista	4.68
París, cable	2.65
París, vista	2.65
Madrid, cable	Nominal
Madrid, vista	Nominal
Italia, cable	5.30
Italia, vista	5.27
Toronto, cable	—
Toronto, vista	17-32
Alemania, cable	40.28
Alemania, vista	40.19
Bélgica, cable	16.94
Bélgica, vista	16.91
Suiza, cable	22.75
Suiza, vista	22.74
Hong Kong, cable	29.15
Hong Kong, vista	29.10
Amsterdam, cable	53.95
Amsterdam, vista	53.90
Buenos Aires, cable	23.20
Buenos Aires, vista	23.15
Japón, cable	27.50
Japón, vista	27.45
Suecia, cable	24.30
Suecia, vista	24.25

GANADO

Precios que pagan compradores entregado el ganado en esta ciudad según información dada en los mataderos:

	Ctvs.
Vacuno, de 3¼ a	—
Lanar, de 3 a	—
Precios del ganado porcino	
De 100 lbs a 125 lbs de	4½ a 5
De 125 lbs a 150 lbs de	5 a 5¼
De 150 lbs a 175 lbs de	5¼ a 5½
De 200 lbs a 250 lbs de	6 a 3
De 175 lbs a 200 lbs de	5½ a 6

LOS PRECIOS DE LA CARNE
En los mataderos de esta capital rigen los siguientes precios

	Ctvs.
Vacuno, de 12 a	14
Cerda, de 25 a	30
Lanar, de 30 a	—

MATADERO DE LUYANO
Se sacrificaron ayer en el Matadero de Luyanó:

	Cabezas
Vacuno	19
Cerda	31
Lanar	—

MATADERO INDUSTRIAL
Se sacrificaron ayer en el Matadero Industrial:

	Cabezas
Vacuno	—
Cerda	31
Lanar	—

CARROS ENTRADOS
Llegaron 12 carros de Gálvez con ganado vacuno para el Matadero de Luyanó.

MERCADO DE GRANOS

Cierre ayer en Chicago:

Avena:	
Diciembre	26¾
Mayo	27¼
Julio	27
Centeno:	
Diciembre	47¼
Mayo	47¾
Maíz:	
Diciembre	49¼
Mayo	50¼
Julio	51¼
Trigo:	
Diciembre	67¼
Mayo	67¾
Julio	68
Trigo de Winnipeg:	
Mayo	67¼
Julio	67
Octubre	68¼

Bonos de Cuba

Cierre ayer en New York:

Speyer 4½	100⅞	101
Speyer 4½	101⅛	101⅜
Morgan 5%	103⅛	103⅜
Morgan 5%	103⅝	103⅞
Obras Públicas	70⅛	70⅜
Cuba Railroad 5½	38⅝	38⅞
Cuba Railroad 5½	41⅛	41⅜
Cuba Railroad 5½	56⅛	56⅜
Cuba 4½ 1977	33	33⅜
Cuba Northen 5½	28⅛	28⅜
Manatí Sug. 4½	—	—

M.E.C.D. 2016

CONTRARIA LA CAMARA DE COMERCIO CUBANA A QUE SE CREEN MAS SUBPUERTOS

En la última junta celebrada por la Directiva, tomó varios acuerdos de importancia. Uno de ellos fué el pedir que se la oiga acerca del proyecto de ley sobre revaluación hipotecaria

En la tarde de ayer celebró su sesión ordinaria mensual la Junta Directiva de la Cámara de Comercio de la República de Cuba, bajo la presidencia del señor Juan Sa[illegible], con asistencia de los señores Marcelino Santamaría, José A. Puig, [illegible] J. Díaz, Adolfo Kates, Ricardo [illegible], Rafael Gómez Serrano, Ser[illegible], Sacramento Marina, Joa[illegible] Vasallo, Adolfo R. de Arellano, [illegible] Díaz, Ricardo Díaz Albertini, Eusebio [illegible] Rey, Stanley T. Gono[illegible], Arturo Chabau, Isidoro [illegible], Emilio Leiva Menéndez, [illegible] Antiga, Francisco Fernán[illegible], Roberto Godoy, doctor Angel [illegible], Manuel Díaz Granda y del [illegible] doctor Francisco Gonzá[illegible] del Vallo.

Después de leída y aprobada el [illegible] de la sesión anterior, así como [illegible] movimiento de fondos correspon[illegible] al mes de enero, fueron tra[illegible] impartiéndole la Junta su [illegible], los asuntos que se rela[illegible] más adelante y que, por refe[illegible] a gestiones realizadas por la [illegible] de Comercio Cubana durán[illegible] mes, han sido dados ya a la [illegible] en detalle oportunamen[illegible].

Dichos asuntos son los relativos [illegible] suspensión provisional pedida [illegible] Cámara de Comercio del De[illegible] 55 de 1939, sobre inmigración, [illegible] prestarse a erróneas interpreta[illegible] su confusa redacción»; a la [illegible] de dicho organismo econó[illegible] a que se prohibiera la expor[illegible] de metales; las gestiones he[illegible] en apoyo de la Asociación de [illegible], interesando del Presidente de [illegible] República la derogación del De[illegible] 4283, de diciembre 26 de 1933, [illegible] prohibe que los barcos mercantes [illegible] con el pabellón cubano [illegible] de nacionalidad; exposición [illegible] Sección de Almacenistas y Fa[illegible] de Sombreros, por medio de [illegible] comisión de su seno, hecha al [illegible] de Comercio, acerca de los [illegible] que ocasiona el decreto [illegible] prohibe la importación de ba[illegible].

También se dió cuenta en el ac[illegible] la junta aprobó, las gestiones [illegible] cerca del Director del Fondo [illegible] en relación con la inscrip[illegible] de vehículos, a fin de que se [illegible] las dificultades que se presen[illegible] para el cambio o clase de epí[illegible] de un automóvil de uso al [illegible] nuevamente, señalándo[illegible] gravoso y antieconómico que [illegible] que un vehículo inscripto en [illegible] primero; pero no dado [illegible] al finalizar el mismo, al [illegible] de clasificación se le obli[illegible] a pagar el importe de la chapa [illegible] al segundo semes[illegible] epígrafe en que estaba ins[illegible] y el importe de la chapa del [illegible] en que se dé de al[illegible] puntos señalados por la [illegible] de Comercio Cubana, serán [illegible] en el nuevo Reglamen[illegible] prometió el Director del [illegible] Especial de Obras Públicas.

[illegible] conoció, asimismo, la oposición [illegible] por la Sección de Alma[illegible] de Tejidos de la Cámara de [illegible], a que se acceda a la peti[illegible] de draw-back para la tela co[illegible] por palm-beach, para desti[illegible] a la confección de ropa que ha [illegible] reexportada.

Seguros sociales

[illegible]ció la Junta de lo acordado [illegible] Comité Ejecutivo sobre segu[illegible]ciales, o sea, haber pasado el [illegible]iente para su estudio o infor[illegible] al señor Marcelino Santamaría, [illegible]vocar nueva reunión de dicho [illegible], invitando al señor Enrique [illegible] para decidir la actuación que [illegible] llevar a cabo la Cámara de Co[illegible].

Informe de la Comisión de Propaganda

[illegible] leído y aprobado el informe de [illegible]tada Comisión, del que consta [illegible]se dado de alta las siguientes [illegible]s: central Miranda y León Seif [illegible], S. L., importador y expor[illegible] de máquinas de escribir. Se[illegible]mente dió cuenta el Secretario [illegible]tras dos altas traídas por el [illegible] Adolfo Kates, Monroe Adver[illegible] y Agency y Compañía de Se[illegible] «La Alianza». Se acordó ex[illegible] las gracias al señor Kates [illegible] labor efectiva de cooperación [illegible] viene prestando a la Cámara de [illegible]ercio.

[illegible]ión a delegados de Sección y miembro de la Directiva

Presidencia dió posesión al [illegible] Joaquín Díaz, de la firma de [illegible] Entrialgo y Compañía, del [illegible] de vocal de la Directiva, elec[illegible] la Asamblea del mes de enero; [illegible] señor M. J. Díaz, delegado de [illegible]cción de Fabricantes de Carton[illegible]gado, haciendo constar en acta [illegible]mplacencia de la Junta por la [illegible]ión de los citados señores.

[illegible]tación de nuevos subpuertos

[illegible] cuenta el Secretario del es[illegible] de la Hermandad Ferroviaria [illegible] Cuba, solicitando no sea alte[illegible] la Ley Tarafa de 9 de Octu[illegible] de 1923 y que la Cámara, si es[illegible] acuerdo, se dirija a los Pode[illegible] Públicos en tal sentido. Se acor[illegible]teniendo en cuenta el criterio [illegible]formente mantenido por la Cá[illegible] de Comercio de que no se es[illegible]can nuevos subpuertos o em[illegible]deros, por los perjuicios que [illegible] la falta de vigilancia se produ[illegible] al comercio y la industria de [illegible], dirigir exposición al Presiden[illegible] de la República pidiéndole que [illegible] alterada la Ley Tarafa.

[illegible]oyecto de revalorización de créditos

[illegible] acordó contestar a la Aso[illegible] Nacional Pro-Restauración del Crédito Cubano, que la Cámara ya tiene solicitado del Presidente del Senado, ser oída en información pública sobre el citado proyecto de que se trata, y que mantendrá los puntos de vista consignados en la exposición dirigida al Presidente de la Comisión Pro-Revaloración de Créditos.

Visita del Jefe de la Sección del uno y medio por ciento

Informó el Secretario sobre la visita hecha a la Cámara de Comercio por el señor Isidoro Hueto, juntamente con el señor Julio Yeste, Jefe de Inspectores, y el señor Romberto Sánchez, Inspector del citado Impuesto, habiendo sido recibidos por el Presidente de la Cámara y varios miembros de su Directiva, con el que trataron de varios puntos relacionados con las leyes de impuestos de consumo al azúcar y la sal y el uno y medio por ciento oyendo con satisfacción los propósitos del Jefe de la citada Sección de hacer fácil el cumplimiento de esas leyes, y de conseguir acercamiento entre la Administración y los contribuyentes para lograr un mejor entendimiento en beneficio de ambos. Se acordó expresar al señor Hueto lo complacida que estaba la Cámara por esta segunda visita espontánea que le hacía dicho funcionario a que no nos tenían acostumbrado anteriores funcionarios.

Visita al Secretario de Comercio

En virtud de las manifestaciones hechas por algunos vocales referentes a no exigirse certificado de inscripción de importador a los particulares que traen mercancías, y de las inspecciones hechas por la Secretaría de Comercio en relación con la Ley del Clandestinaje, se acordó designar una comisión integrada por los señores Sergio Vasallo, M. J. Díaz, Ricardo Díaz Albertini, doctor Ricardo Morán y el Presidente y el ecretario de la Cámara de Comercio, visiten al Secretario de Comercio para tratarle sobre estos particulares.

MERCADO DE LIVERPOOL

LIVERPOOL, febrero 23.—El mercado de algodón debió de abrir hoy 2 puntos más bajo; a la 1 p. m. estaba de 1 punto más bajo a 4 puntos más alto; recibos 3,000; Americano 1,200. Middlings 5.18.

El mercado de trigos debió de abrir ⅛ más alto; abrió ⅛ más alto; a las 12:45 p. m. estaba de sin cambios a ⅛ más alto.

GUANABACOA AL DIA

EN EL CASINO

El legendario Casino Español, conmemora la patriótica fecha de hoy.

Con una velada Artística y Literaria.

A las ocho y media de la noche en su hermoso salón de actos.

La sociedad guanabacoense en pleno asistirá a ese acto que será el más brillante de los celebrados hasta ahora por la hispana institución.

Que dando una demostración de su amor patrio e identificación con el cuadragésimo aniversario del Grito de Baire, ha confeccionado el siguiente programa.

1. Discurso apertura por el doctor Pablo F. Lavín, Catedrático de nuestra Universidad Nacional.

2. Emocionante drama pasional de ambiente guajiro, original de José Montes López, premiado en el concurso de la Sección de Cultura de la Secretaría de Educación, por el Conjunto Artístico «Teatro Cubano de Selección» bajo la dirección del primer actor José López Ruiz, titulado «Chano».

3. Presentación de la orquesta Mandalay.

4. «Divagaciones Alcohólicas» estreno, monólogo cómico en verso de V. Lancha Jr, escenificado por su autor.

5. «Estrellita», canción. «El fado», fado, señorita Elisa Montes.

6. «Guaja, poesía de Vicente Neira, señorita Araceli Fernández.

7. «Ave sin rumbo», cancion. ¿Dónde?, tango señor Wduerdo Paliares.

8. Herencia gitana, paso doble, señorita Aleida Gómez.

9. Historia musical, monólogo cómico en verso de V. Lancha Jr. señorita Virginia Sánchez.

8. Nocturnal, canción.

a) Vereda Tropical, canción.

b) Mosaicos cubanos No. 2.

Interpretados por la masa coral del colegio y academia «Lancha».

Todos los números musicales serán acompañados por la señorita Gloria Lancha y el señor Carlos Faxás.

BODA ELEGANTE

Mañana a las cinco y media de la tarde.

Abrirá sus puertas nuestra Iglesia Parroquial, para celebrar una elegante ceremonia nupcial.

Nos referimos a la de la gentil y simpática señorita Zenaida García y Rodríguez.

Con el distinguido joven Jesús Marino Lecours.

Boda de grandes simpatías en nuestros círculos sociales.

Dada la significación social que los mismos tienen en los salones elegante.

SENSIBLE FALLECIMIENTO

En su residencia de la calle Enamorado y Durges, del Reparto Santos Suárez en la Habana.

Falleció rodeado de sus familiares.

El señor José María González del Cristo, antiguo y querido vecino de esta Villa.

Su muerte ha causado hondo pesar entre nosotros.

Y será fiel demostración de ello, el triste acto de su sepelio.

Que ha de verificarse a las nueve de la mañana de hoy en nuestra Necrópolis.

Sea esta nota el mensaje de pésame que el Cronista envía a sus familiares y muy especialmente a su hijo el Dr. Roberto González.

«FAUSTO»

La empresa del popular teatro «Fausto», anuncia para hoy un extraordinario programa.

Proyectando en matinée, tanda y noche las siguientes fils.

«Nuevos horizontes» por Claure de Rains.

«Adversarios inseparables» por Wayne Morris.

VELADA

La Junta de Asesores de la Agrupación Católica Infantil, establecida en la Unión 25 de Caballeros Católicos, celebrará una velada que tendrá lugar en su local social mañana sábado día veinte y cinco a las ocho y media de la noche.

En la que hará su presentación el Cuadro de Declamación de la Agrupación con el siguiente programa.

1. Breves palabras por Francisco Díaz Muguerza.

2. La Bandera, poesía por la niña Migdalia Mesa.

3. Canciones por la niña Migdalia Castillo.

a) Siempre el carnaval, tango.

b) De contramano, tango.

4. Recitaciones, por el niño Sergio Arango Martínez.

a) A ti, del P. Bonifacio Sainz.

b) A Martí, Cristina Ayala.

c) A Jesús Crucificado, atribuida a San Francisco Javier.

5. Imitaciones, Federico Mesa Albo.

6. Canciones por Félix Alfonso.

a) Nocturnal, canción.

b) Siempreviva, canción.

7. Presentación del cuadro de declamación, llevando a escena el paso cómico de la galería Salesiana, que lleva por nombre.

Dos horas de reinado de una limpia chimenea.

ACTO SUSPENDIDO

El acto que para hoy estaba anunciado, de inaugurar y develar el parque y busto del General Néstor Aranguren.

Ha sido suspendido.

Sin que se haya señalado nueva fecha para tal fin.

TEATRO «CARRAL»

El Conservatorio de música «Cristo Rey», que dirige la distinguida e inteligente profesora, señorita Hilda L. Carreño.

Celebrará exámenes entre sus alumnos el próximo domingo día veinte y seis a las tres de la tarde.

En el salón de actos de los Caballeros Católicos.

Para cuyo acto recibo gentil invitación que agradezco.

José R. Arango de la Maza.

ALEMANIA ENVIARA A MUCHOS ESTUDIANTES A CURSAR FUERA DEL PAIS

BERLIN, febrero 23. (AP).—Alemania se propone movilizar un ejército de estudiantes y lo enviará pronto a todos los países del mundo para que expliquen «la nueva actitud mental de Alemania».

El doctor Gustav Scheel, líder del estudiantado, dió cuenta hoy en la Academia alemana de un plan con el cual Alemania espera atraer a este país a los estudiantes extranjeros a base de canje.

Pidió más altos sueldos para los graudados en las universidades, así como alguna forma de crédito académico para los servicios del ejército.

Los estudiantes alemanes para seguir los estudios en el extranjero serán «cuidadosamente seleccionados.»

HURTO DE 1200 TABACOS

Francisco Fernández y Martínez, vecino de Churruca 332, denunció a la policía que del camión que conducía por la esquina de Obispo y Obrapía le hurtaron 1200 tabacos que apreció en la suma de 35 pesos.

PINTOR LESIONADO

En el primer Centro de Socorro fué asistido de quemaduras de carácter grave en ambos ojos, Severino Menéndez Argüelles, vecino de Amistad 365, que se produjo casualmente en su domicilio al dar lechada a su cuarto

[illegible]RRE DE LOS VALORES [illegible] EN LA BOLSA DE N. YORK

[illegible]EVA YORK, febrero 23.—Como [illegible] del tono generalmente alen[illegible] de las noticias financieras, y [illegible] tono quieto y sostenido de los [illegible]ados de Europa, los valores ac[illegible] de manera irregular a más [illegible] niveles dentro de un volumen [illegible] operaciones desanimado hoy. La [illegible]ncia general es de considerar [illegible] alentadora la perspectiva de [illegible] negocios, aumentando cada vez [illegible] la confianza en el mantenimiento de paz. La mejoría experi[illegible]da en los valores en el día de [illegible]. Fué bastante amplia aunque se [illegible]caron los grupos de aviación y [illegible]rio. La perspectiva de las [illegible]sas siderúrgicas ha mejorado [illegible] de que los informes son de [illegible] algunos precios de ciertos tipos [illegible] aceros pudieran ser aumentados [illegible] el futuro próximo. El volumen de [illegible] cargados no fué del todo [illegible]dor de acuerdo con las espe[illegible] demostrando tan solo un [illegible]nto nominal. Esto último com[illegible] con las dificultades obreras [illegible]mentadas en una de las plan[illegible] productoras de motores posible[illegible] ha influenciado como una re[illegible] sobre el mercado. Este con[illegible] haciendo tiempo y parece ne[illegible] de algún fresco incentivo pa[illegible] estimular el interés. Parece jus[illegible] la continua retención de los [illegible] en cartera. — JFK. — Thom[illegible] and Mc Qinnon.

ANUNCIOS CLASIFICADOS DE ULTIMA HORA

PROFESIONALES

3 DRES. en MEDICINA.

DR. OCTAVIO RIVERO

Asma, tuberculosis, enfermedades pulmonares y alérgicas. Coriza, urticaria)

Ex asistente servicio del profesor Saye (Barcelona), ex jefe clínico Dispensario Antituberculoso Municipal. Consultas: lunes, miércoles y viernes, 1 2a 2; martes, jueves y sábados: 9 a 1 p. m. Campanario 209; M-6258.

COMPRAS

21 INSTRUMENTOS DE MUSICA

COMPRO PIANO O UNA PIANOLA viejos, rotos. No importa marca, pero sin comején. Llamar solamente hasta el domingo a cualquier hora. Telf. X-1205.

28 AUTOMOVILES - ACCESORIOS

UN PARTICULAR COMPRA UNA máquina convertible de 1936 en adelante. Operación al contado. Telf. FO-1751.

MERCADO DE CAFE

Cierre ayer en New York:

Marzo	4.24
Mayo	4.28
Julio	4.28
Septiembre	4.28
Diciembre	4.28

MERCADO DE GOMA

Cierre ayer en New York:

Marzo	16.37
Mayo	16.35
Julio	16.33
Septiembre	16.34

MERCADO DE ALGODON

Cierre ayer en New York:

Marzo	8.47
Mayo	8.09
Julio	7.88
Octubre	7.45
Diciembre	7.38

MERCADO DE LONDRES

LONDRES, febrero 23.—El mercado de valores abrió con tono quieto pero con un tono firme. U. S. Steel 60; Chrysler 75½; International Nickel 51¼; la libra esterlina por cable contra New York se cotizó hoy a $4.6876.

El oro se cotizó hoy aquí a $34.77 la onza fina contra igual cotización ayer. El oro en barras se cotizó a 148 chelines 4 peniques(sin cambios).

El mercado de cobres abrió hoy con tono juieto, cotizándose pronta entrega £41⅝; Futuros £41¾.

VENTAS

48 CASAS

OPORTUNIDAD UNICA

Elegante chalet dos plantas, recién fabricado, orientación norte, cumpliendo todos los requisitos de la técnica climatológica moderna. No falta ningún detalle. Véalo: calle Tres y Calzada Columbia (cerca Belén). Propietario: FO-1815.

CASA-QUINTA

Vendo en Loma del Mazo, sin estrenar, Fabrica ción de primera, calle asfaltada, cerca colegios: Maristas, Salesianos, Instituto Víbora. Compuesta gran jardín con terreno para garage; portal; sala; comedor; tres cuartos; baño intercalado en colores; closets; cocina; cuarto y servicio criados; patio. Vería a todas horas: Avenida Juan Bruno Zayas entre Vista Alegre y Carmen. Precio: $5,500: A-8382.

AMPLIACION ALMENDARES AVE. la. y 9 frente al tranvía, vendo 6 casas acabadas de fabricar, distintos tipos; con garage; de 3 a 4 habitaciones; además la de criados; algunas alquiladas, buena renta. Facilidades. Vázquez 1-6850.

EN $3,500 CALLE SAN MARIANO: asala; saleta, 3 cuartos, próximo a Porvenir; otro $4,500 portal; sala; comedor; 3 cuartos rentando $35,00, en Almendares, calle 18; otra $2,000 en Luyanó, próximo a Calzada Concha; otra en Batista: $1,800. Rogelio Valdés. Trato directo: Telf. A5-0152.

AMPLIACION DE ALMENDARES: Precioso chalet monolítico; acera brisa, pegado Línea Playa: 4 habitaciones; garage; lujoso baño; excelente cocina; lavadero; patio: $5,500. Pueden dejarse $1,200 hipoteca. Fernández: M-1506 e I-6205.

VENDO: AMPLIACION ALMENDAres, calle 10 y Avenida Tercera: tres cuartos, buen baño, garage; otra Santa Catalina y Luz Caballero, Víbora, soberbia esquina sin estrenar. Dueño: Julián Alfonso: I-5798.

PROXIMA SANDIAD, CASA 4 CUARtos, cielo razo: $3,500 contado, reconocer $1.000 hipoteca moratoriada; otra, 3 cuartos, azotea: $3.000; dos plantas moderna, inmediata Infanta: $6,200. San Lázaro 71: M-2846.

ALMENDARES: MODERNA CASA, todo confort: jardín; portal; sala; amplio hall; 3 cuartos; comedor; garage; cuarto servicio criados: $6.000; chalet esquina, muchas comodidades: $9.500. San Lázaro 71: M-2846.

SANTOS SUAREZ: AMPLIA CASA jardín; 3 cuartos; cuaato servicio criados; 2 garages; patio; traspatio; techos monolíticos: :$5.500; otra portal; 3 cuartos; comedor, etc.; toda azotea: $3.000. San Lázaro 71: M-2846.

CERRO; CASA PORTAL; SALA; COmedor; 2 cuartos; servicios; patio; traspatio; azotea: $1.700; Víbora, otra portal; tres posesiones; patio; servicios: $1.000 contado; poco deber. San Lázaro 71: M-2846.

MODERNO EDIFICIO BIEN SITUAdo 4 plantas, fabricación primera; 20 casas; once apartamentos, renta: $15.00 mensuales. Precio: $78.000; otros tres plantas de esquina; 19 casas; renta $575.00: $70,000; otro tres plantas; 6 casas; renta $170.00; 21,000 pesos. Marrero: M-7774, Aguiar 117.

EDIFICIO DE ESQUINA, UNA CUAdra Belascoaín, 3 plantas; 14 casas; renta $430.00: $50,000; fabricación primera; otro de esquina calle Zanja 3 plantas; doce casas; renta $340.00: $39,000. Varios más. Marrero, Aguiar 117. M-7774.

CASAS BIEN SITUADAS, BARATAS. calle Refugio cerca de Prado. Mide 6 x 18.50 metros: $5,000. Otra calle Gervasio pegado a Reina, mide 7.30 por 22.70: $5,000. Marrero: M-7774.

49 SOLARES

COMPRO CUALQUIER LUGAR VEdado solar sobre 400 metros pagándolo a seis pesos. Véame Habana 505 de 9 a 12 a.m. A. Bruna.

ALTURAS COLUMBIA; CALZADA Y calle 6, entrada colegio Belén. Magnífica esquina. Mide 20 x 20 varas; centros x 28.50 y 10 x 30. También parcela, calle B. y 4, 15.50 x 29: $3.50 vara. Varios más. Marrero, Aguiar 117: M-7774.

GANGA: VEDADO. ESQUINA CALLE 19 y 24. Mide 26 x 24.37: $5.75 vara. También calle 26 entre 23 y 25, sombra, 15 x 40: $6.75 vara. Marrero, Aguiar 117: M-7774.

MAGNIFICOS TERRENOS: CALZADA San Lázaro próximo Infanta, mide 24 x 30, todo o parte $40.00 metro; otro lote, calle 12 y 23, Vedado mide 20.50 x 50: $15.00 metro. Marrero: M-7774.

GANGA: VIBORA-LAWTON SOLAR de centro, calle San Francisco y Avenida Acosta. Mide 8.84 x 35.38 varas. Precio: $475.00 Sale $1.50 vara. Propietario: Marrero, Aguiar 117: M-7774.

SOLAR FRENTE CALZADA COLUMbia entre Avenida Mendoza y Godínez; único por fabricar; 15.32 x 47.17: $3.75 vara. Otro chico Calzada Columbia y Acenica Palmas, 12 x 26.50: $800.00. Marrero: M-7774.

JESUS DEL MONTE: SOLAR CALLE Mangos y San Luis, calles asfaltadas 305 varas: $900.00. Otro Santa Felicia y Guabacoa 336 varas: $800.00. Marrero, Aguiar 117: M-7774.

OPORTUNIDAD; CALZADA DE LUyanó y Nuestra Señora de Regla, calle entrada sanatorio Hijas Galicia. Vendo esta esquina, 800 varas, todo o parcelas. Marrero, Aguiar 117: Telf. M-7774.

50 FINCAS RUSTICAS

FINCA RUSTICA EN MANAGUA

Vendo finca de cuatro caballerías, con tigua al pueblo, con frente de más de un kilómetro a carretera. Casa de mampostería, buen pozo. Totalmente cercada. Precio de situación CRUZ MUÑOZ, Obispo 305. Telg. M-6921

51 ESTABLECIMIENTOS

FOR SALE. SMALL HOTEL IN WHIte Mounts, New Hapshire, U. S. A., Dining room; Grill room; 27 sleeping rooms; 2 ranges New Kelvinator Refrigerator; Hotel size. Six hole holding cabinet Ice cream and food. Liquer licence. Dance Hall if desired. Four acres lawns and garden: $15,000 and small bank mortgage. Adress: Box 2554, Miami, Florida. Owner.

FUENTE DE SODA. VENDO UN equipo flamante, casi regalado. Está completo. Telf. FO-3707, Zanja 808.

SE VENDE BUENA BODEGA EN $2,500. Informes: Telf. M-9011.

SE ARRIENDA O SE VENDE CAFE y fonda por su dueño no poder atender el negocio. Informes: Vives 204. Preguntar por el dueño. Hará buen negocio.

SE VENDE POR ENFERMEDAD DE su dueño la mejor cantina de bebidas con café Vende $100.00 diarios. Aproveche esta ocasión. Informes a compradores: Compostela 819, fábrica de hielo, de 7 a 11 y 1 a 5. Don Emilio.

EMBARCO, VENDO

Mi casa de huéspedes con 30 habitaciones todas con agua corriente y amuebladas. Está en el mejor punto de La Habana. La doy barata. Informes: Monte y Zulueta, café «Internacional». Pérez, de 1 a 5

VENTAS

53 AUTOMOVILES-ACCESORIOS

GANGA: WILLYS 1937, CUATRO puertas; magnífico de pintura; mecánica; gomas; vestidura de cuero, sumamente económico. Precios rebajado con amplias facilidades. Agencia Packard.

GANGA

Cadillac Turismo en perfectas condiciones y chapa nueva, 7 pasajeros: $100.00 de entrada y el resto en letras de 20 pesos.

MOTORES ,S. A.

27 y Espada LA HABANA

GANGA: VENDE UN PARTICULAR preciosa cuña Ford convertible de 1936; gomas nuevas; fuelle nuevo pintura de 15 días; en perfectas condiciones. Véala después de las 3 de la tarde, en la calle 21 número 960, entre 8 y 10, Vedado. Telf. F-4024.

SE VENDE UN CAMION DE REPARto Chevrolet 1935 propio para reparto de Tintorería, café, tabaco o viveres muy económico precio de verdadera ganga, puede verse en Oquendo 62, garage informan Telf. F-7240

56 MUEBLES Y PRENDAS

AVISO IMPORTANTE

TRASLADOS DE REFRIGERADORES EYECTRICOS

De todos los tipos. Por este medio aviso a mi extensa clientela, que tenga cuidado a quién le confía el traslado de su refrigerador. Debido al cambio de teléfono, me han pedido que anuncie mi nuevo nmero y dirección.

MANUEL BALSA A-7080, San Nicolás 408

LIQUIDO MUY BARATO: MAQUINA de zapatero Singer; tapete de mesa de terciopelo verde 3 x 1.80 metros; piano de caoba Monarch; dos mantones de Manila legítimos; máquina contadora National y un Tesoro de la Juventud encuadernado en tafilete. Verlos en Factoría 59, entre Corrales y Apodaca.

59 RADIOS

EL FONOGRAFO MISTERIOSO

Portátil, úsese donde quiera. No requiere alambres ni conecciones. Funciona con cualquier radio, no importa tipo, marca o época. Tono y Volumen perfectos. Maravilloso. Sorprendente. Al alcance de todas las fortunas. Solo $25. También a plazos $5 entrada y 5 mensuales. Pida folletos.

RADIO CENTER

Neptuno 621 (Entre Escobar y Gervasio). Teléfono U-2161

60 INSTRUMENTOS DE MUSICA

PIANOS DE CALIDAD

«R. S. HOWARD»
«JOHN L. STOWERS»

PRECIOS RAZONABLES DESDE $100.00

Facilidades de pagos. Exposición: cuarto piso del edificio «Stowers», San Rafael entre Galiano y Aguila. Teléfono: M-1973, Habana.

61 DE ANIMALES

BOSTON TERRIER, CACHORRITOS de pura raza, se venden en Animas 753, esquina a Gervasio segundo piso.

CABALLO DE TROTE, 4 Y MEDIO años, 7 y media cuartas, sin defectos, manso, vendo a primera oferta razonable por no necesitarlo. Finca Vega calle Sol, Arroyo Arenas.

ENSEÑANZAS

75 PROFESORAS - PROFESORES

INSTITUTRIZ, SEÑORITA PROFEsora cubana, de mediana edad, de refinada educación, que habla inglés, desea colocarse con familia para viajar. También como dama de compañía. Espléndidas referencias. Escriba a S. H., Apartado 2124, Habana.

ALQUILERES

79 HOTELES

SU CASA

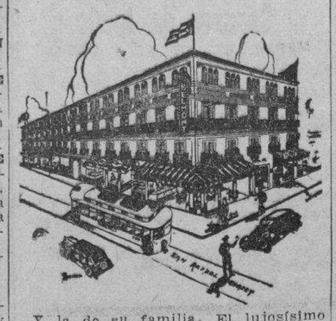

Y la de su familia. El lujosísimo hotel Belmont. El más céntrico de la Ciudad, San Rafael e Industria. Con tres excelentes comidas: $35.00 matrimonio. Una persona: $30.00.

ALQUILERES

80 CASAS DE HUESPEDES

CASA DE HUESPEDES ALQUILA habitaciones a familias de moralidad. Jesús del Monte 904: I-4587 e I-6279.

82 APARTAMENTOS

ACABADOS DE FABRICAR SE ALquilan amplios y frescos apartamentos, garage. 12 entre Quinta y Séptima, Miramar. Informes: F-2825

EDIFICIO «EANTEIRO», CALLE G. entre 25 y 27. Se alquila apartamento del frente. Compuesto de salón, dos habitaciones; baño intercalado completo; gran hall; pantry; cocina y servicio de criados. Informes en el mismo. Telf. F-7410.

DEPARTAMENTO INDEPENDIENTE recibidor; gran cuarto; soberbio baño; cocina; calentador; lavadero. Alquilo en 17 pesos, edificio Belascoaín 1158. Informes: bar «La Central», esquina a Monte. Telf. M-4301.

EDIFICIO «ARCOS». SE ALQUILAN dos apartamentos grandes al frente y dos pequeños al fondo. Informa el conserje del mismo. Calle F. entre 19 y 21. Vedado.

APARTAMENTOS MODERNOS, MUY frescos, una y dos habitaciones; sala; comedor; cocina; magnífico baño. Elevador. Neptuno 634, entre Escobar y Gervasio.

LAGUNAS 362, ALQUILO APARTAmento alto con balcón; dos habitaciones; salita; cocina; servicios, en casa de orden. Exijo referencias. Encargado en los bajos.

OFICINAS

SE FACILITA PARTE DE OFICINA con teléfono en la Lonja del Comercio. No menos de $15.00 mensuales. Se exigen referencias: A-7663, de 3 a 6 p. m.

OFICINAS COMODAS Y MODERnas, propias para hombres de negocios, se alquilan a precio de situación en lo mejor de La Habana, bajos de «El Gato Negro», Obispo 307 moderno. Sólo queda una disponible. Informan: Cacheiro. Telf. A-7780.

83 DEPARTAMENTOS

SE ALQUILA SALA INDEPENDIENte con agua corriente y un departamento y cuarto interior, anexo. Punto comercial, Aguacate 156, frente a La Meropolitana, entre O'Reilly y San Juan de Dios.

84 HABITACIONES

SE ALQUILA UNA O DOS HABITAciones, con o sin muebles; balcón a la calle y tres habitaciones en la azotea con servicio independiente. Informan: Compostela 514.

GALIANO 451, POR SAN JOSE, ALtos de la ferretería. Se alquila habitación balcón calle; lavabo; agua corriente y toda asistencia; otra en la azotea, muy fresca.

EN LUGAR MUY CENTRICO, CASA estilo colonial, alquílase habitación muy amplia, con balcón a la calle, baño anexo y con todo servicio. Concordia 202, bajos, esquina Manrique.

SE ALQUILA UNA ESPACIOSA Y fresca grande habitación en casa de familia a hombres solos o matrimonio sin niños. Virtudes 618 altos, entre Gervasio y Escobar.

BELASCOAIN Y LAGUNAS ALTOS del café Mar y Tierra. Se alquilan habitaciones.

SE ALQUILAN HABITACIONES CON toda asistencia en San Rafael 315 entre Rayo y San Nicolás. Se garantiza seriedad en todo.

MATRIMONIO SOLO, ALQUILA A señora o matrimonio, amplia habitación. Balcón calle; baño intercalado derecho a sala; único inquilino no tiene cartel. 1er piso Oquendo 466 esquina a Salud.

85 NAVES - LOCALES

NAVE DE MAMPOSTERIA DE 400 metros en Arango y Guasabacoa. Precio de situación. Informes: Telf. U-3000.

VENDO TODOS LOS ENSERES Y vidrieras y cedo contrato de pequeño local en el corazón de la Habana, propio cualquier giro en pequeña escala. Listo para surtirlo y con 2 vidrieras de calle. Sr. Fernández. Teléfono A-8866

REINA 159, ENTRE RAYO Y SAN Nicolás, local 35 metros fondo, propio comercio industria u oficinas. Informes: calle 4 núm. 460, bajos, entre 19 y 21, Vedado.

ALQUILO LOCAL: LUGAR CENTRIco hace esquina dos cuadras de los muelles, propio para pequeño comercio o barbería. Picota No. 276 esquina Fundición. Precio de ocasión. Informes: Leyte Vidal: M-2222.

87 HABANA

ALQUILO: SAN RAFAEL 1111, ALtos entre Basarrate y Bruzón: sala; saleta; 3 habitaciones; baño; comedor; cocina; servicios criados: $45.00. Informes: Leyte Vidal: M-2222.

$35.00 SEGUNDO PISO ALTO: SAla; comedor; 3 cuartos; baño; cocina grande; brisa. Gloria 576, entre San Nicolás e India, próxima Monte. Mucha agua. Llave en los bajos: FO-1217.

$25.00 PISO ALTO INDEPENDIENte: sala; comedor; dos cuartos; baño; cocina; etc. Esperanza 407, entre Carmen y iguras, próxima Terminal. Sumamente fresca. Agua abundante. Llave: carbonería: F-1217.

ALQUILO: SAN JOSE 661 Y 669 BAjos, entre Belascoaín y Gervasio: sala; saleta; 3 cuartos; comedor; servicio criados. Informan en la misma, de 10 a 12 y de 4 a 6.

SE ALQUILA LA ESPACIOSA CAsa de Trocadero 205, casi esquina a Industria, altos y bajos, a una cuadra del Prado, acabados de reedificar. Los bajos: $50.00; altos: $55.00. Informes en la misma y dueño: Morro 198. Telf. M-2117.

SAN JOAQUIN 380, BAJOS, ENTRE de pintar: sala; 3 cuartos; servicio Monte y Omoa. Se alquila acabado moderno; amplios patios. Díaz Quirós, Egido 560.

GERVASIO 64, ENTRE SAN LAZARO y Lagunas. Se alquilan altos y bajos acabados de reedificar. Compuestos uno de sala; comedor; tres habitaciones y demás servicios. Agua abundante. Las llaves en la misma, de 1 a 5.

ALQUILO: UNA CUADRA PRADO, piso bajo, casa Animas 158: sala; comedor; cuatro habitaciones; baño completo; patio. Llave e informes en la misma, de 9 a 11 y de 2 a 5. Telf. F-4878.

ALQUILO MODERNOS BAJOS Y ALtos, Carlos III núm. 1057, frente Quinta Molinos, con sala; saleta; cinco habitaciones; hall; baño intercalado; pantry; cocina; comedor fondo. Informes: U-1670.

LUZ NUMERO 209, ENTRE CUBA y Damas. Alquilo fresco alto: sala; comedor; cuatro cuartos; baño; cocina; etc. Se exigen referencias. Precio: $40.00. Informes: Aguiar núm. 107, bajos.

MAGNIFICOS ALTOS MODERNOS, bien ventilados, Infanta esquina Cádiz: recibidor; sala; tres habitaciones grandes; comedor; magnífico baño; terraza; cocina. Muchas vías comunicación. Llave tintorería. Propietario: I-3868

ALQUILERES

87 HABANA

ALQUILO: LEALTAD 71, SEGUNDO piso: sala; tres cuartos; comedor; cuarto y servicio criados; demás comodidades. Informan en la misma. Telf. FO-3793.

ALQUILO BAJOS AGUIAR 21, ZAguán, sala, recibidor, tres cuartos, baño; comedor; patio; traspatio; cocina; cuarto servicio de criados; garage. Informan: M-6948 y F-5169

ALQUILO EN EDIFICIO TROCADEro 255 esquina Amistad. Sala, comedor, 2 habitaciones; baño intercalado, cocina; despensa; clavaderos. Informan azotea. Telf. M-6453

SE ALQUILA MODERNA CASA INdio 64, bajos entre Monte y Corrales a familia de moralidad. Informes en el alto.

EN $20.00 SE ALQUILA LA ACCEsoria de Marqués González letra A entre San José y San Rafael, acabada de pintar. Compuesta de sala y una habitación; patio; baño; etc. Llaves en el puesto de frutas de San José y Marqués González. Informes: Agustín Alvarez Jr., Aguiar 305. Telf. A-7830.

ALQUILO: INFANTA 1101, ESQUIna Benjumeda, al lado botica; sala; comedor; dos cuartos; baño intersalado; cocina gas; calentador; moderna. Informes: piso por Benjumeda. Telf. U-2595.

ALQUILO: INFANTA 1101, ESUIQA Benjumeda, segundo piso: sala; comedor; recibidor; tres cuartos; baño intercalado; cocina gas; calentador; balcones dos calles. Informan primer piso por Benjumeda. Telf. U-2595.

SAN RAFAEL 466, ENTRE LEALTAD y Campanario. Alquilo amplia y fresca casa, segundo piso, lado derecho (entrando): sala; saleta; cuatro habitaciones; baño intercalado; com

Cardenenses

CANDIDATA A UN TRONO

SEÑORITA CONCHITA FERNANDEZ

Botón de rosa.
Lirio fragante.
Rostro inspirador y bello ese de Conchita Fernández, una de las candidatas del concurso de «Miss Deportivo, 1939», que celebra el Club Deportivo de Cárdenas.
Un encanto de chiquilla.
La preciosa Conchita.

LA CONVENCION NACIONAL DE LEONES EN SANTA CLARA

La representación de Cárdenas
Tres días de convención.
De carácter nacional.
Así la que celebran los leones de Cuba el 24, 25 y 26 de febrero próximos en la hermosa ciudad de Marta Abreu y cuyo programa de actos ya di a conocer oportunamente.
Tres días de júbilo.
En la capital villaclareña.
Para tratar de la representación de Cárdenas en esa magna convención nacional de Lions International, hubo una reunión recientemente en la confortable residencia de la distinguida señora Nena López y el doctor Ramón Amador, sociable presidente del Club de Leones de Cárdenas.
Fué animada.
Muy concurrida.
Con gran entusiasmo se acordó asistir el mayor número posible de leones a la asamblea nacional, distribuyéndose el número en los tres días para que nuestra Perla del Norte ostente su representación en todos los momentos.
No faltará el Presidente.
El querido doctor Amador.
El ingeniero José M. Vizcaíno, Varela, «Cheo» García y muchos más, hacen su equipaje para partir hacia Santa Clara.
Van todos animados.
A desplegar nuestra bandera.

De días

Un amigo el viernes.
Al que saludo.
Refiérome a Matías Fernández, hoy con acreditada casa de impresos, establecida en la ciudad de Colón, y miembro del Lions International en dicho lugar, que en la fecha del 24 de febrero celebra su natalicio.
Páselo halagador.
Muy congratulado.

El baile del sábado

En el Liceo.
Baile de carnaval.
Fiesta de Momo que convertirá a la Casa Cubana en el más hermoso trono del placer.
Tocan las Hermanas Alvarez.
Orquesta capitalina.
Conjunto musical superior que figura en la película cubana «El Romance del Palmar», y que lo integran muy bellas señoritas.
Habrá comparsas.
En este baile del sábado.
Un nuevo triunfo será esta fiesta del carnaval para el Presidente del Liceo, Ignacio Herrera, y el Presidente de Fiestas, «Pepe» González Quich.
Se llenará aquello.
Por completo.

Un saludo

De felicitación.
Para bella señorita.
La airosa y atrayente Ana Luisa Garrote, hija de los estimados esposos señora Dorinda Arego y el señor José Garrote, que el 24 de febrero celebra su cumpleaños.
Para ella mis flores.
Con mis elogios.

Mi enhorabuena

Va calurosa.
Con las mejores simpatías.
Envíola sincera para dos distinguidos matrimonios amigos que a menudo visitan a nuestro Varadero y que residen en confortable mansión del Central España: la señora Mariana Aparicio y Frank Howe, y Rebeca Aparicio y Néstor Ovares, los cuales en la fecha del 23 de febrero celebran el aniversario de su feliz unión.
Día marcado para ellos.
De alegría.
Para las gentiles hermanas Aparicio y para esos finos caballeros, señores Ovares y Howe, sea aquí mi congratulación.
Con los mejores deseos.
Por la dicha que merecen.

Mimada

Una linda bebita.
Muñeca angelical.
Margarita González Miranda, joyita de los apreciados esposos González-Quevedo Miranda, propietarios de Vista Alegre, en Varadero, y ahijada del atento administrador de Correos local, el señor Francisco Oliva, que acaba de celebrar su cumpleaños.
Tuvo regalos.
Besos y caricias.

Cumpleaños

De un amiguito.
En la fecha del 23.
El simpático jovencito José Pedro Pons, hijo del atento amigo señor Vicente Pons, que cumple ocho años de edad.
Mucha suerte.
Mucha vida.

Gran baile

En Tinguaro el sábado.
Un hermoso baile.
Se ofrece en el elegante club de la importante finca azucarera, que presid eel caballeroso J. A. Casablanca y promete ser un acontecimiento.
Toca «Renovación».
Orquesta habanera.

El doctor Neyra Gou

Entre nosotros.
De paseo.
A saludar a sus familiares aquí residentes ha venido de la capital el distinguido congresista cardenense y valioso médico doctor Alejandrito Neyra Gou.
Un amigo de siempre.
Invariable y afectuoso.

Excursión por mar

A Cayo Diana.
El 24 de febrero.
La organiza el Comité Patrocinador de la bella trigueñita Amalia Font Dorta, linda condidata al certamen «Miss Deportivo, 1939», del Club Deportivo de Cárdenas.
Pasarán un día feliz.
Por nuestra bahía.
Después de recorrer algunos cayos de nuestros alrededores, llevándose un septeto para rendir culto al baile, se servirá un espléndido almuerzo en Cayo Diana, entre las mayores alegrías.
Un gran día.
Para esos excursionistas.

Francisco González Bacallao.

Ordena el Juez de Primera Instancia del Sur una nueva inscripción en el Registro Civil al Municipio del Norte

En apelación de Angel Felipe Menéndez se dispone inscribir a Caridad Menéndez. Marta Rocafort se separa del divorcio. Declaratorias de herederos. El divorcio de Antonio Rexach

(NOTICIAS DE LOS JUZGADOS DE PRIMERA INSTANCIA)

El Juez de Primera Instancia del Sur, Dr. Juan Ignacio Jústiz, declaró con lugar el recurso de apelación establecido por Angel Felipe Menéndez Pinallo, por el cual se ordena al Juez Municipal del Norte de la Habana, proceda a la inscripción en los libros del Registro Civil, haciendo una nueva inscripción de Caridad Menéndez y Oreste Cherany, como hija legítima de Felipe Menéndez Pinello, y Sarah Adelaida Manuela Oreste y Cherany Crespo, de acuerdo con la reciente Ley del Congreso, por la cual los hijos naturales pueden ser legitimados, aunque con anterioridad hubieren sido reconocidos como hijos naturales.

Se separa del divorcio Marta Rocafort

El Procurador Enrique Altuzarra, presentó ayer ante el Juez de Primera Instancia del Norte, un escrito a nombre de la Sra. Marta Rocafort y Altuzarra, interesando se le tuviera por separada del juicio de divorcio que venía siguiendo desde hace un año, contra Alfonso Pío de Borbón, el ex-Príncipe de Asturias, fallecido hace algunos meses en un accidente automovilístico.

Lo recluyen en Mazorra

El Juez de Primera Instancia del Sur, Dr. Jústiz, ordenó ayer que se recluya en el Hospital de Dementes de Cuba, a la señora Paulina Guerrero Díaz, declarándola así mismo incapacitada para regir su persona y administrar sus bienes.

Declaratorias de herederos

El Juez de Primera Instancia de Almendares, declaró intestado el fallecimiento del Dr. Alfredo Andrial y Coás y por su único y universal heredero a su hijo Alberto Antonio Andrical y Roquefí.

—El propio Juez, Secretaría de Jiménez, concedió una pensión de 300 pesos anuales a favor de Antonio Barroso Chinega, como soldado del Ejército Libertador.

Llaman a herederos

El Juez de Primera Instancia del Oeste, llama a cuantas personas se crean con derecho a la herencia de José Regino Pérez Giraudy, que fué natural de la Habana, de raza blanca, de 34 años de edad, y de cuyo intestado de oficio viene conociendo.

El divorcio de Antonio Rexach y Fernández Parga

El Juez de Primera Instancia del Oeste Dr. del Valle y Moré en los autos del juicio de divorcio seguido por Antonio Rexach y Fernández Parga, ex-Comandante Aviación del Ejército Español, llama a la señora Amparo Josefa Prión de la Roche, de ignorado domicilio, haciéndole saber que el día 3 del próximo mes a las nueve de la mañana, se efectuará la prueba de testigos propuestas por el demandante.

Los divorcios de ayer

El Juez de Primera Instancia del Centro, Dr. Rubio Linares, ante el Secretario Manuel I. de la Fuente, declaró con lugar la demanda de divorcio establecida por Clemente Alfonso García y Núñez, contra Ida Schuman, dando por disuelto el vínculo matrimonial. El propio Juez decretó la separación de los esposos Corina García Montero y Pedro Sixto Ezequiel Rodríguez Capote y Fernández de Castro.

—El Juez de Primera Instancia de Almendares, Dr. Zaldívar, Secretaría de Sainz Silveira, separó a los esposos Violeta Rams Valoret y Enrique del Carmen Arias Aquino; y, Francisca María Loret de Mola Proenza y Antonio Hernández Rodríguez, dando por disuelto el vínculo matrimonial que les unía.

Relación de los asuntos civiles turnados ayer

Exhortos:
De Bejucal en desahucio por Fermín Utamendi contra Mercedes y Juan Morales, al Este.
De Santiago de Cuba, en divorcio por Esperanza Fernández contra Rafael A. Marche, al Sur.
De Manzanillo, en divorcio por Jerónimo de la Cruz contra Margarita Rosa y Bandome, al Centro.
De Guanajay, en divorcio por Generoso López contra Cayetana López, al Oeste.
Inscripción de nacimiento:
Eduardo y Berta Fernández, al Sur. José Arias, al Este. José Martín Enríquez, a. Norte. Ana Luján, al de Almendares. María Echevarría, al Centro. Ernesto Bibot, al Oeste. Julio Ruiz, al Oeste. Raquel Piñeiro, al de Almendares. Humberto Calejas, al Norte.
Jubilaciones:
Arturo de Soto Fernández, al Oeste. Francisca Reynoso, pensión de Fernando Quiroga, al Norte.
Declaratoria de herederos:
José de la Fuente y Menéndez, al Centro. María Alvarez Re, al Sur.
Apelación:
Manuel Carlos Gutiérrez contra Ramón Ramos, al Norte.
Menor cuantía por pesos.
Pedro Sánchez Batista contra Eugenia de Quesada, al Este.
Recéproco disenso.
Ramón Peñalver y Celestina Moreda, al Centro.
Divorcios:
María Hernández Estrada contra Ismael García, al Norte. Pilar Fuentes Alvarez, contra Jorge Felipe Agostini, al de Almendares. Julia Valladares contra Oscar Soto del Monte, al Oeste. Leonilo Abreu Rodríguez, contra Rosario Camejo, al Este. Robert Jackson contra Mary Walhs, al Sur. Ignacio Campeón contra María Teresa Marcell, al Norte.

Posibilidades de un intercambio en los terrenos cultural y comercial entre Cuba y la República de Haiti

En ocasión de la reciente celebración en la Habana del IV Congreso Odontológico Latino Americano, bajo la presidencia del doctor María Reposo, tuvimos el gusto de celebrar una entrevista con los delegados enviados a ese importante evento científico por la República de Haití, doctores Jules Thbaud, Maxime Roumain, Paul Sejourné, André Holly y teniente Edouard Denis; delegación que fué presidida por el doctor Jules Thebaud, Decano de la Facultad Dental de la Universidad Nacional de Haití y presidente del Consejo Nacional de FOLA en aquella nación hermana, quien actualmente ejerce como dentista en Port-Au-Prince y que se graduó en el año de 1923 en la Universidad de Montreal, Canadá, habiendo rivalidado su título en las Universidades de Boston, New York, Chicago y La Habana.

Intercambio intelectual y comercial

Después de habernos significado dichos delegados que se sentían grandemente satisfechos del éxito obtenido por el IV Congreso Odontológico y por su presidente, doctor José María Reposo, a la par que agradecían todas las atenciones y demostraciones de simpatías de que han sido objeto; nos expuseiron los grandes deseos que tiene su país de realizar un intercambio intelectual con Cuba, por medio de la juventud de ambos países, así como también de celebrar un tratod comercial que, mediante prudentes rebajas en los aranceles, permita que Haití compre a Cuba tabaco y sus demás principales productos, y Cuba a Haití café y otros de sus principales productos.

Actual estado cultural de Haití

Nuestros entrevistados nos dijeron que un siglo de continuas revoluciones, no permitieron a las anteriores generaciones de Haití obtener un gran adelanto en el cultivo de las ciencias y de las artes; pero que actualmente el período de paz de que disfruta aquella República da toda clase de facilidades a su presente juventud que anhelaba perfeccionarse en todas las ramas del saber, para poder así servir mejor a su patria.

«De ese modo vemos —nos dijeron— cómo en estos momentos adelanta en Haití el cultivo de las ciencias, las letras y las artes, y se hacen intercambios intelectuales con otras naciones, especialmente con Francia y los Estados Unidos; existiendo una gran cantidad de profesionales médicos, dentistas, abogados, ingenieros, etc., que proceden, bien de la Escuela Francesa o de la Americana.»

Recientemente quedó constituida en la capital de Haití, la Delegación de la «Asociación de Escritores y Artistas Americanos», que preside el señor F. Magboice. Los principales centros culturales con que cuenta dicha República, son: la Universidad Nacional y los Institutos de Saint-Louis de Gonzaga, Lycée Petion, Petit Seminari College, Saint Martial, Henri Odeide College e Institut Cippenhauer.

Entre los principales periódicos de Haití, se destacan: «Haiti Journal», «Le Matín» y «Le Nouvelliste».

Admiran los adelantos de Cuba

Por último el doctor Thébaud nos dijo que se encontraba grandemente bien impresionado de los sorprendentes cambios realizados en Cuba durante los catorce años que no venía a nuestra República, y que admiraba los adelantos que ha notado en nuestra Universidad. «Por ello —nos dijo— es que deseamos ardiente y sinceramente tener más contacto con este país, con el que queremos tener un intercambio de profesores, estudiantes, periodistas, profesionales, artistas y hombres de letra, así como realzar otor intercambio en orden comercial.»

Un acontecimiento Católico será la gran Excursión Eucarística

Existe gran entusiasmo entre los fieles.—Invitación reiterada a los católicos de La Habana y sus barrios

Ya se acerca el gran día. Llega el 5 de marzo, primer domingo de mes, en que ha de tener lugar la Excursión Eucarística a Catalina de Güines, organizada por las Marías de los Sagrarios - Calvarios, congregación diocesana que radica en la iglesia de San Francisco, y de la que es Director el Rv. P. Guillermo Basterrechea, O. F. M., un fraile de actividad y celo ejemplares que gusta de las tareas arduas, como lo es el levantar la fe en los poblados donde se encuentra tan decaída que parece que no existe.

Sucede así en Catalina de Güines, como en otros lugares del interior de la Isla. A Catalina de Güines irán los católicos de la Habana y sus barrios el primer domingo del mes de marzo, para decir cada uno, a Dios y al mundo, que allí, en el Sagrario—casita pobre— de la iglesia de aquel pueblo, reconocen que está, como en todas las Hostias consagradas que existen sobre la tierra, el Jesús que un día cargó la cruz por nuestros pecados y que quiso quedarse con nosotros oculto bajo la forma más humilde y más sencilla que pudiera el amor escoger.

¿Quién no tiene algo que pedir a un Jesús solo que permanece triste en espera de que se acuerden de que El existe? Esta visita debe hacerse sólo por amor; pero, ¿quién no llora y quién no pide cuando se acerca a un amigo en cuyas manos se sabe que está el remedio de tal pena o la realización de tal anhelo, y en cuya amistad se tiene confianza?

En todos los Sagrarios del mundo está Jesús. Pero en los Sagrarios solos es donde escucha mejor. La visita hecha a la prisión tiene más mérito que la hecha al palacio. Por la gloria de Dios y por el bien tuyo, no dejes, católico, de asistir a la Excursión Eucarística que se efectuará el 5 de marzo a Catalina de Güines. Que tus rezos suplan los que no se pronuncian allí. Que tus cantos llenen el silencio que, permanente, rodea la casita pobre —el Sagrario— donde habita Jesús. Que lata tu corazón con tanta alegría como las campanas que se echarán al vuelo ese día en el pueblecito callado, y, si acaso lloras cerca d El, no importa: el Amigo entre amigos que lo conoce todo de ti, no te dejará marchar sin una bendición para ti y para los tuyos, en pago de tu recuerdo, en pago de tu visita.

Las adhesiones para la Excursión se reciben en la portería de la iglesia de San Francisco, Aguiar 509; en la iglesia de los Padres Pasionistas, en la Víbora; en el Dispensario de Cristo Pobre, Habana y Chacón, y en la casa «Al Bon Marché», Reina número 467.

C. M. L.

CRONICA CATOLICA

PROGRAMA DE LOS DIVERSOS ACTOS CATOLICOS QUE SE ANUNCIAN PARA MAÑANA EN LOS TEMPLOS HABANEROS

En la iglesia de Reina

A las ocho de la mañana, celebra la Congregación del Purísimo Corazón de María, la función mensual en favor de la conversión de los pecadores con el siguiente programa:

A las ocho de la mañana, comunión general, ofrecimiento de las obras del día, misa cantada, plática por el director R. P. José María Aboy, S. J. Después de la misa, acto de Consagración al Purísimo Corazón de María y a continuación Junta mensual en el lugar acostumbrado.

Se ruega a las asociadas apliquen estos cultos a manera de sufragio por el eterno descanso de S. S. Pío XI uniéndose así a Nuestra Santa Madre la iglesia, la cual en la misa, ora por los fieles vivos, para que sean sanos, y salvos, y por los fieles difuntos para que descansen en la paz del Señor.

Las obras buenas hechas en gracia de Dios son: meritorias, porque la persona que las hace, merece por ellas un aumento de gloria; son propiciatorias, porque aplacan la ira del Señor y contienen su divina justicia. son impretatorias, porque nos alcanzan del Señor gracias del conversión y de perseverancia. Ellas alcanzan a los pecadores gracias para convertirse y a los justos para sostenerse en la virtud y adelantar en el camino dela salvación, y son satisfactorias, porque pagan a la divina justicia aquella pena temporal que queda después de perdonada la culpa.

Las obras buenas en cuanto satisfactorias aprovechan, si se las aplicamos, a las almas del Purgatorio para pagar más pronto su deuda, y a los fieles que estén en gracia de Dios para satisfacer en esta vida las penas temporales que puedan deber por sus culpas ya perdonadas.

Ya ven, pues, los cofrades del Corazón que esas obras son provechosas para sí mismos y para sus prójimos vivos y difuntos.

Sección Adoradora Nocturna de la Habana

El cuarto turno de la sección Adoradora Noctuna de la Habana, celebra vigilia mensual reglamentaria en la noche del sábado 25 al domingo 26 de la capilla de los Padres Redentoristas sita en Juan Alonso y Pedro Pernas, Luyanó.

Siendo vigilia de Desagravio de Carnaval, pueden concurrir adoradores de otros turnos.

La vigilia dará comienzo a las 10 de la noche del sábado 25 y finalizará el domingo 26, a las cinco de la mañana, con misa, comunión, bendición y reserva.

En la iglesia de la Caridad

La Asociación de Nuestra Señora del Sagrado Corazón de Jesús de la iglesia de Nuestra Señora de la Caridad, celebra la misa cantada y plática con que mensualmente obsequia a las ocho y treinta de la mañana a su Excelsa Patrona Nuestra Señora del Sagrado Corazón de Jesús.

Invita a los asociados y fieles, la Camarera, señorita Conchita Bandujo y Troncoso.

En la iglesia de la Merced

A las seis de la tarde, exposición estación, Rosario, preces por la Paz en España, bendición y reserva.

El Jubileo Circular

En la iglesia parroquial Nuestra Señora del Pilar, el Jubileo Circular.

La exposición de S. D. M., después de la última misa, que en esta iglesia se celebre.

A las cinco de la tarde, Santo Rosario, visita a Jesús Sacramentado y salve cantada.

Misa de comunión general como homenaje de despedida al Vicario Provincial de los Padres Carmelitas de Cuba

El sábado cuatro del entrante mes de marzo, embarcará para España, a fin de asistir al capítulo de la Provincia Carmelitana de Cuba y Castilla, el M. R. P. Fray Benito de la Transverberación, Vicario Provincial de los Carmelitas Descalzos de Cuba.

Como despedida y súplica, al Señor por intercesión de la Estrella de los Mares (Maris Stella) el domingo 26 del actual, a las siete y treinta de la mañana, las Hijas de María Inmaculada y Santa Teresa de Jesús, Caballeros Católicos de la Unión 65, Juventudes, Carmelo-Praga y Archicofradía del Niño Jesús de Praga, le ofrecerán misa y comunión, a fin de q. tenga próspero viaje, grata estancia en la Madre Patria y feliz regreso a Cuba donde tanto le distingue y quiere por su virtud y preclara inteligencia.

Las antes mencionadas Asociaciones, invitan a la V. O. Tercera del Carmen, Cofradías y Congregaciones de esta iglesia para testimoniar al Superior de los Carmelitas de Cuba, el testimonio de gratitud, a que es acreedor por su fervorosa solicitud en la obra de la salvación de las almas en esta isla.

Excursión eucarística a Catalina de Güines

La excursión saldrá de la iglesia de San Francisco, el primer domingo de marzo día 5.

Programa.

A las seis y media de la mañana salida de la Habana, iglesia de San Francisco.

A las ocho misa de comunión general en Catalina de Güines.

A las nueve desayuno.

A las diez exposición del Santísimo, ejercicio de los Siete Domingos de San José, Acto de desagravios a Jesús Sacramentado, plática y reserva.

A las diez y media regreso a la Habana.

SOLEMNES FUNERALES EN VARIOS TEMPLOS POR EL ALMA DE SU SANTIDAD

El Vicario Provincial de los Padres Carmelitas Descalzos de Cuba, M. R. P. Fr. Benito de la Transverberación de Santa Teresa, el Prior y Párroco del Carmen Fray Rafael de Jesús; el Director de la V. O. Tercera del Carmen y Santa Teresa de Jesús, Fray Samuel de la Virgen del Carmen; el Prior de la V. O. Tercera del Carmen, Vicente Martín y la Priora de la misma, Hortensia Aguilera, viuda de Armenteros, tienen el honor de invitar por este medio a las Asociaciones, colegios católicos y fieles de esta feligresía a los solemnes funerales que por el eterno descanso de S.S. Pío XI, celebran el lunes 27 del actual a las ocho de la mañana. Así mismo invitan a las personas de su amistad, a tan piadoso acto.

A los cofrades de Santa Marta

Debido a no contar el presente mes de febrero, más que 28 días, se avisa por este medio a los cofrades de Sta. Marta de la iglesia del Carmen de Infanta y Neptuno, que la función mensual reglamentaria de febrero será el día 28 a las nueve de la mañana con los cultos acostumbrados del día 29. —R. P. Fray Eugenio de San José O. C.D, Director.

La primera y tercera orden de San Francisco, celebraron solemnísimos funerales por el insigne terciario Pío XI

La primera y tercera orden de San Francisco de la Habana, celebraron solemnes funerales por el más insigne de los terciarios de nuestros días S. S. Pío XI el cual militaba en las filas de la V. O. Tercera del Seráfico Padre San Francisco de Asís, a la cual amaba y distinguía entrañablemente.

Tenía doble motivo de rogar por su eterno descanso como Padre común de todos, por su altísima condición de Papa y como Hermano en San Francisco por Terciario.

La grandiosa iglesia de San Francisco de Cuba y Amargura, aparecía severamente enlutada y alfombrada.

El catafalco o túmulo, representaba suntuosa sepultura romana, cubierta con crespones galoneados de oro, excepto la caja del nicho funerario, que cubría la Bandera Pontificia y adornaban los atributos pontificiales, del Poder y de la Realeza.

Multitud de velas y hachones artísticamente combinados daban regia majestad al imponente acto, que dió comienzo a las ocho de la mañana, con el imponentísimo canto de la Vigilia a dos coros: el uno formado por el celebrado coro franciscano y el otro, por los Padres de la Comunidad de Padres Franciscanos de la Habana y el Preste, Diácono y Subdiácano, que lo fueron respectivamente, M. R. P. Fray Pedro Aranguren, comisario Provincial de la O. M. F R. P. Fr. Pablo de Lete, Guardián del Convento de San Francisco de la Habana y R. P. Fray Guillermo Basterrechea, vicario de la expresada Comunidad.

A la grandiosa vigilia, siguió la magnífica misa de requiem del Abate Laurencio Perosi, que interpretaron maravillosamente, el coro y la Escolanía San Francisco bajo la dirección del Hermano Angel Arguinchona, O. F. M. acompañados al órgano por el R. P. Estanislao Sudupe, O. F. M., notabilísimo músico seráfico.

Después de la misa, grandioso responso ante el túmulo, que rodeó la comunidad con velas encendidas, como símbolo de la luz eterna.

Presidían las directivas de la V. O. Tercera.

Asistieron, además de numerosos Hermanos Terciarios de ambos sexos los Caballeros Católicos de la Unión 27; la V. O. Tercera de los Siervos de María, los Grupos San Francisco y Santa Isabel Reina de Hungría de la Federación de la Juventud Católica de Cuba, Sección Adoradora Nocturna de la Habana, Cofradía del Vía Crucis, Perpetuo, Nuestra Señora de la Caridad y San José, Pía Unión y Ropero de San Antonio de los Sagrarios, Verdaderos Amigos del Corazón de Jesús.

Resultaron muy sublimes los funerales celebrados por el eterno descanso del Gran Terciario Franciscano, Pío XI, d. g. m..

Descanse en la paz del Señor.

Y brille para El la luz perpetua.

Asociación de Nuestra Señora del Sagrado Corazón de Jesús

PARROQUIA DE LA CARIDAD

Mañana, sábado 25, a las 8 y media, misa solemne a Nuestra Señora del Sagrado Corazón de Jesús.

Se invita a todos los asociados y devotos a asistir a estos cultos.

IG.

PROFESIONALES

3 DRES. EN MEDICINA

GABINETE OBSTETRICO GINECOLOGICO. DR. EVARISTO PEREZ RIVERO

Habana 712 entre Luz y Sol. Consultas diarias de 1 a 5 p. m. Enfermeras especializadas en tratamientos de enfermedades de señoras. Partos, trastornos del período, insuficiencia ovárica. Menopausia. Telf. A-8930.

DR. J. LYON
(De la Universidad de París)
Especialista en la curación radical de las hemorroides sin dolor ni operación. Consultas diarias de 1 a 3. Consulado 29, altos esquina Genios.

DR. ANTONIO PITA
Enfermedades Nerviosas y Endocrina (Exclusivamente)
Desequilibros vago-simpáticos y glandulares. Psicastenia. Neurastenia. Impotencia y Frigidez sexual y nerviosismo de los órganos en todas sus manifestaciones. Contando con un bien montado Instituto de diagnóstico y Fisioterapia. Consulta previamente concedida $10.00. Consultas de 1 a 3 p. m. $5.00. No visita ni da consultas por correo. San Lázaro 67, teléfono A-9292. Habana.

DR. J. GARCIA RIOS
De las Universidades de Barcelona y Habana. Ex-Cirujano Hospital Emergencias y Dependientes. Cirugía General. Sin operación: úlcera de estómago duodeno; apendicitis crónica y hemorroides. Impotencia, esterilidad aborto habitual. Consulta y reconocimiento $3.00. San Nicolás 614 de 2 a 4. Telf. M-1540

DR. ALFREDO COMAS
Especialista del Instituto del Cáncer. Enfermedades venéreas, sífilis; impotencia; afecciones de señoras; tumores del útero y pechos. Aplicaciones del Radium. Horas de 2 a 5. Telf. M-7728, San Nicolás número 260, entre Neptuno y Concordia, Habana.

DR. MESA RAMOS
PIEL, SIFILIS, VENEREO
Impotencia esterilidad, etc. Consultas y tratamientos 8 a 9 a. m. 5 a 7 p. m. Perseverancia 154, bajos entre Animas y Virtudes.

DR. HERNANDEZ
SIFILIS.—VENEREO
Especialmente: Heredo-Lues, trastornos nerviosos, mentales de la sífilis. Impotencia, Asstenia, debilidad sexual (ambos sexos). Consultas 12 a 2. Morro 54. Telf. A-8006.

Dr. JOAQUIN PUJOL IZQUIERDO
De las facultades de Medicina de París y de la Habana. Enfermedades del Corazón. Electrocardiografía-ortodiagrafía. Consultas: Lunes, miércoles y viernes de 3 a 6. Calle 9 No. 301 esquina a I. Telf. F-7730. Vedado.

Dr. Alejandro Muxó
VIAS URINARIAS
Especialista de la clínica-hospital «Cuatro de Septiembre» y de la quinta «Covadonga» del Centro Asturiano. Cirugía génito urinaria. Enfermedades venéreas y trastornos sexuales. Consultas diarias de 4 a 7 p. m. Perseverancia 163 entre Animas y Virtudes. Telf. A-7001.

DR. MARINO RAMOS
Especialista del Hospital Mercedes
Medicina General. Enfermedades de la infancia. Niños retrasados. Consultas diarias 4 a 7 p. m. días festivos 10 a 12 m. Reina 212 M-2107.

VIAS URINARIAS
EXCLUSIVAMENTE
Tratamiento rápido de las enfermedades de la uretra, próstata, vejiga, riñones, etc. Impotencia en todas sus formas. Generandi. Goeundi. Espermatorrea. Esterilidad. Poluciones Nocturnas etcétera. Resectoscopía de la Hipertrofia Prostática. Presentando este anuncio obtendrá una consulta y reconocimiento gratis. De 3 1/2 a 8 de la noche. Consulado 59, altos, entre Genios y Refugio.

DR. HERNANDEZ
SIFILIS. —VENEREO
Especialmente: Heredo-Lues, trastornos nerviosos, mentales de la sífilis. Impotencia Astenia, debilidad sexual (ambos sexos). Consultas. 12 a 2. Morro 54. Telf. A-8006.

DR LUIS BERMUDEZ GARCIA
ENFERMEDADES DE LA PIEL
Vías urinarias y nerviosas. Tratamiento de la Impotencia y Esterilidad, por métodos propios, tanto en el hombre como en la mujer. Electroterapia y Diatermia a domicilio.
Consultas: de 8 a 8 $5.00
Profilaxis Venéreas: a cualquier hora.
Escobar No. 518, entre Zanja y Salud. Teléfono U-1288

DR. ROSAL
Sistema nervioso. Corazón. Medicina interna. Consulta diaria de 4 a 6. San Miguel 507, bajos, entre Gervasio y Escobar. Telf. U-2342

GABINETE
UROLOGICO ALEMAN
VIAS URINARIAS
Consultas gratis de 7 a. m. a 8 p. m. Tratamiento moderno de Vacunas Alemanas para curar la Gonorrea, en pocos días sin dolor. No importa que sean crónicas o mal curadas. Garantizamos por medios científicos la curación radical. Para consultas y curas reservadas llame al teléfono M-3606. Facilidades de pago. Impotencia, debilidad sexual, piel y sífilis. Jesús del Monte 135 bajos, frente a la Quinta de Dependientes. Habana.

5 DENTISTAS

DR. JOSE MARIA GATELL
CIRUJANO DENTISTA
Especialista en extracciones sin dolor, puentes de oro y dentaduras postizas, arreglo de puentes y planchas en 6 horas, a los clientes del interior les termino en 24 horas. Facilidades de pago. Consultas de 8 a 8. Calle Habana 414 (bajos) entre Obispo y Obrapía.

6 COMADRONAS

ESTRELLA VIÑALS. COMADRONA de Asociación Cubana y Cooperativa Médica. Inyecciones a domicilio bajo asistencia a domicilio Carlos III 651 y Oquendo altos botica. Telf. U-5180

CONSUELO RUDA
Comadrona ex interna de la casa de Salud «La Balear». Muchos años de práctica. Consultas gratis. S. Lázaro 604 esquina Escobar, altos Teléfono U-5824.

COMPRAS

9 CASAS

DESEO COMPRAR UNA CASA QUE está bien situada a precio razonable; no pretendo ganga pero que no sea cara, deseo trato directo. Operación rápida. Informes: Telf. A-9173

COMPRO CASAS CHICAS MAMPOSTERIA y madera en buen estado, en Buena Vista y Habana y sus repartos, al contado, directamente de sus dueños. San Lázaro 682 U-1802 esquina a Belascoaín, bajos.

COMPRO CASA EN LA VIBORA, Sierra, Almendares, Luyanó, etc. de $3.000 a $3.500. Pardini, Mercaderes 160 de 11 a 12. Telf. M-2567. No corredores.

10 SOLARES.

COMPRO SOLAR EN MENDOZA O parte alta de Sanos Suárez, próximo al tranvía. Sr Riveiro Apartado 1166,

COMPRAS

10 SOLARES

COMPRO SOLAR EN MENDOZA O Santos Suárez, en o próximo a calle de tranvías. Trato directo. Precio y dimensiones a Riveiro, Apartado 1166, Habana.

15 MAQUINARIAS.

COMPRESORES DE AIRE CON MOTOR de gasolina, para gomas de automóvil se compran. Luis López, Aguiar 305 altos.

17 MUEBLES Y PRENDAS

U-1800: COMPRO MUEBLES
Modernos, antiguos; objetos arte, adornos; neveras; archivos; burós; pianos; máquinas escribir; coser y objetos plata y oro; porcelanas y vajillas; cuadros; casas completas. Compro todo. Telf. U-1800.

COMPRAMOS:
Brillantes, platino, plata y oro
BAHAMONDE Y COMPAÑIA
Amistad No. 356
casi esquina a San José

COMPRO AL CONTADO JUEGO DE sala; comedor y cuarto, que sean de caoba, finos y en buenas condiciones; lo necesito con urgencia. Para informes: I-5434

M-2687. COMPRO ROPA USADA de caballeros. Si usted tiene alguna ropa; zapatos u otros objetos, Martínez le compra pagando el mejor precio. Recuerde: Villegas Esquina a Lamparilla. Telf. M-2687

M-9136: COMPRO
Máquinas coser; escribir; archivos cajas hierro; contadoras; divisiones; mamparas;; pupitres; oficinas completas; máquinas sumar; calcular; equipajes; objetos arte; cafés y fondas; sillones barberos; barberías completas. Vendo un tostador café de 25 libras. También vendo camión Chevrolet del 37, está nuevo; tengo sillas de Viena de importación para café y fonda. Llame a esta casa M-9136.

U-1510
COMPRO MUEBLES
Juegos cuarto; máquinas Singer; comedor; sala; vajillas de porcelana y de plata; ropa; artículos de arte; radios; neveras; pago mejor que nadie; dinero en mano. U-1510.

COMPRAMOS JOYAS
Antiguas y modernas, con brillantes, zafiros; rubíes y esmeraldas finas; oro; platino; plata y enchapes hasta en pedazos. Objetos de plata; bandejas; juegos de café; cubiertería y otros artículos. Rosarios de oro y plata; con cuentas de perlas; coral; amatistas etc. Pagamos bien. Vamos a domicilio.
CARBALLAL HERMANOS
San Rafael 618, entre Gervasio y Belascoaín. Telf. U-5744

A-7795: COMPRA MUEBLES
De todas clases. Pagamos más que nadie. También vendemos, cambiamos y alquilamos. No venda sin antes hacer una llamada: A-7795. Vamos en el acto. «La Honradez», Máximo Gómez 85, 357 moderno).

M-6620 COMPRO MUEBLES
Juegos de cuarto; comedor; sala; piezas sueltas; neveras; refrigeradores máquinas de coser y escribir; muebles de oficina; radios y equipajes. Liquido casa de huéspedes «La Moderna». Salud 9 Telf. A-6620.

COMPRO MUEBLES M-7679
Máquinas coser, escribir, oficinas, neveras, lámparas, juego cuarto, comedor, sala, piezas sueltas, cajas caudales, contadoras, vidrieras, cafés y fondas. Pago más que nadie. Telf. M-7679.

M-7084 COMPRO MUEBLES, CUADROS antiguos y modernos; máquinas coser; escribir; lámparas cristal; pianos; libros; porcelanas; baúles, maletas; abanicos; ropa; vajillas; alfombras; plata; burós; archivos; compro todo. M-7046

A-6628 COMPRO MUEBLES
De calidad, objetos arte, joyas, máquinas coser y escribir, radios, alfombras, lámparas finas, equipaes de calidad y todo objeto valor. «La Recalidad y todo objeto valor. «La Regencia» Suárez 18 y 20. A-6628. (Acera Tent Cents).

18 UTILES DE OFICINA

COMPRO, VENDO
Cajas seguridad, archivos, tarjeteros; escritorios, juegos despacho, maquinas oficina, etc. Prestamos dinero. Negocio rápido. Compostela No. 360 entre Obrapía y Lamparilla. Teléfono A-7743.

21 INSTRUMENTOS DE MUSICA

U-2530. COMPRO PIANOS SANOS verticales y de cola, objetos de arte, bandejas plata, cubiertos libros, etc. Pago bien y negocio rápido. Telf. U-2530.

COMPRO PIANOLA EN CUALQUIER estado que se encuentren, rotas viejas; no importa marca, pero sin comején. Pago bien; negocio rápido. Telf. X-2722 todas horas.

Arrendamientos.

A-1 FINCAS RUSTICAS-URBANAS

ARRIENDO DOS FINQUITAS NUEVAS, muy próxima una de otra, entre Lisa, Arroyo Arenas y Biltmore. FO-2503

SE ARRIENDA FINCA DE 35 CABALLERIAS, entrada por la Carretera Central, con río; magníficos palmares; tierras de primera para toda clase de cultivo, buen pasto y batey con buena casa. Informan R. Valverde Calle 9 No. 410 bajos, entre F y G Vedado. Telf F-5767.

A-2 ARRENDAMIENTOS VARIOS

ARRIENDO PLANTA PASTEURIZAR leche a 15 minutos de la Habana. Sirve para cualquier negocio de refrigeración o conservar por tener espléndida nevera. También para duro frío. Baratísimo y facilidades de pago. F-2732

EN UNA CASA DE HUESPEDES SE cede una cocina; está trabajando; en Sol entre Compostela y Habana. Informes en Compostela 572 sastrería Habana Madrid.

SE ARRIENDA MONTE DE CIENTO y pico de caballerías en Güira de Melena. Informan: San José 632, altos, entre Escobar y Gervasio.

REPARACIONES

42 MUEBLES Y PRENDAS

**GARCIA ESPINOS

VENTAS

CASAS

¡¡CASA MODERNA $1.950!! Es lo mejorcito de Santos Suárez manejas a mano, lindo jardín; portal, sala, cocina; baño; patio; toda piso raso, buena fabricación, gran terreno, este chance es sólo por cinco días ¡Véala hoy! Dueño Goicuría y Lagunas (bodega) I-3706.

CAPITALIZACION DE ALMENDARES, ganga fenomenal, vendemos residencia una planta, construcción moderna, compuesta de jardín, portal, sala, 44, 2 baños, comedor, cocina, cuarto y servicios de criados, patio y garaje, mide una superficie de 10 varas. Precio $7.500.00. Urge verla antes del día 1o. Informan: Cuesta e Hijo, Chacón 203. Telf. M-8182.

CHALET SIN HUESO, APROVECHADO, vendemos edificio de esquina, punto comercial, 5 plantas, renta $300.00 mensuales. Precio $18,000.00. Informan Quintana e Hijo, Chacón 203. M-8182. Urge vender antes del día 28, después de ese día no interesa la venta.

VENDO UNA CASA EN EL CERRO, calle Vista Nro. 560 entre Salvador y Macedonia 32 fondo por 7 frente, mide 16 metros sin fabricar; su dueño: de 3 a 6

GANGA DE AGUA DULCE VENDO casa y nave anexa; buen comercio. Precio:veinte mil dollars. 10 Octubre 172. Informan: Habana departamento 205

REPARTO ALMENDARES Unos lujosos chalecitos modernos con 3 dormitorios rentando $35 y $4.500; están muy bien situados, véalos: calle 9 y 12 reparto Almendares, oficina Sr. Alpendre,

CAPITALIZACION DE ALMENDARES. Unos elegantes hcalets con las mejores vías de comunicación; jardín; portal; sala; comedor; 3 amplios dormitorios; lujoso baño; comedor y cocina; garage y cuarto alto; precio: desde 4 más 4 dormitorios $7,500 y $8.000. Se dan facilidades para verlos, calle 9 y 12 reparto Almendares oficina Alpendre. FO-2542

REPARTO LA SIERRA, un chalet 2 plantas esquina, espacioso, 5 dormitorios; garaje; rodeado de un hermoso jardín precio $11,000; otro muy fabricado por $8,000; toda de la, $11,000; un grupo de 4 casas modernas rentando $38.500; para verlos: calle 8 y 13 reparto Almendares, oficina Sr. Alpendre FO-2542

ESTRENAR HERMOSA CASA con mampostería de jardín, portal; sala; 3 habitaciones; baño intercalado; comedor; cocina y hermoso patio. Precio $2.000-00 parte contado resto, sin interés. I-5713

A CERCA MONSERRATE, 6.75 metros. Renta $70 comercio Lealtad cerca Belascoaín, salón, 3|4, azotea $3.300. Marqués González moderna sala, comedor $4.500. Sitios cerca Angeles Marcar 300 metros $2.650 Campanería Aguiar 206. M-7785.

A NEPTUNO CERCA BELASCOAIN Edificio moderno 3 plantas cada uno sala; recibidor; 4|4; 14 cuartos; mide 12 por 34 Renta $250 precio $31.000. Otro esquina de Belascoaín a 2 plantas, 4 casas, mide 190 rentan $140. Precio $18,000. Campanería, Aguiar 206 M-7785.

A CALLE C CERCA 17 DOS casas independientes, cada uno: portal; sala; comedor; 4|4; Baños: $16.000. Calle 19 cerca Línea; portal; sala; comedor; $5.500. Campanería, Aguiar 206.

CERCA JESUS DEL MONTE DOS casas moderna; portal; sala; cuartos; baño. Renta $75.00; $8.000. Otra una planta: portal; sala; saleta; 4 cuartos, gran patio; $9.000. Esquina cerca Calzada, 2 plantas Rentan $60.00. Precio $6.500 Campanería. Aguiar 206 Teléfono:

ALMENDARES: CALLE 18 LUJOSO casa muy bonito, fabricación primera; jardín; portal; sala; gabinete; comedor, mano color; bar; comedor; cocina; un cuarto criado; garaje; lujoso: $8.500. Campanería Aguiar 206. M-7785

VEDADO ALTURAS ALMENDARES Esquina cuadra de Avenida de la Playa con 4 cuartos, servicios de garage etc. Trato directo con dueño. Telf. A-8875

CENTRO "LA FLORESTA" Se venden solares al contado y a plazos con urbanización completa, pasan por ómnibus Ruta 15. Tiene muchas propiedades para venta de ocasión, también encargamos comprar varias en el Vedado. Calle 2 en el Cerro. Informes: Floresta Land Co., Banco Cuba 22, A-8875. Admor. Oscar Ramos.

$6.500 EN LA VIBORA CASA calle Felicia 272, casa moderna, 2 plantas independientes, baños; sala; saletaá cuatro cuartos; patio traspatio. Altos: baños: comedor; lujoso baño; closets; columna escayola. A-8210.

GANGA EN MIRAMAR $9,000 Urgente y reconocer hipoteca de la parte más alta del Reparto Avenida. Gran residencia Línea. Con ómnibus y tranvías cerca. Dos plantas compuestas de portal; vestíbulo; gabinete; comedor; servicio auxiliar; pantry; cuarto con servicios de criados con lavadero; garage y cuarto chofer. En los altos, escalera mármol; recibidor; cuatro habitaciones con closet, dos baños intercalados y terrazas. Informa de la Cuesta A-8697

VENTA ALMENDARES $9,500 Gran calle 12 entre 3a. y 4a. Residencia de una sola planta, fabricación y monolítica, preparada para 2 plantas Mide 13x53. Compuesta de jardín, portal; sala; hall; 3 cuartos bajas y una alta; baño intercalado; comedor al fondo; cocina sevillana; pantry, cocina, cuarto con jardín y frutales. Dos servicios para criados. Omnibus el frente y tranvías por Línea. Véala. Pedro de la Cuesta A-8697 FO-2419.

$6.000 VENDO PRECIOSA CASA cocina y mampostería nueva pintada aceite Reparto Aguiar 10x48 Dra. Prieto Reparto 2 a 5.

COMPRE, FABRIQUE CON a $22.00 metro. Vea las casas terminadas este mes: Santos Suárez, Santa Catalina, D-Strampes, Calle A y 16 empezadas, Santa Rita, Figueroa, Loma y San Joaquín. Oriental en estudio: Telf. X-2571 y A5-0332

VENTAS

48 CASAS

VENDO CASA SIN ESTRENAR AVE de Acosta y J. B. Zayas, Informan I-6941

VEDADO CALLE 17, A LA ENTRADA, acera sombra, vendo casa con buena medida en $10.500 Urge su venta. Habana 264, M-2474 G. del Monte.

VENDO ALTURAS DE CALABAZAR casa matmpostería moderna techo monolítico, baño completo azulejos, agua fría y caliente, luz. 1.200 metros terreno bien cercado 130 metros de fabricación. Se regala $3.000.00. No corredores X-1445

ALMENDARES $5,770

Moderna casa fabricada en esquina de la brisa, Citarón y monolítica. Dos años de construída. Compuesta de jardín; portal; sala; hall; 3 habitaciones, baño intercalado; comedor; cocina; garage con cuarto alto; patio con lavadero y servicio de criado. Pedro de la Cuesta A-8697 FO-2419.

LA SIERRA $9,500

En la gran calle 6. Acera de la sombra. Moderno chalet de dos plantas. Compuesto de jardín, portal; sala; biblioteca; comedor; tarra; terraza; pantry; cocina: cuarto con servicio de criados; garage al frente y gran traspatio. En los altos, 3 hermosas habitaciones de 4x4, baño de lujo en color intercalado y terraza. Pedro de la Cuesta A-8697 FO-2419.

VEDADO $22,000

En la parte alta y a la entrada. Residencia moderna de una planta. Compuesta de: jardín; portal; sala; recibidor; biblioteca; hall; 4 habitaciones; 2 baños intercalados con sus closets, comedor al fondo, cocina; pantry; cuarto y servicio de criados, espléndida terraza de 6x6; garage para 2 máquinas; lavaleros, carboneras, patio y traspatio. Pedro de la Cuesta A-8697 y FO-2419.

$1,600 LINDA CASA ACERA PORTAL; jardín; sala; saleta; comedor; dos habitaciones; cuarto baño; patio; garage; techos monolíticos; dos cuadras Calzada Quinta Canaria. Reparto Poryenir, 148 varas, San Lázaro 682, U-1802, dueño.

VENDO SANTOS SUAREZ ESQUINA Mayía Rodríguez y Carmen 20.60 por el fondo que quiera, $3.00 vara y 22.73 por 30.63 a $2.60 vara o parte. F-3055 Donald

MANUEL LLENIN

Conpra y venta de bodegas; Cantinas; Cafés; Lecherías; Panaderías y toda clase de Establoecimientos. Mi seriedad y honradez es bien conocida, San Lázaro 682 U-1802 esquina Belascoaín, bajos.

VENDO CASA PEGADO UNIVERSIDAD 2 plantas y un apartamento azotea, 3|4 monolítica, servicio criado cada planta $10.500. Otra 2 plantas 9x20 céntrica 3|4 $6.500. Prado 65 primero Silva de 1 a 4.

SE VENDE

Oquendo 4 plantas monolítica esquina establecimiento; gana $190 por recibos; $20.000-00, sin corretaje. Tel. F-6316

GRAN RESIDENCIA

Compradores vean la aristócrata residencia, ganga de última hora, situada en lo mejor de Miramar calle 12 entre 5a y 3a, solar completo compuesto pardín, gran portal; lujosa sala; gran comedor; hall; cuatro amplias habitaciones; dos lujosos baños; closet gran cocina con todas comodidades y pantry; espléndida terraza; garage, tres cuartos criados y servicios; mucho terreno al fondo; fabricación de primera Véanla, informes directos al FO-2247; precio: $20.500; dejamos parte en hipoteca; véanla y no pierdan esa ganga; no corredores.

SE VENDE: EN LA CALLE ARELLANO entre Bellavista y Luz acabada de construir, completamente amueblada. Es algo de gusto, venga a verla. Telf. X-1143.

INVERSIONES RAPIDAS

Solares de todas las medidas. Casas de todos precios. Solvencia moray económica. Véame o llámeme sin compromiso de ninguna clase para usted. Vendo y compro casas y solares. Dinero en hipoteca en La Habana y repartos. Mucha reserva, prontitud y honradez en las operaciones. Victoriano Alvarez. FO-3786. 14 y D. Reparto Almendares.

SE VENDE CHALET MODERNISIMO 2 plantas, calle 18 entre E y F. Almendares, muy barato; gran confort; acabándose de fabricar todo citarón; 2 baños y cocina de lujo con despensa; cinco cuartos; cinco closets; dos portales; una terraza; sala con living-room y bar; comedor; garage; cuarto y servicio sanitario criados; jardín y traspatio. Puede verse a todas horas. Telf. M-2863 v F-3131.

MIRAMAR VENDO SIN ESTRENAR suntuosa casa de esquina; planta baja: 2 portales bien orientados; recibidor; living-room; comedor; bar; biblioteca y servicio auxiliar; cocina; pantry; alta: 4 habitaciones con sus closets; baño en colores; limen-closet, etc. garage y 2 habitaciones para servidumbre con closets y baño completo. Amplio jardín. Construcción sólida y de estilo. Véase a todas horas. 22 y 3a. Avenida $14.000.

SE VENDE O SE CAMBIA POR SOLAR Vedado, casa nueva en la playa Santa Fe: sala; comedor; cocina; 3 cuartos; cuarto criados; garage; terraza; 2 baños; portal corrido; pisos mosaicos; gran patio: $3,500. Informa su dueño: F-5835.

MIRAMAR. SE VENDE PRECIOSA casa acabada de construir con los mejores detalles de confort interior y belleza exterior. Portal; sala; recibidor; comedor; todos de generosas proporciones; tres habitaciones con closets y otros espacios utilizables. Baño de color; cocina; pantry; garage y dos habitaciones con su baño para la servidumbre. Lavadero y despensa. $9.500. 22 entre 1a. y 3a. No deje de verla.

SE VENDE: MARQUES GONZALEZ No. 863 entre Figuras y Benjumeda preciosa casa construcción de primera de gran lujo: Sala; saleta corrida; cuatro cuartos; baño intercalado; servicio de criados; cocina para gas y carbón; calentador etc. $6.600.00; 130 metros cuadrados de superficie. Informa su propietario Agustín Alvarez Jr. Aguiar No. 305 Telf. A-7830. Puede ver la casa de 7 a 11 a. m. y de 1 y media a 5 p.m.

SE VENDE PRECIOSA CASA DE San Lázaro No. 76 entre Vista Alegre y Carmen, a una cuadra de la Calzada de la Víbora, de construcción de primera de gran lujo. Compuesta de portal; sala; saleta corrida;; cuatro cuartos; saleta de comedor al fondo; cocina; servicio de criados; baño intercalado de gran lujo: $6.500. Informa su propietario: Agustín Alvarez Jr. Aguiar 305. Telf. A-7830. Pueden ver la casa de 8 a 11 a. m. y de 1 a 5 y media p.m.

FONOLLAR Y CIA. FABRICAMOS y reformas, grandes y pequeñas: precios económicos: pidan precios de casas baratas y fabricación chic; tomamos parte precio, solares, urbanas y rústicas; casas $2.500 y $3.000, 2 y 3 cuartos y demás comodidades Telf. FO-2856.

49 SOLARES

SE VENDEN DOS PARCELAS EN la Playa Cuba, Guanabo, 10 metros por 30 de fondo cada una. Precio: 300 pesos. Informan: F-3864

AMPLIACION DE ALMENDARES. Avenida 8 entre 13 y 14, solar de 24 varas frente por 59 de fondo. Se da muy barato. Informes: Lealtad 567. Telf. A5-1632

VENTAS

49 SOLARES

VENDO SANTOS SUAREZ UN SOlar de esquina entre las calles Patrocinio y Goicuría de 23x36 a $3.00 vara. Fonts, San Lázaro 1007 altos. U-1393

REPARTO ALMENDARES; CALLE 12 entre D y E brisa y próximo 5a. Avenida. Vendo uno o dos solares de 10x47 a $1.500. Facilidades de pago. Dueño: F-1-7431

VEDADO CERCA 23 VENDO PARCEla 12x23. Unica por su situación, precio y además rodeada espléndidas residencias. G. del Monte. Habana 264 M-2474.

GANGAS UNICAS. VENDO VEDADO dos cuadras de Veintitrés 6.200 varas a Peso vara. Y frente Calzada de la Víbora, Santa Amalia, dando a dos calles Vendo 460 varas a $2.45 vara. Metropolitana 231. Telf. A-4277.

FABRIQUE LA VIBORA, AVENIDA de Acosta entre Santa Catalina y Octava, 1 cuadra Parque Porvenir, estación Policía y Colegio José Miguel Gómez Le vendo la parcela que necesite a $2. metro, doy facilidades. Véalo. Alberto Cuervo, La Metropolitana 342 M-2808.

OPORTUNIDAD VENDO SOLAR AVEnida Paz cerca tranvía, ómnibus Calzada Columbia, 13 por 47 total 520 varas $2700. Sierra calle B frente tranvía cerca calle 14, solar 10x47 varas 2.200. Campanería, Aguiar 206, M-7785.

MIRAMAR: SOLARES CALLE 14 cerca Quinta Avenida 875 varas; $4.300; calle 16 sombra 1251 varas; cerca Quinta Avenida: $5.500; Alturas Miramar cerca colegio Ursulinas, calle 12 mide 700 varas: $2.300. Campanería, Aguiar 206; M-7785.

VENDO 2. METRO SOLAR 318 MEtros Avenida Acosta entre Octava y Santa Catalina, una cuadra. Parque Porvenir. Véalo es un regalo. Edf. Metropolitana 342 M-2808.

SOLARES EN LA VIBORA. UNA cuadra Calzada de 10 de Octubre y Josefina 12x58 varas. $1.25 vara. 11x36 varas $650.00 Telf I-3055.

MIRAMAR EN LA GRAN QUINTA Avenida, dos solares de 1.400 v2. c|u. Cerca del Miramar Yacht Club. Ganga $3.00 vara. Diego Pérez, Obispo 307 M-6872.

MIRAMAR. PARCELA $1.900 MIDE 15 varas frente, 29.48 fondo, superficie 442.20 varas. Calle 4 entre Primera y Tercera. Acera sombra Alberto Mendoza M-9494. Amargura 205.

VENDEMOS SOLAR CALLE 23,

Vedado, de 12 para la Habana con una medida de 14x50 o más frente. Precio a $16.00 metro. También una esquina de 23 de frente por 50 de fondo o más frente a $22.00 metro. Informan Quintana e Hijo, Chacón 203. M-8182.

CALLE 3a. VEDADO, VENDEMOS

esquina de sombra con una medida de 20x35 a $10.00 metro, otro de 12x40 a $10.00. Informan Quintana e Hijo. Chacón 203. M-8182.

AVE. DE BUEN RETIRO, QUE VA

al Hipódromo entre San José y San Francisco vendemos parcelas de 8.30x23 acera de la brisa. Precio a $1.200.00 por parcela. Informan Quintana e Hijo, Chacón 203, Telf. M-8182.

CALZADA REAL DE PUENTES

Grande, lugar conocido por la Ceiba, vendemos un paño de terreno de 54x40 varas. junto o fraccionado. Propio para industria, comercio o para fabricar casas para renta. Precio de Ganga. Informan Quintana e Hijo, Chacón 203. M-8182.

REPARTO LA SIERRA, CON FRENte al tranvía, vendemos parcelas de 12x22. Precio $1.700.00, acera de la sombra, rodeada de buenas residencias. Informan Quintana e Hijo, Chacón 203, M-8182.

ALMENDARES, SIERRA, ALTURAS MIRAMAR. SOLARES

De todas las medidas y precios al alcance de todas las fortunas. Buenas calles y las mejores vías de comunicación: 12 por 22; 22 por 21, esquina 10 por 45; 32 por 45, esquina: 22x23 esquina. Fábrique su casa a gusto. Informes personalmente al comprador.

VICTORIANO ALVAREZ
14 esquina a D. Almendares
FO-3786

VENDO SANTOS SUAREZ ESQUIna Mayía Rodríguez y Carmen, 20.60 por el fondo que quiera, $3.00 vara y 22.73x30.63 a $2.60 vara o parte. I-3055. Donald.

VEDADO $12,000

Calle de letras. Casi esquina a 23. Casa compuesta de jardín; portal; sala; saleta; 4 habitaciones; baño intercalado completo; comedor al fondo; pantry; cocina; cuarto de criados con servicios; patio lateral y traspatio Techos monolíticos. Tiene hipoteca de $5.000 moratoriada. Cómprela con $7.000 de contado Pedro de la Cuesta A-8697 y FO-2419.

VERDADERA GANGA. VENDO MANzana terreno, frente doble línea Marianao-Parque Central, llana, mide 14.000 metros. Fíjese $1.25 metro. También la mitad o parte Marrero M-7774

GANGA ALTURAS COLUMBIA FRENte Parque Truffín, solar esquina, mide 1.620 varas. Precio $2 vara. Parcelita 12x29 también Calzada y 6. Marrero M-7774.

ESQUINA DE FRAILE $1,300

A la entrada de Ampliación de Almendares. Ave. 1ra. y calle 13. A una cuadra de la gran calle 12 y del Parque de la Fuente Luminosa. Mide 20 por 20. La medida ideal. Rodeada de residencias y única por fabricar. Calle asfaltada. Terreno firme y llano. P. de la Cuesta A-8697 y FO-2419.

OPORTUNIDAD

En $1.200 vendo solar de 700 v2. Ave. de Consulado entre 8 y 9 Buenavista Trato directo. Informa señor Cárdenas FO-1606.

En $3.100 vendo 2 magníficos solares con 1560 v2. cercados de mampostería y media cuadra de la calle 12, frente al tranvía de playa. Rep. Ampliación Almendares Informa señor Cárdenas. Telf. FO-1606.

En $2.800 vendo casa de 3 plantas con 6 casitas independientes. Bueno interés, renta segura. Situación inmejorable. Lagunas entre Lealtad y Escobar. Trato directo. Informa señor Cárdenas FO-1606.

SE VENDEN 5 SOLARES A $2.00 LA vara en la calle 5a Ave. y calle 4 Buena Vista. Informan Telf. U-1427

SE VENDE

Solar en Sitios y Plasencia, 1,123 metros cuadrados, a $6.00 metro. Inorman

THE NATIONAL CITY BANK OF NEW YORK

VENTAS

49 SOLARES

VENDO SOLAR EN LOS PINOS, LO mejor en Ave. Oeste al lado de la Estación, Manzana 42 solar 3 por ausentarme, precio razonable. Informes: Alvarado Belascoaín 306 altos. U-1832

50 FINCAS RUSTICAS

FINCA RUSTICA PROVINCIA MAtanzas, treinta y cinco caballerías. Aguadas, pozos, mucha palma, cercada para puercos varios cuartones; muchas guayabas; está de crianza; nueve kilómetros de Amarillas $7.500. U-5772 Morín.

ARROYO ARENAS: JUNTO A LA ERmita, vendo finquitas varios tamaños con casas; todas frente a carretera, cómoda comunicación; precios bajos y facilidades. G. del Monte Habana 264 M-2474.

51 ESTABLECIMIENTOS

ME AUSENTO DEL PAIS, VENDO restaurant-bar, Aguila entre Neptuno, San José, por un precio que sólo adquisición local y contrato vale más. No corredores. Fernández M-7582 de 4 a 6.

VENDO BODEGA SOLA ESQUINA, surtida $2.000; soy dueño de la propiedad y la casa contigua; roy buen contrato y facilidad pago; nada mejor para 2 socios si desean trabajar. Torres, San José y Galiano, café.

VENDO BODEGA CANTINA MODERnizada. Barata. Tiene vivienda. Frente a Juzgado Correccional. Informan: 10 de Octubre 1075. De 1 a 2 p. m.

OPORTUNIDAD UNICA

Cedo negocio de casa de huéspedes 30 habitaciones alquiladas, en lo más céntrico de la Habana, por ausentarme del país por enfermedad. Casa fresca y de mucho respeto por estar ocupada por familias honorables. Aproveche esta ganga y véame en seguida. Sra Cruz, Galiano 408, entre San Rafael y San José, bajos, de 8 a 12 a. m. y de 2 a 6 p. m. No corredores.

POR ENFERMEDAD SE VENDE CAsa comidas trabajando; tiene 25 abonados y cantina para la calle Informan U-5789. Llamar a Rosa de 10 a 6 p. m.

LECHERIA VENDO PUNTO CENTRIco vidriera completa, poco alquiler todo al día. Se da $1.200 por desacuerdo dueños. No curiosos. Cabrera 12 a 1 de 5 a 6 A-0679.

BARBERIA SE VENDE EN EL VEdado, informes Animas Nro. 13 esquina a Monserrate (Barbería Sorolla).

GANGA. SE VENDE POR TENER que ausentarse la acreditada fonda de Gloria y Egido para más informes dirigirse al dueño de la misma a todas horas

CANTINA DE REFRESCOS Y CAFE moderna con mesas y asientos; buena clientela en $900.00, puede verse a todas horas Villegas 119. El Tabú.

COMPRO Y VENDO ESTABLECImientos bodega $2.500; vende $45; otra a tasación una $950; poco alquiler; Lechería con $400, resto facilidades. Véame Santa Catalina y Piñera Cerro Noceda, Telf. M-4864.

52 BOVEDAS Y PANTEONES

CAPILLA VENDO FRENTE AL PANteón de los Bomberos; tiene 50 metros de terreno; es de cantería; es una oportunidad; urge la venta, por embarcarme, tres mil seiscientos pesos. Telf. F-6175 Peón.

BOVEDA CON OSARIO TAPAS DE mármol $100.00. Félix Rodríguez, 12 No. 559 F-6258.

VENDO UNA BOVEDA CON OSArio situada en el primer cuadro del Cementerio, pegado a la puerta; única oportunidad; precio: $325. Informes F-2346

53 AUTOMOVILES - ACCESORIOS

CAMION CHEVROLET 157 del 1937 completo en perfectas condiciones. Se da barato. También un camión Ford del 36. Pueden verse en la Agencia Chevrolet, 25 entre Infanta y Marina.

Autos de Uso

UN MES DE GARANTIA

CARVAJAL, S. A. FORD DE MARIANAO

GANGA. SE VENDE CAMION DE REparto marca International cerrado; de media tonelada; prácticamente nuevo. Puede verse de 8 a 12 y de 2 a 5, en Manrique 911, esquina a Concepción de la Valla.

PASEOS DE CARNAVAL

En autos Packard, tipo turismo abierto, de 7 pasajeros, con chaupeurs uniformados $12.00, cuatro horas de paseo. Reserve con tiempo su carro, pues son limitados. M-7777 Prado Nro. 53.

OSMOBIL ABIERTO $65; PLYmout, $180; Studebaker 35, $385; Chevrolet 36, $595; Motocicleta comercial, $125; compro Ford o Chevrolet 2 puertas contado; hago cambios. Reina 158 M-4366 Braña.

VENDEMOS E INSTALAMOS MOtores de petróleo «Hércules» para camiones y ómnibus de todos tamaños. También chassis nuevos completas. Diesel Eléctrica Cubana; Empedrado Nro. 205

FORD 1937, SEDAN, CUATRO PUERtas, baúl; piel; buenas gomas; pintura y motor garantizado. Amplias facilidades. Alvarez, 25 Nro. 7, casi esquina a Marina, costado Edificio Carreño.

CHEVROLET 1938, SEDAN, DE 4 puertas, baúl; piel; pintura y gomas nuevas. Sólo 16.000 kilómetros caminados. Alvarez, 25 Nro. 7, casi esquina a Marina, costado Edificio Carreño.

CHEVROLET 1936, SEDAN DE CUAtro puertas; baúl; piel; pintura y gomas nuevas. Buen precio y facilidades. Alvarez, 25 Nro. 7, casi esquina a Marina, costado Edificio Carreño.

VENDO CHEVROLET DEL 36 DE 2 puertas, económico, como nuevo. Doy facilidades de pago. Hornos No. 68, Arjona teléfono U-6522

FORD DEL 37 60 H. P. 4 PUERTAS vestidura de cuero en perfecto estado de mecánica, pintura y gomas. Grandes facilidades de pago. Hornos 68, teléfono U-6522 Arjona.

DILIGENCIA (PISA Y CORRE) FORD 1937, de cristales, biuenas gomas; motor, etc. Cedo su contrato. Debe $377. Alvarez, 25 Nro. 7, casi esquina a Marina, costado Edificio Carreño

GANGA FORD V-8 COMO NUEVO Véalo en Belascoaín y Salud. Ferretería La Inglesa. Telf. A-9877.

GRAN OPORTUNIDAD DE HACERse de un carro nuevo Master de Luxe; tiene recorrido 12.000 kilómetros; cedo opción poco dinero; debe $640, para informes I-6104. Teófilo.

VICTORIA FORD DEL 31 MAGNIFIcas condiciones de mecánica y vestidura de piel. Se da barato. San Lázaro 853

VENTAS

53 AUTOMOVILES - ACCESORIOS

POR ASUNTOS DE FAMILIA VENDO mi Buick particular 1935 al 1936 está nuevo completamente; sólo caminó 20.000 kilómetros; es ganga. Línea No. 761 esquina a Dos, Vedado.

CHEVROLET 1934, MAGNIFICA PINtura, inmejorables condiciones mecánicas, buenas gomas. Siempre particular. 27 kilómetros galón. Urge venderlo $335.00. Garage Mariano, Santa Emilia 63, Jesús del Monte.

VENDO CHEVROLET DEL 30 CON gomas nuevas, cuatro puertas. Lo doy muy barato por embarcar, puede verse en Chávez No. 91 frente a Pocito Telf. A5-0071.

VERDADERA GANGA. CAMION GMC de 1 1|2 tonelada, propia para reparto. Está en buenas condiciones y lo damos por $100.00. Véalo en Infanta y Zanja Pregunte por Fernández.

GANGA

PACKARD Vendo mi automóvil gomas nuaves, flamante del 36, tipo sedan particular G. 255 u Hotel Roosevelt Amistad y San Miguel.

REPARTO 1929 FORD, MUY BUENO propio para panadería, tintorería; se da con poca entrada y muchas facilidades. Carvajal FO-9220 y FO-9240.

FORD 1937, CUATRO PUERTAS, COMpletamente nuevo 16.000 kilómetros caminados, admitimos carro en cambio y muchas facilidades. Carvajal FO-9220 FO-9240

FORD DOS PUERTAS, 1932, ACAbando de pintar y reparar, mecánicamente muy bueno en 250 pesos. Se dan facilidades, Carvajal FO-9220 y FO-9240.

FORD DE -935, CON CUATRO PUERtas, de lujo, con baúl, radio, con gomas nuevas, ha recorrido 10.000 kilómetros solamente prácticamente nuevo; se admite carro en cambio. Carvajal S. A. Agencia Ford de Marianao.

AUTOS BUICK, LIMOUSINE DEL 33 nuevo, se da en $350 y Willis del 37, nuevo; se da en $400. Son gangas. Calles 2 y Calzada Telf. F-6268

SE VENDE: UN LIMOUSINE PACkard, de 7 pasajeros, en buenas condiciones y con buenas gomas. Dirijase al Séptimo Piso del Edificio del Royal Bank of Canadá, Aguiar y Obrapía.

VENDO EL CARRO DE LA RUTA 28, Un tractor Fordson y dos incubadoras, todo a precios razonables. Teléfono U-2319.

VENDO OMNIBUS CON SU ACCION Ruta 9 Chevrolet 37 Carro 274 Urge su venta puede adquirirlo muy barato Informes Escobar y San Lázaro. Palacio del Automóvil. Teléfono: M-1168.

FORD 36 4 PUERTAS RADIO POCO uso está totalmente nuevo garantía 3 meses $500.00. Ultimo precio Escobar y San Lázaro Palacio del Automóvil. Telf. M-1168.

¡GANGA!

Se venden dos carros abiertos de siete pasajeros

1 PACKARD

1 HISPANO SUIZA

También otro carro cerrado de siete pasajeros completamente nuevo y un Wyllys del año 1937 en perfectas condiciones. Informes Sr. Mora. Teléfono. Teléfono: U-1934

54 MAQUINARIAS

VENDEMOS MOTORES DE PETROleo y gasolina marinos y estacionarios, nuevos, y de uso desde 5 H. P. en adelante. Diesel Eléctrica Cubana. Empedrado 205. 54

SE VENDE: OMNIBUS MARCA CHEvrolet 1937 con carrocería moderna en importante Ruta, por no poder atenderla su duaño. Informe: Tito Pérez, Luz No. 362 entre Compostela y Aguacate.

URGE VENDER MAGNETO «K-W» nuevo, costó $150.00 se da en $30. Una ganga. Sr. Ruiz 1a Nro. 54 esquina Lagueruela.

IMPRENTA SE VENDE UNA MAquina «Chandler Price» No. 4, de tipo moderno; en perfecto estado de funcionamiento. Se puede ver en Villegas 404. Casi esquina a Teniente Rey, Imprenta.

SE VENDE UN MOTOR LISTER de 12 H. P. en inmejorables condiciones de funcionamiento. Para informes el Teléfono XO-1455.

56 MUEBLES Y PRENDAS

"LA CONFIANZA" M-6603

Vendemos y compramos máquinas de escribir; sumar; calcular; coser; muebles oficina y hogar; objetos arte; neveras; maletas; joyería fina y todo objeto de valor. Suárez 17, enquina a Corrales.

FAMILIA PARTICULAR VENDE URgente juego cuarto 3 cuerpos nuevecito $32; otro mejor $45; comedor Renacimiento $55; sala $35. Singer, ovillo nuevecita: $35.00. Escobar 63, San Lázaro y Lagunas.

VENDO JUEGO CUARTO 3 CUERpos completamente nuevo, $75.00. Otro regio caoba, chifforrober 3 cuerpos. Comedor $50.00; sala 9 piezas, $30.00. Telf. A-4147 Antón Recio 212 entre Gloria y Rubaolcaba

MUEBLES. URGE VENTA. VENDO juego cuarto caoba 3 cuerpos, juego Living-room tapizado en terciopelo; juegoc omedor Renacimiento con cueros; todo muy barato. Véalos Manrique Nro. 413 Telf. M-2484

FAMILIA VENDE LUJOSO JUEGO cuarto último modelo tres cuerpos elegante coqueta tiradores carey, butacón $130; regio comedor Renacimiento $60; sala finísimo, $35; lámpara madera, Concordia 467, Belascoaín y Gervasio.

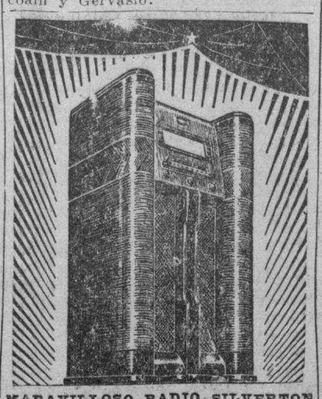

MARAVILLOSO RADIO SILVERTON Colonial, el de la voz más clara Famoso refrigerador Apex que se paga con lo que ahorra. Enormes existencias de muebles en novísimos estilos. Grandes rebajas al contado y ventajosas facilidades de pago.

LA CASA RUISANCHEZ
Angeles y Estrella M-2024.

VENTAS

56 MUEBLES Y PRENDAS

PARTICULAR VENDE MUEBLES. Juego cuarto caoba, chiforrober 3 cuerpos, living room; comedor, renacimiento, recibidor, sillones portal. Máquina coser eléctrica. Lealtad 361 bajos. San Rafael San Miguel.

REGALAMOS

Un refrigerador de cinco pies cúbicos y un radio de 9 tubos, a quienes puedan ponernos en contacto con diez de sus amistades de su localidad. Conteste acompañando un sello rojo y le enviaremos detalles completos de esta oftra y un obsequio de utilidad. Correspondencia a MISTERY BLADE, Heredia alta 15. Santiago de Cuba.

MUEBLES BARATOS

Juegos de cuarto de 6 piezas $1.00 semanal. Sala $1.00 semanal, comedor $1.00 semanal Vea nuestra existencia y calidad y se convencerá. Grandes existencias de las últimas creaciones. Tomamos sus muebles parte pago.

«LA CASA BAHAMONDE»
Monte 674 Figuras y Carmen

JUEGO CUARTO MODERNO $18.00; lunas y bastidor nuevos; el de tres cuerpos; menos $32; radio, mueble $10.00, por pronto embarque Sitios No. 74 entre San Nicolás y Rayo.

«SOFA-CAMA»

Living Rooms, «Arte Moderno» y «Estilo Inglés»

¡No pague lujo! Del fabricante a sus manos: Mueblería y tapicería «García Espinosa», San Rafael entre Aramburo y Soledad. Nota: Armazones de caoba (no comején).

REALIZAMOS

Sólo por este mes un enorme surtido de lámparas en todos los estilos al alcance de todas las fortunas. Cuadros óleo, alfombras, panoplias, objetos arte, máquinas de coser y escribir. Aproveche las gangas que le está ofreciendo

LA PREDILECTA

San Rafael y Oquendo. U-2530

SALUD 53

antes núm. 11 ent. Rayo y San Nicolás.

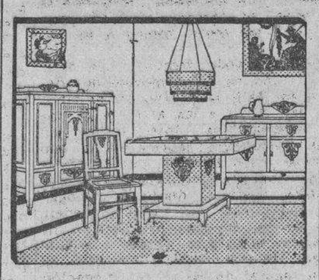

venta especial: juego-cuarto $20 sala $12, comedor $30, recibidor $25, cuarto 3 cuerpos $30 escaparates $12, camas $3 coqueta $3, mesa comer $3, regio juego cuarto, sala, comedor living room, neveras, radios, pianos lámparas

MUEBLES DE OFICINAS

Archivos, burós, libreros, sillas, pupitres máquinas-sacer escribir.

EQUIPAJES

Burós maletas, vidrieras, mamparas, sillas-viena, nuevos y de uso. Visite esta su casa. Compro, Cambio y Vendo Salud 53. M 9136

UNA NEVERA DE USO SIN REPARAR ES UNA CAJA DE SORPRESA

NEVERAS

Americanas reconstruidas y garantizadas.

REFRIGERADORES

De uso en magníficas condiciones todas marcas y tamaños. Bionda, Infanta 059 entre Desagüe y Benjumeda, frente a Pennino. U-3968.

GRAN VENTA ESPECIAL

COMPRAMOS Y VENDEMOS MUEBLES DE OFICINA

Archivos de Acero «Steel Age» y cajas de archivo, cajas de caudales de todos tamaños.

Mesas, Burós, sillas, sillas giratorias, mesas satélites.

Adresógrafos y Mimeógrafos, máquinas de escribir, sumar y calcular de todas marcas

Cajas Registradoras, «National». Relojes marcadores «International» Molinos de Café, gabinetes Kardex, Tarjeteros, pupitres, juegos de sala y recibidor Reparamos máquinas escribir y mimeógrafos. Registradoras. Baúles y Maletas

Radios de todas marcas

"LA NACIONAL"
VILLEGAS 359
entre Tte. Rey y Amargura
Teléfono A-9915

POR EMBARCARME VENDO PREcioso juego cuarto arte moderno; otro sala estilo inglés completamente nuevos Lugareño 6, altos casi esquina a Requena.

MUEBLES BUENOS Y BARATOS

Juegos para cuarto, comedor; sala; recibidor etc Todos modelos modernísimos para satisfacer el gusto más exquisito y muebles garantizados. No pague lujo.

A PLAZOS $150 SEMANAL

Cambie sus muebles usados por nuevos; avise para verlos al U-1360 No cierre trato hasta ver esta casa. Recuérdela.

EL FENIX
Picos Carballino y Compañía.
Neptuno 901 y Soledad
Teléfono U-1360.

VENTAS

56 MUEBLES

VENTAS

62 OBJETOS VARIOS

COMPRO Y VENDO SELLOS USAdos y sin uso cualquier cantidad. Teléfono I-5221 Comunique con el 31.

VENDO NAVE HIERRO 9 1|2x22 MEtros. Se adapta menor y hasta doble largo por 11 ancho y 20 mil tejas americanas tipo Canal y planas, Martín Gutiérrez en Fábrica, frente al Expres Atlas.

NIQUELAMOS, CROMANOS Y BRONceamos objetos desde 20 cts. en adelante La Casa Salazar, San Miguel y Marqués González: U-2634. Todos nuestra trabajos económicos.

VENDEMOS MUESTRAS ZAPATOS finos para señoras hechos a la medida a precios muy baratos. Nada igual en la Habana Cedemos local comercial en Neptuno Fantasías de Luxe, Neptuno 529 casi esquina a Lealtad.

IMPRESORES; VENDO 50 TITULAres de plomo y 50 de madera propios para hacer carteles y pasquines Amistad 313, entre San Rafael y San José.

VENDO BARATO UNOS GEMELOS Zeiss, 8x30. Sin estrenar. Informan I-5082.

SE VENDEN 2 BICICLETAS, VARON y hembra Nro. 26, en $15.00 cada una. Si se toman las dos, hago descuento. Calle 26 Nro. 413, entre 25 y 27, Vedado.

SE VENDE UN YATECITO DE 27 pies de eslora con cocina; fregadero y nevera; 6 literas; veloz y económico También vendo un Lincoln Zephyr M-1505 F-6589.

BATIDORA ELECTRICA

Vendo. Menos de un año en uso, 30 litros, 3 brazos; 3 velocidades. Medio caballo. Dos corrientes. Aproveche Compostela 360 Telf. A-7743.

VIDRIERAS, CONTADORAS

Vidrieras de todas formas y tamaños; mesa Vitrolite: sillas; banquetas, exprimidores frutas; pasteleras; cajas caudalesá neveras; molino café; picadores carnes; rebanadoras jamón; contadoras National. Compro cambio y vendo.

MAQUINAS DE ESCRIBIR, BUROS

Archivos; tarjeteros; sillas giratorias; libreros; mesas para máquinas. Véame antes de cambiar, comprar o vender sus muebles de oficina, divisiones; mostradores. Casa Cano, Habana 556 y medio entre Teniente Rey y Amargura A-8607.

Dinero-Hipotecas.

63 SOLICITUD

TOMO DE PRESTAMISTA $200-00 pagando $10.00 mensuales interés, por seis meses. Igual aceptaría socio con $500.00. Buenas ganancias, buena garantía Sr. Ruiz la Nro. 54 esquina Lagueruela Víbora.

DINERO

No pieda tiempo. Cuando necesite tomar dinero en hipoteca o pagarés, vea a M. Fernández, San Ignacio 214 Telf. M-9272 de 2 a 5. Operación rápida y absoluta reserva.

PRESTO DINERO DESDE $500.00

en adelante, en primeras hipotecas. Interés desde el 6 por ciento. No corredores. Telf. A-6836. Campanario 306, bajos, entre Neptuno y San Miguel. Sr. Correa.

64 OFERTAS

IMPORTANTE. — APORTARIA TRAbajo y capital hasta $5.000 en negocio productivo ya establecido y acreditado. No trato con intermediarios. Telf. M-3862 de 3 a 6 p.m.

DOY DINERO EN HIPOTECAS AL 7% operación en 24 horas. También sobre bóvedas, panteones, alquileres de casas, usufructo, nuda propiedad, condominio etc. Alberto Cuervo. Edificio Metropolitana 342. M-2808.

DINERO

Facilito grandes y pequeñas cantidades en primera hipoteca desde el 7 por ciento en adelante, para la Habana y sus barrios. Compro y vendo casas, solares y créditos hipotecarios. Compr. y vendo Bonos y Acciones.

Julio C. Granda

Obrapía 33 Telf. M-5921 y FO-1668

HIPOTECAS: TENGO $15.000 PARA colocarlos en la. Hipoteca; lo mismo fracciono en cantidades de $5.000; $3.000 y $1.000; en Habana; Vedado; La Sierra y Almendares Rapidez y reserva. Salud 610 y Oquendo U-6616. Lizasoaín.

DINERO, HIPOTECAS, BOVEDAS, muebles. Operación rápida y reserva. Rendueles. Empedrado 366 bajos. M-2634.

DINERO

Sobre joyas en todas cantidades «LA PERLA», Animas No. 404, casi esq. a Galiano Telf. A-8222

65 BONOS Y VALORES

COMPRO BONOS Y ACCIONES, CENtro Gallego y Bancos Gallego y Asturiano. Compañía Cubana Electricidad. Inversiones e inmuebles. Pignoramos. Compro y vendo bonos y acciones de todas Compañías cotizables y no en la Bolsa, Manuel Piñol Obrapía 116.

CAJAS RESERVADAS

Las tenemos en nuestras bóvedas construídas con todos los adelantos modernos y las alquilamos para guardar valores de los interesados. En esta oficina daremos todos los detalles que se deseen.

N. GELATS Y COMPAÑIA

105 Aguiar 108 Esq. a Amargura

PARA LAS DAMAS

67 PELUQUEROS

PACO, EX-PELUQUERO DE «LLOrens», sirve a domicilio. El mejor permanente. Croquinol hecho en su casa, sin corriente ni electricidad. Cómodo y garantizado. Tintes, melenas, postizos. U-5420.

OJEDA, EL CONOCIDO PELUQUEro ofrece sus servicios en su casa de usted. Permanentes croquinol peinados 1800 y Luís XV. 50 centavos. Llame al Telf. I-7530.

PELUQUERIA Y MANICURES A DOmicilio «Aida» y «Enma» Croquinol sin corriente; especialidad en tintes. Precios módicos, pida turno por teléfono M-9247. Vendemos productos de belleza.

HONORIO, ARTISTA PELUQUERO. Especialidad en tintes y decoloraciones. Croquinol sin máquina garantizado. Servicio a domicilio. Teléfono: I-6080.

70 INTERES PARA LAS DAMAS

CORTE MODERNO NACIONAL

SISTEMA MENDEZ

Oficial y reconocido de utilidad para la enseñanza pública. Cuando desee aprender a cortar y coser, decídase por el inmejorable y moderno «Sistema Méndez» y aprenderá con facilidad a cortar y coser los modelos más complicados, basados en las últimas modas de París. Su autora y directora Sra. Méndez, garantiza la enseñanza. Clases diarias a domicilio y correspondencia. Moldes a medida, se corta y entallan toda clase de prendas. Moralidad. Academia: Campanario 304.

SE HACEN TODA CLASE VESTIDOS y bordados desde $1.00 en adelante también se hace cargo a domicilio. Teléfono U-2906

EXTIRPACION RADICAL DEL VELLO

Métodos modernos, tratamiento garantizado. Sra. Sánchez. Teléfono: A-7487. Turnos a horas fijas previamente concedidas.

¡DISFRACES! ¡DISFRACES!! SE ALquilan desde 50 cts. capuchones, gitanas, damas antiguas, chinas. Se hacen a medida en alquiler desde $1.00. «Casa Ramona» Neptuno No. 610, entre Gervasio y Escobar.

MODISTA

Rosalía Hernández

San Rafael 804, bajos, esq a Oquendo U-3127

SE CORTAN Y ENTALLAN VESTIDOS DESDE $0.60.

Dobladillo de ojo a:

2 Cts. Vara

Forramos hebillas

Plisados de todos tamaños, bordados, festones y ojetes. Forramos botones.

TENEMOS MENSAJEROS

¡¡¡ATENCION!!!

Señora: Si su valiosa piel requiere un examen general, curarla, limpiarla como si desea transformarla, las señoritas **Massoti-Rivero,** por los años de experiencia la dejarán a usted satisfecha. Precio de situación. San José No. 614, segundo piso. Teléfono U-6026.

BRIOSO. — CALZADO A MEDIDA de Señora. Especialidad pies planos y delicados. 15 años experiencia, no cobra lujo. Zapatos plataforma. Salud 213 Campanario y Lealtad. Tel. M-1332

VELLOS

Extirpación definitiva de los vellos de la cara, muslos, piernas, etc. Tratamiento garantizado. Sra. Alexander, calle Tercera número 405, entre Dos y Cuatro, Vedado.

MODISTA: CONFECCIONA Y REforma trajes de señora por últimos modelos, franceses y americanos; especialidad en corte; premio económico. San Lázaro 109 eetre Industria y Crespo.

EXTIRPACION RADICAL DEL VELLO

Métodos modernos, tratamiento garantizado. Sra. Sánchez, Teléfono A-7487. Turnos a horas fijas previamente concedidas.

¡FUERA CANAS! OBTENGA HERmoso color: negro, castaño o rubio, usando tintura «La Favorita». Teñido de cabello $3.00. Estuche $1.00. De venta en todas las farmacias| Depósito: Virtudes 206 Casa «Pilar» Telf M-9392.

PARA EL HOGAR

73 INTERES PARA EL HOGAR

NIQUELAMOS INSTRUMENTOS DE Cirugía a precios de propaganda. La Casa Salazar, San Miguel y Marqués González, presentado este anuncio después de ajustado el trabajo, 10 por 100 descuento|

ENSEÑANZAS

75 PROFESORAS - PROFESORES

ACADEMIA PAZO. PRIMERA Y SEgunda Enseñanza e Ingreso a Institutos, Escuelas Normales y de Comercio, Repasos de ciencias Físico-Matemáticas para alumnos de Institutos. Clases Diurnas y Nocturnas. Consulado 103 entre Colón y Refugio.

CLASES DE INGLES PROFESOR NAtivo sistema conversación método rápido y práctico. Telf. I-5221. Comunique con el 31.

UNA SEÑORITA FINA E INTELIgente desea enseñar inglés todos los días de 8 a. m. a 12 p. m, menos sábado y domingo. A niños o mayores. Telf. U-5540.

INGLES, TAQUIGRAFIA, (INGLESA y española, Teneduría, Cálculos Mercantiles, Aritmética, Algebra, Caligrafía, Mecanografía y Ortografía: 6 pesos mensuales a domicilio por el Profesor F. Heitzman, Estrella 166, altos. Teléfono A5-1822

CLASES DE GUITARRA

A domicilio por el profesor José Rey. Una clase semanal, $10 mensuales. Tratos personales en San Rafael Nro. 405 (fábrica de Guitarras), Habana.

ENSEÑANZAS

75 PROFESORAS - PROFESORES

PROFESORA DE INGLES E INStrucción a domicilio. He trabajado en buenos Colegios y tengo recomendación de los mismos. F-3261

INGLES

Innecesario ir al Norte para aprenderlo. Con nuestro curso intensivo y clase laboratorio los alumnos adquieren en tres meses, conocimientos correspondientes a un año escolar (standards americanos) según demostrado por nuestro sistema de mediciones educaciones. Más de 30 cursos, diurnos y nocturnos. Profesorado americano. Curso intensivo cinco pesos mensuales (dos horas diarias. Curso económico tres pesos. 1 hora diaria) **Havana Business Academy, Línea 257, F-3043 y Neptuno esquina Amistad A-6033.**

SEÑORITA EUROPEA DESEA DAR clases a particulares, francés, alemán, violín. F-5941

GARANTIZO USTED HABLARA INglés pronto. Clases individuales. Gramática; lectura; dictado comercial. Especialidad en sostener conversación. Preparo para viajes y exámenes. Competente profesora americana. Campanario 454, altos.

FRANCES - INGLES, INSTRUCTOR francés graduado escuelas francesas y estadounidenses con largos años residencia en ambos países. Enseñanza práctica y rápida. Teléfono M-1303

PROFESORA Y CONCERTISTA DE PIANO

Profesora de Viena, con estudios pedagópicos y conocimientos internacionales. Enseñanza de Piano, alumnos con talento. Información: Studios Varady, Industria 264 (entre Neptuno y Virtudes).

CABALLERO

ESCUELA SUPERIOR PRIVADA

Con licencia del Estado para cursar del primero al noveno grados, expidiendo certificados oficiales para ingreso en la 2Ca. Enseñanza. Cuotas moderadas. San Iafael 775 altos. Teléfono U-2832.

INGLES

Profesora inglesa, desea dar clases. Informes por el teléfono F-5136.

PROFESOR INGLES (LONDRES) enseña correctamente en corto tiempo, precios módicos. Preparo exámenes Instituto. Alfred Nanson. Martes, jueves, sábado, Teléfonos: M-7081, 2 y 1|2 a 3 1|2 p. m. U-3696, 6 1|2 a 7 1|2 p. m.

PROFESORA DE INGLES. AMERIcana, desea dar clases en un colegio por las mañanas, También clases privadas. Precio especial para grupos. Informan Telf. A-7488 Depto. 32.

PROFESORA DE PIANO

Por Madrid y Cuba, Sumo esmero en la enseñanza, medio mes gratis para que observe, precio muy económico, aunque haya mucha distancia. Telfs: U-5185, Vapor 15 altos, (esquina a Hornos).

DOCTOR EN PEDAGOGIA. CLASES a domicilio y en su academia, de Gramática; Aritmética Taquigrafía Pitman, Mecanografía al Tacto. Didáctica novísimas. Precios moódicos. Pedrós. 21 No. 1021. Telf. F-4124.

ESTUDIE POR CORREO

La academia «Rabiña», en Neptuno 414, esq. a Manrique, altos M-7849, tiene organizado clases por correspondencia desde hace años habiendo prestado gran beneficio a aquéllos que tiene deseo de prosperar. Estudie las asignaturas siguientes: Taquigrafía; Mecanografía; Teneduría; Cálculos Mercantiles; Gramática; Ortografía; Procurador; Química industrial, Inglés; Francés etc. Informes: **Academia «Rabiña». Neptuno, 414, esquina a Manrique. Telf. M-7849.**

ESCUELA DE BAILE

Exclusivamente bailes de salón. Son Fox, Tango etc. Se garantiza la enseñanza. Ismael Servelló, Cárdenas Nro. 51, segundo piso.

75 PROFESORAS - PROFESORES

ESTUDIOS. BAILES MODERNOS

Tomasín. Positivamente enseño con práctica son; Pasodoble; Vals; Blues; Fox; Tangos; Clases todos los días de 9 a.m. a 11 p.m. Clases a domicilio. San Nicolás 1008 (moderno) entre Gloria y Misión, 2 cuadras de Monte.

"SAN ELOY"

Colegio y Academia Fundado en 1907. Primera y Segunda Enseñanza; Preparatoria; Bachillerato; Comercio; Idiomas. Cultura Física. Cursos preparatorios especiales. Admitimos pupilos y medios pupilos y externos. Quinta Menocal, Samá 31. Marianao. Telf. FO-7462. Pida Prospectos.

76 COLEGIOS

PUPILOS DESDE 6 PESOS

Ambos sexos todos los grados Alimentación abundante y nutritiva. Vigilancia y moralidad. Inglés diario. Estudios comerciales. Corte y Costura. Compostela 706. «Colegio Cuba»

COLEGIO

Santa Teresa

INGRESO AL BACHILLERATO

Enseñanza en inglés y español. Primer Grado, $3.00. Segundo $4.00. Tercero y Cuarto $5.00. Quinto y Sexto, $6.00. Séptimo y Octavo $7.00. Autorizado para expedir certificados de Octavo Grado para ingresar en Normales, Institutos, Hogar, ets. Taquigrafía, Mecanografía, Ortografía, Inglés, Correspondencia Comercial, Corte y Costura y Labores. Clases de piano. Pida prospecto Calle 23 No. 1.511 entre 24 y 26. Vedado. Teléfono F-5096.

Corte y Costura

ACADEMIA «SANTA TERESA»

Calle 23 No. 1511 (Vedado entre 24 y 26 F-5096. Hágase profesora en tres meses. Desde la primera clase usted podrá cortar sus vestidos por figurín. También clases por correspondencia. Pidan la primera lección, incluyendo 3 centavos para franqueo. Expedimos

ENSEÑANZAS

76 COLEGIOS

OBSEQUIO DE LA ACADEMIA DE COMERCIO

Luis B. Corrales. Establecida en 1889. Enviando $0.15 en sellos recibirán mi Aritmética Mercantil. Enseñamos Teneduría de Libros. Taquigrafía e Inglés. La Mecanografía $1.00 al mes. Nuestros Títulos los más solicitados. Lealtad 567 entre Salud y Dragones. Telf. A5-1632

77 ACADEMIAS

Havana Business Academy

Profesores y sistemas procedentes de los mejores Business Schools de los Estados Unidos. Elevados standards de enseñanza comercial en inglés y español. **Todos los graduados de nuestro curso secretarial han encontrado emplea bien remunerado. Taquigrafías Pitman y Gregg. Omnibus Línea 357. F-3043 y Neptuno esquina a Amistad A-6033.**

ACADEMIA BRAVO

COLEGIO-ACADEMIA

Ingreso en Ciencias Comerciales, Ingenieros, Comercio, Instituto, Normales, Cadetes. Colegio Academia para cursar todos los grados de la Primera Enseñanza. Autorizado para expedir Certificados para ingresar sin examen en Normales, Hogar, Institutos etc. Clases diurnas y nocturnas para ambos sexos. Profesores graduados y especializados. Servicio de Omnibus a domicilio. Cursos especiales para ingreso en las Escuelas de Ingenieros, Comercio; Normales; Institutos; Cadetes; Aviación; Taquigrafía; Mencanografía; Inglés; Correspondencia; Teneduría; Contabilidad; Prácticas de Oficina. Cuota muy módica. Neptuno y Lucena U-2627. **Cursos especiales para ingreso en la Escuela de Ciencias Comerciales.**

ACADEMIA RABIÑA

NEPTUNO No. 414 (ALTOS) ESQUINA A MANRIQUE. INGRESO A LAS ESCUELAS DE COMERCIO

Clases individuales, Francés, Inglés y Teneduría, Taquigrafía «Pitman» y «Gregg», Mecanografía, Correspondencia y Aritmética Comercial. TAMBIEN CLASES POR CORRESPONDENCIA. Ingreso en Escuelas de Ingenieros, Arquitectos, y Comercio. Servicio de ómnibus y de internos. Pida prospectos. Expedimos títulos y proveemos de empleo a nuestros graduados.

ACADEMIA DE IDIOMAS ROBERTS Malecón 153. Telf. M-2124. ¿Desea usted aprender inglés? Compre el método Roberts. Se recomienda por sí solo Distinción. Eficiencia. Garantía. Cuarta edición: $2.00.

OFICINAS

O'REILLY Y HABANA POR HABANA

Magnífico local propio para oficinas, bufete, comercio, etc. **Informan en el mismo. Ofic. Genios y Morro. Telf. M-6747.**

INTERES GENERAL

SE CEDE BUEN NEGOCIO DE VEStidos en tienda muy acreditada. Informes teléfono A5-3071

Para España

Todos los artículos que compre en esta casa, los empaquetamos y despachamos sin cargar nada extra.

Bazar Inglés

Galiano y San Miguel

AVISO DE ECONOMIA LOS TRAJES viejos los arreglo o reduzco para sus hijos. Igual a medida. Sastre con garantía. Precios situación. Voy a domicilio. San Nicolás 155. A-7095. González.

IMPOTENCIA, NEURASTENIA, INsomnio, agotamiento nervioso y anemia ceden rápidamente con el Tónico «Terrars». Se remite por correo $3.00 frasco. Para la alta presión arterial las tabletas «Allimin». Le darán su tranquilidad. Caja de veinticinco tabletas $1.00. Dr. López, apartado 2148 Habana Telf. M-3683.

SEÑORES PROPIETARIOS

La limpieza o cualquier trabajo relativo a fosas mouras o absorventes, está resuelto llamando al «Higiénico», en Almendares 15, Telf. FO-7644. Precios económicos. Garantía y eficiencia. Hacemos servicio a todos los lugares del interior.

INGLES, TAQUIGRAFIA INGLESA Y española, Teneduría, Cálculos Mercantes, Aritmética, Algebra, Caligrafía, Mecanografía y Ortografía: 6 pesos mensuales a domicilio por el Profesor F. Heltzman. Estrella 166, altos, A5-1822

ALQUILERES

79 HOTELES

HOTEL BLARRIZ

RESIDENCIAL

Prado 519 frente al Capitolio, para matrimonio sin niños, exclusivamente. Hermosas y ventiladas habitaciones con baño privado y closets. Lujoso roof garden y cocina moderna. Comida a la carta. Elevador día y noche. Confort y limpieza. Estricta moralidad.

HOTEL "HARDING"

Crespo 67 a dos cuadras del Prado y Malecón, cerca del mar. A-6735 Hotel absolutamente moral y comidas excelentes. Dos personas, desde $46; una desde $29, con almuerzo; comida y desayuno. Elevador día y noche. Agua caliente y fría.

HOTEL "VEDADO"

CALLE 19 ESQUINA A M

Residencia excelente, que reúne excepcionales condiciones para vivir con toda comodidad. Frecuente y fácil comunicación con la ciudad y repartos. Esmerado servicio. comida criolla, española y americana. Telf. F-6631.

THE SAVOY

F y Quince. Vedado

Telf. F-6616

Situado en un lugar alto del Vedado, con fácil y frecuente comunicación con la ciudad y repartos. Rodeado de jardines, con 600 metros de hermosos portales. Las habitaciones tiene ventiladición directa. teléfono, baño privado, con agua fría y caliente. Precios moderados, incluyendo tres excelentes comidas. El servicio en mesas separadas, para cada familia.

HOTEL HANABANA

Tenemos actualmente disponible la habitación mejor situada de La Habana, la esquina con balcones a Prado, Neptuno y San Miguel, con su cuarto de baño de lujo. Para matrimonio con inmejorable **comidas y todo** servicio: $85.00. Entrada por Neptuno 105. Telf. A-9041.

HOTEL "ALCAZAR"

Tiene este hotel muy ventiladas habitaciones tocas con baño privado, teléfono y elevador a todas horas, sus precios son económicos haciéndose arreglos especiales por meses a familias estables incluyendo un exquisito servicio de comida. Cárdenas No. 209.

HOTEL "ANDINO"

San Lázaro 1218, esquina a M. U-2553. Unico en su clase. Moderno, céntrico, amplio, fresco, saludable, frente Universidad. Conviene para los que necesitan vivir cerca de los hospitales Calixto García o Mercedes. Habitaciones con baño privado, balcón, hermosa vista, con tres excelentes comidas: 45 pesos, matrimonio. Una persona desde 28 pesos. Clientela escogida. Pensión completa para huéspedes del interior. Precios sin competencia. Esmerado servicio en mesas separadas.

"TROTCHA"

En lugar más céntrico del Vedado. Amplias y frescas habitaciones con o sin comida, a una cuadra de los baños de mar, tranvías y ómnibus. Calzada y Dos Vedado. Telf. F-2383.

HOTEL "CANADA"

Restaurant, Villegas y Tejadillo, dos cuadras Prado, tres Parque Central. Residencia para familias estables. Habitaciones agua caliente elevador, cocina moderna; todo el servicio desde $26.00 mensuales.

Hotel Roosevelt

AMISTAD Y SAN MIGUEL

$55.00 Matrimonios con tres excelentes comidas mensuales.

Apartamentos para familias, todos con baño privado Elevadores día y noche.

HOTEL Y RESTAURANT «LAS TULLERIAS»

Monserrate 407, entre Lamparilla y Obrapía. Desea usted comer bien y barato, con esmerada atención, precio reducido y vivir tranquilo y con mucho fresco! Visítenos y quedará encantado. Cerca de teatros y tiendas.

HOTEL PRADO

Prado 351 esq. Virtudes

Entrada por Virtudes, habitaciones balcón a Prado, agua abundante caliente y fría, buena comida, familias estables $40 a $45 por 2 personas, ascensor día y noche. M-7660 F. Mariño G.

HOTEL «VANDERBILT»

Neptuno 1223 Situado en lo mejor de la Loma de la Universidad. lujosas, amplias y confortables habitaciones, baño privado: agua abundante fría y caliente Atención esmerada Neptuno 1223. Conviene para los que tengan que vivir cerca del Hospital Calixto García.

HOTEL "IDEAL ROOM"

Prado 93B, (Por Pasaje)

¿Desea vivir en casa tranquila, mejor que en su propia casa? Visite esta gran casa, aunque sea por curiosidad. Por dentro, la mejor. Si hace poco usted la visitó y no encontró habitación, vuelva a visitarla, hay habitaciones disponibles. Visite esta casa y así verá su patio andaluz, de hace poco. Se construyó el mejor, sin duda. Precios los más económicos. Se exigen referencias de moralidad y pagos.

ALQUILERES

79 HOTELES

HOTEL MIRAMAR. FIJE SU RESIdencia en esta prestigiosa casa. Vivirá tranquilo y comerá bien. Habitaciones con baño privado a precios económicos. Reservamos habitaciones a familias del interior. Prado 2, esquina Malecón. A5-3692

80 CASAS DE HUESPEDES

HUESPEDES. PRADO Nro 22 AMplias y ventiladas habitaciones con balcón a la calle; agua abundante; magnífica comida; moralidad. Vida familia. Matrimonios desde $40 hombres solos $20.00 todo servicio.

GALIANO No. 404 ALTOS, ALQUILO apartamento 3 habitaciones, baño y terraza; Otro 2 baños y balcón, habitación con baño y balcón; una habitación en azotea asistencia a hombres solos $25.00. Moralidad.

CASA DE HUESPEDES: GALIANO 455, entre San José y Barcelona. Habitaciones espléndidas, lavabos agua caliente. También una en la azotea, sólo con asistencia. Moral absoluta: M-7380.

CASA DE HUESPEDES LA GRAN Vía, Zulueta No. 422 Esquina Teniente Rey. Amplios y frescas habitaciones, balcón a la calle todos servicios; hay siempre agua fría y caliente; casa moral; buena comida, precios módicos.

CASA DE HUESPEDES «LA ISLA», Monte 213, por Fastoria Exclusivamente personas moralidad; habitaciones balcón. Edificio moderno. Comida a la carta.. Matrimonio desde $42. Telf. A-8210.

CASA HUESPEDES MAGNIFICA HAbitación matrimonio; baño anexo, agua día y noche, comida inmejorable, familiar y sana, teléfono. Absoluta moralidad y orden, $35, matrimonio todo servicio. Amistad 208, casi esquina a Neptuno.

VILLEGAS 466, CASI ESQUINA A Muralla, magnífica residencia familias, elevador, teléfono, agua fría y caliente, habitaciones con muebles, lavabos y ventanas, (muchas con baño)) Precios razonables, informan: A-9985

OBRAPIA 407, ALTOS CASTEL-VIZO Casa de huéspedes con servicio completo y esmerado. Excelentes comidas, inmediata a todas las Secretas. M-2071.

CASA DE HUESPEDES «LA GRAN Vía», Zulueta número 422, esquina a Teniente Rey. Amplias y frescas habitaciones, balcón a la calle, todos servicios. Hay siempre agua fría y caliente. Casa moral, buena comida. Precios módicos.

CASA DE HUESPEDES: TURIS, Manrique 611, entre Reina y Salud, Telf. A-6388. Hermosas habitaciones, vista calle einteriores. Matrimonio: $35.00. Individuales: $20.00. Abonados al comedor: $13.00.

REINA No. 14

Residencia de lujo. Espléndidas habitaciones con baño privado, agua fría y caliente, garantizando que nunca falta el agua. Muebles nuevos de lujo, pudiendo traer sus muebles si lo desean. Garantizamos la mejor y más sana comida de la Habana. **Precios de situación,** Reina 110. moderno, 14 antiguo, entre Galiano y Rayo.

PRADO 104

Casa ideal para familias, habitaciones amuebladas con toda asistencia Precios razonables.

CASA DE HUESPEDES LA «REPUblicas», Aguila 559 esquina a Barcelona. Telf. A-6639, habitaciones y departamentos conagua corriente todos; excelentes comidas. Se admiten abonados al comedor. Precios económicos.

CAMPOAMOR

COMPOSTELA 608 (MODERNO) ENTRE SOL Y LUZ

Habitación con baño privado **$15**

Habitación con baño privado y comida . **$30**

INFORMES: TELF. A-7350

CASA DE HUESPEDES «LA MATANcera», Reina número 219 esquina Manrique. Telf. A-0238. Se alquilan amplias habitaciones con vista a la calle, con o sin baño, agua fría y caliente, a precios muy reducidos. Comida española y criolla.

81 CASAS de COMIDAS

CONSULADO 252 CASA PARTICUlar, desea familia formal para mandarle comida: tamal, croquetas, bacalao a la vizcaina; papas rellenas, mariscos. Esmerada limpieza y hora fija. Telf. M-3376

82 APARTAMENTOS

SE ALQUILA UN APARTAMENTO con baño, agua fría y caliente y demás comodidades. San Rafael 313 entre Rayo y San Nicolás. Teléfono M-2645

SE ALQUILA APARTAMENTO CAlle Balear Nro. 15 carretera San Miguel del Padrón, Luyanó, 2 habitaciones; cocina; servicio; lavadero. Precio: $11.00. Exígense referencias, trayendo recibo último alquler pagado. Teléfono M-9740

EDIFICIO AGUILA LUJOSOS APARtamentos, compuestos de sala; tres habitaciones; baño intercalado; comedor; cocina y servicios de criados. Informes Aguila 814. Telf. M-3448.

MAXIMO GOMEZ No. 1267, DEPARtamento interior. sala cuarto cocina y baño. Inf. Aguila 814 Telf M-3448.

SE ALQUILA HERMOSA CASA EN San José 862, entre Oquendo y Soledad, 2o. piso, sala, comedor, recibidor, 3 cuartos, baño completo y baño criados. Informan en Oquendo 308 (Encargado.

15X20, VEDADO — APARTAMENTO moderno de esquina. Sala, comedor, y habitación, closets, lujoso baño y cocina $30.00. Puede verse a todas horas. Informes en los bajos.

EDIFICIO «AGUIAR» — INDUSTRIA 166. Modernos apartamentos de 2 habitaciones y baño completo; luz; teléfono; agua caliente y ascensor. Sólo a personas absoluta moralidad.

ALQUILERES

82 APARTAMENTOS

SE ALQUILAN DEPARTAMENTOS de dos habitaciones con agua corriente, vista a la calle $16.00. Dragones 216 entre Galiano y Aguila, altos botica Americana, casa de orden.

SANTOS SUAREZ 72, (MODERNO) entre Dolores y San Indalecio apartamentos cómodos y ventilados para familias. Varios tamaños. Se cambian referencias. $16.00, $20.00 y $23.00. Dirijanse al encargado, departamento número 10

EDIFICIO SANTEIRO. CALLE G entre 25 y 27, Vedado, se alquila un apartamento moderno, compuesto de salón, dos cuartos, baño intercalado, pantry cocina y servicio de criados; da a la calle, puede verse a todas horas. Informes en el mismo, teléfono F-7410

EDIFICIO URSULINAS

EGIDO ESQUINA A SOL

Casa de apartamentos modernos, propios para matrimonios o reducida familia, con servicios sanitarios completos; luz, agua caliente y fría; situados en lo más céntrico de la ciudad, con espléndidas vías de comunicaciones para toda la capital e interior de la República.

INFORMES EN EL MISMO

PRECIOS MODICOS

Apartamento bajo Nro. 1.

HOTEL DE APARTAMENTOS

8 y 19

1, 2, 3 y 4 cuartos, cocina Frigidaide

GARAGE

RESTAURANT

PISCINA

Grandes reservas de agua.

83 DEPARTAMENTOS

ALQUILO A FAMILIA SIN NIÑOS grande departamento de sala; dos habitaciones; comedor; cocina y servicio completo privado. Es muy fresco y claro. Empedrado 215 entre Cuba y San Ignacio.

ALQUILO A FAMILIAS DE ORDEN grandes accesorias y departamentos de sala; habitación con lavabo; vista calle; en Monte 12 esquina a Zulueta; Habana 461 y Animas 797, entre Escobar y Gervasio. Con casas de orden y buen aspecto.

ALQUILO A FAMILIA QUE NO SEAN más de tres personas mayores departamento de sala, habitaciones grandes, servicio completo privado, con su patiecito, todo azulejeado. No hay nada igual en higiene, fresco y buen gusto. Hospital 611 entre San José y Valle.

MARINA 2 ó 255 ESQ. A 25

Espléndidos departamentos y habitaciones muy frescas, vista al mar, luz y elevador día y noche. Vea y ofrezca lo que pueda.

Informes: Teléfonos: U-1241 y M-6747

CARLOS III, 502

Esquina Belascoaín, departamento de dos posesiones con balcón, luz, teléfono; lavabo; comida si desea. A mayores, referencias.

COMPOTELA 508

Entre Teniente Rey y Muralla departamentos de dos posesiones con lavabos y habitación con baño. Referencias.

SE ALQUILAN ESPLENDIDOS DEpartamentos para vivienda, oficinas o bufetes; mucha claridad. Prado 314.

ALQUILO A FAMILIAS DE ORDEN grandes accesorias y departamentos de sala; habitación con lavabo; vista calle; en Monte 12 esquina a Zulueta; Habana 461 y Animas 797, entre Escobar y Gervasio. Con casas de orden y buen aspecto.

ALQUILO A FAMILIA SIN NIÑOS grande departamento de sala; dos habitaciones; comedor; cocina y servicio completo privado. Es muy fresco y claro. Empedrado 215 entre Cuba y San Ignacio.

84 HABITACIONES

SE ALQUILA HERMOSA HABITAción agua corriente; lavabo; amplia y ventilada. Hay teléfono. O-Reilly Nro. 522 primer piso.

COMPOSTELA 459 SEGUNDO PISO entre Teniente Rey y Amargura; amplia; ventilada habitación hombre solo matrimonio sin niños. Agua corriente, puede comer.

SE ALQUILA AMUEBLADA A HOMbre solo, magnífica habitación muy fresca y clara. Baño anexo. Cuba Nro. 152 (moderno) apartamento número 5.

SE ALQUILAN HABITACIONES CON baño intercalado, con comida a precios módicos. Reina No. 63.

PRADO 565 FRENTE CAPITOLIO, alquilan habitaciones muy cómodas, lavamanos dentro, agua todas horas. Informan primer piso Telf. A-8456.

NEPTUNO 414 2o. PISO ESQ. A MANrique se alquila hermosa habitación con balcón a la calle a hombres solos o matrimonio sin niños.

MAGNIFICA RESIDENCIA FAMIliar con todo confort en Prado, alquila una habitación y un apartamento. Jamás falta el agua. Indispensable referencias. Telf. A-9118

EN CAMPANARIO No. 608 ALTOS, entre Salud y Reina, una o dos habitaciones con o sin asistencia, casa de moralidad, matrimonio cuarenta pesos.

EN LO MEJOR DEL VEDADO. LInea 854 entre 4 y 6, alquilamos magnífica habitación para dos o tres personas, con buena comida y toda asistencia. Telf. F-6796.

ALQUILO CUARTO INDEPENDIENte 2 puertas y 2 ventanas, mampostería y piso mosaicos; precio $4.00. Calle Seis y Ave. Sexta Reparto Buenavista. Informan en la bodega o por F-6131.

CASA DE FAMILIA ALQUILO HABItación agua fría y caliente abundante, luz y limpieza. Dos cuadras Universidad. Cine, ómnibus y tranvías a media cuadra. Se exigen y dan referencias. Informes U-5770.

EN LUJOSA CASA DE FAMILIA SE alquilan habitaciones con toda asistencia Se suplica moralidad. Calle 11 No. 407 entre F y G. Teléfono F-7207. Vedado.

ALQUILERES

84 HABITACIONES

NEPTUNO 162, ALTOS, frente teatro «Encanto». Alquilamos habitaciones amuebladas. Otras con propias matrimonios, hombres solos compañeros. Excelente presente. Pocos inquilinos. Orden. Pedimos referencias moralidad. Teléfono.

VEDADO. — RESIDENCIAS Familias calle 17 Nro. 855 altos, entre 4 y 6; espléndidas habitaciones, baño privado; comidas inmejorables, se reparte comida afuera, precios económicos. Telf. F-5019.

EN MODERNA CASA PARTICUlar alquilo espléndida habitación con balcón y ventana. Con o sin comida, muebles. Aguacate 61, 2do. piso, entre Empedrado y Tejadillo.

EN LUJOSA CASA SE ALQUIlan confortables habitaciones amuebladas con baño anexo, con o sin comida. Extricta moralidad. Calle 17 No. 57 esquina M, altos. Vedado.

EN NEPTUNO Nro. 801, ALTOS, esquina a Marqués González, se alquilan habitaciones.

SAN LAZARO 203, ALTOS. Se alquila amplia y ventilada habitación con luz. Informan en la misma. teléfono.

CASA FAMILIA GLORIA 364 altos, entre Suárez y Revillagigedo, alquila 1 habitación a personas morales. Módico alquiler. Teléfono. Se exigen referencias.

FAMILIA PARTICULAR ALQUIla amplia habitación anexa al baño, todo servicio de comida o sin. Referencias, pegado Universidad. formes. Telf. F-7728

MAGNIFICAS HABITACIONES alquilan en casa particular a hombres solos o matrimonios sin. Lugar céntrico Franco Nro. 13, entre Carlos III y Barnet.

A LA ENTRADA DEL VEDADO casa particular, amplia, fresca habitación, lavabo, baño anexo, solo señoras o señoritas. Se cambian referencias. Unico inquilino. F-5294.

HABITACION AMUEBLADA SE ALquila, propia para caballero, señor o señorita estudiante, cerca Universidad Neptuno 1161, bajos, único inquilino en casa de matrimonio que cede barata

ALQUILERES

HABITACIONES

SE ALQUILA HERMOSA HABITAción independiente; baño con agua caliente y fría; comida inmejorable, matrimonio o tres personas. Calle 26 entre J e I. Telf. F-3837 Precio módico.

SEÑORITA RESPETABLE ALQUILA dos hermosísimas frescas habitaciones con servicio comidas, teléfono; a personas honorables; sin niños. Referencias informes; traer muebles, no precisan. San Lázaro 108, bajos.

SE ALQUILA MAGNIFICA HABITAción con vista a la calle y baño frío, agua fría y caliente; todo nuevo, trato esmerado; Industria frente al teatro Campoamor

CASA DE FAMILIA. INDUSTRIA No. 74 casi esquina a Colón. Habitación clara y fresca amueblada a hombre solo o dos compañeros $12. También cuarto de una amplia sala a profesionales. Telf. N-1056.

SALON 357 ALTOS, ENTRE SAN Nicolás y Manrique, habitaciones con baños y muy frescos. Con o sin comidas. Moralidad absoluta, mucho orden y tranquilidad. Se exigen referencias. Precios razonables, teléfono M-1436

EDIFICIO «CUBA» SEIS PISOS. Empedrado No. 42 antiguo. 360 Moderno, entre Habana y Compostela. Se alquilan amplias y ventiladas habitaciones, muy baratas, con lavabos, luz toda la noche. Paz y moralidad. Telf. M-5113.

SE ALQUILA EN COMPOSTELA NUmero 457, entre Teniente Rey y Muralla, espaciosos y frescos aparamentos y habitaciones acabados de pintar. Llaves e informes en la misma. Propietario: Aguiar número 305, altos Pedroso.

NAVES-LOCALES

LUGAR CENTRICO PROPIO PAra bufete casa de modas, peluquería se alquila la planta baja en casa de fabricar compuesta de local, tres habitaciones; comedor, cuarto y servicio de criados. Informes primer piso. Amistad No. 376 esq. a Barcelona Agua a todas horas.

COMERCIO ALQUILO LOCAL con dueño propio para fonda y café y Cuarteles. Informan Cuarteles buen punto.

SE ALQUILA LOCAL PROPIO PARA comercio, en la calle Habana 659, entre Muralla y Sol, informes en el mismo.

SE ALQUILA UN LOCAL QUE MIda 8 metros. Informan en Mar-González 513 (altos).

SE ALQUILA UN GRAN LOCAL PAra industria o comercio en Calzada Concha 956. Acaba de repararse. Mide más de 400 metros. Informes teléfono X-2664

SE ALQUILA LOCAL PARA COMERcio Monserrate Nro. 481. Informan Nro 416 Telf. M-4022

NAVE 172 SE ALQUILA ESTA preparada para fábrica de helado u otra análoga. Verla: de 8 a 11 y de 2 a 5 p m. Informan Teléfono F-2090.

SE ALQUILAN DOS NAVES MIL metros Subirana y Desagüe entre Santa, Carlos III y Belascoaín, modernas. Informa Vinatea, Sol Seco y Peñalver.

SITIO LOCAL PROPIO PARA TAller Lealtad 306. Al lado Neptuno; vivienda. Informes Telf. A5-3441

VENDIDO LOCAL, CALZADA DE Jesús del Monte 518, local moderno de 300 metros con tres puertas frente, propio para industria y comercio. Alquiler módico. Informes Teléfono F-3649.

NAVES Y LOCALES ACABADOS DE fabricar, se alquilan desde 60 metros hasta 900. Todos con pavimentos de mosaico y sin columnas intermedias; propios al de esquina para adaptarlo a cualquier negocio y otro propio para venta de frutas, teniendo nueve departamentos para familias en la parte alta. Marina y Ensenada, a la cuadra de Concha y de la Quinta Centro Gallego: «La Benéfica».

EL PROPIO COMERCIO, CAFE, Bodega etc. Llaves en vidriera del frente. Informa: Armando Ruz. M-2943 Se rebajado.

HABANA

SALON 403 ENTRE MANRIQUE y Campanario primer piso alto moderno; tres cuartos hermosos con balcón; comedor al fondo corrido; cocina; calentador; baño completo; servicio criados 8 a 5 puede verse.

SE ALQUILAN EL 1o. Y 2o. PISO de San Lázaro 503 tres habitaciones, baño completo; todo el servicio frío; abundante agua y fresco. Llaves en el «Bar».

SE ALQUILAN LOS ALTOS DE SUcre y Sitios, 3 cuartos; baño; cuarto de criados y servicio. Informan Subirana y Maloja (Carnicería).

MALOJA 54 ENTRE ARAMBURO y Hospital. Magnífico piso alto, con sala, saleta tres grandes habitaciones, baño completo; comedor; cocina; frío y servicios criados. Informan en la misma.

SE ALQUILA 976 CASI ESQUINA A Hospital. Local para establecimiento, dos habitaciones, baño y cocina. Llaves informan: San Miguel 1006, casi esquina a Hospital.

SE ALQUILA HOSPITAL 170 ALTOS entre Vapor y Príncipe. Sala 6 cuartos, baño intercalado; comedor y dependencias modernas y fresca. Véase al Llave encargado. Más informes Bodega «El Fénix» Neptuno y Soledad. Telf. U-1360.

SE ALQUILA EL 2o. PISO DE LA calle Manrique No. 101 esquina a Sitios con sala, comedor, tres cuartos, demás servicios. La llave e informan en la misma.

A CUADRA DEL CAPITOLIO casa moderna acabada de fabricar se alquilan espléndidas habitaciones ventiladas y frescas a personas solas o matrimonios sin niños. Gas, agua y luz a todas horas. Teléfono. Amistad No. 376 casi esquina a Barcelona. Pedimos referencias y moralidad. No hay cartel en la puerta.

SE ALQUILA SEGUNDO PISO VIRTUALES No. 672 casa moderna, fresca y nueva, compuesta sala; saleta; 4 cuartos, baño intercalado en colores. Gas, pantry y cocina. Servicio criados independiente. Informan bajos.

SE ALQUILA CASA PLANTA BAJA SAla grande, tres habitaciones; comedor, demás servicios completos modernos, entrada de buen gusto clara; fresca. Capital 609 entre San José y Vapor.

SE ALQUILA, MURALLA 321 ESQ. A Compostela, primer piso, sala, saleta, comedor; cuatro cuartos; baño; cuarto de servicio criados. Llaves en el café Norma Roces M-2284.

CALLE GIQUEL 7 Y 9 ENTRE NEPtuno y San Miguel, pisos nuevos altos y bajos, sala; comedor; dos habitaciones, baño de lujo, buena cocina, cuarto de criados sin estrenar, llaves en la misma.

Nº 174 ENTRE INFANTA Y Rey del Padre. Se alquila primer piso moderno sala, recibidor, 3 habitaciones; baño intercalado; cocina. Llave último piso. Teléfono M-8745

MARIANAO GOMEZ No. 1269, ESQ. A Pedregal de Orozco, casa moderna, planta de sala, tres habitaciones; baño intercalado; comedor cocina y cuartos de criados. Inf. Aguila 814, Telf. M-3448.

SE ALQUILAN LOS ALTOS DE Neptuno 118, compuestos de sala, comedor; tres habitaciones; baño y servicios completos con agua abundante. Informan: Telf. M-2564.

ALQUILERES

87 HABANA

ALQUILO BAJOS CARLOS III No. 1003 frente a Quinta de los Molinos, portal, sala; recibidor; 3 habitaciones con closets; baño intercalado; comedor fondo; cocina; cuarto y servicios criados; patio; pasillo entrada independiente y garage. Teléfono M-3194. Sr. Gutiérrez.

SE ALQUILA LA PLANTA BAJA MOderna sala; recibidor; 4 cuartos; baño intercalado; comedor y servicios de criados; Gervasio 528 entre Salud y Zanja. Informa: Telf. M-2250.

ALQUILO ANIMAS 769 BAJOS ENtre Gervasio y Belascoaín, sala, saleta; comedoré 5 cuartos; cocina; dos servicios 40 pesos. Llave altos. Teléfono F-7332.

SE ALQUILA LA MODERNA CAsa toda decorada Concordia 751 altos esquina a Aramburo con sala, recibidor, 3 cuartos, baño intercalado, cocina, comedor al fondo y servicio de criados. La llave en La Regente (bodega de enfrente) Informes Telf. F-7170.

EDIFICIO «ARBOS» OQUENDO 308 entre San Rafael y San Miguel. Alquilo apartamentos frescos e independientes. Informan en la misma.

SE ALQUILAN

CAMPANARIO 612 y 614

Apartamentos de distintos tamaños y precios, véalos le gustarán, pregunte al encargado en la misma.

DIEZ DE OCTUBRE 66 y 68

Apartamentos muy frescos y económicos, pídale al encargado se los enseñe.

MONTORO 109

Moderno chalet de dos plantas con garage, propio para familia de gusto. La llave en el mismo.

SERRANO ESQUINA A ZAPOTES

Santos Suárez, magnífico chalet de dos plantas propio para familia extensa y de gusto con seis amplias habitaciones dos baños, garage; servicio de criados etc. Su precio $60.00.

Para más informes:
THE NATIONAL CITY BANK OF NEW YORK
Administración de Bienes
Teléfonos: A-9897

FRANCO No. 260 ENTRE DESAGUE y Benjumeda $25.00. 2 meses en fondo. Sala, saleta; 3|4; baño; comedor; cocina y patio. Informan en Malecón 655 Llaves en la misma.

SE ALQUILAN LA PLANTA BAJA de Campanario No. 412, entre San Rafael y San José compuesta de Sala; saleta; cinco cuartos; comedor y servicios. Informan en los Teléfonos M-2775 y M-9762 de 9 a 12 a. m. y de 2 a 5 p. m.

EN $50.00 SE ALQUILAN LOS ALtos de Neptuno 1.209 entre Basarrate y Mazón Sala, saleta, tres cuartos; baño intercalado; pantry y servicio de criados.

ALQUILO MARQUES GONZALEZ 656 moderno, bajos: sala; comedor; baño intercalado; tres habitaciones; cocina. Llaves encargado.

ALQUILO HERMOSO SEGUNDO PIso, Zenea 226 entre Escobar y Gervasio. Sala, recibidor, tres cuartos, comedor, cocina, baño intercalado y de criados. Informan Muralla 474 departamento 107 entre Cristo y Bernaza.

ALQUILO CASA LEALTAD 68 ENtre Lagunas y San Lázaro, segundo piso; brisa; sala; comedor; tres cuartos; baño; cocina; un azotea dos cuartos con baño $50.00. F-5179

SE ALQUILA PASEO DE MARTI 156 dos plantas altas formando una sola vivienda, adaptables para oficina, Laboratorio etc. y a la vez residencia familiar. Telf F-4637

ALQUILO CONTRATO LARGO CASA que con pequeña reforma puede ganar cien pesos, la alquilo en $40. Informes: Puerta Cerrada Nro. 211.

CONSULADO 252, CASA PARTICUlar desea familia formal para man darle comida: tamal; croquetas; bacalao a la vizcaina; papas rellenas, mariscos. Esmerada limpieza y hora fija Telf. M-3376

27 DE NOVIEMBRE 116 ENTRE ESPADA Y HOSPITAL

Casas de sala, comedor, dos habitaciones, baño intercalado completo, cocina. No les falta nunca el agua. Desde $20.00.

INFORMES U-5858

ALQUILO BAJOS LEALTAD 1012 recibidor, sala; 3 habitaciones; baño; cocina de gas y carbón; patio. La llave en los altos. Teléfono A-7060. Alquiler 30 pesos.

EN $25.00 SE ALQUILAN LOS ALtos de Tenerife Nro. 218 entre Belascoaín y Rastro. Sala; dos cuartos; cocina y baño completo moderno; azotea. Informan en la misma.

LEALTAD 775 ALTOS SE ALQUILA una casita moderna con sala, comedor; dos habitaciones y servicios; agua abundante La llave en frente bajos de 1 a 4. Telf. M-5008.

$40 A $47. PRECIOS DE 1939. REBAJADOS. PISOS COMPLETOS MALECON 315, S. LAZARO 320. entre San Nicolás y Galiano. Agua no falta, fría y caliente. Todos los locales con ventanas al exterior. Llaves en Malecón 2o. piso. Informes: M-2863. F-3131.

Bajos, Malecón, sala; 2 habitaciones, baño lujo; comedor; cocina; cuarto y servicio criados $45.

1er. piso Malecón, sala; comedor; 3 cuartos; baño; cocina y servicio criados. $45.

Bajos San Lázaro, sala, comedor, 3 cuartos, baño lujo; cocina cuartos; servicio criados $43.

1er. Piso San Lázaro; sala; comedor; 3 cuartos; baño; cocina y ss. criados. $45.

2o. piso San Lázaro, sala; comedor; 3 cuartos; baño lujo; cuarto y servicio de criados. $47.

CAMPANARIO 209

Se alquilan frescos y amplios altos con sala, saleta, balcón, comedor, siete cuartos; baño; pantry; cocina; cuarto y servicios de criados. Informan Telf. M-1454.

SOLEDAD 254 ALTOS, ESQUINA a Animas. Sala; dos amplias habitaciones; pequeño comedor; cocina; baño. Véala: de 8 a 12 m. y de 2 a 6 p. m. $25.00. Informan F-2090.

LAGUNAS 204 2o ALTO ENTRE Perseverancia y Lealtad. Sala; recibidor; 3 habitaciones; baño completo; comedor; cocina; cuarto criados. Llave en la misma. Informan A-8633 y F-5689

SE ALQUILA MAGNIFICO PISO MOderno sala; saleta; tres cuartos; otro de criados; baños; servicios, etc. Edificio «Colonial» Reina 315 A-9921 A-9305 y M-2024

CARLOS III. ESQ. A ALMENDARES Se alquila hermoso 2o. piso, sala; saleta; comedor; 4 cuartos; buen baño intercalado; cocina; cuarto y servicio criados. Informan en los bajos Teléfono U-3923.

DEPARTAMENTO EN CASA DE ESquina propio para consultorio médico abogado u oficina antesalá, sala, 3|4, con lavabo. toma-corriente muy fresca. Lealtad 162 esquina a Animas de 10 a 6.

SAN JOSE Nro. 1268, ENTRE MAzon y Stadium, $16.00, edificio de apartamentos, con sala; dormitorio; baño; patio y cocina. Informes en la misma.

ALQUILERES

87 HABANA

$30.00 SAN RAFAEL $Nro. 804 ALtos, entre Oquendo y Soledad; sala; comedor; dos cuartos, baño y cocina. Verse a cualquier hora. Informes bufete de Arellano M-3936

SEGUNDO PISO MODERNO, BElascoaín 909, entre Figuras y Escobar. Sala, saleta; 3 cuartos, baño intercalado; comedor amplio; cuarto y servicio criados; cocina y calentador gas. Informan: Belascoaín 356, altos. Teléfono U-5537

CONSULADO 9 CASI ESQUINA AL Paseo del Prado. Se alquila en moderno Edificio, propio para personas de gusto, excelente piso alto, Recibidor; sala; hall; dos dormitorios; con closets; baño completo intercalado; cuarto y servicio de criados. Hay elevador día y noche. Informes misma.

NUEVA DEL PILAR ESQUINA A Arroyo muy cómodas casitas; sala; saleta; dos habitaciones, etc Informes mismo edificio Nro. 214 altos.

$20.00 ALQUILO LAGUNAS 209 SEgundo piso. Sala; comedor; un cuarto; cocina y servicios, agua abundante. Informes misma 9-12 y 2-6.

ESTEVEZ 15, PROXIMA A MONTE. Se alquilan un primero y segundo piso, sala; dos habitaciones; comedor; baño intercalado; agua impulsada. Abierto de 2 a 5.

ESTRELLA 217, ALTOS ENTRE SAN Nicolás y Manrique, sala; recibidor; 4 cuartos; comedor; cuarto criados. Precio: $50.00. Dueño: teléfono U-1835

ALQUILO LOS ALTOS CONCORDIA 306 con sala; saleta; 2 habitaciones cocina y baño. Informan en la misma de 8 a 11 y de 1 a 4.

ALQUILO ALTOS COMPOSTELA ESquina Chacón. Precio: $30.00. Informes: FO-1480 y FO-1719

SAN MIGUEL 1109 MEDIA CUADRA de la Universidad, primer piso acabado de fabricar; sala; saleta corrida; tres cuartos; baño de color; comedor corrido; cocina; despensa; cuarto servicio criados: $60.00. Llave en los bajos. F-6316

SE ALQUILA UN PISO SAN RAfael y Marqués González, altos de la botica. Telf. U-1427

ALQUILO: $50.00, SAN LAZARO 510, altos modernos, claros, frescos, acabados de pintar, agua abundante; sala; saleta; 3 cuartos; salón comedor; y servicio criados en $30, claros y frescos altos Aguila 819, sala; comedor, 3 cuartos etc. Dos meses en fondo.

SE ALQUILA ESCOBAR 715 ENTRE Sitios y Maloja, 2o piso moderno sala; comedor; dos cuartos; baño intercalado, Informa García U-6449

SE ALQUILA HERMOSO SEGUNDO piso, a una cuadra de Carlos III y otra de Belascoaín, con sala; saleta; cuatro cuartos; baño intercalado; comedor al fondo; cocina; cuarto y servicio de criados. $40.00. Santiago 558 entre Jesús Peregrino y Pocito. Informan en el primer piso.

EN $3400 SE ALQUILA LA ACCEsoria Marqués González letra C. entre San José y San Rafael, acabada de pintar, compuesta de sala; una habitación; dos patios; baño completo; calentador y cocina. Llaves en el puesto de frutas de San José y Marqués González. Informes: Agustín Alvarez Jr. Aguiar No. 305 Telf. A-7830.

88 VEDADO

SIN ESTRENAR. ALTOS DE LA CAlle 6 No. 456 entre 19 y 21 compuesto de sala; comedor; cuatro habitaciones; baño de color intercalado; cocina moderna; cuarto y servicio de criados. Puede verse de 9 a 12 y e 2 a 6 p. m. Informan en la misma.

SE ALQUILAN EN $28.00 LOS ALtos de 8 No. 460 entre 19 y 21. Terraza, sala; comedor; 2 cuartos; baño y cocina. La llave en los bajos Telf. F-7013.

VEDADO. CALLE 2 Nro. 313, ENTRE 13 y 15, alquilo casa sala, saleta, cuatro cuartos, baño intercalado completo, comedor grande fondo; fresca y limpia. Informan la misma y Habana 264. M-2474

EN J ENTRE CALZADA Y NUEVE alquilo frescos y espaciosos bajos con portal; sala; hall; 6 habitaciones; 2 baños intercalados; pantry y cocina; garage y demás servicios. Llave al lado Inf. F-5368.

ALQUILO DEPARTAMENTO MODERno en 23 entre B y C No. 756 a corta y honorable familia, dos habitaciones; sala; cocina; baño completo abundante agua. Verse de 3 a 6.

MODERNA CALZADA 351 ESQUINA H, altos, saleta, 3 habitaciones, baño, comedor; cocina; cuarto y servicio criados, $45, 2 meses fondo, llave bodega. Informes La Elegante, Galiano 306 M-9440

ALQUILO CRECHERIE 15, BONITO y fresco piso baño. Sala, comedor, tres cuartos, cocina y bao. Informan Muralla 474 departamento 107 entre Cristo y Bernaza.

ALQUILO NUEVE Nro. 263, ALTOS, terraza, recibidor. sala; hall; 5 cuartos; 2 baños; comedor; pantry; cocina; cuarto y servicio criados; terraza al fondo; y cuarto alto al frente. Alquiler: $70.00 Informan A-0384

SE ALQUILAN

En $32.00 los frescos y modernos bajos de 12 número 303, Vedado. La llave en la bodega. Informan en los altos.

SE ALQUILA UN PISO O No. 10 EDIficio Piloto frente Parque Maine, con muchas comodidades, puede verse todas horas. Informes llave en la misma.

ALTOS MODERNOS, PRIMER PISO A esquina Zapata, Vedado. Sala; comedor; dos habitaciones con closets. Refrigerador eléctrico. Ultimo precio: $36. Informan en el mismo edificio.

AVENIDA DE LOS PRESIDENTES 155, chalet moderno, vestíbulo, amplia sala; biblioteca amueblada; comedor; 5 habitaciones; 2 baños intercalados; cuartos y servicios criados, garage; lavadero y patio. Telf. F-7388.

SE ALQUILA: VEDADO 17 Nro. 664 esquina a A. Espléndido chalet de dos pisos, recientemente reparado, propio para familia de gusto, con todo confort moderno. Informes en el mismo y por el Telf. A-7501.

ALQUILO PRIMER PISO VEDADO Quinta Nro. 207, entre E y F, jardín; zaguán; terraza; sala; cuatro cuartos; comedor; baño intercalado; servicios de criados; garage. Alquiler: $50.00. La lave al lado teléfono: A-7060

VEDADO CALLE D. No. 253 ALTOS, entre 11 y 13, a una cuadra del colegio de La Salle. Se alquilan excelente y moderna casa. Recibidor; sala; hall; seis cuartos con closets; dos baños completos intercalados; pantry; comedor; cocina; dos cuartos de criados y garage. Llaves en la misma. Informes Obispo 202.

CASA CALLE 13 No. 154 ENTRE L y K Vedado, frente parque, hermosa casa, una planta; sala; saleta; portal; patio; 4 habitaciones; 2 baños; cuarto criados; cocina; informan Telf. F-2124 llave Calle L No. 106 entre 11 y 13 Vedado.

VEDADO. SE ALQUILA EN 11 ESquina a 4 en el Vedado, Moderno piso alto. Recibidor; sala; comedor; tres cuartos con closets; baño intercalado completo a todo lujo. Cuarto y servicio de criados. Entrada independiente para proveedores. Hay garage si se desea. Informes en la misma el portero.

90 MARIANAO - REPARTOS

ALQUILO ACABADO DE PINTAR, hermoso chalet dos plantas, Treinta entre Tercera y Quinta, Miramar. Jardín; portal alrededor; sala; comedor; pantry; cocina; cuarto criados; baño; criados; Garage, cuarto chofer; baño visitas; seis habitaciones familia; tres baños; recibidor; terrazas y demás comodidades para personas de gusto, Aguilera, Mercaderes 213 M-8628 y U-6509.

ALQUILERES

90 MARIANAO - REPARTOS

ALMENDARES. B. ENTRE 16 Y 18, lujoso chalet dos plantas. Salones recibo; biblioteca; siete habitaciones; cuatro baños. Muy decorado; Cuatro cuartos criados. Servicios. Garage. Verla 12 a 6 p. m. Informan F-4309.

REPARTO ALMENDARES 14 y D. 70 pesos. Chalet dos plantas, estilo colonial, para personas de gusto. Bajos: Bello portal a las dos calles, gran sala, espléndido comedor, toilet, amplio pantry cocina (cocina eléctrica), cuarto criado, garage y jardines. Altos: Escalera mármol, recibidor, hermosa terraza cubierta a las dos calles, tres magníficas habitaciones con dos baños (uno de ellos modernísimo, completo y en colores), hall. Puede verse a todas horas con la familia que aún está en la casa. Más informes, al dueño, Telf. F-3755.

MIRAMAR: 5ta. AVENIDA ESQUIna a 8. Espléndida residencia lujosa y amplia, moderna, acabada de pintar. Rodeada jardín. Informan Teléfono F-7787.

AMPLIACION DE ALMENDARES.— Avenida 8 entre 13 y 14, solar de 24 varas frente por 59 de fondo. Se da muy barato. Informes: Lealtad 567. Telf. A5-1632

REPARTO ALMENDARES $14.00.— Acabada de fabricar, preciosas casitas con modernos baños; cocinas; patio y lavadero; muy ventiladas. Ruta 30 por esquina. Avenida Consulado entre 11 y 12.

PARA EL DIA PRIMERO ALQUILO chalet Quinta Villa Tita en calle Línea y Santa Emilia, Reparto Nogueira, Marianao en 65 pesos; gran portal; sala; saleta; comedor; 7 cuartos; dos baños completos; garage; jardín y 4 cuartos para servicio. Además 800 metros árboles frutales. Puede verse después de la una. También se vende. Informan Telf. F-7332.

AMPLIACION DE ALMENDARES. Ave. 8 entre 11 y 12 Alquilo chalet 2 plantas, 4 cuartos, cuarto criada; garage y demás servicios. Informan al lado o teléfono FO-1293.

EN LA SIERRA CALLE TERCERA entre 8 y 10, se alquila moderna casa toda decorada, con 3 amplias habitaciones, lujoso baño, garage; cuarto alto con servicio. etc. Puede verse durante todo el día. Informes: FO-2551.

$13.00 GENERAL MONTALVO Y D. Reparto Larrazábal cerca Ciudad Militar una cuadra tranvías y otras vías de comunicación, alquilamos casitas recién construidas, compuestas de sala; dos amplias habitaciones, baño agua fría y caliente, cocina y patio. Informan: FO-7827

AMPLIACION ALMENDARES; CASA nueva, Tercera Avenida entre 9 y 10, cuatro cuartos; garage; lujoso baño; excelente cocina; demás comodidades. $45.00. Informes: FO-1004 e I-6205.

AMUEBLADA

Se alquila: perfectamente amueblada, lujosa residencia, acera sombra, 3 amplias habitaciones con closets; hall; 2 baños lujo; living-room, estudio, comedor; pantry; refrigerador eléctrico; cocina; cuarto y baño criados, garage; en 8 entre 11 y 13 La Sierra FO-1346 M-1072.

ALQUILO EN LA CALLE 9 Nro. 20, entre 16 y 18, Marianao altos con sala; saleta; terraza; 3 habitaciones y doble servicio Precio: $30.00. La llave en la Ferretería.

LA SIERRA SE ALQUILA EN A ENtre 8 y 10 cómoda casita al fondo, con local para automóvil y calentador, para el baño. Inorman en la carnicería.

SE ALQUILA EN EL REPARTO Kohly, Avenida Central, chalet una planta acabado fabricar, compuesto: jardín; portal; sala; comedor; 3 cuartos; baño intercalado; pantry; cocina; cuarto criados y servicios; garage; patio y traspatio. Manzana Gómez Nro 264. Telf. M-2325

ALMENDARES. FUENTES Y D ALquilo casa moderna de sala, living room, comedor; tres habitaciones; cocina; garage; baño intercalado; cuarto criados con servicio. Informan F-2066

SE ALQUILAN (REBAJADOS) LOS altos de la Avenida de Columbia Nro. 12, tres cuartos, baño intercalado, pantry servicio de criado; garage informan FO-7786

A TRES CUADRAS DEL HOSPITAL de Columbia Concepción entre Gral. Lee y Maceo, Quemados, Marianao. Casa moderna, jardín; portal; sala; 2 cuartos; cocina; baño moderno; lavadero. Llave al lado. Informan M-2863. F-3131.

GENERAL LEE ENTRE CONCEPción y Reina, Quemados de Marianao chalet, altos y bajos, con terreno al fondo; 4 cuartos; baño intercalado moderno; agua fría y caliente; sala; comedor; portal; cocina de carbón; pantry; servicio criados. Llaves allí o en Reina y Ferrocarril Playa. Informan M-2863 y F-3131.

SE ALQUILA EN MIRAMAR: ESpléndida residencia, lujosamente amueblada: gran portal; hall; living room; comedor; biblioteca; terraza; cuatro cuartos; tres baños; cuatro cuartos criados; garage para cuatro máquinas; radio; vajilla; frigidaire: $225.00. Informan: F-2880.

91 JESUS DEL MONTE - VIBORA

SANTA IRENE 171 ALTOS ENTRE Flores y San Benigno terraza; sala; saleta; comedor; tres cuartos; baño intercalado; cuarto y servicio de criados. Puede verse a todas horas. $35.00 M-3763.

SE ALQUILA LA CASA CALLE DE Armas No. 922 entre Santa Catalina y Milagros; Sala; recibidor; tres habitaciones; baño intercalado; comedor; cocina; en los altos una habitación y servicio sanitario. Informes: Telf. FO-1450.

ALQUILO LIBERTAD 162 ENTRE Concejal Veiga y O-Farrill portal; sala; tres habitaciones; comedor; baño intercalado; calentador; cocina; patio. Acabada de pintar $25.00.

ALQUILO HERMOSO CHALET

Dos plantas hall; sala; comedor; cocina; cuarto criados; 6 cuartos; 2 baños; garage; lavadero; jardín. Calle Segunda y Josefina Vibora. Llave en la misma. Informan FO-1100.

ESTRADA PALMA 111 CERCA CALzada, altos, 5 habitaciones y sala, comedor, hall etc. Llave allí. Informes I-6348

DELICIAS 162, ENTRE SAN FRANcisco y Milagros. Altos moderna, sala, comedor, 3 cuartos, baño intercalado $27 Llave allí. I-6348

SAN LUIS No. 72 ENTRE MANGOS Princesa, sala, comedor, dos habitaciones; cocina y baño. Informes Aguila No. 814 Telf. M-3448.

J. H. GOOS No. 27 ENTRE ESTRAda Palma y Luis Estévez, sala, dos habitaciones, comedor, baño y cocina. Inf. Aguila 814 Telf. M-3448.

ALTOS MODERNOS PARRAGA 317 entre Patrocinio y Carmen. Sala; galería; 3 cuartos; baño intercalado; comedor; cuartos criados a una cuadra del paradero de la Víbora. $30. F-7073

SE ALQUILA AVENIDA PORVENIR 565, esquina a Dolores; casa moderna, muy cómoda y barata. Tiene portal, sala; hall; 3 habitaciones; comedor; cuarto criados. Siempre hay agua. Teléfono X-2664

SE ALQUILA LA FRESCA Y VENtilada casa de Tercera 163 casi esquina a Josefina Víbora, sala; comedor, dos grandes cuartos; baño intercalado; agua caliente; cocina; patio y traspatio, toda decorada Informes y llave Laguerueta y 4a. bodega Teléfono X-2388.

DIEZ DE OCTUBRE 1118 ESQUINA Santa Catalina; 2 plantas independientes: portal; sala; saleta; 4 amplias habitaciones; comedor; cocina; baño completo; cuarto y servicio criados. Verla 10 a 12 y 2 a 6. Informan: F-2090.

ALQUILERES

91 JESUS DEL MONTE - VIBORA

ALQUILO EN $23 LA CASA RODRIguez 55, portal; sala; saleta; 2 cuartos, llave en la bodega. Teléfono I-7362. Sr. Peláez

SE ALQUILA LA CASA SAN MAriano 269 entre Armas y Porvenir compuesta sala, comedor 2 cuartos, baño; cocina; sótano y un patio. Ultimo precio $20.00. La llave en la bodega Informan M-2714.

ALQUILO CASA ENCARNACION No 66 entre Dolores y San Indalecio; portal; sala; comedor; cuatro habitaciones; baño; agua caliente y fría. Llave bodega San Indalecio. Informan F1-7672

ALQUILO PRECIOSA CASA MODER na espaciosa frente tres calles con garage; tranvías y ómnibus por el frente. Informes en la misma. Avenida Acosta y San Francisco.

SE ALQUILA GRANDIOSA RESIDENcia, tipo chalet, en la Víbora. Estrada Palma 214 esq. Concejal Veiga. Jardín; portal corrido; recibidor; sala; saleta; comedor; pantry; closet; hall; cocina; baño completo; patio; 2 cuartos criados y servicios. Altos: 6 cuartos; terraza; baños completos; cuartos y sevicio ciados. Amplio garage. Informes misma.

SE ALQUILA LA CASA BUENAVENtura 467 entre Pocito y Dolores, sala; saleta; 3 habitaciones; baño intercalado completo; cocina, patio y traspatio; precio. $30. Informan teléfono A-6040 «La Emperatriz», San Rafael 260.

92 SANTOS SUAREZ - MENDOZA

SOLA 317 ENTRE SANTA CATALINA y Milagros, acabada de pintar. Ruta 14. Jardín, portal; sala; comedor; 3 habitaciones; baño intercalado; cocina; patio; servicios criados. M-7816.

CALLE ESTE Nro 53 ESQUINA A Lacret, alquilo casita portal; sala; cuarto; cocina; baño y patio se da barata; informes: Concepción 18, Víbora, llave al lado, carnicería.

DUREGE 410 ENTRE SANTA IREne y Correa amplia y cómoda casa, jardín; portal; sala; hall; 4 cuartos; comedor; cuarto y servicio de criados; galería al costado.

ALQUILO CASA 2 CUARTOS SALA, cocina, baño; patio chico; despensa Sola y Libertad, Santos Suárez. teléfono X-2082

SANTOS SUAREZ. — GOSS Nro. 61 entre Luís Estévez y Estrada Palma, altos, con terraza, sala, 4 cuartos baño y cocina grande $20.00. La llave en los bajos.

93 LUYANO

ALQUILAMOS LA CASA RODRIGUEZ 266 entre Luco y Villanueva, compuesta de sala; comedor; 3 habitaciones; baño; cocina; portal y patio. Para verla de 9 a 12 y de 2 a 5. Más informes: Bufete de Fernández y Cuadrado. O-Reilly 208 altos. Teléfono: M-2602.

SE ALQUILA CASA, SALA, CUARto, comedor; cocina; baño completo; pintada en colores; nueva; pasaje Reyes 212 Ruta 24, tranvías M-1 por la puerta.

MUNICIPIO 669 ENTRE ROSA ENriquez y Manuel Pruna se alquilan los altos acabados de fabricar. Sala, comedor, cocina; baño completo; dos cuartos y terraza. Informan en los bajos.

ALQUILASE REFORMA 661 ENTRE Herrera Compromiso, Luyanó, casitas acabadas fabricar. De dos y un cuarto, comedor; baño; cocina; patio $20 y $12 cada una. Ver encargado.

CALLE DE FABRICA Y SANTA ANA se alquila una casa moderna planta alta, de sala, tres habitaciones, comedor, hermosa cocina; agua caliente, dos servicios intercalados Terraza y balcón.

LUYANO
$2,100

Calle Ensenada No. 459 entre Pérez y Rodríguez. Casa compuesta de: sala, comedor, 2 grandes habitaciones; cocina; baño y patio. Llaves e informes: Pedro de la Cuesta A-8697.

ALQUILO MODERNA CASA EN PErez y Juana Alonso, altos, sala comedor; tres habitaciones; baño y cocina, una cuadra de Concha, guaguas todas partes Informes Telf. M-4513.

SE ALQUILA EN $24.00 AMPLIA Y moderna casa muy fresca y en lugar alto; Guasabacoa 618, altos, esquina Herrera, Luyanó. Terraza; sala; saleta; tres cuartos; baño; cocina; comedor al fondo. La llave al lado

96 LOS PINOS y NARANJITO

$25.00 CASA ESQUINA MAMPOSTEría lugar saludable mucho patio, 3 habitaciones; dormir baño lujoso completo, Avenida Apóstol y Betancourt. Los Pinos próximo paradero Miraflores. Informes F_2225

98 ALQUILERES VARIOS

SAN MIGUEL DE LOS BAÑOS

Marzo, Abril, Mayo. Casa «Pacoruz» Calle Lanuza. Cinco portales, dos baños intercalados, garage toda amueblada. Agua abundante con motor. Véanla F-2116.

EN SAN MIGUEL DE LOS BAÑOS.

Se alquila el chalet «Villa Alegría» con cinco habitaciones y tres baños. Informes: en el mismo o por el teléfono I-5368.

ARROYO ARENAS. ALQUILO ESpléndida residencia con o sin muebles, frente carretera, muchas comodidades, garage, caballerizas, gran jardín. Informan Guillermo del Monte. Habana 264. M-2474

SE SOLICITAN

99 SOLICITUD DE ALQUILERES

LOCAL PROPIO PARA ALMACEN

y exhibición de gomas, preferible San Lázaro, Galiano, Infanta, Belascoaín o Zanja. Escriban dando detalles al señor Miguel A. Fernández, Apartado 83, Habana.

DESEO ALQUILAR UNA NAVE FUEra del radio de la Habana o en pueblo cerca, que tenga agua abundante y buen desagüe. Teléf. F-7256 o apartado Nro. 996

101 PERDIDAS

SE HA EXTRAVIADO CERTIFICAdo de Acción Nro. 251, un certificado de Quebranto Nro. 369 y certificado de Desfiguo del Basco Asturiano. Devuélvase al Sr. Emilio Riesgo, San Miguel 1001.

102 AGENCIAS COLOCACIONES

LA MATANCERA: A-7740

Servimos para cualquier parte de la Habana y repartos servidumbre de ambos sexos del país y extranjeros con referencias, servicio rápido Sol 465 entre Egido y Villegas.

LA AMERICANA F-2524, 23, 407, ENtre J e I para hombres y mujeres del país y extranjeros, criadas, criados; niñeras; cocineros; cocineras; choferes; pinches; camareros; dependientes; fregadores; lavanderas; mensajeros. Serenos. F-2524.

LA COMERCIAL M-1149 AGUILA 759 y Monte, para hombres y mujeres del país y extranjeros; criadas; niñeras; criados; choferes; camareros; dependientes; cocineros; cocineras; fregadores; pinches; lavanderas; repartidores cantinas; porteros.

SE SOLICITAN

102 AGENCIAS - COLOCACIONES

«LA OTILIA» DOMESTIC EMPLOYment Agency. Señora: cuando usted necesite criado; criada; cocinero, cocinera; manejadora; choffer; lavandera; jardinero; mensajero; nuse house-keeper etc. Calle K Nro. 361 entre 19 y 21 Telf. F-4806

U-1880 «LA HABANERA»

NEPTUNO Y ESPADA. TENEMOS

DESDE MEXICO

Aspecto de la bancarrota mexicana

I

(SDA).—La sensación que proporciona la república mexicana a quien ingresa a ella desde Guatemala, constituye algo doloroso, una revelación apodíctica del desastre material y moral a que ha llegado uno de los pueblos potencialmente más ricos del mundo, por causa del socialismo.

Atravesar el fronterizo río Suchiate y encontrarse de repente ante un cuadro de miseria y abondono, de estancamiento material y moral, es todo una sola cosa. No existen, en dicha frontera internacional hoteles que proporcionen a los escasos pasajeros que se atreven a realizar este viaje, la menor comodidad y seguridad. Hay que resignarse a dormir sobre primitivos catres de lona, cuatro o más huéspedes en una miserable habitación, después de haberse esforzado por engullir la más insuficiente y desagradable de las cenas que imaginarse pueda.

El que estas líneas escribe quiso conocer esta vía, especialmente para informar fidedignamente desde el SDA acerca de lo que pasa en el Sur de México. Fué una experiencia azarosa que recomendamos a todo el que todavía cree en las mentiras que en el extranjero propagan los agentes del socialismo mexicano.

Las inmensas regiones del istmo, tierras fértiles como ninguas, hállanse en el mayor de los abandonos. Horas y horas se recorren en todas direcciones, sin ver otra cosa que tierras incultas, cabañas miserables de pobres y solitarios indígenas, niños harapientos y mal nutridos, caras afligidas de seres humanos que no ocultan, cuando se les pregunta, el desengao y el dolor de sus vidas, la condenación abierta e intregal de ese socialismo que —nos dicen— ha sumido en la miseria a México, entregando las tierras al despotismo codicioso de minorías privilegiadas de agraristas que ni trabajan ni dejan que nadie trabaje, porque en los campos mexicanos el hombre honrado que siembra no cosecha.

Salimos de la estación fronteriza mexicana —guatemalteca el 28 de noviembre. La línea ferroviaria, como todos los ferrocarriles nacionales de México, hállase administrada por obreros. Ibamos, pues, a conocer directamente algunos aspectos de la famosa administración obrera del socialismo mexicano. La impresión que el coche «pullman» nos hizo fué harto lamentable. Abandono, suciedad, deterioro en todas partes. Habíamos reservado nuestras camas y asientos desde el día anterior, pero al subir al tren se nos dijo que el despacho de boletos nos había vendido camas y asientos que no existían en ese tren (?). Hubo que defender con valentía nuestro derecho para lograr que las cosas se arreglaran satisfactoriamente. Nos sentamos y esperamos, resignados a todo, que el tren iniciara su viaje. Con una hora de retardo, porque la locomotora se descarriló de la manera más torpe en la misma estación en que estábamos, iniciamos esa jornada que iba a demostrarnos apodícticamente la tremenda bancarrota de los ferrocarriles de México.

Apenas si recorrimos unos quinientos metros cuando el tren paró violentamente: habíamos arrollado a un pobre campesino. «Al que se muere que lo entierren», dijo cínicamente un empleado. Y el tren reinició, después de verificada la correspondiente acta, su monótoma marcha, desesperante por las tremendas sacudidas y saltos que las pésimas condiciones de la línea férrea imprimían a los anticuados coches en que viajábamos.

Por la tarde no se pudo comer porque el cocinero descubrió que en la cocina del coche «pullman» no había petróleo para preparar los alimentos. Cosa semejante sucedió por la noche: tuvimos que viajar a oscuras porque, siempre por descuido, los acumuladores no habían sido cargados.

No solamente pudimos comprobar cómo se descuida y maltrata lo que es propiead de todos, sino también el hecho de que, cuando las cosas son comunes, los pleitos se multiplican de modo fantástico. Viajaba con nosotros el director de la Banda de la Policía de la ciudad de México. Con este personaje viajaban otros empleados de gobierno, que regresaban de visitar la vecina República de Guatemala con motivo de su famosa feria de noviembre. «Aquello —nos decían unánimemente los miembros de esta comitiva— es otra cosa: allá todo es cultura, orden y prosperidad (!)...»

Parece que los obreros del tren en que viajábamos habían tratado despectivamente a los «señores del gobierno». La discusión estalló violenta: «Ustedes —decía uno de la policía a los ferrocarrileros— se creen los dueños de todo esto. Los ferrocarriles son de todos y ustedes no tienen ningún derecho para ser los únicos en mangonear...» «Ustedes —decían los ferrocarrileros— deberían ser los primeros en dar ejemplo de disciplina. Por eso es que los ferrocarriles no marchan bien. Porque todo el mundo se cree con derecho de mandar y exigir cosas extraordinarias». Un pobre obrero me decía: «Las víctimas somos siempre nosotros. ¿Qué culpa tenemos de que el gobierno haya nacionalizado y entregado a las organizaciones obreras los ferrocarrileros? ¿Qué culpa tenemos, los de abajo, que la administración sea tan mala? Estos señores del gobierno, que son los verdaderos factores de la revolución, ¿por qué se desahogan con nosotros cuando las cosas no les salen tan bien como ellos las desean...?»

Llegamos finalmente a Veracruz, pero con tres horas de atraso. «¡Den gracias a Dios, nos decía un camarada, porque hemos tenido un buen viaje! ¡Peores cosas suelen suceder!». Esa misma noche tomamos el Interoceánico que debía conducirnos a la capital de México, con la esperanza de que, ya más en el centro de la República, viajaríamos con menos dificultades y con algo más de comodidad. No fué así. La noche del 30 de noviembre se descarrilaba, delante del nuestro, otro tren que viajaba en la misma dirección. Hubo que retroceder y desviarnos hacia la ciudad de Puebla, para mientras se hacían las reparaciones del caso. Lo cual significó cerca de siete horas de retraso. ¡Debimos haber llegado a México a las nueve de la mañana y llegamos a las cuatro de la tarde!

Como conclusión de estas breves notas introductorias, señalamos el hecho de que en las numerosas estaciones donde el tren se detenía hasta veinte y treinta minutos, durante los tres días y dos noches de nuestro viaje, interrogamos a numerosos habitantes de esas regiones. En todas partes encontramos las mismas declaraciones: «Esto no puede seguir así. Nos han reducido a la miseria. No hay garantías para el trabajo de los hombres honrados. Una partida de bandoleros nos gobierna. Y, por encima de todo el desastre material, la educación socialista, que nos está corrompiendo a nuestros hijos...»

En futuros artículos seguiremos hablando de la bancarrota de los ferrocarriles mexicanos.

C. A. SIRI.

LA CAMARA DE REPRESENTANTES DE LOS ESTADOS UNIDOS RECHAZO AYER EL PROYECTO DE FORTIFICAR LA ISLA DE GUAM, PARA NO DISGUSTAR AL JAPON

EL MANDO NIPON CREE QUE EL TERRORISMO EN SHANGHAI ES EL ULTIMO RECURSO A QUE APELA CHIANG KAI SHEK

Se pretende detener el movimiento pacifista chino, lograr mayor ayuda comunista y causar complicaciones

Las autoridades militares japonesas en China estiman necesario atacar el monte Kuling y se niegan a asumir la responsabilidad por la vida de los extranjeros residentes

TOKIO, febrero 23. (Havas).—El contralmirante Kanzawa, jefe del Bureau de Prensa de la Marina aponesa, aclaró hoy en los siguientes términos la actitud de su país ante la situación imperante en Shanghai:

La Armada nipona ha desembarcado tropas en Shanghai, para dar protección a las vidas y bienes de sus nacionales. Los atentados terroristas recientes son los últimos recursos a que recurre Chiang Kai Shek, después de haber perdido Cantón y la isla de Hainan. El método del jefe chino es indefendible e inhumano, pero tiene una triple finalidad: detener el movimiento pacifista que ya se observa en la mayor parte del pueblo chino, anhelante de que se haga la paz; reforzar la colaboración del Kuo Min Tang con el partido comunista; y buscar complicaciones internacionales entre el Japon y otras potencias, principalmente Inglaterra. Expuso tambien el contralmirante Kanazawa que el mantenimiento de la paz y del orden e el Establecimiento Internacional incumbe solamente al Consejo Municipal de la Concesión, pero que en este organismo hay mucha falta de sinceridad. Terminó confirmando que el Gobierno de Tokio ha dado instrucciones a las autoridades japonesas de Shanghai para que inicie negociaciones con el presidente del Consejo Municipal, Mr. Franklin, con objeto de solucionar el problema planteado por la serie de atentados, aunque no aclaró cuáles son esas instrucciones y en qué consisten.

Los japoneses atacarán el monte Kuling y rechazan toda responsabilidad por la suerte de los extranjeros

SHANGAHAI, febrero 23. (AP.)—Los japoneses rechazaron esta noche toda responsabilidad por la seguridad de los doce americanos y otros 43 extranjeros que se encuentran en Kuling, en la cima de un monte, mientras sus fuerzas se preparan para lanzar una ofensiva, tres veces demorada, contra los chinos de esa área.

Esta declaración de los japoneses mantiene la controversia en que Estados Unidos, Gran Bretaña y otras raciones han reiterado que los japonesse serán responsables de lo que les ocurra a sus respectivos nacionales.

Cuarenta y ocho extranjeros de los que estaban aislados en Kuling fueron escoltados ayer a Kiukiang, en el río Yangtzé, a 15 millas de Kuling, quedando otros 55 que prefirieron seguir allí o que no han podido hacer el viaje por causa de la edad o de las enfermedades.

«Las necesidades militares exigen una ofensiva contra la montaña», dijo un alto funcionario japonés. «Los residentes de Kuling han tenido ya cuatro oportunidades desde el mes de noviembre para abandonar esa área y en la próxima ofensiva esperamos que ellos y sus propiedades no recibirán ningún daño. Pero de todas maneras no nos hacemos responsables de lo que ocurra».

Dijo que según tiene entendido los chinos han ocupado las propiedades extranjeras en Kuling.

«Si esto es verdad—aseguró—nos veremos obligados a atacarlas».

En Shanghai, mientras tanto, los últimos esfuerzos japoneses para tener mayor participación en la administración de los asuntos del establecimiento internacional, pasaron a estudio del cuerpo consular pero los detalles de las demandas japonesas siguen manteniéndose en secreto.

Un comunicado oficial dice que se ha enviado una milicia y funcionarios de pacificación a Shanghai para ocupar ciertas áreas del establecimiento internacional y de la concesion francesa, que ayudarán a la policía a suprimir a los elementos recalcitrantes.

HAGASE AHORA suscriptor del

DIARIO DE LA MARINA

y lo recibirá GRATIS los días que restan de este mes.

SUSCRIBASE

por los teléfonos: M-7911, M-7912 y M-7913, de nuestra Administración, para disfrutar de ese beneficio que le ofrece el mejor y más completo periódico que se edita en Cuba y lo tendrá antes de las siete de la mañana en su domicilio.

Las suscripciones en Provincias pueden solicitarse directamente, o por medio de nuestros Agentes

El resto del proyecto de ley sobre construcción de otras bases navales ha sido aprobado casi unánimemente

«Los peligros de los Estados Unidos—dijo el Representante Robinson—no son externos sino internos y el dinero debe destinarse a combatir el desempleo y no a provocar guerras»

WASHINGTON, febrero 23. (AP.)—Después de tres días de tumultuoso debate, la Cámara de Representantes rechazó hoy por 205 votos contra 168 el plan del gobierno de Roosevelt para extender la línea de sus defensas navales en el Pacífico, mejorando las de la isla de Guam.

Un crédito de $5.000.000 para obras en la citada isla fué suprimido del proyecto de ley después de exponer muchos legisladores que se trataba de una provocación a los japoneses que podría costar la guerra.

La mayoría democrática de la Cámara se dividió votando 64 demócratas con 138 republicanos, dos progresista y un laborista agrario contra la base aérea. A favor de ella votaron 152 demócratas, 15 republicanos y un laborista.

El resto del proyecto de ley, autorizando la aplicación de créditos por valor de $48.800.000 a una serie de bases aéreas en el Pacífico, Alaska y los Estados Unidos, fué aprobado por 360 votos contra cuatro.

El proyecto pasa ahora al Senado, donde se encuentran pendientes de aprobación un proyecto procedente de la Cámara autorizando el gasto de $358,000.000 en la defensa nacional.

Cerca de una hora de debate precedió a la eliminación del crédito para la isla de Guam, arguyendo los enemigos del proyecto que ofendería al Japón y al mismo tiempo el gasto es innecesario desde el punto de vist. estratégico porque la isla no puede defenderse contra el ataque de un enemigo.

Los amigos de la proposición insistieron, por otra parte en que no hay provocación alguna para los japoneses, ya que los Estados Unidos tienen el derecho de hacer lo que les plazca, con lo que es suyo sin consultar al gobierno de Tokio, agregando que no se debe decir que esta nación «tiene miedo de dragar una bahía» y que en caso de guerra en el Pacífico tal base sería de incalculable valor.

El representante Sutphin que presentó la enmienda para eliminar el proyecto, dijo que no acertaba a ver el valor de extender la línea de defensa hasta el Pacífico.

¿Qué pensaríamos nosotros si la Gran Bretaña tomara el acuerdo de fortificar a Bermuda? preguntó. ¿Lo consideríamos como un acto de hospitalidad?

Gastar $5.000.000 en tal proyecto en «las turbulentas aguas asiáticas», agregó, solamente puede interpretarse como una medida provocativa.

El representante Robsion aseguró que las autoridades navales están de acuerdo con que «esto no es necesario para la defensa nacional. Los peligros de los Estados Unidos no son externos, agregó, sino internos, y el dinero debe emplearse mejor en reducir el desempleo».

El representante Mott dijo que las mejoras en Guam son necesarias para proveer a la armada de una base que sirve para explorar las operaciones del enemigo.

«Nadie espera que Guam sea defendido—dijo—pero puede demorar un ataque a los Estados Unidos o sus posesiones un mes, tres semanas o acaso una sola semana. Si se lograse demorar el ataque un solo día, la inversión valdría la pena».

El representante Maas dijo que abandonar el proyecto de Guam equivale a «rendirse a los dictadores».

SESENTA Y UN MINEROS SE ENCIERRAN EN LA MINA SECUNDANDO UNA HUELGA

HAZLETON, Pennsylvania, febrero 23. (AP).—Sesenta y un mineros del carbón declararon esta noche que permanecerán en el fondo de la mina hasta que sean atendidas sus demandas o sean sacados en camillas.

Prisioneros voluntarios desde que se terminó ayer el trabajo, los mineros rechazaron el ofrecimiento que hizo la Wolfe Collierries Company de solucionar la disputa mediante el pago de los salarios corrientes que se vencieron el 20 de este mes.

Piden también $28.000 que dicen se les debe desde antes de que la compañía fuera reorganizada con motivo de la quiebra de 1937.

Se manifiesta el hondo disgusto de Alemania por los ataques al Reich en la Cámara de los Estados Unidos

Los judíos, ciudadanos alemanes, tendrán que hacer entrega de todo el oro y piedras preciosas que hayan acaparado los que serán convenientemente tasados y pagados su valor

BERLIN, febrero 23. (Transocean). La prensa de hoy, jueves, reproduce con gran indignación las manifestaciones hechas en la Cámara de Representantes por el diputado demócrata Martín (apellido de rancia procedencia judía en todos los países y en todos los idiomas) acerca de la mezcla de alemanes y americanos, descendientes de alemanes, en el Bund de New York, manifestaciones que culminaron la frase de que «en los Estados Unidos había suficiente números de postes de alumbrado para colgar de ellos a los americanos, descendientes de Alemania, que defiende al país de sus antepasados.

El «Lokalanzeiger» hace resaltar la lealtad que demostraron siempre a los Estados Unidos los americanos de origen alemán y añade: «Si por tanto ahora ese yanki ciento cincuenta por ciento de Martin, inventa tan descaradamente un conflicto, hay que buscar como única causa del odio con que persigue todo lo que sea alemán esa especie de ciudadano americano en su amor a la judería de New York y al oscuro mundo financiero de Wall Street.

El «Deutsche Allgemaine Zeitung» dice por su parte que en esta siniestra campaña desempeñan su papel dos factores: la preparación de un ambiente para las elecciones presidenciales de 1940 y los deseos de la judería de jugárselo todo a una carta confiada en la reelección de Roosevelt.

También en los círculos políticos se refleja la indignación que ha producido el discurso de Martin. Vése en ello la consciente continuación de una política cuya orientación parte, en suprema distancia, de Norteamérica. A este respecto se manifiesta también extrañeza por el discurso pronunciado por el Premier francés Daladier, en el American Club de París, encomiendo la unanimidad con que Francia y Norteamérica servían a la causa de la paz. No puede habérsele escapado a Daladier—dice la «Correspondencia Diplomática-Política»— que precisamente su vecino alemán está siendo atacado, constantemente, por instancias oficiales de la manera más indigna y que Norteamérica no omite nada que sirva para empeorar las relaciones entre Alemania y las democracias europeas.

BERLIN, febrero 23. (Havas).—La prensa alemana censura hoy el proyecto de los Estados Unidos de fortificar la isla de Guam, afirmando que las declaraciones del diputado Martin, ante el Congreso de Washington equivale a una «excitación a la guerra». Dicho congresista insultó a todo el germanismo, contribuyendo a impulsar a la nación norteamericana por un camino de insensatez fatal. Los dos periódicos berlineses que más atención dedican hoy al asunto, con el Nachtausgabe y el Lokal Anzeiger.

Este último escribe que el mundo ve que los Estados Unidos no van convirtiendo en comanditarios de Moscú, y al mismo tiempo tienden a lanzar al mundo civilizado a la guerra, por salvar a los elementos criminales del bolchevismo y del judaísmo. El «Boersen Zeitung» denuncia, apropósito de la discusión en el Congreso de las fortificaciones de Guam, «las tendencias imperialistas de la política de intervención de Roosevelt», y acusa al exsecretario de Estado inglés Anthony Eden, de haber sugerido dichas fortificaciones avanzadas en el Pacífico (a no mucha distancia del Japón), durante su reciente estadía en Nueva York y Washington. Y concluye preguntando: «¿Existe un plan entre los Estados Unidos e Inglaterra para dividirse el mundo...? La actual propaganda contra el Reich alemán y sus amigos ¿no es realmente un pretexto para desviar la atención de la opinión pública de acontecimientos que pueden ser decisivos? ¿Qué fué a hacer Eden a Washington? ¿Anduvo por allí en calidad de particular, o fué encargado de una alta misión...?»

Tendrán que entregar los judíos ciudadanos alemanes todo el oro y las piedras preciosas

BERLIN, febrero 23. (Transocean). Por un edicto el encargado del plan cuatrienal, mariscal Goering, publicado en el Boletín Judicial del Reich, hoy, jueves, los judíos que sean ciudadanos alemanes tienen hasta el 7 de marzo para entregar todos los objetos de oro, platino, plata, piedras preciosas y perlas de su propiedad a los oficiales de los institutos de compras creados por anterior decreto, para el empleo de los bienes judíos.

Sobre la tasación de estos objetos y pago de indemnización se dictará otro decreto por el ministro de Economía. El decreto recalca, especialmente, que este deber de entrega no se entiende a judíos de ciudadanía extranjera.

Cree la prensa itala que el plan de Chamberlain para mediar en el pleito con Francia es para ganar tiempo

Comentand ola ocupación, por los japoneses de la Isla de Hainan, un periódico italiano dice que las grandes potencias plutocráticas están sufriendo descalabro tras descalabro

MILAN, febrero 23. (Transsocean). El diario partidario fascista que aparece en Bolonia, «Il Resto del Carlino», y que apoya a Mussolini especialmente por ser el diario de su provincia rechaza en total la tentativa de una mediación entre Francia e Italia, por parte del Ministro inglés, Chamberlain. El diario se ocupa de las versiones recientemente aparecidas en los diarios ingleses, según los cuales Chamberlain tiene preparado un proyecto para la reconciliación entre Italia y Francia esperando tan sólo el fin de la guerra civil española para hacerse cargo del «rol» mediador. Agrega ese diario que se podrá desear únicamente suerte para el Presidente del Consejo de Ministros inglés, aunque Italia tendría que hacer varios «peros». Luego el diario se pregunta si es necesaria una mediación entre aquellos que solicitan la devolución de su propiedad y aquel que deba saldar sus deudas. Duda de que Chamberlain, impedido por la alianza militar anglo-francesa pueda hacerse cargo de tan delicada función, que precisaría un carácter libre de intereses y y perjuicios. Finalmente, no hay seguridad de que Chamberlain, detrás del proyecto, no esconda el propósito de ganar tiempo para conseguir otros miles de aviones. Es de dudar—dice—que Chamberlain se haya percatado de que Italia en caso de no recibir los territorios que le corresponden los tomará sin pedir permiso y añade. «Toda tentativa de mediación deberá partir de esta base.» No se quiere decir cuestión personal, puesto que en caso de que debe elegir mediación, habrá que declarar que se daría, incondicionalmente, preferencia a Adolfo Hitler.

ROMA, febrero 23. (SP.)—Los fascistas esperan que la visita que hará el Conde Ciano a Varsovia, para donde ha partido esta noche, servirá para atraer a ese país al eje Roma-Berlín.

Los periódicos fascistas sugieren que Ciano y el Ministro de Estado polaco Joseph Beck hallarán una base común con relación a las aspiraciones coloniales italianas contra Francia, pues Polonia ha indicado ya deseos de participar en la redistribución de las colonias.

Se considera probable que Ciano se detenga en Berlín al regreso de su viaje a Varsovia, para informar a los líderes alemanes de los resultados de su visita.

ROMA, febrero 23. (Havas.) — El «Giornale d-Italia» comenta hoy la ocupación por las tropas japonesas de la isla de Hainan, diciendo que en el Sur del Mar de China, las Potencias plutocráticas están sufriend odescalabro tras descalabro. La situación que se ha creado allí, sigue diciendo el autorizado vocero fascista no dejará de tener influencia en nosotros, es decir, en Europa y en el Mediterráneo.

El «Giornale» analiza las ventajas estratégicas que obtiene el Japón al ocupar la isla de Hainan, afirmando que la instalación eventual de una base naval y aérea en ese territorio insular, dejará prácticamente sin valor la inglesa de Hong Kong, aislará la Concesión francesa de Kwang Tche Kung, y hará presión directa sobre la Indo-China, contribuyendo también a neutralizar la eficacia de la base británica de Singapore. El «Giornale» no dice si el Imperio nipón construirá esas bases en Hainan, pero cree que no vacilará en hacerlo, si Inglaterra y Francia sancionan el aumento de las fortificaciones de la isla de Guam, por los Estados Unidos, e incrementan las propias en la Indo-China y en las regiones al Norte y al Este de Simgapore.

Ashton Gwatkin, delegado económico inglés se entrevistó con Funk y Goering

BERLIN, febrero 23. (Transocean). El ministro de Economía, Walther Funk recibió hoy, a las seis de la tarde, al jefe de la delegación económica inglesa, Ashton Guatkin, que se encuentra en Berlín desde el lunes pasado.

La larga conversación que sostuvo Ashton Gwatkin con Funk ha tenido sólo carácter informativo, especialmente como preparación a las conversaciones económicas germano-inglesas que se celebrarán en Berlín a mediados de marzo.

UN GRUPO DE SENADORES DE LOS GRANDES PARTIDOS DE EE. UU. HARA UNA DECLARACION PARA EVITAR LA GUERRA

A mi juicio -dice Johnson- la guerra no es inminente y la propaganda que se hace es para arrastrarnos a ella

Se dice que en el caso de hacer esa declaración pública, no tendrá carácter oficial y solamente se tratará con ella de moldear la opinión pública. Las opiniones no coinciden

WASHINGTON, febrero 23. (AP).—Un grupo de senadores de los dos grandes partidos políticos americanos han iniciado conversaciones con el fin de producir una declaración escrita de política exterior, la que se llevará a cabo, según parece, para mantener a este país alejado de la guerra.

Algunos miembros del grupo dicen que si llegan a un acuerdo sobre los principios relacionados con ese asunto harán una declaración pública exponiéndolos e invitando a la opinión pública a que se manifieste acerca de ella.

El senador Johnson, uno de los líders, dijo que, a su juicio los senadores están actuando movidos por el común deseo de impedir que este país se llegue a ver envuelto en un conflicto armado.

Agregó que cree personalmente que una declaración que emanase en estos momentos de un grupo de senadores sería beneficiosa para «acabar con la historia y la propaganda de guerra».

«A mi juicio —agregó— la guerra no es inminente y la propaganda que se está empleando y de la que se hace uso con tanta extravagancia, trata de llevarnos a la guerra», dijo.

El senador Borah dijo que las discusiones no han llegado todavía al punto que permita sospechar cual haya de ser el resultado final.

Los senadores Clark y Bone han expresado interés por el movimiento, diciendo el primero que cree posible que se haga alguna declaración sobre política exterior antes de que el Senado comience la discusión del programa de defensa del gobierno.

«No creo que el Senado pueda inteligentemente estudiar este programa de armamentos sin saber cual ha de ser nuestra política exterior», declaró Clark. Considera que las recientes declaraciones hechas por el Presidente Roosevelt son vagas y nada satisfactorias.

Algunos senadores que salían de una reunión de la Comisión de asuntos militares, tienen la impresión de que el gobierno de Roosevelt se ha comprometido a ayudar a las democracias europeas a prepararse contra cualquier agresión de parte de los países totalitarios.

La controversia a que ha dado lugar esa creencia ha sido la causa de que un grupo de senadores haya considerado su deber redactar un programa de política exterior.

La principal dificultad q. tiene ante sí el grupo, según dicen algunos senadores, es la divergencia de opiniones representada en él.

Se sabe, sin embargo, que el grupo no tratará de fijar una fórmula para llevar a cabo los principios generales del acuerdo a que pudiera llegarse.

Agregan también que si se hace pública la declaración, no tendrá carácter oficial, sino que con ella sólo se procurará moldear a la opinión

Medidas contra los desórdenes en la Guayana británica

LONDRES, febrero 23. (Havas).—Ha ocurrido esta noche un hecho que puede influir profundamente en la orientación de la Conferencia de Palestina, que se está celebrando en esta capital, con escasas probabilidades de éxito, al menos hasta el momento. El rey Ghaz del Irak, cablegrafió al primer ministro de su Gabinete, general Nouri Said, pidiéndole que permanezca en Londres para tomar parte personalmente, en las discusiones iniciadas esta mañana entre representantes de la Agencia Judía y los delegados de Egipto, Irak, Arabia Saudita e Inglaterra.

El primer ministro Iraktense tenía el propósito de regresar mañana a Bagdad, por la vía aérea.

TOMAN MEDIDAS SEVERAS CONTRA LOS DESORDENES EN LA GUAYANA BRITANICA

GEORGETOWN, Guayana Inglesa, febrero 23. (Havas).—Las autoridades han prohibido las reuniones públicas y portar armas en varias grandes plantaciones situadas sobre la orilla oriental del río Demara. El miércoles los obreros invadieron la fábrica Diamond, suspendiendo los trabajos y creando un gran trastorno, aunque la policía pudo después restablecer el orden. Se recordará que el gobernador nombró una Comisión Investigadora de los desórdenes ocurridos el jueves pasado en las plantaciones de caña de azúcar, y en el curso de los cuales hubo cuatro muertos y una docena de heridos.

LAS OBRAS DE DEFENSA CIVIL DARAN TRABAJO A MUCHOS EN INGLATERRA

LONDRES, febrero 23. (Havas).—El primer ministro Chamberlain declaró hoy que considera posible dar empleo a los jóvenes sin trabajo desde hace tiempo, en la serie de obras que serán necesarias para completar el sistema de defensa civil de la nación, actualmente en sus inicios.

La Capilla Sixtina se halla preparada ya para el Conclave

CIUDAD VATICANA, febrero 23. (Havas).—Hoy se anunció que la transformación de la Capilla Sixtina en sede del próximo Cónclave, está casi terminada. Los muros de la soberbia pieza, que tiene la forma de un largo rectángulo, ornados por los famosos frescos que pintó Miguel Angel, han sido disimulados por grandes lienzos revestidos revestidos de tapicerías de tono violeta. El altar, reservado generalmente al Papa y a los cardenales cuando ofician en presencia del pontífice, ha sido también disimulado detrás de otro movible, por encima del cual se colocará en uno de estos días otro magnífico tapiz, representando el Advenimiento del Espíritu Santo. Por otra parte, durante el Cónclave no se dirá misa alguna en ese altar, que será utilizado solamente para el juramento de los cardenales, antes de cada escrutinio, ya que el ritual exige que todos los príncipes de la Iglesia tomen a Dios por testigo de que votan por el hombre al que consideran más digno de ser el Vicario de Cristo en la Tierra. Alineados a lo largo de las paredes laterales, así como a uno de los fondos de la Capilla, han sido instalados los 62 tronos destinados a los miembros del Sacro Colegio. Cada sillón tá surmentado por un baldaquín de tapicería violeta, con franja oolor marrón, y sujeto por un cordón del mismo color, destinado a abatir el dosel después de la elección del pontífice.

En el guardamuebles pontificio, bros del Sacro Colegio. Cada sillón especial el material destinado a la celebración de los Cónclaves, se conserva el baldaquín que estaba sobre el trono del cardenal Aquiles Ratti (electo Papa Pío XI) en el de 1922, y el cual era el duodécimo al lado derecho de la Capilla. Esta vez dicho baldaquín, que como acuerdo histórico tienen inscripto el nombre del difunto pontífice, corresponde al trono 32, destinado al cardenal Maurilio Fosatti, arzobispo de Turín.

Se asigna los tronos a los purpurados, de acuerdo con su antigüedad al Sacro Colegio. El cardenal-decano, Granito di Belmonte, ocupará el primero de ellos, a la derecha del altar, es decir, junto al libro de los Evangelios. Le seguirán inmediatamente los cinco cardenales-obispos y después los cardenales-prestes, terminando la serie por los cardenales-diáconos.

COMENTARIOS DE LA GUERRA

24 DE FEBRERO DE 19[illegible]

Por los primeros despachos que llegan de París se anuncia que los componentes del Frente Popular, por otro lado del Pirineo, inconformes con el paso que van a dar Francia e Inglaterra al mismo tiempo que el reconocimiento del Gobierno de Burgos, se proponen plantear una crisis en la Cámara de Diputados, en votación final, según el cómputo general, se va a jugar la suerte del gabinete.

Lo que pueda ocurrir en el Palacio de Borbón está ya más que discutido. La situación del Mediterráneo es hoy sumamente delicada. Francia, precisamente por la certada política que ha seguido, que en ella fué secundada por su socia y aliada Inglaterra. Esta última nación se han dado cuenta ya de que no es el camino seguro hasta la fecha el que conduce al fin práctico, y antes de agravar situación para que el paraguas de emergencia no entre en funciones lo menos que tienen que hacer es el problema español es extender el conocimiento sin más demoras, que ya se ha llegado al caso de que interesado que hace meses solamente pedía la beligerancia, ahora no interesa ni una determinación ni otra. El derrumbe del frente de Cataluña, más la «debacle» que ha seguido en la cual ha caído el apoyo de las **milicias legales y leales** de esa región, ha traído esta situación en la cual no pensaron los gobernantes de la nación vecina, el conglomerado de cotorras que los parlamentos hablan hasta por los codos, sin importarles un comino que las indiscretas tonterías que lanzan a la circulación están en completo desacuerdo con los intereses nacionales y con ello en los cálculos y proyectos de los respectivos Estados Mayores de los ejércitos de dicho país.

Solamente en la situación que han creado ingleses y franceses en lo que respecta al Mediterráneo, a desarrollar durante la tragedia española la funesta política que, en seguido, de hecho, al sumarse el Berlín-Roma-Tokío el nuevo Estado Español, pese a toda la propaganda que se haga en sentido adverso, a informes pomposos de maniobras navales por 92 buques al Este del estrecho de Gibraltar, la determinación de la España Nacionalista de corresponder, como bien agradecida a las Naciones que le ayudaron a librarse de la plaga que la asolaba, cambian por completo la situación política del Mar Latino, y es en que hoy más más interesa a los Estados Mayores de los dos países que están bailando en la cuerda floja al no de extender el reconocimiento del Gobierno de Burgos, en cuyo caso va incluída la beligerancia, a los tantos reparos y obstáculos se han puesto hasta la fecha. No quieren dar un dedo y ahora se apresuran a entregar la mano.

Por el interés que tiene para la vecina del otro lado de las murallas cabe esperar que en el Palacio de Borbón los diputados franceses dejen impresionar por los histéricos gritos de los que se pasan la vida viendo enemigos en todas partes.

Si los componentes del Frente Popular francés se interesaran por los amigos de España, harían todo lo posible por los milicianos que hoy en de Cataluña se han internado en los Departamentos re los Bajos Pirineos y se les ha dado por alojamiento un extenso campo, sin techo alguno, cercados con alambres de púas, con una guardia de senegaleses que la arma favorita para hacerse obedecer están utilizando el látigo a todas horas. Más que cantos de sirenas de París, lo que deben de pedir es el trato humano para los que huyen de España y sin que en ningún país les quiera dar albergue, por siendo en Francia tratados como baños de carneros. Aquel clásico baño de tierras de Castilla, con el chivo del cencerro al frente, el [illegible]tín «Alí» por la derecha, la «Saeta» por la izquierda y cuando la retaguardia, el perro «Tuerto» el pastor al que se le conocía por «Tío» Centellas», es en tierras de Francia el triste papel que está representando los restos de las **milicias gubernamentales y leales** que después de ser diezmadas y sufrir toda clase de descalabros, los tratan de la manera más inhumana, y para colmo de burlas, América se les llama **gloriosos milicianos.**

Más que en ponerse en ridículo, el interés de tanto diputado francés había de estar en atender a los hombres en desgracia.

El agente comercial inglés Sir Hubert M. Hodgson ha enviado a Londres, y en la City han sido publicadas, las razones por las cuales se accedió a las insinuaciones del agente inglés y del «amigo» que ha visto por un día más, entras espera la llegada del [illegible] Jordana, las piedras milenarias de vieja Burgos.

Esta ya resulta un asunto [illegible]mente manoseado y al decir de los cables de ayer, el paso de los [illegible]biernos será el sábado próximo, repetirlo una vez más tal parece lo hacen con la intención de que enteren en la España colorada, ellos han hecho todo lo posible por amortiguar la caída final, pero no han logrado nada.

En la noche de ayer ha tenido lugar la conferencia entre el señor Berard y el general Jordana, al regresar este de Barcelona y Zaragona a donde acudió para estar presente durante los actos con que se celebró la liberación de Cataluña. Por el segundo despacho que [illegible]miten desde Burgos, se da [illegible] que la reunión citada ha durado [illegible] horas y que habrá otra más en el de hoy. Puesto que ayer anunciaban desde París que la misión del señor [illegible] diplomático era única y exclusivamente con el fin de exponer nombres de las personas [illegible] para cubrir la plaza de Embajador, a juzgar por esto que habían anticipado, en la fecha de hoy se sabe quien es el seleccionado para [illegible] «hacer» los entuertos que han hecho mulando los del Frente Popular, [illegible] ahora anuncian la interpelación al Gobierno.

Salamanca en su comunicado oficial no reporta novedad en [illegible] frente. Con relación a los movimientos de la aviación apareció [illegible] bombardeo sobre el puerto de Alicante, lo que indica que siguen [illegible] reciendo los buques que se [illegible] en los trasbordos hechos en los puertos de la Argelia.

El Alférez de Complemento

M.E.C.D. 2016

SUPLEMENTO DIARIO EN ROTOGRABADO

DIARIO DE LA MARINA

ACTUALIDAD NACIONAL E INTERNACIONAL

LA HABANA, VIERNES, 24 DE FEBRERO DE 1939

SHIRLEY Temple, con sus padres, Mr. y Mrs. George Temple, dirigiéndose a ver la última de sus películas —estrenada recientemente en Hollywood con la asistencia de numerosas estrellas de la pantalla—, titulada «La pequeña princesa», uno de los éxitos más resonantes de la pequeña gran actriz. (F. Wide)

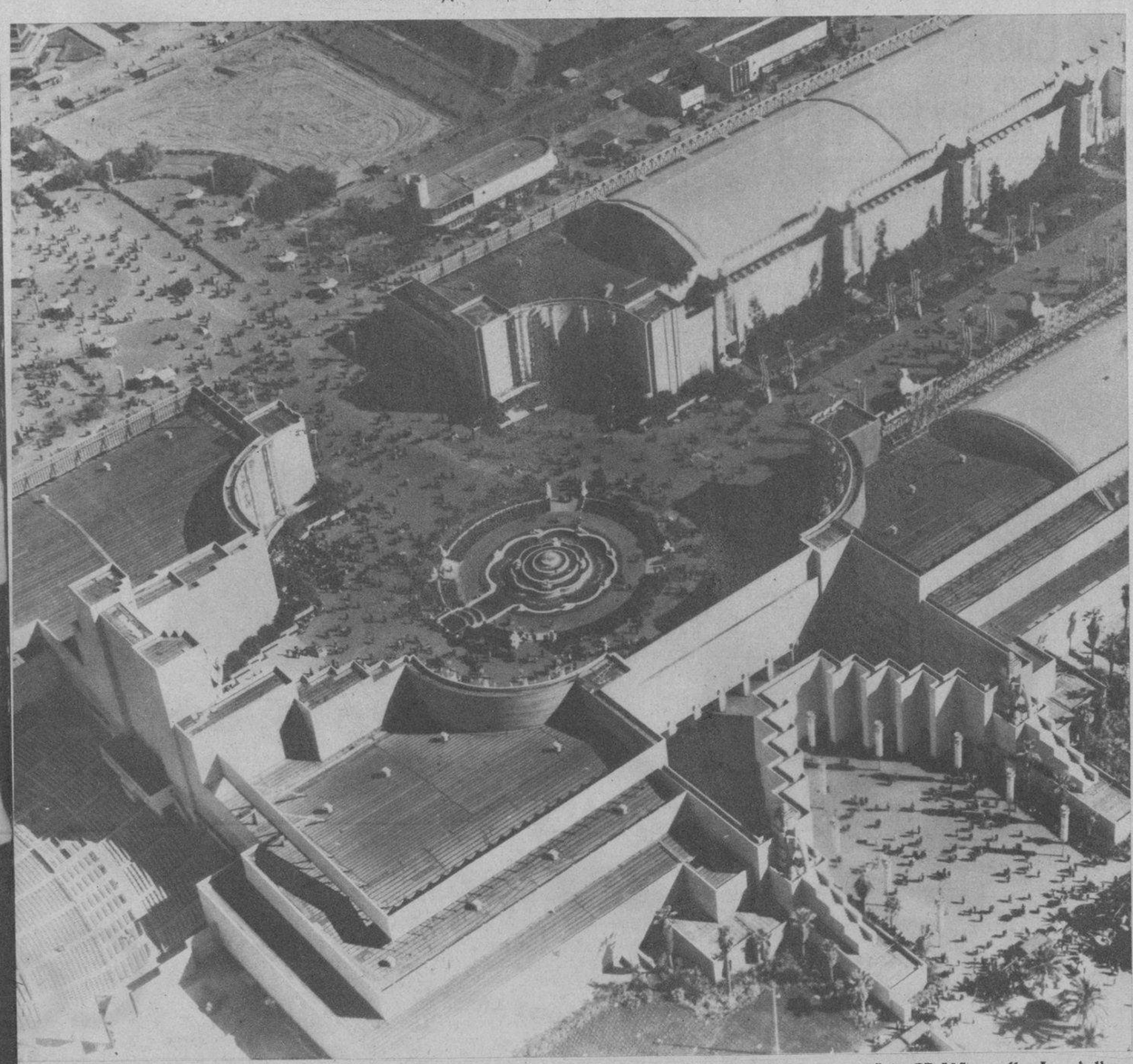

LA EXPOSICION Internacional de la Isla del Tesoro (en San Francisco de California), quedó inaugurada por el gobernador de aquel Estado, anteayer. Esta vista aérea recoge un aspecto general de la Exposición, momentos después de inaugurarse. Al centro, la Corte del Pacífico; a la derecha (primer término), la estación de los «ferryes», y más a la derecha, la Corte de los Siete Mares. (Foto Wide)

LA GRAN estrella Annabella y Tyrone Power, cuyos nombres aparecen a menudo juntos, suponiéndose con ello que están en un instante de su idilio, fueron sorprendidos en Hollywood al dirigirse a presenciar la «premiere de la película de Shirley Temple «La pequeña princesa». (Foto Wide)

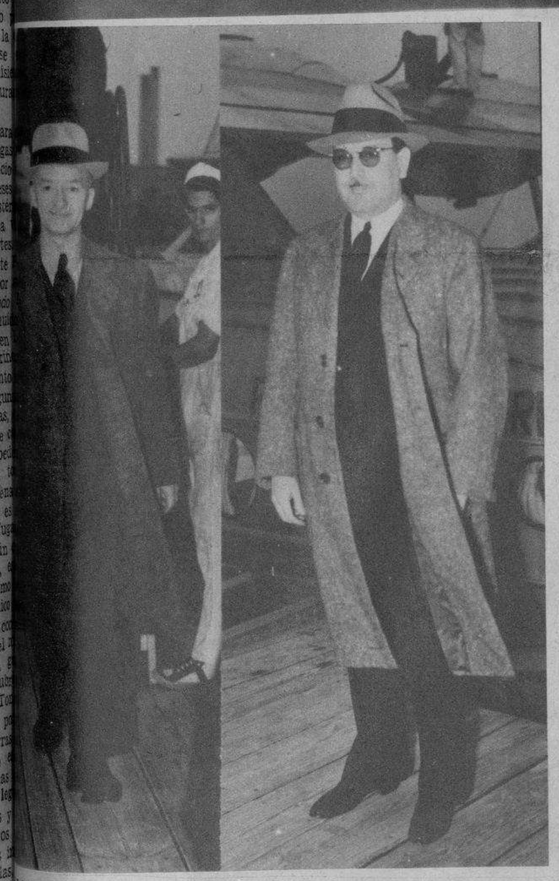

AJEROS DISTINGUIDOS.—Ayer y a bordo del avión de PAA, llegó Mr. Alexander T. Wells, Vicepresidente de la ciación Internacional de Clubs de Leones, que asistirá a la n Convención de Club de Leones que tendrá efecto los días 25 y 26 del actual en la ciudad de Santa Clara. TAMBIEN (al lado) el embajador de Cuba en Washington, doctor o Martínez Fraga, que arribó procedente de Miami. Le esron en el muelle el general Montalvo, ex Secretario de Defensa Nacional, y otras personalidades. (F. D. M.)

UN GRUPO compuesto por los miembros de la Liga Cubana contra la Narcomanía, doctores Rogelio Pina, Presidente; Mario Le Roy, Secretario; Pastor del Río, General Hugo Roberts, doctores César Muxo, Guiral Moreno, Guillermo Lage, señor Antonio Gil Carballo, señora Pilar Menéndez y señoritas Angela López Recio, Zoila de Villares y otras. Esta institución quedó constituída para combatir el uso y tráfico de los estupefacientes en Cuba y figuran en la misma distinguidas damas y otros profesionales de prestigio que laborarán para salvar a la juventud cubana del vicio de las drogas heroicas. (Foto D. M.)

JUAN PULIDO y Dalia Iñiguez a su paso por Cali visitaron el monumento erigido en memoria de nuestros malogrados aviadores, depositando una bella ofrenda floral. (F. D. M.)

CON GRAN brillantez quedó inaugurada, en el vestíbulo del Centro Gallego, la interesante exposición de los trabajos estadísticos del Consejo Nacional de Tuberculosis. En la foto se ve parte del público que asistió al acto inaugural, destacándose el venerabe doctor Cándido Hoyos; el teniente coronel Demetrio Despaigne, Presidente del Consejo Nacional; el capitán Angel Alonso, que representó al coronel Batista; el señor Ramiro Delgado, Subjefe del Departamento de Estadística del Consejo y autor de los cuadros estadísticos, y distinguidos galenos y enfermeras de los Dispensarios de la Habana. (Foto D. M.)

DR. GRAU San Martín visitó las escuelas que gramente sostiene el Partido Revolucionario Cubano ctónico en distintos barrios de la capital. En la foto ece el ex Presidente de la República rodeado de los niños de la Escuela No. 1, con el doctor Perea Espinosa, director técnico; las maestras Srtas. Valdés y Hernández; el presidente y los secretarios del Barrio de Villanueva, y la señora Conchita Castanedo. (F. D. M.)

EL LYCEUM Femenino tendrá en breve un espléndido edificio propio. — Con la asistencia del doctor Fernández Concheso, Secretario de Educación y de distinguidas damas pertenecientes a la gran institución femenina, se llevó a cabo anteayer por la tarde el acto de la colocación de la primera piedra del edificio que ocupará esa Institución cultural, que tan honda huella ha marcado en el proceso cultural de la República. Leyendo unas cuartillas alusivas al importante acto, aparece la doctora Mary Caballero de Ichaso. (F. D. M.)

M.E.C.D. 2016

Trabajos de masilla
por
Diaz y Molina
Decoración en yeso

Marmoles
por
Cª Marmolera Internacional
de Cuba.
(Felix Rodriguez)

Mosaicos
de
"La Cubana"

Seguros por
Quintana y Quintana

Pisos de terrazo
por
Luis Mion

Carpinteria por
Ismael Brioso

Maderas y tejas
Perez Hnos S.A.
La casa de los marcos de puertas

Aparatos sanitarios
"CRANE"
José Alio y Cª

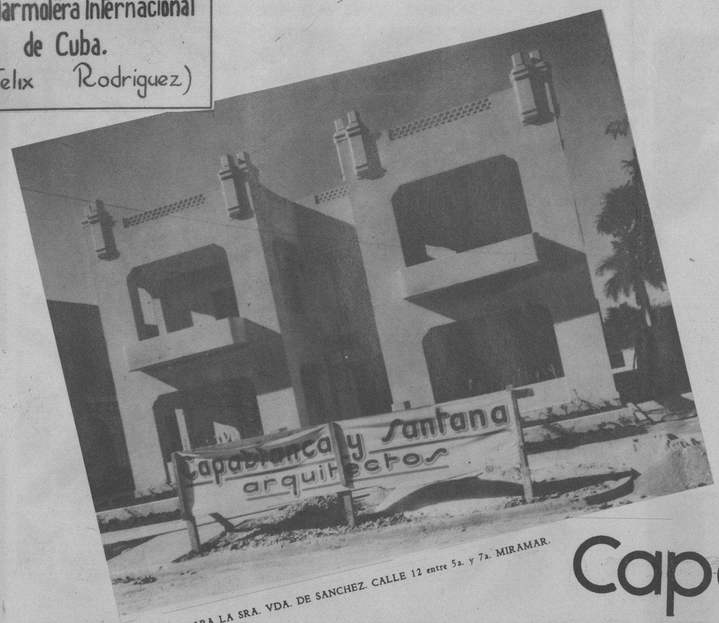

APARTAMENTOS PARA LA SRA. VDA. DE SANCHEZ. CALLE 12 entre 5a. y 7a. MIRAMAR.

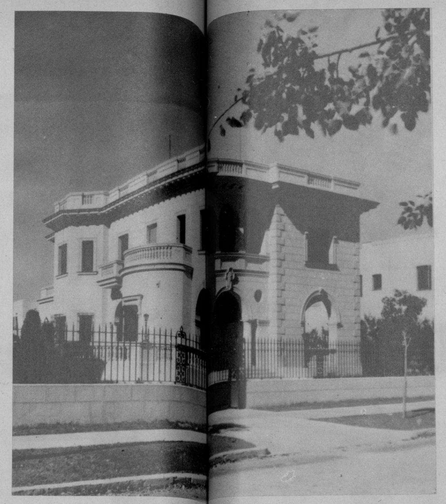

RESIDENCIA DE LA SRA. JOSEFINA ENDAÑO. CALLE 14 ENTRE 5a. y 3a.

RESIDENCIA DEL SR. CARLOS VALDES FAULI. CALLE 19, esq. a 22. VEDADO.

Cª Nacional de Morteros
ARENA y TERCIO

Rafael Martí y Cº
PINTURAS y DECORACION

Tejar Andrade
LADRILLOS

Canteras
EL AGUILA
TERCIO DE CAL PULVERIZADA

Cia. Cubana de
EFECTOS SANITARIOS
Fermin Lizaso
DIRECTOR

Pinturas
"PITTSBURGH"
Representante:
M. VIGIL

MOSAICOS DE
LA CASA CRESPO

CABILLAS de ACERO
de
CELESTINO JOARISTI y Cº

Capablanca y santana
arctos
barcelona 424

MAS DE 300.000 PESOS EN OBRAS REALIZADAS EN LOS DOS ULTIMOS AÑOS 1937-1938.

LAS MEJORES CASAS DE LA HABANA NOS TRABAJAN PARA SATISFACCION DE NUESTROS CLIENTES.

RESIDENCIA DE LA SRA. MARIA LUISA FRANCHI DE LA VEGA. CALLE 20 entre 5a. y 3a. Ave. Miramar.

ARQUITECTOS: CAPABLANCA Y SANTANA. ESCUELA DE ING. AGRONOMICA. CONTRATISTA: FRANCISCO PUJALS.

RESIDENCIA CASADO. PROPIETARIA: SRA. CONTRERAS.

CUATRO EDIFICIOS DEL SR. A. DE AYALA. CALLE O y 5a., AVE. MIRAMAR.

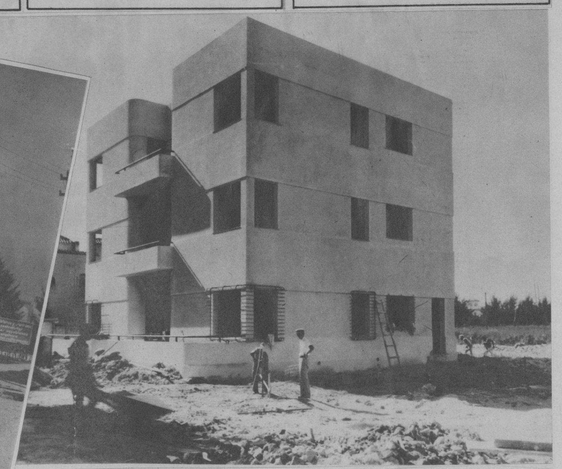

RESIDENCIAS PARA EL SR. A. PEREZ CHAUMONT. CALLE 10 ENTRE 1a. y 3a., AVE. MIRAMAR.

fundicion de Cementaciones Electricas
por
Duque y Cª
Trabajos en marmolina

por
SOSA y Cª

Instalaciónes sanitarias
ANDRES MESA

Herrajes
CORBIN
Representante:
Jose Garcia Benitez

Instalaciones sanitarias
José M. Leivas

CARPINTERIA POR:
A. NOVOA y Cª

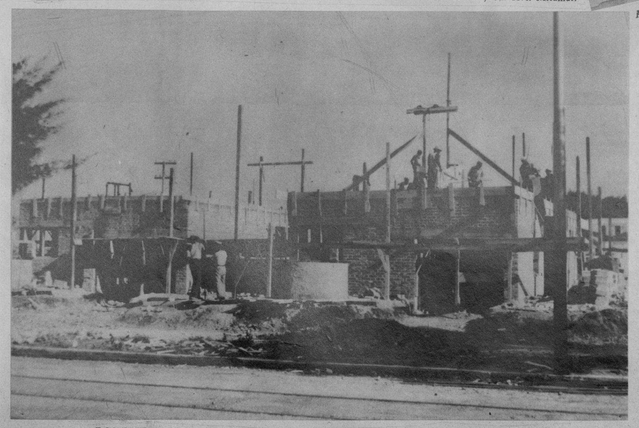

DOS EDIFICIOS DEL SR. A. AYALA (en construcción). CALLE O Y 3ra., AVE. MIRAMAR.

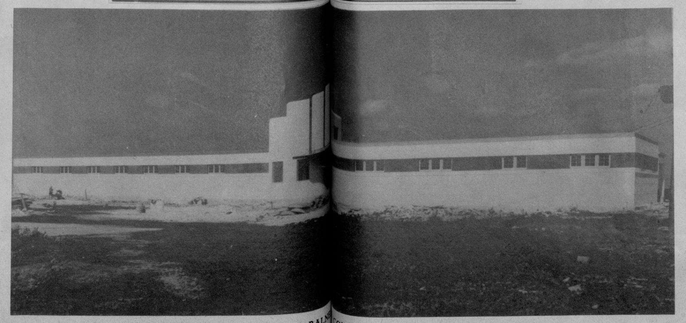

ARQUITECTOS: MIRA Y ROSICH. BALDOMERO. CONTRATISTAS: CAPABLANCA Y SANTANA.

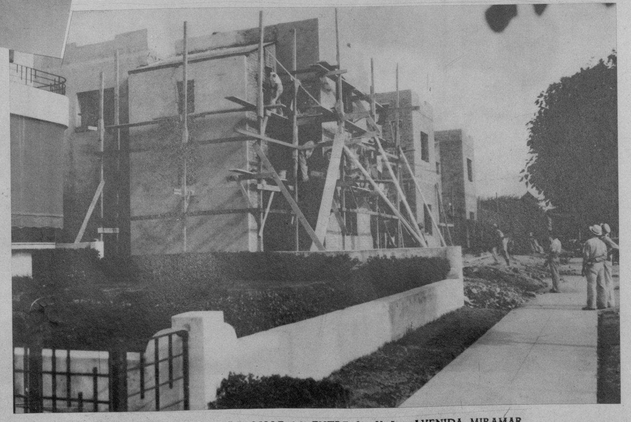

SEIS RESIDENCIAS EN LA CALLE 16, ENTRE 3a. Y 5a., AVENIDA MIRAMAR.

M.E.C.D. 2016

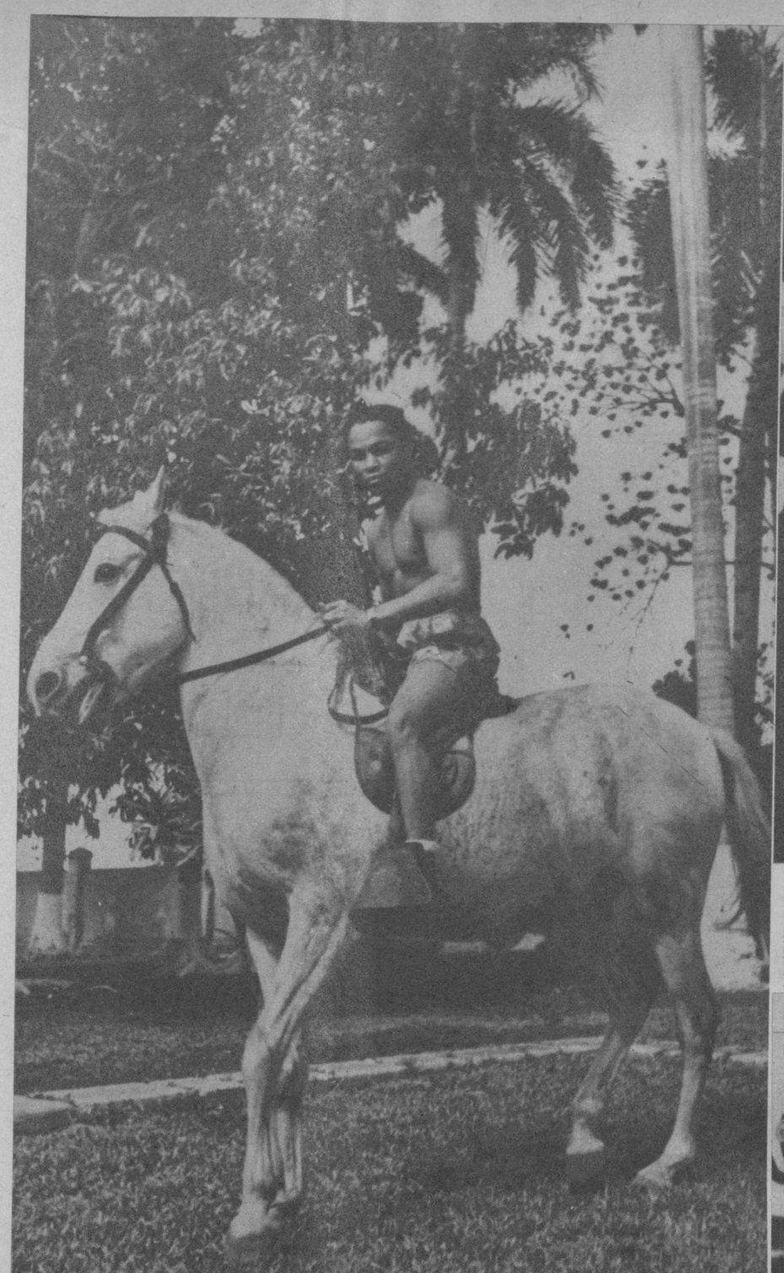

HENRY ARMSTRONG, el doble campeón americano, está haciendo un activo training en la finca del comandante Mariné. Aquí vemos al notable boxeador a caballo en uno de sus diarios paseos. Su pelea sensacional, organizada por la Dirección General de Deportes, está anunciada para el próximo 4 de marzo. (F D)

VISTA de la presidencia del banquete de apertura de la Convención Frigidaire 1939, que tuvo lugar el día 16 del actual en el Palacio de Cristal. En la foto se destacan tres lindas convencionistas, además del doctor Agustín Batista, el señor Alejandro Suero Falla y el señor Guillermo Blanco, figuras prominentes de esa organización. (F. D.)

DRYCO

IRRADIA VITALIDAD

Los niños criados con DRYCO son conocidos por fuertes y vigorosos... asegure el porvenir de su hijito, dándole

LECHE IRRADIADA

DRYCO

LA INSTITUCION Taquigráfica Nacional, que preside el señor Fernando Hiráldez, celebró una gran fiesta cultural en los salones de la Asociación de Repórters. La foto muestra al señor Santiago Knight cuando pronunciaba su conferencia sobre el «Arbol de los Taquígrafos». (Foto D. M.)

LA SOCIEDAD Pro-Arte Musical presentará a Gaspar Cassado, el eminente violoncellista español, en dos conciertos exclusivos para sus socios, que tendrán lugar los días 1 y 3 de marzo. (F D)

EL DOMINGO pasado se efectuó en el Range del Miramar Yacht Club una competencia de revólver por equipos, ganando el del Y. C. por 956 contra 783, que hicieron los componentes del team del crucero inglés «Orion», compuesto por capitán W. H. Woods, sargento J. D. Lloyd, cadete R. A. Platte y teniente James Boucher. (Foto D. M.)

«NAPOLEON», «El faraón de los sinsabores», gracioso muñeco creado por el caricaturista Alonso, que obtuvo un premio en el XI Salón de Humoristas celebrado días pasados en el Círculo de Bellas Artes. Inserto, el autor de la obra. (Foto D. M.)

EL TEAM del Miramar Yacht Club, ganador en las competencias del pasado domingo, contra los del crucero inglés «Orion». Componen el team cubano triunfador: Dr. González Roig, A. Iglesias, Gustavo Alfonso y A. Varona. (F D)

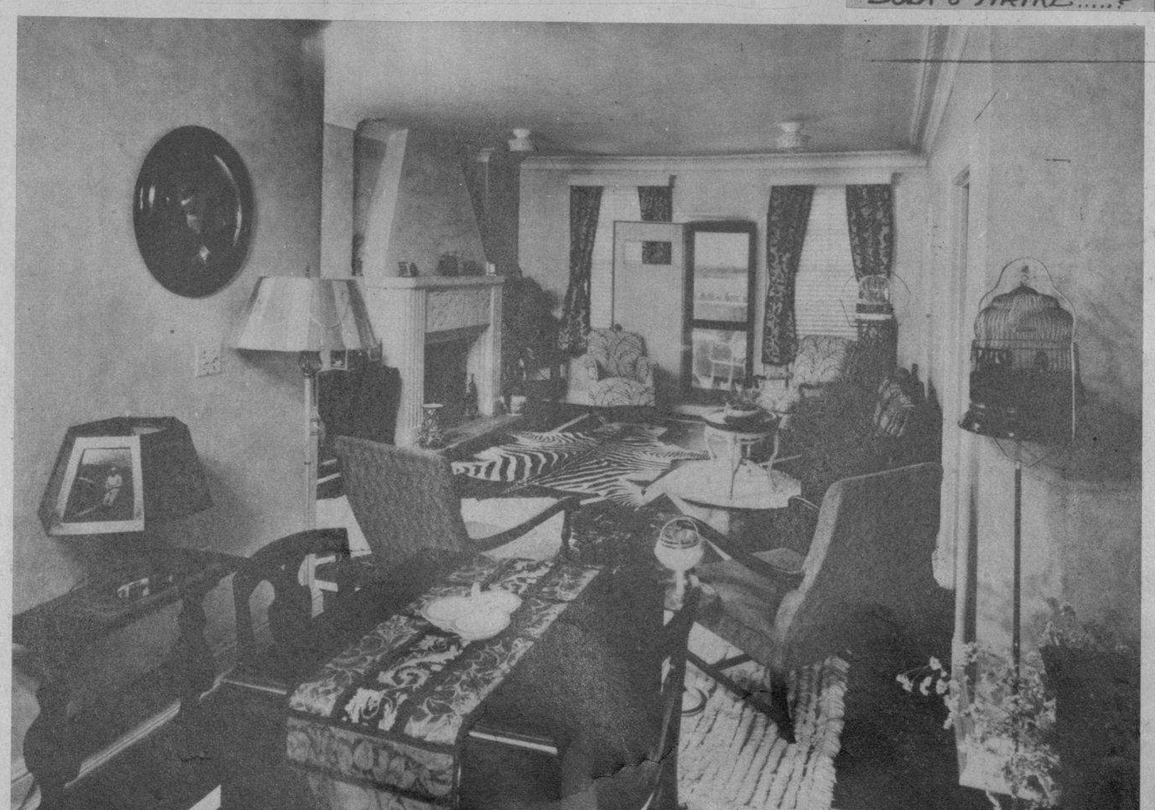

EL DALLAS PARK HOTEL de Miami, Florida, continúa siendo el centro de reunión de las clases sociales cubanas en Miami. Su Administrador, Mr. Whelan, atiende cordialmente a todos los visitantes de Latino-América. Vemos en esta foto uno de los salones del Dallas Park Hotel. (F. W.)

MAGNIFICO juego de sala estilo Chippendale, construído en la fábrica de muebles de Orbay y Cerrato, quienes han establecido últimamente ventas a plazos. La Exposición y Venta de estos preciosos muebles está en Infanta y San Martín. Sucursales en Santiago de Cuba y Pinar del Río.

M.E.C.D. 2016