1A SECCION 1

SERVICIO DE ASSOCIATED PRESS. Ésta queda autorizada para usar nuestro servicio y noticias de información.

Servicio exclusivo de la agencia «Havas» y del «Herald Tribune», de New York.

DIARIO DE LA MARINA

El DIARIO DE LA MARINA es el periódico más antiguo de Cuba. Fué fundado en el año mil ochocientos treinta y dos.

Servicios especiales de España. Hilo directo con New York y recepción directa por radio de otros servicios.

1A SECCION 1

AÑO CVII.—NUMERO 27 ACOGIDO A LA FRANQUICIA POSTAL LA HABANA, MIERCOLES, 1 DE FEBRERO DE 1939.—SANTOS CECILIO, IGNACIO Y BRIGIDA DE ESCOCIA TIEMPO PARA HOY: BUENO PRECIO: 5 CENTAVOS

NUEVOS TERREMOTOS, ERUPCIONES VOLCANICAS, CICLONES Y EPIDEMIAS AMENAZAN AL PAIS CHILENO

(COLUMNA TRES)

Arrojaron las fuerzas navarras a diez mil anarquistas de Durruti hacia el Puente del Diablo

EL GOBIERNO DE MEXICO TRIBUTARA A BATISTA MAXIMOS HONORES MILITARES

(COLUMNA UNO)

ESTRATEGICA DISTRIBUCION DE LOS MODERNOS LABORATORIOS DE ABASTO DE LECHE

AUTORIZA SANIDAD, CADA 24 HORAS, LA ENTRADA EN ESTA CIUDAD DE 178,340 LITROS

En los laboratorios podrán practicarse, simultáneamente, 100 análisis de muestras que representan 600 determinaciones. Traslado de Inspectores. Control de las vaquerías. El «raid»

LAS MEDIDAS TECNICAS Y ADMINISTRATIVAS QUE SE ADOPTAN GARANTIZARAN LA PUREZA DE LA LECHE

La producción diaria de leche de vaca cruda autorizada por el Negociado de Abasto de Leche de la Secretaría de Sanidad es de 122,340 litros, y de 56,000 litros destinados a las plantas de pasteurizar. Dicha leche procede de cuarenta vaquerías establecidas dentro del término municipal de la Habana y 315 fuera del término.

Estos 178,340 litros llegan a la ciudad en 263 transportes debidamente autorizados y se distribuye entre 1.370 expendurías.

Esos carros de transporte solamente pueden entrar en la capital entre las horas de 12 a 6 de la madrugada y de 12 a 6 de la tarde, por el Puente Alcoy, Víbora, Almendares, Miramar, Ciénaga, Palatino y Vento.

Toda esta producción autorizada es estrechamente vigilada por el doctor Juan M. Pérez Boudet, Inspector General de Abasto de Leche, con la colaboración de los directores de los laboratorios, doctores Antonio Camacho y Carlos Manuel García, auxiliados de los asesores doctores Pedro Domingo y Miguel A. Baltá, todos de acuerdo siempre con las instrucciones que dicta constantemente el Secretario de Sanidad y Beneficencia, doctor Manuel Costales Latatú.

Distribución de los laboratorios

Conforme anunciamos en nuestra anterior edición, el próximo viernes, día tres, el Jefe de la Sanidad, con asistencia de altos funcionarios del Departamento, procederá a la inauguración de los nuevos y modernísimos laboratorios instalados en el edificio que ocupa en Infanta y Zaldo el Negociado de Abasto de Leche.

Dichos laboratorios se dividen en dos Secciones: de Química y de Bacteriología.

En el de Química se pueden analizar, simultáneamente, sin interrupciones de ninguna clase, cien muestras de leche, que equivalen a seiscientas determinaciones, y de bacteriología, cincuenta.

El laboratorio de Bacteriología se subdivide en tres Secciones: de preparación de medios de cultivo, de trabajos generales y laboratorios para siembras.

El laboratorio de Química también se subdivide en dos Secciones: Trabajos generales y determinaciones especiales, y además, entre los dos laboratorios—de Química y de Bacteriología—está la Oficina Técnica que dispone el tipo de análisis que se hace a cada muestra, según los antecedentes que obren en su poder de la Inspección General.

Distribución de la inspección

La inspección diaria de la leche que consume la población habanera se distribuye en tres tipos:

En las entradas.

En las expendurías, con la correspondiente subdivisión de la ciudad de la Habana, en cinco distritos o zonas, cada uno de los cuales está a cargo, como responsable, un Inspector, quien sabe que existe, además, una reinspección secreta, realizada en distintas horas y días, cuando los jefes superiores la disponen.

Y un servicio de control de guardia, que se presta de la manera siguiente: los que integran dicho personal de control, de hora en hora, se ponen en contacto con la Oficina del Abasto de Leche, de donde reciben las órdenes para trasladarse, inmediatamente, a cualquier sitio de la ciudad donde se haya denunciado la existencia de venta adulterada para su expendio o de procedencia clandestina. Allí toma las muestras reglamentarias, llevándolas a los laboratorios del Negociado para su análisis, etc.

Traslado continuo de los inspectores

Para evitar la posibilidad de cualquier «arreglo» entre los propietarios de expendurías de leche y los inspectores del Servicio, estos últimos son continuamente trasladados de distritos, y cuando tal cosa ocurre, inmediatamente se hace una reinspección minuciosa en ese distrito antes de que el nuevo inspector lo recorra.

De esta manera se comprueba si el inspector saliente ha cumplido con su deber, si los dependientes de las expendurías de leche tienen sus carnets de salud e inmunización antitífica y antivariolosa de acuerdo con lo que disponen las Ordenanzas Sanitarias, si el establecimiento está al día en su licencia para la venta de leche, así como otros pormenores señalados por el Reglamento vigente.

Control de las vaquerías

Una labor bastante difícil ha emprendido el Negociado de Abasto de Leche, cumpliendo instrucciones del Dr. Costales Latatú: el control de las vaquerías.

Este control se lleva a cabo minuciosamente con el propósito de tener, en cualquier momento, todos los antecedentes relacionados con cualquier vaquería de las autorizadas. Consiste en conocer su estado de higiene, incluyendo el aseo personal de los empleados, con sus correspondientes carnets de salud y los útiles propios de tales comercios; el estado de salud de los animales, si son atendidos por un veterinario, etc.

También se vigila la producción diaria de cada vaca y, por tanto, de la cantidad de leche que se le puede autorizar para su venta a la vaquería.

Continuará el «raid» contra los adulteradores

Terminado a hora avanzada de la madrugada de ayer el «raid» iniciado personalmente por el Secretario de Sanidad contra los adulteradores de la leche que consume la población habanera, el doctor Costales dió las órdenes oportunas al Inspector General del Abasto de Leche, doctor Pérez Boudet, para que con el personal técnico continúe la campaña la que debe dirigirse, también, a los hospitales del Estado y del Municipio, clínicas particulares, casas de salud y cuantos otros lugares se consuma en cantidad ese alimento.

Tiene el propósito el Jefe de la Sanidad de terminar con el estado de cosas imperante en la ciudad: la mala calidad de la leche que se expende, a ciencia y paciencia de los llamados a evitarlo. No cejará tampoco en su acción contra funcionarios en que se advierta debilidad en el cumplimiento de las órdenes dictadas.

«El pueblo tiene derecho a consumir un producto de primera calidad. Para eso lo paga y la Secretaría de Sanidad está obligada a velar por su salud», ha dicho el doctor Costales Latatú.

Veinte mil 'camisas negras' acampan en Roma para oir el discurso de Il Duce

En el aniversario de la fundación del Fascismo, el Premier de Italia hablará para hacer una síntesis de la labor llevada a cabo por el Partido y comentar el discurso de A. Hitler

ROMA, enero 31. (AP.)—Veinte mil camisas negras se [illegible] acompañados esta noche es[illegible] discurso combativo del [illegible]nistro Musolini. Los fa[illegible] tienden que Hitler ha inye[illegible] va energía en Italia para [illegible] miento de las demandas sobre colonias a Francia.

El Duce hará uso de la palabra mañana con motivo del aniversario de la fundación de la milicia fascista hace dieciséis años. Hoy Mussolini e Hitler se cambiaron telegramas reafirmando la amistad italo-alemana en un comunicado oficial, se dice que el discurso de Hitler anunciando el apoyo del Reich a Italia en el caso de que esta nación fuera atacada, es demostración de «la invulnerabilidad de los lazos que unen a Alemania e Italia».

Las demandas coloniales de las dos naciones «dominarán una gran parte de la historia de Europa en el futuro próximo», dice Virginio Gayda en un artículo del «Giornale D-Italia.

«La solidaridad entre Italia y Alemania... puede convertirse cuando sea atacada por cualquiera aberración extranjera en forma de alianza armada—dice Gayda—en el lanzamiento de 125 millones de hombres poderosamente armados y espiritualmente encendidos.

«Hitler sabe que Italia no busca indebidas aventuras ni piensa en el desorden o la violencia agresiva contra los vitales intereses de los demás, sino que pide solamente el justo pago de las cuentas y el respeto para sus probados derechos».

Cuándo las demandas llegarán a una fase de crisis es cosa que nadie puede predecir. Algunos observadores piensan que es posible que eso ocurra después del triunfo definitivo de los ejércitos del Generalísimo Franco en España.

«Las cuestiones italianas y alemanas están ligadas y se han colocado sobre la mesa con una perfecta sincronización», dice «Il Lavoro Facista» órgano de los sindicatos fascistas.

En los círculos privados se dice que los especialistas del reemplazo de 1912 así como los oficiales de la reserva perteneciente al reemplazo de 1896 han recibido una carta circular en la que se les instruye a fin de que estén al tanto de las órdenes que habrán de dárseles El gobierno llamó el 25 de enero a 60,000 reservistas del reemplazo de 1901, para que se presenten el primero de febrero indicó que haría otros llamamientos.

MAS TERREMOTOS, LA ACTIVIDAD DE VOLCANES Y TEMPESTADES, SIEMBRAN EL PANI[illegible] EN CHILE

A sesenta millas al Norte de donde oc[illegible] terremoto la semana pasada, se ha sentido uno. [illegible] propio Chillán ha vuelto a temblar la tierra. Fue[illegible]estad en Los Andes

EL VOLCAN «ANTUCO», APAGADO HACIA DOS SIGLOS, HA ENTRADO EN ACTIVIDAD. ES GRANDE EL AREA AFECTADA

SANTIAGO DE CHILE, enero 41. (AP.)—La tierra y el cielo volvieron hoy a sembrar el pánico entre los millares de supervivientes del desastre causado la semana pasada por un sismo que se calcula ha costado unas 30,000 vidas.

Nuevos temblores de tierra, actividades volcánicas y tormentas eléctricas ocurren en los Andes y causan espanto a los ya aterrorizados habitantes de la zona del Sur de Chile.

El observatorio de El Salto anuncia que Chile está pasando por «una estación de temblores de tierra». Uno de moderada intensidad se sintió anoche en La Serena, a 600 millas al Norte de la zona donde ocurrió el desastre la semana pasada. No se ha dado cuenta de que ocurrieran desgracias personales, pero sí que el estado de ánimo del pueblo es terrible.

Otro temblor de tierra de gran intensidad se sintió anoche en Chillán, que está virtualmente destruído.

Por lo menos tres volcanes están activos. Las noticias que llegan a Santiago dicen que el volcán Llaima en el aérea de Chillán y el volcán Quizapu cerca de Talca, también en la zona Sur, han comenzado a dar señales de vida.

El gobernador de la provincia de Biobio informa que el volcán Antuco, a 9,807 de altura, da señales de vida después de dos siglos de inactividad. El gobernador dijo que el fulgor del cráter de Antuco puede verse a varias millas de distancia. Antuco está a unas 125 millas al Sudeste de Concepción.

Un ciclón que se desencadenó en los Andes, pasó por el pueblo de Los Andes en el día de ayer, y volcó un tren que llevaba alimentos y medicinas a la zona del desastre sísmico.

Se acentúan los temores de temporales de agua, pues son numerosas las nubes que se están concentrando. Las autoridades de Chillan y Parral creen que de un momento a otro comenzará a llover copiosamente.

El mal tiempo en Chillán multiplicaría las penalidades de los supervivientes al mismo tiemo que aumentaría las dificultades de las cuadrillas que se dedican a extraer los cadáveres que se encuentran bajo las ruinas para darles sepultura. Las lluvias también pondrían en peligro los víveres y, las medicinas que han recibido los supervivientes y al mismo impedirían los vuelos de los aviones que traen auxilios.

El gabinete chileno ha acordado dedicar a todos los hombres útiles del área de la catástrofe a los trabajos necesarios y el ministro de Salubridad ha ordenado que todas las personas que se encuentran en esa aérea sean vacunadas contra el tifus y la viruela.

Se ha dictado una moratoria hasta el 24 de febrero para los bancos, las operaciones comerciales y el pago de los alquileres.

El Congreso ha sido convocado para conocer un urgente mensaje del Presidente Aguirre Cerda, diciéndose que el jefe del ejecutivo solicitará facultades extraordinarias para resolver la situación.

Los partidarios del gobierno no parecen dispuestos a que se concedan a la Cerda las facultades que solicitará.

En trenes, barcos y aeroplanos están siendo trasladados los heridos así como las mujeres y los niños de la sección devastada. El número de los heridos que ha llegado a Santiago y Calparaíso se eleva a varios centenares.

La Liga de las Naciones ofrece ayuda a Chile, por el terremoto

GINEBRA, enero 31. (Havas).—El secretario general de la Liga de las Naciones, Joseph Avenol, pidió hoy al subsecretario, quien se encuentra actualmente en Buenos Aires, que se dirija a Santiago de Chile para ofrecer al Gobierno del presidente Aguirre la colaboración de la Sociedad de Ginebra para aliviar la situación creada por el terremoto de hace una semana.

Anarquistas y comunistas crean grave problema con sus trifulcas en Perpiñán

Numerosos desertores armados penetran en Francia creando complicaciones al Gobierno de París que al mismo tiempo trata de impedir una invasión en masa de los expulsados

LA TERCERA ETAPA DE LA OFENSIVA EN CATALUÑA SE HA INICIADO RECIAMENTE SOBRE BERGA Y VICH

PARIS, enero 31. (Exclusivo).—Varios camiones cargados de medicinas han sido enviados a toda prisa a la frontera española, ante los sentimientos expresados por el ministro de Sanidad de que la ola de expulsados de Barcelona por el Gobierno izquierdista antes de huir, entrados desde el sábado constituye una amenaza contra la salubridad pública.

Dieciocho mil personas han entrado en Francia desde el sábado, y hay como 50,000 listos a entrar. Todos ellos están en condiciones deplorables de salud y de inanición.

La batalla entre anarquistas y comunistas

En Perpiñán han entrado desertores con armas, creando un problema nuevo a las autoridades. Lo que hace más difícil la situación es la riña constante entre anarquistas y comunistas en dicha ciudad.

Un día están unos en el poder y los otros escapan, y al día siguiente, ayudados por amigos en Francia, los de abajo vuelven a ganar el poder y los otros quieren escapar. Esa situación causa muchos sinsabores a las autoridades en la frontera.

Actualmente hay 12,000 guardias móviles en servicio continuo, pero se está hablando de reforzar dicha guardia hasta tener 50 mil.

Entre tanto, las autoridades conferenciaron con varios funcionarios gubernamentales, incluyendo don Jaime Ayguade, ex alcalde de Barcelona, y don Juan Molas, ex gobernador de la provincia de Barcelona, en el sentido de que impidan la precipitación de refugiados en números parecidos a los que están llegando.

Se teme que como 800 refugiados que trataron de cruzar por los montes están perdidos en una tormenta de nieve que ha azotado toda la comarca montañosa. Como los refugiados marchan sin comestibles, existe la posibilidad de que muchos perecerán de hambre antes de que el Gobierno pueda socorrerlos.

El general Vicente Rojo, relevado de su mando

De Figueras comunicaron que el general Vicente Rojo había sido relevado de su mando y que el general Jurado lo ha reemplazado. El Gobierno en Figueras anuncia esta noche que Jurado ha logrado reorganizar sus fuerzas, que están resistiendo en Vich y otros puntos».

Los navarros arrojaron a los 10,000 anarquistas de la división Durruti hasta el puente del Diablo

LA TOUR DE CAROL, Francia, 31 de enero. (AP.)—Se ha sabido hoy que las fuerzas rojas que lucharon con los navarros en la carretera que va a la Seo de Urgel fué la unidad Durruti, compuesta de unos diez mil anarquistas, quienes intentaron contener a los navarros a 34 millas al oeste de Puigcerdá.

Los anarquistas tienen poca artillería, pero en cambio poseen magníficas armas automáticas. Sus atacantes son nada menos que los montañeses de Navarra, que han llevado consigo piezas de artillería a lo más elevado del país.

Los navarros se abrieron paso por el río Segre hasta las ciudades de Coll Denargo, Figols y Organa y después atacaron y capturaron el pico Figols, que está a diez millas al sur de la Seo de Urgel.

A la caída de la noche habían llegado al Puente del Diablo, que es una enorme roca que forma una arcada natural que aparece tendida entre los dos lados de la cañada.

En ese punto terminó la operación. Más allá del Puente del Diablo la carretera se va elevando gradualmente hacia la Seo de Urgell, que ha sido evacuada ya de su población civil, así como de los refugiados.

En Puigcerdá, mientras tanto, el coronel García Vivancos establece un control estrictamente militar sobre la ciudad, después de un consejo de guerra que declaró culpables del delito de traición a cuarenta carabineros. Esos cuarenta carabineros, que eran partidarios del líder anarquista Enrique Quintela, escaparon a las montañas. Quintela, que intentó apoderarse del control de la ciudad hace algunos días, también ha desaparecido.

Cerca de quince mil refugiados se han concentrado en la estación ferroviaria de Puigcerdá esperando el momento de penetrar en Francia. Las autoridades de La Tour de Carol están permitiendo que pasen diariamente unos tres mil refugiados.

Vale centenares de millones de pesetas el material dejado por los rojos en Barcelona

SALAMANCA, enero 31. (Havas).—Radio Nacional comunica el siguiente extracto anticipado del comunicado oficial del Gran Cuartel General:

Hoy continuó el avance de las tropas nacionalistas en el frente de Cataluña, alcanzando, en algunos sectores, una profundidad de diez kilómetros. Ocupamos las aldeas de Santa María de Cornet, Caya, San Feliú de Petrasola, Coll Suspina y San Celoní. Sobre la costa, nuestras fuerzas entraron en Calella, Pineda y Malgret. En esta última localidad hicimos mil quinientos prisioneros. En todas las estaciones ferroviarias de esta parte de la costa encontramos una gran cantidad de vagones cargados de material de guerra. En Barcelona los armamentos y pertrechos de todas clases, así como elementos diversos, hallados por los nacionales, van alcanando proporciones fabulosas. Un millar de vehículos automóviles y de camiones estaba en construcción en varias fábricas. En otras, así como en diversos almacenes, ocupamos enormes cantidades de piezas de repuesto, tanto para motores como para chasis, una docena de autos blindados, casi concluídos, y material para construir doscientos tanques. Igualmente han caído en nuestro poder materias primas en gran abundancia, para la fabricación de piezas de recambio. Se puede afirmar que el valor de cuanto dejaron los rojos en Barcelona, al huir de la ciudad, en las clases de material bélico referidas, es de varios centenares de millones de pesetas.

También han sido encontradas en la capital catalana doscientas locomotoras en buen estado y un número muy elevado de vagones. En el puerto hallamos, en estado de utilización inmediata, los vapores «España número 3», «Río Darro» y «Río Segre». En el dique seco había un submarino y un barco auxiliar de la armada.

Con la toma de Vich y Berga, comenzará la última fase de la batalla de Cataluña

BARCELONA, enero 31. (Por André Vincent, corresponsal de la agencia Havas).—La actual fase de la batalla de Cataluña, que comenzó el día siguiente de la toma de Barcelona por las tropas del generalísimo Franco, es preparatoria de la tercera, al mismo tiempo segunda y decisiva acometida contra el frente rojo, en opinión de los centros militares nacionalistas.

Se trata ahora, dícese en éstos, de apoderarse de dos centros de comunicaciones importantísimos, que dominan toda la región septentrional catalana. Uno es Vich, al este, y el otro Berga, al oeste. Las fuerzas nacionalistas estaban a última hora de la tarde de hoy, martes, a diez kilómetros de Vich y a cinco de Berga, estando ambos bajo el fuego de la artillería de campaña. Si ambos puntos caen en poder de los atacantes, cosa al parecer inminente, toda la región comprendida entre Sort, Seo de Urgel, Puigcerdá, Berga y Vich, quedará privada de comunicaciones, y no tardará en quedar sumada al territorio nacional.

Tercera fase de la ofensiva

La tercera fase de la ofensiva general, que comenzará con la toma de Vich y Berga, se asemejará mucho a la fase de la ruptura inicial del frente, que precedió al rápido avance sobre Tortosa, Tarragona y Barcelona, en veloz sucesión de objetivos. Sin embargo, la tercera fase se diferenciará de la primera en dos puntos. El primero es que las fortificaciones que se atacarán no están preparadas desde hace muchos meses y, lógicamente, se las puede considerar menos fuertes o resistentes que las que formaban el cinturón de concreto y acero que protegía la línea exterior de Cataluña, y el que fué perforado, batido y destrozado por la ofensiva nacionalista. Y el segundo, que el adversario no podrá sostenerse ahora con el denuedo y el espíritu que lo hizo el tener que afrontar la terrible embestida inicial de los siete cuerpos de ejército nacionales.

Problemas inevitables

En cambio el mando tiene ante sí ahora ciertos pequeños problemas que resolver. Uno de ellos es que los enormes contingentes de tropas de línea que el generalísimo Franco ha lanzado al frente rojo, se encuentran, un mes largo después de comenzada la ofensiva, a más de ciento cincuenta kilómetros de sus bases de abastecimiento, lo cual ha exigido perentoriamente la creación de nuevos depósitos de víveres y municiones, además del movimiento consiguiente del material de transporte, para organizar las nuevas líneas de comunicaciones y los enlaces.

Otra cuestión es la del aumento de la población civil, que se produce paralelamente con la aproximación de las fuerzas nacionalistas a la frontera de Francia.

Es necesario un avance muy rápido

Sin embargo, en los centros militares se insiste en que la velocidad del avance es cada vez más necesaria, ya que al romperse los frentes fortificados del enemigo, hay que mantener la ventaja táctica que ello representa, para no dar tiempo a los rojos a reorganizarse y buscar nuevos centros de resistencia.

Actualmente, según los mejores informes del estado mayor nacional, las tropas del Gobierno parecen no solamente desorganizadas, sino completamente desmoralizadas, además de que empujan delante de sí grandes masas de civiles obligados a evacuar, que obstaculizan hasta el infinito sus movimientos.

Vencer bien, es más importante que vencer pronto

Pero Francisco Franco y Bahamonde, además de ser el generalísimo de los ejércitos, es el jefe del Estado nacional. Y como tal, tiene la misión de preocuparse menos por el fin rápido de la guerra que por terminarla lo mejor que sea posible. Por las últimas batallas y por lo que cuesten, el pueblo juzgará a su caudillo. De ahí que el generalísimo comprenda que el asegurar la victoria, es más importante asegurarla bien, que asegurarla pronto. La toma de Barcelona es un ejemplo típico del método que desarrolla el general Franco. Este habría podido ocupar la capital catalana cuatro días antes de la fecha en que lo hizo, si hubiese querido. Para ello le hubiera bastado lanzar contra ella las columnas motorizadas. Pero estas unidades no están formadas exclusivamente por españoles, y el hecho de que la gran ciudad fuese tomada por elementos militares que no fuesen completamente españoles, habría causado mal efecto en la población.

Observando la forma en que se desenvuelve la ofensiva general, parece demostrado que el generalísimo Franco prefiere, en definitiva, el desplome del enemigo, a su aplastamiento.

Están a 35 kilómetros de Gerona las tropas de Yagüe

En el frente de CATALUÑA, con las tropas nacionales, enero 31. (Por Jean D'Hopital, corresponsal de la agencia «Havas»).—Las fuerzas del general Yagüe están ya a 35 kilómetros de Gerona, después de haber llegado al puertecito de Malgrat, lugar donde la carretera de la costa se aleja del mar para dirigirse en línea recta hacia Gerona.

En los demás sectores, las tropas nacionales han hecho progresos importantes durante la jornada del martes. Gerona y Vich están amenazadas de ser desbordadas. Todas las intentonas del mando rojo para reorganizar su resistencia, parecen fracasadas. Las unidades franquistas sólo encuentran frente a ellas bandas de soldados desorientados y debilitados. El tiempo ha mejorado, con lo cual la aviación ha recuperado su papel preponderante.

(MAS información cablegráfica de España en la página TRECE)

Honores de General se le rendirán a Batista en México

Salió hacia Veracruz el tren especial en que irá a Ciudad México. Las órdenes dictadas

PERSONALIDADES QUE IRAN A RECIBIRLO A VERACRUZ

CIUDAD MEXICO, enero 31. (AP) —Los mayores honores se tributarán en México al coronel Fulgencio Batista, desde que se acerque a las aguas mexicanas hasta que abandone el territorio nacional.

Ayer fué despachado desde esta capital a Veracruz el tren especial presidencial que estará a la disposición del coronel Batista. Llegará al puerto el 2 de febrero y regresará a esta capital el 3 a las nueve de la mañana.

La guarnición militar de Veracruz y el jefe de la flota del Golfo de México han recibido instrucciones de conceder al coronel Batista los máximos honores. Hoy tres aeroplanos militares volaron a Veracruz para unirse a los que se encuentran en ese puerto en el recibimiento que se hará al jefe del Ejército cubano. La flota del Golfo le dará escolta hasta la bahía.

El Presidente Cárdenas estará representado por el ex jefe de Estado Mayor, coronel Ignacio Beteta, jefe del departamento de Educación Física.

El ex representante diplomático de México en Cuba, Octavio Reyes Spíndola; el Embajador cubano, doctor José Manuel Carbonell, y el resto del personal de la Embajada; los representantes de la CTM. y Luis Rodríguez, presidente del PRM, así como otros dignatarios, acudirán a recibir a Batista.

En parte para no deslucir el recibimiento al coronel Batista y en parte, porque han hecho progreso las negociaciones, la huelga de la CTM en Veracruz, que se había anunciado para mañana, ha sido suspendida.

Aunque Batista es coronel, como jefe del Ejército cubano, recibirá honores de general de brigada.

(VEASE la información de la partida del Jefe del Ejército en la página TRES)

No intervendremos en España, ratificó el Premier inglés

Tal fué la base del gran discurso de Chamberlain, respuesta al del Fuehrer

LONDRES, enero 31. (Exclusivo).—«El Gobierno de Su Majestad definitivamente rehusa intervenir en España», anunció el Primer Ministro Chamberlain hoy en la Cámara de los Comunes, ante la interpelación del jefe de la oposición, comandante Clement Attlee, pidiendo ayuda para el jefe del Gobierno inlocalizable de Negrín.

El Primer Ministro dijo en un discurso muy largo, que se considera como respuesta al pronunciado por Hitler el lunes, que la única intervención posible sería mediante un enorme ejército y que esto provocaría un conflicto en Eurcpa.

Chamberlain demostró mucha satisfacción ante el discurso de Hitler, y propuso negociaciones sobre las colonias, sujetas a un pacto de limitación de armas.

(Véase el texto del discurso en la página última).

ESTADO DEL TIEMPO

Pronóstico para hoy miércoles: vientos flojos a moderados. Del norte al sudeste principalmente. Cielos parte nublados y despejados. Temperaturas frescas en la mitad occidental y sin gran cambio en el resto del territorio.

Observatorio Nacional.

RESUELVE EL SENADO MANTENER EL DICTAMEN DE LA COMISION MIXTA SOBRE LA LEY COMICIAL

Convocado para esta tarde el pleno de la Alta Cámara. Algunos Senadores entienden que el nuevo Código que se proyecta envuelve una verdadera prórroga de poderes

EN ESTUDIO UNA DISTRIBUCION DE CUOTAS MUCHO MAS BENEFICIOSA PARA LOS CENTRALES PEQUEÑOS

Para hoy, a las tres de la tarde, ha sido convocado el pleno del Senado de la República.

Se celebrará un amplio cambio de impresiones entre los senadores mayoritarios y minoritarios sobre sistintas iniciativas legislativas y probablemente se seleccione un grupo de proyectos para entrar a discutirlos en las próximas sesiones.

La proposición de ley sobre los alquileres es posible que se aborde en breve.

Por de pronto la impresión existente en el Senado es que dicho alto cuerpo colegislador mantendrá el dictamente de la comisión mixta de senadores y representantes sobre el Código Electoral, aprobado ya por el mismo.

Los senadores en general entienden que sólo mediante un proyecto de ley adicional se pueden introducir algunas modificaciones al dictamen que ya hubo de aprobar.

Algunos de esos senadores consideran asimismo que el nuevo Código Electoral presentado a la Cámara envuelve una prórroga de poderes para los representantes a quienes se vence el mando el próximo año.

Dicho proyecto de Código y sobre las elecciones generales para el mes de febrero de 1940 y señala que son para cubrir los cargos colectivos que vaquen al año siguiente.

Se trata de la distribución de las deudas

La Comisión de Asuntos Azucareros del Senado de la República se encuentra estudiando la manera de hacer una distribución de las cuotas azucareras que proporcione un mayor beneficio a los pequeños centrales en general.

Dicho estudio se realiza a propósito de un proyecto aprobado ya por la Cámara de Representantes y una proposición de ley del senador Miguel Calvo Tarafa que se encaminan hacia el citado fin.

Vienen participando de dichas reuniones el senador Ramón Zaydín, que preside la comisión, y los senadores Justo Luis del Pozo, Miguel Calvo Tarafa, Wifredo Albanés y Germán S. López, entre otros.

HA SIDO CITADA LA CAMARA A SESION EXTRAORDINARIA PARA LAS 5 DE ESTA TARDE

Se discutirá la ley relativa a la inscripción de los hijos naturales, y también la que se refiere a crear la Dirección General de Deportes. Comentarios sobre el Código Electoral

LA NUEVA LEGISLACION PROPUESTA POR GUSTAVO GUTIERREZ IMPLICA UNA PRORROGA DE PODERES

La Cámara de Representantes ha sido convocada para esta tarde a las cinco al objeto de discutir y aprobar la siguiente orden del día:

Primero: Dictamen de la Comisión Especial al Proyecto de Ley del Senado y otras iniciativas en relación con los hijos naturales.

Segundo: Dictamen de la Comisión de Cultura y Educación al Proyecto de Ley creando la Dirección General de Deportes.

Tercero: Dictamen de la Comisión de Turismo, Provincias y Municipios al proyecto de Ley del Senado, encargando al Secretario de Gobernación de reglamentar las lidias de gallos en todo el territorio de la República.

No hubo sesión ayer

La sesión ordinaria de la Cámara no pudo celebrarse por falta de quorum.

Bravo Acosta dice:

El Representante por la provincia oriental, doctor Antonio Bravo Acosta, ha hecho manifestaciones relativas al proyecto de legislación electoral suscrito por el señor Gustavo Gutiérrez.

Este proyecto viene a sustituir el Código confeccionado por una comisión mixta y aprobado por el Senado, pues según hemos venido publicando, la Cámara se dispone a desconocer este último para viabilizar el del doctor Gutiérrez.

Cuestión ésta que ha planteado un problema jurídico legal en el Congreso.

Como se sabe, la minoría oposicionista es contraria a la actitud de la Cámara y propugna el tratamiento inmediato del Código del Senado aun cuando sea rechazado.

El doctor Bravo Acosta es de opinión que el proyecto del señor Gustavo Gutiérrez propone un alargamiento de los mandatos de los congresistas. «Ese nuevo Código —dice— contiene en sus artículos tercero y cuarto, la prórroga de un año de los poderes de los senadores y representantes».

Y añade el doctor Bravo Acosta:

En efecto, por esos preceptos, los 81 representantes y 18 senadores que deben cesar en el primer lunes de abril de 1940, prorrogan sus funciones hasta el año siguiente a las elecciones de 1940, o sea hasta el año 1941.

Crea el privilegio especial de que los «aspirantes» a la presidencia y vicepresidencia de la República puedan tener el derecho electoral, inscribiéndose en el Censo, **cinco días antes de las postulaciones**, aunque el Censo esté cerrado.

¡Y esas son las pequeñas modificaciones!

Una omisión

Algunos congresistas que han examinado el proyecto del doctor Gutiérrez aseguran que el privilegio de prórroga de poderes que señala en los artículos tercero y cuarto en favor de representantes y senadores no existe, toda vez que el tal beneficio es sólo un error material de mecanografía que podrá ser subsanado al discutirse el asunto.

Explican que en la ocasión en que fué redactado el primitivo proyecto se había calculado verificar elecciones geneales en este año de 1939, pero al ser confeccionado con vistas a la Constituyente los comicios generales se acordaron para 1940, pero este particular fué omitido al mecanografiarse el documento. Así pues, donde dice «el año siguiente», debió escribirse «este año».

LOS ESTUDIANTES DE PEDAGOGIA ACORDARON VOLVER A LAS CLASES

Los estudiantes de la escuela de Educación de la Universidad de la Habana acordaron, en la asamblea celebrada ayer tarde, reintegrarse a las aulas.

En la asamblea se conoció el acuerdo adoptado por la facultad de Filosofía y Letras de designar una comisión de profesores para que redacte el escrito de contestación al Consejo Universitario sobre la carrera profesoral.

Varias semanas de paro llevaban ya los alumnos de Educación.

¡Un Presidente que no acepta su reelección!

SAN JOSE, Costa Rica, enero 31. (AP).—El Presidente León Castro anunció hoy que no será candidato a la re-elección el año próximo porque no quiere ser «un tirano que viola las leyes y los derechos de sus conciudadanos».

El Presidente, que tomó posesión de la primera magistratura de la república el 8 de mayo de 1936, reconoce la agitación que se nota en el país a favor de su reelección, pero dice que jamás usurpará la soberanía del país y se convertirá en un tirano.

«No prolongaré el término especificado en la Constitución. Mi negativa no significa una señal de debilidad sino que es fruto de mi convencimiento.»

Nueve temporales sobre el Oeste de los Estados Unidos

Todavía los Estados del Este se encuentran bajo el rigor de las tempestades de nieve

NUEVA YORK, enero 31. (AP.)—Nuevos temporales de nieve han azotado hoy al Oeste, mientras legiones de obreros luchaban por eliminar una de las profundas capas de nieve que se han registrado en los últimos años en el Norte y el Este.

Cuando todavía no habían cesado las copiosas nevadas en los Estados del Atlántico, nuevos temporales de nieve se acercaban al Este desde las montañas Rocallosas.

Los doce Estados que se encuentran entre Illinois y Maine, situados por la nieve el lunes y ayer, han informado que en total ha habido treinta muertos.

Mientras tanto, seis desgracias ocurrieron en la parte alta del estado de Nueva York, donde la nieve alcanzó una altura de dieciocho pulgadas, y muchos camiones están bloqueados por montones de nieve que alcanzan alturas de diez pies. En Rochester la nieve ha rebasado el record de quince pulgadas, que ha sido el más alto desde marzo de 1932.

Las nevadas dejaron seis a diez pulgadas de nieve en el norte y oeste de Virginia en el espacio de ocho horas. Los habitantes de New Engan contaron cuatro muertos. Boston ha tenido cinco pulgadas y Charlemont, Massachusetts, cuatro pies.

En el aérea de Chicago unos 6.000 hombres se dedican a la agotadora tarea de eliminar nieve que ha alcanzado la altura de 14.9 pulgadas. Detroit emplea a cinco mil hombres en el mismo servicio con un costo de sesenta y siete mil pesos.

PARTE OFICIAL DE SALAMANCA

SALAMANCA, enero 31. (Havas).—El último comunicado del Gran Cuartel General, publicado esta noche, informa que, durante la jornada del martes y a pesar de la lluvia, las tropas nacionales ocuparon en el sector norte del frente catalán, la aldea de Cofort y las posiciones de Casanova, Tarpinanza, Garza y Cantino.

En el sector central, fueron ocupadas las aldeas de San Julián de Satorba, Santa Eulalia, Priu Primer, Montanyola, San Félix, Espany, San Fougaz y San Feliú de Codinas, así como las posiciones de ermita de los Mártires, sierra de San Sebastián, y ermitas de San Salvador y San Sebastián.

En el sector del sur, una columna que marcha a lo largo de la costa, avanzó en una profundidad de trece kilómetros, llegando a la desembocadura del río Tordera, que separa en este punto las provincias de Barcelona y Gerona. Fueron ocupadas las aldeas de Las Serranías, Gualba Debaix, Vallgoruina, Arenys de Munt y Casanova.

El total de desertores de las tropas rojas, que se presentaron espontáneamente durante el día en nuestras líneas, es de dos mil doscientos, comprendiendo un gran número de oficiales y un batallón motorizado, casi completo, con treinta armas automáticas.

En el frente de Extremadura a pesar de la tormenta reinante allí, rectificamos nuestras líneas, haciendo 102 prisioneros y apoderándonos de muchos rifles y material de guerra diverso.

En el frente de Madrid, sector del Cerro de Los Angeles, restificamos nuestras líneas, adelantándolas.

Aviación.—las escuadrillas nacionales bombardearon y ametrallaron las concentraciones enemigas en Cataluña. También fueron atacados los objetivos militares de las estaciones de Massanet y Sils, causando un gran incendio en la primera de ellas y volando un tren de explosivos.

M.E.C.D. 2016

LOS PARTIDOS QUE FORMAN EL BLOCK OPOSICIONISTA EMITIERON AYER MANIFIESTOS CONTRA EL CODIGO

POLITICA y POLITICOS

CORRESPONSABILIDAD

Apenas se produjo el lunes (el día primero de la prometida semana de actividades legislativas) la caída de la sesión cameral, los sectores oposicionistas se han pronunciado con el ostensible disgusto que debíamos esperar.

Los cuatro partidos, coaligados en actitud oposicionista (ABC, «Auténticos» de Grau, Menocalistas y Acción Republicana) coinciden en cuatro documentos, que extractamos en esta misma página, disgustados por la aparición de otro proyecto de Código Electoral, más bien ampliación o enmienda del vigente (aún vigente por sentencia del Tribunal Supremo) que lleva la firma del Representante liberal doctor Gustavo Gutiérrez.

Desde luego, los partidos de oposición están en lo cierto al observar que, con la presencia de ese nuevo proyecto, se violan las tradiciones de relación entre los cuerpos colegisladores.

Además, el Dictamen de ese Código Electoral en discusión, el que aprobó el Senado, procede de una Comisión Mixta, y sería totalmente inédito e irregular el procedimiento de darlo por desconocido en la Cámara de Representantes y discutir otro nuevo, con lo que podríamos tener la anómala situación de dos Códigos Electorales semi-aprobados, uno por el Senado, con el aval del Dictamen de la Comisión Mixta, y otro por la Cámara, con desconocimiento del Senado, del proyecto y de la propia Comisión de que formó parte una selección de su cuerpo.

Claro está que la razonada protesta de los sectores oposicionistas encuentra eco en las propias Mayorías, pues sabido es que la sesión «se cayó» al ponerse a discusión el nuevo Código, y fué la propia Mayoría la que negó el concurso.

Ya era sobradamente conocido que en la Cámara de Representantes había una manifiesta hostilidad para algunos de los artículos de la nueva pragmática para las elecciones venideras y, en alguna ocasión, hemos defendido el criterio de los representantes que se pronunciaron contra el voto selectivo, en sustitución del voto preferencial, por no ser más que un voto preferencial múltiple, concesión a las oposiciones que aún no acertamos a comprender por qué a las oposiciones interesa, dado el alarde de amor a la rectitud y a la justicia que los oposicionistas hacen, y lo poco que de recto y justo contiene esa pluralidad comicial, pues invita a la «piña» de tan triste recordación y que tan acres censuras produjo por parte de los revolucionarios jóvenes, en los tiempos de la gesta dramática. Esa, y algunas otras enmiendas, como la de la prohibición a los funcionarios públicos para formar parte de las Juntas Municipales, nos movieron a simpatías, precisamente en nombre de la pureza electoral y del derecho ciudadano que a todos nos alcanza por igual, con la única excepción de las fuerzas armadas que tienen la obligación de ser neutrales.

Para modificar el Dictamen de la Comisión Mixta, se habló de la inmediata promulgación, o simultánea, de una Ley Adicional que a buen seguro habría tenido la más cortés acogida por parte del Senado, y que las Oposiciones habrían tenido que recibir con respeto, en nombre de los principios. Esto era lo cuerdo, lo normal, lo legal y acorde con lo preceptuado en la Ley de Relaciones legislativas. Es, hasta lo cortés entre cuerpos corresponsables y correspondientes. Y es lo obligado, habida cuenta de que a la Cámara no le es ajeno el Dictamen de la Comisión Mixta, puesto que la Cámara era su copartícipe.

La Cámara de Representantes, por tanto, no tiene más camino a seguir que el de considerar, sin otras interferencias, el Dictamen. Más aún, no tiene más solución que aprobarlo y, si desea introducir enmiendas, hacerlo por la vía más natural, de la adición de una ley, por cuanto rechazar el Dictamen sería tanto como aplazar, casi indefinidamente, la convocatoria para la Constituyente y dejar en suspenso las reorganizaciones de los partidos, creando el otro problema de las Elecciones Generales, por cuanto no sería posible reconsiderar el asunto en la misma legislatura, habría que esperar a la venidera, y tendríamos tres meses más perdidos, lo que echaría por tierra todos los cálculos hechos sobre la base de una inmediata promulgación del articulado que ha de regir los comicios.

Las Oposiciones sospechan, y denuncian, maniobras en su perjuicio, y los legisladores deben entender que se trata de volver al ritmo político, a la permanencia de las autoridades legítimas y, por ende, que hay que contar con el asentimiento de toda la ciudadanía: que las Oposiciones han colaborado con su presencia en el debate electoral vecino y que no se deben dar sensaciones que permitan inculpar de tortuosidades en apoyo de la negación de la legitimidad.

JOAQUIN ARISTIGUETA

RESUELVE GOBERNACION UNA CONSULTA DE LOS COLONOS SOBRE LOS ANTILLANOS

—Contestando una consulta hecha por el Presidente de la Asociación de Colonos de Camagüey respecto a los antillanos empleados en las labores de la zafra, el director del Registro de Extranjeros, de la Secretaría de Gobernación le ha informado lo que a ese respecto tiene resuelto ya la Secretaría del Trabajo, o sea, continuar la repatriación de esos extraneros una vez que se haya terminado la zafra. El interés del Presidente de los Colonos de Camagüey en este asunto es adelantarles a los antillanos el importe de sus carnets siempre que, en las labores de la zafra no sean molestados, cosa que se ha resuelto así con la Secretaría del Trabajo.

La reglamentación de las lidias de gallos

—El Director General de Orden Público y Prisiones, doctor Antonio Beruff André, ha dirigido una circular a los Alcaldes Municipales de la República regulando, de acuerdo con las disposiciones vigentes, las solicitudes para la celebración de lidias de gallos en días no festivos. Según esa circular las lidias de gallos deben ajustarse, cuando sean solicitadas las autorizaciones correspondientes, a los siguientes requisitos; que el Presidente o Representante legal de asociaciones dedicadas exclusivamente a fines benéficos, dirija instancia al Alcalde Municipal del Término en que se haya de celebrar la lidia de gallos, para la cual se interesa la autorización; que el Alcalde municipal tan pronto reciba esa solicitud, investigue la existencia legal de la sociedad y si la persona que suscribe la instancia puede considerarse con la seriedad necesaria para que se le otorgue el permiso; que cuando se hayan comprobado esos extremos, el Alcalde remitirá a la Secretaría de Gobernación la instancia original, acompañándola de un informe suyo en el que garantice lo siguiente: la honorabilidad de la persona que pide la autorización; la existencia legal de la institución a que pertenece el solicitante; que la celebración de dicha fiesta no perjudica las labores agrícolas no la zafra; que la valla donde ha de celebrarse la lidia de gallos le consta que está debidamente autorizada y que en el Término para donde se solicita no hay ese mismo día ninguna otra lidia de gallos autorizada. Los permisos para estas lidias deben tener ingreso en la Secretaría de Gobernación cinco días antes de la fecha fijada para su celebración. En ningún caso podrá autorizarse licencia para lidias de gallos con fines benéficos, cuando el producto total de la fiesta, deducidos los gastos, no se dedique exclusivamente a esos fines. Termina la circular recomendando a los Alcaldes la observancia y aplicación del Reglamento vigente sobre lidias de gallos.

Programa para hoy de las radiodifusoras CMCF y COCH

810 kcs.	9437 kcs.
10.00 »	—Hora para la Mujer.—A cargo de María Radelat de Fontanills.
11.00 »	—Hora Argentina.
12.00 m.	—Música Americana.
12.30 p.m.	—Conjunto de cuerdas compuesto por profesores de la Filarmónica de la Habana. Ilustraciones musicales a cargo de Pablo Medina.
1.30 »	—Música Española.
2.00 »	—Madame D'Avignon. Hora Presagios.
3.00 »	—Conjunto Veracruz. Canciones mexicanas.
4.00 »	—Música cubana.
4.30 »	—Avances de AVANCE.
5.00 »	—Trio «Star», piano, violín, acordeón y canto, bajo la dirección del Maestro Pego.
6.00 »	—Trozos escogidos de música selecta.
7.00 »	—¿Qué hubiera querido ser?
7.15 »	—Música clásica.
8.00 »	—Hora Afirmación Artística Nacional. Música y Poesía de autores cubanos. Orquesta de Luis Carrillo, con su cantante Alberto Ruiz.
9.00 »	—Desde el Teatro Principal de la Comedia. Exito de la Compañía cubana Garrido-Piñero. A las nueve de la noche: «Los Amnistiados» y «Soy Tuya» (Estreno). Programa patrocinado por la Cervecería «La Tropical», (con todos y para todos).

AVISO

A LOS INTERESADOS EN EL PORVENIR POLITICO DE CUBA

Por este medio se avisa que hoy, día primero de febrero, y en el local de nuestros estudios, Prado, número 63 (altos), se constituirá un nuevo bloque mayoritario bajo la dirección del doctor Carlos Robreño.

Los asuntos a tratar serán trasmitidos por nuestras emisoras, C-M-C-F, onda larga, en 810 kilociclos, y C-O-C-H, onda corta, en 9437 kilociclos.

No pierda esta sensacional trasmisión, de 8.30 a 9 de la noche.

PURGANTE LE ROY

Vendrá desde hoy en dos tamaños

El frasco entero tan conocido y además un nuevo 1/2 frasco

E. PAPILLAUD Farm. 1re cl. 51, rue de Seine PARIS

FOLLETOS APARTADO 137 HABANA

PURGANTE LE ROY

MOVIMIENTO POLITICO

—Tuvo efecto en Majaguabo, barrio de San Luis, Oriente, un mitin liberal, organizado por los señores Ferrer, Alcolea y Cuevas Salazar. Asistieron figuras del liberalismo oriental.

—Continúan laborando los empleados del censo por que sea aprobado el proyecto de ley de la doctora Carbonell, pendiente del Senado, por el que se hace una ampliación de $366.625 al crédito original votado por el Congreso para liquidar definitivamente los haberes de estos servidores del Estado.

—En la provincia oriental está circulando un manifiesto, dirigido por el señor Rafael Angel Aguilera, alcalde municipal de Holguín, por el que refuta ciertas observaciones hechas por el señor Alberto Rosal, en relación con el viaje último del Coronel Batista a aquella ciudad. Este manifiesto, dirigido a los liberales de Holguín y al pueblo en general por el señor Aguilera, pone de manifiesto la participación que tuvo la tendencia «Acción y Triunfo» de aquella localidad, en el recibimiento al Coronel Batista, que fué para dicha tendencia, según el firmamento de dicho documento, una demostración de pujanza y un éxito para sus dirigentes.

—Han ingresado en la organización «Defensa Auténtica» los señores Santos Ruyol, José Barrera, Rafael Izquierdo, Ramón Barrera, Antonio Real, Antonio Prieto, Silvio Rey e Isidro Noriega. Todos estos señores fueron fundadores de «Organización Auténtica» y ahora vienen a luchar por el engrandecimiento de la agrupación donde acaban de hacer su ingreso, en el barrio de Luyanó.

—El próximo siete de febrero tendrá lugar en el parque del Cristo, Bernaza y Teniente Rey, un mitin del PRC (con Grau San Martín). Invita a este acto el señor Agustín Sarcerio, secretario de correspondencia del comité gestor del barrio de Santo Cristo.

—El próximo doce de febrero celebrarán los de Acción Republicana un mitin en Placetas, al que concurrirán numerosos afiliados de los términos vecinos.

—Continúa actuando en sus actividades políticas el representante liberal Manuel García Herrera. No obstante atender a las labores de la zafra en el Central San Ignacio, en el término de Agramonte de la provincia matancera.

En algunos lugares de esa provincia se están constituyendo diversas comités que propugnan su candidatura al gobierno de Matanzas.

—Procedente de Santa Clara saludamos al compañero Gutiérrez Sarabia, quien vino a la Habana a someterse a un plan médico.

—En Palma Soriano, Oriente, continúa desarrollando una activa labor en favor del PDR el alcalde municipal de dicha ciudad señor Leonardo Bueno, ayudado eficazmente en esa gestión de proselitismo por el doctor Martínez Espinosa. Aunque se ha venido comentando la aspiración futura del señor Bueno, lo cierto es que este destacado político oriental no ha tomado determinación alguna en dicho sentido, ya que mientras numerosos amigos y correligionarios quieren llevarlo como candidato a representante, otros tienen la idea de que sea candidato a gobernador de la provincia en las próximas elecciones.

—Ha ingresado en el Partido Popular Cubano el señor Víctor Salas, quien venía representando al Partido Liberal como miembro político ante la Junta municipal electoral de San Luis, Oriente. El señor Víctor Salas se propone luchar en el Partido Popular, que se encuentra actualmente bajo la dirección del ex gobernador José R. Barceló.

—Embarcó para Guantánamo el representante nacionalista Felipe Jay, quien recibió la noticia de encontrarse gravemente enfermo en aquella ciudad su señor padre.

De la mayor parte de estas noticias relacionadas con políticos orientales, nos informa, el incansable colaborador, Elio Enríquez.

—Dice el director político de la sargentería liberal de Santa Clara, señor Andrés García Pegudo, que el silencio que guardan los dirigentes del movimiento de la sargentería, se debe a que sus trabajos actuales son de organización. Considera que los sargentos liberales tienen que hacer un frente que rompa el proyectado pacto con los partidos tradicionales, que constituye un suicidio para el liberalismo, cuya tradición es revolucionaria.

—Se encuentra en la Habana el líder punista de Morón, señor Otoniel Barrizonte, quien tiene el propósito de entrevistarse con el señor José Proveyer, que aspira a representante por la provincia de Camagüey.

—Nos informa el señor Buenaventura Ramírez, aspirante a Delegado por el PUN en el barrio de Colón, del ingreso en el nacionalismo de los hermanos Luis y Antonio Salgado. Los hermanos Salgado se disponen a luchar por el doctor Armando de la Vega, para llevarlo a la Cámara Municipal.

—Aspira a gobernador de las Villas el doctor José Raimundo Andreu y Martínez. También mantiene aspiraciones a ocupar la presidencia del ejecutivo provincial del PDR en aquella provincia, posición ésta que también ambiciona el doctor Manuel Orizondo. Estas notas nos las ofrece «Cuco» Zulueta.

—Embarcó rumbo a la provincia oriental el representante por Acción Republicana, doctor Manuel Lamothe Kindelán, quien se propone recorrer aquella región en gestiones políticas. El doctor Lamothe Kindelán, que en el término de Alto Songo cuenta con factores electorales de importancia y de quien se dijo que había ingresado en el Partido Liberal, hace saber que, «aunque considera la posibilidad de que en la próxima reorganización luche dentro de dicho partido, nada hay de cierto, hasta este momento, sobre su ingreso en el liberalismo».

—Otro político nacionalista que también aspira a Delegado, lo es el señor René Rodríguez Pintado, hermano del actual Sub secretario de Gobernación. El señor Rodríguez Pintado mantiene su aspiración por el barrio de Arroyo Apolo.

—Tuvo efecto el mitin Demócrata Republicano organizado en el barrio de San Isidro por la señora Rosalía Hernández. Entre las figuras más destacadas del Partido que asistieron: Gustavo Cuervo Rubio, Guillermo Belt, María G. Carbonell, Margarita Guerra, Coronel Figueroa, y otros.

—En el día de mañana se darán por terminadas las labores del censo electoral del pasado año de 1938. Mañana jueves, por ministerio de la Ley se concluyen los registros permanentes de las Juntas Municipales de toda la República. En la Dirección General quedarán por unos días algunos empleados que se encargarán de recoger la documentación y hacer la liquidación del censo que acaba de efectuarse. El Director General del Censo, doctor Diego V. Tejera se propone dar a la publicidad una memoria contentiva de los trabajos realizados en todas las dependencias del censo electoral, explicando la forma en que se han ido distribuyendo los créditos votados para estos trabajos.

—Se viene organizando con entusiasmo una fiesta demócrata republicana en el barrio de Tacón. Es su máximo dirigente el señor Arsenio Martínez, presidente en dicho barrio del PDR y aspirante a concejal en las próximas elecciones.

Fué elegido presidente del ejecutivo provincial del ABC en Pinar del Río el doctor Emeterio Santovenia. Quedó completado dicho comité en la siguiente forma: Vicepresidente Humberto Rodríguez del Haya; secretario general, doctor Mario del Cañal; vice, Angel Sainz; tesorero, señor Evelio Valdés; vocales: Nicolás Morales, Braulio D. Sánchez, Ismael Hernández, Juan Soto, Angel García y Miguel Paradeda.

—En Juan Delgado y Santa Catalina, del Reparto Mendoza, barrio de Arroyo Apolo, tendrá lugar el próximo día 10 de febrero, a las ocho de la noche, un mitin abecedario.

—Ha ingresado en el ABC el señor Plácido Barbeite Fernández, político y hombre de negocios de la ciudad de Batabanó. Con este motivo dicho partido celebrará en aquella ciudad una fiesta dentro de breves días.

—Próximamente se inaugurará en el barrio de Santo Cristo el Club Eloísa Guerra, donde radicarán las oficinas del partido correspondiente a dicho barrio. Así nos lo comunica el señor Tomás Ramón Moreno, secretario de dicha organización en esa barriada.

—Se encuentra en esta capital el doctor Raúl Foyo y Liñero, abogado y notario de la ciudad de Remedios y hombre de confianza del senador Manuel Capestany y Abreu. El doctor Foyo, que es político activo de aquella circunscripción, mantiene aspiraciones para las próximas elecciones.

—Nos llega copia de la citación hecha a los simpatizadores del Partido Liberal, para la reunión que se celebrará esta noche, a las nueve, en Animas 274, bajos, entre Amistad y Aguila. Existe la siguiente orden del día: «Designación del comité ejecutivo de la asociación, designación de las comisiones de propaganda de la provincia de la Habana, captación de adictos al desenvolvimiento colectivo, para compendiar las ansias evolucionistas del pueblo cubano y unificación de todos los corrientes liberales para la grandeza del Partido y de su programa, que condensará la verdad de los sistemas liberales». Suscriben esta convocatoria: Manuel Barrera Fuentes, presidente; Avelino Rodríguez, secretario de actas y Vidal Aréchaga Portela, secretario de correspondencia.

PALACIO

Consejo de Secretarios

Se informó a los reporters que el señor Presidente de la República celebrará Consejo de Secretarios hoy miércoles a las diez de la mañana.

Ley sancionada

En la Secretaría de la Presidencia se dió cuenta a los periodistas de que el Jefe del Estado había sancionado ayer el proyecto de ley del Congreso creando en Alto Songo, Oriente, un partido judicial.

Por decreto del señor Presidente se deja en suspenso los efectos de esta ley hasta tanto el Tesoro Nacional permita sufragar los gastos que la misma exige para su total cumplimiento.

Congresistas

Conferenciaron con el señor Presidente en entrevistas aisladas los congresistas señores José Fernández, Simeón Ferro, Antonio Pruneda, G. Pardo Machado y Eduardo Suárez Rivas para asuntos de sus respectivas localidades.

Representando al Presidente

El señor Presidente designó ayer a los capitanes Estévez Maymir, Godínez, Flaquer y Quintana, para que en su nombre despidieran al Jefe del Ejército, que en compañía de su esposa, la señora Elisa Godínez de Batista, embarcó ayer para México.

Honras fúnebres

Tendrán efecto hoy solemnes honras fúnebres por el alma de la señora María Medina viuda de Serrano, madre de los reporters palatinos José y Ricardo Serrano.

Asuntos políticos

Para tratar asuntos políticos de la región villareña entrevistaron al señor Presidente los congresistas Consuelo Vázquez Bello, Martín Iglesias, Salvador García Ramos y otros con los señores J. Pérez Roa y R. Cabrera.

Juan B. Castrillón

Visitó al señor Presidente el señor Juan B. Castrillón, administrador del periódico «El Camagüeyano» y de los noticiarios aéreos «Guarina», que se editan en la ciudad de Camagüey.

El señor Castrillón, que ha venido a la Habana en compañía de su esposa, señora Virginia Vega, saludó a los reporters palatinos.

Una carretera

Los señores Galigarcía, Oro y Ulmo Vicente solicitaron del señor Presidente la construcción de una carretera que partiendo de los Pinos, pase por Alday y entronque con Rancho Boyeros, en la provincia de la Habana.

Asuntos ganaderos

Para asuntos ganaderos en general visitaron al señor Presidente los señores Areces, Quesada Villalón y Valdivia Madrigal, miembros de la Asociación Ganadera de las Villas.

Los alumnos becados

Volvieron ayer a Palacio los alumnos becados de las escuelas San Alejandro, Superior de Artes y Oficios y Normales para consignar que la Secretaría de Educación aún no ha resuelto el reajuste a que han sometidas las becas, aunque dicho dinero no pertenece al Estado. Dijeron que la recaudación por becas asciende a doscientos mil pesos, suficientes para abonar su total, pero el Gobierno, en el último reajuste presupuestal se ha endosado el cincuenta por ciento de dicha cantidad, por lo que ahora a cada becado se le entregan solamente trece pesos mensuales, cantidad que no les alcanza para sufragar sus gastos.

El representante Martín Iglesias

El representante Martín Iglesias ha solicitado del Presidente de la República lo siguiente: un crédito de seis mil pesos para reparación del matadero de Cabaiguán, clausurado por la Sanidad; reposición de Jesús Cabrera Hernández en su cargo de capataz inspector de Sanidad en ese término; reposición de los señores Israel Morell en la Junta de Educación y del mecanógrafo Dagoberto Manzanares, de aquella ciudad y nombramiento de la enfermera Fidelia Fernández Nodals para la plaza vacante que existe en el Hospital Civil de Sancti Spíritus.

El representante León Rentería

Acompañado de los señores Vicente Palacio, Enrique D. Aspiazo y Angel Figueredo Griñán, miembros del Ejecutivo Central de la Federación Marítima Nacional visitó ayer al Jefe del Estado el represenante Ramón León Rentería, presidente de dicha Federación, la que interesa la solución del pago de treinta y siete mil pesos a los obreros del dragado de Sagua que les debe la Compañía del Dragado del Golfo S. A. La comisión interesó también la promulgación del Reglamento de la Ley del Retiro Marítimo; reglamentación de la industria esponjera de acuerdo con las orientaciones del Secretario de Comercio que en diversas entrevistas ha coordinado los intereses de los patronos y obreros de esa industria; que sea declarado sin lugar el recurso presentado por el Gremio de Trabajadores de Tomás Romero, del puerto de Santiago de Cuba, cuya personalidad jurídica le fué denegada por la Secretaría del Trabajo.

Interrogado el señor Rentería sobre política dijo: «Estoy ahora un tanto apartado de esas actividades debido a que las últimas actuaciones de los trabajadores en los diversos congresos celebrados últimamente me obligan a laborar por que los acuerdos adoptados se realicen prácticamente. Sigo, no obstante, el curso de los acontecimientos políticos y puedo afirmar que ha causado muy buena impresión en el pueblo la decisión del Congreso de acometer en seguida un extenso programa legislativo de positivo interés nacional inmediato.

Reforma del Retiro Civil

El Jefe del Estado recibió a una comisión de congresistas integrada por los senadores Pedro Goderich, Enrique Recio, Manuel Capestany y representantes Márquez Sterling, Miguel Suárez Fernández, Matías de la Fuente, Gustavo Gutiérrez, Fernández Mederos y otros la que le hizo entrega de los dictámenes confeccionados por una comisión bicameral, relativos a modificaciones introducidas a la actual Ley del Retiro Civil.

El Gobierno de José A. Barnet, por un Decreto Ley, modificó la referida Ley elevando a sesenta años de edad el derecho para optar por el retiro. La comisión que hizo el dictamen propone la siguiente escala: veinticinco años de servicios con cincuenta y cinco años de edad o veinte años de servicio y sesenta de edad. Además, y para reforzar la Caja de Retiro, la creación de un impuesto de un centavo por cada bulto que entre por cualquiera de las aduanas de la República y un centavo por cada kilogramo de cuero que se exporte.

Invitación

Por conducto del compañero José Proveyer, el coronel Desiderio Sánchez, jefe del distrito militar de Camagüey ha invitado a los reporters palatinos al desfile militar que tendrá efecto en la capital de aquella provincia el día 24 del actual.

Serán revistados cerca de diez mil soldados y marinos.

José M. Casanova.

Se informó a los periodistas que el senador José M. Casanova presidente del Instituto de Estabilización del Azúcar guarda cama víctima de molesta dolencia.

José M. Zayas

Visitó al Jefe del Estado el doctor José M. Zayas, presidente del Congreso de Transportes y le hizo entrega, para su estudio, de una enmienda presentada en la Cámara a la proposición de ley relativa al transporte.

De ser aprobada esta modificación, según el doctor Zayas, quedará definitivamente resuelto el problema del transporte en nuestro país.

El coronel Despaigne

Visitó ayer al señor Presidente el coronel Despagne ex secretario de Hacienda.

EMPRESA DE OMNIBUS

SANTIAGO - HABANA

Carros Pullman de Lujo - Los Más Económicos

14 SALIDAS diarias directas a SANTA CLARA, CAMAGUEY y SANTIAGO DE CUBA, desde su Estación Oficial del Hotel "PUERTA TIERRA", MONSERRATE Y MURALLA Habana. Teléfono M-2266 a LAS SIGUIENTES HORAS:

NUEVO ITINERARIO

4.30	a. m.	Directo a Santiago de Cuba	(Rápido).
7.00	a. m.	" " Santiago de Cuba	"
8.15	a. m.	" " Sta. Clara	"
9.30	a. m.	" " Santiago de Cuba	"
11.15	a. m.	" " Camagüey	"
12.30	p. m.	" " Sta. Clara	"
2.00	p. m.	" " Sta. Clara	"
3.00	p. m.	" " Santiago de Cuba	"
5.30	p. m.	" " Santiago de Cuba	"
7.30	p. m.	" " Santiago de Cuba	"
11.15	p. m.	" " Santiago de Cuba	"
12.30	p. m.	" " Santiago de Cuba	"

Informes generales: En Monserrate y Muralla: Hotel "PUERTA TIERRA" o por el TELEFONO M-2266

6 Años PRESTANDO SERVICIO

Relevo de personal cada 6 horas y reservación de Asientos numerados con anticipación.

Oficina Central en Santa Clara: Marta Abreu y J. B. Zaya

Con motivo de las próximas Pascuas y Año Nuevo, hay gran demanda de pasajes. Separe el suyo con anticipación.

METODO RAPIDO E INOFENSIVO DE LAVAR LOS RIÑONES DE ACIDOS Y VENENOS

Mantenga la vejiga libre de irritación y ponga fin a las levantadas de noche

Siéntase más joven—Luzca mejor—Consérvese activo

40 CENTAVOS LO DEMUESTRAN ¿PARA QUÉ PAGAR MÁS?

Cuando se eliminan los desperdicios orgánicos y los ácidos nocivos que obstruyen los millones de delicados tubos uriníferos de los riñones se da un gran paso para ayudar a la Naturaleza a purificar la sangre — lo cual significa una vida más larga, más sana y más feliz.

Ayude a la Naturaleza y la Naturaleza lo recompensará dándole más energía y acometividad — realzando sus atractivos personales — haciéndolo sentirse más joven y activo.

La vejiga irritada causa nerviosidad e insomnio

Y no sólo esto, sino que la vejiga irritada comenzará a funcionar debidamente y dormirá Ud. mejor toda la noche.

Así podrá Ud. ponerle fin a las levantadas de noche.

Pero recuerde esto: cuando se decida a comenzar a lavar los riñones de ácidos y venenos, restablecerles su actividad normal y darle alivio a la vejiga irritada, obtenga un verdadero diurético y estimulante de los riñones como las Cápsulas Medalla de Oro de Aceite de Haarlem, que obran de un modo eficaz e inofensivo, en vez de recurrir a drogas de acción drástica y violenta como esas que prometen realizar milagros en pocos días — más vale precaver que tener que lamentar.

Un gran diurético—declaran los farmacéuticos

Su farmacéutico conoce bien las notables propiedades de las Cápsulas Medalla de Oro de Aceite de Haarlem — él sabe que millares de personas insisten en ellas cuando quieren un buen diurético y estimulante de los riñones, eficaz, inofensivo y económico —un diurético de resultados siempre ciertos.

Las afecciones de los riñones presentan también otros síntomas que nos hacen miserable la existencia y nos ponen descontentos e irritables.

Los dolores de cintura, por ejemplo, y los desvanecimientos—la nerviosidad y los terribles calambres en las piernas — la orina escasa, frecuente y ardorosa.

Ud. no descuidaría la obstrucción intestinal

¿No es igualmente claro que los riñones obstruídos por los desperdicios orgánicos y los ácidos nocivos necesitan, al igual que los intestinos, de una buena lavada?

Y ahora que puede Ud. hacerlo eficaz e inofensivamente, y mejorar al mismo tiempo su salud en general, ¿por qué no procura en su farmacia un frasco de 40 centavos de Cápsulas Medalla de Oro de Aceite de Haarlem y comienza a deshacerse del ácido único que le está envenenando el sistema?

Ciática—Neuritis—Lumbago

No, no se equivocará Ud. al insistir en este excelente remedio que durante más de dos siglos ha venido ayudando a millares de personas a corregir sus achaques y dolencias y a combatir los trastornos motivados por el ácido úrico — que tanto exacerba los dolores de la ciática, las neuritis, las neuralgias, el lumbago y el reumatismo.

OBTENGA LAS GENUINAS — INSISTA EN LA MARCA MEDALLA DE ORO

Otros de los síntomas que indican obstrucción de los riñones son el abotagamiento de los ojos, las ojeras y las manos sudorosas.

Pero recuerde el nombre e insista en las Cápsulas MEDALLA DE ORO de Aceite de Haarlem — del original y genuino Aceite de Haarlem de Holanda. De venta en todas las farmacias.

Auténticos de Grau, Republicanos, Demócratas Republicanos y A.B.C. en contra del Código Electoral

Los presidentes de los partidos Demócrata Republicano, Acción Republicana, ABC y Revolucionario Cubano, señores General Menocal, doctores Gómez Arias, Martínez Sáenz y Grau San Martín, respectivamente, suscribieron ayer manifiestos contra el Código Electoral que se ha presentado a la Cámara de Representantes.

La extensión de cada uno de esos escritos políticos, y su naturaleza coincidente, nos permiten ofrecer una síntesis de los mismos.

El del Partido Demócrata Republicano expresa que convocada la Cámara de Representantes para conocer de un proyecto de Código Electoral que habrá de regir las elecciones para delegados a la Constituyente, preparado y redactado por miembros de la mayoría gubernamental, el Partido consigna su protesta contra el aludido proyecto que dice contiene disposiciones que hacen prácticamente imposible la organización de nuevos partidos políticos, y restan todo género de garantías a los partidos de oposición en el referido proceso comicial.

Estima que es violar la Ley Constitucional conocer de una nueva iniciativa de carácter electoral, estando pendiente de estudio por la Cámara el dictamen sobre otro proyecto de Código que emitió una comisión mixta de senadores y representantes.

«De prosperar el plan iniciado en la Cámara de Representantes no parece que pueda resultar viable la celebración de una asamblea constituyente con la concurrencia de los partidos que representan a la oposición», dice el manifiesto que firma el General Menocal.

Acción Republicana razona su oposición al proyecto en cuestión en los siguientes conceptos:

El Partido ha venido reclamando una ley electoral para elegir la asamblea constituyente libre y soberana, y aunque demandó del Congreso una legislación exclusivamente consagrada a este propósito, aceptó el dictamen de la Comisión Mixta.

«Ahora se promueve en la Cámara —continúa diciendo el manifiesto— una tendencia obstruccionadora que violando la Ley Constitucional, la Ley de Relaciones entre ambas ramas del Poder Legislativo y el propio Reglamento de ese Cuerpo, pretende desconocerlo, y aprobar otra proposición de ley. Esa legislación electoral apaña el fraude y deja huérfanas de garantías a las organizaciones de oposición.»

En las declaraciones del ABC se hace constar la gravedad que entraña el que se pongan trabas al libre juego de los partidos en la legislación misma que debiera ser amparadora de los derechos de todos.

El dictamen de la Comisión Mixta era satisfactorio para todas las organizaciones políticas.

La legislación propuesta ahora, entorpece la organización de los nuevos partidos, al facilitar toda clase de maniobras electorales de carácter fraudulento y al impedir la acción de los partidos ante los tribunales correspondientes.

«La instauración de un régimen democrático por la vía de una Asamblea Constituyente libre y soberana es indispensable para crear en el país un estado de confianza de paz fecunda, de orden justo y perdurable».

Reunido en sesión extraordinaria el Comité Ejecutivo Nacional del PRC (auténticos), para estudiar el improvisado proyecto de Código Electoral, presentado a la Cámara en sustitución del dictamen de la Comisión Bicameral, ha hecho declaraciones que se resumen aquí en los términos siguientes:

Aunque el dictamen no satisface sus aspiraciones, el PRC acepta el dictamen, como un medio de salir de la actual provisionalidad, estimando que cualquier otro proyecto que no contenga el mínimo de garantías establecidas en aquél, envuelve un nuevo plan para dilatar la celebración inmediata de las elecciones constituyentes.

La presentación del nuevo proyecto, constituye una violación de leyes, y ofrece una prueba de las intenciones continuistas de sus autores, así como del tipo de garantías que es dable esperar.

La mayoría de los preceptos del nuevo proyecto coloca a los hombres del Gobierno en situación de superioridad.

Dificulta este nuevo Código la organización de las agrupaciones de ciudadanos que no se han responsabilizado con la situación imperante, borra las garantías establecidas en el dictamen de la Comisión Mixta y establece un procedimiento de privilegio a favor de los partidos que están en el Poder, y prohibe la celebración de elecciones complementarias.

El PRC formula su protesta y señala responsabilidades.

EL REPRESENTANTE GARCIA RUBI

Noticias exageradas sobre el estado de salud del doctor Lorenzo García Rubí, representante nacionalista por la provincia de Matanzas, que se halla recluído en la Asociación Cubana de la Calzada del Cerro, han hecho que muchos amigos del enfermo se interesen vivamente por su persona.

El señor Octavio Delgado, secretario particular del estimado congresista, nos informa que el estado del enfermo no ofrece peligro alguno por el momento.

UNA ACLARACION

El propietario del café y lechería «El Ideal», situado en Teniente Rey, entre Prado y Zulueta, se acerca a nosotros suplicándonos hagamos constar que en la visita efectuada recientemente por inspectores de la Secretaría de Sanidad, fué del todo satisfactoria, toda vez que su establecimiento es objeto de una escrupulosa limpieza diariamente, en horas de la madrugada, que es cuando es posible realizarla por cerrar entonces durante tres horas.

Añade que los inspectores hicieron la visita durante la prima noche, por lo que, naturalmente, no se había realizado aún la limpieza, pero que no obstante eso, no encontraron motivos para imponerle ninguna multa.

CLUB GIJONES DE LA HABANA

E .P .D.

NUESTRO PRESIDENTE

EL SR. VALERIANO FANO Y SUAREZ

HA FALLECIDO

Dispuesto su entierro para las 4 de la tarde del día de hoy, los que suscriben ruegan a los socios y a las personas de su amistad, se sirvan concurrir a la Capilla de la Quinta Covadonga, para de allí acompañar el cadáver hasta el Cementerio de Colón, favor que agradecerán eternamente.

Habana, 1o. de febrero de 1939.

Francisco García Entrialgo, Presidente p. s. — Ramón Infiesta García, Tesorero.

José Martínez Campos, Secretario.

M.E.C.D. 2016

IMPORTANTE REUNION SE EFECTUARA EN COMERCIO PARA ESTUDIAR EL PROBLEMA DEL "DUMPING"

DESIGNAN NUEVOS DELEGADOS A LA JUNTA NACIONAL VARIAS ENTIDADES QUE FALTABAN AUN

La Asociación de Almacenistas y Cosecheros de Tabaco y la Unión de Fabricantes no tienen interés en la regulación de licencias mercantiles. Pena a un fogonero por infracciones

En la Secretaría de la Junta Nacional de Comercio, siguen recibiéndose informaciones de las corporaciones económicas relacionadas con el proyecto de regulación de licencias comerciales.

Entre las últimas que han llegado figuran una de la Asociación de Almacenistas y Cosecheros de Tabaco de Cuba y otra de la Unión de fabricantes de Tabaco y Cigarros de Cuba. La primera ha informado que los almacenistas de tabaco no tienen interés en que sea regulada la concesión de licencias comerciales, y la segunda, da a conocer que los fabricantes de tabaco y cigarros pertenecientes a esa corporación, no están interesados, como tales fabricantes, en que se regulen o no las mencionadas licencias.

Nuevos delegados

Han sido designados delegados ante la Junta Nacional de Comercio, por sus respectivas corporaciones, los siguientes señores: Miguel A. Anaya, por la Asociación Nacional de Fabricantes de Jabón; Raúl Lesteiro, por la Agrupación Nacional de Destiladores; Manuel Fernández Trueba, por la Asociación de Licoristas, Vinateros e Industrias Anexas de la República de Cuba; Issia Kausansky, por la Asociación de Contribuyentes, quien sustituye al Sr. Gustavo Kates y el Sr. Manuel Fernández Valle, por la Asociación de Almacenistas y Cosecheros de Tabaco de Cuba.

La Unión Nacional de Comisionistas designó su delegado al Sr. Rafael Oriol y la Cámara de Comercio e Industria de San Juan y Martínez, al Sr. Francisco Alvarez, en sustitución del Sr. Manuel Cañedo, que actuaba hasta ahora como delegado ante la citada Junta Nacional de Comercio.

Contra el dumping

El próximo jueves se reunirá la Comisión Especial que tiene a su cargo el estudio de todo lo relacionado con el Dumping, conforme el acuerdo adoptado por la Junta Nacional de Comercio.

Dada la importancia del problema a tratar y que tanto afecta al desenvolvimiento industrial de la República y a la economía en general, dicha sesión será presidida por el propio Secretario de Comercio, Dr. Edgardo Buttari.

Multan al dueño de un figón

El Dr. Víctor Hugo y Fernández, Delegado de la Secretaría de Comercio ante los Juzgados Correccionales, que tiene a su cargo el mantenimiento de las acusaciones a nombre del Departamento en los juicios seguidos por clandestinaje mercantil, ha informado al Director de la Inspección General, que el comerciante Angel Bueno, dueño del Figón situado en Aguacate 194, fué condenado por el Juez Correccional de la Sección Cuarta a cinco cuotas de a un peso cada una, por infracción del Decreto Ley 163, ya que al ser visitado su establecimiento por Inspectores de la Secretaría de Comercio, no pudo demostrar estar cumpliendo debidamente todos los requisitos que determina dicho Decreto.

SOLICITUDES DE MARCA

Han solicitado marcas como ganaderos mayores, los siguientes señores:

Juan Chardiet, Eladio O-Reilly Rodríguez y Alberto Portilla.

Y como ganaderos menores, los señores Manuel Pardo Jiménez, Gilberto Milanés, Julio Martínez, Nilo Ramón Rodríguez, Antonio Lozano López y José Luis Sirvén Rodríguez.

DERROTADOS LLOS COMUNISTAS EN LA CAMARA BELGA

BRUSELAS, enero 31. (Havas). La Cámara rechazó hoy por 123 votos contra 20 y 27 abstenciones, la proposición de censura presentada por los comunistas, contra la declaración ministerial del Primer Ministro Spaak, del 24 de enero.

LOS CUADROS DE PARDIÑAS

La exposición del notable pintor Alejandro Pardiñas, que se encuentra abierta al público en el Colegio de Arquitectos, en Infanta y 25, se ve diariamente muy concurrida, tanto por cubanos como por americanos que se encuentran de tránsito en nuestra capital.

El gran artista Pardiñas trabaja a la vista del público en muchos retratos que le han encargado y en otras obras que prepara para la Exposición que se propone efectuar muy pronto en Nueva York.

La interesante exposición puede ser visitada libremente de 2 a 7 de la tarde, todos los días.

Acertada designación

El señor Secretario de Agricultura ha designado al señor José Alvarez, para que se encargue de todo lo referente al restaurant, bar y cantina del Pabellón de Cuba en la próxima Feria Internacional de New York.

El señor José Alvarez, más conocido por Pepón Alvarez en nuestra capital, ha tenido una larga y eficiente actuación al frente de varios establecimientos de este género, como el antiguo restaurant «Cosmopolita», el restaurant del Capitolio y del hotel «Regina», y ha sido muy felicitado por la designación de que ha sido objeto.

El señor Alvarez, residente en el hotel «Royal Palm», atenderá gustosamente todos los asuntos relacionados con el desempeño de sus funciones al frente del restaurant y bar del Pabellón de Cuba en la Feria Internacional de New York.

Sí, Sí, Pero... Regálame Un Philips

Quién no desea tener un PHILIPS? Quién no quisiera proporcionarse el privilegio de poseer el Radio cuya superioridad nadie discute — cuyo principal pregonero es el propio público al elogiarlo con expontáneo entusiasmo? Usted no ha oído alguna vez la conocida frase: "Nada hay comparable a un **PHILIPS**"?

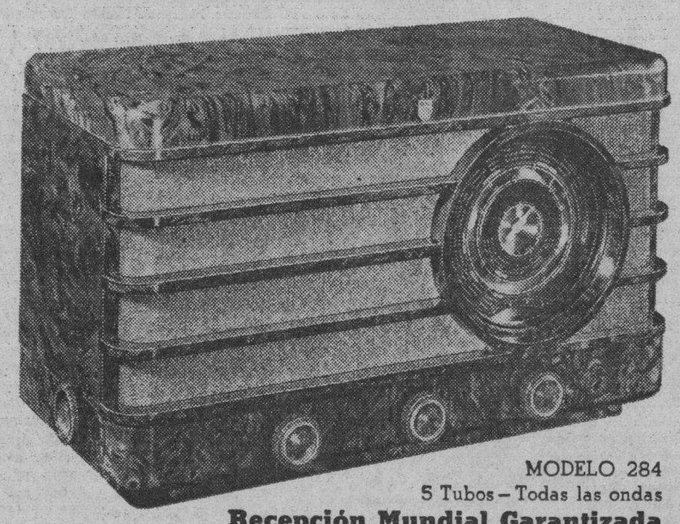

MODELO 284
5 Tubos — Todas las ondas
Recepción Mundial Garantizada

ANUNCIO DE VADIA

Aquéllos que están "enterados", aquéllos que saben "distinguir" — aquéllos que no se conforman con algo "parecido", eligen el **PHILIPS...** y hasta "sugieren" el **PHILIPS** como el regalo más codiciado.

DOCE MODELOS, DE $57.50 A $465.00

GIRALT

O'REILLY 61 - TELEFS. M-9944, M-9945 • SAN RAFAEL 155 - TELEF. A-6511

Recorre la Isla el delegado de E. U., Dr. Colom

Le acompaña un alto funcionario de la Secretaría de Agricultura. Organización de las cooperativas

El director general de las Estaciones Experimentales, doctor Fortún, ha comunicado al secretario de Agricultura, ingeniero García Montes, del recorrido que viene realizando por toda la Isla, acompañando al doctor Colom, delegado de la Unión Panamericana, visitando, entre otros lugares, el Jardín Botánico de la Universidad de Harvard establecido en el central «Soledad», de Cienfuegos; la Escuela Provincial de Agricultura de Camagüey, de donde han continuado viaje a Oriente.

La organización de Cooperativas

La comisión designada al efecto por el secretario de Agricultura, ingeniero García Montes, para el estudio de las Cooperativas Agrícolas, se reunió ayer tratando ampliamente sobre el alcance que debía darse a esas organizaciones por lo que, a propuesta del ingeniero Muñoz Ginarte, se convino en dividir la legislación que se proyecta en dos partes, una encaminada a la redacción de una Ley de Estímulo por la cual el Estado, la Provincia y el Municipio, ofrezcan determinadas ventajas a los productores, que los incite, por conveniencia propia, a unirse en cooperativas; y, otra, que deberá adoptar la forma de Estatutos básicos, reguladores, contentivos de todas las cuestiones de carácter económico, social y moral que caracterizan a las verdaderas cooperativas, con objeto de fijar con exactitud el alcance y finalidad de tales Asociaciones, todo lo cual fué aceptado.

Se nombró como Ponente para la relacción de estos documentos al doctor Pérez Picó, comprometiéndose todos los integrantes de la comisión a entregar a la mayor brevedad posible por escrito los puntos de vista que cada cual tenga del asunto a estudiar, para de esta manera unificar los pareceres.

Exposición avícola

Visitó la Secretaría de Agricultura el señor Víctor Mestre, educador de la villa de San José de las Lajas, en esta provincia, quien como colaborador de los Clubs Agrícolas de aquel municipio ha organizado una Exposición de Avicultura que será inaugurada el próximo sábado 4 de los corrientes, a las 10 de la mañana clausurándose el domingo siguiente, a las 3 de la tarde.

El señor Mestre conferenció con el director de Enseñanza y Propaganda Agrícola, doctor Osvaldo Valdés de la Paz, para invitar al ingeniero José García Montes, secretario de Agricultura y a todos los funcionarios del Departamento a dicha Exposición Avícola Infantil, en la que se exhibirán todos los ejemplares criados por niños de la provincia, demostrando la obra educativa que se está realizando en la población rural para obtener una aptitud en todas las ramas de la Agricultura.

PROGRAMA PARA HOY

DE LAS RADIODIFUSORAS

CMCF -- COCH

810 KC. KC. 9437

8:00 a. m.— Información nacional y extranjera.

8:30 a. m.— Canciones internacionales por Pedro Vargas, Ortiz Tirado, J. Arvizu, A. Lara y otras renombradas estrellas del canto.

9:00 a. m.— Bailables cubanos.

9:30 a. m.— Hollywood Review. Información completa e inédita sobre artistas y películas con ilustraciones musicales de las películas más famosas.

10:00 a. m.— Trovador Codina, el magnífico cantante cubano, feliz intérprete de nuestras más bellas canciones.

11:00 a. m.— Música española. Las más bellas concepciones musicales de los grandes maestros de la música española.

11:30 a. m.— La popularísima orquesta de los Hermanos Le Batard, con su extraordinaria interpretación de los ritmos cubanos, americanos y españoles.

12:30 p. m.— Formidable Hora de los Regalos. Provisionalmente música americana bailable. Los últimos hits en foxtrots.

1:30 p. m.— Modas. 30 minutos de charla encantadora para la mujer, por la especializada escritora María Radelat.

2:00 p. m.— Mme. D'Avignon. Hora Presagios. Interpretación científica de los sueños.

3:00 p. m.— La magnífica Orquesta Neno González, interpretando nuestra música típica bailable.

4:00 p. m.— Selecciones de zarzuelas españolas.

4:30 p. m.— Avances de AVANCE. Todo lo que se produce en la República al momento, antes que nadie, y en forma expresiva y sintética.

5:00 p. m.— Conjunto de cuerdas, integrado por profesores de la Orquesta Filarmónica, bajo la dirección del profesor Rizo Ayala, interpretando música selecta.

6:00 p. m.— En Serio y en Broma, por Medina, Cores y Urbino. Media hora de jovialidad y gracia.

6:30 p. m.— Dentro de breves días sensacional y original programa; mientras tanto, música bailable cubana.

7:30 p. m.— Románticos Gauchos. El estupendo y exclusivo conjunto argentino, intérprete perfecto de los tangos y canciones argentinas.

8:30 p. m.— Ríase de los problemas, de las preocupaciones. Satúrese de buen humor. La actualidad palpitante, por Carlos Robreño, escenificada por un bloque mayoritario.

:00 p. m.— Música selecta.

:15 p. m.— Garrido y Piñero desde el Teatro Principal de la Comedia, interpretando las mejores obras del teatro popular cubano.

MILES DE PERSONAS ACUDIERON AL MUELLE Y AL LITORAL A DESPEDIR AL JEFE DEL EJERCITO

LA FORTALEZA DE LA CABANA SALUDO AL "MEXICO", CUANDO SALIA CON LA SALVA DE RIGOR

El Coronel Batista tuvo que dirigir la palabra al gentío. Belén dará todas las noches a las 9, noticias de la llegada a México y de los festejos celebrados

Ayer, en el vapor americano «México», de la Ward Line, embarcó con rumbo a México, acompañado de su esposa, señora Elisa Godínez de Batista y de su hija Mirta el Jefe del Ejército Constitucional, coronel Fulgencio Batista y Zaldívar, que hará una visita a la hermana república.

El muelle donde se encontraba atracado el vapor México» estaba engalanado con banderas nacionales, americanas, mexicanas y del 4 de Septiembre. El barco enarboló la insignia de Jefe del Ejército de Cuba al penetrar a bordo el coronel Batista.

En el salón de la Casilla de Pasajeros se reunieron las personalidades que lo despidieron. Solo tuvieron acceso al corredor que conducía al barco contado número de personas mientras el Jefe del Ejército y otras personas hacían uso de los micrófonos instalados en ese lugar. Terminadas las alocuciones, la numerosa concurrencia, invadió el pasillo que llevaba al puente del barco.

Faltando veinte minutos para las once llegó al muelle el coronel Batista, acompañado de su esposa, de su hija y de las demás personas que componían su séquito.

El doctor Roberto Godoy, Agente General Auxiliar de la Ward Line en la Habana, hizo uso de la palabra en representación de la mencionada Compañía diciendo lo siguiente:

«La Ward Line, ligada estrechamente a Cuba desde hace cerca de un siglo, recibe hoy a bordo de uno de sus buques, al Jefe del Ejército Constitucional. Una vez más gratamente cooperamos al acercamiento de las dos repúblicas hermanas, entre las cuales hace innumerables años mantenemos un servicio continuo. El desarrollo de la Ward Line siempre ha ido en línea paralela con el progreso de Cuba, pues en todo momento ha vibrado hondamente en las más íntimas palpitaciones de su vida pública. En el año 1876, cuando hablar de Cuba y libertad, era ofrendar la vida, James O. Ward, fundador de la Ward Line, bautizaba sus dos primeros buques con los nombres de «Cuba» y «Liberty», es decir, formaba con los mismos la frase gloriosa por la cual muy pronto habrían de luchar Máximo Gómez, Agramonte y Maceo. Después, en todas las luchas libertarias, siempre fué regazo acogedor de patriotas, por lo que vemos cómo en el «Séneca» escapa Evangelina Cossio, cómo el «City of Washington recoge los primeros náufragos del «Maine» y multitud de otros hechos que sería largo enumerar. Por eso hoy es día de júbilo para la Ward Line al recibir en el «México» al coronel Batista y a la brillante comitiva que forma parte de su séquito. En nombre del Presidente de la Ward Line, Vicent K. Hull y del Agente General en Cuba U. A. Tarasca, sean bienvenidos».

Habla el coronel Batista

Acto seguido el coronel Batista hizo uso del micrófono pronunciando unas breves frases, diciendo: «En éstos momentos el silencio es más elocuente que la palabra. Mucho cariño al pueblo de Cuba, como siempre. Hasta luego».

Dan la bienvenida al coronel Batista y a sus acompañantes.

Seguidamente el Sobrecargo del vapor México», señor Gonzalo Quevedo, dijo por el micrófono: «El Contador del vapor «Mexico» saluda a todos ustedes y al mismo tiempo quiere decirles que los oficiales y demás personal del barco, estamos muy contentos de tener con nosotros al coronel Batista».

Finalmente habló el señor Raoul Deetjen, alto empleado de la Ward Line en la Habana, quien expresó que había recibido un cablegrama del Agente General de esa Compañía, señor Tarasca, rogándole les deseara en su nombre un feliz viaje al coronel Batista y a sus acompañantes, lamentando verse privado de hacerlo personalmente por estar ausente de la Habana.

Muchas personas se acercaron al coronel Batista, saludándolo afectuosamente. Fué entonces cuando el Jefe del Ejército en medio de los aplausos de la innumerable concurrencia, cruzó el puente del barco, acompañado de su comitiva, siendo saludado en el portalón del buque por el capitán del mismo, señor O. H. Hartinson, el Sobrecargo, señor Gonzalo Quevedo y por toda la oficialidad de la nave.

Acompañando al coronel Batista, pasaron a bordo del «Mexico», el coronel Pedraza, el teniente coronel Tabernilla, otros oficiales y autoridades civiles.

El coronel Batista y su familia quedaron instalados en el Suit de lujo A, situado hacia proa y en la banda de babor.

La salida

Minutos después de las once de la mañana inició su partida el vapor «Mexico», causando general expectación a su paso por la bahía. Al cruzar por frente a la Cabaña, dicha fortaleza saludó a la insignia del Jefe del Ejército cubano con las salvas de cañón correspondientes, mientras una gran multitud agolpada en el Malecón aclamaba a los viajeros.

El «Mexico» cruzó frente al Castillo del Morro a las once y teinta de la mañana.

El orden en el muelle

El capitán Jefe de la Policía Marítima, señor Oscar Hernández, con los tenientes Romeu, Paniagua, Hernández Murias y Sánchez, se hallaba al frente de las fuerzas de dicho cuerpo, integrada por cien hombres, encargados de mantener el orden, que resultó perfecto, cubriendo las puertas y todos los lugares del espigón de la Ward Line.

La estación radiotelegráfica del Colegio de Belén, y por medio de las estacionets de radio capitalinas, en conexión con las estaciones mexicanas, difundirá todas las noches a las nueve las noticias de la llegada del coronel Batista a México, así como de los actos que en su honor tengan lugar en aquella república.

La concurencia

Entre las numerosas personas que acudieron al muelle de la Ward Line, para despedir al coronel Batista, se encontraban:

Los Secretarios de Despacho: de la Presidencia, José Enrique Bringuer y su secretario particular Ramón Blanco; de Defensa, Dr. Domingo Ramos; de Hacienda, Oscar García Montes, con el doctor Ricardo Ponce, el de Agricultura, J. García Montes, el de Trabajo, doctor Portuondo Domenech, el de Comercio, Buttari; de Educación, Fernández Concheso; de Sanidad doctor Costales Latatú, de Obras Públicas, Ruiz Williams, de Justicia doctor Saladrigas, de Gobernación doctor Ochotorena con su esposa Nieves López, de Comunicaciones Gómez.

Director de la Renta, Antonio Rodríguez, Introductor de ministros, comandante Luis Rodolfo Miranda comandante Chapottin, López Jorge, Dr. Suárez Rivas, doctor Joaquín Chalons subsecretario interino del Trabajo; tenientes coroneles Tabernilla, Benítez Ferrer y Galíndez, comandante Mariné el jefe interino del Ejército y jefe de la Policía Nacional, coronel Pedraza, con todos los altos jefes y oficiales de este cuerpo, francos de servicio; el almalde de la Habana, doctor Beruff Mendieta y señora; el alcalde de Rancho Veloz, Ricardo Casanova y señora, el teniente coronel Brito, de la Policía Nacional, doctor Miguel Angel Céspedes, sub de Justicia; senadores Recio, Casabuena Vasconcelos y señora, Ituarte.

Una comisión de alcaldes de la provincia, con el gobernador Baizán, el supervisor de la Cárcel capitán Gutiérrez Velázquez, todos los miembros del Consejo Corporativo con el teniente coronel Despaigne.

El Administrador de la Aduana, Dr. Miguel A. Varona e hijo, el Administrador Delegado señor José Meneses, el inspector general del puerto, señor Miguel Zaldívar, el jefe del Departamento de Pasajeros y Equipajes, doctor Macau, el médico primero del puerto doctor Andrés Avello y el oficial médico doctor Roberto Portela.

El jefe del Servicio de Inteligencia Militar teniente Pulpeiro, el segundo jefe de bomberos, señor Torán, el teniente coronel Evelio Figarola, de La Cruz Roja; el comandante José Figarola, el ingeniero Cristóbal Díaz y señora, el doctor Gonzalo Andux, el jefe de la Secreta, comandante Menéndez y el segundo jefe comandante Enrique Fernández los representantes Fernández Mederos y Palma, el presidente del Snado doctor Verdeja, con el senador Rosado.

El jefe del Estado Mayor de la Marina, coronel Angel González y los tenientes coroneles García Leal, Gómez Casas y García Pujol, así como otros jefes y oficiales de la Marina.

El representante doctor Antonio Martínez Fraga, el doctor Antonio de la Riva e hijo, el Director del Servicio Central de Hacienda, León Otaño; doctor García Balliory, el jefe de la casa presidencial, capitán Estévez Maymir y todos los ayudantes presidenciales, el Director de Defensa, Pedro Varela; el teniente coronel García Pedrosa, el exsecretario de Hacienda, doctor Giménez Lanier, el comandante Velázquez, el ex-coronel Benítez, Comisionado de Inmigración; el capitán Godínez, representante J. Mendieta, Dr. Abrahim Urquiaga, Juan Govea, Director de Trabajo, comandante Ramón Fonst, el doctor Aníbal Herrera, el capitán del Puerto E. Hernández, el segundo capitán del puerto, teniente Pombal, una comisión de la Federación Nacional de Veteranos de la Independencia con su presidente José Ramón Camejo.

SUSCRIBASE Y ANUNCIESE EN EL «DIARIO DE LA MARINA»

Con un balazo en la cabeza apareció en un retirado lugar del Rep. Country Club, el Presidente del 'Club Gijonés'

La Policía de Marianao practica investigaciones para aclarar el misterio que rodea a este suceso. Tocará a los autopsiadores fijar si es un suicidio o un asesinato

La noticia de que se había cometido un nuevo crimen en las inmediaciones de Marianao, fué motivo ayer de diversos comentarios y de una activa investigación por parte de la Policía de aquel término.

Motivaron tales comentarios el hallazgo de un cadáver en la calle Floro Park, en el deparo del Country Club, el que más tarde fué identificado como del señor Valeriano Fano y Suárez, natural de Gijón, España, de 51 años de edad, y vecino que era de Lugareño número 10, en la Habana. Próximo al cadáver la Policía ocupó el auto propiedad del señor Fano.

José Falcón y Wilfredo Castillo, empleados del Country Club, fueron los jóvenes que a las once de la mañana de ayer denunciaron el macabro hallazgo, constituyéndose inmediatamente en aquel lugar, el comandante J. Prat, Jefe de la Policía del Término, asistido del sargento García y otros agentes, dando cuenta del mismo al doctor Cabrera, Juez de Instrucción, que con la Secretaria María Castro y el médico forense doctor Cuadreny, se personaron en dicho lugar. También acudieron miembros del Gabinete de Identificación, el comandante E. Menéndez, Jefe de la Policía Secreta y el capitán León Blanco, Jefe de la Policía Judicial asistido del agente de dicho cuerpo señor Guillermo David.

El señor Fano vestía un traje color beige, camisa carmelita, corbata beis con franjas carmelitas, medias azules y zapatos negros. Debajo del cadáver se encontraba un revólver calibre 38 cañón largo, niquelado, con cabo negro, siendo ocupado para examinarlo y determinar si en él existen marcas digitales que puedan comprobar quien fué la persona que disparó.

Después de una búsqueda tanto en las ropas que vestía el cadáver como en eu auto y los alrededores, se pudo comprobar que el señor Fano, no había dejado carta escrita alguna caso de que su muerte se tratara de un suicidio, extremo que aclarará la diligencia de autopsia que tendrá efecto en la mañana de hoy en el Necrocomio de la Habana.

Al extender el certificado de reconocimiento el doctor Cuadreny hizo constar que la muerte del señor Fano databa de más de 12 horas, puesto que el cadáver presentaba los síntomas de la rigidez apreciándole una herida de bala en la región parietal derecha con orificio de salida en su parte opuesta, así como una contusión sobre el ojo derecho. El doctor Cuadreny, hizo públicas sus dudas sobre si se trataba de un suicidio, dada la situación del orificio de entrada del proyectil, a pesar de que la misma presentaba los bordes quemados.

El señor Francisco García Entrialgo, comerciante de Marianao, vice- Presidente del Club Gijonés, fué la persona que identificó el cadáver del señor Fano, haciendo constar que éste era el Presidente del mencionado Club. Posteriormente se presentó ante la policía el señor Guillermo Méndez Llabona, informando que era yerno de la víctima, así como que el señor Fano había desaparecido desde las ocho y media de la mañana de anteayer, por lo que dió cuenta de ello a la Séptima Estación, solicitando el cadáver que le fué entregado, contrayendo la obligación de presentarlo en la mañana de hoy en el Necrocomio para la práctica de la autopsia correspondiente.

Al determinar el lugar exacto donde se encontraba el cadáver, se hizo constar que lo era la calle Floro Park o Avenida de Río entre Avenida Primera y Camino Sur, Reparto Country Club. En esa diligencia también se hace constar, que el automóvil del señor Fano es tipo 1939 de cuatro puertas, color beige y tiene la chapa 19818, particular, pudiendo observarse que los cristales de la puerta trasera estaban subidos y la de los laterales bajos. La puerta delantera izquierda estaba entreabierta y la derecha cerrada. Sobre el asiento delantero ocuparon varias tarjetas anuncios, algunos papeles y una hoja de periódico medio doblada, como si en la misma se hubiera envuelto el revólver ocupado, una cartera de piel amarilla cerrada conteniendo algunos recibos y documentos comerciales. El vehículo se encontraba adosado al contén de la acera y el cadáver de Fano fué hallado dentro de una maleza a veinte pasos aproximadamente de donde se encontraba estacionado el automóvil.

La policía en sus investigaciones, pudo conocer que el señor Fano era propietario de la tonelería «La Nacional», situada en la calle de Ayestarán número 8 y Presidente del Club Gijonés, cargo que desempeñaba actualmente con la venia de todos sus socios que lo estimaban grandemente por sus dotes de caballerosidad y hombría de bien.

El señor Fano era casado con la señora Clotilde Morla, de cuya unión tiene cuatro hijos, tres hembras y un varón. Una de sus hijas está casada con el señor Guillermo Méndez.

Por determinación de sus familiares el cadáver del señor Fano fué trasladado a la capilla de la quinta «La Covadonga», donde permanecerá hasta el día de hoy, en que se verificará el sepelio.

NOTA IMPORTANTE A LOS SEÑORES EXTRANJEROS:

Ha sido publicada en la Gaceta Oficial de la República la Ley por la cual todos los extranjeros que con anterioridad al día 25 de junio pasado presentaron su solicitud de CARTA DE NATURALIZACION CUBANA en el Registro de la Secretaría de Estado, abonarán $10.00 por derechos fiscales.

Si usted tiene presentada su solicitud antes de la fecha indicada, nos hacemos cargo de continuar con brevedad la tramitación definitiva de su expediente.

También se gestionan CARTAS DE NATURALIZACION CUBANA A EXTRANJEROS que la soliciten ahora; licencias de revólver y caza, MARCAS Y PATENTES.

FRANCISCO LOSTAL

AGENTE OFICIAL DE LA PROPIEDAD INDUSTRIAL

(Oficina fundada en 1907)

Lonja del Comercio, 537. Teléfono A-7663. Apartado 913.—Habana.

(ANTICIPO EL IMPORTE TOTAL EN TODAS LAS ORDENES)

Están viniendo a Cuba petroleros americanos

Atraídos por las noticias sobre perforación de pozos por la «Shell» y la «Atlantic», entidades extranjeras, y por la Nacional de Motembo, constituída por elementos cubanos, preeminentes personalidades petroleras de los Estados Unidos vienen visitando nuestro país.

Entre otros hombres de empresa interesados en la expresada clase de negocios, sabemos que se hallan aquí tres gerentes de la Leonard Refinies Inc., del estado de Michigan, que cuenta no sólo con refinería, sino con pozos y oleoducto propios para su abastecimiento.

El viaje de esos señores, hijo del fundador de la Compañía, que está en posesión de importantes pertenencias mineras ubicadas en la zona de Motembo y la considera como la de mayores posibilidades para la explotación petrolífera, parece obedecer a los informes de que en dicha zona han empezado a realizarse trabajos de perforación en gran escala.

Por lo visto ha despertado interés en los Estados Unidos el que aquí ofrezca halagadoras perspectivas el hallazgo de petróleo, riqueza en la cual podemos poner esperanzas cuando nada menos que la «Shell» y la «Atlantic» se han lanzado a realizar perforaciones en su busca, y de cuya existencia hubo prueba inequívoca en el yacimiento de Bacuranao, como la hay de nafta en Miembro, donde este combustible líquido no ha cesado de explotarse desde hace años.

M.E.C.D. 2016

DIARIO DE LA MARINA

(S. A.)
FUNDADO EN 1832.
(Dirigido hasta 1919 por D. Nicolás Rivero y Muñiz)
DIRECTOR: Dr. JOSE I. RIVERO — ADMINISTRADOR: D. CELSO GONZALEZ
Domicilio Social: PASEO DE MARTI, número 103
Joshúa B. Powers, Ins. 220 East. 42nd. St. New York City

Editado por la Cía. DIARIO DE LA MARINA, (S. A.), cuyo programa consiste en la defensa de los intereses generales y permanentes de la Nación cubana, de los especiales de la Colonia Española establecida en la misma y de la unión y armonía entre los diversos elementos que conviven en el país». Art. 1o. de los Estatutos.

TELEFONOS DEL DIARIO

Dirección	M-2856
Administración	M-7911
Suscripciones	M-7911
Quejas	M-7911
Clasificados	M-7915
Jefe Redacción	M-1287
Redacción	M-7913
Sports	M-7912
Ag. Guanabacoa	XO-1584

PRECIOS DE SUSCRIPCION

	Territorio Nacional	Extranjero	Países Fuera del Convenio Postal
Año	$ 13.50	$ 17.00	$ 20.00
Semestre	7.00	9.00	11.00
Trimestre	3.75	5.00	6.00
Mes	1.30	——	——
Dominical Semestre	—.—	5.00	7.00

EDITORIALES

Estímulos a la producción intelectual y artística

Ayer expiró el plazo para la presentación de los trabajos que aspiran a los diversos premios que otorga anualmente la Secretaría de Educación, por medio de la Dirección de Cultura. En análogo trámite se halla la justa que anualmente sostiene «El Encanto» para adjudicar la alta recompensa periodística denominada «Justo de Lara».

Nos encontramos, pues, en un período de noble lid intelectual. He aquí una lucha que, lejos de ser evitada, debe ser objeto cada año de renovados y vigorosos estímulos. Si en el mundo de la política lo justo, lo civilizado, lo cristiano, es propender a la paz y sacrificar todo egoísmo, todo amor propio, en aras de ella, en el mundo de las letras, de las artes y de las ciencias, la paz resulta estancadora e infecunda. La vida intelectual es en todas partes palenque de pugnas incesantes. Hay que mantener una permanente agitación espiritual si no se quiere que las aguas de la inteligencia se corrompan en un reposo estéril de lagunato. Por eso conviene de vez en cuando lanzar en ellas la piedra de alguna teoría audaz, de alguna novedad inquietadora. Porque aunque se trate de una mera finta, aunque la pretensa innovación sea cosa adjetiva y fugaz, siempre quedará como fuerza aprovechable la sana movilización de ondas que provoque. La quietud, la atonía, es lo que no conviene a la vida intelectual y artística de un pueblo. El espíritu es, por esencia, movimiento, trajín. Las épocas tranquilas suelen ser épocas beocias. Las épocas de afán dejan huella perdurable en la historia.

Claro que no hay que confundir las nobles, las elevadas pugnas del espíritu, con la riña tumultuaria o la reyerta vulgar. Quienes de veras aman las ideas y el derecho a expresarlas libremente son los que menos pueden descender a semejantes planos. De lo que se trata precisamente al crear estímulos literarios como los apuntados es de asegurar la civilizada convivencia de escritores y artistas, la comprensión mutua entre ellos, la estimación y el respeto recíprocos, mientras son sus obras las que de un modo objetivo litigan para hacer valer sus respectivos méritos. No hay que olvidar que los frutos de la mente y de la sensibilidad tienen una vida propia, independiente, por decirlo así, de la de sus creaciones. Así, por ejemplo, se habla del Quijote, de Hamlet, de Fausto, de las Meninas, de la Novena Sinfonía, sin mentar siquiera los nombres de Cervantes, de Shakespeare, de Velázquez, de Beethoven. Es como si tales creaciones perteneciesen ya a un mundo que es más nuestro que de sus respectivos autores. En realidad forman parte del patrimonio de la humanidad; son bienes comunales y permanentes, aunque hayan sido producidos por entes individuales y transitorios. En este punto de vista se colocó Luis Pirandello, el gran dramaturgo italiano ya fallecido, para formular su célebre tesis sobre la autonomía del personaje de ficción.

Cabe, pues, que los hijos de nuestra fantasía se peleen entre sí, mientras los padres permanecemos en una paz octaviana. Esto es lo sensato, lo culto. Sobre la inteligencia serena de los hombres, el batallar febril de sus sueños en pos de la gloria resalta con una energía sin odio, con una fuerza elegante. Nada más penoso que el descenso de la lucha de ideas a un nivel personal. Cuando en una polémica literaria surge el argumento «ad hominem», aquélla pierde todo su elevado carácter para convertirse en una disputa cominera, en una contienda agria y sin gracia.

Eso es lo que hay que evitar en todas las ocasiones de emulación intelectual, como ésta en que ahora nos encontramos. Escritores y hombres de ciencia han enviado sus trabajos a la Dirección de Cultura de la Secretaría de Educación, para aspirar bien al Premio Nacional de Literatura, bien a los otros premios establecidos. Al concurso «Justo de Lara», patrocinado por los señores Solís, Entrialgo y Compañía—firma tan celosa de sus servicios a la ciudadanía en el orden de la cultura—acudirán, sin duda, nuestros más distinguidos periodistas. Se producirá, con este motivo, una beneficiosa movilización espiritual y una expectación nerviosa, muy útil para nuestra producción intelectual y artística.

Es de esperarse que, tanto en las justas de Educación como en la del «Encanto», se designen jurados de capacidad y probidad notorias que ofrezcan garantías iguales a todos los concursantes. De la confianza que esos jurados merezcan dependerá, en gran medida, el buen resultado de tales certámenes.

Pero es indispensable asimismo que los licitadores pongan de su parte la seriedad elegante, el espíritu deportivo indispensable, ese «saber ganar y saber perder» que son dignos de alta civilización y bajo cuya égida se hace posible el mantenimiento de los estímulos que humanamente requiere la producción literaria y artística para ajustarse a un ritmo de progreso.

El aumento de las recaudaciones

El Estado vive hoy bajo una preocupación pertinaz: la de mejorar sus recaudaciones. En el próximo Consejo de Secretarios, el de Hacienda expondrá a sus colegas un plan encaminado a ese fin. Deseamos que ese plan resulte de gran eficacia. La República tiene muchos compromisos incumplidos con evidente perjuicio para el buen funcionamiento administrativo. Diversos servicios nacionales se resienten de la falta de recursos. La situación, por tanto, es delicada. De ahí que se reciba con agrado la noticia de que nuestras autoridades financieras están buscando el modo de engrosar los caudales públicos. No podemos enjuiciar el plan del secretario de Hacienda, porque lo desconocemos. Es lógico que se mantenga en reserva mientras no sea aprobado por el Gobierno. De lo contrario le saldrían al paso nuestros eternos críticos y se le opondrían obstáculos anticipados. Lo cuerdo es discutir esa iniciativa, advertir el pro y el contra y ponerla en práctica después que se la haya sometido a un análisis imparcial y científico. Por tanto, sin hacer otra cosa que aludir al proyecto del doctor García Montes, queremos reafirmar, una vez más, nuestro criterio de que se obtendrá una mayor recaudación apenas se consiga una mejor organización en la cobranza de los impuestos. El problema, desde luego, tiene muchos aspectos, pero ese es uno de los más importantes. Tenemos muchos tributos cuya nomenclatura es extensa y varia. El fisco cuenta con diversos cauces paro que llegue el dinero. Lo que en realidad ocurre, es que se canalizan mal, probablemente por defectos burocráticos. La percepción de los gravámenes requiere una técnica especial. Sin ella los resultados no son lisonjeros. Además, nada se logra con nuevas gabelas, fuera de inquietar al país, si no se adquiere esa técnica. En Cuba nos asiste razón para quejarnos de un evidente confusionismo tributario. Obliga éste a un gran despliegue de empleomanía y causa múltiples enojos a los contribuyentes. Acaso nuestra Hacienda arribaría a un éxito muy grato, si le fuera dable simplificar nuestros sistemas contributivos.

El aumento de las recaudaciones, secuela de nuevas cargas, tendría pocos devotos a no ser en la esfera gubernamental. En cambio, ese aumento, como resultado de una mejor organización en la cobranza, a nadie enfadaría. Ya se sabe que el contribuyente es un ser resignado a pagar los tributos que conoce. Lo que le desazona es el simple vislumbre de nuevas exacciones. Estas lo sacan de quicio, sobre todo en épocas asaz difíciles, como la que confrontamos. Admite, empero, como cosa lógica, que el Estado sea buen cobrador y se esmere en acrecentar sus rentas, afinando su sistema de cobro. Al cabo la humanidad es comprensiva y cae en la cuenta que si la nación no recauda no puede, en justa reciprocidad, atender a los servicios públicos que son innumerables y casi todos de carácter urgente. Que la Hacienda, penetrada de sus graves responsabilidades, busque una forma de acrecer sus ingresos dentro de innovaciones bien meditadas, no es medida que irrite a nadie fuera de los contumaces irascibles que aquí nos gastamos. Una sola cosa le pide el pueblo, en todas partes, a sus economistas: que no ensayen jamás sin haber medido, en toda su extensión, el alcance de sus proyectos. Esto, a la postre, es lo que hará el Consejo de Secretarios con el plan del secretario de Hacienda. Tal conducta es digna de encomio. Evita, frecuentemente, la incursión en el error que, en materia económica, produce efectos muy graves. Realmente a todo el mundo le está permitido equivocarse, menos a los hombres que manejan los caudales públicos. Estos, por eso, se muestran siempre cuidadosos de toda reforma. Lo inconsulto en economía es una verdadera antítesis. Todo el mundo cavila sobre las determinaciones que incumben a su propio interés, excepto los pródigos, los botarates, que son gentes nada deseables. Razonable, por eso, que se piense mucho más cuando se trata de los intereses colectivos. Estos exigen todos los respetos.

Cazadores de orquídeas

Norman Mac Donald Jr., y Frank MacKay, ambos de 27 años de edad, residentes en Nutley, Nueva Jersey, son dos de los cinco cazadores profesionales de orquídeas que hay en el mundo.

Buscan sus flores en las selvas de Colombia y Venezuela, hallándolas en lo alto de enormes árboles, a veces a 30 metros de altura o en rocas junto al lecho de los ríos.

Recientemente terminaron una expedición que duró nueve meses y durante la cual enviaron a Estados Unidos 5000 plantas para criarlas en invernáculos hasta que florezcan. (De «Newsweek», Nueva York).

Al Margen de la Historia

DAVID DE WINDSOR

I

Cuando el rey Eduardo VIII fué enviado a Oxford, siendo Príncipe de Gales, su padre, Jorge V, recomendó muy especialmente a los profesores del Magdalen College «que lo tratasen como a un alumno cualquiera».

Sin embargo, la recomendación del soberano no fué cumplida, pues los ingleses, muy apegados a la tradición, recordaban que Eduardo VII tenía, también en el Magdalen College, una silla especial para él en cada aula, y profesores y compañeros le daban el tratamiento de Alteza Real.

Así, apenas ingresó David—él después Eduardo VIII era familiarmente conocido por el nombre de David—en el colegio que le habían destinado, empezaron las complicaciones.

El primer día, el príncipe tuvo que ocupar la silla preferente que sus profesores, monárquicos exaltados, habían hecho colocar para él cerca del maestro q. «para dar clase a Su Alteza», se presentó en el aula vestido de chaquet; pero al día siguiente cambió la decoración: David llegó a la clase con quince minutos de retraso y, para no molestar a los alumnos que oían atentamente las explicaciones del día, se sentó en el suelo sin más ceremonias.

Los profesores comprendieron: si insistían en hacerlo sentar en la silla preferente, el heredero de la corona se acomodaría en el suelo. Y, sin que mediara una palabra entre ellos, el de Gales ocupó un puesto cualquiera en los bancos de su aula.

II

Al volver de un largo viaje por el Africa del Sur, David—yo seguiré llamándolo así, para ajustarme a la verdad familiar e histórica—fué recibido por su padre con muestras de inmensa alegría.

El rey, después de abrazar al príncipe, le dijo:

—Ya estás en casa.

Y David le contestó:

—Sí, ya estoy en casa. Ahora a aburrirme como se aburre Vuestra Majestad.

Años más tarde, tal vez para «no aburrirse», David, convertido en Eduardo VIII, renunció a la Corona Real e Imperial de la Gran Bretaña, porque es innegable que no hay oficio más desesperadamente aburrido que el oficio de reinar... en Inglaterra.

III

Cazando tigres en la India, Eduardo de Windsor pasaba horas inolvidables. Gran tirador, salía a medianoche con dirección a la jungla, y allí acechaba a los felinos.

Más de cincuenta tigres fueron abatidos por la escopeta certerísima del de Gales, que se ufanaba mostrando sus pieles.

Una vez, en su palacio de Londres, un aristócrata, después de admirar los trofeos principescos, exclamó:

—Debe ser una cosa terrible...

—¿Qué?

—Cazar tigres...

—Es muy entretenido.

—No lo niego; pero y los peligros?

David hizo un gesto malicioso, y contestó:

—Es mucho más peligroso gobernar un pueblo, y ya ves, me están preparando para que lo haga.

JOSE SANCHEZ ARCILLA

LATINAJOS

Cierto empresario español tenía, como tanta gente, la manía de matizar su conversación con lo que el «Pequeño Larousse Ilustrado» llama «locuciones latinas de uso corriente».

Hablando de la profesión de su señor padre, dijo:

—Era comerciante en «artículos mortis».

—¡...?

—Pues está claro, hombre; vendía féretros.

Y si le entraba el antojo de tomar un baño de pies, decía a su mujer:

—Faca, prepárame un baño «in extremis», vale decir, para las extremidades.

FECHAS Y ANIVERSARIOS

o—En 1908 y a su regreso de una visita a los Algarves, fué muerto a tiros en las calles de Lisboa, en unión de su hijo el príncipe heredero Luis, don Carlos I de Braganza, rey de Portugal. Era hijo de Luis I y de su esposa la reina María Pía, hija de Víctor Manuel II de Italia. Había nacido en Lisboa el 28 de septiembre de 1863. En 22 de mayo de 1886 contrajo matrimonio con María Amalia, la hija de Felipe, Duque de Orleans y Conde de París. Fué proclamado rey en 19 de octubre de 1889, sucediendo a su padre. En 1907 suspendió la Constitución y dejó el gobierno en manos de su primer ministro Joan Franco, a quien el pueblo portugués achacaba todas las anomalías e irregularidades que Portugal sufrió durante varios años, al dictar constantemente medidas arbitrarias que trajeron el descontento del pueblo. A su muerte le sucedió su único hijo superviviente, el Duque de Beja, que subió al trono como Manuel II de Portugal y que fué destronado por la revolución del 5 de octubre de 1910.

o—En 1801 nació en París Maximiliano Pablo Emilio Littre, filólogo y filósofo francés del siglo XIX. Ingresó en la Academia Francesa en diciembre de 1871 y tradujo «El Infierno» de Dante a la lengua francesa del siglo XIV. Littre sufrió las consecuencias del sitio de París y al igual que Gambetta, pudo escapar de la ciudad sitiada, refugiándose en Burdeos. Acabada la guerra, regresó a París, donde fué elegido miembro de la Asamblea Nacional.

EL ORIGEN DE LOS PRECIOS FRACCIONARIOS

La costumbre de marcar los artículos a precios tan extraños como 4 centavos, 79 centavos y 98 centavos, tuvo origen en una gran tienda de Nueva York alrededor del año 1860.

Como todavía no se usaban las cajas registradoras, esos precios obligaban a los vendedores a dirigirse a una caja central en busca de vuelto, lo que alejaba la tentación de quedarse con una moneda o un billete. (De «Colliers», Nueva York).

LA CREMA — *Por Roseñada*

COSTALES:—Sí, todas estas curiosidades las extraje de un sólo litro de leche cruda...!

COMENTARIOS INTERNACIONALES

DONDE LA ECONOMIA DEBE SER LA SIRVIENTE DE LA POLITICA

Una ruta revolucionaria que se acentuará en el Tercer Reich

(De nuestro Corresponsal)

Hitler no improvisa; sus pasos y «faits accomplis» son parte bien meditada de un plan que frecuentemente él sólo conoce. Su misión de Führer es primordialmente «pensar»; de ahí su retiro a Berchtesgaden, y ahora esa casa de cristal que le han construído en la cumbre de una montaña a la cual llega por un ascensor que horada el corazón del cerro: allí, a solas en la contemplación de la naturaleza da rienda suelta a su mente y, sobre todo, a su instinto.

Viernes históricos

Por eso cada una de sus determinaciones dramáticas lanza al mundo a especular sobre cuál será el objetivos ulteriores. Y, en el caso de la destitución del doctor Echacht, las indicaciones son de que el objetivo asume caracteres más que revolucionarios. Después de haber perdido el cargo de Ministro de Economía, a fin de que Goering lo ajustara a su Plan de Cuatro años con el doctor Walter Funk al frente, el viernes 20 de enero de 1939 Schacht fué privado de la Presidencia del Reichsbank que pasó al mismo sucesor, quedando en la indefinida calidad de Ministro sin cartera. Tales son las proyecciones de este acontecimiento que se le compara con el «Viernes Negro» 13 de mayo de 1927 cuando el «crash» de la Bolsa de Berlín marcó la magnitud trágica del deterioro económico de la República alemana, tiró al mundo a la crisis económica y política que todavía lo aqueja y preparó el advenimiento de Hitler el 30 de enero de 1933.

Destruyó a Roehm pero aplicó su idea en el Ejército

Aún cuando el lema del Tercer Reich es «Un pueblo, una nación, un Führer», ha habido escasa tregua en las disenciones internas fundamentales. En junio de 1934 el nazismo estaba profundamente agitado por la idea de la «segunda revolución», la que encaminaría al Tercer Reich por el camino de las reformas extremistas que hicieron honor al segundo vocablo de la denominación del partido nacional-socialista. Si Hitler no la hacía, la haría el capitán Ernst Roehm, líder radical de las tropas de asalto. Roehm pereció en el intento con un centenar de sus camaradas veteranos del nazismo. Hitler había dominado el ala socialista que quería la completa sumisión del ejército y de la economía al Estado socialista totalitario, pero, a la manera de Stalin con Trotsky, tomó en sus manos la bandera de sus rivales. El 4 de febrero de 1938 dió un vacuón al ejército aventando a los últimos elementos moderados que obstaculizaban las audacias de su política internacional, y despejó el camino para la absorción de Austria, el sometimiento de Checoeslovaquia y el advenimiento de la era de Munich en la diplomacia mundial.

Arriba, Schacht despidiéndose de Montagu Norman en su reciente visita a Londres, que parece haber precipitado su caída. Abajo, Schacht con el Gobernador Labeyrie, del Banco de Francia.

Las letras secretas creadoras de capital

«Algún día me voy a cansar de este hablar de razones conómicas», dijo hace algunos años Hitler a los que aconsejaban moderación política para no perturbar la economía. En «Mein Kempf» habla con desprecio del materialismo económico, convencido de que las fuerzas espirituales y raciales bastan. No era un secreto que el compás de Schacht lo tenía hace tiempo impaciente aún cuando nada tenía de ortodoxo y había realizado el milagro de financiar el armamentismo fomentando al mismo tiempo la producción y el comercio exterior y liquidando de paso la desocupación. Schacht era el único vínculo que aún ataba a las finanzas internacionales con las finanzas nazis; la banca mundial sabía que Schacht no comulgaba con las reformas revolucionarias que él mismo servía y las consideraba medidas de emergencia preparatorias de la vuelta de Alemania al concierto de la economía tradicional. Hace apenas unas semanas Montagu Norman llegó a Berlín ostensiblemente para servir de padrino a un nieto de su amigo Schacht pero en el hecho para mostrar a los radicales nazis que con Schacht tenían aún la confianza de la «City» en Londres. A la sombra de este débil apoyo internacional Schacht había logrado imponer en abril último su determinación de suspender la emisión de «letras secretas del Estado creadoras de capital», y parecía afirmarse en la precaria cuerda floja, donde hacía equilibrios desde que el radicalismo nazi lo expulsó del Ministerio de Economía en octubre de 1937.

Cinco años de sistema Hitler-Schacht

Esta y otras medidas destinadas a contener la inflación de circulante y de crédito fueron acremente criticadas por los comunistas del ala izquierda nazi que encabeza el doctor Funk, para los cuales «sólo el trabajo es capital» y que desdeñan toda prudencia en el uso del crédito del Estado para crear ese dinero que en su concepto no es más que una mercadería de intercambios. Los efectos de la alarma de guerra en torno de Munich y de las cargas económicas impuestas por la conquista de Austria y la incorporación del Sudeten trabajaron contra el éxito de las precauciones de Schacht. El comercio exterior cerró en 1938 con una balanza desfavorable de más de 400 millones de marcos, los marcos de turistas se despreciaron un 30 por ciento, el último empréstito interno sólo fué cubierto voluntariamente en dos tercios.

Con los 1,500 millones de este último empréstito la deuda pública llegó a 60,000 casi tres veces la de 24,000 con que Hitler asumió el gobierno en 1933. Cierto que en los mismos 5 años en que la deuda aumentó en 34,000 millones la renta nacional subió de 45,000 a 76,000, pero el presupuesto fiscal se aumento a más del doble en ese mismo período desde 10,300 millones a 22,200 millones que fué el año que acaba de terminar. Para completar el cuadro clínico el circulante está en más de 10,000 millones o sea casi el doble de lo que era en 1932.

Roosevelt y Hitler frente a los precios y salarios fijos

Llama a meditar la extraordinaria semejanza que ofrecen estas cifras con las que el New Deal de Roosevelt ha producido en los Estados Unidos. Los neotratistas del Reich están convencidos, como los de Washington, de que el resurgimiento económico se debe «a la audacia del gobierno para endeudarse con el fin de fecundar el poder comprador y aumentar la renta nacional sobre la cual el Estado pueda imponer nuevas contribuciones. Si los fondos financieros son semejantes en la Alemania de Hitler y en los Estados Unidos de Roosevelt, los efectos son diferentes en favor del Tercer Reich, según el propio Roosevelt lo reconoció en reciente mensaje al Congreso: Hitler terminó con la desocupación, en Estados Unidos sigue casi en la cifra en que estaba en 1932. La razón ha de encontrarse en que la economía alemana funciona en un marco rígido de precios y salarios fijos, una estructura que parece estar fuera del alcance de las democracias. Schacht era de opinión de que este régimen de salarios y precios sólo podía seguir funcionando hasta el límite actual de producción; si el Estado creaba más dinero y seguía «bombeando» la actividad económica el alza de precios sería inevitable y entonces el sistema entero se derrumbaría.

La economía estaba ya dos tercios en manos del Estado

La ascención del doctor Funk significa que Hitler cree que el elástico inflacionista puede ser estirado aún más. Indica también que un Estado ya totalitario se puede hacer aún más totalitario. Si se agrega a los 22,200 millones de marcos que orman el presupuesto fiscal del Reich los de las corporaciones fiscales o semifiscales de producción o de fines político-sociales se llega a la conclusión de que más de dos tercios de los 76,000 milones que constituyen la renta nacional pasan por manos del Estado alemán.

Con este antecedente si la eliminación del doctor Schacht implica como es evidente una orientación hacia una aún más completa regimentación de la economía en manos del Estado no hay duda de que Hitler ha tomado una ruta realmente revolucionaria que con razón alarma a las clases industriales y propietarias que contribuyeron a colocarlo en el poder. Y fué precisamente el doctor Funk uno de los hombres de contacto que iniciaron el acercamiento de la banca y la industria a Hitler...

Funk, el hombre de la total confianza nazi

Casado con la hija de un opulento industrial era redactor financiero del «Boersenzeitung» cuándo en 1930 ingresó al partido nacional socialista. Un año más tarde era el «consejero económico» de Hitler y en 1933 tenía a su cargo el departamento de prensa del partido. En esta capacidad fué por algún tiempo el brazo derecho y hombre de confianza de Goebbels. En 1936, aparece como el pilar económico de Goering y alma de su Plan de cuatro años; un año más tarde reemplaza a Schacht en el Ministerio de Economía y ahora lo ha desalojado del de Presidente de Reichsbank que desempeñó nueve años.

En Funk se suma el ánimo de la alta jerarquía nazi. Es hombre de la entera confianza de Goering y de Goebbels que escasamente marchan de acuerdo en algo; tiene la admiración de Hess, el segundo hombre del partido después de Hitler; lo apoya sin reservas Himmler, la nueva estrella del Reich, Jefe de la Policía Secreta y goza del favor máximo del Führer que coloca en sus manos la suerte de lo que debemos considerar la segunda era económica del Tercer Reich, ya que Hitler ha despedido a Schacht ligando su nombre «a la primera época del rearme nacional».

Su misión. Y lo que hará

La carta en que Hitler determina su misión es simbólica de la doctrina nazi de que «la economía sólo es la sirviente de la política». Deberá mantener los precios y salarios fijos y a la vez el valor del marco; deberá extender y ampliar el crédito para las empresas privadas y dar al Reichsbank el carácter de «banco de emisión» «incondicionalmente sujeto a la soberanía del Estado en conformidad con los principios nacional socialistas». Se puede predecir que Funk aumentará la inflación de crédito; incrementará consecuencialmente la producción industrial e irá con más denuedo a la competencia en mercados extranjeros, especialmente balkánicos y latinoamericanos; manipulará la moneda y el circulante sin posibilidades de un descalabro como el de 1923; hará posible las nuevas etapas del rearme en proporciones mucho más gigantescas que lo que hasta ahora se ha visto y procederá sobre la base de que nada debe esperar de las finanzas internacionales, lo que probablemente lo impulsará a suspender parte de los pagos que ahora se hacen en servicio de deudas y que suman 230 millones anuales.

A TRAVES DE LA VIDA

IDEALES HUMANOS

Algunos espíritus —pobres espíritus seguramente— claman al cielo porque los hombres se están destruyendo mutuamente, allá por Europa, sin considerar siquiera que en estos días se ha conmemorado la natividad del Redentor.

A los turcos les tiene sin cuidado esta circunstancia, y así me lo expresaba un distinguido otomano amigo mío, que se dedica en esta ciudad, al comercio de prendas enchapadas.

—Desde hace quince días no oigo sino lamentos y gritos de dolor—me dijo en los últimos destellos del año que acaba de fenecer— cuando no es un puerco que grita desesperadamente porque van a asesinarlo, es un pollo o un guanajo que aletea en su agonía, al pasearlo horas enteras, colgado de las patas. Es bien curiosa la manera que tienen los cristianos de mostrar su contento al Mesías: matar a todo bicho viviente y después se lo comen.

Tenía razón el estimable comerciante en joyas falsas, y es en verdad bien notable esa supremacía que entre nosotros tiene ahora el estómago, al que damos las mejores preferencias, hasta tal extremo que todo regocijo lo hemos de celebrar comiendo. No se comprende una bienvenida acción de gracias o expresión culta y distinguida que no se consagre con una comilona. Un distinguido compañero ha referido la psicología del banquete, aún a riesgo de pagar la cuenta; y sólo falta un dramaturgo a la moderna que escriba una obra sociológica y filosófica sobre «los nuevos horizontes del estómago humano».

En cuanto a los señores turcos, si no se preocupan de las efemérides cristianas, tendrán al menos que convenir como buenos fatalistas que aquella iniquidad que cierta vez hicieron de reconcentrar millares de perros en un islote aislado y desierto, donde habían de perecer desesperados por el hambre y la sed, tenían que pagarla como así ha sucedido con las circunstancias de la gran guerra.

Es una ley, esta, del Talión que no distingue a moros ni a cristianos y que más o menos tarde y en una u otra forma, recobra sus derechos y restablece entre los seres animados ese admirable espíritu de justicia que es la primera maravilla de la creación. Tal individuo, como tal pueblo ha hecho de las suyas con el vecino o con el sometido, y cuando se cree más seguro y feliz, una epidemia o una lucha con otro más poderoso le hace pagar las verdes y las maduras. Un hombre—amigo mío y muy conocido—se lamentaba de la crueldad con que la suerte le había privado de su único hijo. ¿Por qué esta injusticia? se demandaba en su profundo y legítimo dolor ¡Ah! Si el Ser Supremo, al dictar sentencia, instruyera a uno de los «resultandos», tal vez en este caso habría consignado: «Considerando el número infinito de seres animados que como cazador y por placer ha privado de la vida, a la que tenían igual derecho que todas las criaturas»... Considerando, que entre esos seres había padres e hijos indefensos»...

El natalicio del Señor se ha «celebrado» una vez más, burguesa y prosaicamente, devorando cerdos y aves, y la pobre inteligencia humana no ha dado, como siempre, ni siquiera una mediana expresión de altivez y de decoro realizando una obra de pasable beneficio para las criaturas Se ha llenado la panza, «ad majorem Dei gloriam», este buen individuo que se llama: «Hombre» y queda satisfecho y contento, después de la hazaña, que apenas si le costará, al día siguiente, un poco de bicarbonato o una botella de agua de Carabaña...

Héctor de SAAVEDRA.

DESDE PARIS

PUEBLOS DE ESTATUAS INUTILES

Acabo de leer el interesantísimo trabajo que el insigne Julio Villoldo, Presidente de la Asociación Bibliográfica Cultural de Cuba, leyó no hace mucho, para uno de los micrófonos difusores de la Habana.

La erudición de Villoldo en materia de estatuaria es completa. Su trabajo extiende sus tentáculos sutiles hasta el delta del Nilo, hasta la Asiria, hasta la Grecia del período helenístico. Hurga con mirada implacable en las estatuas de Berlín, de Roma, de Londres, de las ciudades norteamericanas, de las ciudades de la América del Sur y termina haciendo un recuerdo minucioso de las estatuas que pueblan los parques, jardines públicos y plazoletas de nuestra Habana, no sin lamentarse de que son pocas, de que Heredia y la Avellaneda no tienen las que corresponden a su gloria, de que el Ornato Público debe poblar de estatuas y monumentos todos los vacíos existentes y fabricar vacíos nuevos en las masas de casas, para que reciban más estatuas respectivas, etc.

Cuando terminé de leer ese trabajo conciso y erudito, tuve deseos de, por arte de magia, tomar por el brazo a Villoldo—con cuya amistad me honro desde los viejos, amados y heroicos tiempos de «Cuba Contemporánea»—sentarlo frente a mí, en un sillón que tendría mucho de banquillo de acusado, y decirle más o menos el siguiente discurso:

—Mi querido Villoldo, la estatua horrible de Musset está todavía en la plaza del teatro francés. Han desaparecido unas cincuenta—entre ellas las de Jules Simon y la de Balznac en la Magdalena — pero París sigue congestionado de estatuas. Es preciso cortar por lo sano y «desestatuar» a esta inmensa capital agobiada de mármoles, granitos y bronces de todas las épocas y de todos los estilos. En París hay 3,721 estatuas, que no dejan andar en línea recta a las generaciones nuevas, y echan a perder las líneas naturales del paisaje (daño material agregado inútilmente al daño moral). De esas tres mil setecientas veinte y una estatuas, el cincuenta por ciento apenas dicen algo al pueblo de hombres que tiene la desgracia de contemplarlos todos los días. El tiempo es terrible, el tiempo devora el recuerdo y paralelamente devora la estatua. El personaje se desvanece y no queda en la piedra sino un símbolo de nadie sabe qué cosa.

Después de decirle todo eso a mi admirado y querido amigo Villoldo, todavía tendría fuerzas para agregar:

—Es muy bello hablar de pueblos de «pueblos de estatuas». Yo los he conocido, esos pueblos. Los he contemplado desde su raíz—Delfos, el delta del Nilo, Roma—pero yo le aseguro a usted que mejor están en el fondo piadoso de los museos que en la vía pública, sobre todo en las vías contemporáneas, atrofiadas de tráfico mecánico, urgido e irreverente. ¡Y si siquiera fueran estatuas grecorromanas o egipcias! Pero, ¡ay!, que no es así, que es bien otra cosa, mi querido Villoldo. No cabe duda que este pueblo de estatuas que es París aflojó sus garras de disciplina estatuaria desde los días en que comenzó a surgir, esto es, desde el siglo XVIII y Versalles enluisado. La Academia intervino en los asuntos estatuarios públicos y degeneró la conciencia pública. En sus manos, lo que usted con tanto respeto llama el ornato público, perdió sus prestigios de arte puro, de manera que hoy París es un inmenso atelier académico y, naturalmente, sin personalidad. Fuera unos Bourdelles y unos Rodin, que andan por ahí, fuera de unos Carpeaux y unos Rude, yo le aseguro a usted que todo lo demás es simple bonitura, confitura, melcochadura; en el fondo, baratura pura. En esas condiciones, más ganaría París dejando que el aire circule libremente entre sus jardines, entre sus calles adorablemente decorativas por ellas mismas, entre sus plazuelas y parques de corte sorprendentemente elegante. ¿Sabe usted que hará unos dos o tres años, no recuerdo bien, se formó una comisión contra las estatuas de París, a la cabeza de la cual se encontraba nada menos que Jean Giraudeux? Yo estoy seguro que las decisiones, desgraciadamente no seguidas por los ediles parisienses, lo habrían hecho meditar a usted bastante sobre esta congestión de estatuas, sobre esta aplopegía de mármoles, granitos y bronces que padece París, que afea a París.

Eso y otras cosas le diría yo al gran Villoldo, pero veo que ya no me queda espacio para lo demás. Aunque no hay necesidad, porque él comprende lo que no digo...

Eduardo Avilés RAMIREZ

Ejércitos singulares.

En tiempos pasados, los ejércitos de diversos países tenían algunas modalidades y costumbres sumamente curiosas. Así, por ejemplo, todavía en 1807, podía verse a los oficiales del ejército español, usando sombrillas. La guardia de honor española a caballo, que el general La Romana envió al príncipe de Ponto Corvo, que llegó a ser más tarde el rey Carlos Juan de Suecia, entró en la ciudad de Hamburgo en un día de calor tórrido, y precisamente entonces se vió a los oficiales de graduación amparse bajo la sombra de los parasoles.

En 1815, una brigada de húsares ingleses fué deshecha por el general Alphonse Colbert, quien conservó, entre los trofeos de su carga; los paraguas de los oficiales británicos. En el ejército holandés, se veía aún en 1893, algunos oficiales de gran parada, con aquel utensilio bajo el brazo

Algunos jóvenes, coroneles de las guerras del Imperio, obligaban a sus hombres a usar un bigote de factura uniforme: los imberbes se veían en la necesidad de usar bigote postizo, confeccionado con crin y paño negro

En fin, los granaderos prusianos de Federico II, para poder mantener en su sitio los bonetes que usaban, en forma de pan de azúcar, los prendían con sus propios cabellos trenzados en forma de cola.—(De «Marianne», París).

MENTHOLATUM

LOS CATARROS PUEDEN CORTARSE al instante con la pronta aplicación del eficaz

MENTHOLATUM

en el pecho, garganta y fosas nasales. Alivia la congestión y destapa la nariz. Al momento podrá respirar libremente y gozar de un sueño tranquilo y reparador. Cincuenta años de experiencia lo comprueban.

INTENTA MATARSE

Nelia Ortega Sarduy, vecina de Corrales 314, participó a la policía que José Primelles, vecino de la carpintería situada en Aguiar y Teniente Rey le escribió una carta en la que le informa que tiene resuelto privarse de la vida.

HOY—ESCUCHE—HOY

de 6 a 7 p. m.

SEMANARIO

SENEGOL DEL AIRE

EMISORAS

C. M. C. U. 1010 Kc — C. O. C. U. 30.15 mts.

(GARCIA SERRA)

PRESENTANDO:

El Juguete Cómico: PRACTICA DE AMOR,

interpretado por

JULITA MUÑOZ
ALVARO SUAREZ
ANGEL VILCHES

CONJUNTO MELODICO

SENEGOL

Cancioneros internacionales

DUO HAWAIAN SERENADERS

SENEGOL

Un manantial de vida para su cabello

LESIONADO MENOS GRAVE

La policía trata de localizar a Miguel Recio y a un hermano de éste, por acusarlos Roberto Rojas Oceguera, vecino de Curazao 20, de haberlo agredido en Dragones y Amistad, ocasionandole lesiones de carácter menos grave.

"El estómago es el manantial de alegria de la vida"

*

Cuídelo usted, con una buena alimentación y algunas cucharadas de

DIGESTÓNICO del Dr. Vicente

VENTA EN FARMACIAS

Matanceras

Los actos del día 28

En bello alarde patriótico.

La demora con que han venido publicándose últimamente estas «Matanceras» me ha impedido hasta hoy levantar acta de los distintos números con que la ciudad yumurina festejó el natalicio del Apóstol, rindiéndole culto el más glorioso, a su venerada memoria.

Sería tarde ya para reseñar uno a uno esos varios acontecimientos y sería ya fuera de actualidad una detallada reseña de los mismos, por eso voy a englobarlos en una sola nota para referirme a los mismos.

En primer término hay que batir palmas en loor de ese desfile escolar ante la estatua del Mártir de Dos Ríos, que según frase de un distinguido caballero que es hoy huésped de Matanzas y desde años reside en el extranjero, nada tendría a una parada escolar en Alemania o en cualquiera otra de las grandes ciudades del mundo civilizado.

El orden, la disciplina, la uniformidad de que hicieron gala los miles de infantes que allí acudieron para depositar la simbólica flor del recuerdo al Apóstol de nuestras libertades fué algo que pone el nombre de Cuba a la más envidiable altura.

Se celebró después en el Ayuntamiento la sesión del Club de Leones que repartió entre los ciegos de la población los bastones blancos que hace que se destaquen los que lo usan doquiera se presenten, proclamando su falta de vista y recabando el auxilio y apoyo de sus semejantes.

Bellos discursos pronunciáronse en ese acto del Palacio Municipal que presidieron con el presidente del Lions Club de Matanzas, José Manuel Martínez, el del Ayuntamiento, señor Laureano López y el mayor de la ciudad, César Casas y Rodríguez.

Una ofrenda tuvo para los ciegos matanceros ese día, la esposa del Representante a la Cámara ingeniero Francisco Ducassi y Mendieta, la señora Bertha Casas, que donó dos pesos a cada uno, entre el júbilo y el alborozo de aquellos seres a los que el destino privara del más preciado de los dones que da al ser humano la naturaleza, el sentido de la vista.

Como complemento de esa sesión del Club de Leones tuvo efecto en el Tennis un magnífico almuerzo, en el que hizo uso de la palabra el doctor Gonzalo, orador que conquistó los aplausos más entusiastas por su fácil dicción, por las imágenes bellísimas de que hizo gala en su discurso y por la grandilocuencia de los conceptos que esmaltaban su speech.

El doctor Gonzalo, abogado habanero que visitaba Matanzas ese día, aceptando la invitación del Club de Leones, es valor sobresaliente de la oratoria de Cuba, y es tributo que bien puede decirse que ha recogido el legado que nos dejaran aquellos príncipes de la palabra que se llamaron los Cortina, los Montoro, los Gálvez y los Lanuza.

A otro acto celebrado también ese día en nuestro coliseo, el hermoso teatro «Sauto», hay que referirse en los términos más encomiásticos: la velada ofrecida por la Gran Logia de Cuba con motivo del reparto de premios a los alumnos de las escuelas públicas que más se destacaron durante el curso. Premios que con el nombre del Apóstol ha instituído la masonería.

Habló en ese acto de la noche del sábado, el doctor Fuentes Aguilera, otro astro de la tribuna, gomo Gonzalo, otro cincelador de la palabra, como el que nos deleitó en el Tennis, otra joven lumbrera de nuestro foro y otro sol que alborea en ese arte del buen decir, con los resplandores más soberbios.

La sociedad yumurina en pleno dió realce a todos estos números del programa con que aquí se festejó el natalicio del gran José Martí, del excelso entre los excelsos de nuestra epopeya libertadora.

El primogénito

De un joven matrimonio.

Esther Alcebo y Carlos Irastorza besan alborozados, desde las primeras horas de la mañana de ayer a un hermoso baby, que viene a colmar de venturas su hogar.

Con el nombre de José Carlos irá a la pila bautismal el nuevo matancerito al que deseamos los mayores éxitos en la vida y una senda de felicidad y de alegrías.

Lleven estas líneas nuestra más entusiasta enhorabuena a los Irastorza-Alcebo, por la llegada al mundo de su ansiado heredero.

La reunión de hoy

En el Club de Oficiales.

Para las ocho antes meridiano estamos citados los cronistas sociales con un grupo de damas y señoritas de la sociedad matancera por la alta dama Caridad González, esposa del jefe militar de este distrito, teniente coronel Gonzalo García Pedroso.

Razones que no hacen el caso aquí mencionar hicieron que se pospusiera esta reunión, que estaba convocada para ayer martes, para la noche de hoy miércoles 1o. de febrero.

Se tratará en ella sobre las fiestas de Caridad, que organiza anualmente la Corporación Nacional de Asistencia Pública, que tanto, tantísimo beneficia a las instituciones de caridad de la República y que en Matanzas solamente contribuye con crecidas cantidades al sostenimiento de la Casa de Beneficencia para Niñas Huérfanas, al Asilo Casal de Niños Pobres y al Asilo Santana, donde residen innúmeros viejecitos, bajo el patronato de las Madres Católicas y las Señoritas de la Caridad.

No debe faltar hoy al Club de Oficiales, en el Cuartel Goicuría, ninguna de las personas que han sido citadas por la señora Caridad González de García Pedroso.

La semana del niño

En el Rotary Club.

Uno de los números más brillantes del programa combinado para celebración de la semana del niño, fué sin género de dudas, la sesión-comida, celebrada en el hotel «Velasca», la noche del pasado jueves.

En tres largas mesas, dispuestas en el reservado del Gran Hotel del frente al Parque tomaron asiento con los miembros del Rotary, presididos por el Dr. Carlos Pérez Jorge, altos funcionarios escolares, con el señor Pino, actual Superintenrente de este Distrito, y autoridades civiles y militares, así como infantiles representaciones de las Escuelas Públicas y Centros educacionales.

En medio de la mayor alegría y de un ambiente cordial y fraterno se desarrolló esa comida del Club Rotario, que tiene a gala haber sido el que impusiera en Cuba en esa semana de Enero en que se conmemora el natalicio del apóstol, el homenaje a las clases infantiles de la nación, que son los futuros ciudadanos de la República.

Elocuentes (discursos pronunciáronse allí, y se repartieron premios y diplomas a los alumnos que más destacáranse en el curso en distintos planteles citadinos.

Un duelo que embargaba mi alma ese día, me mantuvo alejado de toda actividad social de ese día, pero no quiero que sea ello causa que pase desapercibida para estas columnas de las «Matanceras» la iniciativa rotaria tan digna de simpatías y del aplauso y el general consensus.

Invitaciones

Para los bailes del Casino.

Repartidas están ya las tarjetas de convite para las fiestas carnavalescas que ofrectrá en esta temporada la Directiva del Casino Español, a sus infinitos asociados.

Tengo encargo de hacer presente en esta nota, que todas aquellas familias que acostumbran a ser invitadas para estos bailes, caso de no haber recibido sus esquelas, por cambio de domicilio o extravío de las mismas, pueden solicitarlas por medio de un socio, o directamente a la Mayordomía de la casa.

Como será requisito indispensable la presentación de esas tarjetas a la entrada no debe por nadie ser desatendido este particular.

Luisito Trelles

Víctima de un accidente.

Patinando en un Parque del Vedado, sufrió el pasado día veinte y cuatro la fractura del brazo derecho, siendo llevado a la Clínica de Casuso donde el eminente especialista Dr. Sánchez Toledo, le practicó una dolorosa operación.

Mejorado ya aunque muy molesto en el estado de inamovilidad en que se encuentra fué traído a su residencia de la calle cuatro en el Vedado, el segundo de los hijos del doctor Luis Trelles Boissier y Mercy Plazaola y Mahy, por cuyo total restablecimiento formulamos votos muy fervientes.

Breve visita

De un simpático matrimonio.

De paso por esta ciudad y de regreso de la Habana a donde fuera llamado por la Ayudantía General del Ejército para asuntos del servicio, han disfrutado de dos días entre nosotros el Capitán Eduardo Argilagos Guerra, Jefe Militar del Puesto de Palma Soriano y su joven y bella esposa Esther Pura García Polanco.

En la residencia de sus padres, en la calle de Independencia, se han visto muy halagados esos amigos que ayer emprendieron de nuevo su viaje de regreso a la provincia oriental.

Pospuesto

Un almuerzo.

A consecuencia de haber sufrido un fuerte cólico hepático en la noche del vierhes el Superintendente del Ferrocarril de Hershey, Ingeniero Jacinto González Sigarroa, fué suspendido ayer el almuerzo que en «Bella-vista» su poética residencia campestre de los alrededores del gran Central azucarero, ofrecía a un selecto grupo de sus amistades, para festejar su natalicio.

Aunque no es de cuidado el estado de salud del muy estimado caballero es sí doloroso en extremo, viéndose precisado a guardar cama, bajo asistencia facultativa.

Cuán lamentable la inesperada ocurrencia.

En el Cuartel Goicuría

Una reunión.

Tendrá efecto el martes treinta y uno de enero a las ocho de la noche, convocada por la distinguida dama Caridad González de García Pedroso, esposa del Jefe Militar del Distrito.

Se tratará en ese cambio de impresiones de las Fiestas de Caridad que celebra todos los años la Corporación de Asistencia Pública, la benemérita Institución que tanto bien hace a los hospicios de la República.

Hay el proyecto este año de la rifa de una casa, cuyas papeletas han de circular por toda la República, en demanda de aporte y cooperación de todos los ciudadanos para la obra grandi-elocuente que realiza la Corporación Nacional de Asistencia Pública.

Como saben nuestros lectores, en la ciudad de Matanzas sólo, sostiene dicha Corporación, a tres Instituciones de Caridad tan beneficiosa a las clases pobres como la Casa de Beneficencia, que recibe trescientos pesos mensuales para sostenimiento de las niñas huérfanas allí recluídas, otra suma semejante se le da al Asilo «Casal» de la Quinta de Félix Torres y otra al Asilo Santana, en cuyo patronato figuran las Madres Católicas y las Srtas. de la Caridad.

Es pues deber de todos los cubanos prestar su más entusiasta concurso a las fiestas de Caridad de la Corporación Nacional de Asistencia Pública.

Tema que priva

El baile del Tennis.

Como el más cercano acontecimiento social de estos días, absorbe a nuestra juventud, como favorito acontecimiento, el gran baile que en la noche del sábado próximo ofrecerá el Matanzas Tennis Club, en sus poéticos salones.

La Orquesta de los Hermanos Castro, el conjunto musical habanero tan afamado ha sido contratado para amenizar dicho baile.

Lucirá el coquetón Club esa noche un decorado preciosísimo, diseñado expresamente para el acto, por la Directora Srta. Calla Menéndez, a base de originales canteros que bordearán todo el court. Románticos kioskos de trecho en trecho brindarán a los bailadores acojedor refugio, y una iluminación como no la ha ostentado nunca el edificio, completará el atractivo de ese baile con que pone aúreo broche a sus gestiones al frente de aquella casa la Directiva que preside la gentilísima dama Lolita Solís de Villabella.

Mi pésame

A Pedro Pons.

Pasa en estos momentos por el dolor inmenso de haber perdido a su amante madre el estimado caballero, que es figura destacada de la masonería matancera y hombre muy bien querido en los círculos comerciales y sociales de esta población. En la mañana de ayer verificóse el sepelio de la viuda de Pons, constituyendo el acto una sentida manifestación de condolencia en la que tomaron parte elementos principalísimos de la Yucayo.

Tonin

En su primer año de nacido.

Fué el de anteayer día de intenso júbilo para el hogar del Magistrado de esta Audiencia Dr. Coya Jiménez y su elegante esposa la gran dama Ernestina G. Lebredo, que festejaban el primer cumpleaños de su hijo Tonin, el babyto que después de veinte años de matrimonio ha venido con sus sonrisas a colmar de venturas la unión del distinguido matrimonio.

Para Tonin, el chico Jiménez Lebredo, hubo ayer los halagos de las infinitas amistades del digno funcionario judicial y su gentil esposa.

Reciba mis caricias hoy en estas líneas.

Manolo JARQUIN.

CRONICA HABANERA

VIAJERA

Procedente de Nueva York llegó ayer a nuestra capital acompañada de su graciosa hija Patsy la gentil e interesante dama cubana Graciella Mustelier de Layné, hij adel doctor Gustavo Enrique Mustelier, Ministro de Cuba en el Japón.

La señora de Layné, que desde su matrimonio con el señor Clyde L. Layné reside en Honolulu, viene a pasar una corta temporada junto a su padre, en cuya residencia del Reparto Kohly se halla hospedada.

Bienvenida.

ANITA DEL VALLE.—Para el próximo sábado 11 prepara una fiesta la lindísima señorita Anita del Valle y Mendoza, la mayor de las hijas del distinguido matrimonio Luis del Valle y María Mendoza.

Dicha fiesta, que dará comienzo a las diez de la noche, se celebrará en la bellísima residencia de los señores de del Valle en el Reparto Mendoza, en la Víbora.

Fiesta de juventud, que resultará lucidísima.

CELIA HEYMANN VIUDA DE RECIO.—Hoy, bajo la advocación de San Cecilio, está de días una dama distinguida, la señora Celia Heymann viuda de Recio, compendio de todas las bondades y todas las virtudes.

La señora viuda de Recio pasará la fecha en su residencia del Vedado, al calor de los santos afectos familiares.

Reciba nuestro más cordial saludo.

Felicidades.

UN ALMUERZO.—Mañana, jueves, en la bellísima finca «Dulce Nombre», famosa por su cocina, se celebrará un almuerzo en honor de la gentil señora Agustinita F. de Magriñá.

Este simpático ágape ha sido organizado por sus alumnas de bridge y por sus amigas.

Resultará animadísimo.

FIESTA PROXIMA.—El doctor Gonzalo Zúñiga, presidente de la Compañía Federal de Seguros y su interesante esposa Isabel Reyes, preparan una fiesta para el día 21 del corriente, festejando el vigésimo quinto aniversario de sus bodas.

Dicha fiesta tendrá lugar en horas de la noche en su bella residencia de la Calzada del Vedado.

Un grupo de muchachas y jóvenes presidido por las encantadoras señoritas de la Casa Lupe y Margot Zúñiga vienen ensayando un baile antiguo para ser presentado esa noche.

Será una fiesta de gran lucimiento.

EL DOCTOR FERNANDEZ ESPINOSA.—En el Edificio Balcells, San Ignacio entre Teniente Rey y Amargura, ha instalado su bufete de abogado el doctor Frank Fernández Espinosa.

El doctor Fernández Espinosa es hijo del inolvidable doctor Panchito María Fernández, de quien hereda el talento y la caballerosidad.

Muchos éxitos le auguramos en el ejercicio de su carrera.

HABANA YACHT CLUB.—La fiesta anunciada para el próximo sábado en la aristocrática sociedad Habana Yacht Club promete resultar un lucido y brillante acontecimiento.

A juzgar por el entusiasmo, nuestro gran mundo se dará cita allí esa noche en su más numerosa representación.

Para este día el Club lucirá un espléndido decorado que hará lucir, aún más, sus hermosas terrazas y salones.

Las reservaciones de mesas alcanzan ya una cifra considerable y todo promete que la fiesta será una de las más bellas de la temporada.

EL BAILE DEL PULGARCITO.—Gran interés ha despertado en la sociedad habanera la noticia de la próxima celebración del Baile del Pulgarcito.

Trátase del famoso baile infantil tradicional en nuestros carnavales que este año se celebrará en el roof garden del Hotel Plaza el próximo domingo de dos a siete de la tarde.

Actuará la famosa orquesta Hotel Plaza.

Y se repartirán globos, pitos, juguetes, gorros y matracas, así como magníficos premios para los mejores trajes.

La muchachada habanera está de plácemes con el Baile del Pulgarcito, que se verá concurridísimo.

(Continúa en la página SIETE)

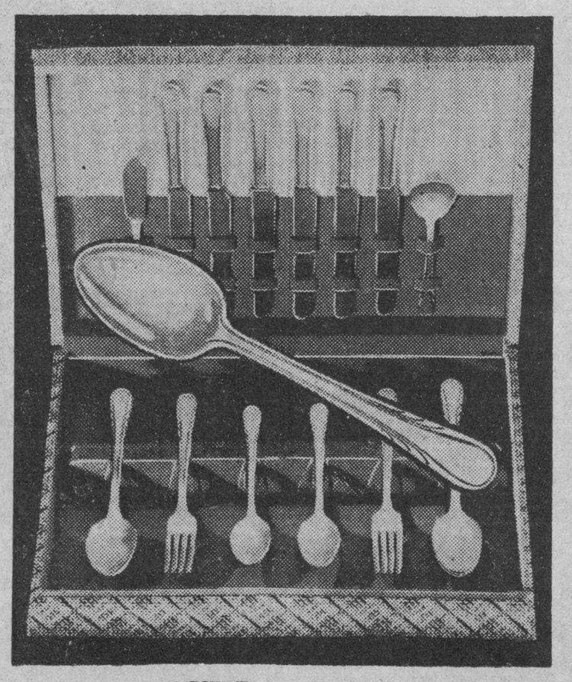

CUBIERTOS de Garantía:

Modelo «ARGYLE» (Exclusivo) 26 Piezas, (Sin Estuche) $9.90

Siempre lo más nuevo al precio más bajo.

JOYERIA "LE TRIANON"

(La Casa de los Regalos Artísticos)

S. FONDON Y CIA., LTD.—GALIANO, 405.

"LE TRIANON" JOYERIA OBJETOS DE ARTE AVE. ITALIA 408 TEL. M-8150 HABANA

¡Se acerca ya el

CARNAVAL

bullicio... risas... alegría!

Prepárese usted con tiempo para asistir a bailes y paseos luciendo un bonito disfraz. En el Depto. de Telas puede adquirir los materiales y en el de Sedería, los más vistosos adornos, todo a precios rebajados, con motivo de nuestra LIQUIDACION PRE-BALANCE.

GALONES de lentejuela, en todos los anchos y colores. Todos rebajados. Desde—— 30c

GALONES de mostacilla, negros, en anchos variados. Todos rebajados. Ahora— 2c, 4c y 8c

CINTAS de metal, en dorado y plateado, anchos variados. Todas rebajadas. Ahora 2c, 3c, 4c y 5c

BOTONES de metal, en dorado y plateado, de todos los tamaños. Todos rebajados. Ahora, la docena, desde—— 15c

PIEDRAS brillantes, en todos colores, rebajadas. La docena, ahora—— 5c, 10c, 15c y 20c

PERLAS y CANUTILLOS de fantasía, en dorado y plateado. El mazo, rebajado a 10c, 15c y 20c

LENTEJUELAS en todos colores, rebajadas. El millar, ahora a—— 10c

CASCABELES dorados, en tamaños variados, rebajados. La docena, ahora, desde—— 10c

ANTIFACES de algodón y de seda, rebajados a 10c, 15c y 20c

ENCAJES de metal, en dorado y plateado, de todos los anchos, rebajados. Ahora, desde —— 3c

ADORNOS de CABEZA, en lentejuela de todos colores, rebajados. Ahora, desde—— 85c

CLAVELES ROJOS, en tamaños variados, rebajados ahora a—— 20c y 30c

RAMOS de FLORES en seda de todos colores, rebajados. Ahora, desde—— 25c

MARABU en todos colores, rebajado a 15c, 20c, 25c y 30c vara

Y si usted prefiere que nuestros afamados Talleres se hagan cargo de confeccionar su disfraz, con sumo gusto pondremos a su disposición ideas, diseños, etc. Visite al efecto el primer piso.

fin de siglo

san rafael y águila, telefonos: m-5991-92-93

OMNIBUS DE CAMAGÜEY

LOS MEJORES DE CUBA

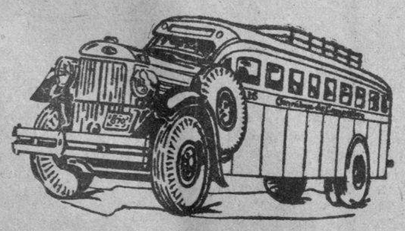

VIAJES DESDE LA HABANA A STGO. DE CUBA

Salidas desde el Hotel Pasaje (Por Zulueta.)

LA UNICA EMPRESA QUE UTILIZA CHASSIS MACK FABRICADOS EXPRESAMENTE PARA OMNIBUS.

Estamos mejorando nuestro servicio y muy pronto inauguraremos nuevos turnos.

Para informes y reservaciones de asientos: Teléfonos: M-1715 y M-4838.

SEGURIDAD CONFORT HORARIO FIJO

LA «REVISTA NACIONAL DE LA PROPIEDAD»

Hemos recibido el último número de la «Revista Nacional de la Propiedad Urbana», que trae interesante material, de lo que es buena prueba el siguiente sumario.

—No más impuestos, por el director.
—Rebaja de alquileres y revalorización de créditos, por el doctor M. Gómez Cordido.
—No puede apremiarse por el cobro de la nueva numeración.
—La Secretaría de Justicia informa que es indebido el cobro que viene haciendo el Acueducto por adeudos de recibos prescriptos.
—No existen ordenanzas sanitarias vigentes, por el doctor Pericles Seris de Latorre.
—Los errores del señor Secretario de Agricultura, por José E. Maresma.
—Contestamos, por el doctor Ernesto Pujals.
—Obras públicas en Marianao.
—Historia del abasto de agua en la ciudad de San Cristóbal de la Habana, por el ingeniero Luis Morales Pedroso.
—Sigue el acueducto de Albear cobrando adeudos prescriptos.
—El alcance de la amnistía fiscal.
—Tabla de cálculos de la contribución urbana.
—Tributos al cobro.
—Tarifa del sellaje de recibos de alquiler y contratos de arrendamiento.
—El Ayuntamiento de Santiago de Cuba toma acuerdos prohibiendo la colocación de pasquines y reglamentando los anuncios en las fachadas.

HURTO DE ROPAS

Bernardo Asusta Fernández, vecino de Campanario 501, denunció a la policía que de su domicilio le habían hurtado ropas por valor de 55 pesos.

INTERESANTE CONFERENCIA CULINARIA

Mañana, jueves día 2, a las 2.30 de la tarde, tendrá lugar una interesante competencia de arte culinario en los salones del Club Cubaneleco, 17 y M, Vedado, en la que tomarán parte varias señoras de nuestra sociedad, que confeccionarán, todas a la vez, un mismo plato, usando cocinas eléctricas, para que luego un jurado decida, por su apariencia y sabor, cuál es el que merece el premio del día. El jueves siguiente se efectuarán otras pruebas y entre las vencedoras de los dos días se determinará cuál es la mejor artista culinaria, que recibirá un práctico premio consistente en un asador eléctrico.

El número de señoras que se inscribieron en estas pruebas fué crecido y esto da idea del interés cada vez mayor que muestran las amas de casa por todo lo que se refiere a modernizar su hogar, puesto que se les presenta la oportunidad de trabajar con cocinas eléctricas al hacer las pruebas.

El acto está patrocinado por la General Electric Cubana, S. A., y con gusto trasladamos a la sociedad habanera la invitación para asistir, en la seguridad de que se pasará un rato agradable y de interés. Entre la concurrencia se regalarán varios artefactos eléctricos.

DENUNCIA DE DESAPARICION

Arabia Vispo Caballi, vecina de San Joaquín 583, denunció a la policía la desaparición de su hermano Santiago, temiendo le haya ocurrido alguna desgracia.

DENUNCIA DE HURTO

Rita y María Conde, vecinas de Consulado 254, denunciaron a la policía, que de su domicilio le hurtaron un reloj y la suma de 22 pesos sin que tengan sospechas de nadie.

M.E.C.D. 2016

PAYRET HOY 20 y 30¢

CIFESA presenta a PETICION REITERADA del PUBLICO las DOS CREACIONES de BENITO PEROJO con ESTRELLITA CASTRO en SUSPIROS de ESPAÑA

"El BARBERO de SEVILLA" con Miguel LIGERO y Roberto REY

ESCENARIO y PANTALLA

UN «RECITAL» DE POETISAS HISPANOAMERICANAS

Nena Acevedo, novel recitadora, ha tenido la curiosidad de convocar a las poetisas de América en su programa del «Lyceum». Unas cuartillas de Raimundo Lazo, buen conocedor de la materia, sirvieron de preámbulo al suceso.

En ellas se señala el hispanoamericanismo cordial de la recitadora. Tan cordial que, a fuerza de querer solidarizarse por partida doble, con su continente y con su sexo, la artista ha pasado por alto, en no pocas ocasiones, ese índice de calidad que, a nuestro juicio, debe estar por encima de toda otra consideración.

Hubiera podido Nena Acevedo concentrar su atención en unas cuantas poetisas (más que las Gracias y menos que las Musas) y con ello hubiera ganado en intensidad poética su espectáculo; pero habría perdido entonces ese carácter de mapa oral de la poesía femenina en América que quiso darle y que la obligó a incluir nada menos que veintiséis nombres, entre islas, islotes y cayos adyacentes.

No nos desesperemos porque la diminuta cayería cubriese casi todo el programa. Veintiséis es una cifra demasiado alta para la poesía de cualquier continente. Y conste que no hacemos distinción de sexos; incluyéndolos todos, hasta el epiceno, no llegan a la decena los poetas americanos que pueden ser escuchados con deleite en una sola sesión.

Con las poetisas ocurre que pertenecen casi todas ellas a una época que les fué muy poco propicia. En el orden político-social, apenas comenzaba la mujer americana a asomarse a lo público desde la prisión, no siempre dorada, de su ámbito doméstico. En el orden poético, se iniciaba la liquidación del Modernismo y las tendencias de vanguardia irrumpían en los viejos cenáculos con una irrespetuosidad y una furia iconoclasta muy poco favorables al carácter y al temperamento femeninos. Lo primero tiñó de natural resentimiento la obra poética de nuestras mujeres. Resentimiento contra el hombre y su moral egoísta, contra la sociedad y sus leyes, contra las mismas compañeras de infortunio (léase de sexo) que, más tímidas, no se arriesgaban a la batalla. Un escritor argentino, Eduardo González Lanuza, ha visto muy bien el caso cuando refiriéndose a Alfonsina Storni nos dice cómo a pesar de su talento y su sensibilidad se le iba constantemente la poesía de las manos por ese empeño en utilizarla como «válvula de escape», por no querer sacrificar alguna vez su personalidad de mujer emancipada y fuerte a la pura belleza poética. En cuanto a lo segundo, tal vez solo una poetisa americana, Gabriela Mistral, no ha tenido problemas con el «vanguardismo». ¿Sabéis por qué? Porque Gabriela lleva siempre a su verso una substancia lírica inmutable y perenne, más allá de los tiempos, de las modas y hasta del sexo mismo. No quiere esto decir, sin embargo, que la autora de «Tala» no sea esencial y profundamente femenina. Porque lo es no tiene la preocupación feminista, que es siempre periférica. En el producirse desde lo central de su sexo—poso de agonía no distinta a la del hombre—y no desde sus tales o cuales extremos sociológicos estriba lo que de radical y definitivo hay en la poesía de Gabriela Mistral.

Pero volvamos a Nena Acevedo, después de agradecerle el que nos haya dado pie para estas disquisiciones. La joven artista, a contrapelo de su programa, nos regaló con la gracia de unas interpretaciones claras, fragantes, cantarinas. Tiene esta muchacha una espontaneidad y un candor que los demonios de la declamación no han podido quitarle todavía. A ratos el enemigo la tienta y ella se rinde a medias y declama un poco. Pero no tarda en volverse hacia sí misma y volcar generosamente todos sus donaires de juglaresa fácil.

Nena, sin proponérselo, revive para la poesía oral la buena tradición de los trovadores. Si ha de haber algún intermediario entre la voz interna del poeta y el oído externo del público, que sea el de menos pretensiones, el que menos pone de su cosecha, el que menos desfigura el mensaje original del poeta. Trovar, en el verdadero sentido de la palabra, es eso: lanzar versos al aire, en las plazas y por los caminos, sin histrionismo, sin empaque, con el solo garbo de la persona, sin más préstamo al poema que el de una voz bella y rica y el de un gesto natural y sencillo.

Así son la voz y el gesto en Nena Acevedo. Y por eso puede permitirse el lujo de decir poesía tan honda como «Hablando con el padre», de Gabriela Mistral, con los brazos cruzados, en humilde actitud orante. ¿Para qué más? La poesía lo que exige es una gran unción y un gran silencio. Mientras menos turbe lo uno y lo otro la voz que habla, mejor.

Sálvese, pues, Nena Acevedo de la tentación declamatoria y le hará un buen servicio al público y, sobre todo, a la Poesía, diosa exigente a la que no debemos contrariar.

Francisco ICHASO.

CARTEL DEL DIA

POR LOS TEATROS

LA COMEDIA A-6737.—A las 9 y 15: «El romance del palomar» y «Soy tuya». Trasmiten la CMCF y la COCH.

POR LOS CINES

RIVIERA F-2040.—«La bandera» y «Vencido por el amor».
NACIONAL A-6700.—A todas horas: «Mujeres que trabajan» y «A patada limpia».
ALKAZAR A-6869.—A todas horas: «El pilluelo en el circo» y «En lucha con la muerte».
ENCANTO M-6055.—A todas horas: «La ciudadela» y variedad.
FAUSTO M-7800.—A todas horas: «Patrulla submarina» y «El fraude trágico».
MARTI M-2724.—A todas horas: «Rasputín» y «Yo soy la ley».
RADIO CINE M-1407.—«El valle de los gigantes» y «El guapo del rancho».
CAMPOAMOR A-7054.—A todas horas. «Carmen» y Morena Clara».
AUDITORIUM M-4455.—«El desertor» y «Romance y riqueza».
TRIANON F-2403.—«El pilluelo del circo» y «En lucha con la muerte» y comedia.
PAYRET A-7157.—«Suspiros de España» y «El barbero de Sevilla».
NEPTUNO M-1515.—«La marsellesa» y «Víspera de combate».
OLIMPIC F-3711.—«Angeles con cara sucia» y «Cupido a la orden».
FLORENCIA U-3538.—«El retrato delator» y «La marsellesa».
INFANTA U-3700.—«Secretos de una actriz» y «Vidas rotas».
MANZANARES U-2354.—«Hambre» «La bailarina roja».
REX-CINEMA: Teléf. M-2214. El famoso diamante Sunker, Noticiero, Revista, Cartón, Comedia y Asuntos documentales.
ROXY FO-3255.—«Dí que me quieres» y «El santo en New York.
RIVOLI FO-1130.—«Los tropiezos de Annabell» y «El placer de vivir».
RIALTO M-1831.—«Sueños de juventud» y «Ex presidiario».
REINA M-2272.—«El romance del palmar» y «Reportaje sensacional».
LARA M-2421.—«Así terminó un querer» y «Romance entre balas».
PRADO M-2822.—«La marca de fuego» y «Los bajos fondos».
VERDUN A-9206.—«El tesoro de la isla misteriosa» (serie completa).
COLONIAL A-7879.—«Tenía que ser tuya» y «Aventuras de Tom Sawyer». Por la noche, variedades.
CERVANTES M-6494.—«El barbero de Sevilla» y «El terror de los mares».
MAJESTIC M-4477.—«La canción de la muerte» y «La muerte acecha».
BELASCOAIN U-5200.—«El ángel fracasado» y «Azul y oro».
CUATRO CAMINOS M-3676.—«El romance del palmar» y «Los lanceros de Saboya».
INGLATERRA M-5527.—«El ángel fracasado» y «Piloto de pruebas».
GRIS F-4292.—«El correo de Lyon» y «Las perlas de la corona».
VIVES F-3128.—«Yo soy la ley» y «La indispensable».
ACTUALIDADES M-5575.—«Piloto de pruebas» y «Mi estimada señorita».
MODERNO X-1305.—Charlo y sus guitarristas, «Isla en las nubes» y buscando marido».
SANTOS SUAREZ I-4600.—«Hombres del mar» y «Noches de gloria».
WILSON U-3863.—«Abnegación» y «Tierra de promisión».
TOSCA I-3099.—«La dama desconocida» y «Cien hombres y una muchacha».
CUBA M-9796.—«Los miserables» y «El Conde de Montecristo».
ROJO M-4794.—«Sucedió en el oeste» y «Hambre».
UNIVERSAL (Egido y Monte).—«La sombra del águila» (serie) y «La casa de los secretos».
BELGICA A-9128.—«Vivir para gozar» y «María Elena».
VIOLETA M-3238.—«Aventuras de Aguilucho» (serie).
MENDOZA I-7285.—«El cadalso de hombres» (sólo para hombres).

HOY NACIONAL El MEJOR PROGRAMA del AÑO !!!

30¢ TARDE 40¢ NOCHE Tert. 15

La NOVELA de la VIDA de un GRUPO de MUJERES JOVENES y BELLAS que LUCHAN por MANTENER SU POSICION..!

"MUJERES QUE TRABAJAN"

MECHA ORTIZ - TITO LUSIARDO - con FERNANDO BOREL

Un PROBLEMA SOCIAL que TAMBIEN INTERESA a la MUCHACHA RICA que se PUEDE VER NECESITADA de TRABAJAR ALGUN DIA....

Una producción Lumiton distribuida por REPUBLIC PICTURES

Otro ESTRENO en CUBA! La producción R.K.O. RADIO musical y deportiva

"A PATADA LIMPIA"

con JOE PENNER Ann MILLER y Ben ALEXANDER

EXTRA! Se EXHIBE "OTOÑO" MODAS y MODELOS de 1939! en COLORES

MARTI: HOY: «RASPUTIN» Y «YO SOY LA LEY»

Un verdadero «success» ha sido el estreno en el teatro Martí de la magnífica película «Rasputín», magistralmente centralizada por el eminente actor francés Harry Baur. En ella se ofrecen con todos sus matices psicológicos los episodios más salientes de la vida de este discutido monje negro que tan fatal influencia ejerciera sobre la familia imperial.

La función de hoy comienza a las 2, con «Yo Soy la Ley», la estupenda creación de Edward E. Robinson, completándose el programa con comedias, noticiario Pathé y «Rasputín».

El horario es el siguiente: «Rasputín» va a las 2.33, 5.50 y 9.40 y «Yo Soy la Ley», va a las 4.30 y 8.16. Sólo 20 centavos vale antes de las 6 y media y 30 centavos después. Tertulia 10 centavos y 15 centavos los niños a todas horas.

El sábado a las 12 de la noche se ofrecerá una tanda especial para estrenar «Mi Hermana de Leche», una exquisita película francesa, saturara de pimienta y situaciones deliciosas. No deje de ver «Mi Hermana de Leche».

El día 6 estreno de «S. M. el Amor» una fina comedia francesa, con artistas de primera magnitud procedentes del gran Casino de París. Junto con ella se brinda «Pepe Le Moko».

El jueves 9 otra gran joya «Ramuncho», intenso drama de costumbres vascas, que entusiasmará a los asiduos a Martí. Una película difícil de olvidar por su emotividad.

El domingo a las 10 de la mañana gran tanda infantil con «Danubio Azul», una deliciosa revista interpretada por un grupo de pequeñas grandes estrellas, actuando Georgina Oliva También se exhibirán preciosos cartones en colores.

CAMPOAMOR: «CARMEN»» Y «MORENA CLARA»

A petición repetimos hoy la interesantísima creación de Imperio Argenina Carmen» y también a ruegos de varias damas la super comedia de la misma artista de «Morena Clara» que es uno de sus grandes éxitos.

El viernes: Warner Bros presenta dos grandes estrenos en un programa con regias películas por notables artistas y dos argumentos completamente distintos. «Vidas Rotas» drama fuerte y emocionante. La novela de la vida de un hombre que estando en rebeldía contra la humanidad encontró tras los muros de una prisión la dicha que había anhelado.

El otro estreno: «Secretos de una Actriz» presenta a la bella y genial actriz Kay Francis y a George Brent, en la novela de una mujer preciosa, que inspiró muchas pasiones y amó intensamente y vivió un drama sentido y emocionante. Estas dos interesantes películas forman el más completo programa que el espectador puede desear.

Los precios para la función de hoy serán: mayores, hasta las 6 y media 15 centavos; después 20 centavos. Niños y tertulia 10 centavos a todas horas.

Una noticia rata para los asiduos concurrentes a este teatro: el jueves se exhibirán en programa especial las dos producciones cubanas. «El Romance del Palmar» y «Sucedió en La Habana, con los precios populares de 15 y 20 centavos.

REX CINEMA M-2214

Hoy - 'El Famoso Diamante Junker'

Historia del hallazgo y tallado del mayor diamante del mundo, de 736 kilates, cuyo valor es de un millón de dólares.

Además: NOTICIARIO PATHE. R. K. O. RADIO, ASI ES MI TIERRA (bella musical). POR EL MEDITERRANEO (viajes, en Technicolor). NOTICIARIO FOX MOVIETONE. RAREZAS ATLETICAS. CUIDADO CON LAS MUJERES (cartón de Popeye.—Horas y precios de costumbre.

DOMINGO PROXIMO: MATINEE INFANTIL

NACIONAL: «MUJERES QUE TRABAJAN» (ESTRENO)

Primero, el pasado domingo por la mañana, se ofreció esta obra a obreras y empleadas cubanas, enteramente gratis y como fino y sentido homenaje de la empresa del Nacional hacia ellas. Y desde hoy hasta el día 7 se exhibirá oficialmente para el público, con todos sus prestigios de producción esencial, honda, oportuna y útil en que se enfoca un problema de grandes repercusiones sociales y que todavía apasiona a las gentes.

«Mujeres que trabajan» interesa igualmente a las que ya salen a la calle para ganarse la vida con su propio esfuerzo, y a las que pueden verse en la necesidad de hacerlo, no remota para nadie en esta época en que vivimos, tan cargada de contingencias y de inestabilidad. A todas las mujeres, pues, se brinda esta película que hoy estrenan en el Nacional alternando con una primorosa comedia de Joe Pennee, titulada «A patada limpia» y con la variedad en colores «Otoño», con las modas femeninas imperantes y por las 12 modelos más bellas de Norteamérica.

«Mujeres que trabajan», por Mecha Ortiz, Tito Lusiardo, Nini Marshall y Fernando Borel, va a la pantalla a las 2:50, 6:20 y 1:. «A patada limpia», a las 4:25 y 8:05. Intercalados, «Otoño» y otro material corto.

La entrada cuesta 30 cts. por la tarde y 40 cts. por la noche. Niños, 20 cts. Tertulia 10 cts.

El día 8, estreno de «Somos de Krondstadt», el film impresionante de la revolución rusa, el más vibrante episodio de ese hecho histórico, prestrenada con éxito clamoroso y que el público pide insistentemente otra vez.

Y el día 11, «Pedro el Grande», una cinta fastuosa, espectacular, sorprendente.

EXITO DE «PATRULLA SUBMARINA» EN EL FAUSTO

Con clamoroso éxito fué estrenada ayer y presenta hoy nuevamente la Empresa de este majestuoso coliseo, la espectacular y gigantesca realización, del genial director John Ford, «Patrulla Submarina», magistralmente interpretada por Richard Greene y Nancy Kelly, con la distinguida colaboración de Preston Foster, George Bancroft, Slim Summerville, John Carradine, Henry Armetta, cientos de actores y miles de extras. Cuando los hombres tienen que demostrar que realmente lo son...! La espectacular y sensacional batalla naval entre un caza-submarino americano y una escuadrilla de submarinos teutones... El terror de los mares que aniquilaba todas las marinas mercantes de la guerra mundial...!

Completa el drama corto de gangsters «El Fraude Trágico» y el Noticiario. «Patrulla Submarina» se exhibe exactamente a las 4.08, 6.09, 8.15 y 10.21.

Los precios: 30 centavos de 3.30 a 6.30 y 40 centavos después. Niños a todas horas 20 centavos y tertulia familiar 15 centavos.

El martes, otro estupendo hit de Artistas Unidos, «Los Secretos de un Don Juan», brillantemente interpretada por Fredric March y Joan Bennett, secundados admirablemente por Ralph Bellamy, Ann Sothern, Sidney Balckmer y Kay Linaker. Joan Bennett en el role de protagonista, que es el de una prófuga de la justicia, aparece ésta transformada en trigueña, y a las damas que gustan de la elegancia femenina, se les presenta en catorce bellísimas creaciones de Irne, que deleitará sus gustos en modas elegantes. El romance exquisito del detective y la inocente acusada de asesinato...! Un idilio que pasea triunfante por siete diferentes países del lejano y misterioso Oriente...! Un drama moderno captado del más puro realismo, donde nada es fantástico y todo sobrepasa a la imaginación por la magnitud de su interés...! La vida tal cual es... y tal cual a veces se nos ofrece...!

RADIO CINE hoy 30¢ 40¢ Niños 20¢ 15¢ Tert

GRANDIOSO EXITO del DOBLE PROGRAMA WARNER

WAYNE MORRIS - Claire TREVOR - Frank Mc HUGH - y Alan HALE en la mas sensacional película totalmente en TECNICOLOR

"EL VALLE DE LOS GIGANTES"

y

Dick POWELL - Pat O'BRIEN - Priscilla LANE - Ann SHERIDAN en la super producción

"EL GUAPO DEL RANCHO"

LA COMEDIA: GRAN EXITO DE «SOY TUYA»

Anoche constituyó un nuevo éxito para la gran compañía cubana Garrido-Piñero el estreno de la comedia lírica de Pepín Rodríguez «Soy tuya».

Se trata de una de esas comedias de corte fino y en la que hacen verdadero derroche de gracia los ases de la risa, que como ya es sabido, actúan por cortesía de la Cadena Crusellas. El binomio de negro y gallego Garrido-Piñero en «Soy tuya», admiblemente secundado por el resto de la compañía, demuestra cuánto vale, dentro del gran marco del género vernáculo, Garrido y Piñero se hacen aplaudir en este nuevo estreno que constituye un nuevo triunfo para el autor veterano Pepín Rodríguez.

Esta noche vuelve «Soy tuya a ocupar la segunda parte del programa, con «El romance del palomar», en la primera, completando lo magnífico de este programa.

Los precios para la función de hoy no pueden ser más razonables. El palco con seis sillas vale tres pesos, la luneta 50 centavos, la butaca numerada 40 centavos y sin numerar 30 centavos

La función será patrocinada por la cervecería «La Tropical» (con todos y para todos) y trasmitida por CMCF (810 kilocicios) en onda larga y COCH (9,437 kilocicios) en onda corta.

El próximo sábado a las 5 en punto de la tarde, subirá a escena la magnífica comedia de Alejandro Casona, joya del teatro español contemporáneo, «Nuestra Natacha». Esta comedia será interpretada por un grupo de alumnos distinguidos de la Academia de Declamación de «Películas Cubanas, S. A.», habiéndole brindado el aporte de su competente director el primer actor Guillermo de Mancha.

«La Cenicienta», otro gran acontecimiento teatral, se prepara para el próximo domingo a las diez de la mañana, también en el «Principal de la Comedia».

Se trata de una suntuosa revista, original de Fernando Lecuona y de cuya interpretación se hará cargo la Compañía Infantil que con tanto acierto dirige Roberto Rodríguez.

CONCIERTO DE LA ORQUESTA «DA CAMERA»

El próximo viernes, día 3, tendrá efecto en el «Lyceum», a las, 5.30 de la tarde, el concierto mensual regular de la orquesta «Da Camera» de la Habana, bajo la dirección del maestro Ardévol.

Este concierto es el quincuagésimo primero de abono que nos ofrece esta entidad y en el mismo se ejecutarán una serie de interesantísimas obras que han sido estrenadas en Cuba por la Orquesta «Da Camera» en distintos conciertos y que nuestro público tenía verdadero interés en volver a escuchar.

Entre éstas figuran dos obras de compositores cubanos: «Primera Suite Cubana», para instrumentos de viento y piano, de Alejandro García Caturla, y «I Sonata a tres», para oboe, clarinete y violoncelo, de J. Ardévol.

Oiremos también en este concierto dos obras de maestros alemanes antiguos: «Intrada», de Hans Leo Hassler (1564-1612) y «Pavane», de Hermann Schein (1586-1630).

La Sinfonía en Re mayor, de Juan Cristián Bach, y la bellísima «Sinfonietta», de Roussel, que tanto entusiasmaron al público el día de su estreno, completan tan exquisito programa.

FALTAN 5 DIAS PARA LUNES 6 ENCANTO

en que se PRE-ESTRENA la PELICULA mas GRACIOSA que "ZIG-ZAG"

"VIVE como QUIERAS"

la OBRA CUMBRE de FRANK CAPRA Una COLUMBIA

ENCANTO Metro Goldwyn Mayer presenta

Dirigida por King VIDOR

ROBERT DONAT - ROSALIND RUSSELL en LA CIUDADELA

HOY

FAUSTO 20th Century Fox presenta

Richard GREENE y Nancy KELLY en LA PATRULLA SUBMARINA

-SUBMARINE PATROL-

30¢ y 40¢ Niños 20¢ Tert. 15¢ 40¢

Fredric MARCH "LAS AVENTURAS de un DON JUAN" -TRADE WINDS- Joan BENNETT

MARTES Fausto Un Film ARTISTAS UNIDOS

NOTAS

HOY: ANNABELLA EN «LA BANDERA» EN EL RIVIERA

Un atractivo y sensacional programa de Internacional Films presenta hoy la Empresa de este elegante teatro: la exquisita y adorable Annabella y Jean Gabin en la gigantesca y espectacular superproducción «La Bandera», dirigida por Juliet Luvivier, la verdadera vida de la Legión Los peligros que acechan cada día, cada instante a los alistados de todas las partes del mundo, hombres sin patria y sin hogar, un verdadero espectáculo que emociona... una verdadera atracción...! Conjuntamente y complaciendo miles de peticiones, la versión francesa de «Argel»: «Vencido por amor» o «Pepe le Moko» con Jean Gabin. Además el Noticiario. Los precios: 30 cts. por la tarde y 40 por la noche. Niños tarde y noche 20 cts. y tertulia 15 cts.

El viernes, en día de moda y de gran gala, 20th Century Fox presenta con orgullo, la gigantesca realización del genial director John Ford, «Patrulla submarina» con un superreparto: Richard Greene, Nancy Kelly, Preston Foster, George Bancroft, Slim Summerville, John Carradine, Henry Armetta, cientos de actores y miles de extras. Cómo se batían a muerte los caza-submarinos americanos con los submarinos teutones, que sembraban la muerte y la destrucción en los barcos que osaban cruzar sus mares. Conjuntamente se estrenará el emocionantísimo drama de la Columbia, «Un millón de testigos», con Jack Holt.

ROBERT DONAT EN «LA CIUDADELA» EN EL ENCANTO

Los secretos de un médico... revelados por un médico... ¡Una fuerza irresistible que cautiva el alma... que hace saltar las lágrimas a los ojos... que oprime el corazón y acelera el pulso...! Uno de los más emocionantes dramas llevados a la pantalla...! Un joven médico acusado por la tentación... de un lado, riquezas, lujo y bellas mujeres... del otro, el sentimiento humanitario que lo atrae hacia la ciudadela de sus ideales... Vea hoy a Robert Bonat y Rosalind Russell en la gloriosa superproducción de la Metro Goldwyn Mayer, «La ciudadela», dirigida por King Vidor. Completa el programa la interesantísima Variedad «El radio mineral maravilloso» y el Noticiario. «La ciudadela» se ehibe exactamente a las 3:30, 5:50, 7:45 y 10:00 en punto.

Los precios: 30 cts. de 3:30 a 6:30 y 40 cts. después. Niños a todas horas 20 cts.

El lunes, martes y miércoles, en tres días de gala y esplendor, Columbia Pictures presenta con orgullo, como preestreno la estupenda superproducción «Vive como quieras», exquisitamente interpretada por Jean Arthur, Lionel Barrymore, James Stewart, Edward Arnold y Mischa Auer. El remate artístico de la gloriosa carrera de Frank Capra, se convierte a la vez en su más glorioso triunfo..! La genial obra premiada con el «Pulitzer Price», escrita por George S. Kaufman y Moss Hart, traída a la pantalla con todo el cálido humanismo de la vida real...! Un reparto verdaderamente magnificente completa la grandiosidad de la trama... sus simpáticas secuencias, con lo que resulta la más festiva... y también la más conmovedora representación de sus respectivas vidas artísticas...! Verdaderamente un director descomunal... en una obra realística y alegre, con un grupo selecto de estrellas identificadas hasta la saciedad en sus respectivos roles! Un triunfo de Capra y de la Columbia...! El más ansiadamente esperado evento cinematográfico del año! Resulta ser el más rotundo «hit» de la pantalla en años y años...! Todo aquello que usted pueda pensar que añadiría interés a una película está contenido en «Vive como quieras», la película con ternura y romance... júbilo y esplendor... lágrimas y deleite...! Es sin duda el broche que faltaba para rematar la portentosa labor artística de Frank Capra. «Vive como quieras», después de estos tres días de preestreno, no volverá a ser vista en la Habana sino hasta fines de marzo.

RADIO CINE: «EL VALLE DE LOS GIGANTES»

Muy pocas veces logra una empresa cinematográfica combinar un programa con dos películas que sean de completo agrado del público como lo son las dos insuperables producciones que viene presentando el más grande teatro de Cuba, Radio Cine. Dos películas que se titulan «El Valle de los Gigantes», bellamente presentada en tecnicolor e interpretada por Wayne Morris y Claire Trevor. Pinos gigantes, hombres de hierro, lucha intensísima y peligros que nos dejan mudos de espanto, es algo de lo que verán en esta preciosa película.

La otra es una simpatiquísima comedia musical titulada «El Guapo del Rancho» que interpretan Dick Powell con su preciosa voz de tenor, Pat O-Brien con su inigualable personalidad y la bellísima Priscilla Lane más encantadora que nunca. También se exhibe para completar el programa un simpático cartón y el Noticiero sonoro.

Nota: «El Valle de los Gigantes» empezará a las 4, a las 7 y a las 10.10. Los precios: luneta y primer piso 30 centavos, antes de las 6 y media; después 40 centavos.

Mañana: otra vez este mismo programa.

Muy pronto: Películas Cubanas tiene el orgullo de presentar su tercera y más gloriosa producción titulada «Mi Tía de América», esta vez con un mejor y escogido reparto de actores, entre los que figuran de principales intérpretes la genial Pituka de Foronda, con J. M. Casado, Julio Gallo, Alberto Garrido, Federico Piñero y muchos más, todos muy conocidas estrellas del teatro cubano.

Después «Vuelve, Hija Mía», una película formidable en la que aparece por primera vez en películas el famoso tenor de ópera Tito Schippa.

HOY ALKAZAR TRIANON HOY

Las inolvidables AVENTURAS de TOM SAWYER" TOMMY KELLY y ANN GILLIS en "El PILLUELO en el CIRCO"

PEEK'S BAD BOY with the circus

30¢ Niños 20 40¢ Tert 10¢

Anne SHIRLEY en el sentimental y conmovedor FILM "En LUCHA con la MUERTE" -A MAN TO REMEMBER-

«EL PILLUELO EN EL CIRCO» EN EL ALKAZAR

Un doble acontecimiento cinematográfico anuncian hoy las carteleras de este popular coliseo. Dos extraordinarios estrenos en Cuba de la R. K. . Aadio, Tommy Kelly y Ana Giglis, los inolvidables intérpretes de «Las Aventuras de Tom Sawyer» en «El Pilluelo en el Circo», la divertidísima aventura de uno de esos niños que son el encanto de sus amantes padres y la pesadilla de la gente... Pletórica de un humorismo que por igual divierte a mayores y a pequeños..! Muhcachos.. llegó el Circo. con sus arriesgados trapecistas, sus maravillosos ilusionistas y magos, sus terríficas fieras salvajes, su sexcéntricos y jocosos payasos, sus juegos de suerte, y además. con Tommy Kelly el muchacho que le conmovió en «Las aventuras de Tom Sawyer». La otra sensacional atracción de este monumental programa es el intenso. vigoroso y sentimental drama. «En lucha con la muerte», con la encantadora Anne Shirley y Edward Ellis. Es la historia vívida del modesto y humanitario médico de un pequeño pueblo, cuya abnegación y meritísima labor en pro del desvalido, es miserablemente ignorada, hasta que el destino le hace aparecer como el héroe magnífico que es, y han tratado de obscurecer! Trama sentimental, repleta de belleza escénica y emotiva...! Además el Noticiario. Los precios: 30 cts. de 1:30 a 6:30 y 40 cts. después. Niños a todas horas 20 cts. y tertulia familiar 10 centavos.

El lunes, estreno en Cuba de las copias nuevas de dos films inolvidables :«King Kong» y «El Delator».

Pronto: Charles Boyer, Heddy Lamarr y Sigrid Gurie en el máximo triunfo de Artistas Unidos, «Argel».

VEASE más GACETILLAS en la página OCHO

Suscríbase al DIARIO DE LA MARINA por los teléfonos M-7911, M-7912 y M-7913, y por medio de sus agentes en todo el territorio nacional

GACETILLAS

AUDITORIUM: «EL DESERTOR»

Hoy últimas exhibiciones en este favorito teatro del Vedado, en sus turnos de 5:15 y 9:45, del sensacional romance titulado: «El Desertor», formidable y emocionante versión de la famosa novela «El Muelle de las Brumas», donde se anotan el mas brillante triunfo de sus respectivas carreras artísticas, tres grandes figuras de la pantalla, Jean Gabin Michelle Morgan (la estrella inolvidable de Tempestad y Mártir de su Destino) y Michelle Simon. «El desertor», es una película en la que se concretan incontables valores cinematográficos, asociados a una acción movidísima y repleta de instantes cautivadores. En los turnos de 4 y 8 30: Cary Grant y Mary Brian en «Romance y Riquezas».

Mañana: A las 5:15 y 9:45, «Argel», el sensacional romance de una bellísima muchacha parisién con Pepé le Mokó, el ladrón de joyas más famoso del mundo. Charles Boyer encarnando la trágica figura de esta célebre personalidad del bajo mundo, nos ofrece una de sus mejores más intensas caracterizaciones, admirablemente secundado por Hedy Lamar, la actriz seductora de «Extasis» y Sigrid Gurie la compañera de Gary Cooper en Marco Polo. «Argel» es la película que nos muestra cómo el amor, aún en las más encallecidas almas por el crimen, despierta ternura y esperanza.

A las 4 y 8:30: Sally Eilers, Lee Bowman y Ann Miller en el film R. K. O. Radio «El Angel del Hampa».

LARA: «ASI TERMINO UN QUERER»

«Lara», el popular y céntrico cine de las familias, sito en Prado y Virtudes, con el teléfono M-2421, anuncia hoy un programa grandioso.

En función continua de dos de la tarde a 11:30 de la noche se exhibirá revista, comedia, estreno de la grandiosa, regia, soberbia producción «Así Terminó un Querer», con Bárbara Stanwyck, Herbert Marshall y César Romero y estreno de la preciosa, regia joya «Romance entre Balas», con Loretta Young y Don Ameche.

Precios: luneta diez centavos a todas horas. Entre y salga cuando quiera.

Mañana: «La Mujer Comprada» y otras.

El viernes: «Mazurca» y «Hombres contra Hombres».

LA QUE NO PERDONO

M.E.C.D. 2016

AMPLIACION

ESTAMOS AMPLIANDO NUESTRO DEPARTAMENTO DE

MEDIAS *Y CALCETINES PARA NIÑOS*

donde vendemos las mejores marcas
A LOS PRECIOS MAS BAJOS DE LA HABANA
Almacenes de Ropa, Sedería y Confecciones

"LA OPERA"

GALIANO Y SAN MIGUEL
(La Esquina del AHORRO)

El Gobierno chileno pedirá permiso para concertar un empréstito de mil millones para comarcas devastadas

Dos mil pesos de la penitenciaría de Santiago pidieron que se les deje ir a trabajar a las áreas afectadas por el sismo, comprometiéndose a no violar las leyes y regresar

SANTIAGO DE CHILE, enero 31. (AP). El gabinete discutió ayer largamente la situación creada en la zona afectada por el terremoto que se registró el martes de la semana última y resolvió investir al ministro del Interior, de suprema autoridad sobre los funcionarios civiles y militares en todas las cuestiones relacionadas con la presente emergencia.

Se tiene entendido que el gobierno decidió que el Presidente envíe un mensaje al Congreso pidiendo autorización para contratar un empréstito exterior de más de mil millones de pesos para los trabajos de reconstrucción.

Se han dado órdenes al Tesorero general de la República para que destine todos los fondos disponibles a atender a los damnificados del sur.

El servicio de trenes desde Santiago a Chillán está destinado exclusivamente al transporte de tropas, heridos, víveres y material sanitario. El servicio de correos se ha restablecido en toda la zona afectada.

El secretario de la Legación japonesa partió en avión hacia el sur con el fin de investigar la situación de sus compatriotas.

A Valparaíso llegó el vapor «Alondra», con 400 refugiados. Hasta ahora diecisiete personas que perdieron la razón durante el terremoto en la provincia de Biobio, de la cual Concepción es la capital, ingresaron en un manicomio.

Ha comenzado la reparación de los puentes entre Chillán y Concepción y las autoridades sanitarias informan que las condiciones son excelentes.

Las sesiones en la Cámara de los Diputados y en el Senado se suspendieron a las 7:43 de la noche después que varios diputados y senadores pronunciaron discursos expresando el inmenso dolor que había causado a los cuerpos colegisladores la terrible catástrofe del sur de Chile, alabando el espíritu de cooperación y teniendo palabras de recuerdo para el diputado Sebastián Melo, que resultó muerto en la catástrofe.

La Cámara decidió reunirse el martes y el miércoles para tomar nota de los mensajes que no se habían recibido hoy.

SANTIAGO DE CHILE, enero 31. (AP).—Dos mil presos de la penitenciaría de Santiago, se dirigieron hoy al gobierno pidiendo que se les envíe a la zona afectada por los terremotos para ayudar a los trabajos del escombreo.

Dicen que están dispuestos a prestar juramento en el sentido de que, terminada la misión en el sur, regresarán a la penitenciaría y a no violar las leyes de la nación bajo pena de muerte.

¡HOY!

LA CADENA CRUSELLAS

PRESENTA A

CARMELINA ROSELL

Célebre Soprano
Artista de la National Broadcasting
en la trasmisión del

SEMANARIO PALMOLIVE GIGANTE

Hoy Miércoles, de 9 a 9.30 de la noche, por la CMQ y demás estaciones de la CADENA CRUSELLAS

•

CARMELINA ROSELL

ofrecerá un selecto programa, acompañada por la orquesta de 20 profesores bajo la dirección del maestro Rodrigo Prats

Pida en todas partes PALMOLIVE GIGANTE
Tamaño especial para el baño 10c

ADMNISTRADOR ACUSADO

Virgilio Gavilondo González de 22 años y vecino de Lealtad 762, fué asistido en el Segundo Centro de Socorro de lesiones de carácter leve en el rostro que declaró le había ocasionado el señor García Paredes, Administrador de la Zona Fiscal de Centro, al visitar dichas oficinas para evacuar una diligencia.

CRONICA HABANERA

DE AMOR

MARIA JOSEFA DE VARONA.—Recoge la crónica de hoy la noticia de un compromiso amoroso formalizado recientemente en Camagüey.

Es la novia una de las señoritas más bellas de aquella sociedad, María Josefa de Varona y de Varona, hija del doctor Joaquín de Varona Roura y de su esposa María Josefa Varona.

Su mano fué pedida con la formalidad de rigor para el simpático joven Francisco Bango Giroud hijo del cumplido caballero Francisco Bango, tesorero de la Colonia Española de Camagüey, quien hizo la petición.

Festejando el grato suceso la señorita de Varona tuvo un recibo en su residencia de la calle de Cisneros, por donde desfiló para saludarla lo mejor y más selecto de la sociedad camagüeyana.

Muchas y muy lindas flores le fueron dedicadas en aquella ocasión.

Felicidades.

EN HONOR DE LOS SEÑORES DE BATISTA.—El teniente coronel Raimundo Ferrer y su gentil esposa señora Laura Diestro de Ferrer, y nuestro querido compañero Pablo Alvarez de Cañas, leído cronista del colega «El País», ofrecieron el lunes un almuerzo de despedida al bien querido Jefe del Ejército Constitucional, Coronel Fulgencio Batista, y a su distinguida esposa, señora Elisa Godínez de Batista.

El acto, que no obstante su carácter íntimo revistió caracteres brillantes, se llevó a efecto en la hermosa finca del compañero Alvarez de Cañas, en las inmediaciones de Punta Brava.

Aquel rincón acogedor, bellísimo, ofreció marco encantador al lucido acto.

Las mesas, dispuestas bajo la pérgola, lucían un adorno floral primoroso, obra exquisita de «El Clavel», el afamado y elegante jardín de los hermanos Armand.

Grandes «corbeilles» estilo «Primavera» ponían su nota multicolor sobre los finos manteles.

Con los señores de Batista y los anfitriones tomaron asiento estas distinguidas personalidades:

El Secretario de Defensa, doctor Domingo Ramos, y señora Elena Vieta.

El Alcalde de la Habana, doctor Antonio Beruff Mendieta y señora Gloria Guerra.

El Jefe de la Policía Nacional, Coronel José E. Pedraza y señora Isabelita Patiño.

El coronel Julio Velasco y señora María Morán.

El general Rafael Montalvo y señora Encarnita Luaces.

El teniente coronel Francisco Tabernilla y señora Esther Palmero.

El teniente coronel Arístides Sosa de Quesada y señora Rafaela Vázquez.

El teniente coronel Gonzalo García Pedroso y señora Caridad González.

El teniente coronel Manolo Benítez y señora Lolita Ochoa.

El teniente coronel Demetrio Despaigne y señora Antonia Pérez.

El teniente coronel Aurelio García Leal y señora Carmen Mota.

El Secretario de la Embajada de México, comandante Antonio Pérez Ortega y señora Lolita G. de Pérez Ortega.

El ingeniero Cristóbal Díaz, Vicepresidente de la Empresa «El País», y señora Mercedes Queralt.

El comandante Julio Argüelles y señora Fefa Goizueta.

El doctor Fernando Sirgo y señora Mercy Remos.

El comandante R. Gutiérrez Velázquez y señora Emilita Pichardo.

El comandante Antonio Bolet; y el capitán Owen Parr y señora Blanquita Alvarez Marrero; el capitán Ramón Cruz Vidal; el capitán Carlos Cantillo, Ayudante del Jefe del Ejército; el capitán Ramón Cernada, Ayudante del Jefe del Ejército y señora; el teniente Juan Camejo, y el teniente Jorge Powell.

Y la señorita Hilda Cabranes.

En uno de los extremos de la pérgola estaba el bar, que se mantuvo abierto toda la tarde y en el que se sirvieron «cocktails» y licores de todas clases.

Terminado el almuerzo, se bailó hasta ya entrada la noche con el afamado Trío Pinareño.

Encantados salieron todos de aquella hermosa finca donde horas tan gratas se pasaron, después de formular votos por un viaje feliz para el coronel Batista y sus distinguidos acompañantes.

LOS MARTES DEL JOCKEY.—Con una fiesta de gran gala quedaron inaugurados en la noche de ayer los famosos martes del Jockey Club.

Aquel precioso salón de baile del bellísimo edificio de Oriental Park, aparecía colmado de elementos distinguidos de la sociedad habanera así como de la colonia norteamericana.

Sin más tiempo, por lo avanzado de la hora, diremos que esa fianza fué un verdadero succes.

La concurrencia, muy numerosa y muy selecta, llena un página brillantísima.

En la imposibilidad de dar a conocer todos los parties, citaremos, principalmente, el del doctor Carlos Miguel de Céspedes, ex-Secretario de Obras Públicas y de su bella y gentilísima esposa Margarita Johanet, en el que se reunían los siguientes invitados.

El Alcalde de la Habana, doctor Antonio Beruff Mencieta y su interesante esposa Gloria Guerra.

Mr. y Mrs. Mahoney.

Y los distinguidos matrimonios Salvador Castañeda y Nena Pérez Piquero, José Salazar y Lala Layné, Nestor Mendoza y Alicia Párraga y José A. García Ordoñez y Gloria Montalvo.

La señora de Castañéda llevaba un modelo de Lavin, en blanco, que realzaba poderosamente su fina belleza.

Otro party numeroso era el de los jóvenes y simpáticos esposos doctor Frank Hernández Espinosa y Nenita Herrera, la encantadora dama.

Se reunían allí, entre los matrimonios, el ex-alcalde de la Habana doctor Guillermo Belt y Cuquita Martínez, el doctor Alberto del Junco y Violeta Mesa, el doctor Harry Romney y Yiyina de Cárdenas, el doctor Eusebio Dardet y Lourdes de Cárdenas, Alan Collazo y Beba Rosainz, Manolo Velasco y Elena Rosainz, Rogelio Espinosa y Esther Toñarely, José Manuel Coroalles y Elena de Cárdenas y el doctor Guido Colli y su interesante esposa Rita María Gómez Colón.

Y tres parejitas, Carina de Posada y el doctor Antonio Coroalles, Luisa Rodríguez López y nuestro compañero Mario Castellanos y María Luisa Milagros y el cronista que suscribe.

LA SEÑORA DE ANGULO.—En la mañana de ayer ha abandonado la Clínica del Sagrado Corazón, donde fué operada recientemente, la distinguida y respetable dama Matilde de Cárdenas viuda de Angulo.

La señora viuda de Angulo fué trasladada para su residencia del Vedado, donde continuará restableciéndose.

Enhorabuena.

RECITAL DE PIANO.—El notable pianista Benjamín Orbón ofrecerá a la sociedad habanera un único recital con programa excepcionalmente atractivo.

Se ha fijado la fecha del 28 de febrero próximo en el teatro «Principal de la Comedia», a las cinco y media de la tarde.

El Maestro Orbón, concertista de fama internacional, cuyo prestigio artístico está afianzado por las opiniones más responsables del mundo musical, ha seleccionado para este acto obras que siendo de interés general encierran en su eclepticismo los valores intrínsecos de una calificación severa. Dará comienzo con la Appassionata de Beethoven, e incluye obras de Liszt, Albéniz, Chopin, la magnífica y difícil «Cabalgata de las Walkirias» en la transcripción de Brasin y dos Bocetos Cubanos del propio maestro Orbón, «Guajira y «Danza Ritual afro-cubana.

La sociedad habanera, y los devotos musicales se darán cita en este concierto que encierra valores y atractivos artísticos, y que es ofrecido por el Bureau de Conciertos».

Desde los estudios provisionales de Prado 63.

10 a. m. Hora para la Mujer, a cargo de la distinguida escritora señora María Radelat. Tópicos, de alto interés femenino.

2 p. m. Mad. D'Avignon en su "Hora Presagios" Fiel interpretación de los sueños. Dirija su correspondencia al Apartado 41. Habana.

7 p. m. ¿Qué hubiera usted querido ser, de no ser lo que es? Un hit más de estas populares Emisoras.

Las interviús de hoy:

Dr. Emeterio Santovenia Ex-Secretario de la Presidencia.

Ruperto García. Expendedor de billetes de Lotería y prestamista

Famosos CAFES, 3 Tipos de Garantía:

Puerto Rico .. .. a 60 Cts. Libra
Cuba y Puerto Rico .. .. a 50 Cts. Libra
Tipo Standard .. .. a 40 Cts. Libra

Se sirven a domicilio. GALIANO, 508.

'EL BOMBERO', M-9076

EN LA CASA DE BENEFICENCIA.—Una animada junta se celebró ayer por la mañana en la Casa de Beneficencia y Maternidad de la Habana.

Citaba para ella el Párroco de aquella casa, Rvdo.. Padre Félix del Val y la Rvda. Madre Superiora, con el objeto de tratar sobre la restauración de la capilla que tan necesitada está de arreglos y ampliación por resultar ya insuficiente para el albergue de los niños.

Dicha junta se vió favorecida con la presencia de un grupo numeroso de damas y caballeros de nuestra sociedad.

Después de haber dado a conocer el motivo de la junta el doctor Portela, Director de la Beneficencia, hizo uso de la palabra el conocido ingeniero Leonardo Morales para explicar los distintos proyectos referentes a la capilla.

Más tarde habló el Rvdo. Padre Félix, siguiéndole en el turno el doctor Barceló, solicitando ambos el concurso de la sociedad habanera para la realización de la obra.

Entre la concurrencia recordamos algunos nombres:

Citaremos primeramente el grupo de señoras compuesto por las siguientes:

María Jáen viuda de Zayas.
La Condesa del Castillo.
Amelia Rivero de Domínguez, María Martín viuda de Dolz, María Montalvo de Soto Navarro, Mercedes Marty viuda de Baguer, Nena Terry viuda de Varona y Amelia Solberg de Hoskinson.

Eugenia Segrera de Sardiña, María Romero de Vieites, Renée Molina de García Kohly, Teté Mendizábal viuda de Casuso, Lolita Fernández de Velasco de Montalvo, Conchita Pedro de Otero y Carmela Acebal de Mediavilla.

Raquel Montoulieu de Sánchez.

Vicentica Barraqué de Estanilio, Conchita Varona de Roig, Herminia López Clausó de Galainena, Teresa Agramonte de Portela, Rosa Pertierra de del Real y Marinette H. de Clausó.

Sara Soliño.

Mary Gutiérrez de Roberts, Marina Dolz de Tolón, Elena Azcárate de Sardiña, Chela Goizueta de Pedro. Asunción Docio viuda de Alentado, y Carmelina Terry de Gutiérrez Lee.

Las señoritas Estrella López Clausó, y Carmelina Gutiérrez Lee.

Entre los caballeros, el doctor Portela, el doctor Bock, Emilio del Real, Gustavo Urrutia, ingeniero Leonardo Morales, Rvdo. Padre Félix del Val y el cronista.

El lunes próximo a las diez de la mañana volverá a reunirse este grupo de damas para designar el Comité organizador de estos actos.

LA LIGA CONTRA EL CANCER.—Alicientes poderosos harán de la fiesta de la Liga contra el Cáncer el mayor y más brillante acontecimiento del año.

Dicha fiesta, que, como es sabido, consistirá en una comida de gala, tendrá lugar el sábado dieciocho de febrero en el Casino Nacional.

El Comité de Damas de la Liga, bajo la presidencia de la señora Ofelia Cabrera de Repilado, viene trabajando ya en la organización del mencionado evento que tanto interés ha despertado.

El clou de la fiesta lo será un baile gitano español en cuya interpretación se lucirán bellas señoritas de la sociedad habanera.

Ya se están repartiendo los tickets para la comida que valen 5 pesos.

Será un éxito.

EN EL MIRAMAR YACHT CLUB. Un éxito coronará los esfuerzos de la Directiva del Miramar Yacht Club en su gran baile de trajes anunciado para el sábado 11 del corriente.

Será una fiesta grande, de esas fiestas brillantísimas rodeadas de alicientes poderosos.

Muchos detalles típicos se están agregando para el mayor lucimiento y alegría de la fiesta, tales como organillos para las terrazas y auténticos gitanos que dirán la Buenaventura.

Numerosas las comparsas que se organizan.

Con la gentilísima dama Paulina de Beche de Machín, esposa del Presidente del Miramar, las señoras Lila Lavastida de Montero e Hilda Fehrmann y las señoritas Adriana Loret de Mola y Josefina y Alicia Brandon, entre otras, vienen preparando sus grupos, que vestirán vistosos trajes.

La Directiva del Glee Club, bajo la dirección del ingeniero Gustavo Botet y del señor Conrado H. Mantecón, esta cooperando activamente al éxito artístico y social de la fiesta que promete ser uno de los mayores acontecimientos del Miramar.

(Continúa en la página NUEVE)

Toda MUJER que usa el legítimo VAGINAX no admite otro lavado. VAGINAX nunca falla.

Nueva combinación consular hecha por nuestra Cancillería

Una calle de la capital de Haití, llevará el nombre de Martí. Congreso de Prensa

El doctor Miguel Angel Campa, subsecretario de Estado, ha informado a los periodistas de que el jefe del Estado había firmado la siguiente combinación consular:

Ascendiendo a Cónsul General en la vacante que existía, al señor José F. Córdoba; ascendiendo a cónsul de segunda al señor Eduardo Portales, y ascendiendo a cónsul de tercera al señor José Mulet. También fué nombrada canciller la señorita Coralia Paneque, y auxiliar del Servicio Exterior el señor José Llopis.

Un Congreso de prensa latina

La Legación de Cuba en Lisboa ha informado a la Secretaría de Estado que el próximo XV Congreso de Prensa Latina habrá de celebrarse en la capital lusitana durante el año 1940.

Como se recordará, un Congreso análogo tuvo por sede a la Habana hace algunos años.

En homenaje a Martí

En la Secretaría de Estado se ha conocido oficialmente que, por reciente acuerdo de la Municipalidad de Port au Prince, se le ha dado el nombre de José Martí a la Avenida que va a lo largo del Convento del Sagrado Corazón, en aquella ciudad.

Dicha resolución se ha debido a las gestiones realizadas por el señor Pierre Moravo Ahllorpeau, buen amigo de Cuba.

Arreglo comercial entre Dinamarca y Venezuela.

Ha informado el Ministerio de Relaciones Exteriores —por intermedio de la Oficina Nacional de Prensa— que el Gobierno de Venezuela y el de Dinamarca han celebrado un Arreglo para regular sus relaciones comerciales durante el año en curso.

De acuerdo con las bases de este Arreglo, el Gobieno danés se obliga a admitir certificados de divisas para la importacion de café venezolano por la cantidad de 2.700,000 coronas durante el presente año. Y el Gobierno venezolano se obliga a renovar la reducción de 25 por ciento de la tarifa concedida a la mantequilla danesa por el Acuerdo anterior, durante el mismo periodo.

Pida

Insista—Exija

BROMO QUININA Grove

porque es exclusivamente para catarros, gripe y resfriados. Los domina con una o dos tabletas porque ataca directamente el mal en su foco.

De venta en todas las boticas en la cajita y el sobrecito.

Compañía Sud Americana de Vapores

DIRECTO A EUROPA

Para Liverpool, Amberes y Hamburgo saldrá el 2 de Febrero
LA RAPIDA M/N. CHILENA

"COPIAPO"

Admitiendo pasajeros y carga
TRAVESIA OCEANICA EN ONCE DIAS

A. BONA & Co.

Empedrado 154 Teléfono M-8087

M.E.C.D. 2016

G A C E T I L L A S

TRIANON: «EL PILLUELO DEL CIRCO»

Con un excelente programa a base de dos estrenos en Cuba, esta empresa presenta en sus tandas elegantes de 5:15 y 9:45 «El Pilluelo del Circo», primer película de una serie de obras que se empiezan a filmar teniendo como protagonista a un pilluelo a quien dió personalidad la brillante pluma del conocido escritor George W. Peck, con el magnífico actorcito, Tommy Kelly, héroe de la inolvidable film titulada: «Las Aventuras de Tom Sawyer» al lado de la adorable Ann Gillis y un selecto grupo de artistas como Ed. Kennedy, Billy Gilbert, Benita Hume y el diminuto Sparky McFarland.

El otro estreno, a las 4 y 8:30 se titula «En lucha con la muerte» en la historia del modesto y humanitario médico de un pequeño pueblo en su abnegada y meritísima labor que se pasa la vida prodigando el bien hasta que su labor al fin es reconocida en todo lo grande que en realidad es.

Se completa el programa con Noticiero Paramount y Cartón.

Mañana: El mismo programa.

El viernes: Dos estupendas estrellas del cinema francés como Michelle Morgan y Jean Gabin en la interesante super-joya titulada. «El Desertor».

El sábado y domigo: «Argel», en el último triunfo de Charles Boyer en el role de Pepé le Mokó.

PAYRET: «SUSPIROS DE ESPAÑA»

Doble y gran programa Cifesa, presentará hoy el teatro «Payret», Dos lindas películas a cual mejor. Miguel Ligero, Estrellita Castro y Raquel Rodrigo en la super-producción Musical, titulada: «El Barbero de Sevilla», simpatiquísima película con una encantadora música y bellas canciones.

Sigue con gran éxito también la super-producción de hora y media de risa «Suspiros de España», «La mas encantadora película del año, romance... emoción... Sevilla y la Habana, tiene por escenario este bello Film.

Una revista de asuntos mundiales. Una varielad de Hungría en colores y un cartón completan este monumental programa.

Los precios son: 20 centavos hasta las 6 y media y 30 centavos después. Niños 15 centavos. Tertulia 10 centavos.

Mañana: Este mismo programa. El viernes y sábado: «Nobleza Baturra» y «Suspiros de España».

NEPTUNO: «LA MARSELLESA»

Hoy, la Internacional Films y la empresa de este favorito teatro, tienen el honor de presentar la espectacular y lujosa super-producción «La Marsellesa». Su trama nos hace vivir los días de la revolución francesa, que ha hecho posible extender por el mundo los derechos del hombre: Libertad, Igualdad y Fraternidad... ¡Conjuntamente se exhibirá la gran producción de Victor Francen, «Víspera de Combate». Además el Noticiero. Los precios: 20 centavos de 2:30 a 6:30 y 30 centavos después. Niños a todas horas 10 centavos.

Mañana: «La Marsellesa» y «La marca de fuego» con Victor Francen.

El viernes, la espectacular superproducción «Si yo fuera Rey», acompañada de «El correo de Lyon». el drama basado en la realidad que emociona, y nos hace sentir lo frágil que es la justicia humana. También se exhibirá el episodio último de «La Flotilla Misteriosa».

FLORENCIA: «LA MARSELLESA»

Una espectacular y lujosa superproducción nos ofrece hoy la empresa de este preferido teatro, «La Marsellesa», llena de emoción que nos hace vivir los días de la revolución francesa, haciendo posible extender por el mundo los derechos del hombre. Libertad, Igualdad y Fraternidad..! Completa el programa el crispante drama de la Columbia: «El Retrato Delator» con Roger Pryor y Joan Perry.

Además el Noticiario: Los precios: 20 centavos de 2:30 a 6:30 y 30 centavos después. Niños a todas horas 15 centavos. Tertulia: de 2.30 a 6.30 10 centavos, después de las 6:30, 15 centavos.

Mañana, este mismo sensacional programa.

El viernes Popular, Cary Cooper y Jean Arthur en «El Secreto de Vivir» y «Pasaporte a la Fama» con Edward G. Robinson y Jean Arthur.

OLIMPIC: «ANGELES CON CARA SUCIA»

«Olimpic», en Línea y B, en el Vedado, con el teléfono F-3711, ofrece hoy un grandioso programa en el que figura un soberbio preestreno.

En turnos de 4 y 15 y 8:30, se exhibirá la simpática, bella producción «Cupido a la orden» con Maureen O-Sullivan y Mickey Rooney.

Y en tandas elegantes a las 5 y 30 y 9 y 45, revista y gran pre-estreno del sensacional, extraordinario drama de mucha acción «Angeles con caras sucias», creación del dinámico actor James Cagney y Pat O-Brien.

Precios: luneta mayores 30 centavos hasta las 6 y 30 y 40 centavos después. Los niños 20 centavos y la tertulia 10 centavos a todas horas.

Mañana: «Mi buena estrella» y «Sucedió en el Oeste».

INFANTA: «SECRETOS DE UNA ACTRIZ»

Grandioso y monumental programa a precios populares nos ofrece hoy el elegante y preferido teatro «Infanta» y Neptuno, teléfono U-3700 con dos regios estrenos siendo el principal: «Secretos de una Actriz», con Kay Francis y George Brent, un drama tan íntimo como el diario de una mujer apasionada y aún más sentido que los más queridos secretos de una enamorada. La novela de una mujer preciosa que inspiró muchas pasiones, y amó intensamente. A continuación se exhibe la cinta que tiene por título: «Vidas Rotas» con Dick Foran, June Travis; el fuerte drama en que un hombre cae en el lazo que tienden unos malvados... una mujer le defiende con su fe y su cariño... Completa el programa al revista de asuntos mundiales y una comedia.

Mañana: «Secretos de una Actriz».

El viernes: «Sueño de Juventud».

MANZANARES: «HAMBRE»»

Sigue ofreciendo los más estupendos programas el elegante y moderno cine «Manzanares», sito en Carlos III y Avenida de Menocal, con el teléfono U-3354, la mejor proyección y el mejor sonido, cuya confortable sala se ve a diario concurridísima.

Hoy, en tanda a las 5 y nocturna las 8 y 30 se pasa por la pantalla revista, comedia, estreno de la grandiosa, sensacional producción toda en español con intenso argumento «Hambre» con Adela Fierro, Rafael Falcón y otros artistas mexicanos y estreno de la soberbia, estupenda film de espionaje «La bailarina roja» con Vera Korene y otros.

Precios populares rigen.

Mañana: «La esposa de su hermano» y «Mujer contra Mujer».

ROXY: «DI QUE ME QUIERES»

Hoy presenta el concurrido «Cine Roxy», del Reparto Almendares, el estreno de una preciosa película hablada en español, «Dí que me quieres», de trama interesantsima, magníficos números de música y escenas de gran comicidad, magistralmente interpretada por dos conocidos artistas argentinos: Jorge Lewis y Azucena Maizani, la Reina del Tango.

Completando el programa se exhibirá el último Noticiario y el emocionante film detectivesco, «El Santo en New York», por Louis Hayward.

Precios para hoy: 15 centavos luneta por la tarde y 20 centavos por la noche. Niños y tertulia 10 centavos a todas horas.

Mañana estreno de la grandiosa producción, «La Marsellesa», la monumental y épica contienda que se desarrolló en los últimos días del reinado de María Antonieta y Luis XVI. Una película repleta de heroismo, intrigas, acción y guerra, cuyos intérpretes son dos conocidos artistas franceses, Pierre Renoir y Lise Delamare.

RIVOLI: «LOS TROPIEZOS DE ANNABELLA»

Gracia espontánea que surge como de un manantial, por las situaciones humorísticas de la trama y el arte cómico de los protagonistas, tiene la simpática producción: «Los Tropiezos de Annabella», que hoy estrena el «Cine Rívoli» del Reparto la Sierra, teléfono FO-2682. Jack Oakie, como agente de publicidad de una futura estrella de la pantalla, encaja a maravilla en el role, y Lucille Ball, la estrella, no puede ofrecer una personalidad más ingénua y encantadora como protagonista. Completa el programa el último Noticiario y una de las películas más simpáticas y originales que se han presentado en la pantalla: «El Placer de Vivir», por la encantadora Irenne Dunne y Douglas Fairbanks Jr.

Precios: 15 centavos luneta por la tarde y 20 centavos por la noche. Niños 10 centavos.

Mañana la película más emocionante de la serie de Peter Lorre: «Mister Moto se Fuga», sorprendente e inresantísima, con escenas que subyugan y sobrecogen el espíritu.

REINA: «EL ROMANCE DEL PALMAR»

La película que es un orgullo para la industria cinematográfica Cubana, será estrenada hoy con rotundo éxito en el super-cine Reina, sito en Rayo y Reina, con el teléfono M-1272 a los precios de 15 centavos la luneta hasta las 6 y 30 y 20 centavos después la cómoda tertulia familiar con sus regias localidades 10 centavos. «El Romance del Palmar», que lleva como intérpretes a los celebrados actores Garrido y Piñero, a la simpatiquísima Rita Montaner, al apuesto galán Carlos Badía, y otros célebres artistas cubanos merece ser proclamada como la mejor película sonora hecha en Cuba.

«Reportaje Sensacional» es la otra producción que ha exhibirse hoy y nos trata de un reportaje sensacional efectuado por un repórter que nunca se creyó que hiciese tan majestuoso trabajo.

Ray Walker y Evelyn Krapp con sus intérpretes principales.

Un cartón y el estreno una revista completan el programa.

Mañana: «El Romance del Palmar» y «La Senda Heroica».

RIALTO: «SUEÑOS DE JUVENTUD»

«Sueños de Juventud», la película más preciosa que se ha filmado hasta la fecha, se exhibe nuevamente hoy en el simpático teatro «Rialto», interpretada por la maravillosa actriz Deanna Durbin, superando su actuación en sus anteriores producciones.

Esta película ha sido hecha para que la juventud moderna aprenda cuál es su puesto en la sociedad; nos muestra la historia de una encantadora chiquilla que era muy joven para las muñecas y también muy joven para amar. Toda buena madre debe llevar a su hija hoy a «Rialto» para que vea esta estupenda producción, donde toman parte principal artistas de fama como Jackie Cooper, Melvyn Douglas, Irene Rich y Nancy Carroll. Se completa el programa con el emocionante drama titulado «Ex Presidiario», interpretado por Bartou Mac Lane y Glenda Farrell.

Los precios para la función de hoy, que comienza desde las 2:30 de la tarde: Mayores veinte centavos hasta las 6:30, después treinta centavos, niños quince.

Mañana: «Sueños de Juventud» nuevamente.

VERDUN: «EL TESORO DE LA ISLA MISTERIOSA»

Para hoy anuncian las carteleras del elegante teatro «Verdún», de Consulado 214, teléfono A-9206 la exhibición de la serie completa en quince formidables episodios titulada «El Secreto de la Isla Misteriosa», las más sorprendente aventuras llevadas a la pantalla, cuyos principales intérpretes son Don Terry y Grant Withers. Además se exhibe la emocionante cinta de mucha acción «El Rey de los Valientes», con Charles Starrett.

La función, que es continua, dará comienzo a las dos de la tarde, rigiendo los siguientes precios: diez centavos luneta hasta las 6:30 y quince centavos después. Los niños diez centavos y la tertulia familiar cinco centavos antes de las 6:30 y diez centavos después.

Mañana estreno de la grandiosa producción «Si yo fuera Rey», con Ronald Colman y Frances Dee, y la emocionante cinta «La Hermana del Zorro», con William Boyd.

COLONIAL: POR LA NOCHE: FUNCION ESPECIAL

Un maravilloso programa es el que anuncia hoy el elegante cine «Colonial», de Reina 309, con el teléfono A-7879.

En tanda comenzando a las cinco se exhibirá revista, la preciosa joya «Tenía que ser Tuya», con Joan Bennett y Henry Fonda y estreno de la sensacional film «Aventuras de Tom Sawyer», con Tommy Kelly.

A las 8:15 de la noche función especial con «Tenía que ser Tuya», «Aventuras de Tom Sawyer» y en la escena presentación de las más destacadas estrellas del Radio-Escenario con muchas variedades.

Mañana: «El Correo de Lyon» y «Nina Petrovna ha mentido».

CERVANTES: «EL BARBERO DE SEVILLA»

Regio programa para hoy en el «Cervantes»—el cine preferido por las familias, por su comodidad—por sus precios y por las grandes y buenas películas que a diario presenta. Para hoy en todos los turnos se pasan las grandes producciones «El Terror de los Mares», por Raldoph Foster y «El Barbero de Sevilla», en español, por Estrellita Castro y Miguel Ligero, al precio de cinco centavos las damas y los niños en matinée y tanda, en luneta y tertulia familiar—la más cómoda de la Habana—a cinco centavos todos en todos los turnos.

Mañana: «María Elena Flor de Fuego», en español, una copia nueva por Juan José Martínez Casado y «Todos eran Enemigos» por Jack Holt.

El viernes 3: «Romeo y Julieta» y «Héroes del Trópico».

El sábado 4: Presentación en persona de Charlo, el intérprete de «Puerto Nuevo».

MAJESTIC: «LA CANCION DE LA MUERTE»

Dos monumentales estrenos presenta hoy, en todos sus turnos, el elegante teatro «Majestic», situado en Consulado 210 con el teléfono M-4477. Comenzando la función corrida a las dos en punto de la tarde, y además de un noticiario, un cartón en colores y una grandiosa comedia, se exhibirá el estreno de la sensacional producción llena de misterio y acción, «La Muerte Acecha» con Jack Holt y Katherine de Mille. Una producción llena de interés, que no decae hasta el inesperado final. A Continuación se exhibirá la emocionante producción, totalmente hablada en francés, «La Canción de la Muerte», con Simone Berrain y Henry Dacoin. Una intrigante aventura vivida en el Marruecos francés, en la época en que las tribus se rebelaban contra sus conquistadores, ofreciéndonos una producción maravillosa llena de aventuras, acción y romance. Los precios son populares: luneta y preferencia, a todas horas, diez centavos; tertulia a todas horas, damas y niños cinco centavos; caballeros diez centavos.

Mañana: Soberbio programa doble en español, «Kilómetro 1112» con Pepe Arias y «Senderos de Fe», de Amanda Ledesma y Floren Delbene.

BELASCOAIN: «EL ANGEL FRACASADO»

Interesante y extraordinario programa ofrece hoy a sus concurrentes el nuevo y moderno «Belascoaín», el preferido de las familias, del circuito Edelberto de Carrerá, situado en Belascoaín 853 esquina a Peñalver con el teléfono U-5200, a base de dos magníficas producciones, siendo la principal la que lleva por título «El Angel Fracasado», que tiene por intérpretes principales a Margaret Sullavan, James Stewart y Walter Pidgeon, un encantador romance entre un joven que parte para la guerra y una bellísima muñeca de las tablas. Es la otra «Azul y Oro», interpretada por Robert Young y Florence Rice, completándose el programa con la revista de asuntos mundiales y el cartón titulado «Bosco y los caníbales».

La función que es continua, dará comienzo a las cinco de la tarde, siendo los precios hasta las 6:30 luneta diez centavos y después quince, los niños y la cómoda tertulia familiar cinco centavos a todas horas.

Mañana: «San Francisco» y «El Ultimo Bandido».

INGLATERRA: «EL ANGEL FRACASADO»

Concurridísima se verá la elegante y confortable sala del céntrico cine «Inglaterra», sito en San Rafael y Consulado, con el teléfono M-5527, pues anuncia hoy un programa grandioso.

En función continua, de 1:30 a 11:30 de la noche se pasa por la pantalla revista, comedia, estreno del soberbio romance de romances «El Angel Fracasado», con Margaret Sullavan y James Stewart y estreno del extraordinario, soberbio drama de aviación «Piloto de Pruebas», con Mirna Loy, Clark Gable, Spencer Tracy y Lionel Barrymore.

Precios: mayores diez centavos hasta las 6:30 y quince centavos después. Los niños diez centavos a todas horas.

Mañana: homenaje a Marlene Dietrich y Deseo y Angel.

GRIS: «EL CORREO DE LYON»

Un sensacional programa, en el que figuran dos estupendas films, es el que brinda hoy a sus asiduos el elegante cine «Gris» de Baños y 17, en el Vedado, con el teléfono F-4292.

Hoy en los turnos de 4 y 8:15 se exhibirá la grandiosa, formidable producción, la historia de siete perlas «Las perlas de la corona», con el actor y compositor francés Sacha Guitry.

En turnos elegantes a las 5:30 y 9:45 una variedad y gran estreno de la extraordinaria, intensa super joya, una fiel reproducción de la injusta condena de Lisurque «El Correo de Lyon» con Dita Parlo, Pierre Blanchar y otros artistas franceses.

Precios: luneta mayores veinte centavos en la tanda y treinta por la noche. Los niños quince centavos y la tertulia diez.

Mañana: gran estreno de «María», con Lupita Tovar, «Una Mujer Sola» y episodio.

MAÑANA: «MARIA» EN EL GRIS

Mañana vestirá sus mejores galas la elegante bombonera del cine Gris, de Baños y 17, en el Vedado, con el teléfono F-4292, con motivo del estreno en el Vedado de una de las películas que más interés ha despertado entre el público, muy particularmente entre las damas.

Mañana y pasado se estrena en el Gris la maravillosa joya, un orgullo de la cinematográfica mexicana «María», basada en la conmovedora novela de Jorge Isaacs y que es interpretada genialmente por la bella actriz Lupita Tovar.

María un drama profundamente humano y conmovedor, es la novela de ayer, de hoy y de mañana. Completa el programa de mañana en el Gris la soberbia producción «Una mujer sola», con Ann Sten y Robert Wilcoxon.

Regirán precios de primer turno, a base de 20 cts., mayores en la tanda y 30 cts., por la noche. Los niños 15 cts., y la tertulia 10 cts., a todas horas.

VIVES: «YO SOY LA LEY»

El elegante cine Vives, de la calle B., entre 27 y 29, en el Vedado, con el teléfono F-3128, de la empresa Valmaña, anuncia hoy un programa grandioso.

En turnos de 4:30 y 8:30 se exhibirá la bella y original cinta «La indispensable», con Claudette Colbert y Melvin Douglas.

A las 5:45 y 9:45 en turnos elegantes se exhibirá un cartón y estreno del sensacional, formidable drama «Yo soy la ley», con Edward G. Robinson y Bárbara O-Neill.

Precios: luneta mayores 15 cts., en la tanda y 20 cts., por la noche. Niños 10 cts., a todas horas.

Mañana: «Al compás de mis recuerdos», y «La traviesa gitanilla».

ACTUALIDADES: «PILOTOS DE PRUEBAS»

Grandioso resulta el programa que ha combinado para hoy el elegante y moderno cine Actualidades, de Monserrate 262, con el teléfono M-5575.

En función continua, de 2 de la tarde a 11:30 de la noche se exhibirá revista, comedia, estreno de la sensacional film formidable drama de aviación «Piloto de pruebas» con Clark Gable, Mirne Loy, Spencer Tracy y Lionel Barrymore y estreno de la preciosa, soberbia producción «Mi estimada señorita», con Maureen O-Sullivan.

Precios populares rigen.

Mañana: «Tres camaradas» con Robert Taylor y «En la misma moneda».

MODERNO: CHARLO A LAS 5 Y 8 Y 30

Hoy reaparece en tanda de 5 y 6:30, el famoso cantor argentino, ídolo de todos los públicos, Charlo, con un grandioso espectáculo musical, nuevas canciones, repertorio selecto, acompañado de sus guitarristas, Casao, Robles y Arana, y del conjunto típico cubano, Chapotín, Mariano y Agustín. Charlo trae nuevos tangos y canciones, y en sus actuaciones se presentará como artista, músico, compositor, cantante, pianista, guitarrista, acordeonista, y como siempre gentleman. Las películas, «Isla en las nubes», de Michael Whalen, Gloria Steawrt; y «Buscando marido», de Loretta Young, y Joel Mac Crea. Luneta 15 cts., niños 10 cts., tertulia familiar 10 cts., en tanda y noche.

Mañana, regio pre-estreno de la maravillosa producción titulada, «Sueños de juventud», de Deanna Durbin, Jackie Cooper; y «Ex Presidiario», de Barton Mac Lane, Glenda Farrell.

WILSON: «ABNEGACION»

WILSON, en Belascoaín y San Rafael, U-5863. 10 cts., de 1:30 a 6:30 5 15 cts., después, niños 10 cts., a todas horas.

La mejor proyección, y el más perfecto sonido de la Habana. Ventilación especial, aire natural acondicionado.

Hoy, tarde, y noche, la revista semanal y la comedia especial en 2 actos, por Todd Kelly, «De contrabando», y las super atracciones, «Tierra de promisión», magistral joya extraordinaria interpretada por Don Ameche, Arleen Whelan, Gregory Ratoff, Binnie Barnes y Gilbert Roland; y «Abnegación», super producción especial de los Artistas Unidos, interpretada por Ralph Richardson, Edna Best, Edmund Gwenn, y Ann Todd, dirigida por el gran Alexander Korda.

Mañana: «El beso revelador» sensacional y emocionante producción interpretada por Warren William, Gail Patrick, Constance Moore, y Ralph Morgan; y «Ex presidiario», magistral producción de espectáculo, interpretada por Barton Mac Lane, Glenda Farrell, Constance Moore, y Paul Hurst.

TEATRO PRINCIPAL DE LA COMEDIA

Exito de la Compañía Cubana

Garrido-Piñero

HOY MIERCOLES 1 HOY

A las nueve de la noche: La revista Sainete original de Agustín Rodríguez.

EL ROMANCE DEL PALOMAR

Con los Reyes de la Risa Garrido y Piñero, que trabajan por cortesía de la Cadena Crusellas.

GRAN EXITO

De la Comedia lírica de Pepín Rodríguez:

"SOY TUYA"

Exito de risa asegurado.

PRECIOS PARA LA FUNCION:

Palcos con seis sillas	$3.00
Luneta	0.50
Butaca numerada	0.40
Butaca sin numerar	0.30

Separe con tiempo su localidad llamando al Teléfono A-6737

Estas funciones están patrocinadas por la Cervecería "La Tropical", (Con todos y para todos)

El Sábado 4 a las cinco de la tarde, en tanda elegante, la Comedia de Alejandro Casona «Nuestra Natacha», interpretada por un grupo de alumnos escogidos de la Escuela de Declamación de «Películas Cubanas» S. A., Dirección Artística y de escena del primer actor Guillermo de Mancha. El Domingo 5, a las diez de la mañana estreno de la Revista «La Cenicienta», por la Compañía infantil de Roberto Rodríguez.

Trasmisiones CMCF (810 kilociclos) y COCH, (9437 kilociclos.)

4 CAMINOS: «EL ROMANCE DEL PALMAR»

Un día más de éxito tendrá el super coliseum de Belascoaín 1107. teléfono M-3676, el preferido de todas las familias al exhibir hoy por segunda vez la mejor película cubana titulada «El Romance del Palmar».

«El Romance del Palmar» no se recomienda sólo por ser una película cubana del agrado de nuestro público sino también porque en ella toman parte nuestras principales figuras, tales como Rita Montaner, Federico Piñero, Alberto Garrido, Carlos Badías, María de los Angeles Santana, Margot Albariño, Alicia Rico y Julio Díaz, además de otros preferidos de nuestro público. Dirección musical de Gonzalo Roig y director Ramón Peón.

Además se exhibe la producción europea de gran valor artístico y acción que lleva por título «Los Lanceros de Saboya». Un cartón y una revista completan el programa.

La función empieza desde las dos de la tarde y los precios son quince centavos antes de las 6:30 y veinte después. Niños y la regia tertulia familiar diez centavos a todas horas.

Mañana: «El Romance del Palmar» y «Un Amor para Dos».

El viernes: «Yo soy la Ley» y «Daría un Millón».

SANTOS SUAREZ: «HOMBRES DE MAR»

Dos soberbias películas mexicanas son las que forman el regio programa que la empresa Díaz-López del favorito cine Santos Suárez ha combinado para hoy.

En tanda a las 5 y nocturna a las 8:15 se exhibirá revista, comedia, estreno de la grandiosa joya musical en español «Noche de gloria», con «Esperanza Iris» y Magda Haller y estreno de la estupenda, formidable producción toda en español «Hombres de mar», creación de Vilma Vidal, Arturo de Córdova y otros artistas mexicanos.

Precios: luenta 10 cts., y tertulia damas y niños 5 cts., y caballeros 10 cts., a todas horas.

Mañana: «Baila conmigo» , «Corazones sin rumbo».

TOSCA: «LA DAMA DESCONOCIDA»

Tosca, en 10 de Octubre 1007, entre San Francisco y Concepción, en la Víbora, con el teléfono I-3099, la mejor proyección y el mejor sonido, anuncia hoy un programa magnífico.

En tanda a las 5 y nocturna a las 8:30 se pasa por la pantalla gigante de este simpático cine viboreño revista, comedia, estreno de la preciosa, soberbia producción de muy interesante argumento «La dama desconocida» con Patricia Ellis y Preston Foster y estreno de la bellísima, regia, grandiosa joya musical «100 hombres y una muchacha», creación genial de la joven diva Deanna Durbin.

Mañana: «Con los brazos abiertos» con Mickeey Rooney y Spencer Tracy.

El viernes, sábado y domingo: «Sueño de juventud».

CUBA Y SALON ROJO: INTERESANTES PROGRAMAS

Un formidable programa es el que ha combinado para hoy el elegante cine Cuba, de Suárez y Corrales. En tanda a las 5 y nocturna a las 8:15 se exhibirá revista, comedia, estreno de la estupenda producción «Los miserables» con Fredric March y Charles Laugthon y estreno de la soberbia, bella producción «El conde de Montecristo», con Robert Lonat y Elissa Landi. Precios: damas y niños 5 cts., y caballeros 10 cts., en la tanda y mayores 10 cts., y niños 5 cts.,,por la noche. Mañana: «Bloqueo» y «El amor nace del odio».

Dos soberbias cintas forman el programa que ha combinado hoy el simpático y coquetón cine Salón Rojo, de Monte y Antón Recio. En tanda a las 5 y nocturna a las 8:15 se exhibirá revista, comedia, estreno de la emocionante, dinámica cinta «Sucedió en el Oeste», con Paul Kelly y Judy Allan y estreno del sensacional, formidable drama «Hambre» con Adela Fierro y Rafael Falcón. Precios: mayores 10 cts., en la tanda y 15 cts., por la noche. Niños 5 cts., a todas horas. Mañana: «Buscando marido» y «Me divorcio por amor».

UNIVERSAL: «LA SOMBRA DEL AGUILA» (SERIE)

Un gran programa, en el que figura una de las más formidables series completas es el que anuncia hoy el confortable cine Universal, de Egido entre Muralla y Sol.

En función ocntinua, de 1 de la tarde a 11 de la noche se exhibirá revista, comedia, estreno de la emocionante, estupenda serie completa «La sombra del águila» con John Wayne y estreno de la estupenda, emocionante film «La casa de los secretos», con Leslie Feston y Muriel Evans.

Precios: damas, niños y tertulia 5 cts., y caballeros 10 cts., hasta las 6:30 y mayores 10 cts., y niños y tertulia 5 cts., después.

Mañana: «La sombra del águila» y «En busca del reo».

BELGICA Y VIOLETA: BUENOS PROGRAMAS

Un magnífico programa para hoy al precio de 5 cts., en matinée y tanda, pasándose dos regias producciones de estrenos que son «Vivir para gozar», por Katherine Hepburn y una copia nueva de la sensacional, producción en español por Juan José Martínez Casado titulada «María Elena Flor de Fuego», comedias y cartones. Mañana: «El diablo con faldas», en español y «Senderos de fé», por Amanda Ledesma y Floren Delbene.

Violeta: Para hoy se anuncia en el cine de las familias el estreno de la serie completa en 12 episodios 25 rollos titulada «Aventuras de aguilucho»,» más muchos cartones y comedias y variedades en colores, los precios son de 5 cts., todos en matinée y tanda por la noche 10 cts., mayores luneta y la cómoda tertulia familiar 5 cts., todos.

Mañana: «El gavilán» por Charles Boayer y: ,Abuso de confianza», por Danielle Darrieux.

AL MUSEO NACIONAL, FUNDADO POR EMILIO HEREDIA, NO SE LE DEBE CAMBIAR EL NOMBRE

La señora Irma Heredia, hija del fundador del Museo Nacional, muestra a nuestro compañero Maribona los albums con toda la documentación de los primeros tiempos de esa institución.

Un recado telefónico recibo: «La señora Heredia desea hablarle sobre el Museo». Un segundo telefonema. Esta vez la señora Heredia habla:

—Necesito hablarle con respecto al Museo Nacional.

Acordamos día, hora y lugar. Citamos al fotógrafo. Por el camino íbamos conjeturando con Vigo si se trataría de algo relacionado con el robo de las joyas. Todo nos parecía misterioso. Creímos poder hacer un reportaje sensacional; encontrarnos con una dama de cabellos blancos, que nos hablara con muchas precauciones...

—La señora Heredia ¿está? preguntamos a una bella joven al llegar.

—Yo soy.

Vigo y yo nos miramos sorprendidos; pero nada pudimos decir. Fuímos atendidos cortésmente, y tras unos segundos de silencio:

—Díganos, señora ¿en qué podemos servirla?

—Pues verán ustedes. Sánchez Arcilla ha publicado dos artículos mencionando el «Museo de América», y esto me hace pensar que se trata de proponer al Gobierno la creación de un nuevo Museo, refundiendo el actual. Yo soy hija de Emilin Heredia, nieto de José María Heredia, el famoso poeta cubano, primo éste, a su vez del José María Heredia francés. Pues bien, mi padre, que era ingeniero, arquitecto y pintor, fundador de la Sociedad Geográfica de Cuba, fué quien fundó el Museo Nacional.

Irma Heredia se pone de pie y acude a una mesa donde tiene varios libros y albums preparados. Nos muestra el primero. En la página en blanco una leyenda dice: «Emilio Heredia. Documentos del Museo Nacional. 1910-1913». Comienza con el Decreto que el doctor García Kohly, siendo secretario de Instrucción Pública y Bellas Artes, crea oficialmente el Museo Nacional y designa al señor Emilio Heredia en comisión especial honorífica para coleccionar cuantos objetos sean museables. En este documento resalta la desinteresada misión del señor Heredia.

En otra página hay una página completa del DIARIO DE LA MARINA, con fotografías. Aparecen en el patio de la casa particular de Emilio Heredia y su esposa y fiel colaboradora, María Chávez, Animas 131, donde estaba instalado el Museo. Reza así el artículo del DIARIO: «Poco más de dos años hace que el señor Emilio Heredia y Mora, por propia y particular iniciativa, ideaba la fundación del hoy Museo Nacional de la República de Cuba». «Treinta días después de su fundación, el señor Heredia, ante el patriótico éxito que su iniciativa obtuvo, ofrecióla a la Secretaría de Instrucción Pública y Bellas Artes, pidiendo la oficial sanción para el naciente Museo y un techo bajo el cual cobijarlo...»

La señora Irma Heredia conserva con celo y orgullo todos los artículos encomiásticos que su padre mereció de los intelectuales de la época y las listas de los donativos con los nombres de las generosas personas que cooperaron en esta obra, con tal entusiasmo que el inventario de 19 de marzo de 1913 da un total de 5,317 objetos adquiridos por las gestiones de Emilio Heredia, y las actas de entrega del Museo en 19 de agosto del mismo año, arrojan un total de 20,731 objetos. En las listas de donantes y colaboradores no figuran los nombres de quienes, cuando la obra ya estaba en marcha, y con bastardos fines, trataron de destruírla, comenzando por echar de allí al noble criollo a quien se debe la creación de nuestro museo. Esto provocó un gran revuelo en la prensa: no le faltaron a Heredia defensores.

—Antonio Rodríguez Moré y—comenta Irma Heredia—gran amigo de mi padre, es el continuador de su obra, y por ambas causas yo le tengo profundo cariño. Estoy segura que él me ayudará, en su carácter de director del Museo, a impedir que se le cambie el nombre, que sea desmembrado, que se olvide el nombre de Emilio Heredia...

Y como esta encantadora dama merece una explicación, y también el público que ha leído los artículos de Sánchez Arcilla que destacan mi nombre en el nuevo proyecto de Museo aprobado por el pleno del Primer Congreso de Arte Cubano, la daré en próximas crónicas.

Estudia Gobernación 2 acuerdos del Municipio de Marianao; ambos resultan gravosos para ese pueblo

Uno se relaciona con el cobro de las reparaciones para evitar los desperdicios de agua y el otro se contrae a una cuota a favor de la Cía. concesionaria

El Secretario de Gobernación doctor Joaquín Ochotorena se instaló sobre las doce del día de ayer en su despacho, después de haber asistido a la despedida dispensada por el pueblo y las autoridades de la nación al Coronel Fulgencio Batista, Jefe del Ejército Constitucional, que embarcó ayer rumbo a México.

Poco después de haber llegado y tras despachar los asuntos más urgentes con los Directores y Jefes de Negociados del Departamento, solicitó, como de costumbre, la presencia de los periodistas para cambiar impresiones con ellos y darles noticias.

Después de tratar asuntos generales, dijo el doctor Ochotorena que estaba estudiando detenidamente el informe que le rindiera la Consultoría del Departamento sobre el acuerdo número 3 del Ayuntamiento de Marianao, de 21 de Noviembre último, relacionado con el cobro a los contribuyentes de los gastos en que se incurriera por las reparaciones que procedían para evitar desperdicios de agua en el suministro de esa población. El Secretario, guiándose siempre por los más sanos principios de la moral pública y administrativa, resolverá sobre la aprobación o suspensión del aludido acuerdo, sin que nada quisiera adelantar sobre el resultado del estudio que hace.

También le ha sido elevado por la aludida Consultoría el informe sobre el acuerdo, también número 3, pero de Abril del pasado año, adoptado por el propio Ayuntamiento marianense, por el que se fija en cinco por ciento sobre la renta que perciben los propietarios de fincas urbanas, la cuota que pueda cobrar la Compañía concesionaria del servicio de suministro de agua allí por concepto de arreglos de las deficiencias en las instalaciones para dicho suministro, dándose un plazo de noventa días a la expresada Compañía para soterrar y reparar la red de distribución, la cual se encuentra a flor de tierra. Este acuerdo fué suspendido por el Gobernador de la provincia Coronel Baizán, pero el Ayuntamiento de Marianao lo reconsideró por unanimidad, y de ahí que ahora sea la Secretaría de Gobernación la que resuelva en definitiva, sin que tampoco pueda adelantarse nada sobre la suerte que correrá; sólo podemos adelantar que la misma estará conforme con el espíritu que siempre anima al doctor Ochotorena en todas sus determinaciones.

Ambos acuerdos pendientes de resolver por el Secretario, son, como se ve, de gran importancia para los contribuyentes por concepto de fincas urbanas, que suman apreciable cantidad en el Término de Marianao.

Notas diversas de la Secretaría

El capitán Auditor del Ejército Constitucional doctor Juan Abascal que ocupa el cargo de Presidente del Instituto Cívico Militar, invitó al Secretario de Gobernación doctor Joaquín Ochotorena, para que asista hoy a las 10 a. m. a la Conferencia Sobre Delincuencia Infantil que se verificará en dicho centro.

—El Gobernador de Oriente, doctor Pérez André, interesa la cooperación del Secretario de Gobernación para que, en el Plan de Obras Públicas que tiene en estudio el Gobierno, se incluyan varias obras relacionadas con el Municipio de Niquero, que hace 22 años que ha sido creado sin haber tenido nunca ya ayuda del Estado para las obras que allí hay que realizar.

—El Alcalde de Unión de Reyes informó a Gobernación que, de acuerdo con los pocos recursos de que puede disponer su administración, repartió ayer, entre los niños pobres de aquella localidad, 300 pares de zapatos.

—Para atender a los numerosos extranjeros que concurrieron ayer a la Secretaría de Gobernación con el propósito de renovar su carnet, el Director del Registro de Extranjeros habilitó un numeroso personal con la instrucción de trabajar hasta las doce de la noche a fin de que las personas que habían de renovar su Carnet pudieran hacerlo hasta la hora indicada.

—Para terminar la discusión y aprobación de su reglamento interior, se reunió ayer, a las cuatro de la tarde, el Consejo Superior de Defensa Social

NO ES AGRESIVA, SEGUN EL «GIORNALE» LA ALIANZA DE ITALIA Y ALEMANIA

ROMA, enero 31. (Havas).—Comentando hoy el discurso de Hitler, el periódico Giornale d-Italia dice que la alianza germano-italiana no es agresiva, sino defensiva, ya que su finalidad principal es «una defensa contra las amenazas de las democracias, que no quieren hacer sacrificios».

M.E.C.D. 2016

VIBOREÑAS

CUMPLEAÑOS

Celebra hoy su cumpleaños la bella y adorable señorita Loló Rodríguez Fonseca, encantadora hija de los estimados esposos señor Abelardo Rodríguez y la joven y gentil señora María Dolores Fonseca.

Entre plácemes y congratulaciones pasará tan dulce fecha Loló, a quien enviamos nuestra felicitación.

SALVANDO UNA OMISION.— En nuestra crónica de ayer al dar cuenta de la elección de la nueva Mesa que presidirá la Convención de Tisiología que ha de tener efecto en el año 1940, por una omisión involuntaria dejó de aparecer el cargo de vicesecretario, recaído en el doctor Osvaldo Cabrera Macías, joven y distinguido especialista, que goza de gran prestigio, y a quien nos unen lazos de muy antigua y sincera amistad.

Como dijimos ayer la Convención de Tisiología se llevó a cabo en la sede del Consejo Corporativo de Educación, Sanidad y Beneficencia, bajo los auspicios del Consejo Nacional de Tuberculosis, resultando muy interesantes todas sus sesiones que se vieron concurridas por los elementos más destacados de la ciencia médica.

Lamentamos la omisión que nos apresuramos en salvar, deseándole a nuestro querido amigo, el doctor Cabrera Macías, los mayores éxitos en el desempeño de sus funciones.

ANIVERSARIO DE BODA.—Cumplen en esta fecha su primer año de casados de inmensa dicha y felicidad, el señor Juan Gorostiza y Bañano y su joven y bella esposa Leopoldina de la Campa y Fernández.

Muchas felicidades les deseamos a tan simpáticos esposos en sus Bodas de Papel.

NUEVA DIRECTIVA.—La Asociación Antiguas Alumnas María Teresa Comellas, eligió en la tarde de ayer su nueva Directiva con la asistencia de casi todas sus asociadas, en un acto de confraternidad y compañerismo que presidió la Directora de aquel plantel, la culta y prestigiosa educadora señorita María Teresa Comellas.

He aquí la nueva Directiva:

Presidenta, Beatriz Castro de Navarrete; vicepresidenta, Carmela Caballero de Quesada; secretaria, Clara Estrella Betancourt de la Carrera; vicesecretaria, Conchita Unanue de Aragón; tesorera, María Antonia Carballeira de Blanco, y vicetesorera, señorita Amparito Montalvo.

Vocales, Catalina de la Carrera de Blanco Herrera, Lelia del Prado de Castillo, Sara Estrada de Vidaurreta, Laura Mauri de Piñó y las señoritas Paz Valdés Castillo y Angelina Nieto.

El próximo martes día tendrá lugar el acto de la toma de posesión de esta nueva Directiva, a la que deseamos muchos éxitos.

DAMAS ISABELINAS.—Esta tarde de cuatro a cinco, ofrecerán las Damas Isabelinas una trasmisión extraordinaria desde la estación CMK de radiodifusión O-Shea con motivo de celebrar el quinto aniversario de la hora de radio de tan prestigiosa y humanitaria institución, que dirige la culta doctora señorita Nena Coll.

El programa estará a cargo de muy conocidos artistas, pronunciando un bello y elocuente discurso, nuestra querida y buena amiga, la señora Consuelo Morillo de Govantes, Vice-Gran Regente de la Orden.

Resultará esta trasmisión una hermosa fiesta de arte.

CUMPLEAÑOS.—Día de alegrías y satisfacciones será el de hoy para el monísimo niño Ignacio Heriberto Dapena y Lassus, hijo adorado del joven y simpático matrimonio Heriberto Dapena y Ortiz, empleado del departamento de anuncios clasificados de este DIARIO y su gentil esposa Concepción Lassus y Machado, que en esta fecha cumple los cuatro años de edad.

Con nuestros votos por la más venturosa vida de Ignacio Heriberto, felicitamos a sus dichosos y complacidos papás.

—Ayer celebró su cumpleaños la bella y simpática señorita Ana Julia Román, viéndose muy felicitada por sus numerosas amistades, que la colmaron de halagos y congratulaciones.

Reciba nuestro saludo.

BODA NOTARIAL.—Ante el notario, doctor Acosta Recio, contrajeron matrimonio la graciosa y simpática señorita María Julia Meluzá y el caballeroso joven Esteban Bidopia.

La ceremonia breve y sencilla tuvo como testigos por parte de la novia, a la doctora Juana María Catá, Subsecretaria de Educación, y al padre del novio, señor Esteban Bidopia, firmando el acta en calidad de testigos de él, los señores Ernesto Guiteras y nuestro estimado compañero Panchito Meluzá Otero, Director del Boletín Oficial de la Secretaría de Estado, hermano de la gentil desposada.

La boda religiosa se verificó en la más completa intimidad en la iglesia de Jesús del Monte.

Nuestra felicitación a los nuevos esposos.

ACTO CONMEMORATIVO. —El domingo con motivo del sexto aniversario de la fundación de la clínica «La Inmaculada», que dirige el eminente cirujano, doctor Manuel González Alvarez, se celebró en aquel centro benéfico un acto conmemorativo, siendo espléndidamente obsequiados los empleados y numerosos socios e invitados que allí se encontraban.

El edificio lució una regia iluminación.

El doctor González Alvarez en compañía del cuerpo facultativo de «La Inmaculada» atendió con exquisita amabilidad a todos los visitantes, de quienes recibieronnumerosas felicitaciones.

EN LOS QUINCE.—Los suspiradas quince años de la edad feliz, llegan en esta fecha para la graciosa señorita Guillermina Ballesta y Pomares, adorada nieta del cumplido caballero señor José Pomares, antiguo y querido Práctico del puerto de la Habana.

Para celebrar tan fausto acontecimiento, la señorita Ballesta, reunirá esta noche en la residencia de sus familiares al grupo íntimo de sus amistades.

Téngalos muy dichosos.

CORREDORES DE ADUANA.—La Asociación de Corredores de Aduana, que preside nuestro buen amigo J. Virgilio Suárez, celebrará el domingo un recibo bailable en su residencia social de Malecón y Lealtad, que dará comienzo a las siete de la noche, siendo amenizado por la orquesta Havana Swing.

Fiesta de socios exclusivamente, para la que reina gran animación.

FIESTA BAILABLE.—El sábado día 4 tendrá lugar en el Colonial Club en el reparto Los Pinos, un baile de carnaval que, a juzgar por sus muchos alicientes, resultará de lo más animado y concurrido.

Orestes DEL CASTILLO.

ACUSADO DE HURTO

El vigilante 1581, procedió al arresto de Antonio Martínez Herrera, sin domicilio, por haberlo sorprendido en los momentos que en la esquina de San Miguel y Consulado hurtaba un bulto de camisas del interior del auto propiedad del señor Antolín Reyes, vecino de Cárdenas.

DENUNCIA DE AMENAZAS

A la policía denuncia Oscar Hevia Valdés, vecino de Tamarindo 64, que una joven a la que sólo conoce por Carmen, vecina de Tamarindo y San Indalecio diariamente lo amenaza con entrarle a palos a su esposa e hijas ignorando los motivos.

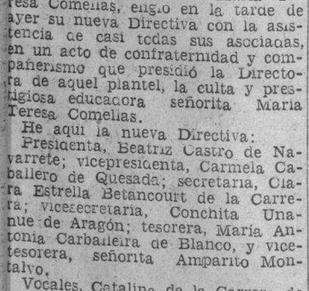

CRONICA HABANERA

ONOMASTICO

Días pasados celebró su onomástico la encantadora señorita Irma Vélaz y Villarreal, hija del Representante a la Cámara Alberto J. Vélaz, y de su esposa, Edelmira Villarreal, y prometida del joven Juan Galis Menéndez.

Aunque tarde, reciba nuestro saludo.

BODAS DE FEBRERO.—Nuevas bodas se anuncian del brillante capítulo de febrero.

El día 8, a las diez de la mañana, en la Parroquia del Vedado, oficiando en la ceremonia Monseñor Arteaga, unirán para siempre sus destinos la gentil señorita Evangelina Fernández Gaytán y el caballeroso joven Aquiles Betancourt y Arteaga.

Dicha ceremonia, que revestirá carácter íntimo por el luto que guarda la novia, será apadrinada por la señora Caridad Arteaga de Betancourt, madre del novio, y por el señor Miguel Fernández Gaytán, hermano de la novia.

Como testigos de la novia firmarán esa mañana los Dres., Justo Rodríguez, Andrés Capó, Luis Sánchez de Fuentes y Andrés Padilla y el señor Abelardo Faes.

Por el novio lo harán los doctores Temistocles Betancourt y Horacio Ferrer y los señores José Antonio Ortega, Domingo Galdós y Eugenio Fernández.

Ante el doctor Saúl Sáenz de Calahorra se celebrará la boda notarial, testificando por ella los señores Lorenzo Comas, Manuel López Cabañas, Paul Nickse y Tomás Pío Betancourt y por él, los señores Francisco Alvarez, Pedro López de la Torre, Raúl Herrera y Rafael Ayala.

EL R. P. IGNACIO BIAIN.—Celebra hoy su onomástico el R. P. Ignacio Biain, O. F. M., distinguidísimo escritor y persona que disfruta de grandes simpatías en nuestros círculos intelectuales.

El R. P. Ignacio Biain dirige actualmente el Semanario Católico.

Le deseamos todo género de felicidades.

DE PRO ARTE MUSICAL.—Kirsten Flagstad, la admirable soprano del Metropolitan, será presentada por Pro-Arte Musical en un recital exclusivo para sus socios, el lunes 6 de febrero a las 5:30 p. m.

La Flagstad, considerada como la mejor cantante de la época actual interpretará un programa exquisito, donde hará gala de sus extraordinarias facultades. Los socios de Pro-Arte están de plácemes por tener la oportunidad de conocer a esta maravillosa artista.

Los próximos conciertos serán: el recital de baile de Rosita Segovia, primera bailarina del Liceo de Barcelona, señalado para el 15 de febrero, los del gran violoncellista Cassado los días 1 y 3 de marzo y los del célebre bailarín Kreutzberg los días 14 y 16 de marzo.

Para abril 3, la gran sensación de la Temporada: Nelson Eddy.

CRECHE HABANA NUEVA.—Las Bodas de Plata de la Creche Habana Nueva.

El domingo 12 de febrero, cumple veinte y cinco años de vida la benemérita y altruista institución Creche Habana Nueva, que tan admirable labor ha realizado, al albergar a cientos de niños que carecen de lo más necesario para la vida.

Con tal motivo, la actual Directiva de dicha institución, en la que figuran distinguidas y caritativas damas de nuestra sociedad, ha preparado una serie de festejos que quedarán iniciados con una solemne misa armonizada en la Parroquia del Pilar.

Durante toda esa semana podrá ser visitada la Creche por cuantas personas simpaticen con ella.

Además habrá un paseo a «La Polar» el día de los Médicos.

Habrá una visita de diversos Colegios a la institución y otra de las madres que tienen a sus niñitos bajo el amparo de esa Creche, que es la más antigua en su clase, haciéndose una pequeña fiesta dedicada a las madres.

El programa de festejos quedará cerrado con un gran almuerzo el sábado 18 del propio mes, al que podrán asistir cuantas personas deseen.

Ya viene recibiendo numerosos obsequios la Creche con motivo de sus Bodas de Plata y próximamente daremos a conocer los nombres de esas personas caritativas.

PIERRE DE RAMOS.—El conocido escritor Pierre de Ramos, acaba de obtener el Premio de Literatura en el Concurso Permanente de libros de la Biblioteca Pública de Matanzas.

La novela del compañero Ramos titulada: «Desalmada» y dedicada al Presidente de México General Lázaro Cárdenas, fué la escogida entre las de centenares de autores hispanoamericanos.

Lo felicitamos.

«LA TRAVIATA» EN EL AUDITORIUM.—Un gran acontecimiento artístico y social se avecina y no es otro que la gran «recita» que «Opera Nacional», la prestigiosa institución, nos promete de «La Traviata», el bellísimo «spartito» de Giuseppe Verdi, que subirá al palco escénico del «Auditorium», el elegante teatro del Vedado, el próximo domingo 5, a las 9 y media de la mañana.

«La Traviata», que Verdi concibió inspirado en la romántica e inmortal novela de Alejandro Dumas, hijo, «La Dama de las Camelias», será objeto de decorosa y acertada interpretación, ya que en el reparto figuran cantantes de tantos prestigios como Carmelina Santana, que Andrés Vascós; las mezzo-sopranos Carmen Michelena y Margot del Haya, Ramón Arméngol, Roberto Nieto, Diego Díaz y Martínez Aparicio. El Maestro Francisco Fernández Dominicis, Director Artístico de «Opera Nacional», ha laborado incesantemente en lo que a conjuntar las partes se refiere.

EN SUS DIAS.—Un saludo especial le llevarán estas líneas al Rvdo. Padre Ignacio Francia, bien querido Rector del Colegio de Belén y Vice-Provincial de la Compañía de Jesús en Cuba, que en la fecha de hoy está de días.

Con tal motivo halagos de todas clases recibirá el apreciado sacerdote.

Tenga un día feliz.

EN LA PARROQUIA DEL VEDADO.— El pasado sábado a las cinco y media de la tarde, contrajeron matrimonio en la Parroquia del Vedado la interesante señorita Rosa Blanca León Expósito y el señor José Blanco Amechazurra.

La feliz pareja fué apadrinada por la señora Rosalía Expósito viuda de León y por el señor Nemesio Rodríguez Marcos.

Testificaron por ella el doctor Bienvenido Giroud y los señores Francisco Lamuño, Luciano de Pazos, Julio Expósito y Armando Escoto.

Y por él los señores Juan Alba, José Rodríguez, Constantino León y el doctor Roberto León.

DEL PRINCIPAL.—Anoche constituyó un nuevo éxito para la compañía cubana Garido y Piñero, el esteno de la comedia lírica de Pepín Rodríguez «Soy Tuya».

Garrido y Piñero, admirablemente secundados por el resto de la compañía, demuestran cuanto vale dentro del gran marco del género vernáculo.

Esta noche vuelve «Soy Tuya» a ocupar la segunda parte del programa con «El Romance del Palmar», en la primera.

El próximo sábado 4, a las cinco en punto de la tarde, subirá al palco escénico la magnífica comedia de Alejandro Casona, joya del teatro español contemporáneo, «Nuestra Natacha».

Esta comedia será interpretada por un grupo de alumnos distinguidos de la Academia de declamación de «Películas Cubanas S. A.», habiéndole brindado el aporte de su competente dirección al aplaudido primer actor Guillermo de Mancha.

«Nuestra Natacha», el sábado en el Principal de la Comedia servirá para demostrarle al público habanero valores nuevos en arte, que ha venido languideciendo en Cuba por falta precisamente de renovación.

«La Cenicienta», otro gran acontecimiento teatral, se prepara para el próximo domingo a las diez de la mañana, también en el Principal de la Comedia.

Se trata de una suntuosa revista, original de Fernando Lecuona y de cuya interpretación, se hará cargo la Compañía Infantil que con tanto acierto dirige Roberto Rodríguez.

CEREMONIA NUPCIAL.—En la noche del sábado último tuvo efecto en la Iglesia Parroquial de Jesús del Monte la boda de la gentil señorita Anita González Lobeiras con el señor Andrés Seijas.

El Rvdo. Padre Romero bendijo este enlace al que siguió la misa de velaciones oficiando el Rvdo. Padre Esteban Marrero.

Como complemento de sus galas lució la novia un ramo precioso, modelo Rosario, que fué obsequiado a la novia por sus compañeras de la Asociación de las Hijas de María de la Medalla Milagrosa.

Felicidades.

CAFE BUENO
DESDE 32 HASTA 50 CENTAVOS LIBRA, COMPRELO EN EL TOSTADERO ESPECIAL PARA FAMILIAS
«EL FENIX» NEPTUNO Y GERVASIO
SERVICIO DIARIO POR MENSAJEROS A TODAS PARTES, DESDE MEDIA LIBRA
TELEFONO U-3104

... si cocino a la moderna:

¡ELÉCTRICAMENTE!

Delegue en K-LISTO KILOWATT la labor de preparar sus diarias comidas. Ello equivaldrá a poder saborear los más deliciosos platos, hechos con infalible perfección, asombrosa rapidez y sin esfuerzo alguno para usted. — Y convénzase de que el costo de operación de una moderna cocina eléctrica, acogiéndose a la Tarifa Opcional Residencial, puede compararse con el de cualquier otro combustible, que nunca podrá darle un servicio tan perfecto.

SOLICITE

en nuestra más próxima Sucursal, detalles completos de la Venta Especial de Cocinas y Calentadores Eléctricos.

Cía. Cubana de Electricidad
A las Ordenes del Público

y anime así, con su presencia, a las amas de casa habaneras que efectuarán públicas demostraciones de sus facultades en el arte culinario, para optar por los valiosos premios ofrecidos a las mejores "cocineras". Los Jueves 2, 9, 16 y 23 de Febrero y 2 y 9 de Marzo, en el Club Cubaneleco, a las 2:30 de la tarde.

¡NO DEJE DE ASISTIR!

DE LAS DAMAS ISABELINAS.— El próximo viernes, a las cinco de la tarde, en los amplios salones de la Casa de los Caballeros de Colón, dará una conferencia el doctor Ataulfo Fernández Llano, figura prestigiosa de la intelectualidad cubana.

El tema, como ya anunciamos, es interesantísimo: El Cooperativismo. Sus diferencias con el Fascismo. Tema, además, de palpitante actualidad.

Las Damas Isabelinas, pendientes siempre de cuanto conviene a la evolución social, invitan para este acto, que ha de revestir gran importancia.

BANQUETE-HOMENAJE.— El sábado 11 de febrero, a la 1 de la tarde y en el Hotel Nacional se ofrecerá un banquete-homenaje al doctor Aurelio Fernández Concheso, Secretario de Educación, que organiza el Círculo de Bellas Artes, con el concurso de las distintas entidades artísticas y culturales que concurrieron y cooperaron al éxito del Primer Congreso de Arte Cubano celebrado recientemente en Santiago de Cuba, como gratitud y reconocimiento de los artistas nacionales, al doctor Concheso, por el apoyo moral y oficial que prestará al Congreso, haciendo posible su realización con el brillante resultado obtenido.

Serán invitados de honor en este merecido homenaje el doctorAngel Férez André, Gobernador de Oriente, y el doctor Antonio Beruff Mendieta, Alcalde Municipal de la Habana, por la valiosa cooperación que ambas autoridades prestaron a los artistas cubanos para el mejor éxito de su Primer Congreso Nacional.

RECITAL DE MUSICA Y DANZA.—En el Auditorium, el día 15 del corriente, se celebrará un recital de música y danza clásica española a cargo de Francisco Alfonso y Rosita Segovia, presentados por la Sociedad Pro Arte Musical.

Francisco Alfonso está considerado como el más positivo valor guitarrístico clásico de nuestra época, ya que ha sabido conquitsar resonantes éxitos de todos los públicos de Europa.

Rosita Alfonso, joven y ya célebre artista, tiene entre otros prestigios el de haber figurado, por su excepcional talento, como primera bailarina del Gran Teatro de la Opera del Liceo de Barcelona.

La presentación de ambos artistas, señalada para las cinco y media de la tarde del mencionado día, llevará al Auditorium lo más selecto y distinguido de la sociedad habanera.

Un acontecimiento artístico y social en perspectiva.

BODAS DE ALGODON.—Entre halagos y congratulaciones de sus amistades celebraron ayer su segundo aniversario de casados, Bodas de Algodón, el doctor Pedro P. Cancelo y su esposa Gladys López Guerrero.

Felicidades.

INTERESANTE EXPOSICION.— Próximamente quedará inaugurada en la «Casa Borbolla» una interesante exposición de trabajos artísticos del notable pintor español Angel Cabanas Oteiza.

Dicha exposición está auspiciada por el Comité Nacionalista Español, por la Falange Española Tradicionalista y de las J.O.N.S. y por el DIARIO DE LA MARINA.

Cabanas-Oteiza, uno de los más altos valores del mundo artístico español, ha llegado recientemente a nuestra capital donde no dudamos tendrá el éxito al que su personalidad y talento le hacen acreedor.

En nuestros círculos sociales y artísticos será muy bien recibida la noticia de esta exposición donde figurarán los más bellos óleos del pintor de las nieblas.

MEJORADA.—En la clínica La Inmaculada, del Vedado, se halla recluída bajo un tratamiento del talentoso doctor Manuel Galainena la graciosa niña María Estrella Rodríguez.

Hacemos votos por su restablecimiento.

MISAS GREGORIANAS.—Hoy darán comienzo en la capilla de San Agustín, en el Reparto La Sierra, calle 13 entre 12 y 14, las misas gregorianas por el alma del inolvidable caballero Ramoncito Suero, cuya muerte ha sido tan sentida.

Dichos actos han sido dispuestos por las señoras Alicia Larrea y Ana María Bernal viuda de Suero viuda y madre, respectivamente, del desaparecido.

DE ALTA.—En el Instituto Clínico de la Habana ha sido dado de alta el señor Arcadio Remedios Langaney, conocido colono de la Provincia de Pinar del Río, el cual fué sometido recientemente a una operación por el reputado oftalmólogo doctor Tomás R. Yanes.

El estado del paciente es muy satisfactorio.

¿INDIGESTO?
Tome MAGNESIA BISURADA
ALIVIA EN 3 MINUTOS
Suprime el malestar y restablece la normalidad del estómago porque neutraliza la acidez.

LIQUIDACION POR CIERRE

Quedan pocos días, puede aprovechar el resto de este verdadero remate de cuadros al óleo de buenas firmas, objetos de adorno, cómodas, espejos cornucopias, paravanes, muebles y lámparas coloniales, candelabros y muchos objetos y muebles Chinos.

CASA DE ANTIGUEDADES
GALIANO, 214, ENTRE VIRTUDES Y CONCORDIA
Avisamos que solamente abrimos por las tardes, de 3 a 6

NOTA DE DUELO.—El pasado viernes, según noticia recibida por cable, ha dejado de existir en Santo Domingo, donde residía, el señor Héctor León Marchena.

El desaparecido era hermano del estimado caballero Atilio León Marchena, Director-Gerente de la Confederación del Canadá, quien encontrándose en un recorrido de negocios por la Isla recibió la noticia de la gravedad de su hermano, viéndose precisado a continuar viaje precipitado hacia Santo Domingo.

Al enviar nuestro pésame al señor León lo hacemos también a su esposa, la señora Eva García, y a sus hijas Matilde y Leila, esta última la señora de Estévez.

Hasta el regreso del señor León la familia mencionada no recibirá visitas de pésame

Sépase así.

TARDE DE CARRERAS.—Con la afluencia de numeroso público se celebró el domingo en Oriental Park su programa de carreras.

Nuestro gran mundo en su más selecta representación se dió cita en el elegante Jockey Club que aparecía más animado que nunca.

La alegría reinó durante toda la tarde, bailándose con la orquesta de René Touzet.

Imposible ofrecer una reseña completa de la concurrencia.

Entre las damas citaremos este grupo.

Hortensia Scull de Morales, Rosita Cadaval de Rayneri, Nena Aguilera de Estévez, Margarita Sorzano de Hernández, Teté Berenguer de Ramírez y Laura Tarafa de Villapol.

Elizarda Sampedro de Gómez Mena.

Carmela Sampedro de Argüelles.

Mercedes Valdés Chacón de Calvo, Elena de Cárdenas de Delgado, Pilla Morales de Chacón, Sylvia Durañona de Morales, Wicha Valdés Chacón de Kindelán, Juanita Fabián de Mayorkas, Alicia Godoy de González del Valle y Carmen Pilar Morales viuda de Vila.

Rosita Clavería de Blanco Herrera.

Maricusa Sampedro de Vinent, Hilda Vilanoba de Castroverde, Lourdes Hurtado de Mendoza de Heroz, Martha Sánchez Barraqué de Vieites, Mariana Adán de Cárdenas, Conchita Barrié de Menió, María Barrié de Scarbrevick, Martha Polo de Angulo, Cholín Cadenas de D-Jermanovith, Evelyn Turul de Bates.

Lita S. de Pennino.

Y María Parodi, esposa del doctor Rafael de la Torre, Consejero de la Legación de Cuba en París.

Señoritas.

Cecilia Portuondo, Ofelia de la Cruz, Isabel Mendoza, Isolina Olmo, y Josefina Hurtado de Mendoza.

María Antonia Bringuier.

Lilly Riquelme, Patricia Mencía, Elodia Navarro, Matilde Camacho, Mimí Suárez Rivas, Martha San Pedro, Chiquitica Polo, Margarita Soto, Nise Montero.

Zoraida Lamar, Olga del Pico, Ivonne Rodríguez, Dora Pogolotti.

Luis DE POSADA.

La Causa del Asma Eliminada en 24 Horas

Gracias al descubrimiento de un médico americano es ahora posible librarse de esos terribles ataques de asfixia, respiración anhelante, tos y ahogo del asma, eliminando la verdadera causa. No más quemaduras y polvos, no más inyecciones hipodérmicas. Este nuevo descubrimiento, Mendaco, empieza a obrar en 3 minutos purificando la sangre y restaurando la vitalidad de manera que Ud. pueda dormir profundamente toda la noche, comer todo lo que quiera, trabajar y gozar de la vida. Mendaco es tan eficaz que se garantiza que en 24 horas hará que Ud. pueda respirar fácil y libremente poniendo fin a los ataques de asma en 8 días, o se le reembolsará su dinero al devolver el frasco vacío. Consiga hoy mismo en la botica un frasco de Mendaco. La garantía lo protege a Ud.

M.E.C.D. 2016

TOS

Se quiebra rápidamente tomando el remedio que ha comprobado su eficacia con muchos años de éxito: La

MIEL Y ALQUITRAN DE PINO DEL DR. BELL

LOS REPRESENTANTES DEL COMERCIO AGASAJARAN A BLANCO HERRERA MAÑANA

Mañana, jueves, a las 9 de la noche, la «Asociación de Representantes del Comercio» rendirá cariñoso homenaje de simpatía a la popular figura de la industria cubana Don Julio Blanco Herrera, presidente de la cervecería «La Tropical».

Consiste esta demostración de afecto en el develamiento de un retrato de don Julio en los salones de la Asociación, como prueba de su gratitud por las múltiples atenciones que tan progresista entidad ha recibido de este caballero.

A dicho acto asistirán muchas personalidades, y en nombre de los Representantes del Comercio hará uso de la palabra el conocido orador doctor Mario Fuentes Aguilera, quien ocupa uno de los primeros lugares entre la juventud intelectual del continente.

FARMACIA DROGUERIA DE "JOHNSON"
DE TURNO LOS LUNES
Obispo Nº 30 TELEFONO-A-2129.

LA MAYOR
36 EDIFICIOS 700 EMPLEADOS
SARRÁ
DROGUERIA
A-3626 A-3641
ABIERTA TODOS LOS DIAS
TODA LA NOCHE LOS MARTES

FARMACIAS DE TURNO HOY MIERCOLES

DESDE BAHIA A PASEO DE MARTI (PRADO)

Calle y Núm.	Teléfs.
Habana No. 112	A-8778
Inquisidor No. 1	A-6413
Luz y San Ignacio	M-6677
O-Reilly No. 11, por Cuba	A-7544
Villegas No. 33	M-4030
Paula 64	M-2866
DE PASEO DE MARTI (PRADO) A PADRE VARELA (BELASCOAIN)	
Carmen y Tenerife	M-5121
San Lázaro y Campanario	M-4486
Reina No. 107	M-4188
Escobar No. 48	U-6813
Consulado y Trocadero	M-5052
San Rafael No. 37	M-5588
Suárez y Apodaca	M-5190
Amistad y San José	A-6663
San José y Gervasio	U-3030
Neptuno y Manrique	M-4160
Neptuno 17	A-6566
DE P. VARELA (BELASCOAIN) A AVE. DE MENOCAL (INFANTA)	
Carlos III e Infanta	U-6808
Carlos III No. 8	U-2195
Castillo y Santa Rosa	M-4655
San Rafael 172	U-7077
Belascoain 126 A y B	M-7551
Neptuno y Oquendo	U-6924
VEDADO	
Calzada 84, entre A y B	F-6271
9 e I	F-6161
Línea 1206	F-404
23 y G	F-6119
D, entre 19 y 21	F-6292
VIBORA	
Jesús del Monte 695	I-7678
San Francisco y Buenavista	I-7518
JESUS DEL MONTE Y SANTOS SUAREZ	
Juan Delgado y Lacret	I-7755
Rodríguez y Dolores	I-7613
Santos Suárez 10	I-7332
LUYANO	
Santa Ana y Cueto	X-1111
J. Alonso E. Infanzón	X-2371
Herrera y Justicia	X-1936
Calzada de Luyanó 30	X-3562
CERRO	
Cerro y Auditor	M-4010
Calzada del Cerro 895	I-7486
Palatino y Atocha	I-7719
Calzada del Cerro 527	M-9768

Este grupo deberá prestar servicio público todo el día y la noche de los domingos siguientes: Enero 16, Febrero 27, Abril 10, Mayo 22, Julio 3, Agosto 14, Septiembre 25, Noviembre 6 y Diciembre 18.

Estos turnos han sido acordados en cumplimiento de lo dispuesto en el Artículo VI del Decreto-Ley 2694 de 7 de Noviembre de 1934

SOCIEDADES ESPAÑOLAS

LA MAS NOBLE DEMOCRACIA SIENTE Y PRACTICA LA RAZA HISPANA. ASI LO AFIRMA EL TITULAR DEL CASINO

Al tomar posesión de su cargo en la casa solariega de Prado y Animas, don Pedro Ponte Blanco hizo referencia a las glorias del Viejo y Nuevo Continente. Algo sobre la fe

En el acto solemne, brillante que el Casino Español de La Habana celebró últimamente para dar posesión a su nueva Directiva, hubo de expresar admirables conceptos el presidente entrante, señor Pedro Ponte Blanco, de quien se espera gran ejecutoria.

He aquí el magnífico discurso del distinguido caballero:

«Hace diez y seis años, en un acto como el de esta noche, celebrado en este mismo salón de sesiones, vine a tomar posesión del cargo de Vocal que tuve el gusto de desempeñar durante cuatro años, en unión de estimados compañeros. Entre ellos figuraba el distinguido amigo y querido Presidente, Sr. Bernardo Pardías, que acaba de dispensarme el inmerecido honor de hacerme entrega de esta Presidencia que él, con tantos méritos y brillantes aciertos, ha desempeñado durante cuatro años con la eficaz, inteligente y entusiasta colaboración de los dignos miembros de la Junta Directiva, alcanzando nuestra querida Asociación bajo su competente gobierno y celosa administración, éxitos morales y notables progresos materiales, entre los que sobresale, con el esplendor de su valor y mérito, el edificio anexo de nuestra playa de que todos nos sentimos muy satisfechos.

«Y como, señores, honrar honra; pienso que quien con sacrificios de sus comodidades y de sus propios intereses, quien con tanto amor, tanta constancia y acierto ha desenvuelto para nuestro Casino una labor grande y útil, como la que realizó el señor Bernardo Pardías en unión de los Vocales de la Junta Directiva, se ha hecho indiscutiblemente acreedor a que por nuestra Junta de Gobierno se le otorgue la más alta distinción, en premio de sus grandes servicios.

«Al tomar yo posesión de la Presidencia del Casino Español de la Habana, que mucho me honro y a tanto me obliga, deseo referirles cómo una tarde descansando de mis diarias tareas en una de las amables y acogedoras salas de esta nuestra casa solariega, mi espíritu entregóse a los gratos recuerdos de mis viajes por pueblos de Europa, en cuyas ciudades y aldeas contemplé y admiré con fervor de peregrino (como seguramente lo habréis hecho muchos de vosotros que me escucháis) desde la más elevada y artística estatua hasta la más sencilla placa conmemorativa; desde los arrogantes castillos y suntuosos palacios hasta la más humilde casa; obras que rememoran el paso de los hombres de otras épocas, o señalan hechos que se hicieron dignos de pasar a la posteridad. Monumentos nacionales levantados muchos de ellos hace centurias, pero que se conservan con religioso esmero con todos sus emblemas y símbolos como preciadas reliquias; cuyas piedras, cubiertas algunas con la pátina de los siglos, son testigos mudos de la Historia sin palabras que tanto hablan a los espíritus observadores del pasado de aquellos pueblos, de ese pasado que la generación presente recuerda con orgullo, no importa los regímenes que por la fuerza de las circunstancias del momento histórico tuvieron.

«En la observación y análisis de esas obras vimos ideas y aspiraciones de los hombres de otras épocas, pues ellas son fieles testimonios que evocan sucesos lejanos que a través del tiempo van revelando los caracteres de su gradual civilización. La historia de aquellos pueblos tan amantes de sus mitos, leyendas y tradiciones regionales y nacionales, y tan fervorosamente patriotas, me hacía pensar en que la razón de su arraigado patriotismo era el resultado de sentimientos e ideas nacidas con el conocimiento de un pasado que no quisieron ignorar, sino que, por el contrario, pusieron empeño en aprender, manteniendo abierto siempre el Libro de los Tiempos atentos a las virtudes y sacrificios de los hombres de otras generaciones, de aquellos que realizaron hechos con aciertos unas veces y humanos errores otras, pero que así se fué formando de un modo racional la propia vida de esos pueblos que saben y no olvidan que sus actos o manifestaciones del sentimiento no surgen de un modo arbitrario o caprichoso, sino enlazado por una relación de efecto y causa.

«Esos pueblos, tan dignos de admiración y respeto por el culto que rinden a su pasado, son pueblos de convicciones, de arraigados principios; pueblos dispuestos por la fe que han puesto en su propia historia, por esa fe que nace del orgullo de su origen, a practicar nobles acciones en bien del interés común con sacrificio de su propio interés; son pueblos de espíritu fuerte, sensibles a los llamamientos de la patria en peligro, capaces de realizar cuantos actos heroicos sean necesarios en defensa de la integridad de su amado suelo.

«Así discurría mi pensamiento meditando en aquella tarde sobre la impresión que ha dejado en mi espíritu el alma de aquellos pueblos del Viejo Continente y al dirigir la mirada a las paredes de la sala de espera, fijóse mi vista hasta entonces imprecisa, en la gran placa que atrajo mi atención hacia los nombres que merecieron ser esculpidos en bronce, trayendo a mi recuerdo las figuras ilustres de aquellos socios beneméritos que están también grabados en nuestro agradecido corazón. Entonces, por asociación de ideas, pensé en que esos caballeros españoles al concebir en aquel año, señalado con letras de oro en los fastos de nuestro Casino Español de la Habana, la idea de levantar este bello y suntuoso edificio en el Paseo Martí, no obstante los ingentes esfuerzos, los grandes sacrificios económicos que entonces suponía la realización de esta obra, sabían lo que querían, por qué lo querían y para qué lo querían.

«Esos socios, de un gran sentido moral y elevado espiritualismo, quisieron y lograron levantar a manera de monumento este edificio que por sus líneas y ornamentos exteriores, así como por su decorado interior, recuerde a la nación descubridora de esta Isla, de este trozo de tierra el más hermoso de América; a la Madre España que la colonizó no para hacerla objeto de explotación y lucro, sino para darle, como le dió, con el desinterés que siempre ha puesto en sus nobles empresas, con la abnegación y sacrificio de que sólo es capaz una madre, todo lo que poseía: su sangre, su idioma, su religión y cultura; para rememorar a España, creadora de pueblos y nacionalidades en América que, por las virtudes y nobles rebeldías del carácter que les imprimía, lucharon heroicamente por la independencia que supieron ganar y han sabido conservar dignamente.

«Esos caballeros españoles, de carácter íntegro y sin mezquinos prejuicios, quisieron la construcción de este edificio, orgullo hoy de todos nosotros, porque así contribuían, en la medida que les era dable, inspirados en su amor a España donde nacieron y a Cuba patria de sus hijos, donde vivieron y habían de morir, a la formación de esas obras, esos testimonios que, como aquellos del Viejo Continente, pondrán de manifiesto a las generaciones venideras la historia de esta noble y amada Cuba, por cuya independencia y progreso espiritual y material se confunden en único deseo, en única aspiración y en un solo pensamiento, cual una sola alma, un solo corazón y un solo cerebro, cubanos y españoles. (Igualmente hicieron, inspirados en su amor a Cuba y España, otros caballeros españoles que construyeron los palacios Centro de Dependientes, Centro Gallego, nuestra Casa de la Playa, Casas de Salud y de Beneficencia aquí, en esta capital, y en otras ciudades de la República).

Aquellos socios beneméritos del Casino Español de la Habana, quisieron y realizaron la construcción de esta casa solariega para que, sirviendo de albergue social a cubanos y españoles, como la prolongación de nuestro propio hogar, fuese también templo de la raza hispana, de la raza que ha sentido y practicado la más noble y más humana democracia, aquella que siempre le ha inspirado su su fe cristiana, de cuyo origen podemos y debemos sentirnos orgullosos; tal como se sienten orgullosos del suyo aquellos pueblos del Viejo Continente a los que me referí al principio de estas pobres palabras mías, que pronuncio en este acto como expresión de admiración y homenaje de gratitud para aquellos ilustres compañeros y para todos los que, antes y después de ellos, contribuyeron al engrandecimiento de nuestro amado Casino Español de la Habana, en cuyos principios e ideales prometo inspirarme para conservar su auge y prestigio, con la colaboración entusiasta y valiosa de los dignos Vocales que, con los distinguidos miembros de la mesa, integran la Junta Directiva que para honor mío presido; con la cooperación del señor Presidente, Vice-Presidente y Vocales que después de tan brillante labor cesan y, asimismo, con la cooperación de los estimados amigos y compañeros todos de la masa social».

MATINEES DEL CASTELLANO

En la temporada de Carnaval, que comenzará el próximo domingo, los muchachos del «Liceo de la Habana» celebrarán grandes matinées; y ya se sabe que en años anteriores han sido de lo más animadas en estos salones.

La orquesta de Belisario López, Gloria Matancera y la Sonora Matancera darán principio a la temporada.

ACTOS PARA HOY

ASOCIACION DE REPRESENTANTES DEL COMERCIO: Junta de la Directiva por la noche en Reina 7, altos. Cita el secretario, señor Salvador de la Cueva.

SOCIEDAD CULTURAL MONTAÑESA: Junta ordinaria de la Directiva por la noche en Neptuno 110, altos. Cita el secretario, señor Joaquín Barreneche.

CENTRO GALLEGO DE LA HABANA: Junta de la Comisión Económica y de la de Examen de Acuerdos, a las nueve p. m., en el palacio social.

UNION PILOÑESA: Junta general extraordinaria—de elecciones—a las nueve de la noche en el Centro Asturiano, para la cual cita el secretario, señor A. González.

NATURALES DEL CONCEJO DE ILLANO: Junta general de elecciones a las ocho y media p.m. en el Centro Asturiano. Para este acto cita con gran interés el secretario, señor F. Martínez.

FIESTAS PROXIMAS

COMITE CENTRAL ASTURIANO: Banquete en honor de su presidente y de sus últimos candidatos, el domingo, a la una de la tarde, en el Deportivo Asturias.

CENTRO GALLEGO DE LA HABANA: Verbena de carnaval, el sábado, en sus propios salones y en el teatro «Nacional».

CENTRO ASTURIANO: Baile de carnaval, el domingo, en su palacio de Zulueta y San Rafael.

CENTRO DE DEPENDIENTES: Baile de carnaval, el domingo por la noche, en su palacio de Prado y Trocadero.

EMIGRADOS DE RIOTORTO: Brillante baile de confraternidad, el domingo por la tarde, en la terraza del Carmelo, sita en Línea y 18, Vedado.

LICEO DE LA HABANA: Regia matinée de carnaval, el domingo, en el Centro Castellano, amenizada por Belisario López, Gloria Matancera y Sonora.

CLUB HISPANOHABANERO: Baile de carnaval, el jueves, en sus salones de San Lázaro y Blanco. El domingo habrá matinée, amenizada por los mejores conjuntos.

LICEO DE MEDINA: Gran baile, el domingo por la noche, en sus salones de 23 y D, en el Vedado, amenizada por la orquesta de Neno González y el quinteto Silva.

CLUB DEPORTIVO CARMELO: Magno baile el domingo por la noche, en su espléndida terraza de Línea y 18, Vedado, amenizada por la orquesta Mojica y el quinteto Barcalés.

CLUB ESPAÑOL DE ALMENDARES: Verbena carnavalesca, el domingo, en sus salones de 17 esquina a 6, amenizada por Romeu, Raúl Valdespí y Cubano 1927.

ASOCIACION CANARIA: Baile de carnaval, el sábado, en sus amplios salones de Paseo de Martí y Neptuno.

BAILE EN EL HISPANO

La fiesta del domingo próximo en los salones del Hispano Habanero, de San Lázaro y Blanco, tiene alicientes poderosísimos para los elementos bailadores.

Uno de ellos es que será de disfraz. El otro, más interesante aún, es la presentación de la orquesta Casino de la Playa, con sus cantantes Miguelito Valdés y Walfredo de los Reyes, que alternarán con la orquesta de Cheo Belén Puig y el exquisito septeto Casino.

La Sonora Matancera también actuará en estas matinées de carnaval del Hispano, a partir del domingo, día 12.

Mañana, jueves, es el primer baile de disfraz en dichos salones.

DEL CASINO ESPAÑOL

El sábado, 4 del entrante febrero, ofrecerá su primera fiesta de carnaval, el prestigioso «Casino Español» de la Habana, en sus salones del palacio social de Prado y Animas, que lucirán un bonito decorado y una iluminación radiante.

Es de la serie acordada por la Comisión de la Casa, que preside el correcto caballero, señor Gerardo Andreu, y de la que es activo secretario el cumplido joven, señor Luis Avello.

Tocarán la afamada orquesta «Nacional» del profesor Manolo Bofill y el septeto «Lira Matancera».

Es de etiqueta para los caballeros que no asistan disfrazados.

Muchas comparsas se organizan para asistir a este baile.

Que ha de resultar espléndido.

EL PABELLON DESTINADO EXCLUSIVAMENTE A LA MUJER SERA INAUGURADO EL 5 POR LA ASS. CANARIA. MAS DATOS

Con muy lucidos actos se ha de conmemorar en la Asociación Canaria, la festividad de la milagrosa Virgen de la Candelaria que se festeja el día 2, pero teniendo en cuenta que el mencionado día es laborable, jueves, los canarios se preparan para celebrarlo dignamente el próximo domingo, día 5.

Por la mañana tendrá efecto en la elegante capilla que poseen en su hermoso Sanatorio de Arroyo Apolo, solemne misa en honor de la Patrona de este Centro benéfico. Terminado este acto, se inaugurarán las obras que se han llevado a cabo en el pabellón «Domingo León», el que ha sido adaptado perfectamente con todo el confort para ponerlo al servicio exclusivo de las asociadas.

Y por la tarde, de 3 a 8 de la noche, celebrará la Sección de Recreo y Adorno en el local social, Prado y Neptuno, regia matinée bailable de disfraz—ya que, precisamente en ese día, comienza el reinado de Momo—y para la cual existe animación extraordinaria, por celebrarse, igualmente, en honor de la excelsa Patrona.

Cinco conjuntos de primer orden se encargarán de ejecutar los bailables; se distribuirán convenientemente por todos los amplios y frescos salones que lucirán adornados con profusión de guirnaldas y faroles chinescos, entrelazados con serpentinas.

Acabe Con El Reumatismo Mientras Duerme

Si sufre Usted de agudos dolores o si sus articulaciones están hinchadas es señal de que su sangre está envenenada a consecuencia de mal funcionamiento de los riñones. Otros síntomas de Desórdenes en los Riñones son: Dolor de Espaldas, Dolores en las Articulaciones o en las Extremidades, Ciática, Neuritis, Lumbago, Frecuentes Levantadas Nocturnas, Mareos, Nerviosidad, Ojeras Muy Pronunciadas, Ardor y Comezón en los Conductos, Pérdida de la Energía y del Apetito, Frecuentes Jaquecas y Resfríos, etc. Las medicinas ordinarias no pueden ayudarlo mucho porque lo que Usted debe hacer es combatir el origen de los trastornos.

Cystex Ayuda a la Naturaleza De 3 Modos

El tratamiento llamado Cystex ha sido compuesto para entonar, aliviar y limpiar las zonas afectadas de los riñones y vejiga y para remover ácidos y venenos de su sistema de modo seguro, sano y rápido. No contiene ninguna droga peligrosa. Cystex actúa de 3 modos para acabar con sus trastornos.
1. Comienza a matar los gérmenes que están atacando sus Riñones, Vejiga y Sistema Urinario en 2 horas, pero es absolutamente inofensivo a los tejidos humanos.
2. Elimina los ácidos venenosos y destructores de la salud de que su organismo estaba saturado.
3. Fortalece y revigoriza los riñones y lo protege de los daños que causan las enfermedades en estos delicados filtros estimulando todo el sistema.

Elogiado por Médicos, Farmacéuticos y Pacientes

Cystex ha merecido la aprobación de los Médicos y Farmacéuticos en 73 países y por miles de pacientes que alguna vez habían sufrido de estos trastornos.

Garantizado Para Restablecerlo o Devolución del Dinero

Pida Cystex en su farmacia hoy mismo. Pruébelo. Cystex está garantizado para restablecerlo, hacerlo sentirse más joven, más fuerte y mejor en todo sentido o su dinero le será devuelto al retornar Usted el paquete vacío. Pídalo hoy mismo. Nuestra garantía lo protege.

CYSTEX

Cystex Para los RIÑONES VEJIGA REUMATISMO
La Medicina Garantizada

400 votos de mayoría al triunfar la número 2 en la Ben. Gallega

Lo habíamos previsto y se confirmó plenamente. La Candidatura Número Dos, o sea la del Orden, triunfó ayer de manera arrolladora en la «Sociedad de Beneficencia de Naturales de Galicia».

Los pinos nuevos—o sea al Número Uno— obtuvieron en conjunto 168 votos, **que no es mucho decir.** Y los llamados **cavernícolas** —la Número Dos— 608 votos, **que ya es mucho decir...** Lo cual indica que la nota discordante motivó la catástrofe de sus creadores. Total, el triunfo se reduce a 400 votos largos de mayoría. La lección ha sido dura, pero muy útil. Para otra vez saben los equivocados y a la vez buenos muchachos de izquierda que la masa social paga su cuota, no para que le halaguen el oído, con esta o aquella teoría, sino para que se practique la caridad equitativamente, como lo han venido haciendo a través de los años quienes figuran en la candidatura victoriosa.

Detalles de la justa realizada

A las ocho y media de la noche comenzó la votación, terminando a las once y media. Formaban parte de la mesa electoral el presidente de la Comisión, señor Ramón Alvarez Díaz; el secretario, señor Enrique Pérez; los vocales Elisardo Atanes, Ramón Cal Pita y José Longarela, actuando de interventores por la Candidatura Número Uno el señor José Eugenio Hermida y por la Número Dos, Manuel Gil Vázquez. Asimismo se hallaba presente el Delegado del Gobernador Provincial, doctor Gaspar García Varona, que procedió con sumo tacto a pesar de los problemas que ocasiona una votación nutridísima.

Había además una comisión de recibo, muy laboriosa y cordial, integrada por los señores José Fernández, Antonio Docampo y Rafael Rodríguez.

Los votantes en general—a la cabeza de los cuales figuraba el vehemente don Jesús Peynó— se portaron bien. No hubo estridencias, excepción hecha del Interventor de la Número Uno, señor José Eugenio Hermida, que parecía tener azogue en el cuerpo, toda vez que protestaba hasta de su sombra. Consecuencia, tal vez, de su excesiva vitalidad, no canalizada aún.

Poco después de las doce terminó el escrutinio, cuyo resultado ofrecemos en párrafos anteriores. Por tanto, la Directiva de la Beneficencia Gallega queda ahora integrada en la siguiente forma:

Presidente, Antonio Rodríguez Vázquez; Primer Vicepresidente, Manuel Nimo Vidal; Segundo Vicepresidente, Francisco Durán Soto; Tesorero, Juan Varela Grande; Vicetesorero, Ramón Beis Sada; Secretario, José Martínez Piñón; Vicesecretario, José López Fernández; Contador, Julio Prado Rodríguez; Vicecontador, Agustín Somoza.

Vocales efectivos por un año: José González Corral, Juan Durán Vilaboy, Francisco Mayobre Justo, Secundino Alvarez Portabales, Mariano Rouco Bouza, Manuel Pérez González, Jesús Carballeira Portela, José Barguerías Barreira, Graciano Lage Pardo, Miguel Bardón Ríos, Antonio García Regal, José Eiranova Monteira, Miguel Fariñas González, Florindo Blanco Barroso, José Ma. Vázquez Nieto, Modesto Gómez Quiza, Enrique Vilaboca García, José Oreiro Oreiro, José Lago Blanco.

Vocales suplentes por un año: Miguel Barros Fernández, Gerardo Cataño Yáñez, Manuel Castiñeira Redondo, Emilio García Durán, Maximino País Sánchez, Servando Grande Grande, Enrique Pérez Martínez, Antonio Cheda Fernández, Juan A. Tomé Castro, José Gómez Pato.

Vocales efectivos por 2 años: Juan A. Martínez Mouriz, Eusebio Teijeiro Martínez, Manuel F. Domínguez González, Modesto Bugallo Fereira, Bernardo Cendán González, Manuel Alvarez González, José Puentes Ramos, Benigno Proupín Esparís, José Martínez Carón, Antonio Díaz Calvo, Francisco Varela Lorenzo, Jesús Vidal Vidal, José Ma. Paz Bouza, José Montero Pérez, Benigno García Mouriz, Urcelino Rodríguez Debén, Julio Rodríguez Alvarez, Manuel Yebra Cereijo, José Gil Vázquez, Pedro Martínez Piñón.

Vocales suplentes por 2 años: Apolinar Galleg oGonzález, Vicente Remudo Vázquez, Eugenio Cabarcos Chao, José Dopico López, Francisco Malv;rez Suárez, José Fernández López, Emilio Vázquez Cortiñas, Avelino Fernández, Dionisio Balseiro, Enrique Mocelo Andrade.

DEL GOBIERNO LEGITIMO EN LA CASA DE GALICIA HABLA EL SR. BAÑA POSE

A base de argumentos relacionados con su especial criterio, el señor Baña Pose hace la siguiente defensa del partido gobiernista galaico:

«**El gobierno legítimo** del Centro Gallego está proclamado directamente por las elecciones del día primero del actual, y si es cierto el respeto a la ley social ¿cómo es que se proclama a las leyes de la República española?...

«Quedando más de las dos terceras partes de Apoderados de las elecciones de 1936 y 1939 en el poder, contra una minoría absoluta, ésta sin un verdadero programa social, sin manifestar en su campaña electoral cuál sería el presidente que regiría el Centro Gallego, siendo esta minoría la plataforma de una futura reforma social, es de rigor que el presidente del Centro Gallego sea D. Cayetano García Lago, por haber obtenido 2,356 votos sobre su contrario D. Juan Varela Grande.

«La elección es indiscutible. El Partido de D. Cayetano García Lago, «Afirmación Gallega», dijo que ratificaría de presidente del Centro a D. Cayetano García Lago, contra el aspirante por ellos, D. Juan Varela Grande, innovación sentada en estas elecciones por los trucos dados a los socios con Presidentes producto del abuso de la Asamblea contra la voluntad electoral y social; lo que no puede repetirse ahora aún con las posibilidades de hacerlo y tener que respetarse, porque entonces resulta lo que se promete una farsa.

«Esa mayoría suprema de Apoderados es familia de un mismo tronco, dividida en dos ramas: Una reacia a toda innovación, y otra evolutiva progresista, que en las urnas consultivas han resultado repudiadas todas sus reformas en proyecto, y triunfantes otras en embrión, que hay que someter a plebiscito social, después que esta nueva minoría la exponga en la Asamblea y la conozcamos los socios, y las aprobemos, rechacemos o modifiquemos.

«Deben estar convencidos los Apoderados de que deben su última minoría a su desmedida filantropía y su ilimitada confianza en quienes están sirviendo incondicionalmente, tanto económicamente con su peculio particular, como en recomendaciones para puestos retribuídos en casas respetables y sociedades, que en estos tiempos es el peor sistema para vivir. ¡Qué revelación sublime fué la del día primero del año 1939 ante el espectáculo electoral del Centro Gallego! Mi temperamento no puede considerarlo sino como obra de alucinados, sumisos a la explotación que no solamente no ratificaron los poderes a los Apoderados de «Renovación y Defensa», como primera minoría, sino que le retiran la confianza a su candidatura donde figuraban hombres como D. Cosme Sacido, García Tenreiro y otros que no se cansan de hacer bien a sus paisanos, sustituyéndolos por otros que nada le deben; desconocidos en su mayor parte.»

LA JUVENTUD SOCIAL DE INFANTA DIO POSESION A LA NUEVA DIRECTIVA

En reciente fecha, la simpática entidad «Juventud Social de Infanta» dió posesión a su nueva Directiva, concurriendo a su palacete, por tal motivo, muchas y distinguidas personalidades.

La orquesta femenina «Imperio» deleitó a la concurrencia con lo mejor de su repertorio. Además hubo exquisito buffet. Y no podrían faltar amenos discursos. Hicieron uso de la palabra el presidente saliente y el entrante, estando el resumen a cargo del señor Orlando Hurtado, quien rayó a gran altura y fué cálidamente aplaudido.

He aquí la relación de elementos que integran el nuevo gobierno de «Juventud Social de Infanta», a quienes deseamos todo género de triunfos: presidente, Aurelio Trillo; vice, Andrés García Jr.; secretario, doctor Quijano Laya; vice, Enrique Braña; tesorero, Andrés García Senior; vice, José Rodríguez Alonso; vocales: Pedro Cayado, J. M. del Busto, Douglas Rodríguez, Armando Braña, Manuel Ballina, Pedro M. Ojeda, José Yorga, Manuel Méndez, Raúl Morales, Horacio Tabares, Orlando Curbelo, Francisco Yañez, René Canto, Avelino Alvarez, Manuel Riaño, Rogelio Duarte, Jorge Bouchet Armando Llorio, Manuel García y Rubén Sánchez.

ACABAN DE LLEGAR A LA HABANA LOS DELEGADOS DE HONDURAS AL CUARTO CONGRESO ODONTOLOGICO

En el vapor «Santa Marta», de la Flota Blanca, ha llegado la primera Delegación al IV Congreso Odontológico Latino Americano, que se celebrará en la Academia de Ciencias de la Habana del 4 al 11 de febrero. Dichos delegados, oficialmente designados por el Gobierno y el Consejo Nacional de la «FOLA», de la República de Honduras, son los siguientes: doctor Fernando Marichal, presidente de la «FOLA» y de la Sociedad Dental y Cónsul General de Colombia en Tegucigalpa; doctor Wifredo Robineau, Vice-presidente de la «FOLA» en Honduras, y doctor Lisandro Gálvez, profesor de la Universidad Nacional de aquella nación. Dicha Delegación fué recibida por el Presidente del IV Congreso Odontológico Latino Americano y del Consejo Ejecutivo de la «FOLA» que radica en la Habana, doctor José María Reposo; por el funcionario de la Secretaría de Estado, doctor Charles Mendiola; por el Cónsul General de Honduras en la Habana; por el doctor Cándido Zayas, miembro de la Comisión de Exposición del Congreso, y por el compañero en el periodismo señor Carlos Girón Bofill, Presidente de la Comisión de Prensa del citado evento científico.

También en el vapor «México», de la Ward Line, llegaron ayer para asistir al Congreso Odontológico de la Habana el doctor Julius A. Kerper, Director del Instituto Tecnológico Dental de New York, y el doctor J. A. Garay, representante de varias firmas de productos dentales de los Estados Unidos, que concurrirán a la Exposición Científica e Industrial que el IV Congreso Odontológico abrirá del 4 al 11 de este mes de febrero en la propia Academia de Ciencias de la Habana.

RESIDIRA MOMO ALGUNOS DIAS EN EL PALACIO DE LA «ASS. DE DEPENDIENTES»

Entrará el Carnaval en Dependientes ruidosamente. La corte del Rey Momo pondrá en el palacio de Paseo de Martí y América Arias su asiento y residencia. Para recibirlo se prepara el Centro; y no pierde detalle la Sección de Recreo y Adorno, empeñada en ofrecer al monarca juguetón, príncipe de la farándula carnavalesca, un ámbito que lo esclavice. Siete orquestas, las mejores de La Habana, tendrá Momo en sus salones: la de Belisario López; la de Cheo Belén Puig, Eddy Lester, Sonora Matancera, Quinteto Tomé, Gloria Matancera y Antonio María Cruz.

Espacio sobrado tendran aquí los festivales. Todo el Centro. Los tres pisos; y todos sus salones, incluyendo el Gimnasio. De nueve de la noche a cuatro de la madrugada.

Arcos de guirnaldas y palmas. Túneles. Bosques. Un kiosco en cada esquina. Y por doquier una orquesta ejecutnado los mejores bailables.

La fiesta primera será el día 5, domingo próximo de febrero.

EL SR. ANTROIDO MOTIVA EN LOS BAILADORES UNA INQUIETUD JUSTIFICADA

El estupendo baile «O Antroido», con que la Sección de Orden de la Sociedad galaica inicia el sábado próximo la temporada carnavalesca, es causa de que los adoradores de Terpsícore anden ya de un lado para otro viendo la manera de agenciarse lo necesario para concurrir al acontecimiento verbenero más sensacional del año, del cual habrá de hablarse en mucho tiempo, porque ha de constituir sin duda alguna un record que ninguna sociedad de recreo podrá romper ni siquiera igualar, ya que para ello es preciso contar con la enorme capacidad de los salones del palacio gallego y del gran Teatro Nacional, todo en una pieza y eso sólo puede ofrecerlo el Centro Gallego.

Por eso ha dado en llamársele «sede de los grandes festivales», porque además de esa circunstancia única de la capacidad sabe imprimirles un sello de rumbosidad y de esplendor que atrae a las juventudes como el imán al acero. Y el baile del sábado, conocido por «O Antroido» ha de ser una buena prueba de ello.

La amenización de este baile sin precedentes, que prácticamente vienen siendo dos con una sola entrada a peso, está a cargo de conjuntos musicales especializados en cada género de baile, tales como Antonio María Romeu, Belisario López, Raúl Valdespí, Hermanos Martínez, Gloria Matancera, Nacional de Piñeiro, Cubano 1927 y el tan favorecido por el público hispano Quinteto Tomé.

CLUB DE FERRETEROS

Para el sábado 11 de Febrero anuncia su primera fiesta de Carnaval el floreciente Club de Ferreteros, que preside el señor José F. Feito, en sus dominios de Cerro número 1257, que lucirán un bello adorno y una iluminación radiante.

Este festival lo organiza la Comisión de Fiesta del club, de la cual es presidente el cumplido joven señor Félix Díaz.

Los bailables, a cargo de las afamadas orquestas de Neno González, Havana Swing y el reputado septeto Lira Matancera.

Habrá un Concurso de Comparsas, con valiosos premios.

Las entradas para caballeros valen un peso y las damas por invitación que pueden solicitar por el teléfono A-9815, a la Secretaría del Club de 8 a 11 p. m. todos los días.

Existe mucha animación entre los socios del club y sus familias, así como entre los numerosos simpatizadores del club, por lo cual es de augurarse a esta fiesta un éxito rotundo.

LA MASA CORAL ASTUR

La masa coral del «Centro Asturiano», que con tanto acierto dirige el maestro José Raventós, está dando ya fin a los ensayos de la bellísima obra de Anselmo Clavé «Los Pescadores», la cual se estrenará el próximo día 5, a las 9 a. m. en el «Campoamor».

La Comisión de Arte de la Unión de Estudiantes del plantel Jovellanos, que tan decidido apoyo le ha brindado en todo momento a la citada Masa Coral, velando siempre porque el arte se difunda entre los asociados del Centro Asturiano como medio de compenetración espiritual, espera un rotundo y decisivo éxito aún mayor que los muchos alcanzados hasta la fecha.

Nuestra felicitación a la Masa Coral del Centro Asturiano, por el triunfo que ya de antemano se puede augurar.

QUEMADO GRAVEMENTE AL TRATAR DE APAGAR UN CAMION QUE SE QUEMABA

En la fábrica de masilla situada en Marqués González número 9, de la propiedad de José Rodríguez Lafuente, ocurrió anoche un principio de incendio, en el camión 755 debido a un corto circuito en el motor. El material de extinción de incendios acudió, sofocando las llamas.

Resultó con graves quemaduras en la mano derecha, el dependiente de la casa Andrés Rodríguez Do..., mientras trataba de apagar las llamas.

Aburrido de la vida

Erasmo Collazo Marín, de 30 años, vecino de Cuba número 362, fué asistido de graves síntomas de intoxicación, que se ocasionó al ingerir tres pasillas de permanganato, por estar aburrido de la vida. El médico, le apreció, además, síntomas de embriaguez alcohólica.

HURTO DE UNA BICICLETA

Manuel Cabrera Barroso, vecino de Buenavista 665, denunció a la policía, que de la esquina de San Lázaro y N, le habían hurtado una bicicleta valorada en 25 pesos.

LESIONADO

Evaristo Fernández Cabilla, vecino de Amistad 374, sufrió lesiones de carácter grave, al ser agredido en Cuba y Muralla por Ramón González Vila, vecino de Aguila 113 que fué detenido por la policía.

Hijas de Galicia

CONVOCATORIA

De orden del señor Presidente de esta Sociedad, y en virtud de lo que disponen los Artículos 34 y 36 de los Estatutos Sociales, por la presente se cita a las señoras y señores asociados de «HIJAS DE GALIQIA» a Junta General ordinaria, que habrá de celebrarse el miércoles 8 (ocho) de Febrero de 1939 (mil novecientos treinta y nueve) a las 9 (nueve) de la noche, en los salones del Centro Gallego y bajo la siguiente Orden del Día: Lectura de la Convocatoria; Lectura de las Actas Anteriores; Informe de la Comisión de Glosa; Nombramiento de la Comisión de Glosa; Memoria Explicativa de la labor realizada durante el año precedente; Mociones; Asuntos Generales; Toma de posesión de los nuevos miembros de la Junta Directiva, electos el 11 de diciembre del pasado año.

Para tener acceso al local de la Junta, es requisito indispensable la presentación del carnet de identidad y el recibo correspondiente al mes de enero o febrero del año en curso.

Lo que se hace saber para general conocimiento de las señoras y señores asociados.

La Habana, 31 de Enero de 1939.

ANTONIO BOUSO Y BOUSO,
SECRETARIO GENERAL.

Llegue seguro. Viaje en
TRANVIA y TRAN-BUS
Comodidad, rapidez y economía
TRANSFERENCIA DE UNO A OTRO VEHICULO

APROVECHE ESTA OPORTUNIDAD

INDUSTRIA CEMENTO EL MORRO NACIONAL

Siempre ha sido la edificación una de las mejores inversiones para el capital. En estos momentos, de bajo precio de los materiales y cuando se vislumbra un mejoramiento económico próximo, resulta ser la edificación, una magnífica oportunidad para lograr beneficios, además de ser también, eficaz ayuda para reducir la crisis que sufren los operarios y obreros por carencia de trabajo.

CEMENTO PORTLAND "INCOR" DE ALTA RESISTENCIA RAPIDA

Coopere con el Consejo Nacional para la Prevención de Accidentes en su humanitaria labor.

EJECUTE SUS OBRAS CON HORMIGON
HAGA SU HORMIGON CON CEMENTO "EL MORRO"

M.E.C.D. 2016

FINALIZO EL PERIODO PARA EL USO DEL SELLO SEMI-POSTAL DE UN CENTAVO EN LA CORRESPONDENCIA

CRONICA CATOLICA

PROGRAMA DE LOS DIVERSOS ACTOS CATOLICOS QUE SE ANUNCIAN PARA MAÑANA EN LOS TEMPLOS HABANEROS

Jubileo Circular y Quince Jueves

En la Iglesia Parroquial de San Agustín, el Jubileo Circular conjuntamente con los Quince Jueves.

El programa de estos cultos eucarísticos es el siguiente: Misa a las 7 y 7:30 a. m.

A continuación la exposición de S. D. Majestad. A las cinco de la tarde, Santo Rosario, visita a Jesús Sacramentado, cánticos, sermón por Monseñor Venancio Novo, cánticos y bendición del Santísimo.

La Iglesia de San Agustín se halla situada en la calle 13 entre 12 y 14, en el Reparto La Sierra, (Marianao).

Por esta Iglesia pasan las Rutas 1 y 28 y el tranvía de Playa-Estación Central.

Los tranvías, Marianao-Parque Central y Marianao-Calle Aguila, pasan a tres cuadras de distancia.

Invita el Párroco, Padre Fray Lorenzo Spirali O S A.

En la Iglesia de Nuestra Señora de la Merced

Solemne Novenario a Nuestra Señora de Lourdes con el siguiente programa: A las ocho y media a. m. fué recitada rezada, Santo Rosario y ejercicio de la Novena.

A las cinco y media p. m. exposición, estación, Rosario, ejercicio, Charlación, por el Director de la Congregación de Nuestra Señora de Lourdes, Padre Urbano Vián, C. M., bendición y reserva.

Se ruega la asistencia a los congregantes y se incita a los fieles.

En la Iglesia del Carmen

Se celebra en la Iglesia del Carmen, la fiesta mensual de la Pía Unión de Santa Teresita y los Quince Jueves de Jesús Sacramentado con el siguiente programa: A las 7:30 a. m. Misa de Comunión.

A las nueve a. m. Misa cantada, plática, por el Director de la Pía Unión de Santa Teresita, R. P. Fr. Domingo del Santísimo Sacramento C. D. ejercicio mensual de Santa Teresita, procesión e imposición de medallas.

A las cuatro y media p. m. exposición del Santísimo. A las cinco Rosario, ejercicio de los Quince Jueves, cánticos, sermón, bendición y reserva.

En las Madres Reparadoras

La Asociación Eucarística Popular, celebra, adoración reparadora a Jesús Sacramentado de siete y media de la tarde a 10 de la noche.

Jueves Perpetuos Eucarísticos

En la Iglesia de San Nicolás de Bari a las ocho de la mañana y a las cinco p. m.

En María Auxiliadora, a las ocho a. m. y a las cinco p. m.

En la Iglesia Parroquial de Jesús del Monte, exposición de S. D. Majestad, a las tres p. m. y a las 5 los solemnes ejercicios.

En la Capilla de los Padres Redentoristas, a las siete y media de la mañana y a las ocho de la noche.

Hora Santa

En los diversos templos, la Hora Santa, correspondiente al primer jueves de mes.

La Fiesta de la Candelaria y Purificación de Nuestra Señora

En la Catedral y demás templos, se conmemora la Purificación de Nuestra Señora y Presentación del Hijo de Dios en el Tempio. Esta fiesta se conoce también de la Candelaria por las velas benditas que llevan los fieles en la procesión de la Virgen María, en recuerdo de la celebrada en el Templo de Jerusalén cuando en él fué presentado por la Virgen María y San José, con asistencia del Sumo Sacerdote, el Anciano Simeón y la Profetisa Ana.

El programa en toda su liturgia es, bendición de las velas, distribución de las mismas al Clero y fieles asistentes, procesión y Misa solemne.

No es fiesta de Precepto, es decir que no hay obligación de oir misa, pero sí de mucha devoción, debiendo asistir los fieles a quienes se lo permitan sus cotidianas obligaciones.

Los Siete Domingos de San José en la Iglesia de Reina

La Pía Unión de San José de la Iglesia de Reina, da comienzo el domingo cinco del actual, a la popular devoción de los Siete Domingos de San José con arreglo al siguiente programa:

Todos los domingos, a las siete y media de la mañana. Misa armonizada de Comunión General.

A las ocho y tres cuarto a. m. Misa cantada y sermón por el R. P. Pedro Abad, S. J. Director de la Congregación.

Exhortación: La práctica de los Siete Domingos de San José es sumamente eficaz para obtener de Dios toda suerte de gracias espirituales y temporales.

Recomendación: Las socias de la Pía Unión no se conformen con hacer fervorosamente los Siete Domingos, atraigan a otros para que los hagan y cumplan el precepto pascual, que da comienzo el Domingo de Septuagésima, cinco de febrero.

Novena: Empezará el viernes 10 de marzo.

A las ocho a. m. Misa armonizada. Antes de la Misa se reza la Novena.

Triduo: Los días 16, 17 y 18 de marzo, a las ocho de la mañana, rezadas las preces de la Novena, habrá Misa cantada y sermón.

Fiesta Principal. 19 de Marzo. Día de San José: A las siete y media a. m. Misa de Comunión General armonizada.

A las ocho y tres cuartos, Misa solemne con Panegírico del Santo Patriarca, a cargo del Padre Francisco Javier Asencio, S. J.

Avisos: Los dos primeros domingos de marzo, días 5 y 12, después de la Misa de siete y media a. m., habrá imposición de medallas de San José para las que con anticipación lo soliciten.

El día 16 de marzo, primero del Triduo, después de la Misa se tendrá la Junta Extraordinaria del año.

La Directiva da las gracias a las Asociadas y personas devotas que obsequien a San José con flores para el adorno del altar y contribuyan a los gastos de estos cultos.

HA RECORRIDO EL SECRETARIO DE O. P. DISTINTOS TERMINOS DE LA PROVINCIA MATANCERA

Obras para el saneamiento de Santiago de Cuba. Las Guías Indicadoras de las zonas escolares, han hecho disminuir los accidentes automovilísticos. Paralización de trabajos

El ingeniero Ruiz Williams recorrió recientemente algunas zonas de la provincia matancera, entre ellas la carretera de Colón a Amarillas, en la que un tramo de dos kilómetros y medio se encuentra ya listo para recibir el riego asfáltico. El secretario ofreció a las comisiones locales que le visitaron, gestionar los créditos necesarios para continuar la obra.

Se ha interesado por la ruta del Naranjal. También estuvo en el central Por Fuerza, en cuya zona se realizan obras públicas a las que coopera dicho central.

Las obras para el saneamiento de Santiago de Cuba

En la Secretaría de Obras Públicas continúan celebrándose entre los ingenieros del Distrito de Oriente y el secretario Ruiz Williams, para ultimar los planes del Alcantarillado la planta de Purificación y otras obras que constituyen el plan del completo saneamiento de la ciudad oriental.

En defensa de la conservación de los parques

Cumpliendo instrucciones de la Superioridad, la Jefatura de la Ciudad ha negado el permiso para la celebración de un mitin político en el Parque Central, basándose en que todos los actos de esa naturaleza redandan en perjuicio de los jardines, cuyos canteros y plantas son arrasados por una multitud indiferente al interés de su conselvación.

Debido a la experiencia adquirida en otras ocasiones, la Jefatura ha resuelto no ceder los parques, para la propaganda política, e igual conducta seguirá con el Anfiteatro.

Solicitud de un contratista

Se está considerando la solicitud de un contratista de las obras del tramo comprendido entre las Estaciones 900 y 1,300, de la carretera de Cárdenas a Martí, por Máximo Gómez. Alega dicho contratista que con la prórroga por sesenta días podrá terminar dicho tramo.

Las guías anunciadoras de zonas escolares

Se ha informado en Obras Públicas que están prestando un buen servicio las guías indicadoras de las zonas escolares, emplazadas en las carreteras para advertencia a los automovilistas, a fin de proteger contra accidentes a los niños. En muchas zonas rurales se ha apreciado la disminución de accidentes.

Terminaron los pagos

Ha sido entregado ya por la Pagaduría de la Secretaría de Obras Públicas el resto de los checks de sueldos y jornales que quedaban pendientes de la obligación del mes de enero.

Piden la paralización de unos trabajos que no tienen permiso

La Jefatura de la Ciudad interesó la paralización de unos trabajos que se efectuaban sin permiso en el puente Miramar. Tanto este puente como la Quinta Avenida están al cuidado de Obras Públicas.

Arreglado el bache de Zanja y Castillejos

Atendiendo a la solicitud interesada por distintos elementos, drivers en su mayoría, la Secretaría de Obras Públicas obtuvo de la Compañía de los Ferrocarriles Unidos de La Habana que se reparase debidamente el enorme bache que existía en Zanja y Castillejos.

Demostrada la previsión de Obras Públicas en cuanto a Caimanera y Guantánamo

La movilización de la opinión nacional respecto a la necesidad urgente de habilitar sanitaria y constructivamente la ciudad de Guantánamo y el puerto de Caimanera, a fin de que disfruten de las ventajas ecnómicas que supone el desembarco constante de millares de marinos americanos, durante las operaciones de la flota allí estacionada, ha venido a demostrar la previsión eficaz de la Secretaría de Obras Públicas, en la que el señor Ruiz Williams, desde que asumió el cargo, hizo confeccionar un Plan de Caminos, para conjurar dichas deficiencias. Obras Públicas está preparada para desarrollarlo, si el Gobierno concede los créditos necesarios.

CRUCIGRAMAS

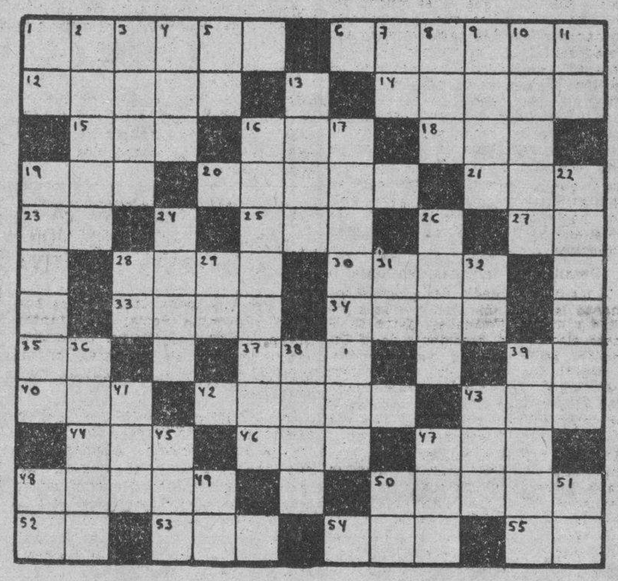

HORIZONTALES

1. Río de Argentina.
6. Una de las islas Jónicas.
12. Rostro (pl).
14. Isla del Mediterráneo.
15. Perro.
16. Río de Siberia.
18. Pradería en que suele sestear el ganado vacuno.
19. Río de España.
20. Península de la Arabia.
21. Cada una de las doce partes en que se divide el año.
23. Interjección.
26. Río de España.
27. Escuché.
28. Cacahuete.
30. Mineral que atrae el hierro y otros metales.
33. Gato.
34. Lo que se respira.
35. Dios del Sol.
37. Departamento de Francia en la frontera oriental.
39. Símobo del cromo.
40. Altar.
42. Relación escrita de lo tratado en junta. (pl).
43. Ave domesticable muy semejante al cuervo.
44 División de la semana.
46. Vocal. (pl).
47. Nombre vulgar de un mono platirrino de Colombia.
48. Lago del Perú.
50. Río de España.
52. Diptongo.
53. Bebida.
54. Planta purgante.
55. Sobre (en inglés).

VERTICALES

1. Número romano.
2. Preposición.
3. Río de Rusia.
4. Nombre que se daba en Hungría a los gobernadores de las comarcas.
5. United States.
7. Terminación de infinitivo.
8. Especie de chacó pequeño.
9. Lo mismo.
10. Pez selacio parecido al tiburón.
11. Pronombre.
13. Dí.
16. Lago de la América del Sur.
17. Archipiélago de la Micronesia.
19. Río de España.
22. Pez fisóstomo de agua dulce.
24. Preposición.
26. Poco común.
28. Mil cien.
29. Conjunción.
31. Nota musical.
32. Símbolo del Neón.
36. Muy difícil.
38. Adverbio latino.
39. Capital de Egipto.
41. Igual al 37 horizontal.
43. Hombre despreciable.
45. Oasis del Sahara central.
47. Apócope de Santo.
48. Vigésima segunda letra del alfabeto griego.
49. Negación.
50. Preposición.
51. Terminacin de aumentativo.

A. L. G.

Solución al crucigrama anterior

T	A	L	■	M	A	P	A	S	■	S	E	T
I	M	A	N	■	R	O	S	■	M	I	L	I
G	A	S	■	P	■	P	■	T	■	C	A	M
R	■	■	C	A	M	O	R	R	A	■	M	O
E	■	R	E	S	■	C	■	O	R	E	■	R
■	■	L	A	R	■	S	A	L	■	M	L	■
■	A	N	■	■	C	T	A	■	A	B	O	■
Z	■	A	G	A	■	E	■	A	D	A	■	T
E	M	■	O	R	O	P	E	S	A	■	S	E
T	I	A	■	O	■	E	■	I	■	M	O	A
O	L	E	O	■	E	T	A	■	P	A	L	K
S	O	S	■	P	A	L	A	S	■	S	A	I

HABANERAS

LA MODA ACTUAL

MODELOS DE PARIS

Vestido creado por Paul Roy en seda mate color corinto, adornado con motivos de laca roja china.

TELAS ELEGANTES

El interés principal de los trajes de primavera consiste en las telas bellísimas con que están confeccionados, siendo de tal modo la originalidad y belleza que presentan sus dibujos y tejidos, que difícilmente ha habido época alguna que los tuviera.

La Elegante de Galiano recibe todas las semanas las más lindas telas en cada estación, además de los artículos de fantasía y adornos para la mujer, encontrándose en esa casa siempre lo más elegante en carteras, medias, cinturones, encajes, botones y todo lo que se necesite en cuestión de sedería y tienda de ropas a precios especiales.

NOTAS DE PARIS

El color Bordeaux se matizará hasta convertirse casi en aubergine o ciruela; los tonos verdes llevarán un cierto matiz grisáceo como el verdor visto a través de una neblina. Un nuevo tono rojo es una mezcla de terracotta, vino y fuchsia fiernamente suavizado. Los tonos de amarillo llamados Josefina, el criollo, maíz, azafrán y melón son alegres excepciones. Efectos de multi-colores en suaves tonos vienen en tales combinaciones como Bordeaux, matizado, turquesa, reseda y ciruela; rayas en azul marino, carmelita y gris y estampados con dibujos indios con cierto matiz carmelitoso como de tierra.

Si las modas siguen sus tendencias presentes pronto llamará la atención ver una cabeza descubierta a cualquier hora del día. Las que desdean el sombrero pequeño y adornado con plumas para de noche lo reemplazarán con una peineta lujosamente adornada con piedras preciosas, ya que ésta ocupa tanto y a veces más espacio en la cabeza que un sombrero. Motivos orientales en forma de aves que lucen preciosos en una cabeza trigueña. Las rubias prefieren adornos de flores o de hojas. **Schiaparelli** tiene una peineta que lleva como adorno dos periquitos besándose, hechos en piedras de variados colores, sus alas tendidas para el vuelo, como las del mitológico Mercurio.

Una peineta preciosa diseñada por el Conde Etienne de Beaumont para **Paquín** es en forma de rosas silvestres en piedras y esmaltes. Los topacios pálidos, el jade rosado y las tourmalinas hacen su parte para crear efectos realísticos. El mismo diseñador se esmera en hacer joyas teatrales de fantasía que brillan mucho más que las legítimas. El corte y montura de las piedras son iguales a los de las piedras mejores, y a veces van montados sobre espejitos. Un lindo aderezo de cristal tallado se compone de una peineta, aretes dobles que adornan la oreja por arriba y en el lugar usual y un par de pulseras.

Reboux ha creado algunos maravillosos **ensembles** para la cabeza. Incluyen el **coiffure** aretes, collar, gola o cuello. Uno a la manera de Louis XVI presenta el pelo peinado en alto en una masa de crespos sobre la frente, enroscados con perlas rosadas y terminado con un **pouf** de plumas de avestruz rosadas como un crisantemo.

REGLAS DE CONDUCTA

Muchas veces en un tranvía, en un vagón de ferrocarril u otro medio de locomoción cualquiera, nos sentimos molestos ante una mirada insistente.

Pensemos entonces que posar la vista en el ocasional compañero de viaje con detenimiento casi irritante, haciendo análisis de su vestimenta, de su físico, tiene que causarle la deplorable impresión que nosotras en su caso experimentaríamos. Entonces lo lógico es conducirse discretamente, expresar indiferencia aun en la suposición de que exista algo que pueda ser realmente risible.

A MARTI

¡Oh, sombra venerable y venerada!
¡Sombra de eternidad, sombra querida,
que te yergues triunfante en nuestra vida
como el rayo de sol en la alborada!

Aunque la muerte te volvió a la nada
sólo tu cuerpo sucumbió a la herida,
que tu espíritu es luz esclarecida
y tu sombra está en ella saturada.

En la muerte tu cuerpo se deshizo
y su materia reintegró a la tierra;
pero tu alma inmortal siempre perdurá;

y los rayos de luz de su potencia
siguen dando reflejos a la oscura
caminata del tiempo en la conciencia.

Laura Pérez Cofiño.

MENU DEL DIA

Almuerzo	Comida
Cup de fresas.	Melón.
Harina con cangrejos.	Selle de cordero.
Petit pois a la francesa.	Habas de Lima Gratín.
Costillitas de carnero grillé.	Ensalada Greca.
Merengues con yemas dobles.	Bomba de chocolate.

RECETAS DE COCINA

Crema de chocolate

Se raya media libra de chocolate y se deslíe al vapor. Se baten bien seis yemas de huevo con media libra de mantequilla sin sal y cuando están unidas se les agrega el chocolate disuelto y caliente.

Se baten las claras como para merengue agregándoles un poquito de sal y seis cucharadas de azúcar; se une a la crema y se coloca en un molde y cuando esté frío se pone en la nevera varias horas antes de servirse.

M. R. de FONTANILLS

NO ES REQUISITO YA PONER ESTE SELLO A LAS CARTAS, NI PAGARLO EN LOS TELEGRAMAS

Creada una tarifa especial para el servicio de Prensa entre México y Cuba, con motivo del viaje del Coronel Batista y del próximo Congreso de Unificación Obrera

Ha terminado con fecha de ayer el período de tiempo señalado por la Ley del 9 de mayo de 1938 y Decreto 1376, de 30 de junio del mismo año, que la reglamenta, para que toda la correspondencia postal y telegráfica que circule durante los meses de diciembre y enero de cada año, lleve adherido el sello semi-postal de un centavo, que fué creado en beneficio del Consejo Nacional de Tuberculosis, Pro-Hospitales Infantiles.

Se advierte al público en general que, con este motivo, desde el día de hoy, inclusive, volverá a cursarse los mensajes telegráficos, cablegráficos y radiotelegráficos en la forma en que lo eran anteriormente, sin el requisito del pago del referido sello semi-postal. Asimismo, ponemos en conocimiento del público que desde el día de hoy, inclusive, queda suprimido el empleo del sello semi-postal referido, y que en virtud de la mencionada Ley ha venido exigiéndose durante los meses de diciembre y enero pasados.

Tarifa para el servicio especial de Prensa entre México y Cuba

Las administraciones postales de México y Cuba, acaban de convenir el establecimiento de un servicio especial de prensa para las informaciones radiotelegráficas, al precio de medio centavo por palabra, para las informaciones, tanto del Congreso de Unificación Obrera, como para las que se refieran al viaje a la República mexicana del coronel Fulgencio Batista, jefe del Ejército cubano.

Una oficina provisional de Correos

Ha sido abierta al público, el día 14 de enero pasado, una oficina provisional de Correos en el aeropuerto «McCall Sill», en la Estación Naval de Guantánamo, Oriente. Para prestar servicio en esta oficina, han sido designados el inspector de Comunicaciones, señor Manuel R. Sucarine auxiliado de los empleados Luis Cabrera Gómez y Ernesto Reyes, pertenecientes a la oficina de Guantánamo y Caimanera, respectivamente. Se espera que esta nueva oficina rinda el mejor servicio.

En 1938, fueron expedidos 19,511 giros telegráficos

Según datos estadísticos de la Secretaría de Comunicaciones, durante el pasado año de 1938, fueron expedidos por las Oficinas de Correos habilitadas para ese servicio en el territorio de la República, 19,511 giros telegráficos, con un importa de $681,606.42.

Sigue la relación de la correspondencia retenida

Damos a continuación hoy la relación de la correspondencia retenida por llevar mala dirección. Los destinatarios deben mencionar el número y la fecha con que aparecen en esta lista, al momento de hacer la correspondiente reclamacin:

Habana, diciembre 24 de 1939, Cuba.

1 Alvarez María; 2 Alonso Rogelio; 3 Aramburo Manuel; 4 Borges Esperanza; 5 Cadalso Manuel; 6 Campiña Prudencia; 7 Cabeza María; 8 Costa Juana; 9 Cué Srtas.; 00 Curbelo Estrella; 11 Díaz Armantina; 12 Espinosa Arsenio; 13 García Felicia; 14 Fernández José Enrique; 15 Fernández Alicia; 16 Fernández Manuel; 17 Fontanille Carola; 18 Flores Blanca; 19 García Célida; 20 García Luis; 21 García Joaquín; 22 Carro Juan; 23 González Benjamín; 24 González Elisa; 25 Gutiérrez Pablo L; 26 Gutiérrez Pablo L.; 27 Hernández Leonarda; 28 Illa Antonio; 29 Juvenil R. P.; 30 Lazo Enrique; 31 López José; 32 Navarro Dinorah; 33 Martín Pastor; 34 Montalvo Edward; 35 Moré Eleno; 36 Presidente Junta Educación; 38 Presidente Junta Educación; 39 Pirez Miguel A.; 40 Quintana Ana María; 41 Balboa Dolores; 42 Ramírez Antonio; 43 Raspall Carlos; 44 Rivero Hortensia; 45 Romagosa de Rodríguez Sra. de; 46 Rodríguez Mary J.; 47 Rodríguez Josefina; 48 Salá Salez Sra.; 49 ecretario Junta Educación; 50 Rosa Félix; 51 uárez Octavio; 52 Valdespino Guillermina; 53 Villarreal Anita; 54 Vázquez Antonio.

Declaraciones de la Asociación de Colonos de Cuba acerca del momento presente de la Industria Azucarera

No puede concebirse nada tan injusto como la campaña contra los intereses azucareros de Cuba, emprendida a nombre de los productores domésticos e insulares de Norte América. No hay un sólo extremo que destaque la certeza de la agresión contra aquellos intereses, como resultado de una mayor protección arancelaria reclamada por Cuba, para sus azúcares.

Lo único incuestionable, es que Cuba está sufriendo enormes quebrantos por la baja de los precios del azúcar. Lo único indiscutible, es que los Estados Unidos han disfrutado y siguen disfrutando de todas las ventajas establecidas por el Tratado de Reciprocidad, porque el consumidor cubano paga por los productos del suelo y de la industria americana, precios fijados con arreglo al standard de vida de aquel país. Lo único cierto es que Cuba, a la que se le estiman los derechos de reciprocidad, situada en condiciones siempre desfavorables e inciertas, se ve obligada a pagar bajos jornales que, sin embargo, y dado el precio que alcanzan sus azúcares, resultan proporcionalmente superiores a los que para esta actividad rigen en las áreas domésticas e insulares americanas. Lo único innegable, es que Cuba, en vez de utilidad, tiene pérdidas; y que esas pérdidas gravitan sobre toda la población cubana, reflejándose al propio tiempo sobre la economía fiscal, ya hoy en crisis. Lo único evidente, es que los productores de Cuba y subsecuentemente los habitantes de todo el país, están siendo víctimas de un sistema que los conduce fatalmente a la ruina. Y es forzoso admitir que tales resultados contrarían el pensamiento y la actuación del Gobierno de Washington, inclinado a la revisión del Tratado en un sentido de mayor equidad, que nace de su convicción de que los cubanos necesitan ineludiblemente esa negociación para subsistir, y que ésta y aquellas otras a que aspiran, recabando el mejor trato para nuestros azúcares, son disyuntivas de vida o muerte para el pueblo cubano. La campaña de nuestros adversarios, que convierten estas legítimas aspiraciones en el blanco de sus ataques nos obliga a contestarles en forma adecuada a la trascendencia del conflicto que se nos plantea».

Por otra parte, sería insensato presentar a Cuba y sus productores, como interesados en la especulación de precios a expensas del consumidor americano. Cuba reiteradamente ha sido sacrificada en nombre de dicho pueblo y ha aceptado de buen grado el sacrificio; basta recordar su conducta en la guerra mundial.

Cuba, dueña del mercado de azúcares, y obligada a pagar precios fabulosos por los artículos que importaba, pudo ganaryyyynaónSHRDLU taba, pudo ganar legítimamente cantidades que le hubieran servido para asegurar de modo definitivo su independencia económica. Entonces, el Gobierno de Washington, invocando la ética del Tratado Permanente y otros motivos de alta espiritualidad, pidió a los cubanos que sacrificaran su precio en favor de los consumidores americanos, con el resultado de que, cediendo al requerimiento, perdieron en las dos zafras que se vendieron a la «International Food Comission» una tan elevadísima cantidad, que les hubiera colocado en una posición económica extraordinariamente favorable. Ahora como entonces, lo único que Cuba pretende es subsistir como pueblo y encontrar la reciprocidad a que tiene derecho para que la ética del Tratado no resulte algo teórico, sino una realidad tangible para nuestro país.

Es necesario decir de una vez, que lo que persiguen los productores de Cuba son resultados adecuados para su subsistencia. Es necesario esclarecer, que si esta modestísima aspiración se malograra, la vida económica y fiscal de Cuba sería gravemente afectada por esa frustración, ya que los precios promedios obtenidos durante la zafra, determinan las participaciones correspondientes a obreros y agricultores. Los gastos de todo el año, forzocamente, han de reducirse al importe total de las participaciones obtenidas con arreglo a esos precios promedios de zafra. En nada cambiaría este vaticinio, el hecho de una mejoría en los precios del azúcar de Norte América, después de terminada la zafra que ya comienza.

Estas consideraciones de tanta trascendencia para la clase agrícola y trabajadora, como para el interés general de la República, nos mueven a formular ante el Gobierno y el país las declaraciones que siguen, con la esperanza de que se considere la gravedad de nuestro vaticinio y la justificación de nuestros requerimientos:

1.—Declaremos que los beneficios que pudieran deducirse para Cuba de un aumento del diferencial protector de nuestros azúcares a su entrada en los Estados Unidos, no constituyen un privilegio especial, otorgado graciosamente, como pretenden nuestros adversarios, sino que sólo sería, en todo caso, la consecuencia natural de las ventajas que los Estados Unidos obtienen para su producción por medio del Tratado de Reciprocidad con Cuba.

2.—Que los argumentos esgrimidos contra esta medida no responden en modo alguno a la verdad, puesto que el sistema que prevalece para la venta de los azúcares cubanos, enseña que ésta se realiza de modo ordenado y gradual, no exclusivamente en los meses de zafra, sino en los diez primeros meses del año natural.

3.—Que de persistir las actuales condiciones de la industria, la crisis fiscal y todas las actividades económicas serían conducidas a una situación tan grave, que nuestro Gobierno se verá obligado a un cambio radical del sistema económico, e impedido de cumplir sus obligaciones presupuestales, siendo la primera, lógicamente, los servicios de su Deuda Pública.

4.—Expresar los sentimientos de simpatía con que los agricultores y trabajadores de Cuba ven la actitud del Departamento de Estado de Washington, el cual, sin sacrificar en absoluto los intereses de sus connacioales, apoya, sin embargo, con leal energía el cumplimiento recíproco de los términos y beneficios del Tratado.

Habana, enero 30 de 1939.

Asociación de Colonos de Cuba
Comité Ejecutivo Nacional
Isaac Cowley
Presidente

La Secretaría del Trabajo se muestra contraria a las inmigraciones debido a la gran cantidad de cubanos parados

ntes de embarcar para Cuba ese Departamento informará si pueden o no admitirse. Los Cónsules cubanos se encargarán de esta misión. Cariñosa despedida al Sub Gómez Marrero

Los altos funcionarios y asesores técnicos y jurídicos de la Secretaría de Trabajo, aunque con la promulgación del decreto 55 de 16 de enero del corriente año, esa dependencia se encuentra facultada para intervenir en el problema de la inmigración extranjera. Recuerda, al efecto, que desde un principio le fué consultado el asunto, demostrando con datos estadísticos que existen muchos desocupados cubanos a los que conviene atender, cosa que obligue a proceder con cautela en la admisión de inmigrantes como medio de que no se agudice ese problema.

Además, las disposiciones vigentes sobre la nacionalización del trabajo, en determinadas excepciones, conceden preferencia a los cubanos nativos y nacionalizados para ocupar empleos, reservándoles preferentemente las plazas vacantes y las de nueva creación.

Con la última disposición se ha dado mayor intervención a la Secretaría del Trabajo en la materia, ya que controlando ésta nuestro mercado de trabajo y cuidando de la cabal aplicación de la legislación social, se cree facultada para fiscalizar la entrada de inmigrntes a fin de evitar que éstos puedan desplazar a los trabajadores cubanos y burlar las leyes obreras.

Embarcó Gómez Marrero

Con motivo de embarcar a las once de la mañana de ayer el subsecretario del Trabajo, señor Francisco Gómez Marrero, para la República de México, invitado por el jefe del Ejército Constitucional, coronel Batista, objeto de una cálida despedida los altos funcionarios de la Secretaría, entre los que se encontraban el doctor Juan M. Portuondo Menench, secretario del ramo; doctor José M. Suárez Rivas, director general del Trabajo; doctor José Joaquín Chalons, director de la Inspección Nacional y subsecretario interino; doctor José Enrique de Santal, asesor jurídico de la Secretaría; señor Sergio de Parra, director del Censo de Desocupados; señor Juan F. Medina, jefe de despacho de la Subsecretaría; doctor Juan Jesús Villarreal, presidente de la Comisión Nacional de Salarios Mínimos; doctor Teódulo García Ruiz, secretario de la Comisión de Salarios; doctor Andrés J. Sainz y otros funcionarios y empleados subalternos.

Antes de embarcar necesitan la autorización

Por el decreto 55 de 16 de enero del actual año, se establece que los funcionarios diplomáticos y consulares de la República informaran de todos aquellos casos que conozcan de trabajadores que, estando obligados a constar depósito de acuerdo con las disposiciones inmigratorias, pretendan dirigirse a Cuba; señalaran la profesión u oficio a que habitualmente se dediquen; y sujetaran la diligencia de visa a la autorización que sobre el particular dicte la Secretaría de Estado, con el parecer de las secretarías de Hacienda y Trabajo.

Pretenden que trabajo los admita como turistas

Sin embargo, la Secretaría del Trabajo ha venido recibiendo distintas reclamaciones de elementos interesados, para que sean admitidos los hebreos y demás inmigrantes de acuerdo con el artículo IV del propio decreto 55, emprendidos en el apartado A), o sea, como turistas que viajan por placer y no se dedicarán a trabajo alguno durante su permanencia en el territorio nacional, cosa esta que no ha permitido el secretario del Trabajo, aceptando la tesis sustentada por el director general del Trabajo y demás auxiliares.

Una investigación

El director general del Trabajo ha dispuesto que por inspectores del departamento se practique una investigación en el central «Rosario», situado en el término de Aguacate, provincia de la Habana, con el fin de comprobar si la mayoría de los empleados y obreros de esa finca azucarera, están de acuerdo con el contrato colectivo de trabajo presentado a la consideración de la administración del ingenio.

Contrato de trabajo

La entidad patronal Segrera Textil Company, de esta ciudad, ha suscrito el contrato colectivo de trabajo con el grupo de obreros que labora en la misma.

Cinco pesos de un obrero muerto

La Junta Central de Salud y Maternidad ha ingresado en la delegación provincial de Camagüey un billete de cinco pesos, moneda oficial, el cual fué remitido a la misma por el señor subsecretario del Trabajo. Este dinero fué enviado a la Secretaría del Trabajo, por compañeros del obrero Guillermo Espinosa, que trabajaba en una fábrica de tasajo y embutidos en la provincia de Camagüey y quien resultó muerto en un accidente de trabajo. Los compañeros del obrero fallecido interesaron de la Secretaría del Trabajo se hiciera llegar hasta los familiares de Espinosa, el dinero en cuestión, pero como a pesar de las múltiples investigaciones que se han realizado, no se ha podido conocer el paradero de los familiares de dicho trabajador, el dinero ha sido ingresado en el Fondo de Maternidad.

EN BREVE LIBERTARAN A LOS PESQUEROS CUBANOS RETENIDOS EN I. MUJERES

Se espera que de un momento a otro sean libertados los barcos pesqueros cubanos que se hallan internados en Islas Mujeres, por pescar en aguas mexicanas.

Según noticias que pudimos recoger ayer en centros oficiales, la Embajada de Cuba en México ha logrado demostrar que los pesqueros cubanos no cometieron delito alguno, por lo cual será decretada su inmediata libertad.

TRATO DE SUICIDARSE UN PRESO

Justo Rodríguez, de 41 años, vecino de Ríos número 2, en Marianao, que se encontraba preso en el Vivac Municipal de esa ciudad, acusado del hurto de una lata de leche, trató de ahorcarse en una celda con un pedazo de soga. Dijo que se encontraba abochornado y no quería seguir viviendo.

AUTOMOVILES CIRCULADOS

Por transitar con exceso de velocidad, ayer fueron circulados por la policía, los vehículos siguientes:

8a. estación: 27,763.

11a. estación: 15,912; 8,402; 5,777; Omnibus 152.

12a. estación: 85,025; 30,943; 13,749; 75,128.

LOS EMPRESARIOS DE CINEMATOGRAFOS SE REUNEN PARA ESTUDIAR LAS NUEVAS TARIFAS PRESENTADAS POR LA «ASOCIACION GENERAL DE AUTORES DE CUBA»

Los empresarios cinematográficos, en su local social, Consulado número 205, altos, en esta ciudad, celebraron junta extraordinaria ayer lunes, por la mañana, convocada por su presidente, lográndose nutrido quorum.

Motivó la reunión el tratar sobre el pago de derechos a los autores musicales, informando el presidente de los empresarios, señor Néstor Lao, a los asociados, sobre el convenio propuesto por la «Sociedad General de Autores de Cuba», por el cual se regula el cobro de los derechos correspondientes a los autores musicales, tanto extranjeros como nacionales.

El doctor Oscar Tariche, letrado asesor de la Sociedad de Autores expuso a los concurrentes síntesis de la legislación vigente en materia de propiedad intelectual; de las sanciones creadas por el Código de Defensa Social contra los infractores de la misma; de la fusión de la «Sociedad Cubana de Autores de Música y Literatura» con la de autores extranjeros, que en el día de hoy controla el cobro de los derechos correspondientes, informando también el doctor Tariche que al implantar las tarifas aprobadas por la Asociación que representa, se hizo un estudio minucioso de la capacidad económica de cada empresario, dividiéndolos al efecto en varias categorías. Señaló el hecho de haberse ratificado en el reciente Congreso de Lima el Convenio Internacional sobre la propiedad Literaria y Musical, del cual es Cuba país signatario, recalcando que las tarifas puestas en vigor en nuestro territorio resultan insignificantes comparadas con las de otras naciones. Terminado su informe, se retiró el doctor Tariche.

Entonces hicieron uso de la palabra el doctor Botta, los señores Carrerá, Herminio Alvarez, Humberto López y el secretario de la Asociación de Empresarios doctor Felipe R. Díaz, quienes expusieron distintas opiniones, acordándose declarar permanente la sesión, hasta que se halle una fórmula que armonice los intereses de los empresarios asociados y la «Sociedad General de Autores de Cuba», mediante una comisión, que fué designada, a la cual se le confió la tarea de verificar un ajuste de las tarifas que propone la Sociedad de Autores.

SUSCRIBASE Y ANUNCIESE EN EL «DIARIO DE LA MARINA»

La edición de «La edad de Oro», éxito tipográfico

Algunos ejemplares restantes de «La Edad de Oro», la inmortal publicación del Apóstol José Martí, recién editada por el Municipio habanero para distribuirla durante el concierto ofrecido a su memoria el pasado día 28 en el Anfiteatro Nacional, fueron repartidos ayer por el Departamento de Cultura a cargo del doctor Manuel Calás.

Por cierto que en esa edición municipal, que constó de diez mil ejemplares, ha establecido un record la casa de Molina y Compañía, que los tiró en menos de cuarenta y ocho horas.

ELECTROCUTADO UN OBRERO EN EL CENTRAL «TOLEDO»

El doctor Sardiñas, de la Casa de Socorros de Marianao, asistió de graves quemaduras, diseminadas por el cuerpo y de la pérdida de todos los incisivos superiores y escoriaciones y contusiones graves, a Miguel Carrasco, de 32 años, vecino de 18 y 24, en el Vedado. Declaró Manuel León González, vecino de 11 número 6, que Carrasco estaba en una escalera haciendo una instalación eléctrica y fué alcanzado por la corriente, lanzándolo al pavimento. No pudo declarar y fué trasladado a la clínica Ledón Urube.

MUERTO POR UN OMNIBUS

Ramón Fernández Suárez, de 36 años, residente en Ramos número 5, La Lisa, al atravesar la Calzada Real fué alcanzado por un ómnibus, pasándole una de las ruedas traseras por la cabeza, falleciendo instantáneamente. Según declaraciones de testigos presenciales, el accidente fué casual. El chofer Isidoro Maspule Gómez, vecino de La Lisa, quedó en libertad, por orden del juez de Instrucción.

M.E.C.D. 2016

COMENZARA EL LUNES DE LA PROXIMA SEMANA SU NUEVO PERIODO DELIBERATIVO EL AYUNTAMIENTO DE LA CIUDAD DE LA HABANA

TERMINO EL PAGO DE HABERES A TODOS LOS EMPLEADOS DE LA ADMINISTRACION MUNICIPAL

El Mayor de Monticello entregará un mensaje al de La Habana. Citados por el Jefe de Tránsito los directores de comparsas. Vence el 6 de Febrero el pago bonificado de las Fincas Urbanas

De conformidad con lo que determina el artículo 70 de la Ley Orgánica de los Municipios, por los distintos Jefes de Departamentos se están rindiendo los informes contentivos de los trabajos realizados durante el último trimestre, para la confección del Mensaje que de acuerdo con la Ley deberá remitir el alcalde Dr. Beruff Mendieta a la Cámara Municipal, al iniciarse el próximo lunes el nuevo período deliberativo.

El presidente Rivero San Román estuvo ayer en su despacho preparando el mismo.

Cobros por gestiones de impuestos.

Los cobros efectuados en el Municipio por getsiones realizadas en el Departamento de Administración de Impuestos, ascendieron en total a la suma de $1,307.61, correspondiendo a la Sección de Apremios, 961 pesos y por Modelos 12, nuevas licencias despachadas, $345.61.

Dicha suma representa un aumento.

Finalizaron los pagos de haberes de enero al personal.

Los pagos de los haberes del mes de Enero a los empleados del Municipio de La Habana, finalizaron ayer, liquidándose las siguientes nóminas, que importaron un total de $19,569.92: Negociado de Pesas y Medidas, Hospital de Emergencias, Servicio Médico Forense, Instituto de Profilaxis Venérea y Primer Congreso Panamericano de Municipios.

Así informó el contador señor Paz Larrabide.

Sobre contribuciones

El día 7 de Febrero vence el plazo voluntario concedido por el Alcalde Dr. Beruff Mendieta, para el pago de las contribuciones de Industrias y Comercios, Patentes de Alcoholes y las Patentes Semestrales y Anuales, incurriendo en el recargo del 10 por ciento los primeros y penalidad del duplo las Patentes de Alcoholes que no se hayan abonado en la expresada fecha.

También vence el día 6 de Febrero el plazo de diez días que concede la Ley a los propietarios de fincas urbanas para pagar el primer trimestre del impuesto territorial, con la bonificación o descuento del cinco por ciento.

Concurrirá hoy el alcalde a su despacho.

El Alcalde de La Habana, doctor Beruff Mendieta, concurrió hoy a su despacho del Palacio Municipal, según informó su secretario particular. Entre las audiencias que ha concedido, se encuentra la del señor Luis de Reyes, alcalde de Monticello, ciudad del Estado de New York el cual viene acompañado de Mr. Warren Curry, para entregar al Mayor habanero un mensaje de la Municipalidad que representan.

También recibirá el Dr. Beruff Mendieta al público.

Citados los directores de comparsas carnavalescas

El jefe del Departamento de Turismo Municipal, señor Manuel Hierro ha citado a todos los Directores de Comparsas, para que concurran el viernes, día 3, a las 9 de la mañana ante el capitán Enrique Torres, jefe de la Sección del Tránsito de la Policía Nacional, en su despacho sito en la Jefatura de dicho Cuerpo, Empedrado y Monserrate.

En la entrevista que sostendrán, se tratará sobre el recorrido de los desfiles y situación de las comparsas en los mismos.

Se ha demorado el pago a jubilados civiles este mes

Se debe al estado precario de la Caja de Retiro. Hubo varios traslados en Hacienda

En la Secretaría de Hacienda se dió cuenta ayer del siguiente movimiento de personal:

Trasladando a la señorita Sara Gutiérrez, oficial de administración, clase primera de la Dirección del Fondo Especial de Obras Públicas, a prestar servicios en comisión en la Secretaría Particular del Presidente de la República. Trasladando en comisión para la Secretaría de Gobernación al señor Carmelo del Pozo jefe de la Sección del Impuetso del empréstito de 35 millones de la Dirección General de Rentas. Dando por terminados los servicios del señor Pedro Pellón Couceiro, Jefe de cuarta clase del Negociado de Infracciones, de la Sección del Uno y Medio por Ciento.

Transferencia de crédito

Por Decreto Presidencial se autoriza la transferencia de crédito por un total de $11.371.00 de diversos capítulos del presupuesto de la Secretaría de Defensa del año fiscal 1938-39 con destino a diversos gastos de la División Central de la Policía Nacional.

Pensiones civiles

Debido al estado precario de la caja de jubilación del retiro civil, las pensiones de diciembre se vienen abonando con alguna demora, pese al ingreso aportado recientemente por el Estado de 70 mil pesos.

Ayer por la mañana el Pagador de las Clases Pasivas informó que estaban haciendo los cheques para entregar a los jubilados de la Cárcel de la Habana y la Dirección de Beneficencia, encontrándose pendientes aún seis dependencias de la capital y todas las pagadurías del interior de la República.

Ejecutan un expediente

El Admor. de la Zona Fiscal de Camagüey ha dado cuenta a la Secretaría de Hacienda de haber dispuesto la ejecución de un expediente de apremio que se sigue contra el comerciante Urbano Benito, por cobro del impuesto del seis por ciento sobre utilidades, en el cual existen diversas mercancías embargadas.

Los bienes que se le rematarán para satisfacer el adeudo que tiene pendiente con el Estado cubano, tienen un valor de $4,154.00 y consisten en 1,500 rollos de alambre de púas para cerca y 50 cuñetes de grampas de cien libras cada uno

ES RESUELTA POR EL SUPREMO UNA CUESTION DE COMPETENCIA PLANTEADA ENTRE DOS JUECES

El máximo Tribunal dice que es competente el Juzgado de Jatibonico, o sea el del domicilio del demandado. Dicho Tribunal confirma la pena impuesta a un reo de homicidio

La Sala de lo Civil del Tribunal Supremo, siendo ponente el magistrado Manuel Martínez Escobar, ha dictado sentencia declarando que el juez municipal de Jatibonico es el competente para conocer de la demanda establecida por el doctor Ramón González Barrios, a nombre del comerciante de esta plaza señor José Olivera Mesa, contra el señor Domingo Dones, propietario y vecino de la Colonia Cristales, de aquel término municipal, en cobro de mercancías que adquirió en el establecimiento del actor, calle Habana números 760 y 764, y las cuales le fueron remitidas a su domicilio.

El demandado Domingo Dones compareció ante el juez de Jatibonico, estableciendo cuestión de competencia y habiéndose librado al juez municipal del Este el oportuno oficio de inhibición, el doctor Urbano Godoy resistió dicha competencia, alegando que no podía acceder a la misma, por cuanto el referido demandado no sólo pidió la suspensión del juicio, sino que además interesó se hiciera nuevo señalamiento para el acto, lo que equivalía a una sumisión tácita a ese Juzgado, de acuerdo con las sentencias del mismo Tribunal Supremo de Justicia de 23 de diciembre de 1905, 28 de marzo de 1911 y 23 de enero de 1915 y otras, publicadas en la obra del doctor Martínez Escobar titulada «Los Juicios Verbales».

Elevado el asunto al Supremo, el fiscal doctor Maximiliano Smith, al conferírsele el traslado que ordena la ley, presentó escrito en el sentido de que debía de resolverse la competencia planteada en favor del juez municipal del Este de La Habana, de acuerdo con el auto que el mismo había dictado en el juicio, por ser doctrina establecida por la Sala que cuando en el escrito de suspensión del juicio es solicita nuevo señalamiento, se realiza un acto de sumisión tácita a dicho Juzgado, según declaran las sentencias de 27 de julio de 1925, las de 27 de junio y 6 de julio, ambas de 1928, y 12 de 13 de octubre de 1932. Pero el Supremo, como ya hemos dicho, falló a favor del Juzgado de Jatibonico, lugar del domicilio del demandado

Hablando con el doctor Gonzalez Barrios, acerca de esta importante materias, nos ha dicho que no se explica la resolución del Supremo, toda vez que hasta ahora se ha venido rindiendo respeto a la expresada doctrina y de la que parece ser prescindió la Sala en este caso, en que declara «que tratándose de una obligación que no tiene señalado lugar de su cumplimiento, es competente del domicilio del demandado, a tenor para conocer de la demanda el juez de lo prescripto en la regla primera del artículo 62 de la Ley de Enjuiciamiento Civil». El doctor González Barrios tendrá pues que comparecer ante el Juzgado Municipal de Jatibonico, a fin de proseguir la reclamación de su cliente señor José Olivera Mesa, contra el demandado señor Domingo Dones.

Más de 14 años por homicidio

Por la Sala de lo Criminal del Tribunal Supremo ha sido declarado sin lugar el recurso de casación establecido por Preto Manuel Rodríguez y Fernández, que fué condenado por la Audiencia de Santa Clara a la pena de 14 años, 8 meses y un día de reclusión, como autor de un delito de homicidio.

Según la sentencia, en la noche del 2 de mayo de 1932, en la finca Pedroso, término de Santa Clara, en un pequeño rancho en el que juntc habitaban el procesado Rodríguez y Baldomero Monteagudo, se suscitó entre ellos una acalorada discusión y desafiados para pelear, salieron juntos a una siembra de maíz que próximo al mismo había, en cuyo lugar el procesado con un cuchillo le produjo a Monteagudo, que se encontraba desarmado, una herida en la región infraclavicular izquierda, otra en la región posterior del tórax y varias más en los brazos, a consecuencia de las cuales falleció.

MEDICOS CUBANOS DESCUBREN UNA TECNICA PARA INVESTIGAR LAS ENFERMEDADES SOCIALES

Los Dres. Sellek y del Frade, sus autores, la dieron a conocer, sin reserva alguna, en la sesión celebrada recientemente por la Sociedad Cubana de Pediatría en la ciudad de Santa Clara

Como quiera que una de las lagunas que existen en el diagnóstico de las enfermedades sociales por el examen de la sangre, lo constituye la avariosis hereditaria, los doctores Antonio Sellek y Alejandro del Frade, Director y Serólogo, respectivamente, del Laboratorio Clínico del Hospital Municipal de Infancia, con miras al bien común y engrandecimiento de la patria, se han dedicado a estudiar este asunto.

En 1936 dieron a conocer los doctores Sellek y Frade, una técnica que usando la antigua de Meinicke, resolvía este problema. El valor de la misma ha despertado el interés de los más grandes pediatras y serólogos mundiales. Ella fué confirmada en su utilidad por los doctores Alberto Recio y Octavio Montoro, en Cuba; Hinten, en Norte América; Fraga, en México. Actualmente los jóvenes investigadores cubanos han logrado una nueva reacción, que emplea antígeno, sustancia preparada de extractos de corazón de res, propio, pues los hasta ahora usados en Cuba son extranjeros.

Dan a conocer la técnica

La descripción de la preparación de este extracto, así como la técnica de la reacción, fué dado a conocer por sus autores sin secreto de ningún género, en la sesión científica especial celebrada recientemente por la Sociedad Cubana de Pediatría en la ciudad de Santa Clara, a la que concurrieron los más eminentes pediatras cubanos, los doctores Angel Arturo Aballí, Clemente Inclán, Félix Hurtado, Agustín Castellanos, Teodoro Valledor, Valdés Díaz y otros muchos. Actuó de Secretario el doctor Serafín Falcón.

El original trabajo de los doctores Sellek y del Frade fué brillantemente expuesto por sus autores, los que demostraron de un modo práctico, el valor de su última reacción, llevándola a cabo en presencia de la concurrencia, con sangre procedente de casos positivos y negativos, ingresados en el Hospital San Juan de Dios, de Santa Clara, a cuyo Director obsequiaron con cantidades de su antígeno para que su reacción fuese, en lo sucesivo practicada en aquellos pacientes que interese al cuerpo médico el descubrimiento de dicha enfermedad.

La campaña en otros países

El problema de las enfermedades sociales es, actualmente, considerado en todos los países civilizados, no ya como una cuestión de tratamiento, si no como de diagnóstico para la erradicación de esos males.

El Gobierno Federal y el de los Estados en N. América invierte elevadas sumas de dinero, utiliza los servicios de clínicos expertos, laboratoristas de fama, tratamientos fáciles para el enfermo, educación pública por la prensa, panfletos, cuadros ilustrados lecturas, exhibiciones cinematográficas etc.

En Francia se ha creado por el Ministerio de Salubridad Pública el Servicio Central de Profilaxis de las Enfermedades Venéreas, y en todas las poblaciones mayores de diez mil habitantes, se han creado dispensarios. En 1935, Francia gastó contra esas enfermedades la suma de 11 millones 530 mil francos.

En Italia, el Gobierno de Il Duce, está estudiando este asunto, desde un punto de vista triple: demográfico, social y económico, y está invirtiendo anualmente, alrededor de $350.000.00 dólares en la prevención de esas enfermedades.

MUY SENTIDA LA MUERTE DE LA SEÑORA MARIA L. SANCHEZ VDA. DE VALLINA

Ha sido muy sentida en nuestra sociedad la muerte de la respetable dama señora María Luisa Sánchez, viuda de Vallina abuela del querido Padre escolapio Antonio Entralgo.

La familia hizo todo lo humanamente posible por prolongar la vida de la anciana; pero sus esfuerzos resultaron estériles, extinguiéndose aquella vida poco a poco, entre los suyos.

El entierro constituyó una sentida manifestación de duelo, asistiendo los alumnos de las Escuelas Pías, representaciones de varias congregaciones religiosas y numeroso público.

Nos asociamos de todo corazón al duelo de sus hijos y nietos, a los que hacemos llegar nuestro más sentido pésame.

★ Nuestra audición de esta noche. ★

★ ZOILA GALVEZ,
★ GONZALO ROIG,
★ ORQUESTA "ENCANTO"

EL ENCANTO presenta en su audición de esta noche a la aplaudida soprano Zoila Galvez en un exquisito programa en el que será acompañada por la orquesta de concierto de EL ENCANTO, bajo la dirección del notable maestro Gonzalo Roig.

8 a 9 de la noche
CMCD, onda larga, 630 Kc.
COCD, onda corta, 6130 Kc.
LA VOZ DEL AIRE, S. A.

Audiciones Transradio Cubana, S. A.

El Encanto

La Gran Liquidación de Camisas,

iniciada el lunes pasado,
DURARA TODA LA PRESENTE SEMANA.

Recordamoo que se trata de finas camisas de 2.00, 2.50 y 3.00 que puede adquirirlas, ahora por

1.39

CORTE Y CONFECCION ACABADA DE NUESTROS TALLERES.

PLANTA BAJA

El Encanto

Uniformes para Sirvienta

Los uniformes para sirvienta, también comprendidos en estas Grandes Ventas de Ajuares de Casa, puede adquirirlos, ahora, por una parte muy inferior a su precio normal. Extensos y variados surtidos, confección esmeradísima de nuestros talleres.

Uniformes negros con cuello y puños blancos
0.75 y 1.00

Uniformes blancos de madapolán
a 0.95

Uniformes blanco de poplín, muy fino
a 1.12 y 1.25

Uniformes irlanda azul con cuello y puños blancos
1.12 y 1.25

Uniformes de poplín azul con cuello y puños de piqué blanco
1.25

Uniformes de percal a listas con cuello y puños blancos
a 0.95 y 1.25

Delantales de céfiro a listas
2 por 0.20 y 2 por 0.25

Delantales blancos de madapolán con festón
a 0.17

Delantales blancos, color y negros
a 0.21, 0.25 y 0.29

Delantales bordados de piqué
a 0.44

Delantales de cocina, en distintas telas
0.44 y 0.49

TERCER PISO

TERCER PISO

COMPRENDEN ESTAS VENTAS, Ropa de Cama, Mantelería, Cretonas, Damascos, Alfombras, Guarandol para Ropa de Cama, Toallas, etc. a precios inferiores a los que usted pueda suponer.

El Encanto

¿Ha tenido usted ocasión de examinar las ofertas de nuestro Departamento de Mantelería para estas GRANDES VENTAS DE AJUARES DE CASA?

Si acaso no le ha alcanzado el tiempo, por todas las cosas que habrá tenido interés en ver, no deje de atender esta recomendación que le hacemos: venga hoy mismo a EL ENCANTO y vea la espléndida calidad de los surtidos... y a qué precios, de verdadero, regalo puede adquirirlos.

Juego de mantel de ratiné, en fondo verde, azul y rosa, —un estilo muy nuevo—, tamaños 52 x 52" con 6 servilletas 1.60
En rayón 52 x 68, 6 servilletas 1.55

Juego de mantel de rayón, fondo de color, en verde, rojo y oro,
tamaño 60 x 60", 6 servilletas 1.60
tamaño 60 x 80" 6 servilletas 1.95
tamaño 70 x 90" 6 servilletas 2.90

Otros juegos en rayón fondo de color, estilos muy bonitos
57 x 77" 6 servilletas 2.00
57 x 87" 8 servilletas 2.35

Juegos de mantel, crepé estampado, fondo de color
87 x 94", 8 servilletas 2.25

Juegos de mantel de crash de hilo, fondo blanco, listas de color, con tonos vivos de mucho efecto
160 x 160" 6 servilletas 2.95
160 x 200" 6 servilletas 3.75
160 x 250" 8 servilletas 4.50

Juegos de mantel, de crash de hilo, fondo de color, listas efecto vistoso
160 x 160" 6 servilletas 3.50
160 x 200" 6 servilletas 4.00
160 x 250" 8 servilletas 5.25

Estos mismos juegos los tenemos en tamaños mayores.

Juego de mantel de ratiné, fondo de color, tonos fuertes, muy interesantes, en carmelita, verde, rojo y azul prusia
160 x 160" 6 servilletas 3.50
160 x 200" 6 servilletas 3.75
160 x 250" 8 servilletas 4.50

Otros juegos de rayón, muy finos, de 160 x 160", con 6 servilletas que valían $14.00 y $16.00, ahora 10.50

Tapetes de damas para la mesa de Comedor
150 x 150 en 3.50 150 x 250 en 6.00
150 x 200 en 4.50 150 x 300 en 7.25

Los paños para vajilla, cocina y cristales al igual que las servilletas para cocktail y juegos de mantel de fantasía y alta calidad están igualmente, muy rebajados. Haga a la vez un recorrido por los demás departamentos comprendidos en estas GRANDES VENTAS DE AJUARES DE CASA, que tienen para usted ventajosas oportunidades.

SEGUNDO PISO

El Encanto

El Departamento Postal servirá a usted inmediatamente cualquiera de los artículos anunciados

IMPORTANTE:

A los Hoteles, Casas de Huéspedes, Clínicas, etc., se les ofrece ahora magnífica ocasión para renovar sus habilitaciones de ropa de cama y mantelería.

¡Consulte nuestros precios!

M.E.C.D. 2016

OA. SECCION Z

TELEFONOS:
Dirección. . . . M-2856
Jefe de Redacción M-1287
Sección de Sports M-7912

DIARIO DE LA MARINA

TELEFONOS:
Quejas M-7911
A. Clasificados . M-7915

OA. SECCION Z

AÑO CVII ACOGIDO A LA FRANQUICIA POSTAL LA HABANA, MIERCOLES, 1 DE FEBRERO DE 1939 EL PERIODICO MAS ANTIGUO DE CUBA PAGINA TRECE

LA NUEVA ESPAÑA

PAN, AMOR Y JUSTICIA

PARA TODOS

La reconquista de España y el reencuentro de su verdadero espíritu y de sus modos inconfundibles y tal vez únicos, continúa con el ritmo enormemente acelerado que supo imponerle el Caudillo, como fiel intérprete de las ansias de un pueblo que se alza magníficamente airado en defensa de todo aquello que ha de estimarse más que la vida y que hace a las naciones y los hombres digna obra de Dios.

Pudiera creerse, por cualquiera alejado en cuerpo y espíritu de la tragedia de España, que allí se ventila una guerra que será ineluctablemente ganada por aquel de los contendientes que esté mejor preparado para la lucha y disponga de más medios para seguirla hasta el fin y triunfar de su contrario, y, sin embargo, esto, que parece tan lógico, no ocurre en el caso de España, por tratarse, precisamente, de un conflicto en el cual el espíritu de una raza indomable juega el principal de los papeles, dándose el caso peregrino de que la parte que disponía de miles de millones acumulados en el Tesoro Nacional, aumentados de enorme manera por los caudales de los bancos y las riquezas de las principales industrias y comercios y aun las de los mismos particulares; la que tenía en sus manos todos los poderosos resortes del poder y de la autoridad; la que disponía a su antojo y placer de honras, vidas y haciendas; la que se creía invencible porque «lo tenía todo», ha sido precisamente, la que lo ha perdido todo en una derrota tan completa y definitiva que culmina, como estamos viendo, en su total aplastamiento.

Si de intereses materiales y egoístas se tratase tan sólo, hace ya tiempo que la España nacionalista que el Caudillo tan insuperablemente dirige y gobierna, hubiera sido borrada del mapa; pero de esta parte, tan ayuna de materialismos y tan alejada de toda aspiración bastarda, se ventilaba en escalofriante empeño, el ser o no ser de un pueblo en las normas anímicas que le habían dado forma, vida y grandeza, la subsistencia o la muerte de una civilización multisecular, cuyas fuentes purísimas alimentaron al mundo, normas y fuentes que estaban ya en trance de oprobiosa e indignante muerte, aniquiladas o, lo que sería peor mil veces, absorvidas por la mayor de las barbaries y el más salvaje de los materialismos que registra la historia de los siglos.

En esta gesta admirable de un pueblo por su vida y por su propia alma, no se sabe qué admirar más: si la marcha triunfal de sus ejércitos en decisiva lucha con los propios hijos traidores y viles, unidos en vergonzoso y repelente contubernio con la escoria de más de cincuenta naciones; si esta gloriosa reconquista de España palmo a palmo y provincia a provincia, sin que ni una sola de ellas pudiere serle de nuevo arrebatada, o la maravillosa organización de su retaguardia, fiel expresión del sentir de todo un pueblo que pone el alma entera en el empeño.

Esta organización, que puede llamarse sin segundo, en la que participan por igual todas las provincias liberadas ya, es la que permite la obtención de los magníficos resultados que estamos viendo, sin salir de nuestro asombro.

Es esta organización insuperable, que tantos trabajos, heroismo y amor representa, la que obra el milagro de que, cuando las tropas nacionales entran triunfadoras a ocupar una población, por grande que sea, —he ahí el caso de Barcelona— al mismo tiempo y formando con los ejércitos parte importante y principalísima de su labor de reconquista y redención, penetran en la ciudad esas instituciones insuperables, cuya labor nunca será bastante ponderada que se llaman Auxilio Social y Frentes y Hospitales, y ocupan sus puestos de responsabilidad y de mando o de amor y sacrificio los jefes y los funcionarios que van a actuar con la mente y el corazón en España, los sacerdotes y religiosos que lo harán con el alma en Dios, los médicos incansables y las enfermeras abnegadas, y, para que nada falte, desde todas las provincias hermanas, aun las más alejadas, afluyen hasta la últimamente recuperada miles y miles de camiones repletos de comestibles, de ropas, de medicinas, formando en interminable teoría, por las rutas todas de España, a modo de rayos de luz en los que la Nación entera vuelca su amor y su vida.

Victoria por medio de las armas, con todos los horrores que la guerra significa, porque es así indispensable; pero luego e inmediatamente, la otra victoria, la de la paz, la que lleva con el pan material, alimento de los cuerpos y el espiritual que reconforta, y nutre las almas, aquel otro que es comprensión, es fusión y es justicia para todos.

Roberto SANTOS.

EL 7 DE FEBRERO DARAN COMIENZO LAS GESTIONES ENTRE ARABES Y HEBREOS

LONDRES, enero 31. (AP).—Una conferencia árabejudaica para tratar del futuro de la Palestina, se reunirá el 7 de febrero en Londres, según anunció hoy el Secretario de las Colonias McDonald en la Cámara de los Comunes.

La mayoría de los delegados se encuentra ya en Londres y McDonald dijo que había tratado acerca del procedimiento con las dos partes. Recomendó que el gobierno inglés discuta el problema que resulta de las diferencias entre árabes y judíos con cada parte separadamente al principio.

Tan pronto como se llegue a una base para la discusión, ambas facciones deberán entonces comenzar las negociaciones en la mesa redonda.

AL NO PERMITIR QUE CRUCEN LA FRONTERA HOMBRES EN EDAD MILITAR, FRANCIA COOPERA CON EL GOBIERNO DE NEGRIN PROLONGANDO LA GUERRA

DURANTE EL AÑO ANTERIOR, ASTURIAS SUMINISTRO AL EJERCITO NACIONAL DOCE MILLONES DE KILOS DE CARNE

Era lamentable el estado en que los rojos tenían la ganadería de esa región cuando fué reconquistada

Más de veintidós millones de pesetas entraron en Asturias por concepto de suministro de reses al Ejército Nacional. Suprimidos los intermediarios que llevaban toda la ganancia

OVIEDO, enero 31. (SE).—Consideramos interesante conocer el estado de la población ganadera de Asturias, y no creíamos que nos iba a ser fácil encontrar datos suficientes para saber cuál fuera el número de cabezas de ganado existentes en Asturias en la actualidad. Un valiosísimo trabajo llevado a cabo por la Junta Provincial Reguladora de Abastos de carne de Oviedo, nos allanó la labor, porque en ella lo encontramos todo hecho.

Tomó la mencionada Junta, para el estado comparativo, la existencia de ganado en la provincia, según estadística de 1935, y logró conocer la población vacuna en 1938. Es decir, antes del dominio rojo y después de haber sido expulsados de Asturias los marxistas.

He aquí el resumen:

Existencia de ganado

En el año 1935: bovino, 654,355; ovino, 291,050; caprino, 119,145; porcino, 179,678.

En el año 1938: bovino, 383,579; ovino, 293,080; caprino, 102,313; porcino, 73,982.

Superávit: ovino, 2.030.

Déficit: bovino, 270,776; caprino, 16,832; porcino, 105,696.

Total de cabezas de ganado en el año 1935: 1.244,228.

Total de cabezas en 1938: 852,954.

Déficit general: 391.274.

Pero hemos de destacar el déficit habido en el ganado vacuno, reses mayores, que fué de 270.776. No es, en realidad, esa la cifra, porque hasta completar los datos estadísticos, las medidas proteccionistas adoptadas por el Gobierno, con restricciones de consumo y prohibición terminante de sacrificar reses de producción, aumentó la población vacuna de Asturias después del derrumbamiento de los rojos en la provincia.

Pero, aún fué peor el estado sanitario en que dejaron la ganadería

Con todo, hay otra cosa más lamentable, que acusa a los marxistas del gravísimo daño causado a la riqueza ganadera de nuestra región, que es el estado sanitario en que la dejaron. Los rojos abandonaron totalmente toda medida profiláctica, y las epizootias se presentaron con caracteres alarmantes. Así, el carbuncc sintomático, la perineumonía exudativa contagiosa, la glosopeda, la rabia, etc., etc.

Hoy hubo que desarrollar todos los medios de lucha contra toda clase de epizootias para devolver a la ganadería de Asturias un estado sanitario que acabe con los graves daños habidos por diversos males aparecidos durante el período rojo. Las epizootias causaron muchísimas bajas y fueron el motivo por el que la reconstrucción de la ganadería no hubiese sido más rápida, a pesar de que eran bastantes los sementales de las subrazas de montaña y de los valles (casina y Carreño) que se libraron de la puntilla.

Las vacas y novillas de raza, con capacidad productiva, lograron la misma buena suerte. Así nos encontramos con que la cabaña asturiana mermadísima y descompuesta durante el dominio rojo, consiguió, en pocos meses, una sorprendente mejoría sanitaria, a pesar del corto tiempo que transcurrió desde que se impusieron las medidas proteccionistas, de resultados apreciables en la masa de población, aunque sí de resultados definitivos en la sanidad de la ganadería, lo que es más que merecedor de toda clase de plácemes y contentos.

Destaquemos de los daños de los rojos, lo más importante

Parece simbólico. Los rojos han dejado en el ganado vacuno de Asturias la terrible epizootia de la rabia. Era raro, antes, que se diese un caso de este mal en toda la provincia y, como si hubiese respondido al ambiente en que vivían aquellos desesperados del dominio rojo, la rabia se extendió al ganado. Pero la vigilancia de la Inspección Pecuaria provincial, permitió una localización absoluta de los casos y de los nuevos brotes que pudiera haber. No obstante, como el mal es verdaderamente grave, ni un solo instante se descuida la observación.

Allí donde aparece un caso, inmediatamente se declara zona epizoótica toda la demarcación, se sacrifica la res y se establece la cuarentena consiguiente.

La glosopeda

Otra de las epizootias legadas por los rojos fué la glosopeda. Por fortuna, la virulencia es pequeña; pero en cambio, la extensión del mal es grande. La profilaxis se hace con la máxima rigurosidad; el trasiego constante de ganado, por los embarques diarios que hay que hacer, impide una localización absoluta, por mucho que se desinfecten los camiones y vagones del ferrocarril. Con todo ello el mal no ofrece caracteres de alarma, pues que la virulencia está cortada.

Cómo se está rehaciendo la ganadería en Asturias

Rehacer la ganadería en Asturias fué el primer punto de vista. Para ello había que librar del matadero las reses en producción y los reproductores de razas puras. Los inspectores veterinarios recibieron orden del inspector provincial para que se indultase en los macelos a los novillos o terneros que presentasen características de pureza. Para ello fué preciso sorprender el consumo de carnes, limitando a cuatro días por semana el sacrificio y venta, siempre a la base de que la matanza se hiciese en la proporción normal de cada día, con arreglo al consumo de época también normal.

Esta restricción tiene a que el abastecimiento de carnes al Ejército sea todo lo amplia que se precisa. Y otra razón muy estimable que responde a las medidas preventivas para futuras y próximas liberaciones de provincias y ciudades importantes, es la de tener dispuesto un número de reses suficiente a llevar a los españoles que aún gimen bajo el dominio rojo, el alimento de nutrición vigorosa que necesitan.

Todo está previsto, y por ello hay que atenerse a las disposiciones que restringen el sacrificio de reses.

Como los problemas son múltiples y la reconstrucción de la ganadería urgente, todas las medidas adoptadas para no desatender las necesidades de guerra y el resurgimiento de la cabaña asturiana, son acertadísimas.

Espíritu de sacrificio

Y Asturias llega adonde es posible llegar. Asturias abastece, se rehace, se sanea. Oviedo, dicho sea de paso, es la población que mejor y con más espíritu de sacrificio se atiene a las medidas de restricción y, estoicamente, cumple las órdenes emanadas por la superioridad.

Pero no seríamos justos si olvidásemos aquí que la ordenación de servicios y economía del ganado en Asturias, ha sido labor del ex gobernador civil, comandante Caballero, y que hoy el gobernador civil, coronel Ceano, la prosigue y la alienta con preocupación directa. Esta memoria que sirve de guión a nuestras notas, se ha hecho por orden del señor Ceano, dirigida por el inspector pecuario provincial, don Pedro Pardo Suárez, y por las declaraciones juradas de los campesinos ganaderos de Asturias por medio de los ayuntamientos respectivos.

En la memoria figuran todos los concejos, uno a uno, con sus estadísticas parciales y estado comparativo del 1935 al 1938.

Asturias, Oviedo, Caballero, Ceano, son cuatro nombres que van unidos en la ingente labor de abastecimiento de carnes al Ejército y de resurgimiento económico de la ganadería.

Desde enero al 31 de julio, fué la Intendencia militar, directamente, la que compró el ganado y lo sirvió al Ejército. Desde 1 de agosto al 31 de diciembre, este servicio pasó a la Comisión de Compras de la Junta provincial Reguladora de Abastos de Carne, de Oviedo.

Las cifras son estas:

Mes de enero: 2.074 reses, 525.731 kilos, pesetas 709.850.35.

Febrero: 3.565 reses, 927.043 kilos, pesetas 1.474.302.35.

Marzo: 4.630 reses, 1.228.683 kilos, pesetas 2.124.524.25.

Abril: 4.535 reses, 1.148.681 kilos, pesetas 2.049.931.20.

Mayo: 6.210 reses, 1.667.418 kilos, pesetas 2.919.634.80.

Junio: 3.460 reses, 933.074 kilos, pesetas 1.629.209.55.

Julio: 2.730 reses, 665.945 kilos, pesetas 1.209.702.25.

Agosto: 4.668 reses, 1.337.101 kilos, pesetas 2.087.994.20.

Septiembre: 5.522 reses, 1.411.527 kilos, pesetas 2.565.663.36.

Octubre: 5.129 reses, 1.228.892 kilos pesetas 2.262.285.89.

Noviembre: 3.254 reses, 780.581 kilos, pesetas 1.517.846.38.

Diciembre: 3.445 reses, 881.694 kilos, pesetas 1.634.880.00. (Faltan datos de tres días).

Total: 49.242 reses, 12.736.370 kilos, pesetas 22.185.823.58.

Cuarenta y nueve mil doscientas cuarenta y dos reses; doce millones setecientos treinta y seis mil trescientos setenta kilos de carne; veintidós millones ciento ochenta y cinco mil ochocientas veintitrés pesetas con cincuenta y ocho céntimos, que entraron en Asturias por suministro de carnes al Ejército.

Clasificación, clase y precio de tasa

Tenemos de primera, 2,30 pesetas; de segunda, 2,07; de tercera, 1,84.

Novillos y toros de primera, 2,01 pesetas; de segunda, 1,67; de tercera, 1,32.

Vacas de primera, 1,72 pesetas; de segunda, 1,49; de tercera, 1,15; Chasinería, 0,90.

Bueyes de primera, 1,95 pesetas; de segunda, 1,75; de tercera, 1,49.

A precio tan elevado no vendieron los ganaderos ni cuando la Guerra Europea

Estos precios que quedan señalados son los más altos que alcanzó el ganado en Asturias y superan a los que rigieron durante la guerra europea, que fué el período en que más se pagó la carne en esta provincia.

Todas las reses se adquieren a través del Sindicato Provincial Agrario de la C.N.S.

Y para que se acaben los intermediarios, que eran los que hacían los negocios, con perjuicio del campesino, la Comisión de Compras de la Junta provincial de Abastos de Carne, se surte únicamente del Sindicato Provincial Agrario de la C. N. S.

El Sindicato Provincial Agrario, a su vez, tiene organizado el abastecimiento de manera tan perfecta, que no hay un solo inconveniente para atender los pedidos de la Intendencia Militar.

Así se organizó en Asturias, bajo las orientaciones de las autoridades superiores. Así se reconstruye Asturias en orden a la ganadería, y así da un ejemplo tan maravilloso de patriotismo, de orden, de superación.

UNA ESCUADRA DE CRUCEROS FRANCESES A GIBRALTAR

GIBRALTAR, enero 31. (Havas).—Esta mañana llegaron, procedentes de Casablanca (Marruecos), los cruceros franceses «Foch», «Dupleix» y «Algerie», tras de haber participado en los ejercicios de la escuadra.

En el «Algerie» iza su insignia el vicealmirante Abrial, comandante en jefe de la flota francesa del Mediterráneo, el que hizo inmediatamente las visitas reglamentarias al almirante Sir Charles Forbes, comandante en jefe de la flota británica, con insignia en el acorazado «Nelson», al contralmirante Evans y el general Ironside, jefe militar de Gibraltar. Los almirantes Albrial y Forbes celebraron una larga e importante conferencia, en la cámara del «Nelson».

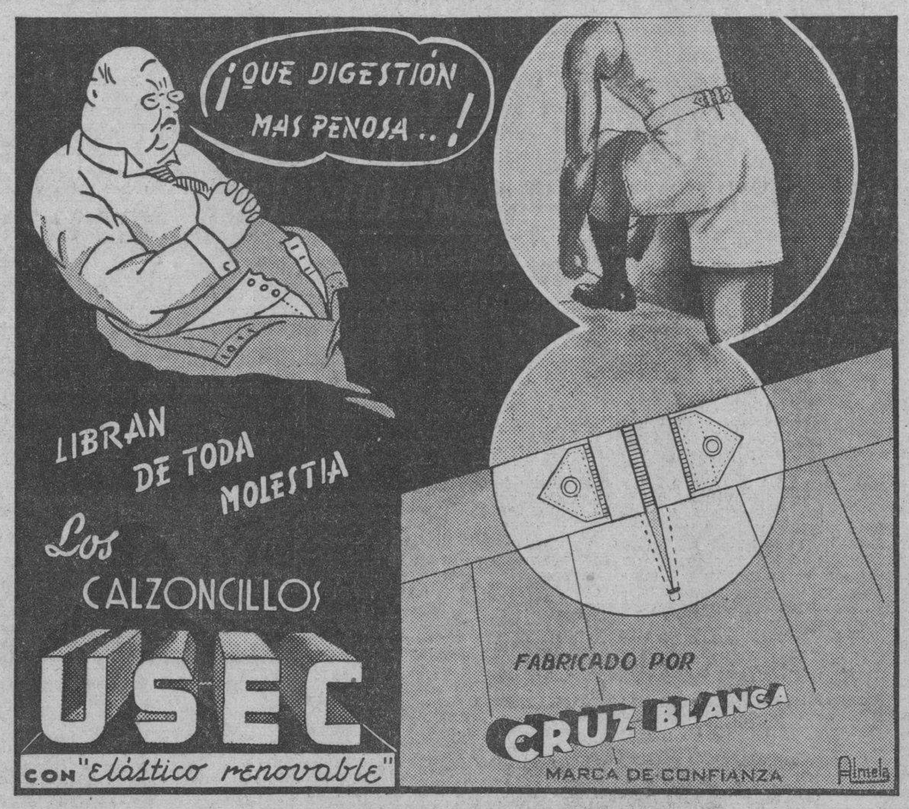

SORTEO DE LA CRUZ ROJA, Febrero 8

PRIMER PREMIO: $100,000

Recuerde que el premio es seguro si el billete es de

"LA DICHOSA"

PARA LA ZAFRA ACTUAL Servimos a todas partes de la República desde una fracción a mil billetes.

PRECIOS ESPECIALES A REVENDEDORES DEL INTERIOR A LOS QUE SERVIMOS A VUELTA DE CORREO.

COMPAÑIA CENTRAL OBISPO Y COMPOSTELA. TELF. A-6770 - APARTADO 748 - Habana.

El gobierno belga acordó amparar a 500 niños españoles

Importantes posiciones han sido ocupadas durante el día por los nacionalistas

BURGOS, enero 31. (Transocean).—Las tropas nacionales continuaron las operaciones en el frente catalán, aunque la espesa niebla impedía la visualidad.

Las principales acciones se verificaron en el sur de Vich, ocupándose a Estany, a doce kilómetros de distancia, y a San Feliú de Tarrasola y Sangenís.

Bélgica recogerá 500 niños españoles

BRUSELAS, enero 31. (Transocean)—El Gabinete belga acordó participar en la acción de auxilio internacional en favor de la población española, decidiendo recoger inmediatamente quinientos niños en una casa de la ciudad francesa de Sete, inspeccionada por el Cónsul belga. El primer grupo de niños será recibido el martes.

Por razón de humanidad, Francia deja entrar a los milicianos heridos, de los cuales ha acogido ya a tres mil

«Al luchar nuestros Ejércitos por la liberación de España defienden los eternos principios de la civilización cristiana, consustancial con nuestros 2 países», dice Franco a Hungría

BURGOS, enero 31. (Havas).—El Generalísimo Franco dirigió hoy al Canciller-Presidente de Alemania, Adolfo Hitler, el siguiente mensaje telegráfico:

«Las victorias de Cataluña corresponden a la fe que depositasteis en nosotros, desde el primer momento. Quedo muy agradecido a nuestra sentida felicitación, y os envío con mis mejores votos por la grandeza de vuestra nación, los de la Nueva España y de sus ejércitos».

Contestando la felicitación del regente de Hungría, almirante Horthy, el Generalísimo se expresa así:

«Al luchar nuestro ejército por la liberación de España, defiende los eternos principios de la civilización cristiana, consustancial con nuestros dos países».

Inspeccionan la frontera pirenaica dos ministros franceses

PERPIÑAN, Francia, enero 31. (Havas).—Hoy llegaron los Ministros del Interior, Albert Sarraut, y de Sanidad, Mac Rucart, de Francia, para estudiar sobre el terreno el problema de los refugiados catalanes. Por motivos de humanidad, se acordó dejar entrar en Francia a los soldados rojos. Ya han llegado de tres a cuatro mil. Siguen afluyendo, además, millares de mujeres, niños y ancianos.

Protestan en Inglaterra de que se envíe auxilios a los refugiados

LONDRES, enero 31. (Havas).—Varios camiones que transportaban, en dirección a Francia mantas y medicamentos destinados a los refugiados españoles, al atravesar esta mañana una de las calles de Westminster, fueron detenidos por un grupo de fascistas ingleses (del partido de Sir Oswald Mosley) que llevaban unos estandartes en los que se leía: «¿Por qué ayudar a los extranjeros cuando en Inglaterra la gente se muere de hambre?» La policía pudo conseguir que los vehículos continuasen su marcha, aunque previamente hubo algunas ligeras refriegas entre los fascistas y los conductores de aquéllos.

La caravana seguirá viaje a Francia, vía Dieppe, para dirigirse después a Perpiñán, donde dejarán su carga de auxilios para los refugiados civiles españoles.

DR. MANUEL VILLAVERDE

De las Universidades de Madrid y de La Habana.

Médico de la Clínica del Profesor Gregorio Marañón, de Madrid. Medicina General Secreciones Internas. Consulta previo turno. Teléfono F-3532.—Calle 17, número 11.—Vedado.

Se cree que el Gobierno francés va a enviar a la frontera 50,000 hombres para evitar la invasión de los rojos

Las tropas nacionalistas se encontraban ayer muy cerca de Vich, importante centro de comunicaciones situado a treinta millas de la frontera, dominado por los cañones

PERPIGNAN, Francia, enero 31. AP.—Las autoridades francesas han despachado grandes contingentes de tropas a la frontera con España al objeto de que sirvan de barricada para impedir la posible retirada en masa de las tropas marxistas.

En los refuerzos que se han enviado figuran varios escuadrones de Caballería así como algunas unidades motorizadas.

El ministro del Interior Albert Sarraut conferenció con las autoridades civiles y militares quienes están haciendo preparativos para impedir que los soldados del ejército rojo de España, que están siendo acorralados en la frontera por las fuerzas nacionalistas, intenten invadir el territorio de Francia.

Sarraut ha ordenado que se acelere la admisión de refugiados civiles por temor a que puedan verse arrollados por las columnas rojas cuando éstas, acosadas por los nacionalistas, no tengan otra salida que la frontera para escapar.

Francia enviará 50,000 hombres a la frontera

En esta ciudad se cree que el gobierno francés enviará por lo menos 50,000 hombres a la frontera, pero en el Ministerio de Estado de París se dijo hoy que esa cifra parecía elevada. El Departamento de la Guerra y la prefectura de los Pirineos Orientales se han negado a hacer declaraciones.

Los ejércitos del generalísimo Franco, favorecidos por el mejoramiento del tiempo, recuperaron el ímpetu de pasados días y descargaron sus golpes contra el centro de la línea que el gobierno rojo ha creado con la esperanza de poder hacerse fuerte en la cuarta parte de Cataluña que tiene en sus manos.

Muy cerca de Vich

Los nacionalistas se hallan a menos de cinco millas del importante nudo de comunicaciones de Vich, que está a 30 millas al norte de Barcelona y equidistante de la frontera francesa. Dicha ciudad se encuentra bajo el fuego de los cañones de campaña.

Vich domina una carretera principal que pasa por los Pirineos a la frontera por Puigcerdá. Por carretera la distancia a la frontera es de 60 millas.

En el resto de la zona de combate por los caminos enfangados por las constantes lluvias no se pudieron continuar los avances como tampoco en la región de los Pirineos que se hallan completamente cubiertos de nieve.

Los jefes militares nacionalistas aprovechándose de la paralización obligada por causa del estado del tiempo, se dedicaron a reagrupar sus fuerzas y disponerlas para hacer frente a la resistencia que esperan encontrarán por parte de las fuerzas rojas que se han atrincherado en las montañas del nordeste de Cataluña después de retirarse del sector de Barcelona.

Se tiene entendido que el objeto de la determinación del gobierno francés de despachar tropas para la frontera es no sólo cerrar la puerta a los milicianos rojos que, huyendo de Franco, intentarán penetrar en Francia, sino también facilitar el acceso a los millares de no combatientes que cruzan las pasos de los Pirineos para llegar a la frontera.

Aunque el número de los que entraron hoy en Francia es menor que en días pasados, a causa precisamente de los temporales de nieve, pero con todo había millares de personas esperando esta mañana cuando se abrieron las puertas. Estas se cerraron anoche a las nueve y no abrieron hasta las ocho de la mañana de hoy.

Por vez primera el personal destinado a socorrer a la población civil suministró pan en abundancia a la multitud hambrienta.

Más de 5,000 refugiados han cido admitidos desde que los nacionalistas pusieron sitio a Barcelona la semana pasada.

Las ciudades francesas doblaron hoy el número de los que se envían al Norte desde las regiones fronterizas. Más de 9,000 entraron hoy solamente por Perpignan.

Obligan a trabajar a los soldados rojos

Los soldados rojos que lograron penetrar en Francia han sido obligados a trabajar bajo la supervisión de la guardia móvil en la construcción de un campamento en Angeles para los que no puedan regresar a España.

En La Tour de Carol 1,453 mujeres y niños fueron admitidos después que estuvieron acampados durante más de 24 horas en los desfiladeros llenos de nieve. Entraron en la ciudad, débiles y hambrientos y padeciendo un frío horrible.

Otros centenares de refugiados no tan afortunados se hallan acampados en la nieve junto a la frontera, y se calcula que unos 100 han muerto helados.

Quiren que vuelvan a pelear

Algunos soldados marxistas lograron cruzar la frontera. Los carabineros españoles que prestan servicio en los Pirineos, rechazan a todos los hombres útiles, obligándoles a que tomen el fusil para defender lo que resta de Cataluña en manos de los rojos.

Cerca de mil españoles acampados en Banylus iniciaron una manifestación contra la decisión francesa de rechazar a los hombres útiles para el ejercicio de las armas. Para reforzar la ciudad se han despachado muchos guardias móviles.

Como puede verse el gobierno francés está colaborando con el gabinete de Negrín en no permitir que abandonan el territorio rojo los españoles de edad militar, simpaticen o no con la causa roja, a fin de prolongar lo más posible la guerra civil.

Negrín va a hacer otra parodia de la reunión de Cortes

Unos cuantos diputados se reunirán en un lugar que ni ellos conocen aún

FIGUERAS, enero 31 (Por correo a la frontera francesa).—(AP.)—El gobierno de Negrín se propone convocar mañana a sesión a las llamadas Cortes republicanas «a algún lugar de Cataluña».

Los ministros no han querido revelar el sitio donde se reunirán un puñado de diputados izquierdistas a los que se les sigue llamando Cortes por el temor de que los aviones nacionalistas pongan fin a la sesión antes de tiempo.

Mientras se establecen los ministerios en esta ciudad, lo que no se ha completado aún, y comienzan a funcionar los órganos de gobierno, se hizo la convocatoria.

El puerto de Figueras situado a cinco millas al Este de Rosas, fué bombardeado hoy pero Figueras no fué atacada por los aviones de Franco.

La carretera con La Junquera y la frontera francesa está llena de refugiados en el más lamentable estado de penuria, que no han sido admitidos en Francia.

LA LEY DE AMNISTIA, EN LA CAMARA DE FRANCIA

PARIS, enero 31. (Havas).—La Cámara francesa comenzó hoy la discusión del proyecto de Amnistía de los funcionarios y obreros castigados como consecuencia de las huelgas ocurridas antes del 28 de diciembre último.

EXIJA el Suplemento en ROTOGRABADO con esta EDICION

La policía republicana trabaja activamente en la carretera con el fin de organizar el tránsito de vehículos. Por esa carretera tienen que circular los automóviles de los ministros republicanos entre Figueras y Francia.

Mil quinientos prisioneros y mucho material de guerra ocupado ayer por los nacionalistas al tomar a Malgrat

Las tropas rojas huídas de Barcelona, que pretendieron oponerse al avance de los nacionales fueron arrolladas y envueltas por éstas. Desmentida la muerte de G. Morato

BURGOS, enero 31. (Havas).—En los centros militares se informa que las tropas nacionalistas conquistaron Malgrat, haciendo mil quinientos prisioneros y apoderándose de mucho material de guerra. En el subsector de San Celoní hicimos también numerosos prisioneros, pertenecientes todos a la división Lister. En el subsector de Vich fueron ocupadas las posiciones de Coll de Vich, Pedrea y Puigrodo, haciéndose también prisioneros, debido a que allí los rojos pretendieron oponerse al avance de las fuerzas franquistas, lanzando a la lucha tropas procedentes de los contingentes que huyeron de Barcelona en vísperas de la entrada en ella de los nacionales, y las que fueron envueltas en la impetuosa acometida de las nuestras.

En el sector del Norte los nacionalistas envolvieron y rebasaron las alturas de Sierra Nuet, ocupando Sierra Gaya y los pueblecitos de Gaya y Ana María de Corner. En todos los combates librados el martes, el enemigo abandonó sobre el campo gran número de cadáveres.

A diez kilómetros de Vich las vanguardias nacionales

BARCELONA, enero 31. (Havas).—Las tropas franquistas están ya a diez kilómetros de Vich. Se informa que aumenta la resistencia de las tropas rojas. El alto mando nacional estudia dar un breve descanso a sus fuerzas, que no han dejado de batirse un solo día, avanzando continuamente, desde el 23 de diciembre, día en que comenzó la gran ofensiva general en el frente catalán.

Desmentida oficialmente la muerte del As aviador com. García Morato

BARCELONA, enero 31. (Havas).—Se ha descentido oficialmente la muerte del comandante García Morato, As de la aviación nacional, y del que decían los comunistas rojos que había sido derribado en combate aéreo.

Entre el Caudillo y el frente popular no hay base de inteligencia

Buena fe, sin duda, pero evidentemente equivocada, presidió la idea de poner sobre el tapete de la Conferencia de Lima una ponencia de mediación en el conflicto español. Y la razón salta a la vista.

Cabe en las guerras civiles de tipo histórico generalmente conocido, transcurido cierto tiempo de lucha, brindar a los bandos combatientes una oportunidad de poner fin a la contienda mediante una intervención, ya surgida del seno de los combatientes, ya procedente del exterior. Pero es porque en tales casos los elementos nacionales en lucha, son **nacionales**, y, además, tienen un fondo común de ideales sobre los cuales se pueden entablar relaciones de mutua transación. Esos ideales comunes pueden ser múltiples, pero hay uno que no falta jamás el ideal de Patria, cuando no el de Religión. Y ya sobre este terreno firme, comúnmente aceptado por ambas partes, sin dejación de su dignidad, cabe discutir anhelos secundarios y llegar por fin, a un pacto para las dos partes honroso.

Pero el caso de España es muy otro. Y es muy otro, porque entre Franco y los traidores del Frente Popular no hay base de inteligencia alguna. Una vez más hemos de hacerlo constar sin ambages. En nuestra patria no luchan clases sociales contra clases sociales; no pelean partidos políticos contra partidos; no se trata siquiera, de escalar las alturas del Poder, a cuenta de tales o cuales sectores nacionales. La lucha nuestra es una lucha de principios fundamentales, irrenunciables, sagrados, por parte de la España auténtica, la España del Caudillo; y unas aberraciones ideológicas plasmadas en el marxismo, sostenidas en colaboración con la masonería internacional y con el absurdo separatismo de unos cuantos cientos de miles de catalanes y vascos. En otras palabras, los que seguimos a Franco tenemos por **santo** la Cruz, y por **seña**, la Patria; los enemigos nada quieren con la Cruz, como lo han demostrado y siguen haciéndolo en forma satánica; y nada quieren con la Patria, según consta por lo entregados que están a Rusia. No olviden nuestros lectores que en Madrid, en Barcelona, y en Valencia, por citar las principales urbes esclavizadas por los siervos de Moscú que se llaman Azaña, Negrín y comparsa, enormes retratos de Lenin y Stalin, de Carlos Marx y de Joauhaux ocupan las mayores fachadas de las mayores plazas públicas. No olviden nuestros lectores que el ejército «rojo» está mandado por oficiales y jefes moscovitas y galos-bolcheviques. De gran número de sus jefes dimos cuenta y nombre en otras crónicas. No olviden nuestros lectores que al Ejército «rojo», como la sombra al cuerpo, siguen de cerca sendos «comisarios políticos», que son, en último término, los amos de la situación, los mandamás de las filas adversarias, y todos esos jefes políticos son comunistas, ya rusos, ya franceses, ya españoles.

Quiere decir todo ello que entre los españoles de Franco y los esbirros del Frente Popular no hay nada en común; ni Religión, porque ella la escarnecen; ni Patria, porque la odian. Los monstruos del otro lado se llaman a sí mismos «hombres sin Dios», y «hombres sin patria»; no quieren Dios, patria, ni hogar. Y con tales seres infrahumanos qué base común, qué terreno neutral, cabe excogitar? Piensen los cubanos; piensen los españoles residentes en Cuba, cuál sería su situación si se encontraran de la noche a la mañana, frente a frente, de una inmensa manada de fieras, ansiosas de sangre y de rapiña, de violación y de incendio, gritando desaforadamente desde San Antonio a Maisí: ¡Muera Cristo, muera Cuba; viva Rusia; abajo la Patria y viva el amor libre!... Pues todo eso, y de mil maneras dicho y escrito, vienen voceando hace tres años las hordas del Frente Popular que obedece a Stalin, a través de Azaña y de Negrín... ¿Cabe pensar en una mediación que tienda a pactar con tales detritus de la sociedad? Este es el capítulo final de la traición incoada en el Pacto de San Sebastián; esta es la prolongación, acentuada, de las salvajadas del once de mayo de 1931 y de octubre de 1934 esta última etapa de la infame leyenda escrita por los enemigos de Dios y de España.

Por lo demás, ¿cuándo se percatarán los pueblos en sosiego de que España sirve de una vez más a la Providencia, como martillo de los enemigos de la humanidad? Desde Covadonga a Granada luchamos contra la Media Luna que amenazaba con sojuzgar a Europa. En 1808 libramos de nuevo reñidas batallas hasta dar en tierra con el corso ambicioso y tirano que amenazaba constituirse en déspota de este continente. Y ahora estamos haciendo más, mucho más, que todo eso; estamos demostrando al mundo que el marxismo no llegará a dominarlo, porque aquí en tierra hispana, lo vamos reduciendo al desprestigio, a la desesperación de la agonía, y a la muerte. Ya pudieran meditarlo así los pueblos americanos todos; que hoy su antigua metrópoli, su Madre histórica, se desangra nuevamente, para que sus hijas americanas no tengan que hacerlo mañana... Y lo menos que pueden hacer todas ellas, yo quiero creer que lo hacen, es sentirse profundamente agradecidas, y clamar a todo pulmón: ¡Viva Franco; viva España!

Cizur GONI.

CELEBRADOS LOS FUNERALES POR EL GRAN POETA DE IRLANDA, WILLIAM YEATS

NIZA, Francia, enero 31. (Havas).—Hoy se celebraron en Roquebrune, Cabo Martín, a corta distancia de esta ciudad, las exequias del gran poeta, escritor y dramaturgo irlandés William Butler Yeats, fallecido el domingo. Los funerales fueron tan sencillos como deseaba el difunto.

El servicio religioso estuvo a cargo de un pastor anglicano, de Mónaco. La inhumación se efectuó en el pequeño cementerio de Roquebrune, donde las tumbas están pintorescamente cubiertas de mimosas.

Asistieron la viuda y unos cuantos íntimos, entre ellos Tormot O-Brien, presidente de la Academia Irlandesa. Yeats, quien ya tenía 74 años, vino a Roquebrune a pasar el invierno. Poco antes de fallecer, había terminado una nueva pieza teatral.

M.E.C.D. 2016

SUFRIRA EL CLUB HABANA IMPORTANTE REORGANIZACION PARA 1939-40

(Por Pedro Galiana)

El club Habana, que fué el único que dió batalla por el campeonato profesional de base ball hasta el último momento, presentará en la temporada de 1939-40 esa máquina championable que piden los fanáticos locales, y que siempre deben tener los teams de aquí, debido al support que reciben durante todo el año.

Un amigo del manager Mike González, nos dió ayer la noticia, asegurándonos que el coach de los Cardenales, en persona, se ocupará de la contrata de los players americanos que son siempre los que marcan la diferencia entre el primer lugar y el último.

Es obvio que Mike no tienen ninguna idea de retener los cuatro hombres que trajo del Norte esta temporada. Brinquitos Brown será retenido, desde luego. Su trabajo de reivindicación ha sido grande y el público ha aplaudido su labor en más de una ocasión, certificándola como de primera, pero, los otros tres no han hecho nada digno de alabanzas y puede afirmarse que no serán invitados a regresar.

El pitcher Griffith, que pudo haber significado el campeonato, no tuvo dos días buenos seguidos, y aunque sus compañeros afirman que su única dificultad consiste en que ha tenido el brazo en malas condiciones, la verdad es que se le han notado muchos lunares mentales, a la hora de pitchear. Los hermanos Radcliff, por su parte, han resultado una total desilusión, no teniendo más que dos o tres días, brillantes en toda la campaña.

Si los Radcliffe hubiesen respondido, el resultado del campeonato hubiese sido distinto; y, es que ambos tuvieron el millón de oportunidades para cambiar la decoración de los encuentros, fallando lastimosamente. El pitcher no tuvo más que dos o tres juegos efectivos, y la tercera base se pasó todo el año fallando en el pinch y dejando escapar rollings por entre las piernas, hasta que Mike, convencido, tuvo que darle el puesto a Sungo Carrera... Y, que se le pague un viaje a un americano para calentar el bando en Cuba, eso es inadmisible!

Mike aprovechará este verano sus distintas excursiones a New York, San Luis y Chicago, donde actúan la mayoría de los equipos semi-pro y del mismo modo que Luque descubrió hace dos años a Dandridge, y Armitas dió con un Bankheal, que es una estrella, él podrá encontrar los infielders que necesita para que el cuadro habanista luzca mejor, que, ese fué el punto flojo de la novena en la temporada.

Mike hará también cambios con algunos jugadores cubanos que parecen haber llegado ya al término de sus carreras... El base ball es un deporte de empuje, de hombres animados, de sangre ligera, y ningún club que aspire al éxito final de una jornada puede presentar diariamente en su squad jugadores que han dejado muy atrás sus mejores días.

Cuando esto ocurre en las Mayores, los dueños de clubs se olvidan del nombre de los players y los dejan libres, aunque se llamen Babe Ruth, Ty Cobb, Tris Speaker, Frank Frisch etc., y en Cuba tiene que hacerse lo mismo, ya que el público que paga pide novenas vivas, jóvenes, que presenten caras nuevas de interés.

El gran líder de los Rojos no ha dicho personalmente nada. Pero, sus amigos afirman que tiene grandes proyectos para el futuro y hablan de una reorganización importantísima que dará a la afición un club Habana formidable, joven, ligero, fuerte, que será capaz de luchar por el gallardete desde el primer día hasta el final.

La novena de este año incidentalmente, jugará el próximo domingo por la tarde en la ciudad de Cienfuegos, y, Mike irá al frente del grupo.

PEDRO GALIANA

Desde el Bull Pen

«DOLF» LUQUE

Ahora que toda la «fiesta» ha terminado; ahora que los ganadores han recogido sus premios y que algunos siguen preguntándose por qué el pitcher Carrasquel fué escogido por encima de Martín Dihigo como el player más útil de la jornada, no prece mala idea decir algunas palabras en favor de Adolfo Luque, veterano manager del Almendares, a quien aun sus más ardientes defensores de otros años han llegado a acusar de que ha perdido totalmente el ritmo basebolero, simplemente porque sus Alacranes no han salido todo el año del último lugar.

No hemos sentido nunca por la causa almendarista, y si la sinceridad no es pecado, podemos afirmar que nunca se nos ha considerado miembro del coro de ángeles que ha rodeado al batallador Adolfo cada vez que ha estado en lo que los americanos llaman «el top of the world», y que se ha olvidado totalmente de él, cuando las cosas no han marchado bien, y todo no ha sido color de rosa; pero, no podemos dar por liquidada la campaña basebolera profesional que acaba de cerrarse con el éxito del Santa Clara, sin antes decir que, para nosotros, Luque ha sido un verdadero héroe en cumplir fielmente el schedule con la clase de pelota que le jugaron sus muchachos este año.

La novena que Dolf ideó en octubre no tenía nada de pobre, examinada en el papel y con un poco de suerte pudo haber dado batalla por el estandarte. Tenía dos buenos receptores, magníficos pitchers, el mejor infield de la Liga y un trío de outfielders que se destacaba tanto como el de los otros tiempos, pero, nadie contó con lo que podían hacer los breaks en sentido contrario, y ahí fué donde surgieron las dificultades que trajeron como resultado la caída, definitiva, del team.

SE ROMPE EL PITCHING STAFF

Primero llegó a la Habana la noticia de que no venía a Cuba el pitcher Ramón Bragaña, lo cual representaba un total de 10 victorias, por lo menos, en la temporada... Más tarde se conoció que los Senadores de Washington prohibían al zurdo Monteagudo que jugase aquí en el invierno, prohibición ésta que costó un verdadero triunfo en que se cambiase; a Rodolfo Fernández, otro ganador consistente, se le enfermó el brazo y no pudo hacerse justicia en ningún momento en el box; Jorge Comellas, que ofreció exhibiciones impresionantes en la serie con los Homestead Grays, encontró distintos tropiezos, y Luque se vió forzado a dejarlo en libertad, en vista de la inutilidad de sus servicios; Silvino Ruiz se ha pasado todo el año con el costado en malas condiciones y Agapito Mayor, sin la experiencia suficiente, no pudo cuidar de un role regular, so pena de estropearse para siempre si así lo hubiere hecho.

FALLA FERMIN GUERRA

En la receptoría falló también otro hombre: Fermín Guerra, en quien se tenían verdaderas esperanzas, y en el infield se registró otro fallo de importancia cuando Cuco Correa no pudo jugar consistentemente con la efectividad que se esperaba y Silvio García despertó al batear cuando ya todo había terminado para el club.

Al pasar al outfield, Luque tropezó con idénticos desequilibrios. El americano Spearman, en otros años un bateador formidable para el Marianao, le jugó la pelota más pobre que le recordamos haber desplegado aquí. Pepe Abreu fracasó en su empeño de servir como jardinero regular y Tarzán Estalella, un hombre que acaba de ganar un champion bate en la Piedmont League, y que tenía etiqueta de venta para el Washington Senadores, donde trabajará este año como left field regular, no bateó nunca sobre trescientos y falló tanto en el pinch que Adolfo se vió en la necesidad de cerrar la season colocándolo de noveno bate.

Cuando un team completo decae en las condiciones que lo hizo este año el Almendares, mal puede pedirse que dé batalla por el pennant, por eso, ni aun con el mejor manager del mundo al cuidado del squad, podían esperarse mejores resultados.

LAS TACTICAS DE LUQUE

Se ha criticado a Adolfo porque ha utilizado con alta frecuencia el sistema del sacrifice-bunt como arma ofensiva, entendiéndose que el que usa mucho el sacrificio necesita de muy buenos bateadores y pitchers para ganar sus games, porque la jugada—al tiempo que reduce el scoring del club—regala siempre un out al equipo contrario, y, el Almendares no estaba precisamente muy fuerte en esos dos departamentos. Pero, no creemos que Luque hubiera podido hacer otra cosa, habida cuenta el prolongado slump de sus bates y la capacidad de algunos de sus jugadores.

Es triste finalizar en último lugar, desde luego. Pero, a veces nada puede impedirlo, cuando los breaks dicen a romper a favor del enemigo. Hombres como Connie Mack, Bill McKechnnie, Jimmy Wilson, Roger Honrsby, que han ganado pennants y que han probado sobradamente sus condiciones estupendas como directores de baseball, han tenido que consolarse también con haber cumplido el schedule en pie, como lo ha hecho Adolfo Luque este año, cuando sus mejores columnas les han fallado, y nunca ha podido contar con el material suficiente para iniciar una racha sensacional.

Luque no podía salir a pitchear, a batear y a fildear por todos sus jugadores, y juzgando imparcialmente el trabajo rendido por sus hombres, hay que convencerse de que... NADIE PODIA HACERLO MEJOR!

Adolfo, pues, no ha perdido en lo absoluto su viejo ritmo basebolero, y casi nos atrevemos a asegurar que el año próximo retornará con más entusiasmo que nunca, y con un team joven, formidable, y de batting oportuno, que hará olvidar a los numerosos fanáticos almendaristas que hay en Cuba de todos los malos ratos pasados en la última campaña, que, por desgracia para nuestro baseball, fueron incontables.

Que Luque, siendo de la vieja guardia del baseball americano, es de los que mueren al pie del cañón, pero, sin rendirse!

DE AJEDREZ

Por EVELIO BERMUDEZ

UNA INSTITUCION QUE DESAPARECE

Ha fallecido Manuel Rodríguez, el querido conserje «Manolito», del Club de Ajedrez de la Habana.

Era la figura más popular entre los ajedrecistas cubanos. Para el Club de Ajedrez era mucho más que el conserje: era el celoso y fiel guardián de sus modestas pertenencias. Manolito y el Club parecían una misma cosa.

Hace cerca de dieciséis años (1923) que la veterana institución de ajedrez tuvo la suerte de contar con los servicios de Manuel Rodríguez. Y ese período de tiempo nada significaría si no fuera lo indispensable que se hizo por su carácter y buena voluntad. Se ganó la confianza ajedrecística con su humildad, constancia y honradez. Menudito de cuerpo, casi insignificante, tenía Manolito el corazón más grande que recordarán los socios del Club de Ajedrez de la Habana.

Identificado con la sociedad y sus miembros llegó a alcanzar una preponderancia increíble en nuestro pequeño mundo ajedrecístico. Leal en sumo grado, no hubo secreto que no penetrara, ni crisis que no supiera soportar con admirable resignación. Aceptó todos los sacrificios personales en provecho de su club y del ajedrez con sorprendente entereza de ánimo. Supo de todas las amarguras y alegrías del Club de Ajedrez de la Habana.

Hace tiempo que venía jugando la partida más difícil de su vida. El pobre Manolito no sabía de aperturas, ni de juego medio y finales Su sabiduría era otra: la sabiduría del **hombre bueno y sencillo**. Sucumbió en un **jaquemate** que la ciencia previó con fatal impotencia.

Su muerte ha causado profunda pena entre los que le conocieron. Por muchas razones hace pensar en una institución que desaparece, dejando una incógnita difícil de resolver... Nadie que lo trató íntimamnte, y fueron muchos, lo olvidará No fué su destino el mejor; pero supo ganar afectos y, sobre todo, paz.

En los momentos muy difíciles que recuerda el Club de Ajedrez de la Habana, en más de medio siglo de existencia, desaparece este hombre.. No sabemos qué íntima relación tendrá la muerte de Manolito con el futuro inmediato de **eldorado** de los clubs de ajedrez del mundo como lo llamara Steinitz; pero para los que hemos conocido y conocemos a la veterana sociedad cubana no deja de sumirnos en hondas reflexiones.

SIGUE MAÑANA LA CONTIENDA DE LOS INTERCOLEGIALES

Los desafíos anunciados tendrán lugar en los terrenos de Víc. Muñoz y serán interesantes

En el Stadium de Víctor Muñoz se continuará el jueves la justa de base bail de menores de 16 años de la «Federación Atlética Intercolegial de Cuba», con un doble header de gran importancia, ya que pueden dos clubs quedar eliminados para la vuelta final.

En el primer turno se enfrentarán los «nines» de la Casa de Beneficencia y José Miguel Gómez, juego de enorme importancia, debido a que ambos teams están luchando por el primer lugar de la justa. Los boys de Raúl Chacón tienen buen chance de empatar en el primer lugar con el Colegio La Luz a tres victorias, mientras que los miguelistas van tras de su tercer éxito de la justa, después de haber sido vencidos el domingo por el team de La Luz.

En el segundo turno contenderán Maristas e Instituto de la Víbora, un juego de importancia también para ambos. Para los Maristas el triunfo los colocaría en magnífica posición para asegurar uno de los cuatro lugares para la vuetla final, mientras que para los viboreños de Guillermo Ara, la victoria evitaría el quedar eliminados de la clasificación.

Ambos desafíos se espera que sean muy reñidos, pues los teams cuentan con bueno lanzadores que harán su mejor esfuerzo por ganar. El primer juego dará comienzo a la una y media en punto.

Para el domingo se anuncian tres juegos: por la mañana en La Tropical jugarán Colegio La Luz y Colegio La Salle, por la tarde, José Miguel Gómez e Instituto de la Víbora y luego Maristas y Beneficencia. La entrada costará 10 centavos.

GRAN PROGRAMA DE SIETE CARRERAS ESTA TARDE EN ORIENTAL PARK

Oscar Pernia timoneó su primer ganador al batir con My Surprise a Bobby Buxton

El valioso aprendiz Jorge Alfonso despertó de su letargo, metiendo un par de ganadores en el curso de la tarde. Wild Money sigue siendo un buen amigo para su propietario, el modesto jamaiquino Duncan Grant. Siguen los reclamos en Oriental Park, cambiando de mano Alice Dodge, Bert W. y Maemute. Otras notas sobre la temporada hípica

Por «SALVATOR»

My Surprise, el desconcertante ejemplar de la cuadra de Strother, al que siempre tiene que sucederle algún incidente en el trayecto de la carrera que malogre el esfuerzo realizado, por fin ayer pudo llegar a tiempo frente a la varilla para merecer los honores del primer lugar.

Para lograr tal finalidad no piensen ustedes que le bastó arrancar y ocupar la Presidencia por su calidad superior, y por estar indicada su victoria teniendo en cuenta sus anteriores demostraciones entre nosotros.

Los fanáticos ya le tienen cogida la medida al hijo de Nessak, primer ejemplar adquirido por Earl Sande al abandonar la profesión de jinete para convertirse en entrenador. Saben perfectamente que My Surprise es muy difícil de manejar, pues no puede correr en un grupo muy apelotonado y necesita que su jockey le mantenga la cabeza levantada a cierta altura..

Por ese motivo, fué subiendo el precio de My Surprise en la pizarra de los leones, y ni la misma presencia de Oscar Pernia en la silla logró embullar a los fanáticos para decidirse a favor del eterno fracasado.

Lenta partida

Y en los primeros tramos de la competencia, cuarta del programa, lució justificado el vacío formado en derredor de My Surprise, pues hubo de arrancar con lentitud como acostumbra, y si bien Pernia es algo muy distinto en habilidad a sus jinetes anteriores, nada indicaba que le hubiera llegado su día al orgullo inexplicado del doctor Strother.

Bobby Buxton, cotizado muy liberalmente diez a uno, se había desprendido de Pandoramint y Dunlilt, y mantenía un fuerte regateo con el también inesperado Golden Ivy, dando la impresión que había de producirse un final angustioso entre los mismos.

No fué hasta que el grupo pasó la carreterita del paddock, que se pudo advertir que My Surprise se había colocado en tercer lugar por fuera, y que bajo el vigoroso hand ride de Pernia amenazaba con subvertir los valores hasta ese momento entendidos.

Albertico Fernández, apeló a todos los recursos en su farmacopea, y el látigo sobre Bobby Buxton no cesó de flagelar al hijo de Peter Hastings en todo el último dieciséis avo; pero el castigo resultó en vano, pues My Surprise lo pasó a veinte yardas de la meta, con lo cual se anotó Oscar Pernia su primer éxito del mitin.

Los contrastes

Grandes aplausos saludaron al veterano rider cuando, tras hacer el peso, volvía en dirección al cuarto, pero seguramente Pernia no se emocionó por ello como hace quince años pues ya conoce perfectamente lo cerca que está el Capitolio de lo Roca Tarpeya.

Bobby Bpxton, la antigua estrella de Gato, mostró que está muy cerca de su forma habitual, por lo que pueden prepararse a verlo ganar compitiendo contra los grupos reclamables desde hoy en adelante. Por algo fué el rival más peligroso de Pordine en 1938.

Jorge Alfonso, que había estado en la «muda» desde hace algunos días, por fin dió señales de vida en la tarde gris de ayer, ganando encima de Bay Way en la quinta y con Rickety Jane en la del cierre para dueños del patio.

Dignitary fué el caballo jugado inexplicablemente en la quinta, terminando muy alejado en la en la retaguardia y muy cojo, pues el hijo de Twink nunca anduvo muy bien de las extremidades.

Los lógicos

Pero los catedráticos no se dejaron tupir por el cuento de Dignatary, y se repartieron entre Addis Ababa, The Swagman y Baby Way, que habían mostrado notable habilidad en pistas alteradas, ganando fácil los dos primeros en milla y el último en seis furlones con muy fuerte final, después de mostrar velocidad desde los primeros tramos.

Esta velocidad fué la que le valió a Baby Way ayer para tomar desde el principio la punta, negándose a soltarla en momento alguno de la travesía, y al final tenía una cómoda ventaja de tres cuerpos produciendo una muy decisiva victoria para su dueño el entusiasta teniente Santos.

El veterano Wild Money mostró que por algo le llamaban el rey del fango en la temporada de verano, y si bien su margen de triunfo fué aparentemente corto, su jinete Solimena tenía bastante caballo aun y hubiera podido sacarle más de surgir necesidad para ello. Lugen Luggage, que es natillero de puntería también, llegó a colocarse primero en la recta, donde se coló por dentro y castigado por A. F. Martínez, por un fugaz instante dió la impresión de ganador, pero tuvo que rendirse ante Wild Money, el gran fanguero con el cual su modesto patrono Duncan Grant tiene resuelto su problema personal.

Más reclamos

Alice Dodge favorita de 4 a 5, tuvo que recibir una vigorosísima monta de Nico Fernández, para ganar la tercera, pues en su recorrido de la recta lejana fué cerrada par de veces por Hirow y Bert W. que se discutían el lugar de honor, y no fué hasta que llegaron a la recta que Alicia pudo tirarse por fuera y merecer el triunfo.

Tanto Alice Dodge como su contrincante más cercano, Bert W. cambiaron de dueño después de la carrera, metiéndose tres sobres en la caja por la primera; y el aplatanado Katz, tras perder a Alicia tuvo que sufrir otro reclamo en la carrera siguiente, en que le fué quitado Meemute por mil quinientos pesos.

En ninguna temporada se han hecho mayor número de reclamos que en la presente, con la agravante que son los caballistas locales los que están apelando al fatídico sobrecito para mejorar la calidad de su ganado.

NICOLAS DUEÑAS E IGNACIO VAZQUEZ PELEAN EL SABADO

Boxeadores de los Guantes de Oro pelearán el sábado en Camagüey. Ameno el programa

El próximo sábado irán los boxeadores de los Guantes de Oro, algunos de ellos, a contender contra los de Camagüey. No van los campeones, pero sí algunos de los más distinguidos en los últimos programas celebrados para que la afición boxística de la legendaria provincia se den una idea aproximada del por qué los ases de la Dirección General Nacional de Deportes triunfó en toda la línea en su viaje a Key West, y el por qué también de su rotundo éxito reciente contra los ases del Sur de los Estados Unidos.

Se ha confeccionado un programa de ocho peleas que seguramente será del agrado de los aficionados camagüeyanos, Kid Bombón, el chiquillo por el que tanto se preocupa Kid Chocolate, y del que habló Nat Fleisher en su último artículo publicado en la revista «The Ring» del mes de febrero, peleará contra Gerardo González, un muchacho que se está haciendo en la Academia de Parra en Camagüey.

Mario Villamia peleará contra Eugenio Hernández; Arcadio Valdés vs. Alfredo Boza; Juan Villalva con Orfilio Hinojosa; Pedro Poey, una de las últimas revelaciones, el muchacho que más ha adelantado en los últimos tiempos, ganador últimamente de Osvaldo Cantero, «Chile», se enfrentará con Angel Pino; Rigoberto González con Manuel Buerga; Roberto Martínez con Ramón Batista y Nicolás Dueñas con Ignacio Vázquez.

Puede decirse que este es el mejor programa de boxeo amateur que se le haya ofrecido a los camagüeyanos.

HA SIDO NOMBRADA YA LA NUEVA MESA DE LA FEDER. DE ATLETIEMO DE LA U.A.A.

Empezar a contar los treinta días reglamentarios a las siguientes solicitudes de inscripción: Angel Llanes Romero, por el Regla Baseball Club; Alfonso González y Felipe Hernández, por el Club Naval.

Conceder el permiso solicitado por el Hershey Sport Club para celebrar dobles juegos de baseball contra el Cienfuegos S. S. Club, los días 28 y 29 de enero en Cienfuegos.

Suspender y citar a declarar a los siguientes atletas: Pedro Jiménez, Roberto Ortíz y Alejandro Ojeda, David Pérez Hernández, Andrés Fleitas Husta, Luis Minsal Castro, Virginio Arteaga Díaz, Ignacio Ferrer Lage, Mario Tamayo Saco, Ramón Alonso Gutiérrez, Abelardo Barberá García, Carlos Manuel Fleitas, Rogelio A. Valdés, Alberto Gómez Quesada, Mario Fajo Borges, Oscar García Falcón y Francisco Soler Ochoa.

Designar a los señores Benigno Montalvo y Tomás González Facet, vicepresidente y vocal, respectivamente, de la Federación de Deportes de Canchas.

Designar a los señores René Bonich, Eugenio Bprés y Arturo Foyo, presidente, vicepresidente y vocal, respectivamente, de la Federación de Atletismo.

Conceder el permiso solicitado por el Club Deportivo Yara, para celebrar un juego de exhibición de baseball el día 5 de febrero próximo, en el Stadium Universitario, contra el team de la Universidad de La Habana.

SELECCIONES Por SALVATOR

PRIMERA CARRERA.—RECLAMABLE

5 y medio furlones.—Para ejemplares de 4 años y más.—Premio: $400

Swanky Miss está en su pista

Swanky Miss	111	Puede batir a esta compañía.
Little V.	108	Posee muy alta velocidad.
Tom Jack Jr.	113	No es el mismo caballo de antes.
Spey Fox	116	Veloz, pero es muy cansón.
Mickey's Boy	108	Me parece inferior al grupo.
Beatiful Gean	108	Todavía no ha cogido forma.

También correrán: Orac, 108; Edie, 108; Animosity, 113; Tranpshooter, 113; Surely, 108; Polydee, 108; Lady Montreal, 103; High Quality, 116; Tri Cap, 103, y Keewatin, 108.

SEGUNDA CARRERA.—RECLAMABLE

5 y medio furlones.—Para emjemplares de 4 años y más.—Premio: $400

Unknown World's es el mejor

Unknown Worlds	116	Corre la pista y luce bien.
Buds Choice	103	No se tome en cuenta las últimas.
Alfred C. M.	116	Es un ejemplar inconsistente.
El Lugareño	108	Puede mejorar sobre su anterior.
Eager Belle	108	Está mostrando alguna forma.
Brown Supinet	103	Es una ruina esta veterana.

También correrán: Black Dreams, 113; Bob Custer, 108; Supernatural, 108; Gallic, 111; Carsono, 113; Billy O'Neal, 108; Adolph Krasa, 113; King Faro, 108; Shadowgraph, 108; Miss Lou Ellen, 103.

TERCERA CARRERA.—RECLAMABLE

6 furlones.—Para ejemplares de 3 años y más.—Premio: $600

Disown puede repetir aquí

Disown	106	Posee clase en abundancia.
Nebraska City	116	Suele arrancar con suma lentitud.
Dome	111	Viene mejorando en cada salida.
Hair Trigger	114	Tiene dos victorias en su haber.
Blakeen	101	De una cuadra que se las trae.
Irish Play	101	Sus carreras aquí son en milla.

También correrán: One Knot, 103; Morvim, 106; Masked Smile, 111; King Ruler, 106; Very Much, 104; Rolls Nice ,109; Bread King, 116; Oteebee, 111; Morlute, 111; Pickard, 111; Thoughtful, 111, y Alanova, 106.

CUARTA CARRERA.—RECLAMABLE

6 furlones.—Para ejemplares de 3 años y más.—Premio: $600

Bomount ha corrido muy bien

Bomount	104	En su anterior lució mucho.
Black Brigade	116	Mejora enormemente en fango.
Kwamudi	106	Es un caballo que le gusta el place.
Akehurst	111	Ha corrido en buenos grupos.
Lady Pal	106	Dudo que derrote a los anteriores.
Esther's Choice	104	Parte con mucha lentitud.

También correrán: Zump 114; Peter H., 111; Ben Kyger, 106; Ocala, 111; Floor Maid, 99; Prince Suleiman, 106; Sir Heather, 109; Gay Streamer, 106; Newsgirl, 111; Seymour W., 111; Neighborly, 109, e Ivonia. 106.

QUINTA CARRERA.—RECLAMABLE

6 furlones.—Para ejemplares de 3 años y más.—Premio: $600

Irene's Bob corre muy duro

Irene's Bob	108	Hoy no habrá mucho regateo inicial.
Izaak Walton	116	Termina con gran entereza.
Lord Dalton	116	Otro que no debe despreciarse.
Penway	111	Está en un grupo muy fuerte.

También correrán: Mowseen, 100; Douglas F., 116; Toike Oike, 111; Acute, 111, y Far Cry, 116.

SEXTA CARRERA.—RECLAMABLE

Milla y 60 yardas.—Para ejemplares de 3 años y más.—Premio: $600

Towson en una carrera dura

Towson	111	Atkinson lo lleva y es bastante.
Field Day	116	Un contrario sumamente peligroso.
Doctor C. N.	116	Suele partir muy demorado.
Brattle	104	Sus mejores en pista alterada.
Mazurka	114	No luce estar en muy buena forma.
Parallel	109	Parece muy larga para éste.

También correrán: Bourbon Prince, 111; Pocket Piece, 106 Bay Buddy, 111; Noreda, 101; Sky Orms, 111; Prince Khayyam, 116; Balanced Budget, 111; Iloree, 93; Decorous, 101; Caleb, 111; Day Letter, 111, y Move After, 106.

SEPTIMA CARRERA.—RECLAMABLE

Milla y 60 yardas.—Para ejemplares de 3 años y más.—Premio: $600

Early Broom le llegó su día

Early Broom	106	La forma lo indica como el ganador.
Credulous	109	Le agrada mucho la pista.
Ultalu	114	Ya mejoró mucho en su última.
Chilkat	101	No se le puede descartar.
Miss Tad	111	Cuidado con ella si entra.
Sun Way	111	Corre mejor de lo que ha mostrado.

También correrán: My Pauline, 104; R. L. Baker, 106; Silent Don, 106; Luke Connell, 106; David W., 111; Kepi, 116; Ross, 111; Sure Gamble, 111; Tut Tut, 106; Bank Holiday, 111; Waswannappi, 116, y Golden Pigeon, 106.

LA MEJOR APUESTA DE LA TARDE: SWANKY MISS

GRAN ENTUSIASMO PARA LA JUSTA DE TIRO EN ESTE MES

Campeones mundiales vendrán a competir con los de Cuba. Joe Histand y Lola Hall

Los aficionados al tiro están de plácemes, pues ya en la Dirección General Nacional de Deportes se tienen noticias de que acudirán a las importantísimas competencias que con la cooperación del Alcalde de la Habana se van a celebrar en el Club de Cazadores del Cerro y Casino Deportivo de la Habana en febrero 21, 22 y 23 un gran número de escopeteros americanos entre los que se cuentan Joe Hiestand y Lola Hall, que son en la actualidad los campeones del mundo.

Joe Hiestand ha establecido recientemente un record de 1,179 platillos sin errar, y tanto él como su compañero de tiro, Lola Hall, son en la actualidad los campeones nacionales de los Estados Unidos, con la particularidad de que Lela Hall lleva ya cuatro años ganando el campeonato nacional americano para mujeres, lo que establece un record, pues hasta ahora nunca un tirador había logrado mantenerse invicto tanto tiempo.

También tendremos el gusto de admirar a Tom Deen campeón de platillo de la Florida; Arthur Cuscaden, tirador profesional de los notables—aunque tirará fuera de concurso—; Johnston, Young y muchos otros igualmente sobresalientes.

En una palabra, que tendremos compitiendo en breve en La Habana a la flor y nata de los tiradores de platillo del mundo entero.

Los tiradores locales se están preparando para hacer frente a los invasores americanos y para conocimiento general se advierte que las tiradas de platillo se han de efectuar en el Casino Deportivo de la Habana y que ya está todo dispuesto para que los que quieran practicar allí puedan hacerlo todos los días de ocho a doce de la mañana y de dos a seis de la tarde.

Esperamos que Capin, Cuervo, Quesada, Steinhart, el capitán Cruz. Rodrigo Díaz, Méndez Capote, Ojeda, Thorwald Sánchez, Cadenas y el resto de los escopeteros de primera fila empezarán a quemar pólvora para encontrarse en las mejores condiciones posibles en el tiro de platillo, que es en el que son temibles los americanos.

SERIA DE INTERES UNA COMPETENCIA ENTRE VETERANOS

Jugadoras de otros tiempos podrían figurar en la justa y levantarían mucho el tennis

(Por Luis C. MORENO)

En vista de que Jorge Sánchez, padre, recientemente nombrado delegado de Tennis de la Federación Atlética Intercolegial de Cuba, se propone darle un impulso, que bien necesitaba, al tennis nacional, y ha organizado diversos campeonatos entre nuestros aficionados, sería interesante que citara a todas las jugadoras de tennis que prestigiaron nuestros courts en épocas pasadas y celebrara un campeonato de Veteranas.

Muchas de las antiguas jugadoras verían con agrado su propio retorno y abandonarían su actual retraimiento de las lides deportivas y así de ese modo volveríamos a presenciar partidos que realmente añoramos.

Zoilita Rodríguez, la gentil zurdita, ex-campeona nacional de singles y dobles y hoy compañera feliz de Miguelito de la Fe, se conserva en buena forma practicando en los courts de los Pulgarcitos cada vez que el tiempo se lo permite; Estrella Hernández Eserig, otra ex-campeona, así como antiguas campeonas, tales como Raquel Ramírez de París, Nenetica García Longa, Carlotica Gay de Moreno, Maruca Muñoz, hermana del popular Paco Muñoz, el maestro de la crónica de tennis cubana; Mirta Mederos, Lila Camacho y un número grande de buenas jugadoras, actualmente inactivas, que pudieran volver a reunirse al acorde de un torneo de Veteranas, organizado bajo la égida de la Federación Nacional Amateurs de Lawn Tennis de Cuba.

Nosotros, sinceramente, ansiamos que las populares campeonas de otros años sacudan el polvo a sus raquetas, largo tiempo colgadas, y nos vuelvan a mostrar sus admirables facultades, que aunque olvidadas a causa de su poco uso, todavía no han sido perdidas.

Para el sábado próximo el Club Ferroviario será testigo de buenos partidos de singles correspondientes al Campeonato Juniors de Cuba. Posiblemente el miércoles Clemente Mesa se enfrente con Salvador Vicente, en su partido suspendido y el ganador se batirá contra Antonio de la Torre el sábado, mientras que en el otro partido de esa tarde Bebito Sánchez, hijo, se enfrentará con Juan J. Hidalgo, del equipo universitario, en otro semifinal, para dejar los finales el domingo a las 4 de la tarde.

El campeonato de dobles de Veteranos continuará el sábado en los mismos courts del Country Club, tocándole a las parejas de García-Ignacio Zayas batirse contra Garat-Recalt, mientras que Zaldo-Pardo chocarán con la de Molino-Dust, enfrentándose los ganadores de arriba contra Garrido-Sánchez, y los de abajo contra Banet-Villaloa el domingo y en los mismos courts.

RESULTADO DE LAS CARRERAS CELEBRADAS AYER

Copyrighted by The Cecelia Co (Daily Racing Form)

16 Day Tuesday, JAN. 31, 1939 Weather CLOUDY Track HEAVY

205 ORIENTAL PARK, CUBA Purse $600
PRIMERA CARRERA 5 & 1-2 Furlongs 3YO&Up Maidens Claim

Ind	Horses	W	PP	St	¼	½	¾	Str	Fin	Jockeys	O	C
† 187	Pass Forward	112	10	6		2^{nk}	1½	1½	1^{1}	C W Smith	10	10
† 150	Look Forward	112½b	12	7		4½	3^{1}½	2^{nk}	2^{0}	E O Johnson	20	20
154	Golden Gaff	*111b	4	3		6½	4^{nk}	3^{1}½	2^{02}	RLHolcomb	2½	2½
† 154	Susie Lee	111b	1	1		5^{hd}	7^{1}½	6^{2}	4^{2}	G Moore	2½	2½
154	Smithville	103	7	12		12	12	7½	5^{2}	F Frnandz	8	10
† 110	Santer	104b	11	8		10^{1}	6^{nk}	4^{1}½	6½	R Klein	12	15
——	Miss Waid	*94	9	5		9½	8½	8^{2}	7½	R Camp	20	20
110	Wanted	*99b	8	10		7^{2}	9^{hd}	5^{1}	8^{5}	S Brooks	12	15
——	I Run	102	5	11		11½	11½	9^{1}	9½	AFMartinz	20	20
——	‡Chick-Hi	111b	6	4		3^{hd}	5½	10½	10½	O Pernia	4	5
178	Ga. Peach	99b	2	9		8^{nk}	10^{1}	11^{2}	11^{hd}	T Atkinson	5	6
175	Hasty Sue	107b	3	2		1^{hd}	2^{1}	12	12	RWArcher	2½	2½

P 2:41 Off 2:44 Time 25 50 1:12 1-5

Value to Winner $425—L D Brown br g 4 By-Pass II—Misnot Start GOOD from Stall Gate Won DRIVING Place SAME Pass Forward drew away at the end Look Forward showed a good effort all the way and held on gamely to finish in a dead heat with Golden Gaff The latter was weakly handled in the stretch-run Susie Lee finished strong Smithville made up some ground (0 DEAD HEAT) Claiming Price $700
Pass Forward (†field) 35 60 13 00 5 40 †Look Golden Gaff 4 20 3 80

206 ORIENTAL PARK. CUBA Purse $400
SEGUNDA CARRERA 6 Furlongs 4YO&Up Claiming

Ind	Horses	W	PP	St	¼	½	¾	Str	Fin	Jockeys	O	C
191	Wild Money	*113b	7	6		6^{2}	4½	3^{3}	1½	F Solimena	1	1
† 121	Lugen Luggage	108b	5	5		4^{hd}	3^{nk}	2½	2^{2}	AFMartinz	15	8
196	Up In Arms	114	3	4		1^{hd}	1½	1^{hd}	3^{3}	C W Smith	3	4
† 191^{4}	Cumberland	*113b	12	7		5½	6^{2}	4^{1}	4^{1}½	H Romaine	3	3½
† 177^{4}	Winng Woman	113	11	2		3^{1}½	5^{hd}	6½	5^{3}	AFernandz	2	2½
191	W Cookson	*113b	8	1		2^{hd}	2½	5½	6½	T Atkinson	8	8
177‡	Parwrack	113b	6	9		9^{6}	8½	8^{3}	7^{4}	V Nodarse	15	15
184	Dick D	*102b	2	3		7^{2}	7^{2}	7^{2}	8^{hd}	O Benitez	20	20
† 182^{2}	Imigert	*109b	10	8		8^{hd}	9^{1}	9^{4}	9^{3}	A Gonzalez	12	15
184	Vitonina	*102	9	10		10^{2}	10^{2}	10^{10}	10^{8}	MN Gonzalz	20	20
926	College Boy	*113	4	11		12	12	12	11^{2}	O Falero	20	20
944^{4}	High Shoes	118b	1	12		11^{3}	11^{2}	11^{4}	12	J Monroy	20	20

P 3:12 Off 3:18 Time 24 1-5 50 2 5 1:17 3-5

Value to Winner $260—D Grant ch g 9 Wildair—Money Mart Start GOOD from Stall Gate Won DRIVING Place SAME Wild Money came between the leaders rounding the stretch and thrun on the outside for the final drive proved best at end Lugen Luggage hung at end Up In Arms tired Cumberland faltered Parwrack raced evenly all the way Dick D had no mishaps Imigert was outrun Claiming Price $500
Wild Money 3 80 3 20 2 60 Lugen 5 60 4 40 Up In Arms 3 00

DAILY DOUBLE—PASS FORWARD and WILD MONEY $297 60

207 ORIENTAL PARK, CUBA Purse $600
TERCERA CARRERA 6 Furlongs 3 Y O Claiming

Ind	Horses	W	PP	St	¼	½	¾	Str	Fin	Jockeys	O	C
188	Alice Dodge	108b	1	3		4^{1}	5^{12}	3^{nk}	1^{1}½	AJFrnaadz	4-5	4-5
188^{4}	Bert W	112	3	2		2^{1}½	1½	2½	2^{1}	N. Frasch	2½	2½
188	Hirow	*107	2	1		1^{hd}	2^{1}½	1^{hd}	3^{1}	M Pantone	20	20
188	LeapYearL'dy	*104	7	4		3^{nk}	3^{1}	4^{1}½	4^{hd}	R Camp	5	5
188^{2}	Maolissa	112½b	4	5		5^{7}	4½	5^{10}	5^{10}	C W Smith	2½	2½
187^{2}	Istanbul	*111b	5	6		6^{3}	6^{4}	6^{4}	6^{1}	O Benitez	5	5
——	Leo S.	*111	6	8		8	7^{hd}	7^{6}	7^{6}	G Cardoza	20	20
——	Dark King	111b	8	7		7^{2}	8	8	8	V Nodarse	20	10

P 3:49 Off 3:50 Time 24 4-5 49 4-5 1:18 2-5

Value to Winner $425—P B Codd b f 3 Dodge—On Time Start GOOD from Stall Gate Won DRIVING Place SAME Aliece Dodge was drawing away at the end Bert W held on gamely Hirow showed speed in the running and had no mishaps Leap Year Lady moved up with determation rounding the far turn but hung at the finish Moalissa had no mishaps in the running Istanbul was anchored in the going (C P $700)
Alice Dodge 4 20 3 20 2 80 Bert W 3 60 4 00 Hirow 3 80

208 ORIENTAL PARK, CUBA Purse $600
CUARTA CARRERA 5 & 1-2 Furlongs 3YO&Up Claiming

179^{3}	My Surprise	113b	7	11		8^{1}	6½	4½	1^{nk}	O Pernia	2½	3
† 179	Bobby Buxton	111	11	3		1^{1}½	1½	1^{hd}	2^{1}	AFrnandez	8	10
175^{3}	Golden Ivy	*102b	6	2		5½	2^{1}	2^{1}½	3^{1}	RLHolcomb	10	15
179^{4}	Maemute	112b	8	6		6^{1}½	4½	3^{nk}	4^{hd}	F Kenney	8-6	8-5
——	Dunlilt	110	1	1		2^{hd}	3^{1}½	5^{1}½	5^{3}	E T Moore	10	15
——	Funderburg	109b	5	9		9^{1}	8^{1}	7^{4}	6^{hd}	RW Archer	5	3
195^{2}	Pegotty Ann	*99b	3	7		4½	5^{1}	6^{1}	7^{4}	T Atkinson	6	8
——	Mobile	*107	4	10		11	10^{1}	9^{5}	8^{1}	H Romaine	20	20
181^{4}	Pandoramint	106	2	4		3½	7^{hd}	8^{1}	9^{2}	R Klein	2	2½
† 178	Three Grand	107	10	8		10^{2}	9½	10^{5}	10^{6}	J Guerra	20	20
194	Grey Flash	102	9	5		7½	11	11	11	A Vesseli	20	20

P 4:16 Off 4:21 Time 24 50 1:09 4-5

Value to Winner $425—Dr G T Strother b g 7 Nassak—The Missus Start GOOD from Stall Gate Won DRIVING Place SAME My Surprise wore down the leaders in final drive Bobby Buxton had no mishaps Golden Ivy held on well Maemute moved up with a rush rounding the stretch turn and then hung Dunlilt showed a good effort (C P $1500)
My Surprise 8 60 4 80 4 00 Bobby Buxton 7 00 4 60 Golden Ivy 7 40

209 ORIENTAL PARK, CUBA Purse $600
QUINTA CARRERA 1 and 1-16 Miles 3YO&Up Claiming

189	Baby Way	*108	2	2	1½	1¼	1^{2}	1^{3}	1^{3}	J Alfonso	2	2½
190	Addis Ababa	*113	5	3	2^{4}	2^{5}	2^{4}	2^{3}	2^{1}	R Camp	5	2½
190^{3}	The Swagman	*113b	3	8	8^{5}	7^{2}	3^{1}	3^{3}	3^{4}	J Mattison	2	3
(190)	Canimar	118b	7	9	9	9	6^{4}	5^{nk}	4^{0}	O Pernia	4	5
176^{3}	Ingle Nook	*113b	6	7	7^{1}½	6^{hd}	5^{2}	4^{hd}	4^{03}	T Atkinson	4	5
(183)	Nat Bragg	*113	1	5	5^{1}	4½	4^{1}½	6^{8}	6^{10}	JCartwrigt	15	15
176	Hilton	113	4	6	6½	8½	8^{3}	7^{10}	7^{10}	H Kees	20	20
194	GoodExch'nge	*110b	8	1	3^{2}	3^{hd}	9	8^{3}	8^{7}	RL Holcomb	20	20
(180)	Dignitary	118b	9	4	4^{3}	5½	7^{hd}	9	9	C W Smith	3	2

P 4:48 Off 4:50 Time 24 2 5 49 3-5 1:17 1:44 2-5 1:52

Value to Winner $425—La Tropical Stable ch m 5 Midway—Baby Blimp Start GOOD from Stall Gate Won EASILY Place DRIVING Baby Way drew away in the final sixteenth (0 DEAD HEAT) (C P $700)
Baby Way 6 80 5 00 3 40 Addis Ababa 6 60 4 40 The Swagman 4 20
Original Seventh Race Declared Off Sixth Race Will Be Run as Seventh Race and Following Run as Sixth Race

210 ORIENTAL PARK, CUBA Purse $400
SEXTA CARRERA 5 & 1-2 Furlongs 3YO&Up Maidens Claiming

† 187	Star Soldier	111b	11	4		2^{1}½	2^{4}	2^{4}	1no	A Vesseli	5	6
166	Lilting	112½	1	1		1^{2}	1^{1}½	1^{1}	2^{6}	C W Smith	6-5	6-5
131^{3}	La Canter	104b	2	3		3½	3^{2}	3^{1}½	3^{1}	F Frnandz	2½	3
——	Midnight Star	108	5	10		10^{6}	9^{6}	7^{6}	4^{hd}	AJFrnandz	20	20
†——	Freelander	114	10	9		7½	6½	5^{1}	5^{1}½	V Kamar	4	5
188	Busy Buzz	104	3	6		6^{2}	4½	4½	6^{1}	G Terhune	15	20
154	Eyelashes	111	9	8		8^{3}	5½	6½	7^{1}	J Donoso	2½	3
137	Head Man	*104	8	5		5½	8½	8^{hd}	8½	T Atkinson	20	10
187	Baby Curls	99b	6	2		4^{hd}	7^{hd}	9^{10}	9^{10}	CFriedman	8	10
187	Bestir	107b	7	11		11	11	10^{4}	10^{6}	R W Archer	20	20
187	Mona Assagai	*101	4	7		9½	10^{hd}	10	11	S Brooks	20	20

P 5:18 Off 5:21½ Time 24 1-5 50 1-5 1:11

Value to Winner $425 - Mrs J Blakeley br g 5 Son o'Battle—Kissamee Start GOOD from Stall Gate Won DRIVING Place EASILY Star Soldier wore down Lilting in the final strides Claiming Price $700
Star Soldies 11 00 5 60 4 00 Lilting 3 20 3 00 La Canter 4 00

211 ORIENTAL PARK, CUBA Purse $400
SEPTIMA CARRERA 1 Mile & 60 Yards 4YO&Up Claiming

201	Rickety Jane	*106b	2	2	4^{hd}	4½	2^{hd}	1^{hd}	1^{hd}	J Alfonso	2½	3
196	Hail	112½b	7	10	3½	3^{hd}	3^{2}	2^{1}½	2^{5}	C W Smith	2½	2½
182	Sitting Pretty	*104b	1	9	10	10	8^{1}	6^{5}	3^{hd}	G Acosta	20	20
142	Disruption	*105	3	5	8^{1}	7½	6^{1}½	5^{1}½	4^{2}	AMrtinez	12	12
184	Regusted	114b	6	4	7^{hd}	5^{2}	4^{5}	4½	5^{hd}	J Gonzalez	2½	3
196^{3}	Redwick	116b	8	3	1^{1}	1^{1}½	1^{nk}	3^{1}	6^{5}	V Nodarse	2	2
182^{4}	BrownSupinet	*103	5	1	2^{hd}	2½	5½	7^{4}	7^{4}	O Benitez	3	3½
201	Foreign Lady	108b	9	6	6^{1}	8^{1}	7^{1}	8^{8}	8^{2}	J Guerra	20	20
170	Keewatin	*108	10	7	9^{1}	9^{3}	10	9½	9^{10}	J Alorda	20	20
196	Dutchy	113b	4	8	5^{hd}	6^{nk}	9^{4}	10	10	AFrnandz	12	15

P 5:50 Off 5:50½ Time 25 51 1:18 2 5 1:47 2-5 1:53

Value to Winner $260—R Noriega br m 7 Rickety—China Jane Start GOOD from Stall Gate Won DRIVING Place SAME (C P $500)
Rickety Jane 10 20 4 60 9 20 Hail 3 40 3 60 Sitting Pretty 21 80

M.E.C.D. 2016

ESPERAN DECIDIR ESTA NOCHE EL JUNIOR DE BASKETBALL DE LA UNION

Esta noche se tratará de celebrar nuevamente el programa decisivo del basket ball junior de la Unión Atlética de Amateurs, que las continuas lluvias caídas en días anteriores han obligado a suspender en dos ocasiones.

Los marinos del Naval, considerados en igualdad de condiciones con sus rivales y caribes de la Universidad se enfrentarán en el floor del Vedado Tennis para discutir el derecho al primer lugar, en el primer encuentro del programa. A segunda hora, los marqueses del Vedado Tennis tratarán de eliminar el obstáculo que representan los verdiblancos del club San Carlos, para poder discutir con el ganador del encuentro inicial, el título de campeones en la zona de la Habana. Una derrota vedadista en el juego de clausura daría fin a la lucha por el lugar de honor, que quedaría entonces en manos de aquel equipo que resultara triunfador en el primer match.

La importancia e interés de los juegos de hoy podrá apreciarse por la cantidad de fanáticos que con toda seguridad acudirá desde temprano al home de los marqueses, si es que el tiempo, portándose decentemente, lo permite. Muchos confían en que sea mejorado el record de entrada con la concurrencia de esta noche. La primera vez que se suspendió el programa, iba camino de ello. Es verdad que esta noche faltarán los cadetes de la Escuela Naval. Los marinos del Mariel asistieron en gran número el primer día, dando una nota de colorido y en la noche del lunes estaban preparándose para asistir, llevando la mascota con que hicieron su aparición en el terreno el viernes pasado. Los cadetes fueron dejados en libertad el lunes, recibiendo una licencia por el día para poder asistir al match. Desgraciadamente, el agua frustó los planes, y hoy, tal vez, no veamos el grupo numeroso de gorras blancas que agitándose acompasadamente en las graderías, alentó a sus compañeros cuando parecían prontos a superar a la Universidad. No obstante, será numerosa la legión de fanáticos leales al team, que asistan para animarlo con cheers.

De los caribes no es necesario decir nada. Todos los estudiantes estarán presentes en el momento difícil, para animar con todo su corazón a sus compañeros, que van en busca del segundo campeonato del año, y el tercero consecutivo en dos temporadas.

El segundo match será como el primero de un interés extraordinario, y llevará buen número de fanáticos a las graderías. Es un programa que nadie quiere ni debe perder. Es la decisión del Campeonato Junior de 1938-39 en la zona correspondiente a la capital.

MUY INTERESANTE EL CARTEL DE LA NATACION QUE SE DARA EL SABADO

SPORTS DIARIO DE LA MARINA SPORTS
AÑO CVII LA HABANA, MIERCOLES, 1 DE FEBRERO DE 1939 PAGINA QUINCE

Tópicos Futbolísticos

Por «PETER»

—Nueva votación para optar por el «Balón de Oro».
—El viernes habrá futbol nocturno en La Beneficencia.
—El domingo: Alacranes vs. Osos; Tigres vs. Leones.

El domingo le toca jugar al Deportivo Centro Gallego contra los muchachos del Deportivo Puentes Grandes y al Deportivo Hispano América contra los leones del Iberia.

Los «Alacranes» vencieron a los «Osos» en el primer match del campeonato. Lo hicieron con anotación de dos por cero, pero pese a este resultado, los chicos de Castañeda dieron que hacer hasta última hora, que fué cuando se decidió el match. No vamos a decir que el Deportivo Puentes Grandes le va a ganar a los campeones, en primer lugar porque nadie nos iba a creer, y en segundo lugar, porque no tenemos realmente ganas de buscarnos el odio de Pedro Serra y otros entusiastas como él de las sedas deportivas del team que entrena Tapia y preside don Eugenio González. Lo único que decimos es que esa tarde los atletas que capitanea Chorens van a tener que sudar la camiseta. Y con esto creemos que decimos bastante.

El match de Hispano e Iberia tendrá un gran aliciente. El 11 de los «leones» está ahora de lo más entusiasmado con su nuevo entrenador, Juan Luque de Serrallonga. Y el grupo del Hispano, que perdió el pasado domingo, está empeñado seguramente en borrar la mala demostración que dió contra los «Alacranes». Ya puede, pues, suponerse el aficionado cómo jugarán esos equipos en pos del triunfo.

Una vez fracasado el chance de ver a los campeones de la Argentina en la Habana, debido a que deberán comenzar allá el campeonato en los primeros días de Marzo, los asesores de futbol de la Dirección General Nacional de Deportes han reanudado sus gestiones con otros países a fin de conseguir una serie internacional de verdadera y extraordinaria importancia para la Habana en fecha próxima.

Por el momento no puede decirse nada definitivo sobre este asunto, pero pueden estar ustedes seguros de que próximamente se dirá algo muy interesante. Las negociaciones prosperan y con rapidez. De llegarse a un acuerdo al fin, tendremos algo muy notable en esta capital en el sector balompédico.

El baloncito de oro discutido en el partido entre la Selección de la Serie A, el pasado día 18, quedó empatado entre Chorens y Pepín, al obtener cada uno tres votos de los diez que se emitieron para este particular.

El doctor Abella, presidente de la Federación Habanera, sugirió la idea de que votaran nuevamente los otros cuatro señores que dieron su voto para jugadores distintos, debiendo decir a quién estiman más merecedor de llevarse el bello trofeo, a Pepín o Chorens. El comandante Jaime Mariné, director general de Deportes, conocedor de este asunto e informado de la sugerencia del doctor Abella, aceptó ésta como ideal para decidir.

Por tanto, el próximo domingo por la tarde, en el Campo Cerveza Polar y durante los partidos, se llevará a efecto la nueva votación.

El viernes por la noche tendremos otra función en el Campo de Deportes de la Beneficencia. Se efectuará un programa en el que tomarán parte cuatro equipos de arrastre.

A primera hora veremos a los conjuntos representativos de los Institutos del Vedado y de la Habana luchando por el triunfo que les ha de permitir subir en el Estado de los Clubs. Bansells y Bolero pretenden hacer ligeros cambios en sus alineaciones, en la esperanza de que han de dar magnífico resultado.

En el otro match tendremos a la Academia Soto vs. Jovellanos. El primer conjunto abrió la contienda con un formidable juego contra la Gregg y el segundo empató la otra noche con el Concepción Arenal.

Los pequeños asturianos esperan vencer a los representantes de la Habana Vieja en este encuentro que ha despertado ya extraordinario interés entre los fanáticos.

Estos son dos juegos que llevarán mucho público a la Beneficencia, ya que se ofrecerán a precios de diez y veinte centavos las localidades.

Mañana nos ocuparemos de dar nuevos detalles sobre los mismos.

PEDRITO Y TRECET LUCHARAN EN GRAN COMBATE CON RECALDE Y EL ACROBATA EN EL "HABANA-MADRID"

El delantero blanco llevará ventaja de un cuadro completo. Aguinaga y Buendía frente a Onaindía y Malluquiza en el final. Notable el primer partido de esta tarde en la Bombonera

Recalde y Aníbal van a sudar tinta esta tarde para ganarle a Pedrito y Trecet. La dificultad que han de experimentar en lograr el triunfo les resulta un acicate a los dos defensores del color blanco, que tienen plena confianza en sus posibilidades y estiman que aunque la lucha será muy ruda, ellos podrán salir al fin por la puerta ancha.

Recalde, poseedor de buen saque, lleva ventaja de un cuadro entero y ello le servirá para hacer trabajar mucho a Venancio cada vez que el delantero albo se disponga a poner la pelota difícil al iniciar los tantos. Pedrito sacará del 15 pero no será por medio de saques que los azules podrán ganar. En el curso del peloteo es que llevarán su margen aunque si el acróbata se presenta en su mejor forma, va a resultar difícil la victoria almendarista.

Onaindia en pleno ascenso nuevamente llevará a Malluquiza primero en la zaga en el partido de fin de fiesta. El zaguero blanco de este match es pelotari completamente encanchado ya y por tanto difícil de batir, pero Aguinaga y Buendía que serán los contrarios se completan bien y atacando mucho el «loco» mientras Julio defiende la zaga como un león, tienen tanto chance de triunfo como sus contrarios, en una pugna de altísimo interés.

Dos buenas parejas van al primero. Machín jugará frente a Tacolo hoy. Los dos jóvenes pelotaris están ansiosos de lograr la victoria en este match, por cuanto ello le representa mucho en su carrera triunfal. Malluquiza segundo y Escarza completan las combinaciones y ambos seguramente darán colorido a este encuentro inicial de un programa lleno de atracciones.

PROGRAMA OFICIAL PARA LA FUNCION DE HOY

(A LAS 3 DE LA TARDE)

PRIMER PARTIDO A 25 TANTOS
Machín y Escarza, blancos, contra Malluquiza y Tacolo, azules. A sacar ambos del cuadro 14 y medio.

PRIMERA QUINIELA A 6 TANTOS
Escarza, Malluquiza segundo, Machín, Recalde, Tacolo y Aníbal.

SEGUNDO PARTIDO A 30 TANTOS
Recalde y Aníbal, blancos, contra Pedrito y Trecet, azules. A sacar los primeros del cuadro 14 y los segundos del cuadro 15.

SEGUNDA QUINIELA A 6 TANTOS
Pedrito, Trecet, Onaindia, Malluiza primero, Buendía y Aguinaga.

TERCER PARTIDO A 30 TANTOS
Onaindia y Malluquiza primero, blancos, contra Aguinaga y Buendía, azules. A sacar ambos del cuadro 14 y medio.

HOY A LAS DOCE SE CIERRA EL PLAZO DE LAS INSCRIPCIONES

Se recuerda a los interesados que hoy miércoles, día primero, a las doce del día, se cierra el plazo para las inscripciones para el campeonato de los Guantes de Oro, de 1939.

Varias entidades y no pocos atletas pidieron que se prorrogara el plazo, pero a esta petición no ha podido acceder la Asesoría de Boxeo, porque hace un mes que se lanzó la Convocatoria y entienden los señores asesores que hubo tiempo más que suficiente para que todos los que se interesan en el deporte, lo hicieran.

La base primera de la convocatoria rezaba que las inscripciones quedarían cerradas el día primero de febrero, y a este tenor, hoy miércoles, a las doce del día, quedará cerrado el plazo y los boxeadores que no se hayan inscripto no podrán tomar parte en dicha contienda.

SOLUCIONO EL COMANDANTE MARINE LAS DIFICULTADES QUE HABIAN EN EL AJEDREZ

La Direción General Nacional de Deportes se ha anotado un nuevo éxito al lograr una conciliación entre las dos federaciones de ajedrez de Cuba, la «Cubana» y la «Nacional», sobre la forma en que se formaría el equipo cubano que concurrirá al Torneo de las Naciones, que se efectuará en Buenos Aires, este año.

Con motivo de las dificultades surgidas y que amenazban la no concurrencia de Cuba a tan importante evento internacional, el comandante Mariné, Director de Deportes, fué designado árbitro, emitiendo un laudo que solucionó satisfactoriamente el asunto.

De acuerdo con el laudo del comandante Mariné, José Raúl Capablanca, máximo ajedrecista cubano, será el capitán del team cubano y ocupará el tablero uno. Los cuatro restantes miembros del team de Cuba ganarán sus puestos en un torneo eliminatorio que se celebrará próximamente con dieciséis participantes de primera categoría (Ocho por cada Federación).

El comandante Mariné consultó a la Federación Internacional de Ajedrez, y el presidente de la misma, doctor Alejandro Rual, contestó significando que el team de Cuba que fuera escogido después de las eliminaciones efectuadas por la Dirección de Deportes, sería reconocido y admitida su participación en el Torneo Mundial.

Este es, pues, un nuevo acierto que añadir a la ya larga lista de triunfos obtenidos por la Dirección de Deportes y su entusiasta guía y animador, el comandante Jaime Mariné.

PREPARA CASTILLITO UNA GRAN TIRADA PARA EL SHOW DE LA NATACION DEL SABADO PROXIMO

Por primera vez en mucho tiempo el diving será uno de los mejores espectáculos de la noche. Si Castillo domina el sábado la tirada que tiene en proyecto, sorprenderá a todos

Por primera vez desde que se efectúan competencias de natación en la piscina del hotel Nacional, el evento de diving o clavados de fantasía, siempre tan interesantes, se celebrará desde trampolín de tres metros cuando se llevo a cabo en la noche del próximo sábado el grandioso meet internacional que presenta la Dirección General Nacional de Deportes, debido a que este organismo ha ordenado la construcción de una plataforma metálica donde será colocado el trampolín, desde el cual ofrecerá por primera y posiblemente única vez, exhibiciones a los fanáticos cubanos, el formidable Al Greene, estrella de Michigán, considerado el tercer «diver» del mundo.

Frente a Greene actuarán defendiendo las sedas cubanas el viejo maestro Castillito y el formidable Mario Sardiñas, Además, para el evento femenino, que también tendrá efecto desde el trampolín de tres metros, existen fundadas esperanzas que se registre la exhibición más interesante que ha tenido lugar en la América Latina, Mary Hoerger, campeona nacional de los Estados Unidos hace dos años, su hermanita Ruth y las hermanas Rawls, de fama mundial, competirán frente a la campeona senior de Cuba Mary Carvajal y a la campeona novicia Silvia Heller, un par de chiquillos que dominan primorosamente todos los secretos de los clavados de fantasía.

Estos dos eventos son interesantísimos, pero los otros diez que tendrán efecto en la noche del próximo sábado en la piscina del hotel Nacional no tienen desperdicio ofreciéndose a los fanáticos cubanos la primera oportunidad de admirar las facultades soberbias de campeones mundiales del calibre de Jack Médica, Ralph Flanagan, Adoph Kioger, Taylor Drysdale etc que llegarán a la capital en el avión regular de Miami en la mañana del próximo viernes para descansar antes de lanzarse a la piscina de agua salada del hotel Nacional el sábado.

Como complemento de estas competencias sensacionales, las de mayor importancia que se han brindado en la América latina en todos los tiempos, con campeones mundiales que ostentan más de cincuenta records del mundo y americanos en los tres estilos,—frente, pecho y espalda,— tendrá efecto de nueve de la noche a tres de la madrugada un formidable baile amenizado por dos conjuntos musicales y cuyo sarao tendrá lugar en los salones de la planta principal del lindo hotel que sólo se abren para fiestas de esta naturaleza.

Dos competencias especiales, exclusivamente para los ases yankees, forman también parte del programa, siendo ellas el match race de 400 metros libre estilo entre el campeón mundial Jack Médica y el campeón de los Estados Unidos Ralph Flanagan, que sostienen una de las más grandes rivalidades del momento en los deportes aficionados en el mundo y que desde hace más de tres años no se ven frente a frente. El otro número especial serán doscientos metros, igualmente libre estilo, entre los mencionados Médica y Flanagan y Adoph Kiefer, que además de ser el campeón y recordman mundial del back stroke, está considerado el nadador más completo del mundo, ostentando el campeonato americano para los trescientos metros medley swin.

La selección cubana que está practicando al cuidado de Pedro Miranda está lista para lucirse frente a los ases norteamericanos y especialmente en los relevos femeninos en el diving de uno y otro sexo y en el medley relay para hombres, demostrarán cuanto valer

GANO EL TEAM DE LA VIBORA LA JUSTA DE LOS MENORES DE 15 AÑOS

Al derrotar al equipo menores de 15 años del Instituto del Vedado, en un juego de un solo lado desde su comienzo, el Instituto de la Víbora ha ganado el Primer Campeonato de basket-ball inter-institutos para menores de 15 años, ya que solamente los tres planteles de la provincia de la Habana se inscribieron en este campeonato. Juaneda y Barciela de la Víbora colaron la cantidad de canastas que quisieron, ya que la defensa de los novatos del Vedado no era todo lo fuerte que debía.

El equipo femenino del Instituto de la Habana sufrió su primera derrota del Campeonato, cuando el Instituto de la Víbora, jugando mejor que en sus anteriores salidas, lo derrotó con anotación de 23x13.

Mañana jueves a las 6.00 de la tarde se decidirá la eliminación provincial femenina entre estos dos planteles, ya que ambos equipos se encuentran empatados.

«Las Avispas» pierden su primer juego, al presentarse sus dos mejores jugadoras completamente fuera de forma, quienes solamente colaron 3 tiradas libres de las 18 que le fueron concedidas, mientras que la Víbora anotaba 11 de 20 concedidas.

SORTEOS BENEFICOS
FIJO
79
CORRIDOS
3 29

GUILLERMO KELLY, BOXEADOR AMATEUR DE SANTIAGO DE CUBA, DEBUTARA EN LA HABANA EN EL PROGRAMA DEL SABADO

Un nuevo programa de preparación para el próximo Campeonato ha sido confeccionado por Luis Felipe Gutiérrez, el Asesor Técnico de la Dirección General Nacional de Deportes

El próximo sábado tendremos boxeo amateur en el ring de la Arena Cerveza Cristal. Luis Felipe Gutiérrez, el Asesor Técnico de Boxeo de la Dirección General de Deportes, ha confeccionado un programa atractivo que servirá al mismo tiempo para que algunos de los muchachos que han de aparecer en el próximo campeonato tengan un chance más de preparación.

Se ofrecerá a los aficionados un cartel de once peleas, seis a tres rounds, y el resto a cinco en uno de estos encuentros aparecerá el boxeador de Santiago de Cuba, William Kelly, que también es atleta basketbolista. Guillermo, (William Kelly) perteneció a la cuadra del señor Alfredo Zazas Fernández, siendo su entrenador «Maney». Nos dicen de este muchacho que posee un estilo limpio y elegante, y se le compara en facultades a los campeones de los Guantes de Oro. El boxeador santiaguero se enfrentará contra Félix Pedroso, uno de los alumnos de la Academia Nacional.

Las otras peleas grandes serán entre Reinaldo Puentes Pí con Billy Cáceres; Guillermo Morejón con Roberto Bachiller; Mario Díaz con Gregorio Gutiérrez y Angel Ruiz contra Ramón Sánchez.

Para esta velada de puños regirán precios populares. Las sillas de ring a sesenta centavos, las de preferencia a cuarenta centavos y los asientos de grada a diez centavos.

Ayer llegó a esta ciudad, en viaje de descanso—según él mismo admitió en el muelle—el notable pugilista inglés Tommy Farr, que no hace aún tres años logró la alta distinción de resistirle 15 rounds al peligroso Joe Louis. Tommy fué recibido por un representante de la Dirección General de Deportes, de cuyas oficinas nos comunican que se están haciendo las diligencias posibles para conseguirle un bout aquí.

PISTON Y ECENARRO CONTRA UN TRIO, HOY

Por ELADIO SECADES

Vuelve esta noche al asfalto del jai alai el choque, ya tradicional en nuestros programas, de trío contra pareja. Eguiluz ha sazonado un terceto contundente para enfrentarlo al Artífice de Motrico y Eulogio Ecenarro, que forman una pareja eminentemente luchadora y extraordinariamente ganadora de partidos. Eguiluz había decidido dar un paréntesis a las pugnas de la minoría contra la mayoría, que tanto gustan y que tanto entusiasman al fanatismo. Pero en las condiciones en que está el cuadro ahora, habiendo jugado anoche el prepotente Joshe Luis en un color y el Sonámbulo Ituarte en el color contrario, no era posible presentar esta noche a Pistón en partidos de parejas; y se ha cincelado un tresillo que tiene delante la paciencia china de Elizondo, en el medio la derecha trasteadora y diestra de Lorenzo y en el cajón lejano el teléfono de extensión de Monin Goitia.

Pistón e Ituarte durante esta semana no se verán frente a frente en ningún partido. La próxima vez que se ajusten los canastos y salgan a la luz de la cancha, será para discutir el precioso trofeo de la rivalidad, que dona la Dirección General Nacional de Deportes.

Ecenarro anda distanciado de su juego. Eulogio mejoró bastante en su última salida y acaso esta noche, asociado a su compañero predilecto, recupere el tramo que aún le separa de su elevación márima. Pistón y Ecenaro han vencido en el Palacio de los Gritos a los tríos más fuertes y han lucido tanto contra tercios de respeto, que hubo un momento en que llegaron a ponerles contra tercetos que llevaban en el centro al mejor zaguero del cuadro: Ugartechea.

Elizondo no ha sido nunca el pelotari ideal para defender la posición frontal de los tríos. Es un peloteador que abruma y que desespera. Pero no sabe decidir el tanto. Irigoyen, con menos juego que él, ha resultado a través de todos los programas, el delantero perfecto para defender los intereses de la mayoría.

Cabe esperar esta noche la entrada más fuerte de la semana, con Pistón y Ecenarro contra Elizondo, Lorenzo y Goitia. La posición del eje no puede estar en mejores manos. Eliminando a Ugartechea, cuya colaboración provoca «tríos excesivos», Lorenzo es el hombre indicado, con más razón todavía en el momento actual, en que Azpiri anda dando tumbos para reintegrarse al sitio que siempre ostentó en el elenco de canasteros de la vieja nave.

Pistón se llevó nuevamente la segunda quiniela. Con la de anoche, Pistón ha ganado 9 de las últimas doce quinielas en que ha tomado parte, incluyendo, claro está, las que jugó en la última quincena del mes pasado, pues buen espacio de éste ha estado fuera de la cancha por razón de un padecimiento.

Ituarte y Celaya, aunque pasando aprietos en las tres ocasiones en que se vieron perseguidos muy de cerca por Segundo y Ugartechea, ganaron con ventaja de cinco tantos el estelar de anoche. Ituarte a la proximidad de la candela, se fué valiente y decidido a once cuadros, e hizo muchísimo por evitar la vuelta, que ya estaba asomándose por la mosaiquera de Restituto.

Ugartechea tuvo un descenso alarmante del partido anterior al de anoche. Joshe Luis es así. Hoy descose la píldora, la deforma, la tritura y en la siguiente excursión al cemento le costará un triunfo eliminar de la pelea al delantero contrario y terminará por agotarse y perder pelotas fáciles, como le sucedió ayer.

Con un dinero de salida extraordinariamente inclinado a Ituarte y Celaya, éstos empezaron dando tajos en el tanteador hasta ponerse seis y siete tantos sobre Segundo y Ugartechea. Segundo aportó a la causa su seguridad y trabajó de manera esforzada en la devolución de los rebotes a los que ayer no podía colocarse Ugartechea. Pero aconteció que mientras Ituarte hacía un juego grande y Celaya parecía impenetrable, Ugartechea no era la sombra del coloso del partido anterior. De aquel zaguero que restaba saques con la derecha y enchulaba la pelota, de aquel atacador terrible que sobre las paredes chicas enviaba nuevamente al rebote, ¡como un tiro!

En uno de los momentos en que Segundo y Ugartechea lograron acercarse a cuatro tantos, Ituarte, que después de haber jugado muchísimo parecía cansado y tenía que tomarse un descanso entre tanto y tanto, tiró un remate de dos paredes, al que llegó Segundo, para contrarrematar con la derecha. Sobre esa jugada, que fué muy aplaudida por los que tenían papel de abajo, situó a los azules a sólo tres puntos de los blancos: 21 por 18. Apenas iniciada la pelea del punto siguiente, Ugartechea perdió, de revés, una pelota fácil.

Devorando la decena última, Ituarte y Celaya conquistan el número 27, cuando los otros andan todavía atados al cartón 21. Un momento en que Ugartechea le da con alegría a la pelota y Segundo, que siempre jugó consistentemente, se crece y se anima, provoca otro pánico: 27 por 24. Pero Ugartechea al devolver una pelota de bote-pronto, envía el impacto al colchón y queda rota así la peligrosa racha de ascensión.

Los vencidos hicieron 25 tantos.

Morales e Iriondo llevaron a sus records la victoria en el primer partido, que perdieron —22 por 25— Creus y Arrondo.

Para el Carnaval de las cestas, que tendrá lugar el día siete de este mes, se han suprimido todas las entradas de favor y los pases. Todo el ejército de aficionados, tendrá que comparecer ante la horca del torniquete. Esta noche empiezan a venderse las canchas numeradas en las oficinas del frontón. El amigo Galbis tiene los talones y se pone a la disposición de la clientela. Los palcos han sido separados casi todos.

Se dictarán órdenes rigurosas para que cada espectador ocupe la localidad que posea.

El palco presidencial será adornado con banderas y cestas y lo ocuparán esa noche el Comandante Jaime Marine, Director General de Deportes y los oficiales de ese organismo que lo acompañen.

Las dos copas—entre ellas el «trofeo de la rivalidad»—serán entregadas inmediatamente después de haberse terminado el partido estelar... Entre los aficionados, pistonistas e ituartistas, existe un interés grande por conocer los zagueros que se empeñarán en la lucha. Tratándose de una función organizada por la Dirección de Deportes, el intendente del Frontón tuvo la gentileza de preguntar qué partido iba a presentarse. Pero la Dirección deja el asunto en las manos competentes del Ciudadano.

PROGRAMA PARA HOY

PRIMER PARTIDO, a 25 tantos: Ochoa y Alvarez, blancos, contra Ugalde e Ibarlucea, azules. A sacar, ambos, del cuadro número 10.

PRIMERA QUINIELA, a 6 tantos: Elizondo, Ecenarro, Lorenzo, Goitia, Egozcue y Uriona.

SEGUNDO PARTIDO, a 30 tantos: Pistón y Ecenarro, blancos, contra Elizondo, Lorenzo y Goitia azules. A sacar, ambos, del cuadro número 10.

SEGUNDA QUINIELA, a 6 tantos: Arriola, Emilio, Argárate, Labat menor, Ermua y Aguirre.

TERCER PARTIDO, a 30 tantos: Argárate y Aguirre, blancos, contra Emilio y Arriola, azules. A sacar, ambos, del cuadro número 10.

SUPERO EL FIVE DE LA MILAGROSA AL DEL ESTRELLA

Las campeonas de Matanzas se llevaron la decisión en el primer game de la serie final

Jugando mucho a primera hora, para acumular una ventaja que luego resultó decisiva, las colegialas de La Milagrosa, de Matanzas, ganaron el primer match de la serie final discutiendo el título junior de féminas... El conjunto de Johnny Paén, con Olga Veulens en noche estelar, superó al Estrella con score de 28x25, en el encuentro celebrado anoche en el floor del club Cubaneleco... Las habaneras, que conquistaron invictas la zona de la Habana, arrancaron bastante bien, aunque sin jugar todo lo que ellas saben... Esto resultó fatal frente a un conjunto como el de Matanzas, que también juega mucho en la categoría... Después de ganar el primer half por seis puntos, las matanceras decayeron al final, y fueron superadas en el segundo tiempo, pero a pesar de esto lograron mantener la delantera alcanzada en los primeros minutos... Faltando solamente dos minutos de juego las estrellitas lograron colocarse a un punto de sus rivales, pero no pudieron colocar el goal de la victoria... Olga Veulens aumentó a tres puntos la distancia, encestando su quinto field goal cuando faltaban seis segundos...

RESULTADO:

Milagros	17	11	28
Estrella	11	14	25

SIGUE ESTA NOCHE LA JUSTA DE SQUASH EN LA CANCHA DEL CUBANELECO

Esta noche se efectuará el lindo programa que la lluvia ha suspendido por dos ocasiones: Cartelera que es por el Campeonato Nacional de Squash de la Liga Social.

El escenario del acontecimiento es la cancha del Cubaneleco. Las actividades darán comienzo a las 8 y media de la noche y la entrada es gratis.

En primer turno se ofrece el monumental partido entre Lóriz, campeón de Cuba, y La Roza, que en el actual campeonato se mantiene invicto. De triunfar La Roza, será el campeón, pero siendo Lóriz el ganador, tendremos entonces un sensacional empate en el primer lugar.

Creemos que no es necesario añadir nada más.

En segundo turno del programa se baten Lastra y Pérez, y a última hora se brindará una magnífica exhibición de dobles entre Gordon-Callava vs. La Roza-Valiente.

DERROTARON LOS ESCOLAPIOS AL EQUIPO DE LA SALLE EN EL CARD INAUGURAL DE BASKET COLEGIAL

Los guanabacoenses sorprendieron al superar en el primer match de la tarde al conjunto señalado como favorito. En el segundo turno el Belén obtuvo un triunfo sobre el Instituto

Ayer tarde fué inaugurado, en el Palacio de los Deportes, el campeonato de basket ball de menores de 18 años, de la Federación Atlética Intercolegial. Un numeroso grupo de fanáticos y simpatizadores de los colegios que toman participación en la última contienda de la temporada basketbolística de la Federación, presenció el primer programa, en el cual resultaron triunfadores los equipos del Colegio de Belén y de los Escolapios de Guanabacoa. En el primer match de la tarde los muchachos de los Escolapios dieron la sorpresa inicial al derrotar al equipo favorito de La Salle, por anotación de 31 por 26. En el segundo encuentro el team de Belén superó fácilmente al de los estudiantes del Instituto de la Víbora, por score final de 43 por 29.

Los viboreños arrancaron bien, y durante los primeros momentos dieron la sensación de ser los dueños del floor. Varias canastas anotadas a los pocos minutos de iniciarse el match colocaron el score favorable a los estudiantes por cuatro puntos. El primer cuarto fué ganado por ellos 8 por 6. Pero en el segundo cuarto el Belén tomó la dirección del partido. Mediante un ataque efectivo, en el que jugó papel importante el canastero Cardet, los belencistas se colocaron al frente, ganando el cuarto 13 por 9, y terminando así la primera mitad con el score a su favor por dos puntos. Los dos últimos cuartos fueron paseados por los vencedores, que no encontraron una defensa capaz de anular el trabajo de sus tiradores más sobresalientes, que resultaron ser Cardet, Aguilar y Peón.

El equipo vencedor lució mucho. Sus pases fueron perfectos, y con ellos trabajaron sus goals perfectamente. En el dribling los colegiales de Cappy estuvieron muy bien, y nunca en este aspecto se extralimitaron Su defensa lució a veces deficiente, porque abandonaron mucho el aro contrario, preocupándose demasiado en guardar mucho en su propio territorio, pero esto, que pudiera haberse considerado como defecto, no obligó al Belén a demostrar si podía o no cubrir perfectamente el terreno. Pero en general, y olvidando esto, que puede formar parte de la táctica del conjunto, los muchachos de Campuzano presentaron una defensa cerrada cada vez que el team contrario trató de trabajar sus canastas. Los vencedores no dieron el menor chance a sus contrarios y éstos tuvieron muy pocas oportunidades para tirar cómodamente. Cardet y Aguilar lucieron muy bien en el shooting, y Peón y Carrillo realizaron un buen trabajo en la defensa. Los demás muchachos desempeñaron perfectamente su trabajo también.

DE LA SALLE

	Fig.	Fog.	Fc.
I. Castañeda, f.	1	0	1
M. Bustillo, f.	0	2	0
M. Labrit, c.	1	5	1
V. Viamonte, g.	6	0	2
R. Smith, g.	1	0	4
J. Hernández, g.	0	0	0
J. Camacho, f.	0	1	0
R. Casas, g.	0	0	0
Totales	9	8	8

ESCOLAPIOS

	Fig.	Fog.	Fc.
G. Plasencia, f.	2	1	0
N. Monfort, f.	3	0	1
E. Camps, c.	6	1	4
V. Monfort, g.	0	0	4
L. Fernández, g.	1	2	1
M. Saldaña, c.	1	1	2
L. Ceballos, g.	0	0	1
J. Merillo, c.	0	0	0
Totales	13	5	13

De La Salle	5	6	5	10—26
Escolapios	3	6	13	9—31

BELEN

	Fig.	Fog.	Fc.
D. Gutiérrez, f.	2	1	0
A. Dardet, f.	6	2	2
G. Coterillo, c.	0	0	1
M. Carreño, g.	0	1	2
R. Ruiz, g.	0	2	2
J. Aguilar, f.	4	3	2
J. Peón, c.	3	2	2
L. Smith, g.	1	0	3
O. Llarena, g.	0	0	0
L. Echevarría, f.	0	0	0
Totales	16	11	14

VIBORA

	Fig.	Fog.	Fc.
R. Perdices, f.	3	5	2
R. Moreno, f.	1	3	3
A. Guinea, c.	1	0	3
M. Fernández, g.	2	0	3
J. A. Garrucho, g.	3	1	4
J. R. Scull, c.	0	0	2
M. de Para, g.	0	0	2
Totales	10	9	19

Belén	6	13	12	12—43
Víbora	8	9	2	10—29

Réferee: M. A. Díaz; Umpire: R. Ciroud; Anotador: A. N. Coronado; Cronometrista: E. Finaly; Jugado en el floor P. de Deportes.

AMATEURS ACES por DAN

—El Seyca quiere ingresar.
—En la Unión Atlética.
—Homenaje a Lavilla.

Aunque la noticia se ha mantenido en reserva por muchos días, se sabe ya en algunos círculos que todos los oficiales del basketball estarán reunidos, muy pronto, formando una gran familia feliz... Alberto Néstor Coronado, compañero en el periodismo, desaparecerá pronto como anotador de basket en las justas de la UAA... Y es posible que le siga en esa labor otro compañero del periodismo... La Unión Atlética de Amateurs abordará dentro de muy poco la reforma de su calendario deportivo anual, fijando fechas exactas para el inicio de cada temporada... Benigno Montalvo, que será llevado por Manolo Gordon como vicepresidente de la Federación de Deportes de Cancha de la Unión Atlética de Amateurs, acaba de ser nombrado asesor auxiliar de handball por la Dirección General de Deportes...

También se ha hecho el nombramiento de Julio San Martín Junior, para el puesto de coach de la Academia Nacional de Levantamiento de Peso... Los atletas de la Asociación Seyca están gestionando su ingreso en la Unión Atlética de Amateurs y cuentan en estos momentos con un team de basketball que está alcanzando bonitos triunfos... El sábado derrotó al equipo del Deportivo Hacienda, con score de 11 por 5, y el domingo dispuso del Detroit, con score parecido... Según nos anuncia Ben Aguabella, de la sección de sports del Seyca, el team irá el día 19 de este mes que hoy se inicia al Central Hershey, para jugar dos games de exhibición con el equipo del Central... Incidentalmente, ayer nos aseguraron que Natilla Jiménez pitcheará el domingo próximo del club Esso, en la Liga Social.

En el día de ayer fueron reconocido por el doctor Mariano Díaz, del cuerpo facultativo de la Dirección de Deportes, el pitcher Azpiazu, del Teléfonos, que fué remitido a la Clínica La Caridad, a fin de que se le tratará con diatermia y masaje la lesión que tiene en el brazo izquierdo... Igualmente fué reconocido el atleta José Zulueta, quien fué enviado al oculista para tratamiento de una lesión visual... Los que gustan de las actividades del club Náutico de Marianao recibirán con satisfacción la noticia de que la simpática entidad de al Playa está preparando, con la efectividad que la caracteriza, su primer baile de Carnaval de la temporada... La fiesta será exclusivamente para socios y ha sido señalada para el día 11 del presente mes... Las mejores orquestas, como de costumbre, amenizarán los salones del Náutico, que este año se verán más concurridos que nunca, durante toda la temporada de verano...

El club Ferroviario, como siempre, es entusiasta en los deportes y lucha por levantar entre nosotros el squash y el handball... A sugerencia de Alberto Collado, el popular asesor de Frontennis de la Dirección General de Deportes, el veterano club del Luyanó ha decidido convocar a una gran justa de squash, por equipos, al estilo round-robin, constando las series que se efectúen de cinco partidos —tres singles y dos de dobles— quedando eliminado el club que pierda una serie... La competencia debe reunir a las mejores entidades cubanas que cultivan el squash, y al final debe representar un éxito más para el «viejo Ferroviario de nuestros amores»... El campeonato dará comienzo el día 15 de febrero, cerrándose la inscripción el lunes próximo... El referee de la competencia será José Angel Sordo... Existiendo trofeos para los clubs que ocupen el segundo y tercer lugar.

Florimón Lavilla, el gran atleta que tantos días de gloria ha dado al club Atlético de Cuba en su carrera de futbolista, es despedido del gridirón por sus íntimos amigos el próximo sábado por la noche... Grandes preparativos se están haciendo para esta fiesta y tenemos la seguridad de que a la misma concurrirán todos los del club Atlético de Cuba, que saben cuánto ha hecho Lavilla por la entidad... Sobre el All-Stars de los juniors, hemos recibido una carta que dice:

«Estimado Dan: Desengáñese, para formar el All-Stars de este año no hay mejor team que el de Lavernia y Siré como forwards; Ubieta de center y Carlos Duquesne e Higino García como guards. Usted habló algo de esto hace poco y es el que mejor posee ofensiva y defensiva. UN FANATICO».

Nuestra respuesta es: Gracias por el tip, pero YA TENEMOS PENSADA NUESTRA SELECCION.

Eugenio Burés, que tiene mucho chance de figurar destacadamente en deportes este año, nos escribe desde Camagüey, para informarnos que pronto regresará a la Habana, a fin de tomar posesión de la tesorería del club Atlético de Cuba... Al terminarse el baseball profesional, el público invadirá con entusiasmo la mejor contienda de amateurs que hay en estos momentos, pudiendo afirmarse desde ahora que los terrenos del Cubaneleco serán teatro de mucha animación desde el domingo en adelante... Los desafíos señalados, son: Regla Vs. Teléfonos y Fortuna Vs. Club Naval...

Para comodidad de los favorecedores de Oriental Park, hemos abierto una oficina en el distrito comercial.
MONSERRATE,
entre Obispo y Obrapía, (Bajos del Centro Asturiano), frente al café «Floridita».
Donde se aceptarán apuestas de 9:00 A. M. a 2:00 p. m., diariamente, excepto los lunes
ALBERT LEVEY,
Presidente.
HAVANA AMERICAN RACING ASSOCIATION

M.E.C.D. 2016

MUERTO A PUÑALADAS UN PANADERO Y TRES MAS HERIDOS EN UNA REYERTA EN SANTIAGO DE CUBA

HA SOLICITADO EL FISCAL PENA DE MUERTE PARA LA MUCHACHA QUE ASESINO POR DESPECHO A SU EX-PROMETIDO

GUANTANAMO ABANDONADA

En más de una ocasión y desde estas mismas columnas, hemos recogido el clamor de un pueblo pidiendo que se le haga justicia, que se le atienda y se acuda en su auxilio ya que se encuentra en el más completo estado de abandono: nos referimos a la ciudad de Guantánamo, cabecera de una de las más ricas zonas agrícolas de Cuba.

En una de nuestras ediciones en Rotograbado ofrecimos amplia información gráfica de cómo se encuentra Guantánamo. Al evocar aquellas fotos que, como tales, eran hijas de la más triste realidad —cuadros de zoco marroquí— unimos nuestros esfuerzos a los que realizaba el Comité de distinguidas personalidades guantanameras en favor del mejoramiento, al menos, de aquella situación incalificable.

Las voces se perdieron en la indiferencia de los poderes públicos y si algo se realizó no fué precisamente a expensas del Estado; sino al de la iniciativa y el peculio particular de los vecinos.

Hace poco más de un mes visitó la Habana, en unión de otros destacados residentes en la ciudad del Guaso, la simpática y popularísima figura de Pepito Alvarez, presidente de las Corporaciones Económicas de aquella localidad. Señalada para mediados de Enero la presencia de la Escuadra americana en la Estación de Caimanera, urgía un adecentamiento de la ciudad, algo que la presentara visitable, es decir, que no lo excluyera por su precaria patente sanitaria de la afluencia de los marinos francos. Era indispensable, en primer término, la reconstrucción del muelle que el Estado posee en Caimanera, el cual se halla en ruinosas condiciones.

Utilizando la radio y todos los medios de publicidad, el presidente de las Corporaciones de Guantánamo, representando el pueblo mismo, sus clases y sectores, se dirigió al país y al Gobierno. Con datos irrebatibles, con lujo de detalles, con precisa y abundante información que corría desde los tributos de todo género con que al erario público de Guantánamo contribuía hasta lo que representaba para la economía de aquella zona la visita de los marinos francos y la venta de víveres y efectos a la Escuadra en aguas del Caribe estacionada, Pepito Alvarez clamó y rogó, sin ser oído, en favor de la desventurada ciudad.

Hasta el momento, sólo han entrado en la bahía de Guantánamo grupos cuyas unidades totales nunca han pasado de cincuenta barcos, los cuales entran al atardecer y abandonan la rada en el alba, ya que el grueso de la Escuadra permanece en alta mar realizando ejercicios de cañón y prácticas de guerra. Hasta el 5 de Marzo se efectuará este entra y sale de barcos, pero del 5 al 13 del mes mencionado, serán declarados francos de servicio los marinos, pudiendo visitar San Juan de Puerto Rico, Port au Prince, Puerto Plata, en Santo Domingo, y la capital cubana. Es posible que, si la situación sanitario de Santiago de Cuba lo permite, también sea incluída esta ciudad en la autorización. El 10 de Abril, la formidable Escuadra norteamericana —150 barcos y 600 aviones— partirá desde Guantánamo hacia Nueva York con el propósito de asistir a la apertura de la Exposición mundial que allí se celebra por esa fecha.

Lo sucedido es doloroso, inconcebible. Guantánamo tiene en sus aguas, frente a ella, la Escuadra más nutrida que la visitara. De haberse acudido oportunamente en su auxilio, construyendo el muelle mencionado, atendiendo la población, vistiéndola para ofrecerla aseada, al menos, al viajero, la situación se hubiese presentado de distinto modo: un promedio de mil marinos la hubiera visitado cada dos o tres días, y dígasenos lo que a su progreso, a su vida misma, tal aporte significara: lo que en monedas contantes y sonantes tal visita se hubiese traducido.

Razón tienen los vecinos de Guantánamo para sentirse indignados. Es un caso de abandono de los que por su extraordinaria importancia pocas veces se perdonan. Razón tienen para creerse abandonados y preteridos por el gobierno de la nación.

DE LA VIDA NACIONAL

Varias interesantes perspectivas de Santiago de Cuba. Un aspecto de la bahía cuando el sol se oculta en un cerco de montañas. Casas típicas, callejas retorcidas y la bella figura de la exquisita poetisa y escritora Renée Potts, que concurriera como Delegada al Congreso Nacional de Arte.

HASTA LUEGO, SANTIAGO

Despedida a la manera de León Felipe

Hasta luego, Santiago! Yo me voy, y ante la despedida quiero inventar una palabra nueva que no sea ni «hasta otra vez» ni un «hasta nunca».

Una palabra que resuma mi agradecimento y explique la sorpresa de tu desconfianza.

Yo me voy con la generosidad de tus calles oblícuas, románticas y misioneras. Yo me voy con la indiferencia de una circunstancia dolida y sin embargo, justa.

¡Hasta luego, Santiago! Te debo la emoción de la cordillera prodigiosa y de la bahía aventurera. Por la calzada del puerto he regalado mi sonrisa a la sinceridad del clamor vegetal. En los desgastes de la fortaleza, la huella de mi pie inquieto y el eco de una cancioncilla extranjera.

¡Hasta luego, Santiago! Tierra que no era apenas mía y ya decía una oración para evocarla. Santuario allá y más allá de donde mora la virgen tostada y pequeña. Suelo que hierve en los equinoccios y cielo que borda collares de nubes para los picos de las montañas.

¡Hasta luego, Santiago! Ya no sabré descubrir otra emoción definida en los caminos de occidente. La costa sur tiene un rumor distinto y más tierno en la línea vertiginosa de tus playas.

Yo lo buscaré inutilmente en el otro puerto de nuestra isla mayor. Aquel puerto más mío y más cantado en mi emoción de artista. Pero en tus aguas limpias de barcos, habré sugerido mi leyenda interior con espumas más puras y caracoles más evidentes.

¡Hasta luego, Santiago! Yo me voy, con una espléndida y callada y un recuerdo agridulce que suma mi experiencia.

Cuando en mi rincón porteño de la ciudad distante, mi agitación trace un paréntesis en la hora meridiana, habrá de devolverme el ensueño la línea inclinada de tus calles, la mancha arrebolada de tus tejadillos y la balada salobre de tus ensenadas.

Por eso, ni un «hasta nunca», porque volveré muchas veces en mis reflexiones, a salvar las fronteras provincianas. Por eso, ni «hasta otra vez» porque en mi vida complicada no puedo trazar rutas sobre los mapas ciertos.

Yo me voy, así, con esa palabra nueva que no es ni «hasta otra vez» ni «hasta nunca», Santiago... «hasta luego»...

Renée Potts.

Delegada de la II Fiesta Intelectual de la Mujer en el Primer Congreso de Arte Cubano.

Santiago de Cuba, enero 1939.

ZOZOBRO UN BOTE EN CAYO BLANCO, MURIENDO AHOGADOS DOS INFELICES PESCADORES

En Zaza del Medio penetró un ladrón en un comercio levantando las tejas del techo, sosteniendo fuego con el dueño. Pinar del Río insiste en obtener mejoras

PINAR DEL RIO

GESTIONANDO MEJORAS

PINAR DEL RIO, enero 31. Una comisión de las clases vivas de Consolación del Norte se encuentra en esta ciudad, en gestión de mejoras para dicho lugar. Los vecinos de la Palma reclaman que el Gobierno conceda una cuota azucarera al Central Niágara, única fuente de trabajo local. Dicha cuota no debe ser menor de setenta y cinco mil sacos, de no ser atendidos los obreros serán víctimas de la mayor miseria.

—Sofía Gutiérrez, blanca, vecina del barrio del Cangre, atentó contra su vida produciéndose varias heridas con un cuchillo de uso doméstico.

—Una comisión de esponjeros de Batabanó visitó el puerto de la Coloma, gestionando de los pescadores pinareños, la compra del mencionado producto, resultando inutiles sus esfuerzos ante la negativa de los esponjeros de hacer negociaciones sobre las bases pretendidas por los compradores.—Guillermo Rodríguez, Corresponsal.

LA HABANA

FALLECIO EL CONDUCTOR DE LA MOTOCICLETA QUE CHOCO ANOCHE

SAN ANTONIO DE LAS VEGAS, enero 31. A consecuencia de las gravísimas heridas sufridas por Alfredo Gutiérrez Trueba, que conducía la motocicleta que chocó anoche, frente a la finca Seibalbo, en el kilómetro 34 y 35, en la carretera de la Habana a Batabanó falleció hoy. Continúa grave Tomás Rodríguez Collazo que viajaba en la parte trasera de la motocicleta. El doctor Delgado, Juez Municipal, auxiliado del Secretario Félix Pérez, llevó a cabo una inspección ocular en el lugar del suceso. El chofer del camión, Roger Arrazcaeta, que se encontraba detenido en el vivac fué puesto en libertad esta mañana por inculpabilidad en el lamentable accidente.—Pedro Pablo Font, Corresponsal.

MATANZAS

IMPORTANTE REUNION

MATANZAS, enero 31. En importante reunión celebrada se acordó la formación de un frente único de las más importantes publicaciones terrestres y aéreas de Matanzas, bajo la denominación de «Radio Prensa Unida de Matanzas», para la defensa de los intereses de la provincia. Entre las estaciones de radio y periódicos unidos, figuran la emisora de esta ciudad CMGH de la casa Rialto; la CMGE del señor Sabater de la ciudad de Cárdenas; el periódico aéreo «La Palabra», el diario «El Republicano» de Matanzas, la revista «Matanzas Gráfica», «El Comercio» de Cárdenas, y la revista «Cárdenas Social». Se estima beneficiosa tan importante unión para Matanzas, sus industrias y su comercio. —Lovio, Corresponsal.

SANTA CLARA

ROBO EN UN ESTABLECIMIENTO

ZAZA DEL MEDIO, enero 31. Esta madrugada fué robado el establecimiento de Felipe León Romero, en la finca Siguaney de este barrio. El ladrón utilizó una escalera, subiendo al techo y quitando varias tejas penetró en el interior, dándose después a la fuga, al sostener fuego con el dueño. Fué detenido como presunto autor, Antonio Hernández, por los soldados Mario Vilar Rivero y Manuel Morales Camejo quienes ocuparon al detenido varios objetos de los de los sustraídos. Pacheco, Corresponsal.

SE AHOGARON DOS PESCADORES

SANCTI SPIRITUS, enero 31. Al volcarse una chalana en el bajo de Las Animas al Oeste de Cayo Blanco, en Tunas de Zaza, ahogáronse los pescadores Luis Alberto Miranda Montalbán y José Manuel Aguilar Vélez, siendo conducido a remolque dicha chalana a Tunas, con el cadáver de Miranda, no siendo encontrado el de Aguilar.

—En la finca de su propiedad próxima al poblado Paredes de este término, fué encontrado ahorcado Marcelino Rivero, ignorándose la causa. —Serra Carbonell, Corresponsal.

INTERESA EL FISCAL PENA DE MUERTE

SANTA CLARA, enero 31. Pena de muerte interesa el fiscal para la joven guajirita Edelmira Alemán Alemán, de 18 años de edad, quien dió muerte a su ex novio en su propia casa situada en la finca Palmas Altas del Término de la Esperanza el día 7 de diciembre del pasado año. También interesa el fiscal cinco mil pesos de indemnización a los familiares de la víctima, que se nombraba Hipólito López García. Manifestó el fiscal, que ella encontrábase decepcionada y despechada porque López García se había casado con otra, llegando a concebir la idea de darle muerte, ya que había manifestado a unos amigos del occiso, que si éste no era de ella, no lo sería de ninguna otra, y que para realizar el hecho esperó la oportunidad, presentándose ésta en el citado día en que fué aquél a su casa a ver unos cueros, para comprárselos al padre de la joven, y al estar sentado esperándole en un taburete recostado a un horcón, presentóse Edelmira, y con un cuchillo de grandes dimensiones, le atacó causándole heridas en el vientre de las que falleció a los dos días. Se radicó la causa por asesinato.— —Armando Machado, Corresponsal.

CAMAGUEY

CAUSA DAÑO LA SEQUIA

CAMAGUEY, enero 31. Sufre los efectos de pertinaz sequía la zona de Santa Cruz del Sur, haciendo la vida imposible.

—En Emergencias fueron asistidos Alcides Mendoza, Domínguez, de intoxicación por haber comido langosta Manuel González Fonseca, de una cortada que le dió una res en la finca «América» del barrio Ecuador, Luis Cardoso González, de San Fernando 48, de contusiones y fractura de los maxilares superior e inferior, con síntomas de haber ingerido bebidas alcohólicas; siendo su estado grave. Emilia Alonso González, de una intoxicación que se produjo con ánimo de suicidarse. El menor Gonzalo González Toledo de la fractura de la clavícula izquierda al caerse en su domicilio.—Hernández, Corresponsal.

ORIENTE

MUERTO EN UNA REYERTA

SANTIAGO DE CUBA, enero 31. Habiéndose suscitado una reyerta, entre un grupo de panaderos, el origen de la cual se desconoce aún, resultó muerto uno de ellos, nombrado Arturo Guzmán, de 18 años, quien falleció en el Hospital de Emergencias, presentaba varias heridas de cuchillo.

También resultaron heridos Pedro Figarola Sánchez, de 20 años, que fué remitido al hospital Civil, siendo su estado grave Demetrio Jústiz de 40 años, lesionado de varios cuchillazos y Romero Jústiz de 20 años leve.

El hecho ocurrió en la calle de Martí y San Antonio. El cuchillo fué ocupado por la policía. El juzgado ordenó la detención del padre y de los hermanos Jústiz, los que ingresaron en el vivac. —García, corresponsal.

LLEGO EL DELEGADO DE LA SECRETARIA DE SANIDAD

HOLGUIN, enero 31. Ha llegado a esta ciudad el doctor Francisco E. Ortega, Delegado del Secretario de Sanidad, quien viene a realizar un minucioso estudio de las condiciones sanitarias de esta ciudad, en la que permanecerá algunos días en el desempeño de esa comisión.—Fuentes, corresponsal.

TOCO FONDO EL "COLUMBUS" EN LA BAHIA AL CAMBIAR AYER DE FONDEADERO, SIN SUFRIR AVERIA

Intenso movimiento en el puerto. Llegó la esposa del líder nacionalista portorriqueño Albizu Campos. Tommy Farr en La Habana. Buena recaudación. Otras noticias

Directo de New York llegó ayer tarde el turbo eléctrico americano «Veragua», de la Gran Flota Blanca, que trajo carga general y 28 pasajeros para la Habana, así como carga y 53 pasajeros en tránsito de los cuales 34 son turistas que harán el viaje redondo en el mismo buque.

Entre los pasajeros para la Habana anotamos a los señores: Thomas G. Doig, Elisa Fernández de Alonso, Laura A. Campos, Rafael E. Carvajal, señora Clyde L. Layne e hija Patricia, Laura Margilis, John Valentino, Fred R. Hood y familia y otros.

En tránsito viajan el Coronel Richard V. Read, Agregado Militar de la Embajada de Inglaterra en Washington, quien se dirige a Cristóbal, señor Santos Cageao, el capitán Richard T. Doyle, del Departamento de Policía de Philadelphia y otros.

El «México»

Procedente de New York llegó ayer el vapor americano «México», de la Ward Line, que ha traído 26 pasajeros para este puerto así como carga general y 73 pasajeros en tránsito para Progreso y Veracruz, hacia donde siguió viaje ayer mismo.

Llegaron por este barco Madeline Argudín, Manuel Rodríguez, Antonio Silva, José Garay, Antonio Oliver, Jorge Menéndez, Juana Bello, María Fial, José Zanabria y familia y otros.

El «Florida»

El vapor americano «Florida» de la Península y Occidental SS. Co. llegó ayer de Miami en su viaje regular con 248 pasajeros de los que anotamos a los señores Ernesto Quesada, Esther M. de Zayas e hijo Jorge, esposa e hijo del doctor Oscar Zayas. Director de nuestro estimado colega «Avance», quienes regresan de los Estados Unidos de América donde pasaron una breve temporada.

Roberto Gutiérrez y señora, Mario Alvarez, Juan Rubio y señora, Josefina de Oria e hija, Graciela Ascanio, Raoul Conangla, Paula M. Green, Emilio Cancio Bello, Alberto Casas y señora, y otros, siendo el resto de los pasajeros turistas.

Los que se embarcaron

En el vapor «Florida» que regresó anoche a Miami llevando 134 pasajeros en su mayor parte turistas se embarcaron además, la inspectora de la Secretaría del Trabajo de Cuba señora Juana Pla, el señor Oscar C. de Tuya, que va a radicarse en New York en negocios relacionados con una nueva Compañía de Expreso de esta capital, Eris Abay y señora, Miguel Rodríguez, José M. Fernández y otros.

En este barco va devuelto a Miami el ciudadano americano Elisha Dent, de más de 70 años de edad que llegó ayer en el mismo buque y que no fué admitido por nuestras autoridades de inmigración por no tener la cantidad suficiente de dinero, y estimarse que podía convertirse en carga pública.

La señora Laura A. de Campos

En el vapor «Veragua» ha llegado la señora Laura A. de Campos, esposa del leader Nacionalista de Puerto Rico. Fué recibida por numerosas personas de su amistad.

Viajeros de la vía aérea

Procedente de Miami llegaron ayer al aeropuerto del Arsenal, los aviones de la Pan American Airways Inc., marcados con los números NC15373 y NC81 V los cuales trajeron en total 63 pasajeros en su casi totalidad turistas, figurando también entre dichos viajeros los señores B. García, Julia Rodríguez, el escritor americano J. Barton y otros.

El boxeador Tommy Farr

También llegó ayer por esta vía el boxeador inglés, campeón de los pesos completos de ese país, Tommy Farr, quien, como se recordará, en su encuentro con Joe Louis por el Campeonato mundial dió una magnífica pelea al expresado campeón americano.

La recaudación

Durante el día de ayer la Aduana de la Habana recaudó $70,848.15.

Tocó fondo el trasatlántico «Columbus»

Debido al viento que lo hizo variar de su posición de fondeo, y al gran calado que tiene, el trasatlántico alemán «Columbus» que se encontraba en nuestro puerto desde la noche del lunes, tocó fondo en bahía, ayer, pero sin que ocurriera nada anormal, pues con la pleamar quedó libre para efectuar sus movimientos, saliendo normalmente en su itinerario ayer a las seis de la tarde, para New York.

PRESO UN AMERICANO QUE FUE CONDENADO POR VAGO EN LOS ESTADOS UNIDOS

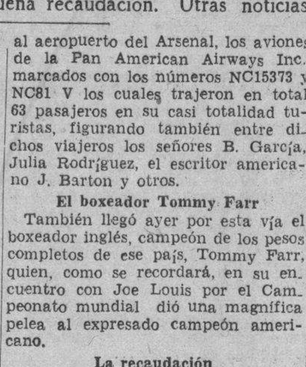

Los vigilantes Graña y Machado, de la Policía del Turismo, de acuerdo con las instrucciones del Comandante Serra, Inspector del Primer Distrito, arrestaron al joven norteamericano Steve Don León Cibik, de 25 años de edad y sin domicilio en esta capital, por dedicarse a mendigar entre sus compatriotas, vejando a los que no accedían a sus peticiones de dinero.

Realizada una amplia investigación con relación a dicho individuo, la policía pudo conocer que llegó a la Habana recientemente, desembarcando, al parecer, sin dinero, dirigiéndose a los turistas con el pretexto de que se le había perdido cuanto poseía.

Entre sus documentos hay uno en el que aparece que fué condenado por vago en los Estados Unidos.

Puesto a disposición del Juez Correccional de la Sección Segunda, fué absuelto.

En vista de ello el detenido se envió a Tiscornia donde ingresó para ser reembarcado en breve

SUBASTAN 30 ACCIONES DE A MIL PESOS, Y GRAVAN LA CASA SIMON BOLIVAR NUM. 96

Es la antigua residencia del Senador Wifredo Fernández. Aparece un heredero de Ana Téllez. Quiebra. 19,000 exhortos en un sólo Juzgado. Amparo con lugar. Divorcios y otros asuntos civiles

(NOTICIAS DE LOS JUZGADOS DE PRIMERA INSTANCIA)

The Trust Company of Cuba, entidad bancaria establecida en esta capital, presentó ante el señor Juez de Primera Instancia del Oeste, ante el Secretario Mariano Yllera, un escrito en el cual solicita se deje sin efecto el asiento que consta en el Registro de la Propiedad a virtud de haberse adjudicado la Compañía Refinadora S. A. los bienes embargados en el juicio hipotecario que le siguió. El Juzgado dispuso no haber lugar, por cuanto quien viene obligado a ello de acuerdo con la escritura de adjudicación de bienes es el Registro de la Propiedad.

Subastan acciones

En un juicio de mayor cuantía establecido por el Banco Territorial de Cuba S. A. contra Francisco Sainz Savedra, el Juez de Primera Instancia del Oeste doctor del Valle y Moré, ante el Secretario Eduardo Dany, ha dispuesto sacar a pública subasta treinta acciones de un mil pesos cada una, que pesan sobre la casa Avenida de Simón Bolívar número 96, donde viviera el Senador Wifredo Fernánde, siendo tasadas dichas acciones por los péritos en la cantidad de cinco mil pesos. El acto del remate se efectuará el día 20 del actual a las nueve de la mañana.

Se persona un heredero de Ana Téllez

Ante el Juez de Primera Instancia de Almendares que viene conociendo del intestado de oficio de la señora Ana Téllez Guerra, natural de Bayamo de 95 años, cuyo fallecimiento ocurrió en 14 de septiembre de 1937 residiendo en la casa San José 126, se personó ayer un primo hermano de la desaparecida nombrado Ramón Pompillo Pons y Guerra, al que se tuvo por personado. Ana Téllez fué una de las primeras mujeres de la revolución cuabana. Dejó varios bienes, y en otros Juzgados varias personas han establecido distintos juicios con el objeto de adjudicarse sus bienes.

Tratan de una quiebra

El Juez de Primera Instancia del Centro, que viene conociendo de la quiebra universal del comerciante de Santa Clara, Adolfo Pérez Manresa y la que ha sido promovida por Julián de Zaragoza y de la Maza, el Juzgado ha dispuesto que ninguno de los acreedores pague al quebrado ninguna cantidad de dinero ni realice con éste operaciones de ninguna clase y que se entiendan únicamente con el depositario designado.

19.000 exhortos en un Juzgado

El pasado año el Juzgado Municipal del Norte, Secretaría de Leal y de los Oficiales José G. Covián, Elías Pérez y Benito Díaz, se conocieron 19.838 exhortos que fueron diligenciados así como 1232 accidentes del trabajo lo que constituye un record en comparación con años anteriores.

Declaran con lugar un amparo

Resolviendo un importante recurso de amparo, el Juez de Primera Instancia del Oeste, ante el Secretario Ricardo Martín, dictó una sentencia ayer declarando con lugar el recurso de amparo establecido por la señora Covadonga Fernández Coll, en el juicio ejecutivo seguido por Leopoldo Benítez Alonso contra Aníbal Alvarez. Sostiene el Juez que en el citado juicio se habían embargado los frutos y rentas de la propiedad del amparista esposa del demandado Aníbal Alvarez manteniendo además que el adeudo del marido no redundó en beneficio de la familia como lo dispone el artículo 1386 del Código Civil.

Divorcios

El Juez de Primera Instancia de Almendares, Secretaría de González Parra, declaró con lugar la demanda de divorcio establecida por Humberto de Dios conocido artista de género criollo a quien popularmente se le conoce «Por Harold Lloyd» contra su esposa Crescencia Mayor Pérez, dando por disuelto el vínculo matrimonial.

—También el Juez del Sur, Secretaría de Gárate, declaró con lugar la demanda de divorcio establecida por Gloria Timotea Pelayo contra Antonio Agustín Ceferino Cabrera Mece.

QUINIENTOS POBRES RECIBEN EN SANIDAD TARJETAS PARA LA ADQUISICION DE RACIONES

Tendrán derecho a las raciones crudas durante tres meses. La Federación Médica de Cuba cooperará con el Gobierno en la campaña de saneamiento de Guantánamo y Stgo. de Cuba

Durante toda la tarde de ayer, por orden del Secretario del ramo, doctor Costales, el Jefe de Despacho de la Secretaría de Sanidad, doctor López Garrido continuó entregando a los pobres de solemnidad de esta Capital, que en número mayor de quinientos, invadieron los portales del edificio de Belascoaín y Estrella, los talonarios para la adquisición, durante los tres primeros meses del corriente año, de raciones de comida cruda, de acuerdo con la Resolución dictada al efecto en ese sentido, esto es, durante la prórroga de noventa días como Patrono Gubernativo del Centro de Orientación Infantil (antiguo Negociado de Indigentes) otorgada al Jefe de la Sanidad.

La Federación Médica coopera con Sanidad.

El Comité Ejecutivo de la Federación Médica de Cuba, que preside el doctor Ernesto R. de Aragón, se ha dirigido al Presidente de la República y al Secretario de Sanidad, informándole que la clase médica federada está presta a cooperar con los Poderes Públicos, utilizando los servicios profesionales de sus asociados, en la campaña de saneamiento que se tiene proyectado iniciar en las ciudades de Santiago de Cuba y Guantánamo.

Por otra parte los clubs Rotario, Los Leones, Cámaras de Comercio, los industriales, etc., de aquellas dos ciudades orientales, han ofrecido su concurso para cuando lo estimen conveniente utilizar.

Como se ha publicado en distintas ocasiones, el saneamiento de Guantánamo y de Santiago de Cuba figura en el amplio plan sanitario que se propone desarrollar el doctor Costales, tan pronto el Ejecutivo y el Consejo de Secretarios concedan los créditos necesarios, tanto a él, como al Secretario de Obras Públicas, los cuales, dirigirán el comienzo de las obras.

Acuerdos de la Junta de Sanidad

Actuando de Secretario el doctor Evelio Luis y Barrena, y de Presidente el Director de Sanidad, celebró sesión ayer la Junta Nacional de Sanidad y Beneficencia, acordando pasar a ponencia los siguientes asuntos: expediente sobre la forma expleada para la eliminación de los resíduos del central Puerto, ubicado en Arcos de Canasí, Matanzas; sobre eliminación de los mostos de la destilería «San Juan» de Matanzas; proyecto de eliminación de las aguas residuales del central San Cristóbal, de Pinar del Río; escrito de Rafael Espinosa, con un diseño de una carretilla para venta de carnes en los mercados; y, quedó sobre la mesa la discusión de las nuevas Ordenanzas en cuanto a las inspecciones de carnes.

Dictan severas medidas en Barcelona para reanudar la vida completamente

Tanto los obreros como los patronos están en el deber de abrir los comercios de la ciudad, pues de lo contrario caerán bajo las inflexibles leyes militares que se han dictado últimamente

BARCELONA, enero 31. (Exclusivo).—Mientras los ejércitos nacionales continúan su marcha hacia la frontera francesa, arrojando a los rojos en cada nueva fase de la campaña, el general Alvarez Arenas, encargado de la reorganización civil de la gran Cosmópolis, firmó hoy un decreto ordenando a todos los propietarios de establecimientos que continúan cerrados, que tienen hasta mañana para abrir las puertas.

«De lo contrario los establecimientos serán requisados», dice la orden.

El ejército capturó a Estany y bombardeó a Vich, en la fase preliminar del ataque contra la ciudad. A pesar de la nieve en el Norte y de las lluvias torrenciales al Sur del río Ter, los ejércitos nacionales avanzaron unos ocho kilómetros hoy, dice un parte del Estado Mayor.

El parte agrega que los marxistas abandonaron en Barcelona como «mil millones de pesetas en armamentos».

Agrega que los marxistas están ahora empleando tres brigadas internacionales para reforzar su resistencia.

En una maniobra que extiende las fuerzas en forma de abanico, la vanguardia nacional está a menos de 12 kilómetros de la provincia de Gerona esta noche. San Poldeman fué ocupado por una columna, en el sector central, los Graces, fueron ocupados.

En el litoral, las tropas ocuparon a San Vicente de Llavaneras, y al norte Enreix. En la región de Granollers ocuparon Villalva Sancera, las alturas de San Capablanch, de San Salvador y la aldea de San Antonio de Villamayor.

Al noroeste de Granollers, en una operación envolvente, ocuparon San Quirce de Sofogas y Castell Tersos. 1,500 prisioneros fueron capturados hoy.

El general Arenas declaró que no había motivos para que el comercio catalán continuara cerrado cuatro días después de haber sido liberada la ciudad del yugo marxista.

El decreto tiene algunos puntos principales que son:

1—Orden a comerciantes y empleados a reanudar el trabajo inmediatamente, quedando los que no hayan obedecido a las ocho de la mañana el miércoles, bajo cargos de rebelión militar.

2—Los propietarios de establecimientos cerrados serán juzgados por un tribunal militar y sus establecimientos serán requisados. Los dueños quedarán sujetos a las penas que el tribunal decrete.

3—Los sueldos de todos los trabajadores de Barcelona volverán al nivel que existía el 18 de julio de 1936.

4—Los establecimientos colectivizados por los marxistas son devueltos a los anteriores propietarios sin compensación a los empleados que los hayan estado administrando.

5—Los propietarios industriales están obligados a despedir inmediatamente a todos los empleados que haya sido desleales al régimen nacional.

6—En los establecimientos cuyos propietarios se hayan ausentado, el empleados más antiguos hará un inventario y lo presentará a las autoridades, mañana.

Este decreto, se cree, restablecerá la vida normal en Barcelona.

Suscríbase al DIARIO DE LA MARINA por los teléfonos M-7911, M-7912 y M-7913, y por medio de sus agentes en todo el territorio nacional

SEÑALAMIENTOS PARA HOY EN EL TRIBUNAL SUPREMO Y EN LA AUDIENCIA HABANERA

Sala de lo Civil, mayor cuantía, Guantánamo Sugar Company, Florentino Salcines y otro, ponente doctor Perera; divorcio, Juana María Miranda y Ramón Pelayo, ponente doctor Montagú; divorcio, tercería, María Victoria Muro, Pablo Gómez y Obdulio Valle, ponente doctor Brú; mayor cuantía, José y Vicente Llarch, Rita Fernández y herederos de Enrique Armainac, ponente doctor de la Torre; rollo 31-938, quebrantamiento de forma, audiencia verbal.

Sala de lo Criminal, falsedad, Gabriel Yero, letrado P. Cuervo; asesinato, pena de muerte, Felipe Gómez, letrado de Lamar, Audiencia de Oriente e infracción electoral, recurso del fiscal, Mario Villalón, letrado G. Rubiera.

Sala de lo Contencioso-administrativo y de leyes especiales, Jorge Pagliey contra resolución presidencial, letrado L. Rondón; Compañía Cubana de Electricidad contra alcalde de Bayamo, letrados Enrique Hernández Cartaya y L. Grau Agüero; J. García Ríos contra resolución presidencial en expediente de la Secretaría del Trabajo, letrado Giraudy y Sinclair Cuba Oil Company sobre importación de gasolina, letrado García Sevilla.

En la Audiencia.

Sala Primera de lo Criminal. No hay señalamientos.

Sala Segunda de lo Criminal, Crescencio Martínez y otros, robo, defensores Casado y Carone.

Sala Tercera de lo Criminal, Miguel Díaz Hernández, homicidio, defensor Sáinz Silveira.

Sala Cuarta de lo Criminal, Amelia Cuenco, Felipe A. Valdés y otros, infracción electoral, defensor G. Estefany.

Sala Quinta de lo Criminal. No hay señalamientos.

Sala Primera de lo Criminal.

513-38. Este.—Incidente, Sinclair Cuba Oil Co., contra José E. Ortiñas, ponente Canteñs, doctor Radillo y doctor Brito, profesor Veiga.

368-38, Oeste.—Hipotecario, Raúl Barrios, otra Vicente Aced, ponente Canteñs, procurador Arrechea y Bravo.

561-38, Almendares.—Un efecto, Manuel Alarcón, otra Andrés Suárez, ponente Canteñs, doctor Chacón y Oteiza.

167-38, Oeste.—Incidente, Enrique Rodríguez, otra José Costa, ponente Canteñs, doctor Gutiérrez.

10-38, Norte.—Mayor cuantía, Nueva Fábrica de Hielo, S. A., otra José Perera, ponente Canteñs, doctores Perera y de la Carrera, procurador Montaner y Carrasco.

401-38, Sur.—Menor cuantía.—Créditos y Descuentos Mercantiles, S. A., otra Ramón Suárez, ponente Canteñs, doctor Pérez Artecho y doctor Varona, profesor Riveiro.

Sala Segunda de lo Civil.

Ponente señor Pagés.

310-38.—Aguilera Margañón y Co., contra resolución No. 3464 de la Dirección General de Aduana, Melero, señor fiscal.

189-36.—J. A. Fernández y Hno., contra resolución del director de Rentas, Melero, señor fiscal.

336-38.—Aguilera Margañón y Co., contra resolución 3491 de la Dirección General de Aduanas, Bengochea, Melero, señor fiscal.

845-37.—El Estado contra resolución No. 745 de la Comisión del Servicio Civil, parte, señor fiscal.

Hoy las elecciones de delegados del curso en Ciencias

Celebrará sesión esta tarde el Consejo Universitario. El viernes habrá otra reunión

En el día de hoy habrán de celebrarse las elecciones de delegados de curso en las distintas carreras de la escuela de Ciencias.

En la sección de Ciencias Naturales, los delegados del primer año elegirán el delegado de curso a las 8 a.m.; los del segundo, a las 8 y media a.m.; los del tercero, a las 9 a.m.; y los del cuarto a las nueve y media de la mañana.

En la sección de Ciencias Físico-químicas, los delegados del primer año elegirán el delegado de curso a las 10 a.m.; los del segundo, a las 10 y media a.m.; los del tercero, a las 11 a.m., y los del cuarto, a las 11 y media a.m.

En la sección de Ciencias Físico-matemáticas, los delegados del primer año elegirán el delegado de curso a las 3 p.m.; los del segundo, a las 3 y media p.m.; los del tercero, a las 4 p.m., y los del cuarto, a las 4 y media p.m.

Reuniones de los altos organismos

Hoy por la tarde se reunirá el Consejo Universitario en el rectorado del Alma Máter, para tratar de distintos asuntos pendientes.

El Consejo Económico se reunirá el próximo viernes.

La excursión a Isla de Pinos

Gran entusiasmo existe entre los estudiantes de Geografía de la Universidad para participar de la excursión organizada por el doctor Salvador Massip a Isla de Pinos.

Posiblemente la excursión se lleve a cabo en la Semana Santa.

El doctor Massip ofrecerá distintas clases prácticas a los alumnos.

Se inaugura hoy el ciclo de Zulueta

En el Aula Magna de la Universidad de la Habana se inaugurará hoy, por la noche, a las nueve, el ciclo de conferencias que ofrecerá don Luis de Zulueta, profesor de la cátedra de Pedagogía de la facultad de Filosofía de la Universidad de Madrid.

Versará la primera conferencia sobre «El sentido del ideal», y lo presentará el doctor R. Lazo, profesor de la facultad de Filosofía de la Universidad de la Habana.

M.E.C.D. 2016

EN LONDRES SE VENDIERON AZUCARES CRUDOS AL EQUIVALENTE DE 1.14 Y MEDIO CENTAVOS L. A. B. CUBA

LA NUEVA DIRECTIVA DE LA LONJA DEL COMERCIO DE LA HABANA ELECTA EN UNA JUNTA

Designada la Comisión de Glosa, los familiares de todos los accionistas podrán adquirir y conservar a su nombre aunque sean comerciantes, los derechos de acciones comunes

En la tarde de ayer se celebró una Junta General de Accionistas de la Lonja del Comercio de la Habana, bajo la presidencia del señor Manuel Ortega y González, asistido del secretario general doctor Antonio M. de Ayala. Estaban, además, los señores José Balcells y Bosch, ex-presidente; Eugenio Galbán, Avelino Suárez, Ramón Suárez, Francisco Framil, Roberto Suero, José Llamas, José Ballesté, Segundo Isla, Gabino Otero y José R. Prado, quienes por sí y por poder, representaban cuarentiún accionistas, poseedores de 598 acciones comunes y de 538 preferidas.

Actas y Memoria

Fueron leídas y aprobadas las actas de las sesiones celebradas durante el año por la propia Junta, así como la Memoria de los trabajos realizados durante el año natural de 1938.

Explicado el balance por el contador-tesorero, señor Avelino Suárez, se designó una Comisión de Glosa, integrada por los señores Eugenio Galbán, Roberto Suero y José R. Prado.

Los familiares podrán conservar las acciones

La Junta de Accionistas anterior acordó que se autoriza que, aunque no sean comerciantes, podrán adquirir y conservar a su nombre las acciones comunes de la Lonja, que poseyese al fallecer cada accionista, su viuda, así como los ascendientes de aquél y los hijos, pudiendo llegar y conservarse en definitiva en poder de los nietos del accionista.

Renovación de la Junta

Por aclamación se eligieron los siguientes funcionarios de la Junta Directiva por dos años:

Presidente, Manuel Ortega y González; primer vice-presidente, Laureano Solís (por un año); segundo vice-presidente, José Llamas; vocal, Juan Galbán.

La Junta para 1939

Dada cuenta de que la Asamblea de Socios eligió como vocales a los señores Manuel Areces, Gaspar Otero y Alfredo Ortiz, y con los funcionarios que continúan en sus puestos, la Junta Directiva quedará integrada durante el año en la siguiente forma:

Presidente, Manuel Ortega; primer vice-presidente, Laureano Solís; segundo vice-presidente, José Llamas; contador-tesorero, Avelino Suárez; vocales, Francisco Framil, Albert Hartman, Manuel Areces, Abelardo Fernández, Pedro Sánchez L. de Mola, Gaspar Otero, Juan Galbán, Alfredo Ortiz; secretario comercial, Miguel González Rodríguez; secretario general, doctor Antonio M. de Ayala.

TABACO

Trinidad y Hermano han entrado en el mercado. Están comprando cantidades de manchados nuevos de Remedios. A una firma compraron setecientos cuarenta y cinco tercios; a otra firma compraron doscientos diez tercios, y a otra firma compraron ciento cincuenta y seis tercios. Han empezado el registro de esas cantidades, y tenemos la impresión de que han de comprar otras. Al final de esta importante acción que desarrollan los mencionados fabricantes, daremos los detalles complementarios.

Otros fabricantes de cigarrillos, Ramón Rodríguez, S. En C., han comprado en Vuelta Abajo trescientos veintidós tercios de varias clases al cosechero Armando Aguilar.

Una firma más, también manufacturera de cigarrillos, está en el mercado en los presentes días y ha de comprar algunos lotes. Nos referimos a Calixto López y Compañía.

Esta acción de los fabricantes de cigarrillos la anunciamos como posible en informaciones anteriores. Dijimos más de una vez que tan pronto comenzase la zafra azucarera y sus efectos repercutieran en el consumo, varias firmas cigarreras necesitarían entrar en el mercado para hacer acopios de materia prima.

Sin duda que la persistente sequía que se ha sufrido en los centros productores, ha sido factor que ha contribuído a la acción de los fabricantes de cigarrillos y de otros compradores.

Entradas por camiones

Procedentes de San Luis de Pinar del Río recibieron ayer 136 tercios, los señores José González y Compañía.

Recibos por ferrocarril

Solamente 241 tercios se recibieron ayer por los patios de los ferrocarriles. Procedía esa cantidad de Manicaragua, despachada en Cumanayagua y consignada a J. B. Díaz y Compañía.

LOS EX-EMPLEADOS DE LOS BANCOS DE LA REPUBLICA, ELIGEN NUEVA DIRECTIVA

La Asociación Nacional de ex-Empleados de Bancos de la República celebró la asamblea general de elecciones, para elegir la primera Junta de Gobierno que dirigirá los destinos de esa novel institución en el presente año. Como fué presentada una sola candidatura, ésta fué aclamada por la asamblea, integrando la Directiva las siguientes personas: presidente, Guillermo Pérez Lavielle; vice-presidente, Ernesto Herrera; secretario, Elpidio Sandino González; vice-secretario, J. H. Muzaurrieta; tesorero, Mariano Alzugaray; vice-tesorero, José Luis Guzmán; vocales: Enrique de Cárdenas, Rafael Fernández Triay, Salvador Guerra, Héctor de Lara, René González, Virgilio Puig, Ramón Benítez, Gabriel Guzmán, Aramís Alvarez, José de la Vega, Carlos Ramírez y Francisco Rodríguez.

La Directiva electa tomará posesión de sus cargos el próximo viernes, 3 del actual, a las nueve de la noche, en el local social de la institución, y en dicha reunión se desenvolverá el programa de gobierno de esa organización, figurando en el mismo, especialmente, la cooperación a la creación de la Banca nacional.

Nuestro compañero en el periodismo, señor Guillermo Pérez Lavielle, presidente de dicha Asociación, nos ruega que aclaremos por este medio que el problema planteado por distintos compañeros que prestaron servicios en una entidad bancaria está siendo considerado y que a partir del próximo lunes, todo elemento que haya figurado en la institución puede acudir a la oficina que ocupa la Secretaría de la Asociación en Empedrado número 312 (Departamento 211), de cuatro a cinco de la tarde, para informarle del asunto de referencia.

LA CAMARA DE COMERCIO Y EL DECRETO 1451

Una comisión solicita una entrevista del Secretario de Hacienda para este asunto

A virtud de acuerdo tomado en la sesión ordinaria mensual celebrada por la Cámara de Comercio de la República de Cuba, de que informamos en nuestra edición de ayer, se ha solicitado entrevista con el Secretario de Hacienda, a quien visitará una comisión de dicha Corporación para tratar de lo dispuesto en el artículo décimo del Decreto 1451 de 1938 que modifica el artículo 74 del Reglamento anterior sobre utilidades.

«Se prescribe ahora, según la modificación introducida, que los intereses pagados sobre préstamos para atender industrias o negocios en explotación, no serán deducibles como gastos si el prestamista no es contribuyente por concepto del impuesto de utilidades. Esta disposición dificulta, si no imposibilita —dice la Cámara de Comercio Cubana— que los propios gerentes de una Compañía faciliten de su peculio particular dinero para el desarrollo de la empresa comercial de que forme parte, que tal vez no podría obtenerse de personas extrañas, por no conocer la verdadera situación de la referida empresa».

«Además —concluye la Cámara de Comercio Cubana— lo que se paga por intereses de préstamos recibidos es indiscutiblemente un gasto del negocio, ya que su principal se emplea en el desenvolvimiento y desarrollo del mismo. Por todo ello, la Corporación aludida pedirá al Secretario de Hacienda aconseje la modificación del señalado precepto reglamentario, en el sentido de que no se exija en los contratos de préstamos a sociedades a los efectos de la deducción como gastos del negocio, que el prestamista sea contribuyente del impuesto de utilidades».

También en cumplimiento de acuerdo tomado en la propia sesión de la Junta Directiva, una comisión de la Cámara de Comercio Cubana visitó al Director de Inmigración, señor Manuel Benítez, exponiéndole las dificultades que el Decreto 55 crea a las empresas navieras, las que en consecuencia del mismo, llegarían a ver tan restringido su negocio de transporte de pasajeros, que se verían precisadas a limitar el número de sus barcos de la ruta a Cuba, por lo cual la Cámara de Comercio Cubana estaba interesada en la suspensión del referido Decreto.

El Director de Inmigración, Coronel Benítez, manifestó a los comisionados señores Juan Sabatés, Isidoro González, José Cidre, Ricardo Morán, el letrado de la Asociación de Bahía y el doctor Francisco González del Valle que, habiendo notado igualmente las dificultades que en la práctica ofrecía el cumplimiento de dicho decreto, ya ha informado por escrito al señor Presidente de la República sobre el particular.

MERCADO DE LIVERPOOL

LIVERPOOL, enero 31.—El mercado de trigos debió de abrir de ½ punto a ¾ más alto; abrió de ⅜ a ⅝ más bajo; a las 12:30 p. m. estaba de ⅝ a ⅞ más bajo; a la 1 y 20 pasado meridiano estaba de ⅝ a ⅞ más bajo. El mercado de algodón debió de abrir de sin cambios a 4 puntos más bajo; a la 1 p. m. estaba de 5 a 11 puntos más alto. Recibos 15.000; Americano 700; Middlings 5.12.

El trigo cerró de ⅞ a 1¼ puntos más bajo, y el algodón cerró de 1 a 3 puntos más bajo.

O R O

CUBANO pago 1.61
AMERICANO pago . . . 1.62
COMPRO Y VENDO TODA CLASE DE MONEDA
RAMON DEL VALLE
Tte. Rey esquina a Habana
M-7611 y M-8531

CAMBIOS EN NEW YORK

Cierre ayer en New York:	
Libra Esterlina	4.68⅛
Francos	2.64½
Pesetas	4½

EL ORO Y LA PLATA

Cotizaciones al cierre ayer en la Bolsa de la Habana:

Plata contra billete americano	96⅞	97⅛
Oro acuñado contra billete americano	155	—

GANADO

Precios que pagan compradores, entregado el ganado en esta capital, según información dada en los mataderos:

	Ctvs. Libra:
Vacuno, de 3¼ a	3½
Lanar, de 3 a	3⅛

Precios del ganado porcino

De 100 lbs a 125 lbs de 4½ a 5 cts
De 125 lbs a 150 lbs de 5 a 5¼ cts
De 150 lbs a 175 lbs de 5¼ a 5½ cts
De 200 lbs a 250 lbs de 6 a 3½ cts
De 175 lbs a 200 lbs de 5½ a 6 cts

LOS PRECIOS DE LA CARNE

En los mataderos de esta capital rigen los siguientes precios:

	Ctvs. Kil.
Vacuno, de 12 a	14
Cerda, de 25 a	30
Lanar, de 20 a	25

MATADERO DE LUYANO

Se sacrificaron ayer en el Matadero de Luyanó:

	Cabezas
Vacuno	100
Cerda	37
Lanar	34

MATADERO INDUSTRIAL

Se sacrificaron ayer en el Matadero Industrial:

	Cabezas
Vacuno	161
Cerda	159
Lanar	26

CARROS ENTRADOS

Entraron cinco carros de Ajuria, para el Matadero de Luyanó, y doce de Martí y cuatro de Las Villas para el Matadero Industrial.

MERCADO DE ALGODON

Cierre ayer en New York:	
Marzo	8.35
Mayo	8.03
Julio	7.75
Octubre	7.44
Diciembre	7.46

MERCADO DE MANTECA

Cierre en Chicago ayer:	
Mayo	6.97
Granel	6.25

COTIZACIONES DE LA BOLSA DEL AZUCAR EN NEW YORK

NUEVA YORK, Enero 31. — (Por el hilo directo de Luis Mendoza y Compañía):

CONTRATO NO. 3
1939

Meses	Abre	Max	Min.	Cierre
Mar.	1.83	1.83	1.82	1.82
May.	1.90	1.92	1.91	1.91
Jul.	1.95	1.95	1.95	1.95
Sept.	1.99	1.99	1.99	1.98
Nov.	—	—	—	2.02
1940				
Ene.	1.96	1.97	1.97	1.96

CONTRATO NO. 4
1939

Meses	Abre	Max	Min.	Cierre
Mar.	115	116½	115½	115½
May.	115½	116	116	116
Jul.	116½	117	116½	116½
Sept.	116½	117	116½	116½
1940				
May.	120	—	—	120

MERCADO DE PIELES

Cierre ayer en New York:	
Marzo	11.30
Junio	11.66
Septiembre	12.00
Diciembre	12.32

MERCADO DE METALES

Cierre ayer en New York:	
Cobre	10.22
Plomo	4.75
Estaño	45.95
Zinc	4.84
Nickel	0.35
Manganeso	0.40

MERCADO DE GOMA

Cierre ayer en New York:	
Marzo	15.89
Mayo	15.71
Septiembre	15.71

ACCIONES DE LOS BANCOS

Cierre ayer en Nueva York.	
Guaranty Trust Co.	247⅛
New York Trust Co.	87
Chase Nat. Bank	31
National City Bank	24⅛
Public Nat. Bank	28
Manufacturers Trust	38¼
Irving Trust	10⅝
Corn Exchange Bank	50⅝
Chemical B. Trust Co.	43⅝
Bank of Manhattan	16⅝
Bankers Trust	47½
First Nat. of N. C.	1.680
First Nat. of Boston	38⅝
Central Hannover	86¾
First Boston Corp	16⅝
Continental Bank	13½
Royal Bank of Canada	186

CIERRE DE LOS VALORES EN LA BOLSA DE N. YORK

NUEVA YORK, enero 31.—Las ulteriores consideraciones al discurso del Reichsfuehrer Hitler, aparentemente aumentaron la favorable reacción observada ante el tono más bien suave y moderado contenido en el mismo, y el mercado de valores registró desde ayer a última hora una brusca recuperación de precios, que no pudo, por otra parte, mantener durante todo el día de hoy. La demanda general de valores fué amplia y casi todos los grupos participaron en la mejoría experimentada. En vista de que la mayoría de los valores está bien lejos de los altos niveles de 1938-39, y haberse tocado nuevos altos en el grupo de tiendas de cadenas, mientras que las noticias industriales son escasas, seguimos favoreciendo la retención de las tenencias actuales.—JFK. — Thomson and McKinnon.

BOLSA DE NUEVA YORK

COTIZACIONES AL CIERRE AYER

Amer Crys	9¼
Am Radiator	15¾
Air Reducc	52⅝
Alaska Jun	9¾
Allied Chem	173½
Alli Chal	41¼
Amer Can	94¾
Am Car Fou	29
Am F. Pow	3
Amer Ice	—
Amer Inter	6⅞
Amer Loco	25⅛
Am P. Light	8
Amer Smel	45⅝
Amer Sugar	20
A C. Alcohol	9¾
Amer T and T	153
Am Tobac A	84¾
Am Tobac B	88
Am w. works	13
Am woolen	5½
Anaconda C	29½
Atchison	36
Atlan Coast	23½
Atlan Ref	22⅛
Ass. D Goods	8½
Auburn Auto	—
Aviat Cor	7¼
Amer Metal	36½
Armour and Co	5½
—B	
Baldwin Lo	14¼
Balt Ohio	6⅝
Bendix Avi	26
Best and Co	50½
Beth Steel	67¾
Borden Co	17⅜
Briggs	25¼
Brook Man	11½
Butte Copp	3½
Byers A. M.	10½
—C	
Can Pacif	5
Curt w A	25¾
Curt w com	7⅛
Case T Mach	85
Columb Gas	7½
C. de Pasco	42⅝
Ches and Ohio	34⅝
Chi R. Islan	⅝
Chrysler	73¾
Coca Cola	131
Col Carbon	—
Comm and Sout	1½
Cons Gas	31⅜
Cons Oil	8⅜
Cont Can	39½
Cont Oil	27½
Corn Prod	61⅛
Cont Motors	3⅜
Cuba Co	—
Cub Amer S	—
Cmm-l Solv	—
Chesapeake	21⅛
Cruc Steel	40⅛
Cons R. Cuba	—
Canadá Dry	18¼
—D	
Del Hudson	19¾
Del and Lack	6⅝
D. Aircraft	62⅞
Drug Inc	4⅞
Dupont	146¾
—E	
Aast Kodak	174
El Auto Lit	30⅛
El Pow Lig	10⅛
Elec Bond	10¾
Erie R. R.	1¾
—F	
Fox Film C	22⅞
Frep Texas	24⅝
Foster wh	26½
Firestone	22½
—G	
Gen Asphalt	18½
Gen Elec	40¼
Gen Foods	38½
Gen Motors	46¾
Guantánamo S	—
Gillet Saf	—
Gimbel Bros	11⅜
Gild Dut	11⅜
Goodrich R	21¼
Goodyear	32⅜
Gen Bronze	3¾
Graham Page	1½
Gramby	6?
Great North	24⅞
—H	
Homestake	63
Houston Oil	7⅛
Hudson Mot	7⅜
—I	
Interb R. T.	7⅛
Int. Cement	53½
Int Nickel	51⅜
Intel Tel	8⅞
I. Tel F. S.	9
Illin Glas	55½
—J	
Johns Mans	94½
—K	
Kroker Groc	25⅝
Kennecot	37½
—L	
Lambert Co	15
Lgg Myers	104
Loews Inc	48½
Loose wiles	—
Lorillard	21½
Louisv Stl	23¼
Yehman Cor	24½
Liquid Carb	—
—M	
Macy H. R	41¼
Manatí Sug	—
Montgomery	49⅜
Miss Pac c	—
Miss Pac p	1⅜
Morris Phi	95
Murray Corp	7½
—N	
N Y Central	18⅝
Nash Kelvi	7⅞
Nat-l Bisc	23½
Nat-l Dairy	13
Nat-l P. Li	7⅞
Nat-l Steel	75
North Amer	24⅛
N A Aviat-n	17⅜
Nort Pacif	11⅝
—O	
Ohio Oil	9
Otis Elev	23⅛
Otis Steel	11⅜
—P	
Packard Mot	4
Paramount	11½
Pennylvann	20⅞
P. Petroleum	39⅜
Pullman Co	35
Pure Oil	9⅜
Puerto Rico	17½
—R	
Radio Corp	7¼
Rep Steel	21⅛
Raynolds	41¼
—S.	
Schen Dis	14⅞
Safeway St.	36⅞
Sears Roeb	68⅜
Shell Uni	13¾
Simmons Co	28
Soc Vacuum	12½
St. Paul p	⅞
So Pacific	17⅞
South Ry	19
Stan Brands	6⅝
Stand Gas	3½
Stan N J	50¼
Stan Oil C	28
Stewart war	10¾
Studebaker	7¼
—T	
Texas Co	44⅝
Texas Gulf	30¾
Tinken Roll	46½
—U	
Union Carb	83⅞
U. Pacific	93½
United Cor	3
Uni Cor pdf	34
Unit Fruit	66½
U S Rubber	44
U Aircraft	33½
U S Steel	53⅛
U S nb Alc	21½
U Gas Corp	—
—V	
Vanadium	26⅛
—W	
Warner Bros	5½
W. Brothers	3⅛
West Union	22⅛
West Elec	108½
Woolworth	48¼
Yellow Tr	18

BOLSA DE LA HABANA

COTIZACIONES AL CIERRE AYER

COTIZACION OFICIAL
Bonos y Obligaciones
República de Cuba

	Comp.	Vend.
Speyer 1904-1944	102	110
Deuda Int. 1905	92½	96
Cuba 1909-1949	100	—
Morgan 1914-1944	103½	110
Morgan 1923-1953	102½	106
O. Públicas 1930-1945	70	74
Cuba 1937-1977	58½	58⅞
Obgs. oro con 9 cupones	40	—
Obgs. oro con 7 cupones	34½	37
Obgs. oro con 4 cupones	32½	34⅜
Azúcar 1930-1940	100⅝	—
Ayunt. Habana 1a. Hip.	—	—
Ayunt. Habana 2a Hip	—	—
Centro Asturiano	30	—
Banco Terr S B	—	—
Cervecera	35	—
Cerv. Obgs. no Hip.	—	—
Gas	90	—
Hav. Eec. Cons.	30	—
Havana Electric Debentures Obgs. no Hip.	⅝	—
Edif. La Metrop. S A	30	—
Mercados de Abasto y Consumo 1a Hip.	—	—
Nueva F. de Hielo	104½	—
Papelera Serie B	—	—
Teléfonos	86	—
Unidos	—	—
Obgs. no Hipt. Cía Inversiones y Fom. S A	—	—
Deuda Int.	93½	96
Speyer 4½%	100	107
Morgan 5%	105	—
Morgan 5½%	103¼	105
O. Públicas 1945	70⅜	72¾
Cuba 4½ 1977	58½	59
Obgs. oro con 9 cupones	41	51
Obgs. oro con 7 cupones	35⅜	36¼
Obgs. oro con 4 cupones	33	34¼
Azúcar	100	—
Ayuntamiento, 1a.	92	—
Ayuntamiento, 2a.	93	—
Centro Asturiano	35	—
Cerv. Int.	38	—
Cerv. Int. Obgs no Hip	16	22
Gas y Electricidad	90	—
H E Railway Co.	32	—
Havana Electric Railway Co. Obgs. no Hipt.	¾	—
Nueva F. de Hielo	100	—
Papelera Cubana, S. B	—	—
Cuban Telephone Co.	90	—
Unidos	5	—
Fomento	—	—

Acciones

	Comp.	Vend.
Banco Terr.	—	—
Banco Terr. Bnfs.	—	—
Cervecera	—	—
F. C. Cons. de Cuba, P.	2½	—
Cuba R R	4½	—
Fibras y Jarcia	15	—
H E Utilities Co P. 6%	34	35½
H. E. Utilities Co P 5%	—	—
H E Railway Co Prfs.	¼	—
H E Railway Co C.	—	—
Jarcia, P.	55	—
Jarcia, C	4	6
Licorera de Cuba	2	—
Mercantil La (Seguros)	137	203
Metropolitan Auto	100	—
Naviera, P.	9¾	11½
Naviera, C.	1½	2
Nueva F. de Hielo	100	160
N. F. de Hielo Bnfs.	31	34
Pesca, P.	2	—
Pesca, C	⅛	3
Teléfono P.	50½	54⅞
Teléfono C.	20	90
Unidos	1⅜	2⅛
Unión Oil	2	—
1ra. Papelera Cubana	30	—
Cédulas Primera Papelera Cubana, 8%. (En circulación $500,000)	10	—
Cía. Muelles de Regla	—	—
Cervecera Int.	26	—
F. C. Cons. Prfs	3	—
Cuba Railroad Prfs	5	—
H. E. Utilities Prfs.	34¼	35½
H E Utilities Pretes	7½	20
H. E. Ry. Co. Prfs.	¼	—
Jarcia, Prfs	50	—
Jarcia, Cms	5	—
Licorera de Cuba	2	—
Naviera, Prfs.	9	12
Naviera, Cms.	1	2
Nueva F. de Hielo	110	—
N. F. de Hielo Bnfs.	31	35
Teléfonos Prfs.	50½	51⅞
Ferrocarriles Unidos	1¾	—
Unión Oil Co.	2½	4

COTIZACION A TERMINO
Ayer a las 3:30 p. m.

Entregas: días 15 y último de mes
Bonos y Obligaciones

República de Cuba

	Comp.	Vend.
Speyer 5%	102	110

COTIZACION LIBRE

Bonos y Obligaciones

	Comp.	Vend.
Int. Tel. Conv. 4½%	95	—
Int. Tel 5% 1955	60	—
Cuba Tel Co. 7½%	99	—
Cuba R. R. 5% 1952	35	—
Cuba R. R. 6%	32	—
Cuba R. R. 7½% 1936	41	—
Nort. de Cuba 5½% 1942	30	—
Manatí Sug. 5½ 1942	20	—
Vertientes Sug. 7% 1942	7	—
C. Gallego 6% 1975	45	55
V. Tennis 3% 1949	3	—
Pro A. Musical 7%	40	—
C. Español 6%	50	—

Acciones

	Comp.	Vend.
Int. Telp. and Tel	8	—
Cía. Cub. E Prfs $6.00	20	—
Cuban Ame. Sug Prfs	—	—
Cuban Ame Sug Cms	3	—
Cuba Co. Cms.	—	—
Auxiliar Marít (Suscri)	4	10
Seg. La Com. (Suscrip)	—	—
Seguros El Com.	—	—
Central Violeta	—	—
Guantánamo Prfs.	—	—
Guantánamo Cms.	—	—
Cía. Litográfica Prfs.	—	—
Litográfica Cms.	—	—

MERCADO DE SEDA

Cierre ayer en New York:	
Febrero	189
Marzo	185
Mayo	184

DIARIO DE LA MARINA, S. A.

AVISO

En cumplimiento de lo determinado en la Cláusula Sexta de la escritura de Emisión de Bonos Hipotecarios, otorgada bajo el número 51 el tres de Marzo de mil novecientos treinta y tres, ante el Notario de esta Capital, señor Conrado Ascanio y Suárez, se anuncia por este medio que a virtud de la subasta celebrada el día veintisiete del mes actual, según el Anuncio publicado en la Gaceta Oficial, Primer Pliego, del día quince de Diciembre de mil novecientos treinta y ocho, y en el DIARIO DE LA MARINA de la misma fecha, la Empresa DIARIO DE LA MARINA S. A., ha adquirido para su amortización, tres Bonos de los emitidos por la citada escritura, los cuales llevan los números ciento treinta y dos, ciento noventa y seis y ciento noventa y siete.

La Habana, Enero treinta y uno de mil novecientos treinta y nueve.

RAFAEL MARIA ANGULO.
Secretario p. s. r.

LAS OFERTAS EN EL MERCADO DE NEW YORK SE HICIERON A LA BASE DE 2.80 CENTAVOS

Se rumoraron a primera hora operaciones a ese precio, pero no se confirmaron durante el día. Los refinadores eran compradores a la base de 2.78 y 1.75 centavos

Según las informaciones recibidas del mercado de crudos disponibles, se rumoraron ventas a la base de 2.80, de azúcares procedentes de Puerto Rico. Circulaban esos rumores en las primeras horas de ayer; pero transcurrió el día y las ventas no fueron confirmadas. Sin embargo, nada se ofreció en firme por debajo de ese nivel. Se dijo, a juzgar por las informaciones que estamos sintetizando, que había compradores a la base de 2.78 y de 2.75, según posición.

Corroborando esas informaciones, Lamborn recibió otra que dice así:

«El mercado de crudos abrió hoy con un tono quieto, pero sostenido, con ofertas de 15,000 sacos de Puerto Rico, para despacho en febrero 22 a la base de 2.80 y 3.000 toneladas de las Filipinas, para llegar a fines de febrero, probablemente obtenibles a la base de 2.80. Los refinadores posiblemente interesados como compradores por azúcares en posiciones cercanas, a la base de 2.78, y en posiciones lejanas a la base de 2.75.

Al mediodía reportóse existir indicaciones de que los refinadores «outports» estaban interesados por crudos de derechos libres, para llegar en la segunda quincena de febrero, marzo, a la base de 2.78. Las ofertas continuaban sin cambio».

MERCADO DE FUTUROS.—Los del contrato americano se sostuvieron, como resultado de las nuevas operaciones diseminadas de cuberturas y de la demanda del ramo, aunque el volumen efectuado fué moderado. El total de ventas fué como sigue: 850 toneladas en marzo, 300 en julio, 200 en septiembre y 500 en enero de 1940. Del contrato mundial se vendieron las cantidades siguientes: 1.850 toneladas en marzo, 1.850 en mayo, 1.450 en julio y 1.450 en septiembre.

MERCADO DEL REFINO.—A última hora de la tarde la Sucrest Corporation anunció una rebaja de diez puntos, quedando su cotización a 4.20 para pedidos de pronto embarque.

MERCADO DE LONDRES.—Se reportaron ventas de pequeños lotes —no dicen las informaciones la cantidad— de crudos al equivalente de 1.14½ libre a bordo Cuba. Había más vendedores al mismo precio. La Terminal cerró como sigue:

	Cierre del 30	Cierre del 31
Enero	6/2-½	— —
Febrero	6/2-½	6/2-½
Marzo	6/3	6/3
Abril	6/3	6/2-¾
Mayo	6/2-¾	6/2-¾
Agosto	6/2-¾	6/2-¾
Diciembre	6/1-¼	6/1-¼

CAMBIOS

Tipos de venta al cierre ayer en Bancos de esta capital:

Nueva York, cable	1-10P.
Nueva York, vista	1-10P.
Londres, cable	4.68½
Londres, vista	4.68¼
Paris, ca	2.65
Paris, vista	2.64½
Madrid, cable	Nominal
Madrid, vista	Nominal
Italia, cable	5.28¼
Italia, vista	5.27¼
Toronto, cable	½%D.
Toronto, vista	17-32%D.
Alemania, cable	40.20
Alemania, vista	40.19
Bélgica, cable	16.93
Bélgica, vista	16.92
Suiza, cable	22.65
Suiza, vista	22.64
Hong Kong, cable	29.30
Hong Kong, vista	29.25
Amsterdam, cable	53.95
Amsterdam, vista	53.90
Buenos Aires, cable	23.20
Buenos Aires, vista	23.15
Japón, cable	27.50
Japón, vista	27.45
Suecia cable	24.30
Suecia, vista	24.25

VALORES

Muy pocas operaciones se efectuaron ayer a base de las Obligaciones Oro del Tesoro con siete y cuatro cupones. Su característica fué de debilidad, debida ésta a la realidad que hemos dicho en anteriores informaciones.

Parte de esa realidad sigue influyendo en la posición de otros valores, pero especialmente en el papel que aún constituye el eje de la actividad en el mercado local. Precisamente por eso: porque el bono nuevo de la Deuda Exterior 1977, por motivos bien sabidos, es el valor más solicitado por los inversionistas, y es el valor más apetecido por los especuladores profesionales. En el mismo, en ese bono nuevo 1977, se operó durante el día hasta unos $60.000, en transacciones al contado y a plazos. A la hora final había compradores a 58-⅛, pero los vendedores no cedían el papel a menos de 58-¼. Antes se había operado a 58-½ y a 58-¼ de contado.

Los otros bonos de renta fija actuaron dentro de los precios firmes de los días nateriores, operándose en varias de las emisiones del Estado y de las empresas y compañías que el lector conoce. Pero las operaciones en esos bonos no acogidos a la moratoria, fueron pequeños, habida cuenta de que los precios altos no permiten transacciones mayores.

De las emisiones de acciones recibieron algún favor las preferidas de la Utilities, las fundadoras y beneficiarias de la Nueva Fábrica de Hielo, las preferidas de la Jarcia de Matanzas, las de La Mercantil y una o dos más. Se hizo algo en estas emisiones dentro de los precios cotizados en la Bolsa.

Los valores que figuran en la pizarra de la Cotización Libre que se efectúa en la Bolsa, estuvieron quietos, pero sostenidos.

Cotizaciones

COTIZACION DE LA LIBRA

La libra esterlina se cotizó ayer al cierre del Mercado local a $4.68½.

COTIZACION DE LA PESETA

La peseta española se cotizó ayer, al cierre del Mercado local, nominal.

COTIZACION DEL FRANCO

El franco francés se cotizó ayer en el Mercado local, a razón de 37.37 por dólar.

Bonos de Cuba

Cierre ayer en New York:		
Speyer 5%	100	106
Speyer 4½	101⅛	
Morgan 5%	104	105
Morgan 5½	102⅜	103¼
Obras Públicas 5½	70½	71½
Cuba Railroad 5%	36⅝	37
Cuba Railroad 7½	40	42⅞
Cuba 4½ 1977	57¼	57½
Cuba Northen 5½	32	33
Manatí Sug. 4%	27	28½

MERCADO DE CAFE

Cierre ayer en New York:	
Marzo	4.19
Mayo	4.23
Julio	4.24
Septiembre	4.25
Diciembre	4.27

MERCADO DE GRANOS

Cierre ayer en Chicago:	
Avena:	
Diciembre	28
Mayo	27⅛
Julio	26⅞
Centeno:	
Diciembre	45¾
Mayo	46½
Julio	47½
Maíz:	
Diciembre	50⅝
Mayo	51⅝
Julio	52
Trigo:	
Diciembre	68¾
Mayo	68½
Julio	69½
Trigo de Winnipeg:	
Mayo	62⅝
Julio	63⅜
Octubre	63⅝

APRECIACIONES DEL MERCADO DEL AZUCAR

ENERO 31

Costo y Flete	Ant.	Hoy
Embarque enero a EE. UU.	1.90	1.89
Flete	0.13	0.13
Libre a Bordo—Pago Inmediato		
EE. UU. Cuota Libre	1.78	1.76
EE. UU. Cuota Retenida 1940	1.63	1.61
Cuota Mundial libre	1.14½	1.14½
Cuota Mundial Especiales y Reserva	1.11	1.11
Cuota local — Ex-Almacén	0.97	0.97
Todas las cuotas	1.49¼	1.48¼

(Esta apreciación es de Luis Mendoza y Compañía.)

LOS CANJES DE CUOTAS DE AZUCAR EN LA BOLSA

Los canjes de certificados de identidad, de las cuotas azucareras, fueron cotizados ayer en la Bolsa de la Habana, de la manera siguiente:

	Comp.	Vend.
Libre por mundial	0.65	0.67
Libre por retenido	0.14	0.16
Retenido por mundial	0.50	0.52
Mundial por local	0.15½	0.16½

RESUMEN DE LA GACETA

Secretarías del Despacho

ESTADO:
Decreto. Designando al coronel Fulgencio Batista y Zaldívar M. M. y N., para una misión especial en los Estados Unidos Mexicanos.

HACIENDA:
Dirección General de Consultoría, Apremios y Bienes del Estado. Convocatoria de subasta de arrendamiento.

AGRICULTURA:
Dirección de Montes, Minas y Aguas.
Aprovechamiento forestal solicitado por Amalia Josefa y Amada Ramona Sorí.

TRABAJO:
Resolución. Sancionando la incorporación al servicio de Ferrocarriles Consolidados de Cuba de los señores Sergio Zaldívar Zayas y otros.

DEFENSA NACIONAL.
Decreto: Concediendo el retiro al vigilante Miguel Alvarez y Alvarez y a Lázaro Francisco Reyes y Rodríguez.
Decreto número 149. Aplicando el retiro forzoso al vigilante Aurelio Medina Acosta.
Concediendo pensión a María Teresa Laguna Barroso y otra.
Ascendiendo a capitán piloto al primer teniente Fernando P. del Valle y Díaz.
Concediendo medalla por servicios distinguidos a integrantes del team de polo del Ejército de los Estados Unidos Mexicano.
Concediendo medalla por servicios distinguidos al señor Manuel Quevedo Jaureguiza.
Concediendo retiro al soldado Juan Antonio Pena y Armas.

S. DE LA PRESIDENCIA.
Resoluciones en recursos de alzada establecidos por los señores Elisa Jané y Ferradas y Adriano Troncoso y Troncoso.

MERCADO DE LONDRES

LONDRES, enero 31.—El mercado de valores abrió fuerte y activo; U. S. Steel 59-15|16; Chrysler 75⅛; General Motors 48-¼; International Nickels 51-½.

El oro en barras se cotizó aquí hoy a 148 chelines 6 peniques contra 148 chelines 7½ peniques. Se operó en 873,000 libras de oro en barras. La libra esterlina por cable contra New York se cotizó hoy a pesos 4.6803.

El oro se cotizó hoy aquí a pesos 4.76 la onza fina. La plata se cotizó a 20 peniques por onza, lo que representa una baja de 1|16 penique.

El mercado de metales abrió con tono firme, cotizándose el cobre pronta entrega £42-15|16; Futuros £43-¼.

PROMEDIOS DEL CIERRE DE LA BOLSA DE NUEVA YORK

Por DOW JONES CO.

NUEVA YORK, Enero 31

	Abre	Máx.	Mín.	Cierre		
30 industriales	143.64	144.74	142.52	143.76	alza	2.20
20 ferroviarios	29.91	30.04	29.60	29.74	alza	.37
15 Serv. Públ.	23.69	23.76	23.29	23.40	alza	.12
40 Bonos	—	—	—	89.88	alza	.47

BOSTON SURETY COMPANY, S. A.
GARANTIA EN BONOS DE LA REPUBLICA
FIANZAS EN GENERAL
MANZANA DE GOMEZ. DEPARTAMENTOS 365-368.—HABANA
TELEFONOS: A-6204 Y M-2517.
CABLE: AVIEITES. TELEGRAFO: BOSCO.

MUCHAS GRACIAS

Un Valioso Aporte en la Campaña Contra la Revalorización

La Asociación Pro Restauración del Crédito Cubano acaba de edificar un folleto, o más bien, un libro en el que recopila, en 284 páginas de letra apretada, casi todas las opiniones contrarias al proyecto de ley conocido con el nombre de "Revaluación de los Créditos".

En el volumen aludido, rico venero de información, razones, argumentos, juicios, citas, datos comparativos, análisis históricos, reflexiones, sugerencias, cálculos, opiniones, consejos, advertencias contra la revaloriación hipotecaria que mal aconsejados gobernantes intentan perpetrar, dando al traste con el crédito en vez de rescatarlo como sería lo justo.

Es por lo tanto un aporte valiosísimo en la denodada campaña que se libra por no pocas personas bien intencionadas y conocedoras del problema para evitar un desastre económico a nuestro país, ya que atentar de tal suerte, contra la propiedad privada en un régimen que en ella descansa, traería consecuencias catastróficas y no por cierto en lejana fecha, sino de inmediato.

Para todos los que, desconocedores del problema, quisieren orientarse, una lectura de este volumen les permitirá comprenderlo con claridad meridiana, aunque, como se dice en el prólogo del mismo, no pretenden sus editores haber agotado el tema, porque "el tema es obviamente inagotable visto al través de nuestra Constitución, nuestro Derecho, nuestra Moral y nuestra Economía". Recomendamos, pues, su lectura a esas personas, como se lo recomendamos también a los partidarios del proyecto en cuestión que hallarán en él la refutación de sus errores, a sus partidarios que encontrarán allí bases para sustentar su cuerda teoría y sobre todo a los gobernantes empecinados en hacer una ley perjudicial para nuestra economía si las hay.

"Noticiero Mercantil".

Enero 27 de 1939.

ASOCIACION NACIONAL PRO-RESTAURACION DEL CREDITO CUBANO
HABANA, 260. TELEFONO A-7341.

M.E.C.D. 2016

DISTRIBUIRA LA ALCALDIA EL "ACTA FINAL" DEL CONGRESO DE MUNICIPIOS CELEBRADO EN LA HABANA

CONSTA DE 64 PAGINAS Y EN ELLA FIGURAN LOS ACUERDOS Y DECLARACIONES DE AQUEL

Legalización de bateyes, abasto liberal de agua y acción municipal contra la usura, se destacan entre otros asuntos. Llegarán en breve los municipalistas que preparan ya la reunión de Chicago

El señor José Luciano Franco, Secretario General de la Comisión Panamericana de Cooperación Intermunicipal, declaró a los periodistas que en el día de hoy se distribuiría públicamente el «Acta Final» del pasado Congreso de Municipios, que contiene todas sus Declaraciones, Acuerdos, Resoluciones, Recomendaciones y Votos.

El índice del mencionado documento —que constituye un folleto de sesenta y cuatro páginas—, es el siguiente:

Reconocimiento Constitucional del Municipio como uno de los Organos de la Soberanía del Pueblo y la Nación.

Autonomía Municipal.

Sistema del Ayuntamiento Gerente.

Los Departamentos Administrativos: su Número, Organización, Funciones y Coordinación.

Personal Administrativo.

Presupuestos Municipales.

Rentas y Contribuciones Municipales.

Régimen Financiero Municipal.

Empréstitos Municipales.

Los Servicios Públicos.

Comisiones de Servicios Públicos.

Corporaciones de Utilidad Pública.

El Abasto de Agua como Servicio Público.

Agua y Alcantarillado.

Nombre de la Comisión de Servicios Públicos.

Principios Fundamentales del Trazado de Ciudades y Preparación de Planos, incluyendo las Zonas y las Tierras de Propiedad Pública.

Legislación de Urbanismo.

Arbolado, Bosques y Jardines.

Espacios Libres, Campos de Recreación y Deportes.

Modernización Educativa en Campos de Juegos Infantiles.

Formación de las Zonas Urbanas (Zonificación).

Parcelamientos Secundarios.

Casas Baratas.

Actividades Municipales en la Provisión de Casas Baratas.

Beneficios de la Plus Valía.

Legalización de los Bateyes.

Instituciones Jurídicas Vinculadas al Urbanismo en la Práctica Administrativa del Municipio.

Consejo de Arquitectura.

Status de las Asociaciones de Arquitectos y de las Oscuelas de Arquitectura.

El Urbanismo y el Tránsito Público.

Coordinación y Supervisión del Transporte Terrestre.

Conveniencia de Evitar el Transporte Subterráneo.

Participación de los Municipios en la Plus-Valía Resultante de las Mejoras en las Vías de Transporte.

Fomento de Sistemas de Aeropuertos.

Planificación y Funcionamiento de los Aeropuertos.

Iniciativa de los Estados y Organismos Locales Sobre Aeropuertos.

Control del Estado y Financimiento Cooperativo de los Aeropuertos.

Coordinación Técnico Internacional de los Transportes Aéreos.

Asistencia Social.

Condiciones de Trabajo.

Elementos de Asistencia Social Municipal.

Auxilio a los Desempleados Mediante la Construcción de Obras Públicas en las Epocas de Depresión Económica.

Bolsas de Trabajo.

Instituciones de Asistencia Social.

Nuevas Funciones de Asistencia Municipal.

Control Social.

Con respecto a Alimentos.

Respecto a la Acción contra la Usura.

Respecto a Plan de Obras Públicas y Fomento de la Construcción Privada.

Impuesto a la Salud.

Lucha contra el Tráfico Ilícito de Estupefacientes.

Principios Básicos de la Administración Sanitaria.

Carreras Médica Municipal.

Servicio de Asistencia Médica Municipal.

Profesión Farmacéutica.

Crematorios.

Organización y Trabajos de las Secciones de Investigación Criminal de los Departamentos de Policía.

Mecanismo y Métodos de Cooperación Internacional entre las Autoridades de Policía.

Organización y Métodos del Moderno Servicio de Patrullas.

Administración Penal.

Métodos y Equipos Modernos para Combatir Incendios y Medios de Evitar Estos.

Difusión Cultural.

Divulgación de la Historia Municipal.

Comisiones Locales para la Preservación de Monumentos Históricos.

Exposiciones de Arte.

Tributo a Fray Bartolomé de las Casas.

Declaración de Principios.

Inviolabilidad de las Ciudades y Centros Urbanos.

Jardines de Paz.

Organismos Interurbanos de Cooperación y Coordinación Municipal.

Objetivos y Actividades de las Uniones Estatales y Nacionales de Autoridades Locales.

Cooperación Intermunicipal Panamericana.

Relaciones Intermunicipales.

Faro de Colón.

Tributo a la Memoria de Ruy de Lugo Viña.

Proyecto de Ley de Casas Baratas y Código de Urbanismo.

Expresión de Buena Voluntad hacia la Unión Internacional de Ciudades y Poderes Locales.

Homenaje al doctor Francisco Carrera Justiz.

Voto de Gracia Final.

Cumplimiento Nacional de las Conclusiones del Congreso.

Sede del Segundo Congreso Panamericano de Municipios.

VIII Conferencia Internacional Americana de Lima, Perú.

Indice Alfabético.

Acuerdos más importantes.

Con motivo de la publicación de esta acta final, juzgamos de interés reproducir algunos de los acuerdos más importantes desde el punto de vista de la trascendencia social que encierran.

Helos aquí:

El abasto de agua como servicio público.

El primer Congreso Panamericano de Municipios recomienda:

«Que siendo el agua un elemento indispensable para la salud y vida de los pueblos y el canon del agua el pago de un servicio y no un impuesto, se le exija a los acueductos administrados por el Estado o Municipio, como forma de prestación más recomendable, las mismas obligaciones que si fueran corporaciones privadas, y, por tanto, si no prestan de manera eficiente y continua el servicio a que están obligados, no tendrán derecho a exigir el pago del canon.»

Legalización de los bateyes.

Por otra parte, la asamblea de municipios recomienda:

«La sumisión a las leyes y ordenanzas municipales de los bateyes, de los centros mineros y petroleros y de todas aquellas grandes aglomeraciones humanas concentradas en un fin industrial y susceptibles, en el futuro, de constituir una célula o elemento urbano.»

Acción contra la usura.

Asimismo, los congresistas acordaron lo siguiente respecto a la acción municipal contra la usura:

«Que los gobiernos comunales, en defensa de los intereses de sus respectivos vecindarios, inicien o intensifiquen, según los casos, la acción social contra la usura, mediante la supresión total de los montepíos privados y la creación de organismos municipales de bien público a los que las personas necesitadas puedan acudir sobre la base de la aplicación de intereses bancarios en las operaciones y de plazos liberales para su renovación o cancelación.»

Condiciones de trabajo.

El primer Congreso Panamericano de Municipios recomienda:

«PRIMERO: Que debe considerarse un deber elemental para las autoridades municipales propender dentro de su esfera de acción a mejorar las condiciones del trabajo humano. A ese fin se recomienda:

a) El reconocimiento oficial de la organización gremial.

b) La jornada máxima de ocho horas reducida a seis para los trabajadores de labores insalubres (hospitales de infecciosos, hornos incinerados, secciones de desinfección, crematorios, etc.).

c) La semana de 5 medio días de trabajo.

d) El salario mínimo concordante con la legislación nacional.

e) La estabilidad y el escalafón.

f) Las vacaciones anuales pagas y el fomento de las colonias de recreación del personal.

g) La indemnización por accidentes y asistencia y protección en caso de enfermedad.»

Los servicios públicos.

Sobre este aspecto el Congreso acordó:

«PRIMERO: Que conviene orientar la intervención de los poderes públicos, municipios, estados o Estado federal, hacia la prestación directa de los servicios públicos.

SEGUNDO: Que para los grandes centros urbanos es más conveniente el sistema de corporación o ente autónomo estatal o municipal.

TERCERO: Que en las pequeñas ciudades las experiencias recogidas aconsejan indistintamente la municipalización o el establecimiento de consorcios mixtos con las cooperativas de vecinos

CUARTO: Que cuando no se den las condiciones favorables a uno de esos sistemas y el poder público estimase ineludible el régimen de la concesión, éste deberá sujetarse a los siguientes principios y requisitos básicos:

1.—Constitución en el país de las personas jurídicas o entidades mercantiles, conforme a las leyes de la materia existentes en cada nación.

2.—Reconocimiento de la facultad amplia de control inherente al poder concedente, sin excluir la facultad de fiscalización del poder central o federal por intermedio de un organismo de supervisión nacional en todos los aspectos de la prestación (técnico, económico, financiero), ya que la delegación no implica para el Municipio concedente renuncia de sus facultades, y sólo atribuye al concesionario las indispensables para la realización del servicio en la forma y modo que establezca el poder concedente, siendo inalienable la facultad de la administración pública para:

a) Controlar la gestión financiera del concesionario a fin de saber si la tarifa es justa y equitativa y si corresponde al beneficio normal previsto por las partes.

b) Limitar las utilidades del seis al siete por ciento sobre el capital invertido y reconocido, debiendo la administración pública revisar las tarifas cuando el beneficio exceda de ese límite.»

El acta final que comentamos, está suscrita por los trescientos ochenta señores delegados que participaron en el Congreso.

También informó ayer el señor Franco que a mediados de la semana próxima llegarían a la Habana los expertos municipalistas Sres. Brownlow, Egger y Moffett, para cambiar impresiones con el alcalde Beruff Mendieta acerca de la reunión de la Comisión Panamericana en la ciudad de Chicago.

AMENAZADO DE MUERTE EL CHOFER DEL PRESIDENTE DEL CONSEJO PROVINCIAL

Ante el cabo Martínez,, que se encontraba anoche de guardia en la Sección de Investigaciones se presentó el señor Alberto Martínez Fernández, presidente del Consejo Provincial de La Habana y vecino de Avenida de Menocal número 1603, y por motivos que se ignoran, ha sido amenazado de muerte por un tal Picallo, por el cual, además, fué agredido recientemente en el interior del establecimiento situado en Monte y Castillo.

Agregó que el tal Picallo aseguró a su chofer que le daría muerte con una pistola que le mostró, cosa que le hizo poner el hecho en conocimiento de la Policía por lo que pudiera sucederle.

Con lo actuado se le dió cuenta a la autoridad judicial correspondiente.

Movimiento de fondos

La recaudación obtenida en la Tesorería Municipal el día 30 del mes de enero, según la nota facilitada por el Contador, fué como sigue: Por Ejercicio Corriente, $32,617.47; por Resultas, $1,378.07; para el Consejo Provincial, $2,288.85; por Ampliación del Presupuesto, $1,291.43; y por Plumas de Agua, $2,557.69.

Existencia en Caja: De Ejercicio Corriente, $24.459.62; de Resultas, $5.759.00; de Ampliación del Presupuesto, $3.898.20; del Consejo de la Provincia, $15,776.50; del Acueducto de Albear, $3.903.44; y por Depósitos de todas clases, $268.020.11.

Cardenenses

FUERA DE MIS PREDIOS

Una visita a Matanzas

De viaje el cronista.

En la fecha de Martí.

Dejé a Cárdenas ese día del 28 de enero para corresponder a la fina invitación que tenía en mi poder del Presidente del Club de Leones de la vecina ciudad, el señor José M. Martínez, para asistir al acto de la entrega de bastones blancos a los ciegos que iba a hacerse en el Palacio Municipal y más tarde disfrutar de un almuerzo en el Tennis.

La mañana era azul...!

Mañana del Día de Martí.

Las verdes campiñas cubanas, siempre ricas en vegetación eran besadas por los ardientes rayos de luz de un sol purísimo, aquel mismo sol frente al cual erguido y valiente cayera el Apóstol allá en Dos Ríos, por una patria libre y soberana.

La brisa era aterciopelada.

Suave como el beso de mujer.

Faltaban en el reloj del Palacio Municipal matancero, muy contados minutos para las 12 del día, cuando a él arribamos.

Ya el acto había empezado.

Estaba en pleno desarrollo.

La representación del Club de Leones de Cárdenas integrada por su entusiasta Presidente el Dr. Ramón Amador, su gentil esposa la señora Nena López: el simpático «Cheo» García Ravella y su elegante esposa la señora María Josefa Gómez y el cronista que suscribe, hizo su entrada en la sala de sesiones y a las palabras de bienvenida cordial del Presidente león matancero señor Martínez, siguió una ovación para Cárdenas que agradecimos profundamente

El acto fué brillante.

La entrega de los bastones.

Las palabras del Presidente león matancero señor José M. Martínez, del señor Alfredo Esquerré y del alcalde municipal señor César Casas imprimieron a la ceremonia un sello de elocuencia mientras que los ciegos desfilaron para recibir su bastón blanco y el donativo en metálico que les hacía la esposa del senador Ducassi Mendieta.

Después hubo un ponche.

Ofrecido por el Alcalde.

De allí al Tennis matancero donde ya estaba dispuesta la gran mesa para el almuerzo sesión del Club de los Leones de Matanzas.

Se brindó rica «paella».

Exquisita!

Allí tuve el placer de saludar a amistades tan valiosas como el doctor Emilio Marill, del Club de Leones de La Habana; Panchito León, del Club de Colón; al Presidente del Club de Matanzas el amable señor José M. Martínez, su afable esposa, su bellísima hija Carmen Leonor y el simpático prometido de esta última Manolo Zapico; la interesante Lolita Solís y el cordial Luis Villabella, la fina Bertila Haedo, que vuelve a ocupar ahora la presidencia del Tennis matancero; el querido croniqueur Bernardo Rodríguez y la encantadora María Candelario; Elías Menéndez, su esposa y la linda «Cayita» Menéndez, «Lito» López siempre divertido y su esposa, joven norteamericana; Patricio Obregón en plena luna de miel con su esposa; Ismael Obias, el activo Zequeira de «El Mundo»; la angelical señorita Zapico y muchas personas más que lamento no poder recordar, ya que con rapidez tengo que redactar estas «Cardenenses».

Quedó hecha una promesa.

Por parte de los matanceros.

Visitarnos el domingo 5 de febrero próximo para la entrega de los bastones blancos a los ciegos del Club de Leones de Cárdenas que será en el Ayuntamiento.

Después habrá almuerzo y baile.

En Miramar, Varadero.

TRISTE ANIVERSARIO

Se cumple hoy.

Y no lo olvido.

Seis años hace que expiró la que fué respetable señora Dolores P. viuda de Piedra, abuela queridísima que fué de mis afectuosos amigos Angelito y Amado Mesa Piedra.

En gloria esté esa dama.

En la gloria de Dios.

UNA BODA EN EL PERICO

Srta. Carmita Rodríguez

Sr. Manolo Debasa

Bodas de un amigo.

Un cardenense apreciado.

Se casó la tarde del domingo último en el vecino pueblo del Perico el sociable y correcto Manolo Debasa y la bella señorita Carmita Rodríguez de lo mejor de aquella sociedad.

Invitado estaba al acto.

Pero no pude asistir.

Anterior invitación recibida me hizo estar en Matanzas todo ese día y lamenté no haber podido disfrutar tanto del almuerzo familiar que se sirvió antes de la boda y donde tuve mi puesto, como del acto nupcial que se me informó fué solemne.

Fué primero el notarial.

En nombre de la Ley.

Como testigos firmaron el acta levantada los señores José M. Andreu y J. M. Azcuy.

Siguió el religioso.

Muy brillante.

Ante el R. P. Silverio Pena, fueron los padrinos la señora Luz M. Barroso y el señor Lucio Rodríguez y como testigos firmaron la señora Balbina Debasa de García y el señor Arturo García, jóvenes esposos; la señora Onésima Ramos de Chouza y el señor Carlos Chouza, buenos amigos del cronista; la encantadora y lindísima señorita Nena Rodríguez y los señores Paulino García, Alfredo Aldereguía y José Vázquez.

La novia lucía interesante.

Muy atrayente.

Su traje de estilo colonial era de tafetán falla con velo de encajes y procedía de «The Fair», casa de modas habanera, vistiendo a la novia las señoritas María L. Aldereguía y la dulce Nenita Rodríguez.

El ramo era de crisantemos.

Modelo de gusto.

La señorita Blanca Muñoz dejó oír la Marcha Nupcial y el Ave María de Gounod, mientras se celebraba la boda.

Fué mucha la concurrencia.

Incontable!

De Cárdenas en su mayor parte figuraban los esposos Debasa-García y Ramos-Chouza; Manuel Menéndez, Manuel González, Paulino García, Pepe Lastra, los hermanos Mendiola; «Bolito» Alvarez y muchos más.

Hubo buffet espléndido.

Todo superior.

Los novios fueron de viaje rumbo a Santa Clara y Cienfuegos donde pasarán su luna de miel.

Después residirán aquí.

Que sean muy felices.

DE DIAS

Una dama hoy.

A la que saludo.

Mándole mi felicitación a la elegante señora Brígida García de Bucalido, esposa del señor Francisco Bucalido, que celebra su onomástico y cuyo matrimonio reside en España.

Hasta allá vaya mi saludo.

Que es afectuoso!

UNA SALVEDAD

La hago gustoso.

Alrededor de un acto.

Esa comida-sesión que el Rotary Club de Cárdenas ofreció a la señora Fina Forcade de Jackson y en cuya reseña olvidé decir que la citada recibió dos hermosos ramos de flores, uno del Rotary Club, que era del Jardín «Jenkins», y otro del Club de Leones, que era del Jardín Vadillo.

Ambos preciosos.

Hechos con arte.

EN PLENA LUNA DE MIEL

Felices y contentos.

Llenos de dicha.

Así acaban de regresar de la primera etapa de su luna de miel la joven esposa señora Balbina Debasa y el señor Arturo García, activo representante de «La Estrella» en esta provincia.

Largo fué su recorrido.

Después de sus bodas.

Santa Clara, Camagüey y Oriente con sus lugares más destacados fueron visitados por los nuevos esposos que vuelven encantados.

Los saludé el domingo.

En comida a la que me invitaron.

Comida íntima servida en el restaurant del famoso «Bate Marino», de la que también disfrutaron los felices esposos señora Onésima Ramos de Chouza y el señor Carlos Chouza y el afectuoso Paulino García, agente de «La Estrella», en Cienfuegos.

Mi bienvenida a los esposos Debasa-García.

Muy afectuosa!

Francisco González Bacallao.

HOY SERA JUZGADO EL QUE DIO MUERTE A VICTORIANO HERNANDEZ A CUCHILLADAS

El suceso ocurrió en una finca de Güira de Melena. Tiene sólo 17 años el matador, por lo que será recluído hasta su mayoría de edad en el Reformatorio. El juicio de R. Serrano

Por la muerte de Canuto Victoriano Hernández Pérez, será juzgado esta tarde en la Sala Tercera de lo Criminal de la Audiencia el menor de diez y siete años Miguel Díaz Fernández, para quien el fiscal pide la sanción de diez años y un día de prisión, ya que lo considera reo del delito de homicidio con la agravante de uso de arma prohibida y la atenuante privilegiada de la edad, —mayor de diez y seis años y menor de diez y ocho—, de conformidad con el extinguido Código Penal de 1870, pues cometió el delito en 28 de Agosto del pasado año. Escenario del hecho fué la finca Bufón, barrio Turibacoa, del Término de Güira de Melena, en la cual ambos protagonistas sostuvieron una riña en el curso de la cual Miguel mató a Canuto con un cuchillo de punta; pide, además el fiscal que se fije la indemnización en favor de los herederos de la víctima en cinco mil pesos. El doctor Manuel E. Sainz y Silveira, defensor, interesa que se aprecie a su cliente la eximente de legítima defensa. Al repetido Díaz Hernández, habrá que aplicarle los beneficios retroactivos del Código de Defensa Social, el cual expone, que, de ser declarado responsable el procesado que tenga menos de diez y ocho años deberá ser recluído en un reformatorio.

El juicio contra Rafael Serrano por la muerte de Cándido Elejalde

Ayer siguió en la aludida sala Tercera el juicio contra Rafael Serrano, de la Osa, matador de su suegro Cándido Elejalde, en Alquízar; se practicó gran parte de la prueba testifical, aportando el defensor doctor Radio Cremata numerosos testigos para demostrar la legítima defensa. Mas por no comparecencia de otros se suspendió el acto referido para continuarlo el día 8 del actual febrero, a las dos de la tarde.

Ultimas sentencias dictadas por la Audiencia

La Sala Cuarta de lo Criminal de la Audiencia absolvió ayer el acusado de trata de blancas Ernesto Valido, para quien el Fiscal interesó tres años de prisión; la defensa de Valido estuvo a cargo del consagrado criminalista doctor Gerardo de Villiers, quien logró demostrar la inocencia de su cliente.

Otras sentencias dictadas ayer han sido: María Herrera García, es condenada, por trata de blancas, a seis meses y un día de privación de libertad y multa de cien cuotas de a un peso cada una; Bartolomé Correa Vera, por tenencia ilícita de estupefacientes, con la agravante de reincidencia, es sancionado con tres años y cuatro meses de prisión y multa de doscientas cuotas de a un peso cada una; y Mario García Chacón es absuelto de homicidio imperfecto, —disparos—, siendo defendido por el doctor Ricardo Lombard.

Sostuvo ayer el fiscal la pena de diez y siete años, cuatro meses y un día de privación de libertad contra Antonio Fonte, acusado de falsificar billetes de la Lotería Nacional, siendo defendido por el doctor Fabian García.

Demanda de mayor cuantía sobre cobro de pesos

Ha resuelto la Sala Primera de lo Civil de la Audiencia la apelación establecida por Comunidad de Bienes Ferretería Marina, de esta capital contra Central Andorra S. A. también de esta ciudad en cobro de pesos. El tribunal bajo la ponencia del Magistrado Presidente de la Sala Dr. Agustín Canteñs del Calvo, ha desestimado la apelación y confirmado la setencia del inferior. Juzgado de Primera Instancia de Almendares, que declaró con lugar la excepción de falta de personalidad en la entidad actora y sin lugar la demanda, con las costas a cargo de aquella. Dirigió la demanda el doctor Manuel F. Cinca Recio de Morales.

I

Resuelto un pleito sobre reivindicación de cargos de ferrocarril.

En la demanda de mayor cuantía seguida en el juzgado de Primera Instancia del Este, sobre reivindicación de carros de ferrocarril e indemnización de daños y perjuicios, por Ulacia, S. A., entidad mercantil de esta ciudad contra Compañía Azucarera de Fomento, también de esta plaza, el Juzgado declaró con lugar en parte la demanda y condenó a la demandada a que al ser firme la sentencia entregue a la demandante en el buen estado en que los recibió y en el chucho Estrada-Ulacia, ingenio central Ulacia, del Término de Quemados de Güines, los dos carros de acero para tirar caña, que recibió de acuerdo con los contratos privados, y en su defecto que pague a la reptida actora la suma de mil trescientos cincuenta pesos por cada uno de los dos carros, en concepto de precio señalado por los peridos y asimismo condenó a la demandada a que pague a la actora la suma de $888.34 por el uso de los veinte carros, de los cuales formaban parte los dos anteriormente expresados, absolviendo a la tantas veces dicha demandada del resto de la demanda.

Y la antes expresada Sala de la Audiencia, bajo la ponencia del Magistrado Emilio Menéndez, ha desestimado la apelación de Compañía Azucarera de Fomento S. A., confirmando en todas sus partes lo hecho por el Juez, con las costas a cargo de aquella, aunque sin declaratoria de temeridad ni mala fe. Dirigió a la demandante, Ulacia S. A. el doctor Miguel Figueroa Hernández, Magistrado Jubilado del Tribunal Supremo.

VILLACLAREÑAS

Tendremos carnavales

Cinco grandes paseos.

Tal vez los más animados y fastuosos que nuestra sociedad haya presenciado en Villaclara.

Tendrán carácter provincial; para ello había la iniciativa, pero faltaba lo principal: el hombre que acometiera la obra, y éste no podía ser otro que nuestro entusiasta y activo jefe militar, coronel Abelardo Gómez Gómez.

Desde hace dos años nos expresó la necesidad que había de organizar los carnavales en Villaclara, y las facilidades que la ciudad por sus comunicaciones podía brindar a los demás pueblos de Las Villas, para que éstos también participaran en los mismos.

Con ese fin, citó a todos los presidentes de nuestras sociedades para un cambio de impresones, y de éste surgió la organización. Asistió a esa reunión, además del coronel Gómez Gómez, nuestro gobernador, el coronel Gabino Gálvez Borges y el alcalde de la Villa de Marta.

Mucho se dijo y mucho se hizo, entre ello la necesidad de constituir un fondo para premios a las carrozas más artísticas y elegantes que se presenten en los cinco paseos que se efectuarán, así como mejores y más bonitas comparsas.

Tomando la iniciativa, el coronel Gabino Gálvez Borges, se suscribió con quinientos pesos, siguiéndole el alcalde, con doscientos pesos; Club de Oficiales y Alistados, Leones y Rotarios con cincuenta pesos, cada uno; Estación Radioemisora CMHI., con cien pesos; Casino Español, con cien pesos; Liceo de Villaclara, Unión Club, Villaclara Tennis Club, con cincuenta pesos, cada una; señor Gerardo Riesgo del Campo, con veinte pesos; y así sucesivamente, hasta llegar a más de dos mil quinientos pesos.

Se acordó también que el primer premio para las carrozas, será de mil pesos y habrá otros de quinientos, doscientos ,cien y cincuenta pesos.

Que la temporada la inicie el Lyceum Marta con un baile, y el primer paseo el día veinticuatro de febrero.

Igualmente se acordó invitar para estos eventos a todos los clubs y sociedades de Las Villas, muy especialmente a las de Caibarién, Placetas, Camajuaní y Remedios, que con tanto entusiasmo cooperan a estas fiestas.

Satisfechísimo quedó el coronel Gómez Gómez de la buena acogida que por parte de nuestra sociedad ha tenido su nueva iniciativa y ahora se dispone a convocar de nuevo a todas esas representaciones para dar los últimos toques del programa, tales como los señalamientos de los demás bailes, trayecto que habrá de marcársele al paseo, y demás pormenores para la perfecta organización del mismo.

Simpático homenaje

Le fué ofrecido en el restaurant Cosmopolita a los players del glorioso club de baseball Santa Clara, por un grupo de fanáticos.

Fué con motivo de haber ganado otro campeonato nacional para Villaclara, siendo éste el tercero que en cuatro años consecutivos obtenemos.

Pudiendo quedar un año más en el asta del center field de nuestro parque de baseball Trinidad y Hermano, el pennant que ese grupo de estrellas del baseball nacional y americanos nos legan.

Unos cien fanáticos sentáronse en torno a la mesa ofrecida por los señores J. Sebares y Compañía y sus huestes.

Con esos players también encontrábanse sus respectivas señoras.

Y así, dentro de aquel buen ambiente, celebróse ese homenaje, no faltando los discursos, que se pronunciaron tanto en castellano, como en inglés.

Entre nosotros

Encuéntrase un viejo compañero del DIARIO DE LA MARINA; me refiero al señor Anastasio García, que fuera por mucho tiempo representante en toda esta provincia villareña, del decano de nuestra prensa nacional.

Este buen amigo ha vuelto de nuevo a sus faenas comerciales; nos trae la representación de una muy importante industria austro-alemana, que se dedica a la fabricación de los filtro Delphin, por cierto, de una necesidad imperiosa para nuestra ciudad, ya que el agua nuestra, una de sus faltas principales es el mal color, por falta de filtros del Acueducto.

Motivo para que el viejo amigo esté teniendo mucho éxito en su nueva Empresa.

Armando A. Machado.

CHOFER IMPRUDENTE

Carlos Torres García, de 24 años y vecino de Clavel 320, sufrió lesiones de carácter menos grave, al intentar montar en el ómnibus 606, en Cerro y Tulipán y arrancar de improviso, lanzándolo contra el pavimento.

Anuncios Clasificados de Ultima Hora

PARA LAS DAMAS

70 INTERES PARA LAS DAMAS

Ahorre Dinero en "La Opera"

Mantelería

MANTELERIA de 1 ½ Yardas con Franjas . . $ 0.45
MANTELES de 1 ½ Yardas de Color 0.75
JUEGOS DE MANTELES 130x130 . . . . . 0.90
JUEGOS DE MANTELES granité a cuadras 150 por 150 . . . . . 1.45
JUEGOS DE MANTELES granité bordados 140x140 2.25
JUEGOS DE MANTELES granité bordados 150x150 3.25
JUEGOS DE MANTELES pintados de 130x130 . . 2.50

Ropa de Cama

SABANAS Cameras blancas a 0.50 y . . . . . $ 0.65
SABANAS Cameras blancas warandol doble . . 0.85
Las famosas Sábanas NACIONAL de 1.20 a . . . 1.00
Media docena por . . . 5.75
FUNDAS Personal a 5.15, 0.20 y 0.25
FUNDAS ½ Cameras a 0.17, 0.25 y 0.30
FUNDAS Cameras a 0.19 0.30 y 0.40
CUADRANTES 55x55 a 0.25 y 0.30
SOBRECAMAS de Tul Cameras 2.75
SOBRECAMAS de Tul muy finas a $3.25 y . 4.75
SOBRECAMAS de Seda en colores oscuros . . . 2.45
SOBRECAMAS de Damasco de Seda, muy finas . 3.75
JUEGOS de Cama con finos bordados a 3.50, 4.00 y 5.00

Los mejores Precios en Alfombras, Colchonetas, Almohadas, Frazadas y Mosquiteros

VEA ARTICULOS Y COMPARE SUS PRECIOS

"La Opera"

GALIANO Y SAN MIGUEL

(La Esquina del Ahorro)

Afirma la Secreta que una denuncia obedece a venganza

El Buró de Homicidios de la Policía Secreta rindió ayer un informe al juzgado de Instrucción de la Cuarta Sección, por conducto del jefe del cuerpo, comandante Menéndez, en el proceso que se instruye por el delito de lesiones, bajo el número 1608 del pasado año; en dicho informe llega a la conclusión el investigador que los hermanos Francisco y Rosa Loredo y Calvo presentan un cuadro patológico perfectamente definido, en cuya producción no intervienen hechos de hechicería como en contrario afirma la denunciante Margarita Calvo Fuentes, viuda del doctor Francisco Loredo y madre de dichos hermanos, la cual, afirma el referido agente de la autoridad, obró impulsada por sentimientos de represalia, queriendo vengarse formulando la denuncia malignamente, a sabiendas de la falsedad de los hechos imputados por ella, con el deliberado propósito—sigue diciendo—de motivar una causa criminal, y con el escándalo, lastimar la reputación del doctor Serafín Loredo Valdés de la Torre tío de las supuestas víctimas, y de Edelmira Coffigny Sánchez, por medio de la publicidad de su aludida denuncia.

El informante, después de una serie extensa de datos y antecedentes del asunto, llega al 8 de octubre de 1936 en que falleció el doctor Francisco Loredo Valdés de la Torre, el cual dejó en usufructo a su madre, la señora Francisca Valdés de la Torre Hernández varias casas, no sin que la esposa de aquél, señora Calvo Fuentes, enajenara las pertenencias que correspondían a la citada señora Valdés de la Torre y al hijo de ésta, Emilio, apropiándose de determinadas cantidades de dinero producto de las rentas de varias casas que el fallecido Dr. Loredo dejó en usufructo a su señora madre. Esto motivó que Serafín Loredo, hermano de Francisco, con el carácter de tutor de la autora de sus días, que estaba incapacitada, estableciera la reclamación oportuna, y el 14 de junio de 1937 el Dr. J. Joaquín Chalens González presidente del consejo de familia de dicha incapacitada, formulara ante el Servicio de I. Militar la denuncia contra aquélla, o sea contra la señora Calvo, por estafa, actuando la policía que probó el delito cometido por la acusada.

Posteriormente—agrega el informe—la señora Calvo Fuentes, formuló denuncia en la Policía Judicial contra Edelmira Coffigny Sánchez, de 27, No. 562, Vedado, y contra Serafín Loredo Valdés de la Torre, a los que acusó de que puestos de acuerdo idearon causarle a ella y a sus hijos Francisco y Rosa, sobrinos de Serafín, los peores males con objeto de apropiarse de los bienes suyos, o sean los dejados al fallecimiento de su esposo, doctor Francisco Loredo, haciendo constar en su denuncia que suministraron a dichos Francisco y Rosa tóxicos de tal naturaleza que les produjeron un grave estado de enajenación mental, por lo que hubo necesidad de recluirlos en la clínica Valdés Castillo, sintiéndose ella también con síntomas y padecimientos semejantes a los de sus hijos, siendo todo ello absolutamente incierto, pues los acusados la citada Edelmira Coffigny y el aludido doctor Serafín Loredo son personas de intachable conducta, y además el repetido doctor Loredo es persona notoriamente conocida social y científicamente que goza justa fama en el concepto público por su ejecutoria de moralidad, hombre de bien y proceder caballeroso a quien puede calificarse de incapaz de inducir a la ejecución de un hecho de la índole que se investiga.

página DIECINUEVE
Más ANUNCIOS CLASIFICADOS
página 19

COMPRAS

9 CASAS

DESEO COMPRAR UNA CASA QUE esté bien situada y que produzca buena renta, deseo tratar con dueño. Informes Telf. A-9173.

COMPRO ESQUINA O CASA En la Habana de 10 a 15 mil pesos, trato directo. Informes en Amistad y Dragones café y de 2 a 4 al Teléfono M-4502. Alvarez.

VENTAS

48 CASAS

PARA PERSONA DE GUSTO Necesito vender, por la mitad de su valor actual, lujoso y espléndido chalet con todas comodidades en lo más alto de la Víbora frente a la Calzada, con abundante agua. Informes personalmente Lluria. Metropolitana 213.

GANGA: ESQUINA CALZADA JESUS del Monte cerca Concepción. Antigua renta $70 mide 17 por 39 fetros. Precio $2.000 efectivo y reconocer $3.500 Campanería, Aguiar 206 M-7785.

VENDO REGIA RESIDENCIA CON dos mil varas de superficie, preciosos jardines, sala; comedor; living-room, biblioteca, cuatro cuartos; baño, tres cuartos criados, garage dos máquinas, bar; capilla; pérgola; precio $21.000, es una ganga. Informes Telf. A-9173.

VEDADO. $6.000 VENDO CASA MO- derna, sala, comedor, cuatro cuartos, baño completo, garage 2|4 criados situada parte alta calle C Informes Nadal Belga, San Lázaro 553, A-9173.

ALTURAS DE MIRAMAR, VENDO regio chalet con cuatro habitaciones, dos baños, garage, demás comodidades, hermosa vista panorámica, $15.500. Informes: Nacal Belga, San Lázaro 553, A-9173.

CASAS, SOLARES, LOTES, PEQUE- ñas parcelas de terreno. En la Habana, en la Víbora, en el Cerro, en el Vedado, en Marianao y en sus repartos, en la Lisa. Nunca hubo mayor ni mejor oportunidad de comprar más barato, López Garrido. Real 107, Marianao. Teléfono FO-7494.

VENDO $6.700 HERMOSA Y MODER- na casa, media cuadra de Fábrica y Paraué, de dos plantas independientes, bajos, portal, cuatro cuartos, 33 metros fondo altos terraza; tres cuartos, lujoso baño; columnas escayola. A. Guerra A-6210.

VENDO AMPLIACION ALMENDA- res linda casa año y medio de terminada completamente, cerca Calle 10 y Avenida 3a. jardín 3 cuartos, otro sobre el garage, demás comodidades. Informes dueño Julián Alfonco I-5798.

VEDADO, CALLE C PARTE ALTA vendemos casa moderna 1 planta, compuesta de jardín, portal, sala, comedor, 4|4, baño completo, cocina y pantry, 1|4 y servicio de criados y garage. Precio $8.000.00. Informan Quintana e Hijo, Chacón 203. Telf. M-8182.

VENTA DE CASAS EN GANGA, Aguila 3 plantas 10x10 metros, renta $120. $12.000. San Rafael 7 1|2x22 metros 2 plantas renta $112 $15.000 ad. $10.000 moratoriados. San Rafael esquina 2 plantas 8x27 metros renta $155, $20.000. Lealtad 3 plantas 6x22 metros renta $120 $12.000. Escobar plantas 6x18 metros $8.000 Salud 3 plantas 8 1|2x25 metros renta $160, $19.000 para más detalles Neptuno 560 altos Manuel Cruz Telf. M-8106.

49 SOLARES

VENDO SOLAR EN LUYANO, MAG- nífico punto, calle asfaltada, lo doy barato. Informan: Calle Cueto 567 esquina a Santa Felicia, Luyanó.

REGALO UN SOLAR DE ESQUINA 15x45, igual a 675 metros, en 270 pesos. Sale a 40 centavos el metro, barrio La Esperanza, poblado con luz eléctrica y teléfono. Avenida Nápoles Fajarda y Cisneros. Informan Teléfono FO-1255.

MIRAMAR. 9 SOLARES ADMIRA- blemente situados. Esquina sombra, calle 4 y Primera Avenida $4.25 vara. Esquina. Primera Avenida y calle 6 $4.00 vara, 3 solares calle 4 entre Primera y Tercera, sombra, $3.50 vara. 3 solares calle 6 entre Primera y Tercera $3.25. Avenida Primera entre 4 y 6 $3.75 vara. Alberto Mendoza, Amargura No. 205. M-9494.

VENDO SOLAR EN LO MEJOR AM- pliación Almendares en la gran calle 12 mide 12,98x52,47 a $2.80 vs. A. Guerra A-6210.

SE VENDE UNA PARCELA DE TE- rreno que tiene de frente 14.50 m. y 25.32 m. fondo. En calle K entre 13 y 11, Vedado. Informan: Trece 166 esquina a K.

VENDO EN LO MEJOR DE LAW- ton, calle B y 13 al lado de fabricación un solar de 8 y media por 18 un cuarto llano, acera de sombra, tranvías y ómnibus por el frente. Fernández, Gloria 457 altos entre Aguila y Angeles.

OPORTUNIDAD; EN LA CALLE D- Estrampes entre O-Farrill y Ave-Acosta, se vende un solar en la mitad de su

ANUNCIOS CLASIFICADOS DE ULTIMA HORA

Más ANUNCIOS CLASIFICADOS de ULTIMA HORA en la página 18

ALQUILERES

84 HABITACIONES

AVISO
JOSE FERNANDEZ MIRAI
Alquila magníficas habtiaciones y apartamentos Empedrado No. 302 esquina Aguiar y Aguiar 261 y Empedrado No. 159 y Calle Prado No. 521 esquina a Teniente Rey, Calle Cuba No. 214 y Cuba No. 356. O-Reilly No. 161 entre San Ignacio y Mercaderes, Calle Lamparilla No. 105, Mercaderes 315 San Ignacio No. 406 entre Muralla y Sol. San Ignacio 565 y Oficios 366, Egido No. 652, Calle Lagunas No. 357 y Tamarindo 740. Vedado, Palacio de Carneado Calzada esquina a J y Cerro 1407 esquina a Patria.

VEDADO. FAMILIA DISTINGUIDA alquila hermosa y fresca habitación y baño anexo con todo servicio. Telf. F-7135.

SE ALQUILA UNA BUENA HABITAción en $8.00 en Galiano 310 altos de «La Opera».

SE ALQUILAN HABITACIONES CON vista a la calle e interiores en Peña Pobre 52 esquina Aguiar para informes vea a la encargada. Desde seis pesos.

85 NAVES-LOCALES

ALQUILAMOS NAVES UNA QUInientos metros otra mil metros, juntas o separadas Subirana y Desagüe cerca Infanta Carlos III Belascoaín. Informa La Vinatera.

87 HABANA

UNA CUADRA BELASCOAIN, DOS de Reina. Maloja 363, bajos: Sala, recibidor, tres cuartos, baño intercalado, comedor al fondo, cuarto, servicio criados. Agua abundante. Informes: U-5746.

ALQUILO INFANTA 1101 ESQUINA a Benjumeda, segundo piso, sala, comedor, recibidor, tres cuartos, baño intercalado cocina de gas, calentador, moderna. Informan primer piso por Benjumeda. Teléfono U-2595.

AGUACATE 10, ALTOS, ACABADA de reparar y pintar, fresca e higiénica. Sala, recibidor, baño intercalado, tres habitaciones, comedor, cocina, cuarto criados, agua corriente con baño y servicio aparte, amplia habitación azotea con baño y servicios. Teléfono M-7048.

SAN LAZARO 671 ENTRE GERvasio y Belascoaín. Con sala, saleta, 2 gabinetes, 4 habitaciones, baño intercalado, comedor, cuarto y servicio de criados. La llave al lado.

ALQUILO ALTOS Y BAJOS SAN Francisco 417 entre Valle y San José, baño completo, agua por motor, cocina gas. Verla 9 a 11 y 3 a 5.

INDUSTRIA 11, ENTRE TROCADEro y Colón, segundo piso derecha amplios y frescos, sala, saleta, cuatro habitaciones comedor; baño; cuarto y servicios criados. $45.00. Informan A-2196 González.

SE ALQUILA HABANA 808 3o. PIso, entre costa y Jesús María, sala, saleta, 4 habitaciones, baño intercalado cuarto y servicio de crados. Informes Cuba 162 Dr. Sánchez o por el Teléfono M-4269.

SE ALQUILA CERCA UNIVERSIdad casa moderna con todas comodidades; San Miguel 1107, 2o. piso; 4 cuartos; llave en frente puerta dueño. Véala. Sr. Castro. M-7179.

CASA MODERNA LUCENA 255 ENtre Neptuno y San Miguel, sala, recibidor, tres cuartos, baño intercalado completo; comedor al fondo, cocina de gas o carbón, servicios de criados. $34.00. Hora. de 1 a 4.

SE ALQUILAN MODERNOS Y VENtilados bajos. Sala, saleta, cuatro cuartos, baño intercalado, comedor al fondo, servicios y cuarto de criados. Animas 766 entre Belascoaín y Gervasio. FO-3965. $55.00.

SE ALQUILA LA CASA OFICIOS No. 504 frente al mar, sala, comedor y 2 habitaciones. La llave en la barbería de al lado.

$20.00 ALQUILA BAJOS PASAJE Upmann No. 13 entre Zapata y Valle. $20.00 altos Paz esq. Línea próximo Fábricas Candado. Maximino Martínez.

SE ALQUILAN

CAMPANARIO 612 y 614 CASA Y apartamentos muy buenos y económicos de dos o tres habitaciones. Vea al encargado.

DIEZ DE OCTUBRE 66-68 APARTAmentos muy baratos y frescos. Pregunte al encargado.

MALECON 675, 2do. PISO MUY AMplio, propio para familia larga. Lo mejor de la Habana por sólo $34.00.

MONTORO 109 MODERNO CHALET, para familia de gusto, con dos terrazas y garage. Ultimo precio $55.00.

SANTA EMILIA 265 CASITA PROpia para familia corta muy barata. Véala le gustará.

Para más Informes:
THE NATIONAL CITY BANK OF NEW YORK
Depto. de Administración de Bienes
Teléfono A-9897

LAMPARILLA 357 ENTRE AGUAcate y Villegas espléndida casa baja propia para negocio, mucho frente precio económico.

88 VEDADO

CALLE 27 No. 710 ENTRE A y B se alquilan modernos bajos con 4 habitaciones demás comodidades. Llaves esquina A.

ALTOS ACABADOS DE FABRICAR, cuatro cuartos grandes, sala, saleta, comedor, baño colores intercalado, cocina, calentador, pantry, closets dos terrazas lavaderos, cuarto criados servicio brisa 4 costados, garage, verlos todas horas. Calle B No. 211 entre Línea, 11.

21 No. 53 ENTRE M y N SE ALQUIla esta casa compuesta de sala, antesala, hall; comedor; cinco cuartos; dos baños intercalados; pantry; cocina garage y cuarto de criados. Informan en los bajos; después de las nueve de la mañana.

SE ALQUILA $26.00 LOS ALTOS DE 8 No. 462. Terraza, sala, comedor, dos cuartos, baño y cocina. La llave en los bajos. Telf. F-7013.

89 CERRO - PALATINO

CALZADA DE PALATINO No. 219, antes No. 23 se alquilan unos altos por la calle Osma, compuestos de sala, comedor, hall, tres habitaciones; baño y cocina. Precio $25.00. Informa el encargado.

90 MARIANAO - REPARTOS

AMPLIACION ALMENDARES. CASA nuevo Tercera Avenida 59, entre 9 y 10. Cuatro cuartos, garage lujoso baño excelente cocina, demás comodidades $45. Informan FO-1004 e I-6205.

ALQUILERES

90 MARIANAO - REPARTOS

MARIANAO: SE ALQUILA HERMOsísima casa, 4 habitaciones y garage; calle de paseo asfaltada, $33. Infanta, esquina Boquete, Buen Retiro. Informan en la misma y Dr. González. Teléfono A-7060.

91 JESUS DEL MONTE - VIBORA

CORREA 167
Jardín, portal, sala, saleta, 4 habitaciones, comedor; baño completo; todo muy amplio; habitación y servicio criados. Llave en la misma. Informan Telf. FO-7822.

ALQUILO EN SANTA CATALINA 171 un moderno apartamento, su dueño informa por el X-1898 y en San Marianao 107.

92 SANTOS SUAREZ - MENDOZA

ZAPOTES 307, ESQ. DUREGE, PREciosos bajos propios para matrimonio de gusto. Portal, sala, recibidor, amplia habitación, baño, comedor, cocina calentador, patio y lavadero. Informan: F-7533 y en la misma.

SANTA EMILIA ENTRE DUREGE y San Julio, casa con 4 grandes cuartos; sala; saleta; baño intercalado; hall y garage. Informan en la misma. Telf. F-6050.

93 LUYANO

SE ALQUILA PARA COMERCIO, INdustria, vivienda, fábrica esquina Santa Felicia, Luyanó, frente al parque. Informan: I-6935.

ALQUILO LA CASA FABRICA 363 entre Municipio y Arango sala, comedor, 3 cuartos y servicios. Informes en la misma. Telf. X-1104.

98 ALQUILERES VARIOS

MATRIMONIO JOVEN, SIN HIJOS desea 2 habitaciones amueblabas, con baño y con comida, planta baja, frente Vedado. Apartado 114.

SE SOLICITAN

03 CRIADAS - CRIADOS

SOLICITO MUCHACHA SOBRE 20 años para quehaceres un matrimonio. Cocina ligera. Dormir colocación. Sueldo $12. Calle 6, No. 605, altos entre 25 y 27.

JOVEN FORMAL PARA LIMPIEZA por horas. Genios 214; tercer piso. Apartado 11.

SOLICITO MUCHACHA CUMPLIdora para hacer limpieza y ayudar a la criada; buenas referencias; dormir colocación. 9 pesos 28 entre 5a. y 7a., Miramar.

104 COCINERAS Y COCINEROS

SE SOLICITA UNA COCINERA TEjadillo No. 103 bajos entre Habana y Aguiar.

SE SOLICITA UNA COCINERA QUE sea formal y ayude a la limpieza, tiene que dormir en la colocación. Sueldo $6.00. Para tratar de 3 a 5 en Estévez 15 2o. piso (derecha) entre Monte y Flores.

SE SOLICITA UNA COCINERA blanca sueldo 15 pesos, si no sirve que no moleste 17 No. 401 altos Vedado.

SE OFRECEN

118 CRIADAS-CRIADOS

JOVEN CUBANO 20 AÑOS RECIEN llegado del campo solicita trabajo como sirviente; sabe trabajar en bodega; tiene buena referencia. Teléfono U-6411.

SE DESEA COLOCAI UNA JOVEN del campo para limpiar o manejadora, tiene buena referencia; y buena referencia; y buena presencia. Teléfono XO-1644.

DESEA COLOCARSE UNA ESPAÑOla para criada de manos o de cuartos, tiene referencias; sabe coser un poco y bordar a máquina. Informan Teléfono F-6273.

SE DESEA COLOCAR UNA JOVEN española para criada de mano o de cuarto o comedor; lleva tiempo en el país; tiene referencias. Teléf. F-6775.

DESEA COLOCARSE UNA JOVEN para criada de cuartos o de manos; sabe cumplir con su deber y tiene buenas referencias; no menos de $15; prefiero Vedado. Informes: F1-7291.

SE DESEA COLOCAR UNA ESPAñola para criada de cuartos y coser tiene referencias de casas donde trabajó y en la misma una cocinera española, de mediana edad, Teléfono U-5445.

SE DESEA COLOCAR UN ESPAÑOL de criado de manos o de jardinero; sabe cumplir con su obligación, sirve a la rusa; tiene referencias de casas donde trabajó. Teléfono U-5851.

SE OFRECE CRIADO ESPAÑOL PAra servicio de comedor; tiene referencias. Llame Teléfono M-4167.

MUCHACHA ESPAÑOLA DESEA COlocarse como criada de mano en casa seria. Sueldo $20. Llamen Teléfono U-6320.

SE DESEA COLOCAR UNA JOVEN española para criada d emano o de cuarto o para cocinar y limpiar. Teléfono F-6133.

SE DESEA COLOCAR UNA JOVEN española de cuarto o de comedor. Teléfono U-2849.

DESEA COLOCARSE UNA JOVEN de color del campo; buena referencia, para cuartos, zurcir, atender señora o cuidar enfermos; duerme colocación; desea ganar buen sueldo. Informan Teléfono M-6436.

SE OFRECE JOVEN ESPAÑOLA PAra cuartos o comedor; tiene referencias. Teléfono M-1326.

SE DESEA COLOCAR UNA JOVEN española para criada de manos o manejadora. Teléfono F-6162. Tiene referencias; sabe su obligación.

SE OFRECE CRIADA DE MANO para cuartos, comedor, también todo servicio. Tiene buenas referencias. Informan Teléfono M-6962.

SE OFRECE SIRVIENTA ESPAÑOla joven de muy buena presencia, con buenas referencias; sirve rusa, cuartos, costura, es fina y trabajadora. Teléfono FO-7842.

SE DESEA COLOCAR UN MUCHAcho español para criado de manos, tiene buenas referencias de las casas en que ha trabajado. Llame al Telf. M-4740 y M-6636.

DESEA COLOCARSE UNA MUCHAcha para criada de manos o manejadora. M-3225.

SE DESEA COLOCAR UNA JOVEN mestiza de criada de cuarto o de mano con referencias de casas conocidas de buena presencia, entiende de costura, sueldo no menos de $15. Teléfono U-6836.

SE DESEA COLOCAR UNA ESPAÑOla para criada de manos o cuartos Informan Telf. U-1612.

DESEA COLOCARSE BUEN CRIAdo de mano, joven, español, muy trabajador, muy práctico en todo, en el esmerado servicio fino. Tiene muy buenas recomendaciones de donde ha trabajado tres años y dos en otra, sabe servir bien la mesa a la rusa. Ha estado con muy buenas familias, sabe hacer todas clases de cocktails. Informes: Telf. M-5244.

SRA. ESPAÑOLA DE MEDIANA edad, desea colocarse de criadas de manos. Tiene buenas recomendaciones. Va a los repartos, Aguacate 451 Telf. M-4015.

JOVEN ESPAÑOLA DESEA COLOcarse de criada de manos; tiene referencias. Teléfono M-5064.

SE OFRECEN

118 CRIADAS-CRIADOS

SE DESEA COLOCAR UNA JOVEN española para cuartos o de manejadora o criada de manos, tiene muy buenas referencias. Su Teléfono es U-2215.

DESEA COLOCARSE UNA JOVEN de color para la limpieza de una casa; tiene referencias. Teléf M-5354.

JOVEN ESPAÑOLA DESEA COLOcarse en casa de moralidad para cuartos, también cocina siendo corta familia; tiene recomendaciones; sueldo de $17 en adelante. Informen Teléfono I-7494; de 9 a 4.

SE OFRECE UNA MUCHACHA PAra criada o limpieza de matrimonio solo o casa de corta familia. Tiene referencias y es formal. Informan en Virtudes 655 esquina a Gervasio de 10 a. m. a 5 p. m.

DESEA COLOCARSE UNA SEÑORA española o manejadora, tiene referencias; sabe trabajar, duerme o no en la colocación; también se coloca por horas. Teléfono F1-7441.

SE DESEA COLOCAR UNA ESPAñola para criada de cuartos o para matrimonio solo, desea familia de moralidad; tiene referencias. F-2100.

..DESEA COLOCARSE UNA INGLEsa de criada de cuartos. Buenas refencias. Informan: F-2466.

SE DESEA COLOCAR UNA JOVEN española de criada de cuaros o de manejadora o criada de manos, iene buenas referencias. Teléfono A-9786. Sitios 210.

SE OFRECE UNA JOVEN DEL PAIS para coser, también sabe lavar; cuartos; sabe coser o para todo a corta familia. También española para el servicio de comedor solo, dormir fuera. 19 No. 415 entre E y G. F-6775.

SE DESEA COLOCAR UNA MUCHAcha española para criada de manos o de comedor, sabe servir a la rusa y tiene buenas referencias. Telf. F-6232.

SE OFRECEN DOS ESPAÑOLAS DE mediana edad para cuartos y comedor y saben lavar ropa fina y tienen referencias de casas donda han trabajado. Telf. F-4433.

SE OFRECE UNA BUENA CRIADA para cuartos o comedor, parda, con buena presencia fina y cumplidora, tengo buenas referencias. también acepto para manejadora. Salgo a los repartos. M-1149.

SE OFRECE CRIADO PENINSULAR a casa de familia acostumbrado a todo lo q uerequiere un servicio fino, tiene referencias de familias distinguidas. Telf. M-8633.

DESEA COLOCARSE UN JOVEN blanco con buenas referencias de casa muy conocidas, sale perfectamente servir a la rusa. Telf. U-6763.

SE OFRECE UN ESPAÑOL PARA criado práctico en todo servicio fino con buenas recomendaciones de casas conocidas, sé servir a la rusa y planchar ropa de caballero y hacer cocteles. Informan M-3339. Estévez.

SE DESEA COLOCAR UNA JOVEN de color para criada de manos o de cuartos sabe zurcir y coser, tiene referencia, aviso a San Rafael 142 1|2 antiguo entre Gervasio y Belascoaín. sueldo $12.

DESEA COLOCARSE UNA BUENA criada española para servicio de mano tiene referencias es muy limpia y sabe trabajar, no menos de $15. M-3339.

SE DESEA COLOCAR UNA MUCHAcha de color para cocinar o limpiar en casa que dure la criada, sueldo 10 pesos, si no dan 10 pesos no molesten, Edad 20 años, dormir fuera. Teléfono U-6846.

SE DESEA COLOCAR UNA MUCHAcha de solor es limpia, para criada de mano. Llame al U-1869.

SE DESEA COLOCAR UNA ESPAñola para criada de manos o para cuartos, sabe trabajar, desea buen sueldo, tiene referencias. Llame al teléfono F1-6652.

119 COCINERAS-COCINEROS

SE DESEA COLOCAR JOVEN ESPAñola para cocinar; sabe cocinar bien hace dulces y otra para criada de manos; sabe servir a la rusa; tiene referencias. No menos de $30. FO-3491.

SE DESEA COLOCAR UNA SRA. española de cocinera; sabe trabajar y es seria. Teléfono U-6752.

DESEA COLOCARSE UNA ESPAÑOla para cocinar y limpiar si es matrimonio solo o para limpiar solo. Informan Teléfono M-6363.

SE DESEA COLOCAR UNA JOVEN española para cocinar y limpiar a un matrimonio o para cocinar solamente. Sabe cocinar bien. Calle I, 121.

SE OFRECE MUCHACHA DE COLOR para cocinera, es repostera o para criada de mano; duerme en la colocación. Sra. Rodríguez. I-3552.

SE OFRECE UNA COCINERA ESpañola y ayuda a limpiar, es muy limpia y cumplidora de su deber; tiene buenas referencias. Teléf. A-5691.

SE OFRECE BUENA COCINERA PAra cocinar solo o para cocinar y limpiar, con buenas referencias. Puede dormir en la colocación. Informan Teléfono M-6962.

SE DESEA COLOCAR PARA COCInar una joven de color, quiere casa de buena familia y buen trato; tiene referencias; sueldo 15 pesos. Calle 10 No. 55 entre tercera y quinta. Vedado. Teléfono F-4186.

DESEA COLOCARSE UN JOVEN ESpañol de cocinero repostero, tiene referencias en casa particular o comercio o casa de huéspedes. También va al campo Telf. M-8188.

DESEA COLOCARSE UNA SEÑORA de mediana edad para cocinar a corta familia o para un matrimonio solo. Informan Telf. I-7554.

SE DESEA COLOCAR UNA ESPAÑOla para cocinar de mediana edad. Informan Telf. FO-1230.

BUEN COCINERO BLANCO DESEA colocarse en casa particular o comercio es limpio y de buen carácter, sabe cumplir su obligación, tiene referencias donde trabajó, sin muchas pretensiones. Telf. M-3339.

SE DESEA COLOCAR UNA JOVEN española para cocinar y limpiar para corta familia o cocinar solamente, tiene buenas referencias. Informes en Teléfono FO-2758. Llamar de 8 a 11 y de 4 a 6.

COCINERA DE MEDIANA EDAD desea colocarse de cocinera; $15. Teléfono FO-2751.

ELDERY ENGLISH SPEAKING WOman, seeks posision with cuban or american family as competent cook, cooking american and cuban dishes does pastry. Call Matilda. FO-1077.

ENGLISH SPEAKING COLORED woman seeks positions cook speaks some spanish cuban or american family. References. F-6000.

MUCHACHA BLANCA DESEA COlocarse para cocinar y limpiar. Teléfono U-3202.

DESEA COLOCARSE UNA JOVEN española para cocinar y limpiar a corta familia o para criada de mano; tiene referencias donde trabajó. Informes Soledad 368 entre San Miguel y Neptuno. Teléfono U-2607.

SE DESEA COLOCAR MUCHACHA española para cocinar a matrimonio solo, no le importa lavar ropa fina; no duerme en la colocación, desea el Vedado. Tiene buenas referencias; sueldo no menos de $15. Teléf. F17868 Sila.

SE DESEA COLOCAR UNA SEÑORA española para cocinar y limpiar para un matrimonio solo o corta familia; tiene referencias y sabe su obligación; no llamar hasta después de las nueve. Teléfono FO-1022.

COCINERA ESPAÑOLA DESEA COlocarse cocina bien y es muy cumplidora no duerme en el acomodo. Informan M-4238.

SE OFRECEN

119 COCINERAS-COCINEROS

DESEA COLOCARSE UNA JOVEN DE color para cocinar y lavar algunas ropas o para lavar sólo en casa particular o en su casa, desea buen sueldo y tiene referencias.

SE OFRECE UNA BUENA COCINEra de color parda conoce de repostería o para cocinar y limpiar duerme dentro o fuera. sale a los repartos, tiene buenas referencias. M-1149.

DESEA COLOCARSE UNA BUENA cocinera ayuda a la limpieza tiene referencias, duerme o no en la colocación. es muy limpia sabe trabajar. M-3339.

DESEA COLOCARSE UNA PARDA para cocinar o el servicio de matrimonio solo entiende de repostería, es una muchacha limpia y formal, conoce su oficio, dispone la comida y hace plaza, si lo desea; pero no menos de 15 a 18 pesos, según la cocina, no le importa salir al campo o cualquier reparto. Telf. F-6150.

JOVEN MESTIZA, CON REFERENcias se ofrece solamente para cocinar. Calle Baños No. 2 o al Telf. F-6137 (bodega).

120 MANEJADORAS

DESEA COLOCARSE UNA SEÑORA española de manejadora, es persona de toda confianza y muy cariñosa con los niños, y da referencias de la casa que ha trabajado. Informan Telf. F-4418.

SE DESEA COLOCAR UN JOVEN para manejar o limpiar. Dragones, 460, Habana.

123 COSTURERAS-MODISTAS

SE OFRECE UNA MODISTA PARA taller o casa particular o coser en su domicilio; hace arreglos y también abrigos como también se ofrece como sastreadora, Príncipe No. 106. Teléfono U-6946.

MODISTA SE OFRECE, SE DAN clases de cortes sistema moderno, se hace toda clase de costura. Teléfono F1-7611. Precios convencionales.

SEÑORA MEDIANA EDAD PARDA solicita casa para coser o cuidar señora también me hago cargo de costura en mi casa es formal y seria. Llamar a María de 8 a 1. FO-7552.

125 CHOFERES

SE DESEA COLOCAR UN CHOFER de color tiene referencias. Teléfono F-3060. Preguntar por López.

DESEA COLOCARSE UN CHOFER español de mediana edad, en casa particular o comercio, experto en toda clase de motores. Informan Ayestarán No. 16, antiguo. Teléf. U-2536. Oficina de Méndez.

SE OFRECE UN CHOFER ESPAÑOL para casa particular, experto en toda clase de máquinas y muy cumplidor en su trabajo tiene referencias. Telf. F-6189.

CHOFER ESPAÑOL DESEA COLOcarse en casa particular, tiene buenas referencias de casas donde trabajó. Llamen al teléfono FO-7922. pregunten por Manuel.

CAAUFFEUR EXPERTO ESPAÑOL 18 años de práctica y buenas referencias se ofrece para casa particular Telf. M-6034.

126 JARDINEROS

DESEA COLOCARSE UN JARDINEro español. Tiene referencias. Es muy práctivo en su trabajo. Informan Telf. M-3027. Pregunte por Manuel López.

129 OFICINISTAS

TENEDOR DE LIBROS, MECANOgrafo corresponsal con buenas referencias lesea empleo en casa comercial, habla el inglés y iiene varios años de prácica de oficina. Para informes: Teléfono F-5956.

JOVEN CUBANO, 20 AÑOS DE EDAD de buena presencia y fácil trato, desea colocarse. Habla escribe y traduce inglés correctamente. Amplios conocimientos de contabilidad, teneduría de libros, mecanografía, corresponsalía en inglés y castellano, y todo concerniente a la carrera comercial. Francisco Folgueira, Cda. del Cerro No. 1575. Telf. A-9669.

131 OFERTAS VARIAS

SRA. ESPAÑOLA EDUCADA CON buenos informes desea casa encargada o cuidarla en el centro Habana, o ayudar trabajo casa pagar poco habitación. Teléfono A5-2761 de 4 a 5. Preguntar por Estrella.

ESPAÑOLA DE MEDIANA EDAD, con práctica se desea colocar de ama de llaves o atender consultorio médico o acompañar o cuidar señora o criada de cuarto. Sabe inyectar. Informes Telf. A-8939.

SE OFRECE UNA SEÑORA PARA coser en casa particular o cuidar enfermos, también para el cuidado de un consultorio o establecimiento a cambio de dos habitaciones. Teléfono U-3092.

SE OFRECE UN BARBERO CON buena presencia; blanco, sabe trabajar bien. Teléfono F-3921.

DESEA COLOCARSE UN MATRIMOnio español mediana edad; él para chauffeur; ella para criada o lavandera. Informes: Piñera 307, Cerro. Teléfono A5-3932.

SE OFRECE JOVEN PARA TRABAjar en el giro de víveres u otro comercio. Sabe trabajar y es cumplidor. Tiene quien lo garantice. Informan Teléfono M-6961.

PROFESIONALES

1 ABOGADOS Y NOTARIOS

DIVORCIOS
Muy rápidos, plazos cómodos(cubanos y extranjeros. Proporciono documentos. Concordia 172. Dr. Angel Fernández.

2 PROCURADORES

ME HAGO CARGO DE DEMANDAS, divorcios rápidos, matrimonio notarial, cartas de ciudadanía, pasaportes, declaratoria de herederos, etc. Véame anticipo gastos. Bufete: Alberto Cuervo. Edificio Metropolitana 342. M-2808 O-Reilly y Aguacate.

3 DRES. EN MEDICINA

DR. ANTONIO PITA
Enfermedades Nerviosas y Endocrina: (Exclusivamente)
Desequilibrios vago-simpáticos y glandulares. Psicastenia. Neurastenia. Impotencia y Frigidez sexual y nerviosismo de los órganos en todas sus manifestaciones. Contando con un bien montado Instituto de diagnóstico y Fisioterapia. Consulta previamente concedida: $10.00. Consulta de 1 a 3 p. m. $5.00. No visita ni da consultas por correo. San Lázaro 67 teléfono A-9292 Habana

DR. J. B. RUIZ
Ex-especialista del Centro Gallego de los hospitales de Filadelfia y New York. Especialista vías urinarias, venérea, sífilis y trastorno sexual. Uretrascopía y Cistoscopía. Consultas de 1 a 3. Trocadero 211 esquina a Crespo.

Dr. Alejandro Muxó
VIAS URINARIAS
Especialista de la clínica-hospital «Cuatro de Septiembre» y de la quinta «Covadonga» del Centro Asturiano. Cirugía génito urinaria. Enfermedades venéreas y trastornos sexuales. Consultas diarias de 4 a 7 p. m. Perseverancia 163 entre Animas y Virtudes. Telf. A-7001.

PROFESIONALES

3 DRES. EN MEDICINA

DR. OCTAVIO RIVERO
Asma, tuberculosis, enfermedades pulmonares y alérgicas. (Coriza, urticaria)
Ex asistente Servicio del profesor Saye (Barcelona), ex jefe clínico Dispensario Antituberculoso Municipal Consultas: lunes, miércoles y viernes, 12 a 5 p. m.; martes, jueves y sábados 9 a 1 p. m. Campanario 209 M-6258.

DR. JOSE ALFONSO
E especialista del Centro Asturiano: ojos, garganta, nariz y oídos. Consultas mutualizables de 10 a 12 de 2 a 5: $3.00. Turno fijo: $5.00. Operaciones módicas Monte 386 antiguo, moderno 1120 esquina a San Joaquín. Telf. M-2330.

Dr. A. Barba Inclán
Huesos, articulaciones y músculos. Cirujano ortopédico de la Policía Nacional y ayudante del Prof. A. Inclán.
Diatermia, corrientes y masajes. Consultas diarias de 2 a 3 p. m. Precios módicos. Los viernes 5 turnos gratis para pobres. **San Lázaro No. 170 bajos. Habana.**

DR. MARINO RAMOS
Especialista del Hospital Mercedes
Medicina General. Enfermedades de la infancia. Niños retrasados. Consultas diarias 4 a 7 p. m. días festivos 10 a 12 m. Reina 212 M-2107.

VIAS URINARIAS EXCLUSIVAMENTE
Tratamiento rápido de las enfermedades de la uretra, próstata, vejiga, riñones, etc. Impotencia en todas sus formas. Generandi. Goeundi. Espermatorrea. Esterilidad. Poluciones Nocturnas etcétera. Resectoscopía de la Hipertrofia Prostática. Presentando este anuncio obtendrá una consulta y reconocimiento gratis. De 3 1/2 a 8 de la noche. Consulado 59, altos, entre Genios y Refugio.

GABINETE UROLOGICO ALEMAN VIAS URINARIAS
Consultas gratis de 7 a. m. a 8 p. m. Tratamiento moderno de Vacunas Alemanas para curar la Gonorrea, en pocos días sin dolor. No importa que sean crónicas o mal curadas. Garantizamos por medios científicos la curación radical. Para consultas y curas reservadas llamé al teléfono M-3606. Facilidades de pago. Impotencia, debilidad sexual, piel y sífilis. Jesús del Monte 135 bajos, frente a la Quinta de Dependientes. Habana.

Dra. Amparo Sobral de Ledón
Médico Cirujano.. Cirujano Dentista. Partos y Enfermedades de Señoras. Consultas diarias de 1 a 5 p.m. en San Rafael 776, altos, casi esquina a Oquendo. Teléfono U-5714. Habana.

DR. PEDRO MONTALVO
Medicina General con preferencia Vías Digestivas y Nutrición. Consultas de 3 a 6. Calle 15 Nro. 6 bajos. Teléfono F-5040

DR. FRANCISCO J. DE VELASCO
Corazón, Pulmones, Estómago e Intestinos
DR. RUBEN DE VELASCO
Corazón: Pulmones; Enfermedades de los niños. Consulta de 1 a 3. días laborables. Horas especiales, previo aviso. Salud 208 moderno. Telf M-6068

DRA. MARIA JULIA DE LARA
Médico cirujano. Clínica privada Partos, ginecologí: y Ciruga Plástica, Calzada 110, entre Paseo y A. Telf. F-5008.

DR. ALFREDO COMAS
Especialista del Instituto del Cáncer. Enfermedades venéreas, sífilis, impotencia afecciones de señoras, tumores del útera y pechos. Aplicaciones de Radium. Horas de 2 a 5. Teléfono M-7728. San Nicolás No. 260 entre Neptuno y Concordia. Habana.

DR. A. LABRADOR
Especialidad enfermedades estómago intestinos. Flujos crónicos .Venéreos y Sífilis. Corazón, Riñones y Pulmones, inyecciones intravenosas. Se hace toda clase de análisis. Consulta gratis de 8 a 11. Pagas 1 a 3. **Angeles No. 7 entre Reina y Estrella A-0801**

DR. HERNANDEZ
SIFILIS. —VENEREO
Especialmente: Heredo-Lues, trastornos nerviosos. mentales de la sífilis. Impotencia Astenia, debilidad sexual (ambos sexos) Consultas. 12 a 2. Morro 54. Telf. A-8006.

DR. A VENERO
Curación rápida enfermedades venéreas, impotencia sífilis. electricidad médica. diatermia, ozoterapia etc. Cuota semanal. Consultas: 10 a 12 y 4 a 6. San Miguel No 301 esq. a San Nicolás A-9?86

POLICLINICA ITNERNACIONAL
Director Dr. David Cabarrocas, San Miguel 462, entre Lealtad y Escobar. Consultas de 11 a 1 y de 5 a 7 p. m. Gratis a los pobres con radioscopias, análisis, diatermia, rayos ultra-violetas, luz alpina; inyecciones; medicinas; aplicación de aparatos de yeso; raspados; curas; operaciones. Tratamiento de tuberculosis con éxito desde la primera semana al desaparecer la fiebre. Turnos de $5.00 a hora fija. Telfs. U-2737; F-4045.

DR. ROSAL
Sistema nervioso. Corazón. Medicina interna. Consulta diaria de 4 a 6. San Miguel 507, bajos, entre Gervasio y Escobar. Telf. U-2342

DR LUIS BERMUDEZ GARCIA
ENFERMEDADES DE LA PIEL
Vías urinarias y nerviosas. Tratamiento de la Impotencia y Esterilidad, por métodos propios, tanto en el hombre como en la mujer. Electroterapia y Diatermia a domicilio.
Consultas: de 8 a 8 $5.00
Profilaxis Venéreas: a cualquier hora. **Escobar No. 518, entre Zanja y Salud. Teléfono U-1288**

DR. MESA RAMOS
PIEL, SIFILIS, VENEREO
Impotencia esterilidad, etc Consultas y tratamientos 8 a 9 a m 5 a 7 p m Perseverancia 154, bajos entre Animas y Virtudes

GABINETE OBSTETRICO GINECOLOGICO. DR. EVARISTO PEREZ RIVERO
Habana 712 entre Luz y Sol. Consultas diarias de 1 a 5 p. m.. Enfermeras especializadas en tratamientos de enfermedades de señoras. Partos, trastornos del período, insuficiencia ovárica. Menopausia. Telf. A-8930.

DR. J. GARCIA RIOS
De las Universidades de Barcelona y Habana. Ex-Cirujano Hospital Emergencias y Dependientes. Cirugía General. Sin operación: úlcera de estómago duodeno, apendicitis crónica y hemorroides. Impotencia, esterilidad, aborto habitual. Consulta y reconocimiento $3.00. San Nicolás 614 de 2 a 4. Telf. M-1540.

5 DENTISTAS

DR. RODOLFO BOMBALIER
CIRUJANO DENTISTA
Extracciones, Coronas y Puentes. Tratamiento de la piorrea alveolar. Consultas diarias de 2 a 6. Manrique 356, bajos. Telf. M-2640

DR. JOSE MARIA GATELL
CIRUJANO DENTISTA
Especialista en extracciones sin dolor, puentes de oro y dentaduras postizas, arreglo de puentes y planchas en 6 horas, a los clientes del interior les termino en 24 horas. Facilidades de pago. Consultas de 8 a 8. Calle Habana 414 (bajos) entre Obispo y Obrapía.

PROFESIONALES

6 COMADRONAS

COSUELO RUDA
Comadrona ex interna de la casa de Salud «La Balear» Muchos años de práctica. Consultas gratis. S. Lázaro 604 esq. Escobar. altos. Teléfono U-5834.

ESTRELLA VIÑALS, COMADRONA de Cooperativa Médica y Asociación Cubana, últimos procedimientos, inyecciones a domicilio. Carlos III 651 2o. piso esquina Oquendo U-5180.

QUIROPEDISTAS

QUIROPEDISTA
S. RIZO
Ofrece sus servicios en el gabinete instalado en San Miguel nmero 262, entre Galiano y San Nicolás Telf A-7098. Habana.

COMPRAS

9 CASAS

COMPRO CASITA
Habana o Reparto si es pasaje, mejor, trato con el dueño. Informes: Amistad y Dragones, café Angel Alvarez.

COMPRO CONTADO, CASA PEQUEña situada en las principales Avenidas Stos. Suárez, jardín, garage, 2 cuartos, etc. No corredores. Escriba oferta, Carlos Mir. Ayestarán 77, (altos).

COMPRO CASA DOS PLANTAS TEchos monolíticos, sala, recibidor, tres habitaciones, baño intercalado, comedor, garage. Vedado Doce al Río, Alturas Almendares, Nicanor del Campo, La Sierra. U-1802.

53 AUTOMOVILES - ACCESORIOS

COMPRO AUTOMOVIL PARTICUlar del 37 ó 38 contado. Cambio Packard 6-7 pasajeros por automóvil 37 o 38, cerrado. diferencia contado. Neptuno y Prado, Bar «Partagás». Teléfono M-4280. Alvarez.

15 MAQUINARIAS.

NECESITO ESTUFA USADA DE GAS con 3 hornos, que estén en buenas condiciones y barata. Escriba: Francisco Weitzer Los Arabos Apartado Nro. 18.

COMPRO MAQUINA VELITAS NOche, para fabricarlas. Medio uso. Escribir dando precio dirección donde puede verse a: Carlos de la Torre. Cementerio de Colón. Oficina. Habana.

COMPRESORES DE AIRE CON MOtor de gasolina, para gomas de automóvil se compran. Luis López, Aguiar 305 altos.

17 MUEBLES Y PRENDAS

M-8081. COMPRO MUEBLES OFIcina, máquinas escribir, sumar y calcular, mimeógrafos, cajas de hierro, archivos, contadoras y toda clase enseres para oficinas. O-Reilly 360 entre Compostela y Habana. Telf. M-8638

U-1800 COMPRO MUEBLES
Modernos, antiguos, objetos arte; adornos; neveras; archivos; burós; pianos; máquinas escribir; coser y objetos plata y oro; porcelanas y vajillas; cuadros. Casas completas. Compro todo. Telf. U-1800.

COMPRO, VENDO, CAMBIO
Muebles modernos, máquinas de escribir, coser, archivos; burós, cajas contadoras, objetos de arte, joyas y ropa de moda para caballeros. La Confianza. Suárez 17, moderno. Teléfono M-9603

CASA DOÑA MARIA, M-7084 COMpro muebles, cuadros antiguos y modernos, máquinas coser, escribir; lámparas cristal; pianos; libros; porcelanas baúles; maletas; abanicos; ropa; vajillas; alfombras; plata; burós; archivos; compro todo. M-7084.

A-8277 COMPRO MUEBLES MAQUInas de coser, máquinas de escribir, burós, archivos metálicos, prendas, objetos de arte; baúles; maletas; radios; pianos ropa de hombre. Llme A-8277.

COMPRO, VENDO
Cajas seguridad, archivos, trajeteros, escritorios. juegos despacho. máquinas oficina etc. Prestamos dinero. Negocio rápido. Compostela No. 360 entre Obrapía y Lamparilla A-7743

COMPRAMOS:
Brillantes, platino, plata y oro
BAHAMONDE Y COMPAÑIA
Amistad Nro. 356.
casi esquina a San José

U-1510
COMPRO MUEBLES
Juegos cuarto; máquinas Singer; comedora sala; vajillas de porcelana y de plata; ropa; artículos de arte; radios; neveras; pago mejor que nadie, dinero en mano. U-1510.

M-9136: COMPRO
Máquinas coser; escribir; archivos; mamparas; pupitres; oficinas completas; cajas hierro; contadoras; divisiones; tas; máquinas sumar; calcular; equipajes; objetos arte; cafés y fondas; sillones barberos; barberías completas. Vendo un tostador café de 25 libras. También vendo camión Chevrolet del 37, está nuevo; tengo sillas de Viena de importación para café y fonda. Llame a esta casa M-9136.

COMPRO, VENDO, CAMBIO
Muebles modernos, máquinas de escribir, coser, archivos; burós; cajas contadoras, objetos de arte, joyas y ropa de moda para caballeros. La Confianza Suárez 17, moderno. Teléfono M-9603.

M-2252 COMPRO
Muebles, lámparas, radios, refrigeradores, máquinas coser, escribir, porcelanas etc. Lo que venda. El Corazón de Jesús, Salud 167 entre Manrique y Campanario M-2252.

M-7084 COMPRO MUEBLES, CUAdros antiguos, y modernos, máquinas coser, escribir; lámparas cristal; pianos; libros; porcelanas; búales; maletas; abanicos; ropa; vajillas; alfombras; plata; burós; archivos; compro todo M-7084.

A-7795: COMPA MUEBLES
De todas clases. Pagamos más que nadie También vendemos, cambiamos y alquilamos. No venda sin antes hacer una llamada. A-7795 Vamos en el acto. «La Honradez». Máximo Gómez 85 (357 moderno).

SILLONES INVALIDOS
COMPRO M-7179
También máquinas coser y escribir, archivos, burós y todo lo de oficina. Objetos de Arte. Salud No. 51 antes 9, esquina a Rayo. Teléfono M-7179.

Compro muebles: M-7679
Máquinas coser, escribir, oficinas, neveras, lámparas, juego cuarto, comedor, sala, piezas sueltas, cajas caudales, contadoras, vidrieras, cafés y fondas. Pago más que nadie. M-7679.

COMPRAS

17 MUEBLES Y PRENDAS

U-1800 COMPRO MUEBLES
Modernos, antiguos, objetos arte; adornos; neveras, archivos, burós, pianos, máquinas escribir, coser y objetos plata y oro; porcelanas y vajillas; cuadros. Casas completas. Comprotodo. Telf. U-1800.

A-6628 COMPRO MUEBLES
De calidad, objetos arte, joyas, máquinas coser y escribir, radios, alforbras, lámparas finas, equipaes de calidad y todo objeto valor. «La Regencia» Suárez 18 y 20. A-6628 (Acera Tent Cents).

COMPRAMOS JOYAS
Antiguas y modernas, con brillantes, zafiros; rubíes y esmeraldas finas; oro; platino; plata y enchapes hasta en pedazos. Objetos de plata; bandejas; juegos de café; cubiertería y otros artículos. Rosarios de oro y plata; con cuentas de perlas; coral; amatistas etc. Pagamos bien. Vamos a domicilio.
CARBALLAL Y HERMANO
San Rafael 618, entre Gervasio y Belascoaín Telf. U-5744

19 LIBROS E IMPRESOS

COMPRO LIBROS: 3,000 LIBROS juntos o separados. Se compran también libros de música. Sol 470, librería, entre Avenida de Bélgica y Villegas.

LIBRERIA «COLLIA». COMPRO LIbros en todas cantidades. Pago buenos precios. Reina 58. (Plaza Vapor,. o llame al M-2632. Voy a domicilio.

21 INSTRUMENTOS DE MUSICA

PIANOS. —COMPRO DE TODAS marcas sin comején. Pago más que nadie. M-1661.

Arrendamientos

A-1 FINCAS RUSTICAS-URBANAS

CEDO OPCION ARRENDAMIENTO finca una caballería, carretera, once kilómetros, casa luz trasiego establo; con ganado, siembras y crías. Informan I-6124.

SE ARRIENDA EN LA PARTE MAS alta de Calabazar, una finquita de recreo, con su residencia moderna de mampostería. Luz, agua caliente y fría. Informan A-8731. Sr. Pernas, a todas horas.

ARRIENDASE FINCA UNA O 1/2 caballería con chalet moderno, uno mampostería, otro madera, cada uno 4 cuartos, baño, comedor portal electricidad, teléfono; 20 minutos Habana; carretera Rancho Boyeros, Santiago Vegas, después cuartel Guardia Rural. Finca Recreo. Informan Salud 153. Sr. Ravelo M-1689

A-2 ARRENDAMIENTOS VARIOS

ARRIENDO CASA DE INQUILINATO con contrato. Trato directo con su dueño. Teléfono I-4259 M. Alvarez.

REPARACIONES

42 MUEBLES Y PRENDAS

EL RENACIMIENTO. TALLER REparación muebles, barnizo, coro y arreglo toda clase de muebles, neveras. Hago fundas, cojines y tapicería en general. Garantizo los trabajos. Vives 410 Telf. A-7724.

REPARAMOS SUS MUEBLES POR poco dinero dejándolos como nuevos. Casa Pardo. U-5761. Los modernizamos, barnizamos a muñeca y esmaltamos Duco. Pintamos mimbres a vapor y neveras. Tapicería en general. Azogamos espejos. Trabajos garantizados. San Rafael No. 610 entre Gervasio y Belascoaín.

¡Repare a tiempo su nevera!
Rionda, Esmaltados por calefacción eléctrica. Infanta 1.059. Telf. U-3968.

GARCIA ESPINOSA
Mueblería y Tapicería. Tener sus muebles flamantes es sinónimo de prosperidad. Píntelos, Tapícelos. Llámenos. Teléfono U-1424. San Rafael entre Aramburo y Soledad. No cobramos lujo.

REPARACIONES DE MUEBLES
Casa «Coro». Barnizamos toda clase de muebles y tapicería. Especialidad en colores, combinaciones de maderas y chapas. Limpieza de muebles a domicilio. Estrella 27, entre Aguila y Angeles Telf. M-2127.

44 RADIOS

REPARAMOS SU RADIO GARANTIzando el trabajo, precios módicos. Igualas desde 80 cts. mensuales. «Antena» Aguacate No. 261 entre Obispo y Obrapa. Teléfono M-5565.

VENTAS

48 CASAS

SE VENDE 14 Y «D» RERTO. ALmendares casa de dos plantas, fabricación extra por su dueño, jardín portal, sala comedor; gran cocina cuarto de criado; garage; servicio; patio, Altos: 3|4, biblioteca hall; 2 baños. terraza, comodidades. $9.000. FO-1604.

REPARTO "LA FLORESTA"
Se venden solares al contado y a plazos, con urbanización completa, atravesados por ómnibus Ruta 15. Tenemos muchas propiedades para vender, de ocasión, tambi;n encargo de comprar varias en el Vedado. En ganga 2 en el Cerro. Informes: Nueva Floresta Land Co. Banco Canadá 322, A-8875. Admor. Oscar Díaz Ramos.

SE VENDE O SE ALQUILA
Casa acabada de construir, de primera calidad. Consta de jardín, portal, sala, saleta, comedor, cuatro habitaciones, garage, baño en color, completo y tres servicios más Avenida Octava entre , y Oficiales. Buenavista, frente a la Ciudad Militar. No corredores. Informes: bodega de la esquina. Telf. F-3647.

¡CASA BARTISIMAS! HABANA: 2 plantas rentando $24. $2.200; otra, cerca Monte $1.100 en Lawton: mompostería, azotea, con portal: $1.000, pudiendo comprarla con $750, vivenda mampostería $600 M-6513.

LUYANO, ESQUINA PROPIA ESTAblecimiento: $1.600; otras dos, $1.500 Magnífica casa cerca Quinta Covadonga $4.200; otra gran casa, excelente lugar, Víbora $4.900, 5 repartamentos mampostería (Cerro) $1.600 M-6513.

SE VENDE UNA CASA DE DOS plantas, calle Campanario casi esquina Reina, Informa directamente su dueño, Telf, M-2564, O-Reilly 403.

INMEDIATO HOTEL NACIONAL
Vendo lujosa residencia, tiene siete habitaciones, 3 baños, garage para 2 máquinas y demas comodidades. $30.000.00 Neptuno 633 «La Oportuna»

EN EL CERRO: REPARTO LAS Cañas, vendo casa moderna. Sala; comedor; tres habitaciones; cocina; servicios patio; escalera para la azotea. Puede verse a cualquier hora. Precio: $2.500. Inforfa: Pepe, Telf. I-7238 de 8 a 12 a.m.

ALMENDARES, ACABADA FABRIcar, jardín, amplio hall: 3|4; garage etc: $6.000; otra de 4|4; garage etc. $4.200. San Lázaro 71. M-2846.

VENTAS

48 CASAS

GANGA: VENDO CASA $3,900, JARdín, portal, sala, saleta muy grande, 4 cuartos, dos patios, baño, cuarto y baño de criados traspatio, garage. Véala, que es ganga. Línea 3, entre 1 y 2, Redención, Marianao. Los dos carros de Marianao al frente.

ALMENDARES: CASA ACABADA DE fabricar: jardín, portal, sala, comedor, amplio hall, 3 cuartos, garage, un cuarto criados, baño colores: $6,000; otra de 3 cuartos, garage, etc. $4,200. San Lázaro 71: M-2846.

VIBORA: AMPLIA CASA JARDIN, 3 cuartos, cuarto criados: $3,800; otra: portal, 3 cuartos, lujoso baño: $2,850; casita portal, sala, un cuarto, comedor: $1,200; otra sala, 2 cuartos, etc, $1,600. San Lázaro 71: M-2846.

SANTOS SUAREZ: CASA PORTAL, 3 cuartos, comedor, servicios: $3,000; Columbia: portal, 3 cuartos, comedor, buen baño: $2,100; Cerro: portal, sala, comedor, 2 cuartos, traspatio: $1,700. San Lázaro 71: M-2846.

VENDO CASA SIN ESTRENAR, DE 3 y 4 sabitaciones, más la de criados, hall, recibidor, buen baño, garage, Avenida Primera entre 9 y 10, Ampliación de Almendares. Dueño, Márquez: I-6850.

VENDO EN LA ARISTOCRITICA barriada de Ampliación de Almendares. 3 lujosas y modernas residencias, con todas las comodidades deseadas. Calle Lanuza esquina a C. Trato directo. Informes: Rodríguez Hernández. FO-3635.

EN LA MESETA DE COLUMBIA frente a Belén. Vendo Solar de 27.65 por 22.29 vs. a $3 vara.

OTRO FRENTE A DOBLE VIA ESquina de 20x40 m. a $2.50 vara. Informes Rodríguez Hernández. Trato directo. FO-3635.

VENDO EN LA CALZADA REAL, «Barriada Comercial» la casa No. 43 superficio 1,038 vs. Precio a $6 vara. Informes: Rodríguez Hernández. Trato directo. FO-3635.

SE VENDE. SANTOS SUAREZ. VIsite hoy mismo hermosa casa sin estrenar, en lo más alto del Reparto Mendoza, Avenida Mayía Rodríguez entre Carmen y Vista Alegre. Ruta 15 por el frente. I-3055.

VENDO VISTA ALEGRE Y MAYIA Rodríguez, chalet moderno; jardín; portal; sala; comedor; 2 cuaraos; baño moderno y garage, $3.800. No corredores. Dueño: U-6169 de 2 a 4 p.m.

SE VENDE CHALET MODERNISImo 2 plantas, calle 18 entre E y F, Almendares, muy barato, gran confort, acabándose de fabricar todo citarón; 2 baños y cocina de lujo con despensa; cinco cuartos, cinco closets, dos portales, una terraza; sala con livingrrom y bar, comedor, garage cuarto y servicio sanitario criados, jardín; y traspatio. Puede verse a todas horas. Teléfono M-2863 y F-3131.

VENDO BARATO CHALET MAMpostería jardín; portal; sala; comedor; dos habitaciones; baño intercalado; cocina; árboles frutales en producción, Reina 3 entre General Lee y Norte, Marianao.

ALVAREZ Y ROJAS CONSTRUCTORES FO-3137
Vendemos una casa dos plantas propia para renta, nueva sin estrenar, detalles de confort. Véala todas horas Belascoaín y Clavel, una cuadra 4 Caminos.

LUZ CERCA DE EGIDO $8.000
Casa de dos plantas monolítica y estructura de acero, rentando $60 Informes Olózaga 8 esq. 3a. Ave. Miramar FO-3752.

$9,500: ALTURAS ALMENDARES, chalet jardín, portal, sala, comedor, 4 cuartos, lujoso baño, closets, cuarto y servicio criados y garage. Magnífico punto. Informes: Nadal Belga, San Lázaro 553. Telf. A-9173.

SE VENDE EU ALTURAS DE CAlabazar, preciosa casa quinta, sin estrenar, con 1,200 metros de terreno, construcción mampostería de primera, luz y agua abundante. Informes. Juan Delgado número 516. Telf. X-1045.

CERCA DE MONTE Y CUATRO Caminos casa sala, saleta, 3 cuartos 6x22 $3.500. Obrapía 33 Bolsa de la Habana, señor Pérez o Monte y Zulueta, café Internacional 2 a 5. Sr. Pérez.

FIJESE EN ESTO. RENTA $40 pasaje en Lawton, casa de frente y 7 apartamentos todo moderno $2.800. Bolsa de la Habana, Obrapía 33 Pérez, Café Internacional, Monte y Zulueta, de 3 a 5. Pérez.

SE VENDE PRECIOSA CASA REcién construída, calle 9 entre Quinta y Sexta Avenidas: jardín, portal, sala, hall, cuatro cuartos, baño intercalado comedor garage lindísima terraza gran traspatio. Dueño: FO-2269

SE VENDE CASA ACABADA DE fabricar toda citarón y monolítica: portal, sala, comedor, 3 habitaciones con closets, baño de color, cuarto de costura, pantry, cocina, lavadero, garage y dos habitaciones y baño para servidumbre, 22 y Tercera, Miramar: FO-1864.

MIRAMAR: VENDO LUJOSA RESIdencia de esquina, acabada construir compuesta dos portales bien orientados, vestíbulo, livingroom 8 x 4 metros, comedor, biblioteca, bar, servicio auxiliar, cocina, pantry, Altos: 4 habitaciones, baño en colores, closets, garage y dos habitaciones con closets y baño completo para la servidumbre: $14,000, 22 y Tercera, Informes: FO-1864.

VENDO ESQ. MONOLITICA 280 M. establecimiento Buenas Vista, renta $60 $8.000. Bodeguita criolla, calle comercial, San Rafael a Dragones, renta $15, $900.00. Carballo Café «La Diana» Reina y Aguila.

VENDO CASA 2 PLANTAS INDEpendientes calle 23 cerca a 12, Vedado, jardn, portal, sala, saleta, 3 cuartos año intercalado; comedor cocina; cuarto y servicio criados; planta alta 1 cuarto más, es moderna. Precio: $15.000, su dueño FO-7801.

$3.900 GRAN CASA EN VIBORA. JARdín, portal, vestíbulo, sala, recibidor; hall; 5 cuartos; baño intercalado, comedor; pantry; cocina; traspatio. Entrada máquina. Monolítica 800 metros terreno M-1072.

AMPLIACION ALMENDARES
Vendo unos lujosos chalets sin estrenar, jardín; portal; sala; comedor; 3 dormitorios; garage y cuarto altos, precio: $6.000; otros 4 dormitorios; garage y cuartos altos, $7.500 y $7.000 todos; se dan grandes facilidades, para verlos a todas horas, calle 9 y 12, reparto Almendares, oficina Sr. Alpendre. FO-2542

SE VENDE EN MARIANAO REPARto La Serafina, frente al parque Robau, una casa moderna con jardín, portal, sala, 2|4 comedor, baño y cocina Inform. señor Reyes M-5191 de 10 a 2. Precio $2.500.

CERRO. UNA CUADRA DE CALZAda vendo casa mampostería, antigua, portal; sala; saleta; cinco cuartos; comedor; todos grandes; garaje; propia para industria y vivienda. Terreno 16x39 metros. Dueño. Estrada Palma 463, esq. J. Delgado. Santos Suárez.

CASA EN 2,250 PESOS
4 HABITACIONES
REPARTO ALMENDARES
Una cuadra Crucero de la Playa, jardín, portal, sala, comedor, 4 habitaciones baño, cocina; patio. Mampostería renta 30 pesos. Informa: D. T. Silva FO-2149 Avenida 7a. No. 88 entre 5 y 6 Buena Vista.

M.E.C.D. 2016

VENTAS

48 CASAS

SE VENDE UNA NAVE DE ACERO de 30 metros por 10 metros por 12 pies altura. Informan Municipio y Justicia.

VENDO UNA CASA NUEVA UNA cuadra Carlos III $9.500, 2 plantas. Tiene cada planta 2 baños completos modernos, sala, comedor y 3 cuartos y cuartos de criados. Salud 610 U-6616. Lizasoaín.

FONOLLAR Y CIA CONSTRUIMOS y reformamos, pídamos precio vamos al campo; tenemos solares en todos los repartos para construir su hogar por poco dinero conseguiréis bonita residencia, precios económicos, buena calidad y facilidades. Llamen FO-2856.

SE VENDEN DOS CHALETS DE UNA planta acabados fabricar, construcción primera, paredes citarón, placa monolítica, marcos caoba, carpintería cedro. Jardín, portal, sala, comedor. 34|, baño intercalado; pantry; cocina, cuarto criados y servicios; garage, patio y traspatio. Trato directo con compradores. No se pagan corretajes ni sobre precios. Avenida Central, Reparto Kohly. Manzana Gómez No. 264.

VENDO CHALET EN LA CENTRAL antes de Arroyo Arenas; jardín; sala; saleta; comedor; 3 cuartos; baño intercalado; cocina garage para dos máquinas, pozo motor, 8,000 baras ganga 3.800 pesos. Rafael Prado. FO-7801

VENDO CHALET EN LA LISA, JARDÍN, 3 portales; sala; saleta, tres cuartos; baño; cocina; garage; patio; todo moderno, 2.800 pesos. Rafael Prado FO-7801

VENDO CUADRA DIEZ MIL METROS con dos casas una grande y otra pequeña Infanta Universidad F- t vez y Cruz del Padre, a 40 pesos metro, grandes facilidades pago, razón Edificio Lobo, Consulado y Genios apartamento 1o. B.

BOLETIN DEL DIA

PEDRO DE LA CUESTA

INVERSIONES

VEDADO $7.800

Dos plantas independientes para renta. Techos monolíticos, a 20 metros de la calle 23. Compuesta de: Jardín, portal, sala, 3 habitaciones, baño completo intercalado, cocina y patio. Igual distribución en los altos más un cuarto en la azotea. Pedro de la Cuesta A-8697 y FO-2419.

VEDADO $13.500

Acera de la sombra. A la entrada del Vedado, parte alta, dos plantas modernas, compuesta de: jardín, portal, sala biblioteca; comedor; grandioso pantry; cocina, cuarto y servicio de criados, terraza y garage. En los altos: recibidor; 5 habitaciones, 2 baños intercalados y terraza al fondo. Puede dejar algo en hipoteca si quiere. Pedro de la Cuesta A-8697 y FO-2419.

MARGENES DEL RIO $25.000

Alturas de Kohly. Vedado. Situación topogr:fica excelente. Chalet de 2 plantas con jardín alrededor, portal, terraza, vestíbulo, sala, biblioteca; recibidor comedor; pantry; cocina, 2 cuartos de criados, garage para dos máquinas patio cementado con lavadero. En lo saltos, escalera de mármol, recibidor, 4 grandes habitaciones, 2 baños completos, terrazas al frente y al fondo. Preciosa vista al Bosque de la Habana. Pedro de la Cuesta A-8697 y FO-2419.

MIRAMAR $15.000

Residencia de esquina sin estrenar Dos plantas con jardín alrededor portal, vestíbulo; recibidor; sala; comedor; pantry; cocina; cuarto de criado con servicio, patio y garage. En los altos: Recibidor, 4 habitaciones con closets, 2 baños intercalados, cuarto de chofer con servicios y terrazas. Puede dejar parte en hipoteca si quiere. Pedro de la Cuesta A-8697 y FO-2419.

NICANOR DEL CAMPO $9.700

En la gran calle 6. Acera de la sombra. Moderna residencia de dos plantas con jardín, portal, sala; biblioteca, comedor, barra; terraza, pantry; cocina; cuarto y servicio de criados; garage y traspatio. En los altos: 3 grandes habitaciones, baño intercalado de lujo en color y terrazas. Pedro de la Cuesta A-8697 y FO-2429.

ALMENDARES $5.700

Esquina de brisa. Dos años de construída con jardín, portal, sala; hall, 3 habitaciones, baño intercalado, comedor cocina; cuarto alto con servicio, garage y patio. Pedro de la Cuesta A-8697 y FO-2419.

AMPLIACION ALMENDARES $3.800

Compuesta de: jardín; portal; sala; comedor; 2 habitaciones; baño completo intrcealadoá pantry; cocina; entrada para garage y traspatio inmenso. Está desocupada y acabada de pintar. Pedro de la Cuesta A-8697 y FO-2419.

AMPLIACION ALMENDARES $6.500

Precioso chalet de dos plantas compuesto de: jardín; portal; sala, comedor, cuarto con baño, cocina; pantry, y garage. En los altos: 2 hermosas habitaciones, baño intercalado y terrazas. Pedro de la Cuesta A-8697 y FO-2419.

AMPLIACION ALMENDARES $9.000

En la gran calle Doce. Residencia de una planta, preparada para altos. Con jardín, portal, sala, hall; 4 habitaciones; baño intercalado, comedor al fondo, pantry; cocina; terraza sevillana al fondo gran jardín con frutales; traspatio, cuarto de criados con servicios. Mide 13x53. Calle Doce entre 3a. y 4a. Avenida. Al lado del tennis. Pedro de la Cuesta A-8697 y FO-2419.

SANTOS SUAREZ $7.500

Residencia moderna. Cuatro meses de construída. Carpintería de caoba. Jardín, portal, sala, hall, 4 habitaciones con closets, comeor al fondo, baño intercalado, cocina; patio con lavadero Pedro de la Cuesta A-8697 y FO-2419.

OBRAPIA NUM. 308 ALTOS DEPARTAMENTO NUM. 1

VENDO CASA $3,500, TIENE SALA, saleta, tres cuartos bajos y uno alto, azotea, fíjese en la medida: 6x20 metros, cerca Monte e Iglesia San Nicolás, Informan: G. Llanes, Sitios 76. Tel. M-2632. Llanes.

VENDO CASA $2,500.00 TIENE PORTAL, sala, comedor, dos cuartos de 4x4, cocina y baño, todo muy amplio y nuevecita, una cuadra de la Calzada de Diez de Octubre, Víbora. Informan: G. Llanes. Sitios 76. Tel. M-2632.

LOMA CHAPE No. 4.600

Vendo casa jardín; portal; sala; saleta; tres cuartos; comedor al fondo; baño moderno; punto muy alto, fresco, nuevecita; parte contado. Informan J. Llanes. Sitios 76 Telf. M-2632.

AMPLIACION ALMENDARES. DOS chalets juntos pegados Línea Playa, acera brisa, fabricación moderna, extra, cada uno $5.500, con 4 habitaciones garage; lujoso baño; demás comodidades. FO-1004 e I-6205.

VENDO CASA $2.500.00 TIENE PORTAL, sala, comedor, dos cuartos de 4x4, cocina y baño; todo muy amplio y nuevecita, una cuadra de la Calzada de Diez de Octubre, Víbora. Informan G. Llanes, Sitios 76. Teléfono M-2632.

LOMA CHAPLE $4.700

Vendo casa jardín; portal; sala; saleta; tres cuartos; comedor al fondo; baño moderno; punto muy alto, fresco, nuevecita; parte contado. Informan: G. Llanes, Sitios 76 Telf. M-2632.

VENTAS

48 CASAS

REPARTO LA SIERRA

Ganga vendo lujoso chalet estilo Colonial 2 plantas 5 dormitorios, garage y un bonito jardín precio $10.800. $7.500 y reconocer $3.300 es una ganga; otro jardín portal, sala, comedor, 6 dormitorios. Precio $6.500 contado $2.000 resto 50 mensuales para ver, a todas horas, Salle 9 y 2 reparto Almendares, oficina señor Alpendre FO-2542.

SE VENDE UNA CASA EN LA PLAYA Baracoa. Informan 10 de Octubre Nro. 763

VENDO CASA EN SANTOS SUAREZ $2,000.00 portal, sala, 2 habitaciones, baño intercalado, comedor al fondo, todo moderno. Alberto Cuervo. Metropolitana 342. Teléfono M-2808. O-Reilly y Aguacate.

VENDO UN CHALET DE MADERA de dos plantas, con vista para tres calles, es nuevo, se dan facilidades de pago. Consulado esq. a F. Reparto Almendares. Informan en la misma.

$1.350 VENDO CASA MAMPOSTERIA nueva en «Sta. Amalia» jardín; portal; sala; saleta; dos cuartos; hall, baño; cocina; lavadero; patio. Llave para verla sereno Parque «Santa Amalia» y su dueño Basarrate 209 altos.

REPARTO "LA FLORESTA"

Se venden solares al contado y a plazos, con urbanización completa, atravesados por ómnibus Ruta 15. Tenemos muchas propiedades para vender, de ocasión, también encargo de comprar varias en el Vedado. En ganga 2 en el Cerro. Informes: Nueva Floresta Land Co. Banco Canadá 322, A-8875. Admor. Oscar Díaz Ramos.

NICOLAS GOMEZ, CONSTRUCTOR. Vendo casa dos plantas independientes, buena renta. Fabrico cualquier lugar, no importa condiciones. Estudios:: FO-3471

LA SIERRA, JARDIN, PORTAL, SALA, hall, 6 cuartos, baño intercalado lujoso comedor, pantry, cocina, garage, traspatio. $2.200.00 y reconocer $4,000 en hipoteca moratoriada. M-1072.

VENDO CASA $3.500 TIENE SALA tres cuartos bajos y uno alto, cocina y baño mampostería azotea, pisos mosaicos, pegado Tejadillo p Monserrate. Informan J. Llanes, Sitios 76 Telf. M-2632.

$3.750 VENDO CORRALES CASA 2 plantas, sala, 2|4; comedor; tengo $1.500 $2.000 para hipoteca San Leopoldo Esquina 20x20: 40 U-2289.

SE VENDE CASA MODERNA CALLE 18 entre E y F, Ampliación de Almendares en 6.000 pesos. Informes: The Trust Company of Cuba. Obispo 257.

AMPLIACION DE ALMENDARES cerca doble línea tranvía, casa amplia fabricada en 800 varas terreno. $1,600.00. Diego Pérez, Obispo 307. M-6872.

LA SIERRA: $5,500

Preciosa casa nueva jardín, portal sala; hall; 3 cuartos; baño lujoso, comedor; cocina; pantry; garage; gran traspatio. Trato directo| O-Reilly 251 Depto. 407 M-1072.

BUEN NEGOCIO

8% libre esquina moderna 3 plantas bajos comercio, cerca de Prado. Trato directo. Precio $$9.000. Informan I-3440.

VENDO REPARTO LA ESPERANZA, una quinta con casa madera grande 3.500 metros terreno, $2.500; otra casa chica 1.800 metros terreno, 1.100 pesos. Fonts. Teléfono U-1393

VENDO DIRECTAMENTE CASA ANTIGUA $3.600. Calle Suárez; siete habitaciones, renta 45 pesos; doy facilidades. San Francisco 355, Porvenir y Octava, Víbora. Segura.

INDUSTRIA 3 PLANTAS

Monolítica, cerca de Malecón, acera sombra, sala, recibidor 3 habitaciones, baño intercalado comedor, cocina; cuarto y servicio criados; 2 puertas entrad a en cada piso subida al frente para todos los inquilinos, con su llave cada uno. José B. Fernández, Obrapía 308, M-7430 y M-1506.

VENDO CASA DE VECINDAD CON siete habitaciones y una accesoria dos servicios; dos duchas; renta $40, precio: $2.900. calle Estévez a cuadra y media de la Calzada de Infanta. Teléfono U-6721

SE VENDE LA CASA CALZADA ESQ a I. Vedada esquina fraile, propia para clínica, colegio o fabricar apartamentos, 2.500 m2. Facilidades de pago. Trato directo. Manzana Gómez No. 264.

REPARTO ALMENDARES CASA nueva de dos pisos, 4|4, 2 baños y demás comodidades, fabricado por el dueño quien informa, FO-1604.

SAMA 25, MARIANAO

Admito ofertas razonables compra esta amplia y sólida casa, zaguán, 2 salas; galería; 9 cuartos; salón alto, etc4, patios frutales y mucho terreno. También por el terreno contiguo que mide 2.500 metros. Informes: Sala y Godoy, Habana 551 altos. Teléfono M-2943

GRAN NEGOCIO CON $5.000.00

Y $5.000 a pagar 7 años. Vendo una esquina y 5 casas ubicadas en 800 metros rentan $118.00 mensuales urge venta. Informa a interesados Amistad y Dragones Café de 2 a 4 Angel Alvarez.

49 SOLARES

SE VENDE PARCELITA DE ESQUINA, 11 x 26 varas. Oportunidad, Steinhart y Robau, Marianao, dos líneas de tranvías al frente. Informa su dueño. Telfs. FO-1749 y A5-1722.

AVENIDA DE BUEN RETIRO ENTRE San Francisco y San José, vendo solar de 18 x 40, a $3.50 vara. Todo cercado. Informes: Quintana e Hijo, Chacón 203. M-8182.

REPARTO MIRAMAR: VENDO SOLAR de esquina próximo a Quinta Avenida, mide 26 x 30. Precio de ganga. Informes: Chacón 203, bajos. M-8182.

ALTURAS DE ALMENDARES, VENDO solar de squina con una superficie de 700 varas. Precio: a $4.50 vara. Urge venta. Dueño: M-8182.

AMPLIACION DE ALMENDARES EN la amplia calle 12, entre Avenidas 10 y 11, vendo salor de 1 x 46. Precio: $1,700. También otra parcela en $1,000. Dueño: M-8182.

UNICA GANGA VEDADO. SOLAR, esquina situado calle 24 y 19. Mide 26x24.37. Próximo a 23 y a 17. Precio: $5.50 vara. Marrero. Aguiar 177, Telf. M-7774

GANGA Y OPORTUNIDAD FRENTE Colegio Belén, solar, esquina, una cuadra Calzada, rodeado magníficas casas; mide 32x35. El mejor lugar para vivir. Marrero, Aguiar 117. M-7774

SE DESEA COLOCAR SEÑORA DE color joven con su hija de catorce años para cocinar y la hija para limpiar casa chic para corta familia. Referencias en la casas que ha trabajado; trabajadora; no hace plaza y no menos de $15.00. Prefiere Vedado, Almendares. F-2593 de 9 de la mañana.

SE VENDE UNA MAGNIFICA PARCELA de terreno en Séptima entre 28 y 30, reparto Miramar. Informa su dueñae Telf. FO-3708.

VENTAS

49 SOLARES

MIRAMAR. 9 SOLARES ADMIRABLEMENTE situados. Esquina sombra, calle 4 y Primera Avenida $4.25 vara. Esquina, Primera Avenida y calle 6 $4.00 vara, 3 solares calle 4 entre Primera y Tercera, sombra $3.50 vara. 3 solares calle 6 entre Primera y Tercera $3.25. Avenida Primera entre 4 y 6 $3.75 vara. Alberto Mendoza, Amargura No. 205. M-9494.

REPARTO LA SIERRA. VENDO HERMOSA parcela, la mejor situación 13-30 acera sombra, precio económico vendo varias casas acabadas de construir. Informa Abel Rodríguez, 9 esquina 10. FO-2212

POR $325.00 PARCELA EN LAWTON, calle 16 entre A. y B., brisa, 8 x 24 varas, ómnibus y tranvías por el frente, calle asfaltada. Por $400.00 contado y $400.00 a plazos, parcela en La Habana, Clavel entre Infanta y Pajarito, mide 100 varas. Dueño: F-4232.

MIRAMAR GANGA $2.50 VARA

Solar completo (1.251 varas) a la entrada del Reparto y reconocer censo de $675. Informes Olózaga 8 esq. 3a. Ave. Rep. Miramar FO-3752.

VIBORA, UNA CUADRA 10 DE OCTUBRE, cualro del paradero, junto al paradero ruta 15, solar 12 x 58: $1.20 vara; 11 x 36, en $650.00. Josefina y Agustina: I-3055.

SE VENDE EL SOLAR DE ESQUINA, Calzada del Luyanó y Batista, a una cuadra del Puente Alcoy, 915 varas cuadradas. Trato directo con su dueño. FO-1684.

SOLAR CALLE 16, LAWTON 12x41 varas a $2.00. Urge venta. Informes Dolores 212, Telf. I-7220 de 10 a 1. Elpidio Díaz.

VEDADO: PRECIOSAS PARCELAS 15.27x25.47 en $2.500; otra 12.56x37.38 en $2.700. En Miramar solar esquina 23.73x57 $1.900.00; parcelas 13, 14 y 15x30 a $4.80. M-1072.

EN LA PLAYA DE MIRAMAR VENDO magnífico lote de terreno de 800 metros con frente al mar. Muy apropiado para balneario o para fabricar residencia. Se vende barato por necesidad de partir herencia. Informa: G. del Monte. Habana 264 M-2474.

MIRAMAR PARCELA 2.750 PESOS

Lindísima esquina medida ideal 30 varas de frente por 26 de fondo total 780 varas. Trato directo. No corredores. Unico precio. FO-2959.

VENDO $2 50 METRO SOLAR DE 1,086 metros esquina Avenida de Acosta y Santa Catalina, Víbora (hay sembrado malojá). Parcelo y doy facilidades de pago. Alberto Cuervo. Edificio Metropolitana 342. Telf. M-2808.

VENDO LADO SOMBRA HERMOSO solar de centro en Ayestarán entre Lugareño y Bruzón, a cuadra y media de Carlos III. Informan Sr. Fernández, escuela Profesional de Comercio, de 2 a 3.

VEDADO, VENDO SOLAR, CALLE 28 entre 19 y 21, mide: 10x58 metros. ¡Ganga! en $2.300.00. A. Solís, Compostela 314. M-2751.

VEDADO. CALLE 20 CERCA 23, MIDE de 10x23 metros $6.25. Calle 19 Esquina 24x17 $6.50 metro Loma Chaple frente tres calles 922 varas $1.95. Jorge González, Aguiar 206. M-7785.

EN GUANABACOA, FRENTE A Jardines La Cotorra, calle Martí 136 se vende 1,500 metros terreno sembrado con árboles frutales, casita madera amueblada, pozo, luz eléctrica, en $850.00 contado. Rutas 5 y 29 delante casa. Situación ideal para comercio o industria.

GANGA. SANTOS SUAREZ. PARCELA $380.00. Situada calle Dolores entre Zapotes y San Bernardino, mide 16x13. También solar calle Mangos, próximo Calzada, mide 305, varas. $900.00. Marrero. M-7774.

FRENTE CALZADA COLUMBIA Y Avenida de las Palmas, solar 12 por $6.50. $800.00. Una esquina frente Línea, 420 varas, $1.25 vara. Marrero, Aguiar 117. Telf. M-7774.

UNICA OPORTUNIDAD FRENTE Colegio Belén, Parcela, mide 10 por 28.50, $900.00 Tengo mayor medida, esquinas y centros, también frente Calzada, lo que pueda desear. Marrero. Aguiar 117. M-7774.

VENDO LADO SOMBRA HERMOSO solar de centro en Ayestarán entre Luñareño y Bruzón a cuadra y media de Carlos III. Informan señor Fernández, Suárez M-6434 de 2 a 3.

VENDO SOLARES REPARTO KOHLY gran altura sobre Río Almendares, otro esquina calles 23 y 25; otro esquina Calzada y Paseo Vedado. FO-1513. FO 2503. Facilidades pago.

LO MAS ALTO Y FRESCO DE LA Habana, Patrocinio entre J. B. Zayas y L. Caballero, Loma del Mazo, 600 varas en $1,400. Informes, teléfono F-6364.

INVERSIONES RAPIDAS

Solares de todas las medidas. Casas de todos precios. Solvencia moray y económica. Véame o llámeme sin compromiso de ninguna clase para usted. Vendo y compro casas y solares. Dinero en hipoteca en La Habana y repartos. Mucha reserva, prontitud y honradez en las operaciones. Victoriano Alvarez. FO-3786. 14 y D. Reparto Almendares.

SE VENDEN SOLARES REPARTO Kohly, Alturas, primer reparto Salida Puente: Almendares, el de más porvenir por ser el más próximo al Vedado, por lo saludable, por su gran altura y fresco, por su panorama no igualado en ningún Reparto, por su hermosa vista al Río Almendares. Solares chicos en el Vedado, calle 32 entre 25 y 27 y las esquinas de 30 y 27 y 28, próximas a 23. Trato directo con comprobadores. No se pagan corretajes ni sobre precios. Manzana Gómez No. 264.

MIRAMAR PARCELA $2.800

Parcela de esquina 20 varas de frente por 30 varas de fondo alrededor 600 varas $2.800. Informes Olózaga 8 esq. 3a. Ave. Rep. Miramar Teléfono FO-3752.

¡GANGA! OCHOCIENTOS METROS de terreno con tres cuartos grandes de mampostería y servicios en Marianao cerca de toda comunicación en novecientos cincuenta pesos. Informa Serrano Rastro Nro. 110 tabaquería.

PARA INDUSTRIAS LOTE DE TERRENOS

El mejor situado para establecer industria de importancia Mide 17,410 varas cuadradas superficiales, tiene alcantarillado, agua, luz y teléfono, linda con ferrocarril de Havana Central, entre los paraderos Batista y Bien Aparecida, lindando además con el río de Luyanó. Precio: $1.50 vara.

Además varios lotes más pequeños situados en el Reparto Batista, muy próximos a Luyanó y con muy buenas vías de comunicación. Para más informes Jorge Batista, E y Doce, teléfono X-2874.

VEDADO

a $5 metro

Calle 4 esquina a 35, esquina de fraile. Se dan facilidades de pago.

GONZALO

M-6543

GANGA. SOLAR EN LA CALLE 28 entre 19 y 21, Vedado. mide 9.1|2x60. total 533 varas, se regala en $2.000. Su dueño Salud 520, bajos.

VENTAS

49 SOLARES

ALMENDARES, SIERRA, ALTURAS MIRAMAR. SOLARES

De todas las medidas y precios al alcance de todas las fortunas. Buenas calles y las mejores vías de comunicación: 12 por 22; 22 por 21, esquina 10 por 45; 32 por 45, esquina: 22z23 esquina. Fabrique su casa a gusto. Informes personalmente al comprador.

VICTORIANO ALVAREZ
14 esquina a D. Almendares
FO-3786

SE VENDEN DOS SOLARES, UNO de centro y otro de esquina, en la calle D y Primera, Vedado, en la ampliación del nuevo Malecón. Informes: F-4818 de 1 a 4 p.m.

ALTURAS DE ALMENDARES, VENDO solar frente Avenida América 766 varas. Informan teléfono F-5735.

SE VENDE UN SOLAR EN EL REPARTO «La Lira» Calle Torre entre Saco y Carretera de Mantilla mide 9x30, vara $4.00. Informan Rivero. Teléfono A-0362 Rayo 265.

50 FINCAS RUSTICAS

VENDO MODERNA RESIDENCIA, decorada, Atmpliación Almendares, acera brisa, garage jardín; portal; sala; saleta, 3 cuartos; baño completo; cuarto servicio criados; cocina; patio: $5.500. Cano, Obrapía 360.

RUSTICA. VENDO CHALET MODERNO frutales 3.000 metros frente a carretera. agua. 12 klm. de la Habana. $3.000. Informan XO-1513. de 12 a 2 p. m.

PROPIA PARA PASAR FIN DE SEMANA

Vendo finca de Recreo Curva de Cantarranas con una superficie de 100.000 metros gran casa de mampostería y otra de madera, muchos árboles frutales. Precio de Ganga. Informan Quintana e Hijo, Chcón 203. M-8182.

VENDO FINCAS RUSTICAS

de 2 a 6 caballerías y se cambian por casas en la Habana. Vendo y Cambio lote casas buena renta. Véame Galiano 509 Benjamín García.

VENDO, FRENTE CARRETERA CAIto media caballería, terreno llano, colorado, fabricado cercada, arboleda frutales, platanal, pozo fértil, regadía, $2.200, facilidades pago. Juan Miguel Fernández Vereda Nueva.

VENDO ARROYO ARENAS, FINCA una caballería a cinco minutos de Sans Souci, terreno alto propio finca recreo o reparto urbano. $7.500. No corredores. M-3887.

AYESTARAN: VENDO VARIOS LOTES todos con frente a esta hermosa Avenida, de gran porvenir y que será el Centro de la Habana. Venga y vea planos. Informa G. del Monte. Habana 264. M-2474.

ARROYO ARENAS: JUNTO A LA Ermita, se venden finquitas de varios tmaños; todas frente a carretera, cómodas comunicaciones; precios bajos y facilidades pago. Vea planos. Guillermo del Monte. Habana 264. Teléofno M-2474.

51 ESTABLECIMIENTOS

SORPRENDENTE Y VENTAJOSA venta. Por inmediato embarque cedo negocio casa huéspedes pequeña. Morro No. 9 altos, Sr. Roca Hay contrato.

NEGOCIO: VENDO CANTINA DE refrescos, por no poderla atender. Salón Cubano, San Lázaro 353, entre Manrique y San Nicolás.

SE VENDE UNA TINTORERIA CHICA con un gran local amplio, propio para montar un gran ngocio. Someruelos 73, entre Apodaca y Corrales.

VENDO BODEGA CANTINERA BARATA, Calzada sola esquina, alquiler: $15. Comodidad de familia, cuatro años contrato con $500; admito socio trabajándola él mismo. Informan M-7138 de 2 a 4.

TRASPASO. SE TRASPASA CASA 9 habitaciones con zaguán, da a dos calles, paga poco alquiler, deja ganancias, por enfermedad del dueño, punto céntrico. Informan M-9670.

PARA NO PERDER EL TIEMPO: Busque referencias antes, después, ofrezca por «Los Muchachos». Quincalla y cigarros en cantidad. Neptuno 607 entre Escobar y Gervasio. Teléfono U-5060.

APROVECHE GANGA. —VENDE kiosco «Toyito» con fuente de soda, café, dulces; cigarros y tabacos, en $400.00 de contado o $500; facilidades de pago. Para verlo todos los días de 8 a 10 de la noche en Calzada de Luyanó Nro. 8 casi esquina a Toyo.

VENDO LA FONDA POR TENER que ir a España, no pierda esta oportunidad Calle muy comercial. Está todo al corriente, calle Salud No. 11 entre Rayo y Galiano.

NO HAGA CASO DE VERSOS NI DE FALSAS PROPOSICIONES AL HACER INVERSIONES. ACUERDESE DE LOS CONSEJOS

Si usted desea comprar establecimiento del giro que le guste con poco contado. vea a Alvarez. No obstante puede usted informarse antes de hacer ningún negocio. El que le avisa no lo engaña. Informes gratis y sin espejuelos de aumento. Amistad y Dragones, Café. Angel Alvarez.

SE VENDE UNA SASTRERIA Y CAMISERÍA, punto céntrico de la Habana con treinta años de establecida; muy acreditada; para más informes. Teléfono A5-4381. de 9 a 12 a. m.

¡EN ORO, PLATA O PAPEL, O VENDO UNA GRAN BODEGA EN EN MONEDA FRACCIONARIA, LE LA ZONA DE MURALLA

Negocio de rechupete a precios de rajatabla, sólo los tiene Suárez ,en lo mejor de la Habana. Informes gratis; Suárez, Belascoaín y Desagüe, café, de 1 a 6.

VENDO EL MEJOR CAFE-CANTINA de La Habana, 1 años de contrato. También lo arriendo con opción a compra. Trato con el interesado exclusivamente. Informes: Arrojo, Belascoaín 412 y Zanja, café «El Sol de Cuba».

SE VENDE PELUQUERIA BIEN SITUADA muy barata por embarcar, también muebles casa particular. Informan Prado 164.

BODEGA CANTINERA EN ESQUINA vendo $600 sin deudas. No puedo atenderla. Informes Calzada Luyanó 485 Dueño.

VENDO GRAN HOTEL EN PRADO muy barato, casas huéspedes, tienda ropa, botica $3.500. Gran cine 1.000 lunetas, $5.500. Otro $4.500. Cafés lecherías pegadas Parque Central baratas barras cafés bodegas. Vidrieras tabacos desde $450 a $2.500. Panaderías, solicito socio para gran Hotel; otro barra; otro fabricar jabón; otro tienda ropa; otro sastería; otro bodega, otro café. Prado y Dragones café M-4739 Yanes.

FARMACIA SE VENDE LA MEJOR situada farmacia en el más rico pueblo de la provincia de Oriente. Para informes dirigirse a Carlos González, Escobar 118 primer piso de 12 a 2 y de 7 a 9.

VENDO CASA HUESPEDES AMUEBLADA $650.00 toda alquilada, deja utilidad para vivir familia sin pagar renta. Muy fácil de atender. Urge por marchar, informes: Prado 65, de 1 a 3.

SORPRENDENTE Y VENTAJOSA venta. Por inmediato embarque cedo negocio casa huéspedes pequeña. Morro No. 9 altos. Sr. Roca. Hay contrato.

GRAN OPORTUNIDAD SE VENDE el cafecito «Mi Bohío» por no poderlo atender, con capacidad para matrimonio. Visítenos y se quedará con él. Ave. de Porvenir No. 159 Reparto Batista.

VENTAS

51 ESTABLECIMIENTOS

SE VENDE MUEBLERIA, COMPRAVENTA, más de veinte años establecida, inmejorable local, o se admite socio poco capital para separar otro Informes: Rodríguez No. 16 Teléfono I-4259 Pérez.

SE VENDE LA BARBERIA DE VIRTUDES No. 155 entre Industria y Amistad. Tiene un operario que deja los gastos. Informa al Telf. A-0898.

RELOJERO. ¡GANGA! POR TENER que embarcar vendo una mesa componer relojes con toda herramienta necesaria y una vidriera para venta con quincalla y relojes, barato, urge venta. Obrapía 558 entre Bernaza y Monserrate.

BODEGA EN CALZADA $800

Sola en esquina tiene cantina libre deudas y una lechería en $900, cerca Parque Central y un café en $3.000 modernísimo y bien surtido, esto lo vende Alvarez. Informes sin cuentos, en Amistad y Dragones café de 1 a 5 y de 7 a 10 noche en San José y Belascoaín café: Angel Alvarez.

UN BUEN NEGOCIO VENDO POR no poder atenderla una fábrica de vinos con buena clientela y por poco dinero Teléfono X-1872.

VENDO $450 LUJOSA FONDA PROPIA para señora; una vidriera tabacos por enfermedad $400. Kiosco batidos $225. Arriendo una barrita. Teniente Rey y Villegas, vidriera café. Alfredo.

VENDO VIDRIERA TABACOS Y CIGARROS. La doy muy barata por tener que hacerme cargo de otro negocio. Informan Teniente Rey y Aguacate.

SE VENDE UNA BUENA BODEGA con cantina y buena marchantería. Informa: A. Rodríguez Platino 41. Cerro.

VENDO UN CAFE-LECHERIA, EN lo más céntrico de la Habana, por no poderlo atender. Buen contrato, poco alquiler, informan Industria 15, bajos, entre Genios y Refugio. No corredores.

FUENTE DE SODA (VENDO UNA) en buen punto equipo moderno, contribuciones al corriente, por no poderla atender la regalo en $275.00. Informa Remis, Corrales y Cienfuegos La Gran Vía.

52 BOVEDAS Y PANTEONES

CAPILLA FRENTE AL PANTEON de los Bomberos, de cantería, una oportunidad. Más su valor es de siete mil pesos; lo regalo en tres mil ochocientos. Telf. M-2632

BOVEDA, VENDO EN LA PARTE intermedia d, granito por embarcarme, la regalo en $115, apúrese; Cueño Vedado, calle Dos 271 entre 31 y 33. Angel

53 AUTOMOVILES-ACCESORIOS

ECONOMICE DINERO COMPRANDO accesorios de uso con tan buen o mejor resultado que los nuevos y a precios irrisorios. Practique el ahorra. «El Relámpago», Concha No. 969

NO SOLAMENTE SE GANA DINERO adquiriéndolo; también se gana no gastándolo. Si usted compra en «El Relámpago», pagará menos y habrá ganado dinero. Concha Nro. 969.

¿POR QUE COMPRA CAMARAS NUEVAS? «El Relámpago» le ofrece cámaras a $0.20 y protectores a $0.05. Liquidación verdad ventajosa para nuestros clientes. «El Relámpago», Concha Nro. 969.

CAMION CHEVROLET DE 10 RUEDAS con carrocería de estacas ideal para cargas grandes. Verdadera oportunidad que brinda «El Relámpago» a sus clientes. Concha Nro. 969.

SEDAN CHEVROLET DEL 35 EN ESTADO de conservación nuevo, gomas nuevas. Facilidades de pago. Verdaderas gangas para los clientes de «El Relámpago», Concha Nro. 969, Luyanó.

PLYMOUTH SEDAN 4 PUERTAS, del 33 de 6 cilindros, perfectísimas condiciones mecánicas y de conservación. Es la ganga ventajosa del día. «El Relámpago» Concha Nro. 969.

CUÑAS FORD, CHEVROLET, ESSEX desde $30, hasta $125 en perfectas condiciones, son verdaderas gangas, con facilidades de pago para los clientes de «El Relámpago» Concha Nro. 969.

LA OPORTUNIDAD DE SU VIDA, sólo la tiene «El Relámpago» Buick Sedan del 1937 modelo chico. Perfectas condiciones mecánicas y de conservación. Baratísimo con facilidades Concha Nro. 969.

CONVERTIBLE FORD 1935 COMO nuevo con vestidura de piel, radio gomas blancas. Se vende con poca entrada y resto en 15 meses. L. Aldrey F-2139.

FORD DE CUATRO PUERTAS DE 1935 se vende. Está bueno de mecánica, vestidura y pintura Carvajal S. A. FO-9220 y FO-9240.

CUPE ROAMER, TERMINADO DE pintar, 1932, bien reparado, buenas gomas; corneta eléctrica. Se vende con facilidades y poca entrada. Carvajal S. A., Telfs.: FO-9220 y FO-9240.

FORD 1936, CUATRO PUERTAS DE lujo, piel con baúl, radio, gomas blancas muy bien cuidado; se admite carro en cambio. Y muchas facilidades. Señor Gotay, FO-7637.

DODGE 4 PUERTAS 1936 DE LUJO, está como nuevo, se vende con poca entrada y resto en 15 meses. Carvajal FO-9220 y FO-9240.

PACKARD PLATEON ABIERTO 6 CILINDROS, 22 kilómetros, 6 gomas nuevas. Véalo: San José 1014, garage Berta. Telf. A5-0421. Sansón, 1 a 3 p. m.

VENDO CHEVROLET 1935. DOS puertas con baúl acabado pintar, magnífico estado de conservación. También otro igual sin baúl. Víctor garage Manatí. Carlos III y M. González.

AUTO: GRAN OPORTUNIDAD. CHEVROLET 1935, cuatro puertas, motor y carrocería en perfecto estado, con radio, baúl, gomas nuevas y repuestos. Vendo muy barato por embarcarme al extranjero. Redondo. Telf. FO-2333.

PARTICULAR VENDE FORD V-8, cerrado flamante, cuatro puertas, vestidura piel; corneta; radio; gomas nuevas. Precio regalado para verlo e informes: Salud 262 entre Escobar oy Lealtad.

AUTOS DE USO

La Agencia de Automóviles del Vedado S.A. de 23 y J Vedado, tiene un surtido completo desde el año 1929 al 38, todos (R y G.) Revisados y garantizados y con facilidades de pago. Un carro de uso de esta casa es una garantía de vida nueva y larga.

SE VENDE UN LIMOUSINE PACKARD, de 7 pasajeros, en buenas condiciones y con buenas gomas. Diríjase al Séptimo Piso del Edificio del Royal Bank of Canada. Aguiar y Obrapía.

VENDO FORD 1937 DE 60 CABALLOS completamente nuevo. Doy facilidades en los pagos y tomo carro en cambio. Adrover, Agencia Ford de Luyanó.

TENEMOS AUTOMOVILES Y CAMIONES de todos los tipos. Vean nuestro nuevo plan de financiamiento. Amplias facilidades. Adrover, Agencia Ford de Luyanó.

LINCOLN 1936, CON CUERO Y RADIO en muy buenas condiciones $650.00. Facilidades en los pagos. Adrover, Agencia Ford de Luyanó.

SE VENDE CHEVROLET MASTER 1936, magníficas condiciones 19 número 71, altos, entre Paseo y A., Vedado.

SE VENDE UN CAMION MACK DE 3 1|2 toneladas en perfecto estado de funcionamiento. Informan en Casa Clemente Huertos, Concha No. 356 esquina a Justicia. Luyanó.

VENTAS

53 AUTOMOVILES - ACCESORIOS

ASOMBROSA LIQUIDACION

DE AUTOS DE USO

VENGA Y HAGA SU OFERTA

1938 Buick Sedan 4 pts. con baúl.
1937 Buick Sedan 4 pts. con baúl.
1937 Buick convertible.
1937 Pontiac 4 pts. baúl.
1937 Chevrolet 2 pts. baúl, radio.
1936 Studebaker 4 pts. baúl, radio.
1936 Ford 4 pts. con y sin baúl.
1935 Chevrolet 4 pts. baúl.
1934 Chevrolet 2 y 4 puertas.
1933 Ford 2 puertas muy buenos.
1930 Ford cuña convertible.
Graham 1935 y 1936 muy baratos. y muchos más estamos liquidando por falta de local.

muchas facilidades de pago.

CUBAN AMERICAN AUTO CO. S. A.
Marina No. 67. esq. a Vapor
(Frente al Torreón)

VENDO FORD MODELO 1937, MOTOR 60 caballos, 4 puertas, vestidura de cuero y baúl, precio $550.00. Verlo en garage Pelletier, San Lázaro e Industria A-8223.

CHEVROLET 1934 SE VENDE BARATO dos puertas, radio, gomas casi nuevas. Véalo garage Eureka, Concordia y Lucena. Informa López, también teléfono U-5582.

SE VENDE FORD SEDAN DE CUATRO puertas, del año 35. Está en mtagníficas condiciones de mecánica y en general. Siempre manejado por su dueño. Para Informes, teléfono F-3638

PACKARD CERRADO, 7 PASAJEROS completamente nuevo, pintura fábrica: $400.00. Verse: calle Industria 522. Telf. A-7709.

FORD DEL 37 60 HP. DE LUJO 4 puertas completamente nuevo. Doy facilidades de pago. Arjona Hornos 68 Teléfono U-6522.

CHEVROLET DEL 34 DE 2 PUERTAS Standard de los económicos en perfecto estado de mecánica y pintura. Doy facilidades de pago. Arjona Hornos 68, Telf. U-6522.

ESPECIAL PARA EL CAMPO $80 GOMAS nuevas funcionamiento garantizado cuña Victoria Graham Primer Manzanares. Maloja entre Ayestarán Infanta.

GANGA: FORD VICTORIA DEL 32, como nuevo, 5 gomas paquete, se sacrifica en $275. Informan Teléfono M-2201.

VENDO SEDAN CUATRO PUERTAS Ford 1935 De luxe con radio, reloj eléctrico, buenas gomas, protector, doble visera doble limpiador. Barato. Solo contado. FO-1422.

VENDO EN $150.00 UN AUSTIN EN perfectas condiciones. FI-7481, calle H 405 altos, Vedado.

VENDO FOR 1931 VICTORIA BUENO de gomas, amortiguadores y acumulador nuevo. Se da barato. Informan Man ana de Gómez 431.

VENDO FORD 1937 85 H.P. CUATRO puertas; perfecto estado, usado particular. Informan Garage Eureka, Concordia 557

SE VENDE UN CAMION SEDAN-Delivery Chevrolet 1935, propio para reparto de tabaco, café o tintorería, casi nuevo, garantizado. Precio de ganga. Puede verse en Oquendo 62, garage, después de las 4 de la tarde.

SE VENDE UN LIMOUSINE PACKARD, de 7 pasajeros, en buenas condiciones y con buenas gomas. Diríjase al Séutimo Piso del Edificio del Royal Bank of Canadá. Aguiar y Obrapía.

VENDO CAMION FORD ESTA EN buenas condiciones se da barato. Beatriz esq. a Segunda Víbora I-6552.

GANGA FORD DEL 37 DE 60 H. P. carrocería y motor como nuevos. Verlo 17 esquina a A. Vedado. Teléfono F-6055

VENDO $200 BABY PACKARD CERRADO del 30. Lo cambio por carro chico dos o 4 puertas, una bomba de gasolina 5 galones pedestal en $70. Teniente Rey y Villegas Vidriera café. Alfredo.

MAGNIFICO FORD SEDAN, CUATRO puertas 1938 60 HP. completamente nuevo; doy facilidades. Arjona, Hornos 68 Telf. U-6522

SE VENDE FORD SEDAN DE CUATRO puertas, del año 35. Está en magníficas condiciones de mecánica y en general. Siempre manejado por su dueño. Para informes, teléfono F-3638.

PACKARD CERRADO 7 PASAJEROS 131, cinco gomas nuevas, en $200.00 contado. Véale garage Cuba entre Amargura y Teniente Rey.

¡GANGA! CHEVROLET DOS PUERTAS del 35, en perfectas condiciones. Urge venderlo, véalo en Maloja frente a Gervasio. Sr. Martínez. Tel M-4358.

CARROS USADOS DE TODOS MODELOS, Ford, Chevrolet etc. Precios de gangas. Véalos, infórmese nuevo plan de ventas a plazo. Facilidades nunca ofrecidas. Agencia Ford. Concha y Luyanó.

EL MEJOR AUTOMOVIL USADO: Packard 6 y 8 cilindros. Ninguno más económico, cómodo y seguro. Ninguno conserva más tiempo su estilo moderno y su valor.

OMNIBUS CHEVROLET

Se vende Rutas 21 y 22 trabajando. Urge venta informes: Cienfuegos y Apodaca, bodega, de 12 a 2 y de 7 a 9 Telf. M-4454, también vendo Studebaker paseo $350.

VISITANDONOS SE CONVENCERA que tenemos la mejor selección de carros usados, precios sin competencia, garantizados por escrito, amplias facilidades. admitimos carros usados como efectivo. Agencia Packard.

54 MAQUINARIAS

TOSTADORES DE CAFE ALEMAN bola nuevo 23 kilos Royal gas poco uso 25 libras. motor Lister 3 HP. poco uso. Ramón Vinjoy. Carlos III No. 909 «Las Avenidas».

MAQUINA DE IMPRENTA NRO. 2, vendo en $135 y también un ventilador paletas de techo, grande en $25. Tip. Lloret. Galiano 106 por Lagunas.

SE VENDE MAQUINA PICAR CARNE marca Dayton, moderna. Su precio: $75.00 Costó $236.00, poco uso. Agustín Sancho, San Ignacio 561, entre Luz y Acosta.

MAQUINARIA. SE VENDEN SUMAMENTE baratos: 1 Torno Revólver; 1 Fresadora, 1 Segueta; 1 Máquina Uiedra Esmeril; varias herramientas de hojalatería y varios troqueles para la fabricación de envases de lata. Informes: Estévez Nro. 4 casi esquina a Monte.

VENDEMOS MOTORES DE PETROLEO usados, nuevos, marinos e industriales. Compañía Diesel Electric Cubana. Empedrado 205. Habana.

PAILA DE 5 HP DE LA HOFFMAN, se vende barata con todo su equipo. Informan: Hospital 468, señor Otero.

SE VENDEN TORNOS, FRESADORES, taladros, planta de soldadura autógena y eléctrica, bomba de 3 pistones, planta de hielo, 2 taladros. Llame Teléfono X-1694.

VENDO CALDERAS VERTICALES 5; 10; 15; 20; 30; 40; 50 H. P., Locomóbil 125 H.P. Autoclave Laboratorios y otros. Tostador de Café. Tubería regadío 3 pulgs. Santa Catalina 459, Cerro. Teléfono I-6993. Rodríguez.

VENTAS

54 MAQUINARIAS

SE VENDE MAQUINA PICAR CARNE, marca Driton, moderna. Su precio: $75.00. Costó $236.00, poco uso. Agustín Sancho, San Ignacio 561, entre Luz y Acosta.

BOMBA NEPTUNO. LA MEJOR. AUTOMÁTICOS a cinco pesos, varios sistemas. Reparaciones bombas y motores. Egido 585 Telf. M-5244.

SE VENDE UN MOTOR LISTER de 12 H. P. en inmejorables condiciones de funcionamiento. Para informes el Teléfono XO-1455.

56 MUEBLES Y PRENDAS

¡¡OPORTUNIDAD!! JUEGOS DE cuarto, de 8 piezas con elegante butacón, $100.00. ¡Dando y dando! Necesitamos dinero. También chase-longs de imitación piel y juegos tapizados a precios increíbles. Mueblería «García Espinosa», San Rafael entre Aramburo y Soledad.

VENDO CUARTO 3 CUERPOS MODERNO $100; otro precioso con chiforrober 3 cuerpos $160; comedor Renacimiento completo Bargueño 100 pesos; regio Living-room tapizado y rejilla, $80; sala dorado lámparas. Prado 111 altos Refugio y Genios.

FAMILIA VENDE REGIO JUEGO cuarto caoba, 3 cuerpos; cuarto, chiforrobe 3 cuerpos, luna coqueta grandísima, regio butacón, banqueta tiradores modernos. Verdadera ganga. Gervasio 311, bajos, entre Neptuno y San Miguel.

CASA PARTICULAR VENDE LUJOSO cuarto, último modelo, tres cuerpos, elegante coqueta, tiradores carey butacón: $125.00; regio comedor Renacimiento, tipo bargueño, baratísimo; sala, finísimo; $35.00. Concordia 467, entre Belascoaín y Gervasio.

CASA DE FAMILIA VENDE REGIO juego de comedor, caoba, compuesto de 12 piezas. Urge venta. Ultimo precio: $45.00. Salud 219, bajos.

MAQUINA SINGER DE OVILLO CENTRAL completamente nueva $25; otra de lanzadera $9. Prado 115 bajos entre Refugio y Genios.

VENDO MAQUINA DE COSER «SINGER» de ovillo central. Está como nueva. Véala: Angeles número 109, entre Maloja y Sitios.

JUEGO CUARTO MODERNO $18.00; lunas y tastidor nuebos; el de tres cuerpos; menos de $32; radio mueble $10.00; por pronto embarque. Sitios No. 74 entre San Nicolás y Rayo.

FAMILIA VENDE LUJOSO CUARTO 3 cuerpos modelo especial, propio persona de gusto; comedor estilo Bargueño cueros repujados; lámpara madera. Es oportunidad. Pocito 124. Marqus González y Santiago.

FAMILIA VENDE LUJOSO CUARTO caoba moderno, 3 cuerpos, tiradores galalit, $125; regio comedor, estilo bargueño, sala finísimo, $35; lámpara madera, $18; Living room. Salud 262 Escobar-Lealtad.

LIQUIDAMOS: A-6827

Toda la existencia en este mes, muebles finos y corrientes, ropas, joyas, muebles, lámparas, radios, neveras, cuadros, máquina coser y escribir, equipajes y muchos objetos que le pueden interesar; una visita a «LA COMPETIDORA» y se convencerá; damos facilidades. Gloria 68 al 520 Teléfono A-6827. G Arango y Cía. S. en C.

Variado surtido en joyas antiguas y modernas objetos de arte y toda clase da artículos para regalos. Háganos una visita y se convencerá.

«LOS TRES HERMANOS»
Consulado 160 y 162. Telf. M-3534

VIDRIERAS, CONTADORAS

Vidrieras de todas formas y tamaños; mesa Vitrolite; sillas; banquetas, exprimidores frutas; pasteleras; cajas caudalesá neveras; molino café; picadores carnes; rebanadoras jamón; contadoras National. Compro cambio y vendo.

MAQUINAS DE ESCRIBIR, BUROS

Archivos; tarjeteros; sillas giratorias; libreros; mesas para máquinas. Véame antes de cambiar, comprar o vender sus muebles de oficina, divisiones; mostradores. Casa Cano, Habana 556 y medio entre Teniente Rey y Amargura A-8607

PULSERAS Y DIJES

Liquidamos miles de pulseras de oro y dijes de oro y platino con brillantes. Alhajas antiguas y modernas en profusión; cuadros; crucifijos; rosarios de oro; porcelanas antiguas y modernas. Juegos completos de café; té y cubiertería. Bandejas; candelabros; jarras y palanganas, todo de plata maciza.

CARBALLAL Y HERMANOS
San Rafael No. 618, entre Belascoaín y Gervasio.
U-5744.

TRAJES DE CABALLERO

Surtido completo, se liquidan en lotes y detallamos por lo que pueda el comprador, se liquidan en este mes; no pierda oportunidad; damos facilidades: pase por «LA COMPETIDORA», Gloria 68, al 520. esquina Indio. Teléfono A-6827. G Arango y Cía. S. en C.

GRAN VENTA ESPECIAL

COMPRAMOS Y VENDEMOS MUEBLES DE OFICINA

Archivos de Acero «Steel Age» y cajas de archivo, cajas de caudales de todos tamaños.

Mesas, Burós, sillas, sillas giratorias, mesas-satélites. ó

Adresógrafos y Mimeógrafos, máquinas de escribir, sumar y calcular de todas marcas

Cajas Registradoras, «National», Relojes marcadores «International» Molinos de Café, gabinetes Kardex, Tarjeteros, pupitres, juegos de sala y recibidor. Reparamos máquinas escribir y mimeógrafos. Registradoras.

Baúles y Maletas
Radios de todas marcas
"LA NACIONAL"
VILLEGAS 359
entre Tte. Rey y Amargura
Teléfono A-9915

VENTAS

56 MUEBLES Y PRENDAS

VENDO JUEGO CUARTO MODERNO $25; otro mejor 3 cuerpos $40; juego comedor caoba $25; sala modernista; radio magnífico: $16. Calzada Jesús del Monte 29, altos, una cuadra Esquina de Tejas.

UNA NEVERA DE USO SIN REPARAR ES UNA CAJA DE SORPRESA

NEVERAS

Americanas reconstruídas y garantizadas.

REFRIGERADORES

De uso en magníficas condiciones todas marcas y tamaños. Rionda, Infanta 1059 entre Desagüe y Benjumeda. frente a Pennino. U-3968.

OPORTUNIDAD, VENDO CAMA PARA operado, marca Fonler, nueva, caja metálica de 40x80, con gavetería mraca Allstell, juego living-room de rejilla, nuevo $40, radio. R. C. A. Víctor del 38 en $15. Todo me estorba, aprovéchese, Belascoaín 458 lado E. de Medicina.

COMEDOR RENACIMIENTO

12 piezas $100; otro con Bargueño 9 piezas $85; Adams 12 piezas $55, enchapados $45. Recibidor rejilla Renacimiento $40 y $55. Recibidor Inglés rejilla $60. «El Ras» Zanja 272.

VENDO MUY REBAJADO

Living-room inglés sofá, mesa y 2 butacones, en $95. Recibidor inglés con muelles 6 piezas $55. mimbre para portal finísimo $25. «El Ras» Zanja 272. U-1800.

VENDO BARATO

Armatoste cantina de caoba con tres lunas, mostrador, nevera, fregadero. También Frigidaire grande de dos puertas en perfecto estado. Puede verse Zanja 272 esquina Lealtad.

VENDO: JUEGO CUARTO, VARIOS muebles interior y portal, cocina eléctrica, Línea entre Elliot y Crucero, tranvía y tren Zanja, Columbia. Unicamente sábado y domingo: Telf. F-2118.

FAMILIA VENDE LUJOSO CUARTO caoba 3 cuerpos, moderno butacón tiradores finísimos $125; regio comedor Renacimiento tipo Bargueño, sala $35; lámpara madera $18. Living-room. Salud 262 Escobar y y Lealtad.

FAMILIA PARTICULAR VENDE LUJOSO cuarto último modelo tres cuerpos, elegante coqueta tiradores carey butacón $125, regio comedor renacimiento, $60. Sala finísimo $35. Concordia 467 Belascoaín y Gervasio.

FAMILIA PARTICULAR VENDE lindo juego cuarto moderno tres cuerpos $30; otro mejor $45; uno chifforrober butacón sala, $35; comedor renacimiento Singer ovillo. Escobar 63, San Lázaro y Lagunas.

MUEBLE3 A PLAZOS

Con grandes facilidades de pago, vea nuestro gran surtido en finos y corrientes. Admitimos muebles a cambio. También alquilamos. Casa Hierro. Compostela y Merced. Teléfono: M-1220.

SALUD 53

antes núm. 11 ent. Rayo y San Nicolás.

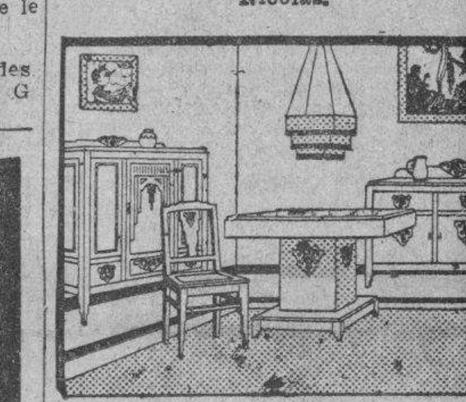

venta especial: juego-cuarto $20, sala $12, comedor $30, recibidor $25, cuarto 3 cuerpos $30. escaparates $12, camas $3 coqueta $3, mesa comer $3, regio juego cuarto, sala, comedor living room, neveras, radios, pianos, lámparas.

MUEBLES DE OFICINAS

Archivos, burós, libreros, sillas, pupitres, máquinas-socer. escribir.

EQUIPAJES

Burós maletas, vidrieras, mamparas, sillas-viena, nuevos y de uso. Visite esta su casa. Compro, Cambio y Vendo. Salud 53. M 9136.

ME AHORCO: SI NO ENCUENTRO a quien regalar por 55 pesos moderno juego cuarto 3|o nuevo lunas biseladas, muñequeado 1 a 8 A-0383. Solo particulares.

NECESIDAD URGENTE VENDO JUEGO cuarto 3 cuerpos completo; Arte Nuevo; comedor Español; Sillones portal etc. No trato mueblistas. Primelles 409 entre Daoíz y Velardo.

VENDO SALA, CUARTO, COMEDOR Muebles entre Manrique y Campanario. M-2252

VENDO POR EMBARCAR LUJOSOS muebles sala,; comedor; cuarto otro dos camas; recibidor; lámparas, adornos, radio. Doce y E Almendares, de 1 a 6.

FAMILIA VENDE JUEGO DE CUARTO color nogal dos cuerpos en magníficas condiciones $25. Merced 309.

MAQUINA SINGER DE OVILLO CENTRAL en perfecto estado $25; otra en $20. una de lanzadera $9. Prado 115 bajos entre Refugio y Genios.

VENDO LINDA COMODA PALISANDRO, arcón siglo XVIII, gran conjunto reloj y candelabro, algunas porcelanas antiguas, lámparas 18 luces, cuadros buenas firmas, gobelinos y objetos arte. 8 No. 58, entre 3 y 5. Vedado.

OPORTUNIDAD. VENDEMOS CONTADORA Nacional de 4 departamentos eléctrica; otra chica, caja caudales, nevera, refrigeración, otra porcelana, una rebanadora jamón, cantina lechería o refrescos, estante café o botica, vidriera garage, otra tabacos. Precios de situación. Campanario 1117 esquina Belascoaín, teléfono A-8600

MUEBLES A PLAZOS

VEA NUESTRO GRAN SURTIDO EN MUEBLES DE TODAS CLASES

Precios baratísimos
«LA PERLA»
Animas 404, casi esquina a Galiano
Teléfono: A-8222

FAMILIAS. GANGA. MUEBLES, JUEGO cuarto 3 cuerpos completos $85; otros $95 y $115. Comedor $70; otras $75 y $85; Living-room $98.50; $115 y $125. San Nicolás 305 fondo «La Epoca».

JUEGO DE CUARTO $15.00 OTRO tres cuarpos, caoba, $40.00. Otro tres cuerpos con chifforrober $55.00, sala, comedor, aparador $5.00. Otras piezas, baratísimas; camas $4.00. Salud 215, Campanario y Lealtad.

FAMILIA VENDE LUJOSO JUEGO cuarto último modelo tres cuerpos elegante coqueta; tiradores varey; butacón $125; comedor Renacimiento $60 sala finísimo $35; lámparas madera. Concordia 467, Belascoaín y Gervasio.

VENDO ELEGANTE JUEGO CUARTO con chifforrober tres cuerpos, un comedor Adams tamaño grande, uno de sala. y un piano. Virtudes 618 altos entre Escobar y Gervasio.

M.E.C.D. 2016

VENTAS

56 MUEBLES Y PRENDAS

NECESITO URGENTEMENTE DI- nero; tráigalo; vendo dos juegos cuartos modernos, 3|c., $35, $45; sin rebaja. Tengo otro finísimo, comedor renacimiento; sala $30. Escobar 63, San Lázaro y Lagunas.

MUEBLES A PLAZOS

Construídos con las mejores maderas, estilos modernos y elegantes. Grandes facilidades de pago. Admitimos muebles en cambio. Visítenos y se convencerá: «Díaz y Chao», Neptuno No. 709 y 710, entre Belascoaín y Lucena. Telf. U-5154.

MUEBLES EN GANGA

Juegos cuarto: $25.00; idem. tres cuerpos: $40.00; sala: $10.00; comedor, desde $25.00; espacarates: $9.00; con lunes $15.00; mesas correderas, $4.00; aparadores: $6.00; sillas y 2 sillones: $10.00; neveras $10.00; máquinas coser y escribir. Se cambian y se compran toda clases de mueles, pagando más que nadie.
«LA PRINCESA»
San Rafael 575 y 577, entre Escobar y Gervasio. Telf. U-5926

REGIO ESPEJO Y VITRINA DO- rados de caoba propio para persona de dinero, 1 máquina de coser Singre eléctrica, 1 jarrón grande chino, 1 reloj de pie, 1 violoncello y 2 cuadros grandes al óleo. Pueden verse en El Volcán, casa de préstamos, Factoría y Apodaca, Teléfono A5-4451.

«SOFA-CAMA»
Living Rooms, «Arte Moderno» y «Estilo Inglés»

¡No pague lujo! Del fabricante a sus manos: Mueblería y tapicería «García Espinosa», San Rafael entre Aramburo y Soledad. Nota: Armazones de caoba (no comején).

SE VENDE UN JUEGO COMEDOR, estilo francés, sin uso en $160.00. Sr. Rutio, Luaces Nro. 6 altos entre Carlos III y Lugareño.

FAMILIA VENDE LUJOSO CUARTO caoba moderno 3||c. butacón tiradores galalí $125. Regio comedor estilo Bargueño, Sala finísimo $35. Lámpara madera $18. Living-room. Salud 262 Escobar Lealtad.

REALIZAMOS

Sólo por este mes un enorme surtido de lámparas en todos los estilos al alcance de todas las fortunas. Cuadros óleo, alfombras, panoplias, objetos arte, máquinas de coser y escribir. Aproveche las gangas que le está ofreciendo
LA PREDILECTA
San Rafael y Oquendo. U-2530

MUEBLES EN GANGA

Juegos de cuarto Arte moderno: $4.00 mensuales; comedor, caoba, último estilo: $3.00 mensuales; sala y recibidor, modernísimo: $3.00 mensuales; juego de cuarto tres cuerpos caoba, últimas creaciones: $5.00 mensuales. Precios muy bajos.
«LA EMINENCIA», NEPTUNO 188
Entre Gervasio y Belascoaín. U-2427

CAMAS OPERADOS Y SILLONES de inválido alquilo y compro, toda clase de útiles para profesional y de oficina. Casa Fernández Neptuno 617, entre Escobar y Gervasio. Telf. U-3322.

LA MARAVILLA, REINA 462, LI- quidación total de toda la mercancía, tres juegos tapizados, juegos de cuarto, comedor, cómodas, adornos, etc., por cierre.

SE VENDE UNA NEVERA ELEC- trica «Kelvinator», casi nueva, en 25 Nro. 309 esquina a L de 2 a 4 p.m.

SE VENDE ELEGANTE JUEGO DE comedor modernista en rojo y negro con nicqel cromo, completamente nuevo. Se da barato puede verse de 9 a 1. Calle 11, 808 entre 2 y 4. Sótano izquierda, Vedado.

SALUD 51, ANTES 9
MUEBLES EN LIQUIDACION
Juegos comedor Renacimiento $60 Cuarto $25. Sala $25. Recibidor $18. Chifforrober, escaparate y un variado surtido en piezas sueltas. Juegos de Despacho estilo Rto. Living-room, surtido completo en muebles de oficina. Sillones de inválidos. Lámaparas, faroles Rto Máquinas de escribir y coser. Noveras, Frigidaire, Baúles, Maletas; vidrieras; objetos de arte, propios para regalos. Compramos y cambiamos Salud esq. a Rayo M-7179.

SEÑORA RECIEN LLEGADA DE Miami vende vestidos noche y calle, talla 32 al 38, precio desde $2.00; abrigo paño $3.00, radio R. C. A. Víctor 5 tubos, $15 y varios muebles. Belascoaín 458, lado E. Medicina.

MUEBLES BUENOS Y BARATOS

Gran surtido en juegos de caoba y enchapados últimas creaciones, para cuarto, comedor, sala, recibidor etc.
EN CONTADO Y A PLAZOS
Recibimos sus muebles de uso en parte de fondo avise para verlos al U.1360. No haga trato hasta que vea esta casa. Recuérdela.
EL FENIX, Picos, Carballido y Co.
U-1360. Neptuno 901 y Soledad.

VENTAS

57 UTILES DE OFICINAS

MAQUINAS ARCHIVOS
BUROS
CAJAS
Pupitres

Materiales de Colegios
DINERO Y JOYAS
Fluses y capas, a $2.00, procedentes de subastas.
"LA HISPANO CUBA"
Monserrate y Parque Zayas
Telf. A-8054

MAQUINA DE SUMAR, COMPLETA- mente buen estado y algo usaca, se vende en $30.00. Costó $180.00. Neptuno 405 altos de la peletería Florida, primer piso derecha, esquina a San Nicolás.

MAQUINAS DE ESCRIBIR

Sumar, calcular, adresógrafos etc. Reparamos y reconstruímos. Servicio certificado. Igualas mensuales. Alquiler. Compra. Venta. Cambios. Cintas. Papel carbón, etc.
TALLERES L. C. SMITH-CORONA
Compostela 360, entre Obrapía y Lamparilla Teléfono A-7743

LA CASA GONZALEZ
MUEBLES DE OFICINA
VENDO Y COMPRO
Burós, bibliotecas, pupitres, sillas giratorias y toda clase de muebles para oficinas
CAJAS DE HIERRO
Archivos terjeteros. Kardex, armarios de acero.
MAQUINAS DE ESCRIBIR
Sumar, calcular, mimeógrafos, adresógrafos
Compostela 205 entre Progreso y O-Reilly.
O-Reilly 360, entre Habana y Compostela.
Telfs. M-8638 y M-8081

59 RADIOS

VENDO RADIO ETRONBERG CARL- son High Fidelety, Laberinto acústico, su precio en E. Unidos $490. Vendo por $140. Concordia 575 de 4 a 7.

RADIO PHILCO 1938, SE VENDE en la primera oferta. Tiene 9 tubos, 3 meses de uso, Santa Emilia 417, bajos, entre Paz y Gómez, Santos Suárez.

MARAVILLOSO RADIO

SILVERTONE COLONIAL

El de la voz más clara. Famoso refrigerador Apex, que se paga con lo que ahorra. Enormes existencias en muebles de novísimos estilos. Grandes rebajas al contado y ventajosas facilidades de pago.
«LA CASA RUISANCHEZ»
Angeles y Estrella: M-2024.
Sucursal: «La Colonial».
Reina 315: A-9921.

URGE VENDER RADIO PHILCO ES- trella 1938, Chevrolet master lujo 1936 dos puertas, refrigerador Grunow juegos cuarto, sala, comedor gangas Diez y siete 807 bajos Apartamento 9, Vedado.

60 INSTRUMENTOS DE MUSICA

$60 VENDO PIANO MODERNO Y precioso de marca garantizada tres pedales, cuerdas cruzadas, banqueta, está flamante. Milagros 362 entre Porvenir y Octava. Víbora.

POR NO NECESITARLO VENDO MI piano pequeño casi nuevo, cuerdas cruzadas, tres pedales para profesores o personas de gusto refinado $60 está nuevo. Manrique 59 entre San Lázaro y Lagunas.

REALIZAMOS

Pianos de famosas marcas tales como «Steinway», «Pleyel», «Blutner», «Ronish», «Mehhlin», «Fisher» y muchas otras marcas a precios extraordinariamente baratos y con grandes facilidades en los pagos.
LA PREDILECTA
San Rafael Rafael 803 y 805 esq. a Oquendo.

VENDO REGIO PIANO EN BUENAS condiciones, lindas voces, gran presencia, propio persona gusto. Lo doy a primera oferta razonable. Campanario 65, entre San Lázaro y Lagunas.

SE VENDE MAGNIFICO PIANO EN perfectas condiciones. Urge su venta por estar estorbando. Corrales número 404, casi esquina a Aguila.

"LA INTERNACIONAL"

De Prado 256 (frente Hotel Sevilla) vende los mejores pianos europeos y americanos, verticales y de cola. Representantes exclusivos del famoso piano «Blutner» alemán. Facilidades pago. Prado 256 A-6100.

BARNICE Y REPARE SU PIANO con toda garantía y seguridad; será el mueble más encantador en su hogar. Manuel Domínguez, Barnizador, Afinador y Mecánico de Pianos. Graduado en la Escuela Dangners de Nek York. Taller Dragones 53. Teléfono M-3040.

2 PIANOS DE COLA MARCAS FRAN cesas Pleyel y Trard propios para orquesta y Sociedad a $175.00. Es una verdadera ganga. Prado 256 bajos esquina a Trocadero. Telf. A-6100.

GANGA. VENDO VIOLIN 15 PESOS. Marina 155, Edificio Echevarría. Encargada.

VENDO MAGNIFICO PIANO «KRA- kawer», preciosas voces casi nuevo y dos sillones caoba (no intermediarios) Jardín Vogue, San Lázaro 676 U-1132

VENDO PIANO DE LA ACREDITA- da marca John L. Stowerts, cuerdas cruzadas, teclada de marfil, magníficas voces, se da barato. «El Brillante». Aguila 513.

SUSCRIBASE Y ANUNCIESE EN EL «DIARIO DE LA MARINA»

VENTAS

AFINADORES

REPARADOR, AFINADOR AMERI- cano con la experiencia de las más acreditadas fábricas de pianos de EE. UU. pone a su servicio sus conocimientos a los precios más baratos. Durant, teléfono A-7877.

AFINE SU PIANO POR $3.00 CON toda garantía y seguridad Manuel Domínguez, afinador mecánico y barnizador de pianos, graduado en la escuela «Vanguard» en New York. Taller de Reparaciones: Dragones entre Prado y Zulueta. Telf. M-3040.

$2 SOLAMENTE CUESTA AFINAR su piano, poniéndole cuerdas nuevas gratis siendo pocas las rotas. Reparaciones baratísimas. Oiga tocar al afinador lindas piezas. Señor Oscar, Telf. X-1205.

61 DE ANIMALES

UNA NUEVA IMPORTACION DE SEMENTALES

El día 31 de Enero podemos ofrecer para la venta 20 toros y novillas Brown Swiss, 20 toros, vacas y novillas Brahmin Guzerat (Cebú), 6 toros y novillas Holstein con la sangre de Man-O-War e Inka May, también toros de las razas Aberdeen-Angus, Shorthorn, Red Polled y Jersey. Invitamos al público para ver estos sementales en nuestra finca, situada en Loma Tierra, kilómetro 20 de la Carretera Central. Harper Brothers. Concha 109, Habana, teléfonos X-1649 y FO-7342

VENDO: JACA CAMINADORA, 7 cuartas, un potro y una Pony, a precio de ganga. Santa Catalina número 21, entre Loma y Llave, Mariano, Collazo.

SE VENDEN 80 NOVILLAS TODAS paren antes de Mayo. Hay 22 paridas; cómprelas y doblará su dinero en 3 meses. Finca La Paila, Carretera de Vento kilómetro 6.1|2.

CAZADORES: VENDO UNA PARE- ja de Pointer Maestros: 65 y 80 pesos, Tres escopetas Brownings-Midland y Crup Over-and-under, pesos 30, 45 y 180. San Francisco, 355. Porvenir y Octava, Víbora, Segura.

VACAS

Tengo existencia recentinas, también añojas, varios toros y toretes de raza. Véalos Avenida Boyeros y Carretera de Vento. Ruta 76 en la puerta. Más informes M-2189 e I-6139.

VACA CRUZADA JOVEN, SEGUNDO parto, con su ternera, se vende en 50 pesos, dando diez litros. Granja Los Cocos, Telf. I-6085

POLLITOS DE RAZA DE LAS ME- jores crías, incubados correstamente. Aves, huevos seleccionados; acepto órdenes de incubación. Granja «Los Cocos» Telf. I-6085

VENDESE BRIOSO CABALLO DO- rado de tres años, jaca, y siete cuartas y media, en cien pesos. «Finca Herminia», Aguada del Cura, al lado del puente, Rancho Boyeros.

POLLITOS DE VARIAS EDADES DE las razas New Hampshire, Wyandottes y Cara Blanca. También huevos de estas razas y Leghorn, Rhode Island Reds, Plymouth Rock y Gigantes. «El Paraíso», Obrapía y Bernaza. Teléfono M-5179.

CHIHUAHUA CARMELITA DE 6 ME ses, tipo galguito, muy fina y chiquita, propia para cría con Chihuahua pequeño, se vende en San Nicolás 68, altos.

VENDO A PRECIO DE SITUACION mulos, carros y arreos de todas clases; caballos, mulos de monta y Pony, 4 potros sementales, 7 y media cuartas, bonito color; 40 mulos criollos domados de mont ay carros cerrados para lecheros y un burro semental criollo; una cesta de mimbre, con sus arreos, montura y una Pony. Domingo Jarro, Marina y Atarés, Jesús del Monte. Telf. X-1876.

APROVECHE OPORTUNIDAD, VEN- do juntas bueyes, toros, toretes, añoja, vacas recentinas y jonas y cochinos para seba. Aníbal Fernández Carretera Wajay Santiago de las Vegas. Kl. 16.

62 OBJETOS VARIOS

VENDO METODO APRENDER IN- glés Discos Cortina. Lo doy barato y la 5a. Sinfonía de Tschaikowsky. Figueredo 7a. No. 801 esq. a 2 Vedado.

CAJAS CONTADORAS

Molinos de café, reparación, igualas, compra-venta, cambios. Compostel a360 entre Obrapía y Lamparilla. Telf. A-7743.

YACHT DE RECREO 56 PIES, VE- la y motor, perfecto estado y equipado de todo por embarcarme. Urge venderlo. Informan: Industria 522. Telf. A-7709.

SE VENDE BOMBA DE GASOLINA de 10 galones, juego medidas de metal blanco, un Tunguer General Electric; tanques de 40 galones para camiones; tanque de 550 galones. Informan Justicia y Municipio.

SE VENDE CASI REGALADA, MA- quina de hacer dobladillo de ojo, está nueva. Puede verse en Villanueva 603, altos de 10 a 12 a.m.

CINE KODAK

Vendo proyector Kodak nuevo del último tipo modelo 50. Precio $35.00. En Escobar 62 altos de 1 a 3 y de 7 a 9 p. m.

DENTISTAS. — SE VENDE UNA MA quina eléctrica portátil y una caja de troqueles para hacer coronas. Monte Nro. 420.

Dinero-Hipotecas.

63 SOLICITUD

PRESTO DINERO DESDE $500.00 en adelante, en primeras hipoteca. Interés desde el 6 por ciento. No corredores. Telf. A-6830. Campanario 306 bajos, entre Neptuno y San Miguel. Sr. Correa.

NECESITO $1.000.00 EN 1a. HIPO- teca, doy buena garantía gran casa mampostería calle Concha vale $8.000. Pago el 12% anual. Oquendo y Animas (bodega) U-6616 Florencio.

HIPOTECA. TENGO $2.000 PARA HI- poteca para la Habana y sus barrios. Víbora, Vedado, Almendares y segrego partida de $1.000 igualmente. Salud 610. Depto. No. 3. Florencio

TOMO $3.000 EN HIPOTECA AL 9% con gran garantí ade $20.000, de 4 casas en la Habana operación urgente. Oquendo y Animas (bodega) U-6616. Lizasoaín.

DINERO

No pieda tiempo. Cuando necesite tomar dinero en hipoteca o pagarés, vea a M. Fernández. San Ignacio 214 Telf. M-9272 de 2 a 5. Operación rápida y absoluta reserva.

64 OFERTAS

HIPOTECA DOY $500.00 HABANA, barrios, directamente interesado, traiga títulos y rápidamente manejo. Sr. Pérez, Serrano No. 301 esquina San Leonardo.

DOY DINERO EN HIPOTECA DESDE el 7 por 100 sobre bóvedas, panteones u otra garantía prendaria a módico interés. R. Torres, Tejadillo 159 altos de 3 a 6 exclusivamente.

HIPOTECAS: TENGO $3,000 PARA hipoteca dando buena garantía. Operación rápida. Igual fracciono $1,000; U-6616, Salud 610, departamento 3, Lizasoaín.

DINERO, HIPOTECAS, BOVEDAS, muebles. Operación rápida y reserva. Rendueles. Empedrado 366 bajos. M-2634.

Dinero-Hipotecas.

64 OFERTAS

HIPOTECAS: TENGO $3.000, PARA colocarlos en hipoteca en la Habana. Salud 610 Depto. 3. Lizasoaín.

EN PRIMERA HIPOTECA ME UR- ge colocar 1.100 pesos. Habana o sus repartos. Trato directo. J. Llanes, Sitios 76 esquina San Nicolás. Telf. M-2632.

DINERO

Facilito grandes y pequeñas cantidades en primera hipoteca desde el 7 por ciento en adelante, para la Habana y sus barrios. Compro y vendo casas, solares y créditos hipotecarios. Compro y vendo Bonos y Acciones.
Julio C. Granda
Obrapía 33 Telf. M-5921 y FO-1668

SE DAN $600 00 EN HIPOTECA, trato directo con el interesado, no corredores, para informes, teléfono F1-7812.

DOY DINERO EN HIPOTECAS AL 7% operación en 24 horas. También sobre bóvedas, panteones, alquileres de casas, usufructo, nuda propiedad, etc. Alberto Cuervo. Edificio Metropolitana 342. M-2808.

DINERO
Sobre joyas
en todas cantidades
«LA PERLA»,
Animas No. 404, casi esq. a Galiano
Telf. A-8222

65 BONOS Y VALORES

CAJAS RESERVADAS

Las tenemos en nuestras bóvedas construídas con todos los adelantos modernos y las alquilamos para guardar valores de los interesados. En esta oficina daremos todos los detalles que se deseen.
N. GELATS Y COMPAÑIA
105 Aguiar 108 Esq. a Amargura

COMPRO BONOS Y ACCIONES, CEN- tro Gallego y Bancos Gallego y Asturiano. Compañía Cubana Electricidad. Inversiones e inmuebles. Pignoramos. Compro y vendo bonos y acciones de todas Compañías cotizables y no en la Bolsa, Manuel Piñol Obrapía 116.

PARA LAS DAMAS

67 PELUQUEROS

PEINADORA PELUQUERA Y MANI- cure; peinados 50 cts.; manicure y cejas, 50 cts.; pelado y ondas ,40 cts. Llame al M-3484

70 INTERES PARA LAS DAMAS

A LAS DAMAS GRAN PEINADORA a domicilio o en calle 18 No. 215, esq. 17 agencia F-7273.

PELELES

Peluca de seda 1.30
Peluca de pelo 1.50

Vendemos cabezas y cuerpos para montar las muñecas estilo Lenci. También tenemos tela apropiada para adornarlas.
BAZAR INGLES
Galiano y San Miguel

Sistema Matilde Alemany

Instituto de Corte y Costura Internacional. La Central: San José 257, entre Aguila y Galiano. Garantizamos que jor ajuste en 3 meses aprenderá a cortar las modas más complicadas de nuevas creaciones francesas, aunque hayan pasado 20 años que aprendió el Sistema Alemany; a la primera prueba le queda precioso; fácil y moderno. Demostración en todas mis Sucursales. Damos 3 clases gratis, presente este anuncio; cientos de profesoras en toda la Isla; no usamos plantilla; es un desastre. Declarado en la Secretaría de Educación, de texto para las escuelas públicas y todos los sistemas; tenemos los mismos derechos oficiales; no habrá ninguno predilecto.

CORTE MODERNO NACIONAL
SISTEMA MENDEZ, OFICIAL
Reconocido de utilidad para la enseñanza pública. Su autora y directora, señora Méndez, garantiza la enseñanza por este modernísimo método. En poco tiempo puede hacerse experta profesora. Desde las primeras clases confeccionará sus vestidos por figurín. Se admiten medio internas. Clases diarias por ajuste. Academia Central: Campanario 304 esq. a Neptuno. Moldes a medida. Se cortan y entallan vestidos. Especialidad en abrigos y trajes sastre. Moralidad.

VELLOS

Extirpación definitiva de los vellos de la cara, muslos, piernas, etc. Tratamiento garantizado. Sra. Alexander. calle Tercera número 405, entre Dos y Cuatro, Vedado.

BRIOSO. CALZADO A LA MEDIDA de Sra., especialidad en pies planos y delicados Con 15 años de práctica. Salud 213 entre Campanario y Lealtad. Telf. M-1332

MODISTA
Rosalía Hernández
San Rafael 804, bajos, esq a Oquendo U-3127
SE CORTAN Y ENTALLAN VESTIDOS DESDE $0.60.
Dobladillo de ojo a:
2 Cts. Vara
Forramos hebillas
Plisados de todos tamaños, bordados, festones y ojetes. Forramos botones.
TENEMOS MENSAJEROS

¡FUERA CANAS! OBTENGA HER- moso color: negro, castaño o rubio, usando tintura «La Favorita». Teñido de cabello $3.00. Estuche $1.00. De venta en todas las farmacias. Depósito: Virtudes 206 Casa «Pilar» Telf. M-9392.

PARA LAS DAMAS GRAN PEINA- dora a domicilio avisos con anticipación, Precios razonables. F-7273.

PARA LAS DAMAS

70 INTERES PARA LAS DAMAS

¡¡¡ATENCION!!!

Señora: Si su valiosa piel requiere un examen general, curarla, limpiarla como si desea transformarla, las señoritas **Massoti-Rivero**, por los años de experiencia la dejarán a usted satisfecha. Precio de situación. San José No. 614, segundo piso. Teléfono U-6026.

Señor, Señora, Señorita

No se deje usted envejecer. ¿Tiene usted su cutis flácido? ¿Tiene usted grasa en él? ¿Tiene usted manchas, arrugas, espinillas, pecas y berrugas? Todo le desaparece con el uso de la mascarilla «Rejuvenecedora», fórmula del Dr. L. López, una para cada necesidad. Para más informes diríjase al Apartado 2148 Habana, o llame por el Telf. M-6857 de 2 a 4 p. m.

EXTIRPACION RADICAL DEL VELLO

Métodos modernos, tratamiento garantizado. Sra. Sánchez, Teléfono A-7487, Turnos a horas fijas previamente concedidas.

ENSEÑANZAS

75 PROFESORAS - PROFESORES

PROFESORA DE BORDADOS A MA- quina da clases a domicilio, hace trabajos, juegos de cama mantelerías, incrustaciones. Factoría 70 altos departamento 14.

PROFESORA DE INSTRUCCION CLA ses a domicilio y en su casa. Preparación para ingresos en Institutos, Normales, Escuela del Hogar etc. Especial niños poco estudiosos y personas mayores que necesiten ortografía y aritmética práctica. M-8734 Chacón 165.

GARANTIZO USTED HABLARA IN- glés pronto. Clases individuales. Gramática, lectura, dictado comercial, especialidad en sostener coversación. Preparo para viajes y exámenes. Competente profesora americana. Campanario 454, altos.

PROFESORA INGLES: DA CLASES a domicilio o en su casa. Llame Teléfono F-2156.

CLASES DE SOLFEO Y PIANO Y de instrucción primaria por profesora competente y experimentada. Precios módicos. San Mariano 157, casi esquina a José A. Saco, Víbora.

COLEGIO Y ACADEMIA «EL ESTU- dio». A5-2711. 1a. y 2a. Enseñanza La directoba de este centro de enseñanza señora joven, se ofrece para dar clases a domicilio. Especializada en Aritmética y Gramática; también las doy en mi casa particular. Animas 318. 1er. piso entre Aguila y Blanco. A5-2711

SORDOMUDOS Y ANORMALES

Profesor Albarrán: Enseñanza a domicilio. Calle 17 entre 6 y 8, Almendares. Teléfono FO-1975

DOCTORA EN PEDAGOGIA CON MU cha práctica ofrece clases a domicilio Preparatoria, Física y Química. Gran Hotel, teléfono M-9897 Teniente Rey y Zulueta. Habitación Nro. 359.

TAXIDERMIA SE DISECAN ANIMA- les. Se vencen colecciones para museos. San Rafael 810 (altos) esquina a Oquendo.

DOCTOR EN PEDAGOGIA. CLASES a domicilio y en su academia, de Gramática; Aritmética Taquigrafía Pitman, Mecanografía al Tacto. Didáctica novísimas. Precios moódicos. Pedrós. 21 No. 1021. Telf. F-4124.

EN 31 LECCIONES UD. PUEDE EX- presarse bien en inglés. Curso nuevo en uso e nColegio Médico de Habana. Clases individuales y colectivas. También por correspondencia. Duncan Thomas, Profesor Americano con títulos de dos Universidades, Ex-Catedrático Instituto Militar. San Rafael 37 altos antiguo, M-2645. Dep. No. 1.

¡HAGASE CONTABLE!

Prepara su ingreso en la Universidad y siga la carrera del porvenir, Contador Público Oficial.
Desde esta capital al rincón más apartado de la isla, llevamos nuestra enseñanza por correo y le garantizamos su éxito.
20 años brindando nuestro sistema por correo es la mejor garantía, sírvase escribirnos y remitirnos 10 cts. en sellos de correos y le enviaremos instrucciones, folletos de cursos y cuantos detalles desee.
INSTITUCION N. PITMAN
Apartado 1970. Habana.

POR $2 ORTOGRAFIA PRACTICA, Mecanografía, Aritmética; Cálculo Mercantil; Taquigrafía Pitman. Exclusivamente 5 alumnos. No es Academia. De 8 a 10 p.m. Obrapía 459 entre Villegas y Aguacate.

PROFESORA FRANCESA TIENE algunas horas desocupadas para dar clases de francés y de inglés. Prepara para los exámenes. Informes: de 12 a 2 y después de las 7, por el teléfono FO-2130.

STUDIO DE MUSICA

Directora: Aurelia Pajares de Gavaybrene. Ex-alumna del Departamento Educación Musical New York University. Ingreso Normal de Kindergarten. Piano, Solfeo, Teoría, Educación de la Voz y Oido. Curso para Maestras de Música de Escuelas Públicas, Teoría (ilustrada) Educación de la Voz y Oido, Método para enseñar canciones desde el Kindergarten hasta las Altas Escuelas. Interpretación de Canciones, Conjunto Vocal. Profesores especializados. Concordia 410 entre Escobar y Gervasio.

INGLES, TAQUIGRAFIA INGLESA Y española, Teneduría, Cálculos Mercantiles, Aritmética, Algebra, Caligrafía, Mecanografía y Ortografía: 6 pesos mensuales a domicilio por el Profesor F. Heltzman. Estrella 166, altos, A5-1822.

CLASES DE MATEMATICAS, ARIT- mética, Algebra, Geometría, Trigonometría y demás asignaturas del Bachillerato. Ingreso al Instituto, Escuelas de Ingenieros, Cadetes, Naval. Aviación y demás escuelas. Basarrate 66 (altos) Telf. U-6308.

PROFESOR MERCANTIL

Clases particulares de Teneduría de Libros, Taquigrafía; Cálculos; Mecanografía; Inglés; Ortografía, trabajos oficina. Enseñanza práctica y rápida. Especialidad alumnos retardados. Orfila, Compostela 706.

CABALLERO INGLES DESEA CAM- biar conversación inglés por español o francés con señorita culta, blanca, buena familia y presencia. Telefonear A-2106, 2 a 3.

PROFESORA DE 1a Y 2a ENSEÑAN- za. Se ofrece para dar clases en su casa o a domicilio. Precios módicos. Telf. F-2646

PROFESORA DE PIANO

Por Madrid y Cuba, Sumo esmero en la enseñanza, medio mes gratis para que observe, precio muy económico, aunque haya mucha distancia. Telfs: U-5185, Vapor 15 altos, (esquina a Hornos).

PROFESOR DE ALEMAN, SE OFRE- ce para lecciones a domicilio. Habla inglés y francés. Llamar teléfono F-4261. Paseo 311 entre 13 y 15. Vedado.

ESTUDIOS. BAILES MODERNOS

Tomasín. Positivamente enseño con práctica son; Pasodoble; Vals; Blues; Fox; Tangos; Clases todos los días de 9 a.m. a 11 p.m. Clases a domicilio. San Nicolás 1008 (moderno) entre Gloria y Misión, 2 cuadras de Monte.

PROFESORA INGLES: DA CLASES a domicilio o en su casa. Llame Teléfono F-3156.

ENSEÑANZAS

75 PROFESORAS - PROFESORES

SR. LEWIS, ABOGADO AMERICANO

(Yale University graduate) da clases en inglés, colectivas (Lunes, Miércoles y Viernes) de las 9.15 a las 10.15 p. m. ($2.00) y clases particulares En su casa para informar también, el martes y el jueves (12 m. a 2 p. m.) San Rafael 773 al fondo del Colegio. Telf. (Sr. Martínez) A-8168.

DRA. EN PEDAGOGIA, MAESTRA normalista se ofrece para dar clases particulares. Buen carácter y con gran experiencia en la enseñanza primaria. FO-3109.

PROFESOR DE PRIMERA Y SEGUN- da Enseñanza, Especialidad en Matemáticas. Clases a domicilio F-5133. Vedado.

PROFESORA DE INGLES. AMERI- cana, desea dar clases en un colegio por las mañanas. También clases privadas. Precio especial para grupos. Informan Telf. A-7488 Depto. 32.

INGLES

Innecesario ir al Norte para aprenderlo. Con nuestro curso intensivo y clase laboratorio los alumnos adquieren en tres meses conocimientos correspondientes a un año escolar (standards americanos) según demostrado por nuestro sistema de mediciones educacionales. Más de 30 cursos, diurnos y nocturnos. Profesorado americano. Curso intensivo cinco pesos mensuales (dos horas diarias. Curso económico tres pesos. Havana Business Academy, Línea 357, F-3043 y Neptuno esquina Amistad A-6033.

PROFESORA AMERICANA CON EX- periencia con unas horas disponibles ofrece dar clases de inglés a particulares. Referencias. Hotel Palace teléfono. F-7320. Llamar de lunes a viernes de 10.00 a. m. 3.00 p. m. y de 7.00 p. m. a 10.00 p. m.

PROFESORA DE INGLES DE LON- dres, Inglaterra, con gran experiencia. Tiene horas disponibles para clases. Telf. F-3779.

CABALLERO
ESCUELA SUPERIOR PRIVADA
Con licencia del Estado para cursar del primero al noveno grados, expidiendo certificados oficiales para ingreso en la 2da. Enseñanza. Cuotas moderadas. San Rafael 775 altos. Teléfono U-2832.

PROFESORA DE INGLES E INS- trucción a domicilio. He trabajado en buenos colegios y tengo recomendaciones d, los mismos. Telf. F-3261. Precio especial en mi casa.

PROFESORAS TITULARES A DO- micilio, colegios, en su Academia, clases inglés, español, hasta bachillerato, Piano, Taquigrafía Pitman, Comercio, Labores; Repaso de Asignaturas sueltas. Experiencia y referencias. F-3155.

INGLES, FRANCES A DOMICILIO. Instructor graduado de escuelas francesas y estadounidenses, 11 años residencia en Estados Unidos, 22 años en Francia. Enseñanza práctica y rápida. Campanario 314, bajos. M-1303.

PROFESORA INGLESA CON INME- jorables referencias, tiene algunas horas libres para dar clases a domilio. Telf. F-2440.

ESTUDIE POR CORREO

La academia «Rabiña», en Neptuno 414, esq. a Manrique, altos M-7849, tiene organizado clases por correspondencia desde hace años habiendo prestado gran beneficio a aquéllos que tiene deseo de prosperar. Estudie las asignaturas siguientes: Taquigrafía; Mecanografía; Teneduría; Cálculos Mercantiles; Gramática; Ortografía; Procurador; Qumica industrial. Inglés; Francés etc. Informes: **Academia «Rabiña». Neptuno, 414, esquina a Manrique. Telf. M-7849.**

ESCUELA DE BAILE

Exclusivamente bailes de salón. Son Fox, Tango etc. Se garantiza la enseñanza. Ismael Servelló, Cárdenas Nro. 51, segundo piso.

"SAN ELOY"

Colegio y Academia Fundado en 1907. Primera y Segunda Enseñanza; Preparatoria; Bachillerato; Comercio; Idiomas. Cultura Física. Cursos preparatorios especiales. Admitimos pupilos y medios pupilos y externos. Quinta Menocal, Samá 31. Marianao. Telf. FO-7462. Pida Prospectos.

76 COLEGIOS

COLEGIOS AMERICANOS

Al alcance de todas las fortunas Catálogo e información gratis. Profesor Richardson. American Schools Bureau. Manzana de Gómez número 514. Telf. A-9798.

COLEGIO «CAMPESTRE»

CIUDAD INFANTIL: NUESTRA SE- ñora del Carmen. Esta moderna escuela, de organización militar, quedó establecida en la primera semana de Enero en la preciosa quinta de recreo «La Caridad» con mucho arbolado y parques de juegos. En la Carretera Central entre San Francisco de Paula y el Cotorro a media hora de la Habana, por ómnibus y los tranvías de Güines; cinco centavos el viaje en ómnibus con transferencia para la ruta 7, que deja en la puerta de la quinta. Lugar ideal para la salud y solaz de los niños, quienes recibirán una completa preparación, tanto en el aspecto cultural como en las enseñanzas manuales y las técnicas, prácticas agrícolas y comerciales. Música. Dibujo y Pintura etc. bajo un régimen de organización militar para la mejor disciplina. Pupilaje económico. Informes y matrículas en el Colegio «Claudio Dumás», Calle Domínguez No. 206. Cerro Tel. A-6456.

Corte y Costura
ACADEMIA «SANTA TERESA»
Calle 23 No. 1512 (Vedado entre 24 y 26 F-5096. Hágase profesora en tres meses. Desde la primera clase usted podrá cortar sus vestidos por figurín. También clases por correspondencia. Pidan la primera lección, incluyendo 3 centavos para franqueo. Expedimos títulos.

Havana Business College
Línea 357-359 — Telf. F-3043
Primera enseñanza en Inglés (Grammar School) a cargo de profesores americanos graduados. Moderno sistema de enseñanza en clases de pocos alumnos. Atención especial a la enseñanza del español. Servicio de Omnibus. Pupilaje.

OBSEQUIO DE LA ACADEMIA DE COMERCIO

Luis B. Corrales. Establecida en 1889. Enviando $0.15 en sellos recibirán mi Aritmética Mercantil. Enseñamos Teneduría de Libros. Taquigrafía e Inglés. La Mecanografía $1.00 al mes. Nuestros Títulos los más solicitados. Lealtad 567 entre Salud y Dragones. Telf. A5-1632.

GREGG ACADEMY

(ACADEMIA GREGG) MICHAEL RICHARDSON, director, Manzana de Gómez 514. Teléfono A-9798. Taquigrafía Gregg, Mecanografía, Teneduría y Contabilidad «Walton», usadas en las principales Universidades y Colegios de los Estados Unidos: Aritméticas, Ortografía, Caligrafía, Correspondencia Mercantil, Práctica de oficina, Máquinas de calcular, Cursos especiales: Estenográfico Secretarial, Teneduría de Libros y Contabilidad; Curso completo de Comercio. Todas las preparatorias y Bachillerato. Inglés, garantizamos a usted el poder hablar una hora consecutiva en inglés, al terminar la segunda lección de nuestro curso el cual es a base de conversación estrictamente.

ENSEÑANZAS

76 COLEGIOS

WALKER SCHOOL

INGRESO AL BACHILLERATO
Enseñanza en inglés y español Primer Grado, $3.00. Segundo $4.00. Tercero y Cuarto $5.00. Quinto y Sexto, $6.00. Séptimo y Octavo $7.00. Autorizado para expedir certificados de Octavo Grado para ingresar en Normales, Institutos, Hogar, ets. Taquigrafía, Mecanografía, Ortografía, Inglés, Correspondencia Comercial, Corte y Costura y Labores. Clases de piano. Pida prospecto Calle 23 No. 1.511 entre 24 y 26. Vedado. Teléfono F-5096.

77 ACADEMIAS

ACADEMIA BRAVO
COLEGIO-ACADEMIA
Ingreso en Ciencias Comerciales, Ingenieros, Comercio, Instituto, Normales, Cadetes. Colegio Academia para cursar todos los grados de la Primera Enseñanza. Autorizado para expedir Certificados para ingresar sin examen en Normales, Hogar, Institutos etc. Clases diurnas y nocturnas para ambos sexos. Profesores graduados y especializados. Servicio de Omnibus a domicilio. Cursos especiales para ingreso en las Escuelas de Ingenieros, Comercio; Normales; Institutos; Cadetes; Aviación; Taquigrafía; Mencanografía; Inglés; Correspondencia; Teneduría; Contabilidad; Prácticas de Oficina. Cuota muy módica. Neptuno y Lucena U-2627. **Cursos especiales para ingreso en la Escuela de Ciencias Comerciales.**

Havana Business Academy

Profesores y sistemas procedentes de los mejores Business Schools de los Estados Unidos. Elevados standards de enseñanza comercial en inglés y español. **Todos los graduados de nuestro curso secretarial han encontrado empleo bien remunerado. Taquigrafías Pitman y Gregg. Omnibus Línea 357. F-3043 y Neptuno esquina a Amistad A-6033.**

ACADEMIA RABIÑA

NEPTUNO No. 414 (ALTOS) ESQUINA A MANRIQUE. INGRESO A LAS ESCUELAS DE COMERCIO
Clases individuales, Francés. Inglés y Teneduría, Taquigrafía «Pitman» y «Gregg», Mecanografía, Correspondencia y Aritmética Comercial. TAMBIEN CLASES POR CORRESPONDENCIA. Ingreso en Escuelas de Ingenieros, Arquitectos, y Comercio. Servicio de ómnibus y de internos. Pida prospectos. Expedimos títulos y proveemos de empleo a nuestros graduados.

ACADEMIA DE IDIOMAS ROBERTS Malecón 153. Telf. M-2124. ¿Desea usted aprender inglés? Compre el método Roberts. Se recomienda por sí solo. Distinción. Eficiencia. Garantía. Cuarta edición: $2.00.

INTERES GENERAL

INGLES, TAQUIGRAFIA INGLESA Y española, Teneduría, Cálculos Mercantiles, Aritmética, Algebra, Caligrafía, Mecanografía y Ortografía: 6 pesos mensuales a domicilio por el Profesor F. Heltzman. Estrella 166, altos, A5-1822

ALQUILERES

79 HOTELES

HOTEL "VEDADO"
CALLE 19 ESQUINA A M
Residencia excelente, que reúne excepcionales condiciones para vivir con toda comodidad. Frecuente y fácil comunicación con la ciudad y repartos. Esmerado servicio, comida criolla, española y americana. Telf. F-6631.

HOTEL Y RESTAURANT «LAS TULLERIAS»

Monserrate 407 entre Lamparilla y Obrapía. ¿Desea usted comer bien y barato, con esmerada atención, precio reducido y vivir tranquilo y con mucho fresco Visítemos y quedar encantado. Cerca de teatros y tiendas.

HOTEL HANABANA

Lo más céntrico de la ciudad, Neptuno No. 105 entre Prado y Consulado, magníficas habitaciones, inmejorable comida, agua fría y caliente, elevador noche y día. Precios especiales a familias estables. Teléfono A-9041.

HOTEL PRADO
Prado 351 esq. Virtudes
Entrada por Virtudes, habitaciones balcón a Prado, agua abundante caliente y fría, buena comida, familias estables $40 a $45 por 2 personas, ascensor día y noche. M-7660 F. Mariño G.

"TROTCHA"

En lugar más céntrico del Vedado. Amplias y frescas habitaciones. con o sin comida, a una cuadra de los baños de mar, tranvías y ómnibus. Calzada y Dos Vedado. Telf. F-2383.

HOTEL COLONIAL
SAN MIGUEL 254
Esquina a Galiano. Habitaciones y apartamentos con baño privado y muebles modernos. Magnífico comedor con carta. Elevador día y noche. Precios especiales para huéspedes por mensualidades. Confort y moralidad. Teléfono A-6958.

THE SAVOY
F y Quince, Vedado
Telf. F-6616
Situado en un lugar alto del Vedado, con fácil y frecuente comunicación con la ciudad y repartos. Rodeado de jardines, con 600 metros de hermosos portales. Las habitaciones tiene ventiladición directa. teléfono, baño privado, con agua fría y caliente. Precios moderados, incluyendo tres excelentes comidas. El servicio en mesas separadas, para cada familia.

HOTEL "IDEAL ROOM"
Prado 93B, (Por Pasaje)
¿Desea vivir en casa tranquila, mejor que en su propia casa? Visite esta gran casa, aunque sea por curiosidad. Por dentro, la mejor. Si hace poco usted la visitó y no encontró habitación, vuelva a visitarla, hay habitaciones disponibles. Visite esta casa y así verá su patio andaluz, de hace poco. Se construyó el mejor, sin duda. Precios los más económicos. Se exigen referencias de moralidad y pagos.

HOTEL «VANDERBILT»

Neptuno 1223. Situado en lo mejor de la Loma de la Universidad, lujosas, amplias y confortables habitaciones; baño privado: agua abundante fría y caliente. Atención esmerada. Neptuno 1223.

HOTEL «SANTA FE», S. A.

Amistad número 309 (altes 61) entre San José y San Rafael. Lo más céntrico de la Habana, próxima al Capitolio, teatros y principales tiendas. Telf. M-7589 Grandes frescas habitaciones Excelente comida Precio moderados. Se exige moralidad.

ALQUILERES

79 HOTELES

HOTEL BIARRITZ
RESIDENCIAL
Prado 519 frente al Capitolio, para matrimonio sin niños exclusivamente Hermosas y ventiladas habitaciones con baño privado y closets. Lujoso roof garden y cocina moderna. Comida a la carta. Elevador día y noche. Confort y limpieza. Estricta moralidad.

HOTEL "CANADA"

Restaurant, Villegas y Tejadillo, dos cuadras Prado, tres Parque Central, Residencia para familias estables. Habitaciones agua caliente, elevador, cocina moderna; todo el servicio desde $26.00 mensuales.

HOTEL "ANDINO"

San Lázaro 1218, esquina a M. U-2553. Unico en su clase. Moderno, céntrico, amplio, fresco, saludable, frente Universidad. Conviene para los que necesitan vivir cerca de los hospitales Calixto García o Mercedes. Habitaciones con baño privado, balcón, hermosa vista, con tres excelentes comidas: 45 pesos, matrimonio. Una persona desde 28 pesos. Clientela escogida. Pensión completa para huéspedes del interior. Precios sin competencia. Esmerado servicio en mesas separadas.

Hotel Roosevelt
AMISTAD Y SAN MIGUEL
$55.00 mensuales. Matrimonios con tres excelentes comidas
Apartamentos para familias, todos con baño privado. Elevadores día y noche.

80 CASAS DE HUESPEDES

OBRAPIA 407, ALTOS CASTEL-VIEO Casa de huéspedes con servicio completo y esmerado. Excelentes comidas, inmediata a todas las Secretarías. M-2071.

CASA DE HUESPEDES, SAN RA- fael y Galiano, al lado de El Encanto, entrada por San Miguel 205, habitaciones con toda asistencia. Con o sin muebles. Precios módicos. Altos Emperatriz.

CASA DE HUESPEDES GALIANO 455 entre San José y Barcelona habitaciones espléndidas con lavabos, agua caliente; comida variada; precios módicos. Sólo moral absoluta. M-7380.

LA FLORIDA CASA HUESPEDES Bernaza 113. A una cuadra cuadra Parque Central. Alquilo habitaciones amplias modernas, lavabos agua corriente y caliente en los baños, comida exquisita, abundante. Precios económicos.

CASA DE HUESPEDES LA «REPU- blica». Aguila 559 esquina a Barcelona. Telf. A-6639, habitaciones y departamentos conagua corriente todos; excelentes comidas. Se admiten abonados al comedor. Precios económicos.

MANSION RESIDENCIAL ALQUILA amplias y ventiladas habitaciones con toda asistencia servicio esmerado, Línea y 6 902. F-6426.

PRADO Nro 22. AMPLIAS HABITA- ciones con vista a la calle; cea los Carnavales desde su casa. Magnífica comida. Agua abundante. Moralidad, precios situación. Hombres solos. $20.00, todo servicio.

CASA HUESPEDES MAGNIFICA HA bitación matrimonio agua día y noche, teléfono. Absoluta moralidad y orden, $35.00 matrimonios todo servicio. Amistad 208 casi esquina a Neptuno.

CAMPOAMOR
COMPOSTELA 608 (MODERNO) ENTRE SOL Y LUZ
Habitación con baño privado **$15**
Habitación con baño privado y comida **$30**
INFORMES: TELF. A-7350

CASA DE HUESPEDES, HABITACIO- nes vista calle lavabo agua caliente toda asistencia; matrimonios $35, hombres solos $20. Admitimos abonados hay teléfono. Obispo 455. Segundo piso.

CASA PARA FAMILIAS: HABANA 505 altos: Alquilo apartamentos con o sin muebles; se da comida. Absoluta moralidad. Teléfono A5-4402. Pregunte por Arocha.

HUESPEDES «LA MILAGROSA»

Habitaciones grande sy frescas con baño privado y agua caliente, propias para matrimonios. Comida de primera a la carta. Precios de situación con toda asistencia. Absosuta moralidad y orden. Teniente Rey 204, altos, esquina Aguiar. Telf. M-1250.

CASA DE HUESPEDES «LA MATAN- cera», Reina número 219, esquina Manrique. Telf. A-0238. Se alquilan amplias habitaciones con vista a la calle, con o sin baño, agua fría y caliente, a precios muy reducidos. Comida española y criolla.

CASA DE HUESPEDES «LA REPU- blica», Aguila 559 esquina a Barcelona, Teléfono A-6639; habitaciones y departamentos con agua corriente todos; excelentes comidas, Se admiten abonados al comedor. Precios económicos.

CASA DE HUESPEDES: TURIS, Manrique 611, entre Reina y Salud. Telf. A-6388. Hermosas habitaciones, vista calle e interiores. Matrimonio: $35.00. Individuales: $20.00. Abonados al comedor $13.00.

LEALTAD 406 CASI ESQUINA SAN Rafael, magníficas habitaciones, departamentos con baño privado. Económicas. Casa mucha moralidad, teléfono M-3450.

CASA PARA FAMILIAS: PRADO 251 antes 65, exclusivamente para personas de estricta moralidad. Si no es así, no se presente. Habitación con balcón calle, con toda asistencia. Comida inmejorable. En azotea, habitación para matrimonio u hombres solos.

CASA DE HUESPEDES «LA ISLA» Monte 213, por Factoría. Exclusivamente personas moralidad, habitaciones balcón. Edificio moderno. Comida a la carta. Matrimonio desde $42.00. Telf. A-9210.

CASA FAMILIA SERIA Y ELEGAN- te alquila habitación exterior o interior a mayores solamente, con todo servicio y teléfono, comida excelente. Lugareño 6 altos, casi esquina Requena.

81 CASAS DE COMIDAS

CONSULADO 252, BAJOS CASA PAR ticular, desea familia formal para mandar comida, papa rellena, tamal, croquetas, bacalao vizcaina, mariscos, esmerada limpieza. Hora fija. Teléfono M-3376

CASA PARTICULAR REPARTE CO- mida variada a reducido número familia, Artículos primera. Aceite Balcells. Manteca chicharrón. Domingos: pollo. Precios: 1 persona 40 cts. dos 60 cts. Telf. A-7146.

DOS HABITACIONES JUNTAS O separadas se alquilan en casa de buena familia; tiene balcón. Habana 14, altos.

CASA PARTICULAR SIRVE COMI- da a domicilio abundante y variada. 1 persona, 40 cts.; 2: 60 cts.; 3, 90 cts. A-6926 ....

M.E.C.D. 2016

ALQUILERES

82 APARTAMENTOS

$22.00 VILLEGAS No. 55 y 57 ENTRE Empedrado y Progreso, edificio de apartamentos recién construído, cada apartamento con sala, dormitorio, baño y cocina.

EDIFICIO «ARBOS» OQUENDO 308 entre San Rafael y San Miguel. Alquilo apartamentos frescos e independientes. Informan en la misma.

APARTAMENTO CON SERVICIO PRIvado muy ventilado, balcón, dos ventanas, abundante agua fría y caliente; buena comida si desea, todo bueno y económico. Hay teléfono, orden y aseo. O-Reilly 209, moderno.

APARTAMENTO CON AGUA ABUNdante, San José 1114, entre Infanta y San Francisco, 2 habitaciones, baño y cocina. Informes: U-2582.

SE ALQUILA APARTAMENTO VISta calle, frente «Fin de Siglo, Aguila 455.

SE ALQUILAN APARTAMENTOS Y habitaciones a hombre solo o matrimonio sin niños en la Calzada del Cerro No. 1211 casi esquina Tejas. Informan en la misma.

CASAS APARTAMENTOS. RECIENtemente pintados, modernos, ventilados, dos cuartos; sala comedor; precioso baño intercalado; cocina de gas; baño criados. Edificio «Padrón». Neptuno 969. Telfs U-5158 y U-6889.

EDIFICIO URSULINAS
EGIDO ESQUINA A SOL
Casa de apartamentos modernos, propios para matrimonios o reducida familia, con servicios sanitarios completos; luz, agua caliente y fría; situados en lo más céntrico de la ciudad, con espléndidas vías de comunicaciones para toda la capital e interior de la República.
INFORMES EN EL MISMO
PRECIOS MODICOS
Apartamento bajo Nro. 1.

ALQUILO HERMOSO APARTAMENto de sala; 2 cuartos; hall; baño completo y balcón a la calle. 10 de Octubre 409 edificio «Larrea». Informes en la misma. Teléfono M-2422

APARTAMENTOS DE LUJO
Acabados de construir. Lo más moderno y lo más céntrico. Ideal para matrimonio. Galiano 205, entre Virtudes y Concordia. Informan Teléfono F-3317 y en el apartamento No. 1 del edificio.

SE ALQUILA APARTAMENTO INterior calle 17 Nro. 1411 entre 26 y 28, Vedado. Sala, dos cuartos, comedor baño y cocina $15.00. Teléfono F-2736

SE ALQUILAN BUENOS APARTAmentos con todo lo necesario a precios reducidos, buena comida si la desean; agua fría y caliente siempre. Hay teléfono, orden y aseo. O-Reilly No. 209.

REPARTO ALMENDARES 814 ACAbándose fabricar, preciosos departamentos independientes con monísimos baños, patio y lavadero. Rutas 30 y 57 por esquina. Consulado entre 11 y 12 U-5064.

EDIFICIO ARCOS, SE ALQUILAN apartamentos grandes al frente y uno pequeño al fondo, informa el conserje del mismo. F. entre 19 y 21 Vedado.

APARTAMENTOS NUEVOS. DOS habitaciones muy frescas baño; cocina y luz gran patio para lavar; a 10 pesos al mes. Calle 6 No. 369, esquina a 37, Vedado, barrio del Príncipe.

SE ALQUILA UN DEPARTAMENTO de dos posesiones, y con balcón a la cale. en Compostela 362, altos entre Lamparilla y Obrapía.

CASAS APARTAMENTOS. RECIENtemente pintados, modernos, ventilados, dos cuartos; sala; comedor; precioso baño intercalado; cocina de gas; baño criados. Edificio «Padrón». Neptuno 969. Telfs. U-5158 y U-6889

EDIFICIO «AGUIAR» — MODERNOS apartamentos de 2 habitaciones y baño completo; luz, teléfono, agua caliente y ascensor. Sólo personas absoluta moralidad.

$18 ALQUILO APARTAMENTO PRImer piso alto, con balcón a la calle compuesta de sala, cuarto, cocina y baño Salud 609 entre Oquendo y Soledad, Informan en el mismo encargado.

SE ALQUILA UN APARTAMENTO en San José y San Nicolás, moderno de lujo dos habitaciones, baño y cocina; La llave en el café bajos. Informan F-7798.

ALQUILO EN GALIANO LA MITAD de una sala. Informan en Neptuno 617 entre Escobar y Gervasio. Telf. U-3322. Fernández.

SE ALQUILA UN APARTAMENTO en Velasco Nro. 5 entre Habana y Compostela, una cuadra antes de los muelles. Informes Habana y San Isidro, bodega.

ALQUILO APARTAMENTOS CUARtos tienda y almacén, pequeños precios situación. San Ignacio 364.

ALQUILO APARTAMENTOS Y cuartos todos balcón calle en los altos, tres tiendas y dos almacenes juntos o separados en los bajos y les doy contrato. Amargura 5.

HOTEL DE APARTAMENTOS
8 y 19
1, 2, 3 y 4 cuartos, cocina Frigidaide
GARAGE
RESTAURANT
PISCINA
Grandes reservas de agua

SE ALQUILAN EN AMARGURA No. 253 entre Compostela y Habana, un apartamento bajo con vista a la calle y una habitación interior con agua en el mismo y una habitación con balcón a la calle. Se piden referencias y hay servicio teléfono para recados.

SUSCRIBASE Y ANUNCIESE EN EL «DIARIO DE LA MARINA»

ALQUILERES

OFICINAS

ALQUILO PARA OFICINA OFIcios Nro. 164 en $14.00 informan Teléfono A-7324.

ALQUILO EN QUINCE PESOS PAra oficina o comercio pequeño, Lamparilla 315 entre Compostela, Aguacate, tiene puerta metálica, pila de agua, llave la misma. Dueño F-4065.

83 DEPARTAMENTOS

SE ALQUILA DEPARTAMENTO DOS habitaciones, puerta a la calle, quince pesos y varias habitaciones desde seis pesos, agua abundante Teniente Rey seis entre Mercaderes y Oficios

SE ALQUILA UN APARTAMENTO en casa de familia a unmatrimonio sin niños u hombre solo. Tiene buen servicio, Aguiar 514, segundo piso.

FAMILIA RESPETABLE ALQUILA departamento de dos piezas grandes, claras, con balcón a Reina, a personas decentes. Referencias. Comidas si desean. Reina número 202, altos, esquina a San Nicolás.

MONTE 12 ESQUINA ZULUETA, ALquilo departamento de sala, habitación muy independiente en azotea, con servicios, agua abundante, en casa de orden, buen aspecto.

HABANA 219 ESQUINA EMPEDRAdo. Alquilo departamento de sala, habitación vista calle, lavabo, agua, es casa de orden, buen aspecto.

SE ALQUILA UN DEPARTAMENTO con baño intedependiente, bueno y barato. San Miguel 807 entre Aramburo y Soledad.

MALECON 681, BAJOS IZQUIERDA, matrimonios solo alquila a persona de moralidad, un departamento de 2/4 y baño completo privado, Unico inquilino. No hay cartel.

SE ALQUILA SAN RAFAEL NRO. 466, altos entre Lealtad y Campanario amplia y ventilada sala a profesional u hombres solos.

SE ALQUILA UN DEPARTAMENTO de dos posesiones y con balcón a la calle, en Compostela 362 altos entre Lamparilla y Obrapía.

EDIFICIO PASEO
Paseo y 25, Vedado. Se alquila un departamento en este moderno Edificio. Se puede ver a todas horas. Informes: Molina, M-9659.

DEPARTAMENTO DE DOS PIEZAS grandes, baño completo anexo, agua caliente, entrada independiente, casa moderna, Alturas Buenavista frente colegio Belén. Razonable, con o sin muebles, con o sin comida. A propósito para estudiantes, señoras solas, gabinete profesional, etc. Telf. FO-3316. Unico inquilino.

DEPARTAMENTO CALLE ZANJA 58 altos entre Galiano y Rayo con Laboratorio y agua corriente. Informan en la misma bajos muy claros y frescos.

HABANA 219 ESQUINA A EMPEdrado, alquilo hermosa accesoria de sala, y habitación, lavabo agua corriente. Es casa de orden. Buen aspecto.

MONTE 12 ESQUINA ZULUETA, ALquilo departamentos de sala, habitación grande, vista calle. Es casa de orden, buen aspecto.

EN COMPOSTELA 371 SE ALQUIla un departamento con vista a la calle, accesorias a la calle y habitaciones.

EDIFICIO ALASKA
Calle 23 y M. Vedado, Se ha desocupado un hermoso departamento en este edificio. Véalos, pues se alquila en seguida. Informes: Molina M-9659

MONTE 1,113 ENTRE ROMAY Y SAN Joaquín, se alquila un departamento alto, sala, dos cuartos, baño y cocina de gas, vista a la calle y gran terraza. Precio $17.00 mensuales. Llaves en el Departamento B.

HABANA 219 ESQUINA A EMPEdrado, alquilo hermosa accesoria de sala y habitación, lavabo agua corriente. Es casa de orden. Buen aspecto.

MONTE 12 ESQUINA ZULUETA, alquilo departamento de sala, habitación grandes, vista calle. Es casa de orden, buen aspecto.

ALQUILO CASA EN VILLANUEVA 266 altos, con sala, saleta, tres cuartos, comedor, baño y cocina. Precio $25.00. Teléfono U-5352; U-1657. Verla 2 a 5 p.m.

SE ALQUILAN DOS DEPARTAMENtos. Sala, 2 habitaciones, cocina y baño. Quince pesos. Calle 15 No. 1297 entre 18 y 20 Vedado.

84 HABITACIONES

ALQUILO AMPLIA HABITACION anexa al baño con o sin comidas en casa particular a matrimonios sin niños. Infanta 454 altos esq. San Rafael U-3987 cerca Universidad.

ALQUILO AMPLIA HABITACION con balcón a la calle en casa de familia, Estrella 452 altos esquina a Gervasio.

CASA FAMILIA ALQUILA HABITAción balcón calle con o sin muebles apartamento cómodo interior; puede cocinar, casa fresca, bonita, tranquila, agua siempre, poca familia, deseo personas serias. Mnrique 213, primer piso.

EN CASA PARTICULAR SE ALQUIla una habitación ventilada a persona seria que desee vivir en familia. Cárdenas 114 segundo piso. Teléfono M-8091

EN CASA PARTICULAR SE ALQUIla una habitación a hombres solos o matrimonio sin niños. Crespo Nro. 113, altos.

CASA FAMILIA GLORIA 362, ALtos, entre Suárez y Revillagigedo; alquílase una habitación a personas mayores morales. Módico alquiler. Hay teléfono. Se exigen referencias.

CASA PARTICULAR ALQUILA DOS frescas habitaciones $17.00. Juntas o separadas, caballeros o señoras solas, anexas baño con muebles o sin ellos. Tenerife 130 altos. Telf. A5-5592

VEDADO: ALQUILO HERMOSA HAbitación con baño anexo para matrimonio o dos personas. Todo servicio y confort 23 No. 809 esq. a A. F-5798.

PRADO Nro. 561 FRENTE AL CAPItolio se alquilan amplias y frescas habitaciones. Agua abundante.

ALQUILERES

84 HABITACIONES

PRADO 58 ALTOS ALQUILO ESpléndida habitación, balcón al Prado, con muebles o sin ellos. Para caballero que desee vivir bien. Hay teléfono. Precio razonable. Véala.

ALQUILO AMPLIA Y FRESCA HAbitación, con o sin muebles, balcón, contigua al baño, agua caliente, excelente comida, teléfono. O-Reilly No. 503.

HABITACIONES DESDE CINCO PEsos hasta diez para hombres solos; con abono de comida le resultaría muy barato. O-Reilly 209. Hay teléfono y orden.

VEDADO: RESIDENCIA PARTICUlar alquila habitación a dos señoritas o jóvenes: $32.00 ambos. Todo servicio y confort. 23 número 809, esquina a A: F-5798.

EN LA HABANA, EN CASA DE FAmilia, se alquila una magnífica habitación y un departamento en la azotea con entrada independiente. Informes: M-7012.

ALQUILO HABITACIONES ALTAS con cocina y baño independiente, Gloria 773 entre Rastro y Carmen, dos cuadras del mercado $15 con luz.

HERMOSA HABITACION INDEPENdiente, baño agua caliente, magníficos muebles, comida inmejorable, propia para 2 o 3 personas. Telf. F-3837. 17 No. 256 entre I y J.

GRAN CASA PARA FAMILIAS, MONte 5. Alquilo hermosos apartamentos de dos habitaciones, baño privado, balcón. Punto céntrico, casa de moralidad, mucha limpieza, pintados con exquisito gusto. Telf. A5-0401.

SE ALQUILA UNA HABITACION EN casa particular con entrada independiente. Fundición 21, entre Picota y Compostela.

SE ALQUILA UNA HABITACION amueblada: $15.00, vista calle; otra $10.00, teléfono, recibidor, agua caliente todas horas. Punto ideal. Seriedad y economía. Compostela 671, frente Gobernación.

REINA 12 FRENTE A LOS PREcios Fijos; alquilo habitaciones desde $7.00 en adelante; las hay con balcón, lavabo, hay teléfono y es casa moralidad. Informes primer piso derecha.

EN CASA DE FAMILIA SE ALQUILA magnífica sala, en la misma una habitación para hombre solo Compostela 314 entre Obispo y Obrapía.

NEPTUNO 162, ALTOS, FRENTE AL cine «Encanto» Alquilamos habitación alta propia caballero solo. Pedimos referencias moralidad. Orden. Pocos inquilinos. Teléfono.

PRADO 115 ALTOS. ALQUILO AMplia habitación con terraza propia para matrimonio, otra chica a persona sola, con o sin comida.

ALQUILO GRANDE Y VENTILADA habitación, agua abundante, caliente y fría. Precio: $10.00, Amistad 204, último piso.

SE ALQUILA HABITACION ANEXA al baño a matrimonio u hombres solos y una cocina propia para cantinas. Casa particular, moralidad, Villegas 107, altos.

SE ALQUILA UNA AMPLIA HABItación con baño anexo en casa familia, Calle. Primera 115 entre Josefina y Gertrudis, Telf. X-3675.

SE ALQUILA UNA HABITACION amplia con cocina y servicio completo en la azotea, con o sin comida y con teléfono. Lealtad 211 entre Concordia y Virtudes. Agua abundante.

NEPTUNO 307 ALTOS ENTRE AGUIla y Galiano, se alquila una habitación con lavabo a matrimonio solo señora o caballero que sean decentes, casa de moralidad; no falta agua.

HABITACION MODERNA VISTA CAlle, magnífico baño, anexo; otra chica, juntas o separadas a matrimonio, caballeros solos, decentes casa respetable. Galiano 223 esquina y entrada Concordia. Primer piso.

PARA HOMBRE O MUJER SOLOS, habitación amplia con balcón independiente, familia honorable $10.00. En la misma vendo acustrion poco uso. Suárez 117, altos.

EN CASA PARTICULAR SE ALQUIla una habitación a hombres solos o matrimonio sin niños. Crespo 105 altos, entre Trocadero y Colón. Se exigen referencias.

SE ALQUILAN HABITACIONES CON baño, frescas y ventiladas; nunca falta agua. Amistad Nro. 353, primer piso.

CASA PARTICULAR ALQUILA ESpléndida habitación amueblada matrimonio sin niños o personas solas que estén de temporada, agua abundante, teléfono. Industria Nro. 316, entre Neptuno y San Miguel altos.

COMPOSTELA 570, ALTOS ALQUIlo habitaciones con o sin muebles, comida excelente; agua caliente, casa moral; a matrimonio $32, hombres solos, $16.

CAMPANARIO 251 ALTOS ESQ. Concordia. Alquilo una habitación con balcón por Campanario, con lavabo, teléfono y limpieza. Sin muebles.

EN 4 No. 160 BAJOS ENTRADA INdependiente se alquila habitación con servicio; comedor anexo, propio matrimonio. módico precio. Informes en 4 No. 154.

EN RESIDENCIA PARTICULAR ALquílase con todo servicio, habitación amplia anexa al baño, para matrimonio o tres señoritas o jóvenes estudiantes, Telf. F-7728 peda Universidad.

ALQUILO PRADO 61. 1 PISO, 2 HAbitaciones; una sala con o sin muebles; derecho cocina gas. Juntos, Separados. Casa limpia, decente, Económicos, deseando comida y todo servicio.

NEPTUNO 357. 2do PISO ENTRE GAliano y San Nicolás familia alquila espdéndida habitación independiente: baño anexo, balcón; a caballero o señora de absoluta moralidad.

ALQUILO AMPLIA HABITACION con balcón a la calle en casa de familia. Estrella 452 altos esquina a Gervasio.

SEÑORA ESPAÑOLA SE OFRECE para habitaciones o criada de mano, es formal y trabajadora. Tiene buenas referencias, Menos de $20.00 no se coloca. Informan: Telf. A-7316.

SAN PEDRO 310 HABITACIONES y Departamentos desde 5 pesos en adelante, viva cómodo y barato, agua abundante y absoluta moralidad.

ALQUILERES

84 HABITACIONES

SE ALQUILAN DOS HABITACIONES a matrimonio o persona sola, punto céntrico, San Rafael 575, entre Gervasio y Escobar. Se piden referencias.

(COMPOSTELA 508)
Entre Teniente Rey y Muralla amplias habitacionse y departamentos de $10 a $18. Referencias.

SE ALQUILAN DOS HABITACIONES con entrada independiente. Informan Santa Catalina 307, Víbora. Teléfono I-3607

AMPLIA HABITACION ANEXA BAño alquílase toda asistencia matrimonio o dos personas. Atención esmerada, trato familiar, economía. Calle K No. 113 esquina 11 primer piso. Teléfono F-6481. En la misma alquílase un garage.

SAN LAZARO 1264 ANTES 504 LOma de Universidad. Alquilo grandes y frescas habitaciones muy baratos sólo a personas de moralidad. Con mucha agua. Casa de buen aspecto.

CASA PARTICULAR, ALQUILA HAbitación a matrimonio sin niños u hombres solos que deseen vivir en familia, con toda asistencia y muebles si se desea, únicos inquilinos. Deseo referencias. San Rafael Nro. 457 (bajos) casi esquina a Campanario.

EN CASA DE CORTA FAMILIA SE alquila una hermosa habitación con vista a la calle. Se exigen referencias. Manrique 206, bajos.

FAMILIA PARTICULAR ALQUILA habitación amueblada lavabo agua abundante con comidas $20 mensuales sin comida $14 a persona sola, Unico inquilino entrada independiente. Referencias Informan U-5373.

MURALLA 313 ALTOS ENTRE HABAna y Compostela, Alquilo en una hermosa terraza espléndida habitación con lavabo, balcón a la calle, luz, teléfono, casa moralidad.

EN PRADO 559 ENTRE TENIENTE Rey y Dragones, Se alquila una habitación amplia y fresca, en la azotea. Se toman referencias.

ATENCION
Habitaciones con agua corriente Villegas 51 esq. Empedrado, con teléfono y agua caliente, Consulado 254 entre Animas y Virtudes, y Apartamentos Soledad 360 entre Neptuno San Miguel.

ALQUILO AMPLIA HABITACION, anexa al baño en casa particular a matrimonio sin niños con o sin comidas. Infanta 454 altos, esquina a San Rafael U-987 cerca Universidad.

VEDADO: DOS Y ZAPATA Nro. 260 casa particular, moderna, corta familia alquila 2 habitaciones, baño privado, vista calle. Absoluta moralidad. Telf. F1-7081

SE ALQUILA UNA HABITACION amplia, ventilada en casa de familia de estricta moralidad. Lealtad No. 154 altos.

CASA DE BUEN ASPECTO Y MORAlidad habitaciones amplias y ventiladas con luz, teléfono, hay cocina amplia pueden cocinar familias. Obrapía 359 altos entre Habana y Compostela.

AGUILA 506 ESQUINA SAN JOSE Se alquila habitación grande, con lavabo y muy ventilada, a hombres solos o matrimonios sin niños. hay teléfono y agua caliente.

SE ALQUILA UNA HABITACION, Aguiar 107 1er piso alto a persona sola o matrimonio sin niños, se cambian referencias, pocos inquilinos, entre Cuarteles y Chacón.

SE ALQUILAN HABITACIONES Y Apartamentos desde $8.00 hasta $15, balcón a la calle. O-Reilly 102 altos frente al Ayuntamiento (a matrimonio sin niños). Teléfono U-6449. García.

VEDADO. 17 Nro. 656 ENTRE A Y B familia honorable alquila ventilada y hermosa habitación con asistencia, para matrimonio o señora sola, 3 habitaciones para muebles. Precio $7.

SI QUIERE COMER SABROSO ALquile una habitación con vista a la calle, en Obispo 415 altos de la sombrerería, entrada por Aguacate o abónese al comedor. Se cambian referencias. Precios módicos.

¡PUNTO CENTRICO! SAN MIGUEL entre Industria y Amistad, se alquila la habitación grande, elegante amueblada, fresca, con entrada independiente, baño, agua caliente. Precio $17.00. Informan: M-7490.

SE ALQUILA HABITACION EN azotea independiente, Trocadero 419 esquina San Nicolás; informan en el departamento 5

FAMILIA HONORABLE OFRECE hospedaje a señorita estudiante o empleada. Informes San Miguel 655 bajos casi esquina a Lucena. Teléfono: U-3576.

ALQUILO MODERNA HABITACION, otra chica propia para señor solo, magnífico baño anexo; balcones calle; juntas o separadas. Casa respetable. Galiano 223 esquina y entrada Concordia, primar piso.

CAMPANARIO 412, PRIMER PISO alto, entre San Rafael y San José, casa de orden y moralidad. Habitaciones matrimonios sin niños u hombres solos.

AMPLIAS Y FRESCAS HABITACIOnes con balcón a la calle y una en la azotea independiente. Monte 562 entre San Nicolás y Antón Recio. Teléfono A5-2912.

CASA MORAL ALQUILA HABITAción a una o dos personas mayores sin niños. Animas 769 (altos) entre Belascoaín y Gervasio.

SE ALQUILA UNA HABITACION con baño privado balcón a la calle. Residencia Santa Ana, Campanario 222 seq. a Concordia.

ALQUILO HERMOSA, FRESCA HAbtación, agua caliente en baño, comida inmejorable, calle 17 No. 256 entre I y J. Vedado. Telf. F-3837.

CALLE DEL CRISTO No. 21. SE ALquila una habitación amueblada casa particular abundante agua; otra en la azotea, se piden referencias.

VEDADO: FAMILIA DISTINGUIDA, alquila una hermosa y fresca habitación con baño anexo, muebles y todo servicio. Tel. F-7135.

VEDADO ALQUILO 2 HABITACIOnes con baño, luz y entrada independiente. Referencias. Calle 12 No. 513, entre 21 y 23.

SE ALQUILA INDUSTRIA 304 ALtos casi esquina a Neptuno, habitación a la calle y lavabo agua corriente a persona sola de buenas costumbres.

ALQUILERES

84 HABITACIONES

NEPTUNO Y GERVASIO SE ALQUIla una habitación con balcón a la calle y su salita, en 10 pesos.

VEDADO. CALLE 4 NRO. 608 ALtos, entre 25 y 27, en casa de familia respetable, se alquila con comidas una habitación anexa al baño

SE ALQUILA UNA HABITACION ALta y ventilada en casa de familia extranjero y en lo más céntrico del Vedado F-4296.

EDIFICIO «CUBA» SEIS PISOS. Empedrado No. 42 antiguo. 360 moderno, entre Habana y Compostela. Se alquilan amplias y ventiladas habitaciones, muy baratas, elevador, lavabos, luz toda la noche. Orden y moralidad. Telf. M-5113.

EN LO MEJOR DEL VEDADO, CALzada 510 entre D y E se alquilan tres habitaciones unidas con servicio portal, entrada independiente y uno bueno en la azotea. Casa tranquila.

SE ALQUILAN DOS HABITACIONES con balcón a la calle también se alquila una habitación en la azotea. Monte 562, altos.

SE ALQUILA EN COMPOSTELA NUmero 457, entre Teniente Rey y Amargura, espaciosos y frescos apartamentos y habitaciones acabados de pintar. Llaves e informes en la misma. Propietario: Aguiar número 305, edificio Pedroso.

ALQUILO AMISTAD 376 PUNTO céntrico con esquina a Barcelona casa 4 plantas acabada fabricar, apartamentos o habitación la planta baja propia para gabinete u otro negocio; es una casa completa para tener familia. Informan Prado 251.

85 NAVES - LOCALES

SE ALQUILA UN LOCAL DE 4 MEtros por 5, en 20 pesos, calle de San Miguel esquina a Consulado La llave en la barbería. Informan F-2265.

SE ALQUILA LOCAL PARA COMERcio Monserrate No. 481. Informan Reina No. 416 Telf. M-4022.

SE ALQUILA MAGNIFICO LOCAL para oficina o pequeño comercio en la misma una habitación para hombre solo. Véalos en Compostela 314 entre Obispo y Obrapía.

ALQUILO LOCAL: LUGAR CENTRIca hace esquina, dos cuadras de los muelles. Propio para pequeño comercio. Picota No. 276, esquina Fundición. Precio de ocasión. Informes Leyte-Vidal M-2222.

VIBORA. SE ALQUILA HERMOSO local para comercio, con vivienda, San Francisco 301 esquina a Armas, llave en la bodega, trato Galiano 476 entre Zanja y Barcelona primer piso.

ALQUILO PARTE DE UNA AMPLIA sala para profesional u oficina. También una habitación clara y fresca. Industria Nro. 66 bajos casi esquina a Colón.

LOCAL DE 400 MTS. PROPIO PAra industria o almacén muy claro y ventilado con 2 servicios en la calle Pajarito entre Clavel y Santa Marta. Para más informes: I-5713

SE ALQUILA LOCAL PARA COmercio. Monserrate 481. Informan Reina 416. Teléfono M-4022.

ALQUILO AMARGURA 65 BAJOS ENtre Mercaderes y San Ignacio, local para pequeño comercia o industria $14.00 y habitación fondo $6.00. Aguilera, Mercaderes 213. M-8628 U-6509.

CARDENAS 61
Alquilo buen local para depósito materiales a cualquier industria cerca Monte la lave al lado, su dueño calle 8 Nro. 311 entre 13 y 15. Vedado.

SE ALQUILA UN LOCAL PROPIO para una sociedad u establecimiento compuesto de portal, salón, un cuarto y baño en la Calzada del Cerro No. 1211. Informan en la misma.

ALQUILO LOCAL: LUGAR CENTRIco hace cuchillo, a dos cuadras de de los muelles. Propio para un pequeño comercio. Picota 276, esquina a fundición. Alquiler $10.00. Informa Leyte-Vidal M-22222.

OPORTUNIDAD: EXCELENTE LOcal. Montado modernamente, buena clientela. Vestidos de señoras. Cedo por no poder atenderlo. Facilidades de pago. Informa Gutiérrez. Animas No. 318, altos.

EN GALIANO ALQUILO LA MITAD de una sala con armatostes en $25.00. Informan Neptuno 617. J. Fernanda, entre Escobar y Gervasio, Teléfono U-3322. A5-0372.

ALQUILO EN LEALTAD 306 AL LAdo de Neptuno un local propio para comisionista, depósito o industria con altos para vivienda. Informan en Villegas 474. Telf. A5-3441.

SE ALQUILA SUMAMENTE BARAto, magnífico local preparado para café o giro similar, en Lamparilla 305. La llave en los altos. Informes F-7473.

ALQUILO GRAN LOCAL 257 MEtros en el corazón de la Habana; Aguila esquina a Estrella propio para un gran establecimiento comercial. Véalo, informa Cuevas, Bernaza Nro. 209 teléfono F-5993

ALQNILO O-REILLY Nro. 364 MOderno entre Habana y Compostela. LLocal amplio propio para comercio. Informa Cuevas, Bernaza Nro. 209, teléfono F-5993

ALQUILO LOCAL: LUGAR CENTRIco hace cuchillo, a dos cuadras de los muelles. Propio para un pequeño comercio. Picota 276, esquina a fundición. Alquiler $10.00. Informa Leyte-Vidal. M-2222.

ALQUILO PROPIA PARA COMERcio, moderna nave recién pintada, con vivienda al fondo, dos habitaciones, baño intercalado, comedor, cuarto y servici ode criados, patio. Campanario 212 entre Virtudes y Concordia. De 2 a 5. Teléfono F-4259.

NAVES Y LOCALES QUE QUEDArán terminados para el día último de mes, se alquilan desde 60 metros a 300. Todos con pavimentos de granito y sin columnas intermedias; un local de esquina para adaptarlo a cualquier negocio y otro, propio para puestos de frutas, teniendo nueve apartamentos para familias en la planta alta. Marina y Ensenada, a media cuadra de Concha y de la Quinta del Centro Gallego: «La Benéfica».

ZULUETA 512 ENTRE MONTE Y Dragones, local propio para establecimiento; las llaves en el mismo, informan FO-2491.

ALQUILERES

85 NAVES - LOCALES

EN GALIANO ALQUILO UN LOCAL con sus armatostes en $25.00. Informan Neptuno 617 entre Gervasio y Escobar. Telf. U-3322 J. Fernández.

SE ALQUILA UNA NAVE 500 MEtros con cuarto de empaque y refrigeración, Subirana y Desagüe. Informa la Vinatera, Arbol Seco y Peñalver.

SE ALQUILA BUEN LUGAR
Para Bodega. Dueño Monte 917 de 3 a 7 p. m.

COMERCIANTES, INDUSTRIALES, alquilo hermosísimo local de 30x11 Jesús del Monte 516. Informan Teléfono F-3649.

87 HABANA

$30.00. SAN RAFAEL No. 808 BAjos, entre Oquendo y Soledad, sala, comedor, tres cuartos, baño y patio Informes bufete de Arellano M-3936.

SE ALQUILA HERMOSA CASA EN San José 862, entre Oquendo y Soledad, 2o. piso, sala, comedor, recibidor 4 cuartos, baño completo y baño criados. Informan en Oquendo 308 (Encargado).

CONSULADO 9 CASI ESQUINA AL Paseo del Prado, Se alquila en moderno Edificio, propio para personas de gusto, excelente piso altos, Recibidor sala; hall; dos dormitorios; con closets; baño completo intercalado; cuarto y servicio de cridos. Hay elevador día y noche. Informes misma.

SE ALQUILA EN EL MODERNO Edificio de Monserrate esquina a Progreso, el séptimo piso propio para personas de gusto. Recibidor, sala, comedor; dos cuartos con closets, baño intercalado y servicio de criados.

VILLEGAS 58 ENTRE PROGRESO Y Empedrado. Se alquila moderno bajo. Sala comedor al fondo; tres cuartos; baño completo; cocina y servicios de criados. Informes en la misma.

ALQUILO POZOS DULCES 118. MOderna casa, terraza, sala, saleta, 3/4 baño intercalado, comedor; cocina; cuarto servicio criados. Informes en el 120. Telf. M-6453.

ALQUILO EN EDIFICIO TROCADEro 255 esquina Amistad: Sala comedor 2 habitaciones; baño intercalado; cocina; despensa; lavadero. Informan azotea. Teléfono M-6453.

ALQUILO PISO BAJO ANIMAS 158. una cuadra Parque Prado. Sala, comedor, cuatro habitaciones; baño; patio. Llave en la misma. Informes Teléfono F-4878.

ALQUILAN SAN RAFAEL 1161, ALtos amplios, entre Mazón y Basarrate: sala, saleta, tres cuartos, comedor fondo, baño completo, cocina, un cuarto azotea. Agua no falta. Verla todas horas. Informan: F-6332.

SE ALQUILAN LOS COMODOS Y ventilados altos de O-Reilly 453, entre Aguacate y Villegas, compuestos de sala, comedor, tres hermosas habitaciones, una más pequeña, baño moderno y servicio de criados. Agua siempre en abundancia. Informan en los bajos.

SAN NICOLAS 851, PRIMER PISO, moderna, 3 cuartos, sala, comedor, baño, cocina etc. Agua abundante, cerca de Monte. Informes en la misma: X-1085: $30.00.

ALQUILO
Casa moderna de nueva construcción compuesta de sala, comedor, 4 cuartos, baño intercalado, servicio de criados, lavandero y patio. San Carlos 806 bajos, entre Sitios y Peñalver. Informes en la misma.

U-3143 COMPRO MUEBLES, OBjetos de arte, alfombras, máquina coser y escribir, sillón de barbería; todo lo que quiera vender. Trabajo los domingos, camión en puerta, dinero en mano.

EN $34.00 SE ALQUILAN LOS ALtos de la casa Oquendo 112, sala, hall, tres habitaciones y comedor, con baño completo y agua caliente. La llave en la misma. U-1346.

SAN LAZARO 203
Entre Aguila y Blanco: se alquila amplia y ventilada habitación con luz y balcón a la calle. Informan en la misma.

SE ALQUILA EL PRIMER PISO DE la casa Plácido 208.

EN 15 PESOS ALQUILO MODERNOS altos sala, comedor, dos cuartos, cocina, baño moderno; balcón a dos calles, escalera mármol, Paniagua y Empresa. Llaves Cerro y Zaragoza. Tintorería.

SE ALQUILA: LEALTAD 203, ESQUIna Virtudes, segundo piso, tres cuartos, cuarto criados y demás comodidades. Informes en la misma. Telf. FO-3793.

$25.00: SE ALQUILAN LOS ALTOS de Tenerife 210, entre Belascoaín y Rastro, compuestos de sala, comedor, dos cuartos, cocina y baño. La llave Rastro 68, encargado. Informes. Telf. F-6527.

ALQUILO: JESUS PEREGRINO 337, altos, sala, recibidor, cuatro cuartos, comedor al fondo, baño y demás servicios: $30.00. Informes: U-5005.

ALQUILO: SAN JOSE 663 Y 669, bajos, entre Belascoaín y Gervasio: sala, saleta, 3 cuartos, comedor, servicio de criados. Informan en la misma, de 10 a 12 y de 4 a 6.

MARINA 105
Frente al parque Maceo, bajos, casa moderan: recibidor, sala, comedor, 3 habitaciones, lujoso baño intercalado. Llaves en los mismos, de 9 a 11 y de 3 a 5. Informes: Telf. A-6318, O-Reilly 305.

EDIFICIO «RIVERSIDE», PISITOS independientes: sala, dos, tres cuartos, garage: $15.00, $18.00 y $25.00. tos, baño intercalado, comedor fon- 17 esquina a 26, Vedado.

LOMA UNIVERSIDAD $37.00 CASA de una planta con 4 cuartos, baño completo y demás comodidades. Agua abundante. Librería Albela U-5783. S. Lázaro entre L y M No. 1256

ALQUILERES

87 HABANA

SE ALQUILA LA CASA OFICIOS número 554, frente al mar: sala, comedor y dos habitaciones. La llave en la barbería de al lado.

SE ALQUILA EL PRIMR PISO, SAN Nicolás 827, moderno, cerca de Monte: sala, comedor, tres cuartos, baño, cocina de gas. Llave en la misma. Informan: Telf. U-6829.

$25 PISO BAJO, FRESCO, VENTILAdo, sala comedor, dos cuartos baño; cocina; patio; próximo tranvías y ómnibus. Esperanza 405 entre Figuras y Carmen. Llave carbonería Telf. FO-1217.

$40 A $47. PRECIOS DE 1939. REBAJADOS. PISOS COMPLETOS MALECON 315, S. LAZARO 320, entre San Nicolás y Galiano. Agua no falta, fría y caliente. Todos los locales con ventanas al exterior. Llaves en Malecón 20. piso. Informes M-2863.

Bajos Malecón, sala, 2 habitaciones, baño lujo, comedor, cocina cuarto y servicio criados. $45.

1er. piso Malecón sala, comedor, 3 cuartos, baño; cocina y servicio criados. $45.

Bajos San Lázaro, sala, comedor, 3 cuartos, baño lujo; cocina; cuartos; servicios criados. $43.

1er. piso San Lázaro, sala, comedor, 3 cuartos, baño; cocina y ss. criados. $45.

2do. piso San Lázaro, sala, comedor, 3 cuartos, baño lujo, cuarto y servicio de criados. $47.

ALQUILO ALTOS MANRIQUE ESquina Concordia 167. Sala; comedor, 4 cuartos; abundante agua motor; media cuadra Neptuno No. 45 llave tabaquera.

SE ALQLILA UNA CASA EN MARqués González Nro. 523, primer piso, con sala; comedor; 3 cuartos y servicio moderno. Informan en la bodega. Telf U-7020

ALQUILO GLORIA Nro. 722 ALTOS derecha entre Carmen y Figuras sala; comedor; tres cuartos y abundante agua. La llave en los altos izquierda. Precio $25.00

HORNOS Y VAPOR, A UNA CUAdra del parque Maceo, desde 25 pesos, casas modernas, con sala, comedor, dos habitaciones, baño completo, agua abundante. Informes: Vapor 53, bajos. A-9825

SE ALQUILA EL BAJO DE LA CAsa calle Zequeira 24, casi esquina a Romay compuesta de sala, dos habitaciones, cocina y un patio chico. La llave e informan en el 22, bajos.

SE ALQUILA UN DEPARTAMENTO interior en el segundo piso de la casa Dragones 467 entre Campanario y Lealtad, por el precio de treinta pesos mensuales, compuesto de sala; comedor; dos cuartos; baño intercalado y servicios. La llave en el almacén de al de al lado. Informes: teléfono A-7719

MALECON 319 ALTOS ENTRE AVE. Italia y San Nicolás, sala, recibidor, tres habitaciones, baño; comedor; cocina; cuarto y servicio criados. 50 pesos. Obispo 257 M-6917.

SAN MIGUEL 715. 1er. PISO ENTRE M. González y Oquendo, sala, comedor, tres habitaciones, baño; cocina; cuarto y servicio criados. 34 pesos. Obispo 257 M-6917.

MALECON 25 BAJOS ENTRE CARcel y Prado, sala, saleta, cuatro habitaciones, baño; comedor; cocina; cuarto y servicio criados patio. 50 pesos. Obispo 257 M-6917.

ANIMAS 459 BAJOS ENTRE SAN NIcolás y Manrique. Propia para laboratorio o consultoría. Zaguán, sala, recibidor, comedor, cinco habitaciones baño; cocina; local en el patio, cuarto desahogo, cuarto y servicio criados. The Trust Co. of Cuba, Obispo 257 M-6917.

CARLOS III No. 1051 ESQ. A CALLE Almendares. Se alquila 2do. piso. Sala, saleta; comedor; cuatro cuartos; baño intercalado; cocina, baño y cuarto de criados. Informan en los bajos.

ZANJA 705 ESQ. ARAMBURO ALTOS modernos sala, comedor 2 cuartos, baño intercalado, cocina gas o carbón siempre agua. Informa Telf. U-2381.

ALQUILO INFANTA 1013 CASI ESquina Desagüe, terraza; sala; saleta; 3 cuartos; comedor; baño, cocina; servicio criados, patio; traspatio. En la misma 8 a 12 y 2 a 6. Telf. M-6453.

JOVELLAR 54 ENTRE ARAMBURO y Hospital, magníficos altos, sala; saleta; tres grandes habitaciones; baño completo y servicios criados. Informan la misma.

ALQUILO: COLON NUMERO 305, SEgundo piso, compuesto de 3 habitaciones, baño complete y cocina. Las llaves e informes: Colón y Crespo, bodega. Telf. M-4362.

SE ALQUILAN MODERNAS ALtos San Miguel 107 entre Industria y Amistad, con sala, comedor, tres habitaciones, baño intercalado cocina gas, cuarto y servicio criado. Informan: Real Estate, Consulado y San Rafael. Telfs. M-2222 y A-6483.

SE ALQUILA UN PISO, SAN RAfael y Marqués González, Informes: U-1427.

ALQUILO EN EDIFICIO TROCADEro 255, esquina Amistad: sala, comedor, 2 habitaciones, baño intercalado, cocina, despensa, lavadero. Informes azotea. Telf. M-6453.

SE ALQUILA LA MODERNA PLANta alta, San Carlos 710, entre Estrella y Maloja, con sala, saleta, tres cuarto y servicio para criado. Informes: Telfs. M-1060 y M-1069.

ALQUILO $50, CLAROS, MODERNOS altos San Lázaro 510. Sala, saleta, 3 cuartos, salón comedor, cuarto servicio criados, agua abundante, 2 meses fondo.

ALQUILO $30 CADA UNO, BAJOS y altos, Aguila 819, Gloria y Apodaca, claros frescos; sala, 3 cuartos comedos etc. 2 meses fondo.

EN $22.00 SE ALQUILA CASITA MOderna e independiente compuesta de salita, cuarto, cocina, patio y servicio completo. Campanario 711 entre Estrella y Maloja. La llave en la bodega de estrella. Informan teléfono F-4701

ALQUILERES

87 HABANA

NEPTUNO Y ARAMBURO, CASA C elevador propia para personas gusto. Se alquila casa: sala, co dor, tres cuartos, baño intercalado, cina amplia, servicio criados, clara: $40.00. Informan en la mis

ALQUILO CASA $15 PORTAL, la, saleta, cuarto, cocina baño derno; patio árboles frutales. Cándido entre Pluma y Santa Em (Marianao). Omnibus esquina. In ma: Flora Herrera, 1 a 4 p.m.

SE ALQUILA SUAREZ 271, SEG do piso esquina a Avenida de paña, sala, comedor, tres habitacio baño completo, agua abundante liente y fría, cuarto y servicio criados. La llave en la bodega. Inf man F-3776.

ALQUILO ALTOS MODERNOS fanta y Clavel, sala, comedor, 3 tos, gran baño, servicio de cria lavadero; abundante agua fría y liente. M-1091.

SE ALQUILAN LOS ALTOS Oquedo 464 entre Zanja y Salud, la, recibidor, tres cuartos, baño co pleto intercalado, salón comedor, cina, cuarto y servicio de cria Llave en los bajos. Teléfono A- I-3781.

SE ALQUILAN LOS BAJOS DE Miguel 306 entre Rayos y San N lás, sala; comedor; cuatro cuartos; ño; cocina. La llave en los altos. foorman F-7798.

MALECON 411 ENTRE MANRIQ y Campanario, se alquila segu piso moderno, sala, saleta, tres d mitorios, baño intercalado, come al fondo, cocina, cuarto y servicio ra criados. Balcón corrido al fren entrada independiente para cria Informes I-3558.

ALQUILO DESAGUE 108, PRO pal, cerca Belascoaín, moderno: la, saleta, 4 cuartos grandes, baño, medor, cuarto criados, pintándo $38.00. Informes: Aguiar 206. Telé no M-7785.

SE ALQUILA EN LA CALLE Lugareño 204 altos casi esquina Pozos Dulces una casa con ter sala, saleta, tres habitaciones, ba intercalado y servicio de criados. P cio: treinta pesos. Para más in mes llame al teléfono FO-2904. llaves en los altos de la carnice

$25.00 Y $28.00 MODERNOS AL 3 y 4 habitaciones; sala; come baño completo intercalado. Hay cos y claros. Entre los líneas vía. Vigía y Fernandina.

SE ALQUILA LA CASA FU ción 4 moderno 32, altos, en 1 sos. Lo mismo los bajos. La llave la bodega.

SE ALQUILA LA CASA PLA baja Lamparilla 357 moderno, e Villegas y Aguacate, propia para tablecimiento y oficina. Precio e nómico.

ALQUILO ALTOS CORRALES entre San Nicolás y Antón Recio, la, comedor, dos habitaciones. La ve en los bajos. Precio $23.00. In man teléfono F-3472.

¡VISTA A 2 CALLES! MODERN mos bajos: Sala, 2 ventanas; sa corrida; comedor fondo; baño com to intercalado. Habitación y servi criados; 3 habitaciones. Arbol Seco a cuadra y media Carlos Tercero. los:: 3: a 5 1/2 p. m.

ALQUILO ALTOS SAN MIGUEL pegado a Galiano, matrimonio oficina, sala saleta, un cuarto, b cocina todo grande. M-1378. Infor Bajos.

ALQUILO ALTOS SANTA IRENE 172 entre San Benigno y Flores. la, saleta, 5/4, baño intercalado, medor, cocina servicio criados. In mes en la esquina Barbería.

¡FREQUISIMOS! ¡ALEGRES! ción construidos; lindísimos Cuadra y media Reina y cerquita lascoaín. Escobar 664, casi esquin Estrella. Sala grande, comedor; bitaciones; baño completo y cale dor. Verlos: :8 a 11 a. m.

SAN RAFAEL 557 CASI ESQUINA Escobar, modernos altos sala; medor, dos habitaciones; baño; na. Verla de 10 a 12. Informan liano 403, Locería.

ROMAY 115 ENTRE MONTE Y hermosos altos modernos sala, co dor, tres cuartos, baño interca agua siempre. Módico alquiler. ves: agencia mudanzas. Más infor M-8712.

SE ALQUILAN LAS SIGUIENTE CASAS:

San Lázaro No. 1201 bajos.

San Lázaro 1203, altos, entre B rrate y Mazón.

San Lázaro No. 1205 altos entre sarrate y Mazón.

Carlos Tercero Nos. 199 y 201 al segundo piso entre Oquendo y Fra

Flores No. 28, Naves, propia comercio.

Para informes: Teléfono M-29

EN $30.00 SE ALQUILA LA CA Benjumeda No. 152 altos. Comp ta de sala, saleta corrida, come tres cuartos y demás comodidades. llave en los bajos. Informan Agu Alvarez jr. Aguiar No. 305 Teléf A-7830.

NUEVA DEL PILAR, ESQUINA Arroyo, muy cómodas casitas: saleta, dos habitaciones, etc. In mes mismo edificio No. 214, altos.

SEGUNDO PISO MODERNO, lascoaín 909, entre Figuras y E bar: Sala, saleta, 3 cuartos, baño tercalado, comedor amplio, cuart servicio criados, cocina y calent gas. Informan; Belascoaín 356, al Teléfono U-5537.

CASITAS ACABADAS DE FABRICAR EN 13.00
Alquilo bajos a 10 minutos Par Central con sala, cuarto, baño, cina, patio, calle de Justicia esqu Arango, una cuadra tranvías Calz Concha, Llans Bodega.

ALQUILO DESAGUE 121 ENT Marqués González y Oquen modernos bajos, sala, saleta, tres bitaciones, baño y cocina, Alqu $28 mensuales, verla en la misma forman A-7994.

SE ALQUILA
Altos Belascoaín 551 esquina a sús Peregrino, altos de la botica cuartos, 2 baños, servicio criados. cina de gas y carbón. La llave en botica de los bajos. Informan F-5

FOLLETIN 54

EL SECRETO DE LA SOLTERONA

(POR E. MARLITT)

semejantes; Para aquella alma, condenada a las tinieblas, despreciada a causas de su origen infamante, acusada de todos los malos instintos, y encorvada bajo todas las humillaciones, aquel saludo de Juan era una cosa inesperada. Sin conciencia de lo que hacía, alargó su mano... ¡Ella, la paria, que no habría querido recibir los auxilios de aquel hombre aunque estuviese en peligro de muerte! E impulsada por una fuerza desconocida, la colocó entre las manos que el médico la tendía. Aquello era una especie de milagro; pero por eso mismo el menor movimiento irreflexivo podía hacer surgir de nuevo la animosidad, cuya tregua, ya que no su término, representaba la unión de aquellas manos. Juan lo comprendió y, naturalmente, con el tacto adquirido en su profesión, con aquel imperio que tenía sobre sí mismo, continuó la conversación, llevándola a un terreno indiferente.

—¿Ha dado a usted mucho que hacer Anita?— preguntó en tono amistoso.

—No, señor; al contrario. El cariño que me ha tomado esa niña me conmueve mucho, y hace que encuentre al cuidarla una verdadera satisfacción.

—Sin embargo, está usted pálida, más pálida que de costumbre. Y la expresión amarga de su boca es más profunda que nunca. Acaba usted de decirme que el cariño que la ha tomado esa pobre niña ha logrado conmoverla... Otros hay que son capaces también de experimentar ese cariño; yo se lo demostraré a usted muy pronto. De fijo que usted no ha pensado una sola vez en las personas que días pasados salieron de aquí para fortificar las fuerzas de su alma y de su voluntad con el aire de los bosques, ¿verdad?

—No he tenido tiempo ni ocasión de pensar en esas personas—respondió Felicidad, ruborizándose pero con aire sombrío.

—Estaba seguro de ello... Y vea usted lo que son las cosas: a mí me ha sucedido todo lo contrario. Menos indiferente para las personas que me rodean, he pensado en usted, y en circunstancias bien originales. Hallábame en la cima de una montaña, cuando divisé a poca distancia un tierno abeto, triste y solitario, como si, afligido por extraordinario dolor, se hubiese alejado del bosque donde se hallaban sus compañeros, para llorar sus penas sin testigos en aquellas alturas. Estaba allí firme, sombrío, y, por una alucinación de la mente, me pareció que tomaba cuerpo, mostrándome un rostro humano cuya orgullosa expresión conozco. Mientras se verificaba esta metamorfosis, la tempestad estalló, el viento sacudía despiadadamente al tierno abeto; la lluvia encorvaba sus ramas; pero, a pesar de tantos embates, después de cada acometida de los furiosos elementos, el arbolito se enderezaba más valiente que nunca.

Felicidad escuchaba aquel relato muda completamente de asombro... ¡Cómo había cambiado a Juan Hellwig su último viaje! ¿Era posible que aquél fuera el hombre frío, implacable como el acero, e inaccesible a toda clase de sentimientos? ¿Qué había pasado en el alma del médico, a quien antes inspiraba un profundo desdén todo arranque poético, que no podía sufrir el canto de la voz humana, para que aquel hombre positivo, materialista, pedante, apelase a un cuento fantástico, cuyo sentido no era posible desconocer, para manifestar su pensamiento?

—Mientras esto sucedía—continuó, —yo seguía inmóvil cerca del árbol, aunque mis compañeros de viaje se burlaban del médico extravagante que prefería soportar los horrores de la tormenta a resguardarse bajo techado. Verdad es que ellos no sabían que el profesor metódico y sesudo era presa de una alucinación que no podía disiparse, ni por la lluvia torrencial que sobre él caía, ni por los relámpagos que iluminaban el espacio. Y a tal punto llegó su desvarío, que, salvando la distancia que del arbolito me separaba puse la mano en su tronco, diciéndole con profunda convicción: «¡Tú serás mío!...» ¿Y sabe usted lo que ocurrió?

—Lo sé—interrumpió bruscamente la joven. El árbol solitario siguió siendo fiel a su vocación y se defendió.

—¿Aún después de que se convenció de que querían amarle y honrarle, Felicidad? ¿Aun a pesar de haber comprendido que podía apoyarse en un corazón resuelto a luchar con todas las tempestades para protegerlo con valor y ternura durante toda su vida?

El narrador se hallaba tan poseído de su papel, que sus labios temblaban al pronunciar las últimas palabras; su voz tomó aquellas inflexiones dulces y a la vez enérgicas que tanto conmovieron a Felicidad cuando Anita se hallaba en peligro de muerte. Pero ahora su acción no tuvo eficacia.

—El árbol solitario—respondió duramente Felicidad— debió comprender que se trataba de un cuento. Usted mismo dice que había soportado la tempestad sin doblegarse, y esto prueba que sabía y podía protegerse a sí mismo sin necesidad de ajeno auxilio.

Juan palideció, mientras sus ojos se clavaron en tierra; intenciones tuvo de alejarse de la joven, cuando en aquel momento escuchó ruido de pasos, y optó por continuar tranquilamente al lado de Felicidad, mientras su madre, apoyada en el brazo de la viudita, se acercaba a ellos.

—No tomes a mala parte lo que voy a decirte, Juan; pero la verdad es que eres incomprensible—dijo la señoa Hellwingr. Te estás aquí las horas muertas, impidiendo a Felicidad que trabaje, y entretanto nos haces esperar para la cena, que seguramente estará detestable. ¿Te parece que es cosa de gusto comer un pedazo de suela en vez de una tortilla?

Adela, entretanto, había soltado el brazo de su tía, y daba vueltas alrededor de la plazoleta. Sus hechizos habían padecido un notable eclipse: sus cabellos caían lacios sobre su frente; sus mejillas estaban pálidas, y hasta sus ojos de paloma tenían resplandores siniestros.

—Hasta ahora Carolina —dijo— no he podido dar a usted gracias por los cuidados que ha prodigado a Anita durante mi ausencia.

Aquellas palabras eran cariñosas y aun dulces; pero la voz que las pronunciaba había tomado, quizá involuntariamente, un tono estridente que les daba un sentido opuesto.

—Pero no es mía la culpa—continuó—, sino de usted, que ha venido a refugiarse bajo ese nogal, donde no era fácil encontrarla. ¿Ha representado usted muchas veces ese papel interesante de solitaria? Cualquiera lo creería, y yo la primera, al ver que Ana ha estado pésimamente cuidada durante mi viaje, y me he visto obligada a reprender severamente a Rosa; sus cabellos no han sido peinados con esmero, su cara está tostada por el sol, dándola el aspecto de una mulata, y temo que no se le haya dado de comer lo suficiente.

—Vamos, ¿no tienes más faltas que echar en cara a la que ha cuidado a tu hija? No te detengas..., sigue..., un insulto dentro del cuerpo suele ser para ciertas mujeres una enfermedad peligrosa —dijo Juan, dirigiéndose a su prima con aire burlón. ¿No podrías echarla también la culpa de la enfermedad orgánica que padece Anita, y contra la cual lucha desesperadamente? O más bien, ¿no tendrá la culpa de las tormentas que nos han caído durante el viaje, y que de tan mal humor te han puesto? ¡Quén sabe! Y al decir esto volvióse con un movimiento de no simulado desdén.

—Mejor es que te calles, Juan; mejor es que te calles—respondió la viudita, casi llorando. Dispénseme usted, Carolina—continuó, dirigiéndose a Felicidad; —no he querido ofenderla. Y para que vea que no tengo contra usted ningún resentimiento y que sigue mereciendo mi confianza, la ruego que siga usted cuidando a mi hija. ¡Estoy tan abatida y tan cansada de resultas de este dichoso viaje!

—No en mis días—exclamó el médico con energía.—El tiempo de abnegación sin límites ha pasado. Ahora es ya de que cuides de tu hija sin auxilio ajeno. Desde hoy te encargarás de ella, y no la canfiarás a nadie.

—¡Bien pensado!—exclamó la señora Hellwig. Así Carolina podrá cardar el jardín, pues Tomás y Federica son demasiado viejos para hacerlo.

Un tinte rojo cubrió las mejillas del médico. A pesar de la dificultad que ofrecía ordinariamente leer

M.E.C.D. 2016

ALQUILERES

8 VEDADO

E ALQUILA COMODA CASA CALLE 12 esquina Avenida 12, reparto Bareto, frente línea tranvías y ruta ómnibus, cinco habitaciones de dormir hermoso jardín, garage dos máquinas y demás comodidades. Informes elf. A-6913. Administrador.

EDADO: CALLE B. NUMERO 55, entre 3 y 5. Se alquilan altos chicos con 2 cuartos grandes y demás ervicios.

E ALQUILAN LOS BAJOS DE LA casa calle Diecinueve número 1161, entre 16 y 18, Vedado, compuestos de jardín, portal, sala, recibidor, tres abitaciones, baño completo intercalado, comedor al fondo, amplia habitación para sirvientes con servicio y ucha y cocina. La llave e informes n el número 1157. Telf. F-4271.

EDADO: 23 NUMERO 23, ENTRE 1 y 20. Alquillo altos acabados de fabricar, con portal, sala, biblioteca, 3 cuartos, comedor, servicio, cuarto criados cocina gas, garage. Véala: 2 a 5. Informes: Telf. U-3094.

EDADO: CHALET MODERNO, DE dos plantas, calle 8, entre 23 y 21: sala, comedor, recibidor, cocina, 4 habitaciones, 2 baños, terraza, cuarto y servicio criados. Llave: 23 número 1005.

EDADO: SE ALQUILA LA CASA Calzada 257, entre J. e I. con portal, sala, saleta, hall, cuatro habitaciones, dos baños, comedor pantry; cocina, habitaciones para criados con us servicios y jardín. Informes en a misma.

E ALQUILA CHALET EN EL VEdado con cinco amplias habitaciones muchas comodidades. Calle D. frente a la Iglesia. Precio muy razonable. Informes: Telf. F-2881.

IN ESTRENAR ALTOS DE LA CAlle 6 número 456, entre 18 y 21, compuestos de sala, comedor, cuatro habitaciones, baño de color intercalado, cocina moderna, cuarto y servicio de criados. Informan en la misma. Telf. F-7055.

E ALQUILA: CALLE 12, ENTRE 21 y 23 número 509, sala, comedor, tres cuartos, baño intercalado, cocina, baño y servicio de criados y garage.

AJOS 14 No. 58 JARDIN PORTAL, sala, comedor; tres cuartos amplios; baño intercalado completo. Pantry, patio, cocina; cuarto servicio criados. cera sombra.. Precio razonable.

EDADO, CALLE 17 ESQUINA A «A» Se alquila magnífico chalet de dos plantas, con sala, recibidor; comedor, pantry; cocina; comedor para criados. Planta alta: hall cinco habitaciones; tres baños y gran terraza. Garage puara tres máquinas y cuatro cuartos para criados servicios sanitarios completos y lavandería. Puede verse a todas horas. Informes Teléfono A-7501.

RENTE AL VEDADO TENNIS. Quinta 772 esq. a 12. Terraza, sala, habitaciones; baño intercalado; cuarto criada; comedor; cocina; etc. Rebastada $40. Moderna F-5592.

E ALQUILA VEDADO CALLE F Nro. 660 entre 27 y 29, altos de carácter período Tudor; gran sala artesonada con chimenea; cinco cuartos dos hermosos baños; comedor; cocina pantry; garage; cuarto de criados y chauffeur, cada uno con baño, $90.00.

E ALQUILAN UNOS ALTOS AMUEblados muy frescos de construcción reciente en la calle 17 Nro. 1056 Vedado entre 12 y 14 con tres cuartos; baño; sala; comedor; terrazas al frente y a un costado; garage y cuarto de criados. Informan Telf. F-5972. Pueden verse después de las 3 p.m.

EDADO. PASEO 3 ENTRE 1a Y 3a, casita independiente; sala pequeña; habitaciones grandes; cocina, servicios, patio, $17. Dos meses fondo y adelantado. Informan en la misma. -2107

NRO. 603 ENTRE 25 Y 27, BAJOS; portal; sala; saleta; galería, 4 habitaciones; saleta de comer, cuarto y servicio de criados. Llave e informes: 23 Nro. 959. Telf. F-2188.

E ALQUILAN $26.00 LOS ALTOS de 8 Nro. 462 entre 19 y 21, terraza, sala; comedor; dos cuartos; cocina y baño completo. Informan en los bajos. Telf. F-7013

ROXIMA A DESOCUPARSE CASA moderna, propia para matrimonio o corta familia. Informan F-6989.

EDADO: ALQUILO CASITA SALA, comedor, cuarto, cocina, servicio y patio, Quinta 414, entre A. y B.

EDADO: SE ALQUILA CASA C. número 658, entre 27 y 29, con tres habitaciones familiares y una de criados, jardín, patio y demás comodidades. Informes: C. 712.

LQUILO ALTOS K 308 ENTRE 17 y 19 con terraza, sala, comedor; cinco cuartos grandes, cocina; baño, cuarto y servicio criada. Informan en la misma.

E ALQUILA LA CASA DE LA CAlle 8 No. 557, entre 19 y 21 Vedado, de una sola planta compuesta de jardín, portal, sala, saleta, ocho habitaciones, dos baños, salón de comedor, hall, cocina, pantry, garage, con bastante capacidad. La llave en la mismaá para informes llame al Teléfono U-1710. Tavel.

MODERNO CHALETS 4 No. 158. Línea y Calzada, jardín, portal, sala, living-room, comedor, pantry, cocina y garage. Altos: terraza, hall, 5 habitaciones, baño, cuarto y servicio criados. Informar misma.

VENIDA DE LOS PRESIDENTES 155, chalet moderno, próximo a desocuparse: vestíbulo, amplia sala, biblioteca amueblada, comedor, 6 habitaciones, 2 baños intercalados, cuartos y servicios criados, garage, lavadero y patio. Telf. F-7388.

EDADO: CALZADA 1.008 ALTOS entre 10 y 12 cómoda casa, con terraza cinco habitaciones, agua siempre. Dueño I-5877.

ALLE C. 466 PRESCIOSOS ALTOS, agua abundante, tres habitaciones, comedor, baño lujoso, servicio criados, cocina carbón y gas. Terraza, Alquiler $38. Informes FO-3731. Verla 3 a 6.

ALTOS MODERNOS 4 HABITACIOnes; sala; hall; comedor; cocina; calentador; pantry; lavadero; terrazas; garage; cuarto criados. Baño intercalado closets. B Nro. 211 ,entre Línea y 11, visible 4 a 6.

ALQUILO CASA CALLE 8 NRO. 617 entre 25 y 27 jardín; portal; sala; dos habitaciones; baño; cocina; patio. Informes F-4309. Llave en la bodega de 8 y 25.

E ALQUILAN LAS CASAS CALZAda 255 y 257, Vedado, co nportal; sala; saleta; hall; seis habitaciones; dos baños; comedor; pantry; cocina; garage con dos rabitaciones para criados. Informan en la mism.

EDADO, CASA MODERNA, PORtal, sala, hall cuatro habitaciones, comedor cuarto y baño criados demás comodidades. Tercera 114 entre D y años. Informan Tercera 118. Teléfono F-3859.

LQUILO ALTOS: 4, 555, ENTRE 23 y 25: sala, recibidor, hall, 5 cuartos comedor al fondo, baño intercalado; pantry; cocina; azotea cuarto con servicios. Informan en los bajos. Pueden verse de 10 a 5.

ERADO. ALQUILA 21 Y CHECHErie 1er piso, sala, 3 cuartos y una azotea con servicio y demás, modernos, acabados de pintar. Informes en os bajos, precio: $34.00

N 21 No. 459 ESQ. a 4 (VEDAdo) se alquila lujosa residencia compuesta de gran portal, vestíbulo, sala, biblioteca, comedor, cocina etc. en la platan alta 6 habitaciones con 2 baños intercalados y terrazas al fondo. garages y cuartos y baño de criados. Informan F-3228.

88 VEDADO

SIN ESTRENAR. LUJOSOS BAJOS portal, living-room, hall, 3 cuartos con closet, baño de color, cocina moderna calle 25 número 855 entre A y B.

EN 10 263 BAJOS ESQ. A 13 (VIBOra. se alquila la casa compuesta de portal; sala; comedor; tres habitaciones y baño intercalado cocina y ser y servicio de criado. Informan F-3228.

ALQUILO PRIMER PISO CALLE 14 313 entre 19 y 21, Vedado. Balcón, sala, saleta, comedor, tres habitaciones, baño intercalado, cocina, pasillo $34.00. Informan: Leyte-Vidal. Tel. M-2222.

SE ALQUILA $26.00 LOS ALTOS DE 8 No. 462 entre 19 y 21. Terraza, sala, comedor, dos cuartos cocina y baño, Telf. F-7013. Informes en los bajos.

VEDADO: ALQUILO $30.00 BAJOS casa Pasaje Crecherie entre 21 y 23, Jardín, portal, sala, comedor, tres luartos, baño completo. Informan en la misma de 9 a 11 y de 2 a 4.

CALLE 27 No. 7 ENTRE A y B. SE alquilan modernos bajos con 4 habitaciones demás comodidades. Llaves esquina A.

VEDADO: D ENTRE CALZADA Y Línea al lado del Carmelo. Jardín; portal, sala, comedor, 3 habitaciones y baño intercalado; patio, garage, cocina y servicio de criados. Llave en los altos.

SE ALQUILA: CALLE O, NUMERO 19, frente parque Maine, edificio Piloto un piso con muchas comodidades. Puede verse a todas horas. Informes y llaves en la misma.

ALQUILO HERMOSOS BAJOS EN K esquina a 11 con cinco habitaciones, dos baños, hall, sala, saleta, comedor y portal a dos calles, garage etc. Informan F-5368.

CALLE 12

Entre 3a y 5a, Vedado. Magníficos pisos independientes con garage, casa acabada de fabricar. Informan en la misma o Telf. I-6939.

TENGO PARA ALQUILAR CASAS amuebladas en la Habana y repartos. Compro, vendo, alquilo y permuto fincas urbanas y rústicas. Dinero para hipotecas. Lluria. Metropolitan 213 teléfono M-7078.

SE ALQUILA UNA BUENA CASA con muebles o sin muebles, calle B 405 entre 17 y 19, Vedado de 2 en adelante.

89 CERRO - PALATINO

SE ALQUILA CASA CON PORTAL, sala, comedor, tres habitaciones, baño completo ,cocina amplia y patio grande. Churruca 427, Cerro. Informan, A-9877.

SE ALQUILA CASA ANTIGUA CALzada del Cerro, 1,659, entre Lombillo y La Rosa, sala, zaguán; comedor; cinco cuartos; baño; cuarto y baño de criados; patio y traspatio, propia industria pequeña. Puede verse a todas horas. Informes Telf. I-5914.

EN GERVASIO No. 660 BAJOS CASI esquina a Estrella se alquila la casa compuesta de sala comedor 3 habitaciones; baño nitercalado cocina y cuarto y servicio de criados. Informan F-3228. Llave encargado.

CERRO, PATRIA 110 A MEDIA CUAdra Calzada, alquilo altos modernos. Vestíbulo, sala, tres habitaciones, comedor, baño intercalado cocina gas, servicio criados. Llave al lado en los bajos. Informes F1-7511.

EN 12 PESOS ALQUILO CASITA INdependiente moderna sala dos cuartos, patio, cocina, servicios, Paniagua y Empresa llave Cerro y Zaragoza. Tintorería.

90 MARIANAO - REPARTOS

$40.00 AVE. 9 ENTRE 6 Y 7 REPARto Bunavista, sala, comedor, cuatro cuartos, baño etc. y aparte garage con cuarto para chofer. Informes bufete de Arellano M-3936.

ALQUILO EN 13 ENTRE 16 Y 18 Reparto Almendares moderna casa bien amueblada con sala, comedor tres habitaciones, baño, pantry, cocina cuarto y baño de criados y garage En $130. Teléfono FO-5252.

SE ALQUILA AMUEBLADA HERmosa residencia situada en el Lago Norte del Reparto Country Club Park. Informan Telf. FO-7062.

SE ALQUILA LA FRESCA Y COmoda casa de la calle E. No. 44 entre 16 y 18. Reparto Almendares, compuesta de jardín, portal, garage tres cuartos, baño intercalado, comedor, cocina, servicio de criados y hermoso traspatio. Maximino Martínez, Durege 117. Telf. I-3173.

PRIMERA ENTRE 8 Y 10, REPARto La Sierra, jardín, portal, sala, comedor, 2 habitaciones: $29.00. La llave en la bodega de la esquina. Informes: F-4172 .

GENERAL LEE ENTRE CONCEPción y Reina, Quemados de Marianao, chalet altos y bajos, con terreno al fondo 4 cuartos, baño intercalado moderno, agua fría y caliente, sala; comedor; portal; cocina de carbón pantry; servicio criados. Llaves allí o en Reina y Ferrocarril Playa. Informan M-2863 y F-3131.

MIRAMAR CALLE 36 SE ALQUILA casa con tres cuartos, 2 baños familia, seis closets, Cuarto y baño criada. Garage. Precio $65.00. Teléfono F-6375 de 9 a. m. y 3 p. m.

BUENA CASA JARDIN PORTAL, SAla, comedor; tres habitaciones altas; baño; terraza; acabada pintar; garage. Informan en la misma. Ampliación Almendares Calle 10 entre Avenida 10 y 11.

AMPLIACION ALMENDARES CALLE 12 casi esq. a 10 Se alquila casa acera de la sombra con cuatro cuartos, baño intercalado, sercicio de criados y garage. La llave al lado. Informan Línea 1154, Vedado, teléfono F-2068.

BONITA CASA SAN JACINTO 27, Marianao, una cuadra de la Calzada, portal, sala, saleta, dos cuartos; cocina; servicios; patio y traspatio. $20.00. Dos meses fondo. Teléfono U-5451.

SE ALQUILA EN EL REPARTO ALmendares calle 14 y 1a frente al cine Rossy, casa sin estrenar altos esquina, sala, comedor; 3 cuartos, baño de lujo, cocina y servicio de criados. Informan en la misma.

SE ALQUILAN DEPARTAMENTOS altos, bajos, casitas independientes sala; dos tres cuartos $12 a $18.00. Godínez Nro. 25 ntre Línea y Calzada Columbia, loma apeadero Ceiba, tranvías Vedado Marianao.

LA SIERRA CALLE 10 Y 3a MOderna y fresca casa de 2 pisos. Abajo: portal; sala; comedor; cocina, baño de criados; garage. Arriba: 3 habitaciones y baño: $40. Informan Tel. F-3750

GENERAL LEE ENTRE CONCEPción y Reina, Quemados de Marianao, chalet altos y bajos, con terreno al fondo, 6 cuartos, baño intercalado moderno agua fría y caliente, sala, comedor, portal; cocina de carbón; pantry; servicio criados. Llaves allí o en Reina y Ferrocarril Playa. Informan M-2863 y F-3131.

ALTURAS DE ALMENDARES: AVEnida Aliados 42, espléndidos altos: terraza, sala, galería, 4 cuartos. baño intercalado, comedor, pantry, cocina, cuarto y servicio de criada: $45.00 A-8487.

ALQUILO: NICANOR DEL CAMPO, Doce esquina Once, amplia casa con cinco habitaciones más una criados, tres baños, garage y demás comodidades. Alquiler $80.00. Informan: Abel Rodríguez: FO-2212.

ALTURAS ALMENDARES. AVE. Paz, 14 entre Almendares y Tropical. Alquila casa dos plantas, 4 habitaciones, 3 baños; garage; servicio y cuarto criado, sala, comedor; pantry; cocina etc. Informes F-6875. Verla de 2 a 5 p. m.

GENERAL MONTALVO Y D. REPARto Larrazábal cerca Ciudad Militar una cuadra tranvías y otras vías de comunicación, alquilamos casitas recién construídas compuestas de sala, dos amplias habitaciones, baño, agua fría y caliente, cocina y patio. Informan: FO-7827.

SE ALQUILAN MODERNOS ALTOS Avenida Columbia 12 tres cuartos, baño, pantry, garage cuarto criados. Todos los ómnibus pasan por el frente $40.00. Informan FO-7786.

MIRAMAR. 28 Y 7a. AVENIDA. Residencia dos plantas sin estrenar con todas las comodidades modernas. Cuatro habitaciones, closets y dos baños. Verse todas horas. Llave la misma.

ALQUILO CASA MARIANAO REAL Nro. 44, por San Jacinto frente a Compañía Teléfonos. Sala, comedor, dos grandes cuartos; baño moderno; cocina y gran patio. $25.00. Llaves la bodega. Gómez 2 A-9958

MUY FRESCOS Y HERMOSOS ALtos nuevos, 4 cuartos, hall, sala, comedor, pantry; baño intercalado de color. Avenida 5 entre 9 y 10 Ampliación Almendares. FO-1402.

91 JESUS DEL MONTE - VIBORA

ALQUILO CARMEN 419 ESQUINA A D-Strampes una casa con 6 cuartos y sala, recibidor y comedor al fondo; servicio intercalado; último precio: 34 pesos y dos meses en fondo. Llace al laco Informan X-1568

DELICIAS 126 BAJOS ENTRE MANgos y Princesa. moderna, sala, comedor, dos habitaciones; baño intercalado; cocina; dos cuadras Calzada. Verla de 2 a 5.

SE ALQUILA GRANDIOSA RESIDENcia, tipo chalet, en la Víbora. Estrada Palma 2-14 esq. Concejal Veiga. Jardín; portal corrido; recibidor; sala; saleta; comedor; pantry; closet; hall; cocina, baño completo; patio; 2 cuartos criados y servicios. Altos: 6 cuartos, terraza; 2 baños completos; cuarto y servicio criados. Amplio garage. Informes misma.

SE ALQUILA LA CASA MARQUES de la Torre 267 al laco de la Iglesia de Jesús del Monte con Sala, saleta, 3 cuartos, baño intercalado, cocina; servicio de criado patio y traspatio. La llave en el 269. Dueña: en Soledad 672. Telf. U-6559 de 9 a 10 de la noche. Señora Ercilio Galí.

ALQUILO $30 CHALET, TECHOS monolíticos portal, sala, saleta, 4 habitaciones; baño intercalado comedor, Sola 361 entre Santa Catalina y San Mariano Paradero ómnibus. Llave al lado. San Lázaro 682 U-1802.

SAN MARIANO 6 ENTRE SAN LAzaro y Buenaventura. Portal, sala, cuatro cuartos, idem criado, cobles servicios, salón alto con servicios, dos patios. Llave en el 71. Telf. A5-5321.

SE ALQUILA UNA CASA EN O-FArrill 167 entre Luz Caballero y Antonio Saco, Compuesta de portal, sala, comedor, tres cuartos, hall y cocina y cuarto de año. La llave en el 159. Informan en el F-3431.

ALQUILO: $9.00, CON LUZ, CASITA interior, dos habitaciones, cocina, baño y patio independiente, Milagros 276, entre Lawton y Armas, pasaje Márquez. Vea al encargado.

SE ALQUILA: CALZADA 10 DE OCtubre 916, entre Luz y Chaple, lugar inmejorable y reúne todas las comodidades necesarias a una buena casa. Llave e informes al lado, el 920.

SE ALQUILA EN $30.00 LA CASA O-Farrill 171, entre Saco y Luz Caballero, Informan en la misma y en A-3733.

ALQUILO DOS ESPLENDIDOS PIsos, Diez de Octubre 1002, sala, comedor, tres habitaciones, baño intercalado, cuarto y servicios criados. Llaves bajos. Informes: F-4992. El quiler: $28.00, cada piso.

VIBORA.ALQUILO $26, UNA CUAdra la Calzada, Párraga y Luis Estévez, frescas altas; sala; comedor; tres cuartos; cocina; baño; aguia caliente abundante. Informan X-3425

SE ALQUILA LA ESPLENDIDA CAsa O-Farrill número 21, altos, con todas comodidades y para familias de gusto a una cuadra Paradero Víbora. La llave al lado número 19. Informan: Telf. FO-3534.

LOMA DE CHAPLE PARTE ALTA y saludable se alquila Alfredo Zayas 27, portal; sala, comedor; tres cuartos; baño; agua caliente; cuarto y servicio criados.

ALQUILO: AVE. DIEZ DE OCTUBRE No. 401 moderno, dos casas, con sala, comedor, tres y dos habitaciones, servicios completos. Llaves en los altos. Informes M-3198.

ALQUILO: LUZ No. 67 ESQ. SAN Luis, Víbora, espléndida casa con sala; comedor, cuatro habitaciones, baño intercalado, cuarto y servicios de criados portal y jardín. Llaves por San Luis. familia Ficalgo. Informes M-3198.

CASA MODERNA GERTRUDIS 22 esquina a Primera, rodeada de jardines, portal, sala, saleta, baño intercalado lujoso, 4 cuartos, closets, terraza, comedor fondo, garage y servicios criados. Informan misma.

SE ALQUILA HERMOSA CASA de dos plantas: 5 habitaciones, sala, comedor, biblioteca, cuartos de criados y garage. Gran patio de esquina, agua abundante. D-Strampes y Patrocinio Reparto Mendoza. Víbora. Telf. I-6303. I-3123.

92 SANTOS SUAREZ - MENDOZA

SE ALQUILA LUIS ESTEVEZ 112 entre Felipe Poey y Heredia, Jardín portal; sala comedor; dos cuartos; baño; cocina; patio y traspatio $30.00. Informes U-6330.

SE ALQUILA CASA, SANTA EMILIA 209, entre Serrano y Flores: portal, sala, 3 cuartos, comedor, cocina, baño agua caliente en los servicios. Se informa en la misma.

SE ALQUILAN LOS MAGNIFICOS altos de la calle Lacret casi esquina a Juan Delgado, acabados de reparar y pintar. Ultimo precio: $30.00. Informes: M-8568.

SE ALQUILA EN SAN INDALECIO 257 entre Rodríguez y San Leonardo una casa moderna de portal, sala, comedor, 3 habitaciones; baño intercalado, cocina y patio. Informes la vidriera de billetes.

SANTOS SUARES 72 (MODERNO), entre Dolores y San Indalecio, apartamentos cómodos y ventilados para familias. Varios tamaños. Se cambian referencias: $16.00, $20.00 y $22.00. Diríjanse al encargado, departamento núm. 10.

ALQUILO $34.00 SANTA EMILIA No. 323 sala; saleta; portal; 4 habitaciones; baño intercalado; comedor; cocina; patio y traspatio; servicio de criados y fregadero. Informan F-4475 Llaves en el 327 (bodega).

SE ALQUILA LUIS ESTEVEZ 457, entre Juan Delgado y D-Strampes jardín; portal; sala; saleta; tres habitaciones; baño; cocina; calentador; piatio; traspatio; puede verse de 2 a 5. Informan: D-Strampes 207

ALQUILAMOS LA MAGNIFICA CAsa Tamarindo 120 segundo piso entre San Indalecio y San Benigno (Jesús del Monte) compuesta de gabinete, sala; tres amplias habitaciones, baño intercalado, comedor y cocina moderna. Informan X-1608 y X-1908.

SE ALQUILA LA CASA CALLE ENAmorados No. 10 Santos Suárez. Portal, sala, dos cuartos, comedor y Cocina. Patio y traspatio, baño intercalado completo con agua caliente. Precio módico.

SE ALQUILAN DOS CASAS, 2 CUARtos, sala, cocina, baño intercalado. Zapotes 318, Santos Suárez. Telf. I-7324.

ALQUILO CASA $24 SANTOS SUArez. Portal; sala; 3 habitaciones; baño intercalado, comecor; cocina; patios. Queda vacía el día 28. Sola 168 y Libertad I-6308. Figueroa.

93 LUYANO

$1.400 CASITA MODERNA, SALA, dos habitaciones, cocina, baño y patio. Rodríguez 463 entre Reforma y Guasabacoa, una cuadra del cine de Fábrica.

ALQUILO COMPROMISO 320 ALTOS casi esq. Rosa Enríquez, Sala, tres cuartos. Baño intercalado. Comecor al fondo. Servicio criados. Llave en la bodega. Informes Telf. F-5926.

SE ALQUILAN MODERNOS ALTOS en Rosa Enríquez No. 305 entre Enna y Arango, Luyanó, compuesto de sala, recibidor, tres habitaciones, baño intercalado comedor; cocina; cuarto y servicios de criados. Agua abundante. Informan F-4879.

REPARTO ROSALIA CALZADA DE Güines, casa moderna, 3 cuartos, techo monolítico y otra pequeña. Rentan treinta pesos. Solar en Santos Suárez 10x46, Flores entre Santa Emilia y Zapotes. Habana 219 M Telf. M-8613

ALQUILO ALTOS LUYANO 652 COMpuestos de terraza recibidor; sala; 4 espléndidas habitaciones; baño hall; comedor renacimiento español; cocina; pantry; cuarto y servicio de criados. Informan en la misma.

94 LAWTON - BATISTA

SE ALQUILA: ARMAS 815 ENTRE San Francisco y Concepción, Lawton en $32.00. Informa Viñas U-1665 de 8 a 10 noche. Véala de 1 a 3 tarde.

SE ALQUILA: BAJOS, PORTAL, SAla, 3 cuartos comedor; baño; cocina; patio; cuarto y servicio de criados. Calle Octava Nro. 9 entre Concepción y Snn Francisco, Reparto Laowton Telf. I-3019

SE ALQUILA EN LAWTON 1 520, entre San Mariano y Vista Alegre casa con 5 cuartos sala; saleta; comedor; baño y servicio de criados, $30.00 en Monte 943 se alquila una casa con sala, 2 cuartos; comedor, baño y servicios de criados, en $22.

97 GUANABACOA, REGLA Y CASA BLANCA

GUANABACOA. ALQUILO CAMARERA 14 entre Aranguren y Venus, Sala, saleta; dos cuartos; baños; servicios sanitarios. Informes Cortina 11 Santos Suárez. Precio $15.00. Verla de 12 a 4.

98 ALQUILERES VARIOS

SE ALQUILA UN AMPLIO GARAGE para guardar muebles. Informan de 9 a 12 a. m. en Baños 612, altos, entre 25 y 27, Vedado.

SE ALQUILAN LOS ALTOS DE LA primera casa del Reparto Alturas de Cojímar, Máximo Gómez y 32, sala, cuatro cuartos, dos baños ,dos terrazas cuarto y servicio de criados, garage siempre agua. Llave en la misma. Rabell. Teléfonos A-6567 e I-3781.

SE SOLICITAN

99 SOLICITUD DE ALQUILERES

APARTAMENTO DE DOS LOCALES con su baño privado, agua caliente, se necesita en el reparto Mendoza o Víbora, parte alta, para caballero solo, extranjero, que le gusta la tranquilidad. Imprescindible que se una casa amplia, rodeada de jardines y con con campo delante, o sea que en el frente no haya casas. También puede ser centro de una finquita. Se pretende amplitud y el más posible campo rústico. Contesten al Apartado número 1211, letras V .G., condiciones y precio.

MATRIMONIO JOVEN, SIN HIJOS desean 2 habitaciones amuebladas, con baño y con comidas, planta baja, frente Vedado, apartamento 114.

101 PERDIDAS

LLAVERO. SE HA EXTRAVIADO uno con varias llaves, se gratificará a la persona que lo entregue en Monte No. 1171, vidriera Café Esquina de Tejas. Telf. M-4533. Preguntar por Demetrio.

102 AGENCIAS COLOCACIONES

LA MATANCERA. A-7740. SERVImos para cualquier parte de la Habana y repartos servidumbre de ambos sexos del país y extranjeros, con referencias. Servicio rápido. Sol 465, entre Egido y Villegas.

AGENCIA DEL VEDADO 12 Y 23 F-3141. Servimos rápidamente Habana Víbora. Tenemos Cocineras, Reposteras, Cocineros; Criadas; Manejadoras, con referencias excelentes; gran variedad de sirvientas del país, y todo le que usted guste.

U-1880 «LA HABANERA» NEPTUNO Y ESPADA. TENEMOS numeroso personal de hombres y mujeres, blancas, de color, extranjeros y del país, cocineras, criadas manejadoras; mensajeros; personal por horas. Sirvientes a clínicas con referencias U-1880.

AGENCIA «SAN RAFAEL» U-5388 NUMEROSO PERSONAL RECOMENdable blancos y de color extranjeros, del país, cocineras, criadas, manejadoras mensajeros; cocineros; criados; choferes, sirvientes a clínicas, personal por horas. U-5388.

LA AMERICANA F-2524, 23, 407, ENtre J e I para hombres y mujeres del país y extranjeros, criadas, criados; niñeras; cocineros; cocineras; choferes; pinches; camareros; dependientes; fregadores; lavanderas; mensajeros. Serenos. F-2524.

LA COMERCIAL M-1149 AGUILA 759 y Monte, para hombres y mujeres del país y extranjeros; criadas; niñeras; criados; choferes; camareros; dependientes; cocineros; cocineras; fregadores; pinches; lavanderas; repartidores cantinas. porteros.

«AGENCIA BEERS» Hechos, no palabras. Colocados: Srta. Alemana como Institutriz con el Gobernador de Caracas, Venezuela, con contrato de un año $63 mensuales. Taquígrafa cubana, Inglés y español, Cía. Americana importante $125.00 Señorita cubana, taquígrafa Inglés-Español, con la Pepsi Cola Co., $24.00 semanales y numerosa cantidad de sirvientes, cocineros etc. con las mejores familias cubanas y extranjeros. Plaza de la Catedral No. 54 M-7730. (Desde hace 33 años).

«LA OTILIA». DOMESTIC EMPLOYment Agency. Señora: cuando usted necesite empleada para el servicio doméstico, llame a este lugar. Calle K No. 361 entre 19 y 21. Vedado. Teléfono F-4806.

103 CRIADAS - CRIADOS

NECESITO PARA FAMILIA ACABAda de llegar, una criada para las habitaciones; una cocinera y un criado, sueldo $20 cada uno. Informan Compostela 362 «La Palma».

SE SOLICITA UN BUEN CRIADO de mano que repa servir mesa, que traiga recomendaciones de casa particular. Línea y 10 bajos 962.

SOLICITO ESPAÑOLA MEDIANA edad para todos los quehaceres, casa de corta familia, casa de moralidad. San Rafael 158 quinto piso apartamento 504, hay elevador. Se exigen referencias.

SE SOLICITA UNA CRIADA ESPAñola de mediana edad, que sepa de cocina y planchar para 3 de familia. Indispensable referencias. Sueldo: 12 pesos. Informes: Genios 163, altos, entre Prado y Consulado.

SE SOLICITA SIRVIENTA BLANCA para corta familia que sepa cocinar y duerma colocación. Traiga referencias; 15 pesos uniformes. Villegas 157 Casa Darío, entre Obispo y O-Reilly.

SE SOLICITA UNA MUCHACHA blanca y formal para casa de moralidad. Sueldo: $15. O-Farrill 370, entre D-Strampes y Figueroa.

SE NECESITO SRA. DE MEDIANA edad, para tres de familia, duerma en la colocación, sea blanca, Matadero 19 antes 11 2o. piso entre Monte y Cristina,

104 COCINERAS Y COCINEROS

SE SOLICITA COCINERA ESPAÑOla formal para casa seria. Que sea muy limpia y duerma en la colocación. Calle G. número 259, esquina a 13, Vedado.

SE SOLICITA SEÑORA DE MEDIAna edad para cocinar y limpiar casa pequeña y de corta familia. Gana $17.00. Duerme en la casa. Se exigen referencias, Aliados 59, Alturas de Almendares.

SE SOLICITA UNA COCINERA ESpañola, joven, que duerma en la colocación, para cocinar para un matrimonio y dos niños. Sueldo: $12.00, en Sitios número 10, altos, entre Angeles y Rayo.

SE NECESITA MUCHACHO ESPAñol para pinche de cocina. Imprescindibles buenas referencias. Presentarse de 10 a 12 en Avenida Ramón Mendoza esquina a 11. Alturas de Miramar (tranvía Vedado-Calle Aguila).

SE SOLICITA UNA COCINERA ESpañola o parda. Dormir en la colocación. Buen sueldo. Imprescindible referencias. Concordia 153, bajos entre San Nicolás y Manrique.

SE SOLICITA UNA COCINERA QUE ayude a la limpieza con referencias. Módico sueldo. C entre 19 y 21 No. 457.

CON BUENA PRESENCIA Y REFErencias solicito cocineras reposteras y cocineras para ambos servicios. Serán colocadas el mismo día de presentarse, 10 por ciento comisión (ABC) Agencia Bolsa de Contratación, Cuba 209.

114 AGENTES - VENDEDORES

VENDEDORES BIEN RELACIONAdos en bodegas se necesitan para artículo de primera necesidad, Sueldo y comisión, Concha número 3-B. (fondo de la Compañía Lechera).

NECESITAMOS 6 HOMBRES BUEna presencia que quieran ganar de 5 a 10 pesos diarios. Experiencia innecesaria. Escuela de preparación grátis. Consulado 456. De 10-1. y 3-5.

SOLICITAMOS VENDEDORES ACTIvos en toda la isla. Magnífica comisión por adelantado. Pida informes a . M. Michelena; Edificio Metropolitana 816. Habana.

IMPORTADORES, COMPRADORES, y vendedores, ofrecemos los más bajos precios obtenibles en todo el mundo para mercancías americanas y de otros países en almacenes afianzados libres de derechos en novedades, Sedería, Artículos de Tocador, Cosméticos, Quincallería y objetos para regalos. Compre de los mayoristas americanos que más barato venden en todo el mundo. 25 años de negocios son su mejor garantía y satisfacción. Solicite nuestro catálogo gratis y se convencerá de los bajos precios. Mills Sales Co. 901 Bdoarway New York. U. S. A.

SOLICITAMOS VENDEDORES PARA exquisitos vinos «Orotavi», fabricado de fruta bomba madurada en la mata. Pídala a José Caamaño, Morro y Refugio. Telf. A-7729.

116 SOCIOS

SOLICITAMOS SOCIO CON DOS MIL pesos para negocio que produce $50 diarios sin exageraciones ni problemas. Ofrecemos investigación completa. Apartado 2236

SOLICITO UN HOMBRE O UNA MUjer con $50.00 para interesarlo en un negocio comercial; visíteme si quiere hacerse con dinero. Llinás 151 esquina a M. González.

117 SOLICITUDES VARIAS

DAMA O CABALLERO QUE DEsee casarse, pida informes a la Agencia de Matrimonios dirigida por la señora Carmela Rodríguez, Apartado 1283. Envíe sobre franqueado.

GANE DINERO. VENDA EN SUS RAtos libres a sus amigos artículo útil y solicitado. Nosotros le enseñamos como ganar magnífica comisión por adelantado. Escriba hoy mismo a Hook-Fast de Cuba, Edificio Metropolitana 816. Habana.

SE OFRECEN

118 CRIADAS-CRIADOS

DESEA COLOCARSE UNA BUENA criada de mano o para habitaciones, o para cocinera, pues también es experta cocinera y repostera. Tiene referencias. Telf. 1959. «La Palma».

SE OFRECE CRIADO ESPAÑOL CON buenas referencias, sale conde se méstico hace cocteles si es necesario ofrezca. Muy práctico en servicio doplancha trajes de caballeros. Preguntar por Eugenio U-5388.

SE OFRECE UN CRIADO PRACTIcó con buenas referencias; soy hombre solo, salgo a cualquier lugar, puedo ayudar al jardín, 23 407 es. J. Telf. F-2524.

SE OFRECE CRIADA DE COLOR PA para cuartos o comedor, fina y cumplidora, También me coloco de manejadora. Tengo referencias, acostumbrada a trabajar en buenas casas. F-2524.

SE DESEA COLOCAR UNA JOVEN española para criada de manos. Sabe cumplir con su obligación. Tiene referencias. Dormir fuera. A5-0512.

JOVEN DE COLOR DESEA COLOcarse para limpiar o cocinar. Habana o Repartos. No impórtale ir fuera, duerme en la colocación. Informes: U-5712.

JOVEN DEL PAIS, PRESENTABLE, y con referencias, desea colocarse de criada de mano, cuartos o comedor. También por horas. Es cumplidora qy honrada. Informes F0-1077.

SE DESEA COLOCAR UNA JOVEN española de buena presencia para cuartos o comedor, sabe lavar ropa fina, es formal y trabajadora, le gustan los niños. Tiene buenas referencias, A-6215.

DESEA COLOCARSE UNA MUCHAcha española para criada de mano. Tiene referencias. Telf. A-7703.

SE DESEA COLOCAR JOVEN ESPAñola para criada de cuartos o de manos. Informes: Telf. FO-3896.

SE OFRECE UNA ESPAÑOLA PARA cuartos o para lavar entiendo algo de todo el servicio de una casa, tiene buenas referencias. Telf. FO-3327.

SE DESEA COLOCAR UNA MUCHAcha española de criada de manos es formal y trabajadora, tiene referencias. Telf. F-6022.

ESPAÑOLA DE MEDIANA EDAD desea colocarse por horas sabe trabajar, desea casa formal. Informan Teléfono U-6657.

DESEA COLOCARSE UNA JOVEN de color para la limpieza de moralidad en una casa decente no quiere ganar menos de diez pesos. Maloja 370 entre Gervasio y División.

SE COLOCA JOVEN ESPAÑOLA FIna y de buena presencia para cuartos o comedor, sabe servir a la rusa y lavar ropa fina. Se coloca para manejadora y no le importa ir a las afueras. Tiene referencias A-5-0322

SE DESEA COLOCAR UNA JOVEN española para criada de mano, sabe servir a la rusa. Tiene referencias. Teléfono F-7348.

SE DESEA COLOCAR UNA MUCHAcha española para cuartos o comedor, Tiene referencias: F1-6761.

SE DESEA COLOCAR UNA ESPAÑOla de mediana edad, para habitaciones o comedor. Es persona seria. Tiene buenas referencias. Informan: Telf. F-6373.

SE COLOCA UNA MUCHACHA PAra cuidar enfermos, criada de cuarra cuidar enfermos, criada de cuarto, manejadora o camarera. Informes: M-5428.

DESEA COLOCARSE UN BUEN CRIAdo de mano español, experimentado en todo servicio fino, trabajador y con referencias de buenas casas. Telf. F-3417.

SE DESEA COLOCAR UNA MUCHAcha para cuartos, entiende de costura y borda. No menos de $14.00. En la misma una señora para limpiar por horas. Informes: Telf. F-7892.

DESEA COLOCARSE UNA MUCHAcha española, para criada de mano. Tiene buenas referencias .Informes: Telf. M-1539.

UNA SEÑORA DE MEDIANA EDAD se ofrece para servicio de limpieza o por horas, de 7 y media a 3 de la tarde. Tiene buenos informes. Telf. A5-3381.

DESEA COLOCARSE UNA ESPAñola para comedor, tiene buenas recomendaciones. Telf. F-6206.

SE DESEA COLOCAR MUCHACHA española para cuartos y coser; no le importa cocinar y limpiar a corta familia; tiene referencias, es práctica en toda clase de servicios. Teléfono: F1-6761.

SE DESEA COLOCAR JOVEN ESPAñola para cuartos o criada de manos. Tiene buenas referencias. Teléfono F-2255.

SE COLOCA UNA MUCHACHA PARA limpiar, entiende algo de coser. F-6137.

ESPAÑOLA DESEA COLOCARSE DE criada de mano, de cuartos, de comedor o atender a la cocina. Sueldo: de $15.00 a $20.00. Llame: A-9015.

JOVEN DE COLOR, CON REFERENcias para criada o cocinera, cose un poco, cocina y limpia si es matrimonio solo. Desde $15.00 y duerme en el acomodo. Telf. FO-1077.

SE OFRECE MUY BUENA CRIADA de mano o de cuartos, es muy limpia y sabe cumplir con su obligación. Tiene muy buenas referencias, va a cualquier lugar, lo mismo para La Habana que para los repartos: F-3141.

SE OFRECE MUCHACHA ESPAÑOla para comedor a la rusa o criada de mano, deseo familia educada. No tengo pretensiones, tengo referencias. Informes: U-5470.

SE DESEA COLOCAR UNA JOVEN de color para criada de mano o manejadora. Duerme en la colocación. Llame: X-2331.

SE OFRECE MUCHACHA FINA ESpañola, para cuartos y costura, experta en el más fino servicio. Recomendades de distinguidas y conocidas familias. Telf. A-9427.

DESEA COLOCARSE UNA MUCHAcha española para criada de mano. No le importa lavar alguna ropita, es formal y cumplidora. Tiene referencias. Telf. A-8894.

DESEA COLOCARSE UN MATRImonio blanco, joven, él criado de mano, ella criada cuartos, manejadora, juntos o separados. Buenas referencias. Telf. F-6141.

SE DESEA COLOCAR UN CRIADO de mano español, en casa particular. Tiene referencias de familias distinguidas, sabe servir mesa a la rusa: F-2975, Línea entre G. y H.

UNA JOVEN ESPAÑOLA DESEA colocarse de criada de mano o para cocinar y limpiar, sabe cumplir con su obligación. Tiene referencias. Informes: Telf. M-6555.

JOVEN ESPAÑOL DESEA SOLOCARse creiado comedor u otros quehaceres. Tiene buenas referencias. Informes: llame al Telf. F-6093.

DESEA COLOCARSE SEÑORA ESPAñola para la limpieza de corta familia decente es cumplidora de su deer y duerme en la colocación. Teléfono M-2339.

SE OFRECE MUCHACHO ESPAÑOL para criado de mano. Tiene buenas referencias. Informes A-7024.

SE OFRECE MUCHACHO ESPAÑOL para criado de mano. Tiene buenas referencias. Informes A-7024.

SE DESEA COLOCAR UN JOVEN DE color para limpiar. sabe algo de cocina, o para lavar en tintorería, tiene referencias y es formal. A-7892.

ESPAÑOLA DESEA COLOCARSE PAra cuartos y coser o criada de manos, tiene buenas referencias Teléfono F-3194.

SE DESEA COLOCAR UNA MUCHAcha española para criada de mano o cuartos. Tiene referencias y no tiene inconveniente en ayudar a la cocina. Telf. F-6179.

SE OFRECE UN BUEN CRIADO DE mno, conoce perfectamente sus obligaciones. Tiene referencias, sabe servir a la rusa, es limpio y trabajador. Va a cualquier lugar. Telf. M-5064.

SE OFRECE MUCHACHA ESPAÑOla para criada de manos; no le importa ir a los repartos. F-6260. buena referencia.

SE DESEA COLOCAR UNA JOVEN del campo para criada de cuartos o trabajar por horas, tiene referenciar. Llamar al Telf. F-4304.

SE OFRECE CRIADA PENINSULAR a casa de familia; acostumbrada a todo lo que requiere un servicio fino; tiene referencias de familias distinguidas teléfono M-8633

SE DESEA COLOCAR UN BUEN criado español, práctico en lo que requiere un servicio fino, sin pretensiones, de mediana edad, con buenas referencias. de familias distinguidas. Telf. M-5170

SE OFRECE CRIADO ESPAÑOL A casa particular práctico en todo lo que requiere un servicio fino. Sabe hacer cotheles; plancha ropa de caballeros, fino y tiene bueras referencias. de famililias conocidas. Telf. A-9795

DESEA COLOCARSE UNA MUCHAcha española de criada de manos o cocinar y limpiar para corta familia. Informan F-4331

SE OFRECE JOVEN PARA LIMpiar casa chica y cosér; duerme en la misma. FO-9134

SE OFRECE UN BUEN CRIADO DE maños español; es persona de buen carácter y le gusta cumplir con su trabajo; sale a las afueras de la Habana y tiene buenas referencias. Para más informes: U-6693

UNO SEÑORA ESPAÑOLA DE MEdiana edad desea colocarse de criada de manos; tiene recomendaciones. Acosta 315 M-9434.

DESEA COLOCARSE UN JOVEN español para criado de mano, de biuena presencia; sabe cumplir con su obligación y tiene muy buenas referencias de casas muy conocidas donde ha trabajado; lo mismo se coloca para sereno, portero u otros trabajos, tiene quien responda por él; informan teléfono A5-3262

119 COCINERAS-COCINEROS

DESEA COLOCARSE UNA COCINEra española repostera. Tiene buenas referencias. Telf. F-6086.

SRA. ESPAÑOLA DE MEDIANA edad, desea colocarse para cocinar sabe cumplir con su obligación, tiene buenas referencias, es limpia y ordenada, que sea casa de moralidad, en la misma una niña de 13 años para cuidar niños. Telf. U-6963.

SE DESEA COLOCAR UNA SEÑORA española de mediana edad para cocinar, no le import para todo en casa de poca familia; no duerme en la colocación; tiene referencias y no se coloca menos de 15 pesos. Informes: F-6032

DESEA COLOCARSE MAESTRO COcinero repostero, joven chino cocina muy bien a la criolla, española, americana y francesa, siempre limpio; sabe cumplir con su obligación. Tiene recomendaciones, para casa particular. Informan: A-9600, San Nicolás 563, Armando Más.

SE OFRECE UNA COCINERA PARda, conozco de repostería para cocinar sólo o cocinar y limpiar, tengo referencias estoy acostumbrada a trabajar en casas buenas. 23 407 esq. J. F-2524.

SE COLOCA UNA ESPAÑOLA PARA cocinar y limpiar o para criada de mano, lleva tiempo en el país; sabe cumplir con su obligación. Informan U-2863

SE DESEA COLOCAR SEÑORA ESpañola de cocinera, cocina a la criolla y española, sabe repostería es limpia, Cuba 663 altos habitación 15. Teléfono M-5600.

SE DESEA COLOCAR UNA ESPAñola para cocinar o limpiar, sabe repostería. Tiene buenas referencias. Dormir fuera A5-0512.

SE DESEA COLOCAR UNA COCINEra de color para un matrimonio solo o para corta familia tiene referencias llamar al M-4456 y Lealtad 709, bajos.

DESEA COLOCARSE UNA JOVEN española para cocinar y limpiar a corta familia, es educada y seria. Da referencias. Informes A5-3502.

DESEA COLOCARSE UNA ESPAÑOla para cocinar, no duerme en la colocación tiene referencias, prefiere el Vedado. Telf. F-6181.

SE OFRECE UN COCINERO, ESPAñola y criolla. Sale al campo, casa particular o huéspedes, sabe repostería, no tiene pretensiones. U-5388.

SE DESEA COLOCAR UNA MUCHAcha española para cocinar y limpiar para corta familia, tiene referencias Telf. M-2120.

DESEA COLOCARSE UNA COCINEra española, mediana edad, cocina criolla y española, conoce repostería, lleva tiempo en el país .Desea casa de moralidad. Telf. I-3161.

(MESTIZA) DESEA ,COLOCARSE cocinera repostera, cocina americana y criolla, va a cualquier parte de la República o fuera. Limpia y cocina si es corta familia. Desea ganar buen sueldo. M-4157.

SE DESEA COLOCAR UNA COCINEra española, es repostera, desea casa de moralidad. Tiene referencias. Telf. M-2879.

DESEA COLOCARSE UNA ESPAÑOla de mediana edad par acocinar y limpiar, o para cocinar sólo no habiendo que hacer repostería. Tiene muy buenas referencias y duerme en la colocación. M-4645.

SE OFRECE SUPERIOR COCINERO español, hombre solo, cocina criolla, española y francesa, repostería y pastelería. Agradable sazón, no es salcochador, sale fuera. Antonio Vega, Cuba y Luz, bodega: M-5600.

BUEN MAESTRO COCINERO Y REpostero, joven chino, cocina criolla y española, varía la comida todos los días, dulces finos. Tiene recomendaciones. Informes: Telf. M-9164 Desea casa particular.

SE DESEA COLOCAR UN GRAN cocinero fino, asiático, en casa particular. Muy práctico criolla, española y francesa. Hace dulces variados. Es limpio y formal y tiene muy buenas referencias. M-4310.

COCINERO Y REPOSTERO ESPAñol desea colocarse en casa particular hace limpieza si es necesario sin pretensiones con buenas referencias de buenas familias con informes al Telf. M-5080.

SE DESEA COLOCAR MUCHACHA del campo de color, para cocinar o limpiar, Telf. A5-1762 tiene referencias.

DESEA COLOCARSE UNA MUCHAcha del campo para cocinar y un muchacho para criado de mano o jardinero. Teléf. F-6112.

DESEA COLOCARSE UNA SEÑORA española para cocinar y ayudar a la limpieza si es corta familia. Duerme fuera. Teléfono F-6282. Vedado.

COCINERO DEL PAIS SE OFRECE para particular, huéspedes o comercio, sin pretensiones. Va al campo. Cuco A5-1312.

DESEA COLOCARSE UNA COCINEra de color, de mediana edad, sabe cocinar. Duerme en la colocación: F-6242.

SE DESEA COLOCAR UNA SEÑOra española de mediana edad, para cocinar y limpiar a corta familia, o cocinar. Tiene buenas referencias y duerme fuera: FO-2444.

DESEA COLOCARSE COCINERA ESpañola, excelente cocinera y repostera, sabe hacer todo lo que se le pida, es económica. Tiene referencias de las casas que trabajó: F-6236.

AMERICANA DE COLOR DESEA COlocarse de cocinera, cocina criolla y americana, es repostera .También cocina a la francesa. Habla castellano, con buenas recomendaciones. Telf. M-4209.

SOLICITO JOVEN ESPAÑOLA PARA cocinar que sepa lavar y planchar Sueldo $12. Carlos III No. 1105 esq. a Luaces bajos

SE OFRECE UNA BUENA COCINERA española mediana edad; sabe dulces duerme en la colocación o fuera. Teléfono M-5058.

SE OFRECE ESPAÑOLA PARA COcinar, buena cocinera, hace dulces. Sabe comprar, limpia y cumplidora. M-3983.

SE OFRECE UNA MAGNIFICA COcinera de color con magníficas referencias para cocinar sólo o cocinar y limpiar o también hace limpieza, Sale a donde quiera. Duerme fuera o dentro. Informes F-2067.

SE OFRECE UNA BUENA COCINEra de color para cocinar sólo o cocinar, limpiar o criada. Duerme fuera o en el acomodo, sale a donde quiera. No tiene pretensiones. Informes. F-2067.

SE DESEA COLOCAR UNA ESPAñola para cocinar y limpiar. Tiene buenas referencias y sabe cumplir con su obligación, duerme en la colocación y sale a los repartos. Telf. M-7344.

DESEA COLOCARSE UN MAESTRO cocinero y repostero de color, en casa particular, prefiere familias prominentes y de buen gusto. Tiene recomendaciones. Llame: Telf. F1-6391. Miguel.

SE DESEA COLOCAR UN MAESTRO cocinero, asiático, experto en toda clase de cocina y repostería fina, para casa particular. Es joven, habla bien español y tiene referencias de buenas casas. Telf. M-1959.

UNA ESPAÑOLA SE COLOCA PARA cocinera, hace plaza y ayuda algo en la limpieza. Tiene recomendaciones. Sueldo: 18 pesos en adelante. Telf. F-2549.

COCINERA ESPAÑOLA DESEA COlocarse; sabe cumplir con su obligación, entiende de repostería; es muy limpia; no le importaría ayudar algo a la limpieza. Tiene referencias. Telf. X-2080.

SE DESEA COLOCAR UNA JOVEN española para cocinar y repostería. Tiene referencias. Informes M-3436.

SE COLOCA UNA ESPAÑOLA PARA cocinar si es matrimonio solo cocina y limpia es muy formal, Va a los repartos se queda y no se queda. Mediana edad. Teléfono A-8927. También cuida enfermos.

F-3141: SE OFRECE MUY BUENA cocinera o de criada de mano, es muy limpia y muy cumplidora de su obligación. Lo mismo se coloca para ambas cosas. Tiene muy buenas referencias de casas muy conocidas. Lo mismo va para La Habana que para los repartos: F-3141.

BUEN COCINERO CHINO COCINA A la criolla y española, repostero. Para familia. Va al campo. Vive calle Salud Nro. 11 (altos) Tiene buenas referencias. Telf. A-7144

COCINERA DE COLOR INGLESA, desea colocarse con familia mericana o cubana; sabe ambos platos; hace compras en la plaza; muy buena repostera. Buenas referencias. Llame al FO-3527

SE DESEA COLOCAR UNA ESPAñola de mediana edad para cocinar y limpiar si es corta familia, tiene buenas referencias. Telf. U-4194.

SE OFRECE MAESTRO COCINERO repostero para casa familia o comercio o colegio cocina francesa, espacola y americana; tiene referencias de familias conocidas. Sale al campo. No tiene pretensiones. Telf. A-9795

SE OFRECE MAESTRO COCINERO, chino; cocina española y americana, es repostero. Telf. M-4443 Sikay.

DESEA COLOCARSE UN COCINEro joven, con muy buena sazón, fino referencias. Informes F-6175, sabe hacer dulces.

SE DESEA COLOCAR UN JOVEN para cocinar en casa particular o casa particular o casa de huéspedes; sabe repostería; es limpio y tiene referencias. Llame al U-3026. Preguntar por Tirso.

SE DESEA COLOCAR UNA SEÑORA para cocinar de 45 años, es sola no tiene familia ninguna, y sabe cocinar de todo, mi dirección Calzada de Rancho Boyeros esquina a Lugare por la encargada Panchita.

COCINERO ESPAÑOL DESEA COlocarse casa particular. Tiene buenas referencias de las mejores familias de Cuba. Cocina francesa, española, amecirana y criodda. Toda clase de pastería, repostería, helados y hace pan. Telf. F-5884.

120 MANEJADORAS

SE DESEA COLOCAR UNA JOVEN para manejadora o cuartos. Buenas referencias, desea buen sueldo, Telf. M-4626, después de las 10.

EXPERTA MANEJADORA ESPAÑOla (36). Buen carácter, fina, con inmejorables referencias de familias distinguidas, desea cloocarse. También se colocaría para cuartos. M-7730.

INGLESA JOVEN, BUENA PRESENcia y magníficas referencias, solicita empleo como manejadora o para cuartos. M-7730.

DESEA COLOCARSE UNA MUCHAcha española de manejadora, tiene buenas recomendaciones. Jesús María 273 Colegio Santa Marta.

MANEJADORA. SE DESEA COLOcar una muchacha española para manejadora o para cuartos, tiene muchos años de práctica y muy buenas recomendaciones; para informes llame al Telf. FO-1711. Tintorería.

SE DESEA COLOCAR UNA SEÑORA blanca de buena presencia y con muy buenas referencias para manejadora, criada de cuartos o atender al teléfono; también tengo práctica en asistir enfermos y operados para mejores informes llame al teléfono FO-2776, pregutar por María.

123 COSTURERAS y MODISTAS

SE OFRECE UNA MODISTA PARA coser y limpiar, conoce corta, trabaja por meses o semanas. Tiene referencias. Informes: Telf. M-6961, después de las 9 a. m.

SE OFRECE UN JOVEN DEL PAIS para coser, también sabe lavar; cuartos; sabe coser o para todo a corta familia. También española para el servicio de comedor solo, dormir fuera. 19 No. 415 entre E y G. F-6775.

SE OFRECE UNA MODISTA BORdadora para casa particular; tiene referencias. Josefa, Cuba 823, altos, esquina Paula.

124 LAVANDERAS-LAVANDEROS

UNA SEÑORA ESPAÑOLA DESEA lavar ropa en su domicilio, tiene referencias, laba ropa fina y de caballero. Telf. FO-3327.

DESEA COLOCARSE JOVEN PARA lavar en cas aparticular. Duerme fuera. Informes: Telf. U-6814.

SE COLOCA UNA LAVANDERA, EN tintorería o casa particular. Telf. U-2580.

125 CHOFERES

DESEA COLOCARSE UN CHOFER de color tiene algunos años práctica y buenas recomendaciones no duerme en la colocación. informes F-4422.

SE OFRECE UN CHOFER JOVEN con referencia y una criada F-7273.

DESEA COLOCARSE UN JOVEN PAra chofer con buena referencia con 10 años de práctica X-2298.

CHOFER CUBANO (MESTIZO), SOlicita empleo en casa particular o comercio. Referencias de buena familia y de firmas extranjeras o cubanas, muchos años de práctica. Informes: M-4157.

SE OFRECE UN CHOFER DE COlor, especializado en automóvil y tractores. Telf. I-3617.

SE OFRECE CHOFER DEL PAIS, para casas particular o camión. Tiene referencias. Telf. F-4343.

SE DESEA COLOCAR UN CHOFER español en cas aparticular. Tiene buenas referencias. Telf. M-2160.

SE DESEA COLOCAR UN CHOFER cubano, blanco, joven a particular, sin pretensiones. Informes: A-9943.

DESEA COLOCARSE UN BUEN CHOfer experto en toda clase de máquinas y mecánica, sin pretensiones y con referencias de buenas casas y siempre ha trabajado particular. Telf. M-2412.

SE DESEA COLOCAR UN)BUEN choffer español, experto en toda clase de máquinas y mecánica, con esmeradas referencias, la casa conde ha trabajado. Telfa. F-6219

SE OFRECE CHOFFER MECANICO, para casa particular con buenas referencias. Llame F-6014

BUEN CHOFER SE OFRECE PARA trabajar en casa particular con referencias de casas donde ha trabajado. Informan FO-1024.

129 OFICINISTAS

JOVEN DE 22 AÑOS MECANOGRAFO taquígrafo y cartulario para oficina o bufete con referencias. Fernández U-2249 Informan.

DESEA COLOCARSE JOVEN CUBAno sin pretensiones. Habla, escribe y traduce el inglés, siete años colegio en los Estados Unidos. Informan: José de Cuba, Escobar 368, Telf. M-7249.

JOVEN CUBANO, 20 AÑOS DE EDAD de buena presencia y fácil trato desea colocarse. Habla, escribe y traduce inglés correctamente, amplios conocimientos de contabilidad, teneduría de libros, mecanografía, correspondencia comercial. Francisco Folgueira, Calponsalía en inglés y castellanos y tozada del Cerro número 1575. Telf. do lo concerniente con la carrera co- A-9669.

DESEAN COLOCARSE EN OFICINAS dos señoritas mecanógrafas, tiene referencias. Informe Telf. A-9636.

131 OFERTAS VARIAS

SE OFRECE JOVEN CUBANO PAra cualquier trabajo con magníficas referencias. Informan Habana 915 de 12 a 5

SOLICITA EMPLEO JOVEN PRACTIco de farmacia buenas recomendaciones, honradez y competencia garantizada. Informan Telf. I-7516.

ESPAÑOLA DE BUENA PRESENCIA y buena educación a costumbrada a viajar y hablando un poco francés se ofrece como dependienta, señora de compañía, ama de llaves o cosa análoga. Telf. U-5470, pregunten por María.

JOVEN DEL PAIS BLANCO PRESENtable preparado para trabajos de clínica sanatorio enfermedades mentales. También como criado, sereno o trabajo general teniendo magníficas referencias, siendo honrado y cumplidor. Informan FO-1077.

M.E.C.D. 2016

La flota aérea de Alemania ocupa el primer puesto

Así lo informa a Washington un personaje altamente calificado, confirmando los informes de Lindbergh.—Deficiencias francesas e inglesas que deben subsanarse.

Por JOHN C. A. WATKINS

WASHINGTON, enero 30 de 1939. —No sólo cuenta Alemania actualmente con la fuerza aérea más importante de la historia, sino que durante la pasada primavera ya estaba produciendo diariamente más de cinco veces la cantidad de aviones de combate de primera línea que Francia e Inglaterra estaban en condiciones de producir conjuntamente.

Esta confirmación de los informes que ya han circulado acerca de la sorprendente producción de aviones militares en gran escala en el Tercer Reich proviene de una fuente cuya veracidad está por encima de toda duda y cuya reputación en el mundo de la aeronáutica internacional no puede ser discutida. (No es el coronel Charles L. Lindbergh, que el 5 de enero ha facilitado al Gobierno de Washington un informe similar, luego de su reciente visita a Alemania).

La información contenida en el informe de referencia y bosquejada brevemente en este artículo ha sido presentada al presidente de Estados Unidos y a los ministerios de la Guerra y de Marina norteamericanos, y ha servido de base a las disposiciones adoptadas recientemente con el fin de incrementar el poderío aéreo de la Unión.

Al dar comienzo la conferencia de Munich —se informó al señor Roosevelt— Alemania estaba en condiciones de apoyar sus exigencias con una fuerza ultramoderna de 9,500 aeroplanos, tripulados por pilotos debidamente adiestrados y atendidos por mecánicos expertos.

Diariamente iba aumentando esta fuerza a razón de unos 28 aparatos, fabricados en docenas de usinas situadas en diversas partes de Alemania, provista cada una de su correspondiente refugio antiaéreo a prueba de bombas y gases asfixiantes, y lista para acelerar la producción diaria hasta llegar a los sesenta aparatos.

El programa francés.

El Francia, el programa oficial tendiente a producir 6,000 aviones de batalla de primera línea para la primavera de 1938, además de 1,000 mensuales destinados a reemplazar posibles pérdidas, había ya fracasado por completo.

Francia contaba en ese entonces tan solo con unos 1,000 aparatos, de frente a cualquier ataque externo por el aire, y los aviones de reemplazo construídos por las fábricas nacionalizadas no pasaban de uno por día; a veces dos. Y habían pasado meses enteros sin que se produjera un solo aparato.

Las cosas no iban mucho mejor en Inglaterra. En lugar de los 12,000 aviones previstos por el programa para la primavera de 1938, no había en disponibilidad más de 2,000 y de éstos solamente un diez por ciento podrían parangonarse a las mejores máquinas alemanas. El 90 por 100 restante resultaba claramente inferior, si bien es cierto que su calidad superaba en mucho a los aviones franceses.

El programa oficial había fracasado en Inglaterra. Las fábricas particulares estaban construyendo unos 90 aparatos mensuales, pero los establecimientos de propiedad del gobierno («shadow factories») no habían producido aún un solo aeroplano de calidad satisfactoria cuando tuvo sus comienzos el desmembramiento checoeslovaco.

El informante aludido, que ha recogido sus datos de las mejores fuentes posibles en Europa, declara que la situación actual es el resultado de la conclusión a que llegaron, hace cuatro años y medio, los gobiernos inglés, francés y alemán, en el sentido de que era inevitable una guerra en la primavera de 1938.

Las tres potencias dieron comienzo a su rearme terrestre, marítimo y aéreo. Hasta la fecha, el resultado ha sido el siguiente:

Alemania formuló su programa y lo ha cumplido totalmente.

Francia formuló un programa similar y lo ha ejecutado razonablemente bien, excepto en lo tocante a la aviación, punto en que el gobierno ha fracasado en forma tal que la situación se ha convertido, y es todavía, un escándalo nacional.

El programa inglés se ha cumplido bastante bien, excepto también en el aire, aunque el fracaso inglés no ha sido tan extenso como el francés.

El método alemán.

Alemania confió su producción de aeroplanos enteramente a los fabricantes que ya existían —manifiesta el informante—, proveyéndoles de amplios capitales suplementarios y de técnicos preparados en establecimientos oficiales, equivalentes a las universidades técnicas norteamericanas.

Se dejó a los fabricantes en libertad de acción completa para que ampliaran sus establecimientos siguiendo los cánones industriales consagrados por la práctica, con la excepción de que, por razones de comodidad militar, se distribuyeron las fábricas en numerosas unidades pequeñas, provistas cada una de sus respectivos abrigos antiaéreos, en los cuales pudiera guarecerse el personal tan pronto se recibiera noticia de un ataque.

En la actualidad las fábricas alemanas cuentan con excelente maquinaria, y, como queda consignado más arriba, estaban produciendo la primavera pasada 28 aparatos completos cada veinticuatro horas, seis días por semana. Cada fábrica está munida de suficiente maquinaria y herramientas para acelerar la producción hasta llegar al doble, casi sin ningún aviso previo.

Francia dió comienzo a su programa nacionalizando sus fábricas, que el gobierno adquirió, poniendo sus propios técnicos al frente de cada uno. El resultado fué que la producción decayó hasta desaparecer casi por completo.

Cuando llegó el momento de la guerra que se había previsto, Francia se encontró en condiciones de completa deficiencia. Semana tras semana pasó sin que se fabricara un solo avión, y los que había disponibles eran de tan mala calidad, que, a estar al juicio de los técnicos que estudiaron su funcionamiento, no haúna fuerza invasora.

La producción de aviones militares en marzo del año pasado, que se conoce con exactitud, arroja las cifras siguientes:

Alemania	425
Italia	375
Inglaterra	90
Francia (ninguno que se sepa).	

El método inglés.

Inglaterra había adoptado un sistema que consistía en encargar los aparatos a firmas particulares, en la forma acostumbrada, pero no en cantidades que hiciera necesario ampliar las instalaciones existentes. Para la producción de aviones en masa Inglaterra recurrió a lo que llama «industria en la sombra» («shadow industry»), que integran fábricas de propiedad del gobierno y equipadas por él, situada cada una en la vecindad de alguna de las grandes fábricas de automóviles, que estaban contratadas para facilitar su personal técnico a las de aeroplanos en caso necesario.

La teoría que servía de fundamento a este sistema era la de que, llegado el caso, los fabricantes de automóviles trasladarían su personal a las fábricas de aeroplanos y empezarían de inmediato a producir miles de ellos. Terminado el período de urgencia, los operarios volverían a sus labores habituales y reanudarían la fabricación de automóviles, quedando en reserva la «fábrica en la sombra» hasta que volviera a presentarse otro caso similar.

El proyecto no dió resultado. Hasta la primavera pasada, ni uno solo de los aeroplanos militares entregados a la fuerza aérea inglesa salió de las «fábricas en la sombra». La causa debe buscarse en la falta de experiencia, circunstancia que ya se hizo presente en los Estados Unidos al comienzo de las hostilidades en 1917, cuando el gobierno encargó grandes cantidades de piezas de repuesto y de aeroplanos a los fabricantes de automóviles, con idéntico resultado.

Inglaterra abrigaba la esperanza de que, al llegar el otoño pasado, su producción hubiera sido incrementada hasta llegar a una cifra que oscilara entre los 150 y los 200 aeroplanos por mes. La producción francesa sigue en estado confuso. Entre tanto, Alemania sigue adelantando y aumentando su fuerza aérea, que el técnico norteamericano informante considera, desde el punto de vista de la calidad, como la primera del mundo, y cuyos efectivos crecen a razón de 9,000 por año y pueden crecer a doble ritmo en caso necesario.

(Derechos reservados al DIARIO DE LA MARINA, por North American Newspaper Alliance).

CHAMBERLAIN DEFENDIO EN LA CAMARA DE LOS COMUNES SU POLITICA DE PACIFICACION DE EUROPA Y LA NO INTERVENCION EN LA GUERRA ESPAÑOLA

EL MINISTRO DEL AIRE DE FRANCIA EXPLICA A LA CAMARA LA RAZON DE LA COMPRA DE AVIONES A ESTADOS UNIDOS

Mientras Alemania produce mil cada mes, e Inglaterra 400, Francia sólo tiene una producción de cien escasos

Los diputados franceses dieron ayer su aprobación a dos leyes que tienden a aumentar los efectivos militares del país, una sobre reclutamiento y otra sobre las reservas

PARIS, enero 31. (AP).—El ministro del Aire Guy la Chambre declaró hoy en la Cámara de los Diputados que gracias al Presidente Roosevelt, Francia está recibiendo «los mejores aeroplanos de los Estados Unidos».

Hizo referencia a las órdenes por 200 aviones de caza Curtiss, diciendo que tal compra era necesaria para suplementar la producción francesa de aviones de guerra. Dijo que Francia tenía «prioridad para sus órdenes» en los Estados Unidos y dió gracias al Presidente Roosevelt por su «benevolente perspicacia».

«No puedo permitir que se hagan críticas de nuestras compras en el extranjero, las que han sido posibles únicamente a causa de que la gran democracia americana nos está dando toda su ayuda, porque sabe que sirviendo a Francia sirve la causa de paz», dijo el ministro del Aire.

Algunos diputados habían criticado la política de comprar aeroplanos en los Estados Unidos.

La Comisión del Aire de la Cámara recientemente se pronunció contra las compras de aeroplanos en los Estados Unidos a menos de que se probaran que responden a las especificaciones francesas. Varios diputados aseguraron que los aviones de fabricación americana son inferior a la francesa.

La Chambre reconoció que el número de aeroplanos producido por Francia en el mes de enero «excede de noventa máquinas» Alemania está produciendo mil aviones mensuales y la Gran Bretaña 400. Las compras en los Estados Unidos eran necesarias para cubrir el déficit por el momento.

Después se debatió acerca del restablecimiento del servicio militar de dos años aprobado en 1935, manifestando Charles des Isnards, ponente de la Comisión de Asuntos Militares que Francia debe aumentar su ejército activo en cien mil hombres en los próximos años a causa de la «confirmación del eje Berlín-Roma».

Calculando que el ejército francés en Europa tiene unos 440.000 hombres el ponente dijo que Alemania tiene 900.000 sobre las armas e Italia otros tantos. Agregó que Alemania posee treinta y cinco regimientos anti-aéreos mientras Francia solamente tiene unos seis.

Armand Pillot, comunista, reprochó a La Chambre haber logrado créditos por la suma de 650 millones de francos en el mes de diciembre y se ha negado a dar toda información a la Cámara acerca del uso que ha hecho de ese dinero.

Dijo que el partido comunista no se opone a la compra de aeroplanos en el extranjero «si bien cien máquinas que se ordenaron hace un año no fueron entregadas,» agregando que solamente se ha conseguido debilitar el franco con la exportación de capital.

Aprobadas por la Cámara francesa dos leyes que tienden a aumentar los efectivos militares de la nación.

PARIS, enero 31. (Havas).—La Cámara aprobó hoy dos proyectos de ley sobre el reclutamiento del ejército. Uno de ellos prorroga la vigencia de la ley de 1936, sobre los dos años del servicio militar, y la cual fijó también en 21 años en vez de veinte, la edad para ingresar en filas. Y el otro haciendo más fáciles los períodos de instrucción de las reservas. Los miembros le éstas, como hasta ahora, pasarán por diez semanas de perfeccionamiento militar pero en cuanto a la forma en que serán los períodos de entrenamiento, queda a discreción del Ministro de la Guerra, que nunca podrá dar una duración de más de 21 días a cada uno de ellos.

Por el segundo proyecto el curso de perfeccionamiento de oficiales y sub-oficiales de reserva, que era hasta ahora potestativo, se hace obligatorio.

Se justifica estos cambios militares con la necesidad en que está Francia de afrontar toda eventualidad en los Alpes, así como en el Africa del Norte. Se recuerda que Alemania dispone actualmente de 41 divisiones, con 900 mil hombres de efectivos totales, mientras que la República Francesa solo tenía en septiembre último, 28 divisiones de infantería con 450 mil hombres, comprendiendo las fuerzas coloniales.

Por otra parte Italia tiene a su disposición 38 divisiones de infantería. Francia tiende a disponer de un efectivo, en conjunto, de 500 mil soldados, es decir, un aumento de cien mil.

En lo que respecta a la defensa anti-aérea Francia posee seis regimientos, contra los 35 de Alemania, Aquéllos representan un total de nueve mil hombres mientras que la fuerza alemana es de 70 mil.

En cuanto al ejército del aire, el reclutamiento para 1940 ha de llegar a los 77 mil hombres, incluyendo aviadores, mecánicos, observadores, ametralladoras, etc., calculándose que la construcción de aparatos sea de 2617 aunque si este número aumenta, también ha de aumentar proporcionalmente el de tripulantes. El Estado Mayor tiene calculado ya que si la nación puede llegar a disponer de una aviación formada por cinco mil aviones de línea, los efectivos necesarios no serán menos de 110 mil hombres.

Cordell Hull y Castillo Nájera discutieron lo de las expropiaciones

WASHINGTON, enero 31. (Havas) —El Secretario de Estado Cordell Hull, discutió hoy con el Embajador de México, Francisco Castillo Nájera, el problema de la expropiación de las tierras agrícolas.

Se informa que la Comisión de Relaciones Exteriores de la Cámara ha autorizado los gastos de una comisión norteamericana que ha de cooperar con los delegados mexicanos, en el arreglo de la cuestión planteada por la expropiación de fincas pertenecientes a ciudadanos de los Estados Unidos, de acuerdo con lo que se pactó hace unos meses.

En la parte del territorio gubernamental que señalan las avanzadas de las columnas nacionalistas por el Sur, y la frontera con Francia y Andorra, por el Norte, que en este croquis aparecen sin líneas, en las últimas 24 horas han vuelto a ponerse en movimiento las unidades que componen el cuerpo de ejército de Africa, las cuales, en un rápido avance, han alcanzado la orilla del río Tordera, en su desembocadura. La flecha marcada en la orilla de la costa, entre Blanes y Ca net de Mar, indica el territorio que fué escenario de la operación realizada por las tropas de Yagüe. En el «close up» van señalados los puntos alcanzados en esta zona costera. El tercer despacho correspondiente al comunicado de Salamanca, al referir los progresos logrados en las últimas horas en la parte central, reduce de modo notable el saliente gubernamental que aparece marcado al Sur de Vich.

Dice que la disposición al desarme o la limitación de armamentos sería prueba de buena fe de los dictadores

Manifestó una vez más, el Primer Ministro, que Italia le había reafirmado su determinación de no pedir nada por su ayuda a España, y que no aspira a parte alguna de ella

LONDRES, enero 31. (AP). —El primer ministro Neville Chamberlain pidió hoy que los dictadores de Europa ofrezcan «pruebas concretas» en su «deseo de paz» antes de que sea posible entrar en un arreglo definitivo de la situación europea.

La disposición al desarme o a la limitación de los armamentos, dijo Chamberlain, sería una prueba de las pacíficas intenciones de los dictadores. Agregó que la Gran Bretaña está dispuesta a contribuir a una solución general.

Dirigiéndose a la Cámara de los Comunes al día siguiente del moderado discurso que pronunció el Führer Canciller Hitler ante el Reichstag en Berlín, Chamberlain, comentando los expresados deseos de paz del Führer y del primer ministro Mussolini declaró con énfasis:

«Lo que nosotros queremos ver no son sólo palabras que indican un deseo de paz, sino que, antes de que podamos entrar en el arreglo final, deseamos ver una prueba concreta del deseo por ejemplo, de entrar en un acuerdo sino para el desarme a cualquier costa, para una limitación de los armamentos.

A la terminación del debate sobre la política exterior se puso a votación una moción que ponía a prueba lo política de pacificación de Europa y de no intervención en la guerra civil española triunfando el gobierno por 258 votos contra 133.

Chamberlain pronunció un discurso de tonos conciliadores, pero firmes. Declaró que es inútil entablar nuevas discusiones hasta que no se restaure la confianza entre las naciones.

Sir Archibald Sinclair, líder de la oposición liberal, en un ataque a la política de no intervención, dijo que el eje Roma-Berlín se ve ahora a través del mapa de Europa como una realidad geográfica y estratégica que divide a la Europa occidental de la Europa Oriental.

Chamberlain inmediatamente aprovechó la oportunidad para hacer referencia al discurso de Hitler y dijo:

«He leído con agrado los párrafos del discurso pronunciado ayer por Hitler en el Reichstag en que trata de su deseo de la mutua confianza y la cooperación entre nuestros dos pueblos».

Fuera de la Cámara de los Comunes, las mujeres que simpatizan con el programa fascista de Sir Oswald Mosley y las mujeres españolas que se encuentran refugiadas en Londres luchaban entre sí y con la policía.

Las mujeres fascistas empleaban rollos de papel como arma.

«Aprovecho esta oportunidad —agregó— para repetir que de tales sentimientos participan por completo el gobierno y el pueblo de este país».

Continuó diciendo que por el momento no se celebran negociaciones entre los gobiernos británico y alemán.

El primer ministro inglés se levantó a hablar a las 4.02 de la tarde y refiriéndose a la visita que él y el ministro de Estado Halifax hicieron a Roma del 11 al 14 de enero, dijo que había quedado impresionado por la sinceridad del recibimiento que se les hizo.

El resultado de la visita a Italia

«Aunque no puedo informar —dijo— de que nosotros (Italia e Inglaterra) estemos de acuerdo en todos los puntos logramos nuestro propósito puesto que cada uno de nosotros logró comprender claramente los puntos de vista del otro».

«El primer ministro Mussolini hizo constar ante todo que es política de Italia la paz y que haría uso de su influencia en todo tiempo en favor de la paz».

«El Duce también hizo constar con toda claridad que el eje Roma-Berlín es un punto esencial de la política exterior italiana. Esto no implica que sea imposible el que Italia tenga las más amistosas relaciones con la Gran Bretaña y con las demás potencias cuando las circunstancias sean favorables».

«Nosotros, por nuestra parte —añadió Chamberlain— hicimos constar con toda claridad que la cooperación entre la Gran Bretaña y Francia es la base de la política británica.

«No ocultamos cuánto lamentábamos que las relaciones de Italia con Francia se hubiesen deteriorado recientemente. La mayor barrera que se levanta entre Italia y España es la cuestión española y hasta que no termine la guerra civil no podrá haber negociaciones productivas entre la dos naciones».

Siguió diciendo el primer ministro Chamberlain que el jefe del gobierno italiano le manifestó de una manera terminante que cuando termine la guerra civil española «Italia no tendrá nada que pedir a España».

«Italia —dijo— cumplirá lealmente» las obligaciones de su acuerdo con la Gran Bretaña.

Italia no pedirá nada a España

Añadió Chamberlain que el ministro de Estado Conde Ciano en sus conversaciones con el secretario de Relaciones Exteriores Vizconde Halifax «había reiterado las seguridades que se habían dado ya al gobierno de Su Majestad de que Italia no tiene ambiciones territoriales con respecto a ninguna porción del territorio español».

El líder laborista Henderson preguntó si el primer ministro Mussolini había manifestado deseos de someterse a los acuerdos del comité de no intervención, retirando de España a los voluntarios italianos en vista de que el gobierno rojo de Barcelona ha retirado los suyos.

(Se olvidó Henderson de que precisamente la comisión designada por la Liga de las Naciones para supervisar esa retirada, en la cual no ha intervenido el Comité de no intervención, declaró ayer que en España quedan de 5,000 a 6,000 voluntarios rojos y también omitió la noticia de que esos voluntarios están combatiendo nuevamente al lado de los milicianos).

El jefe del gobierno dijo que cuando el plan del Comité de no intervención se ponga en práctica, espera que Mussolini cumpla con su deber.

Primer Ministro británico, una victoria justa y merecida para la paz que propugnó el canciller-presidente el lunes por la noche». Censurando después a los que afirmaban que el discurso del Reichstag iba a provocar una crisis grave, el Hamburger dice también que «esos profetas de la desgracia fueron los descontentos que, como Duff-Cooper, han debido hacer comprobado ahora el fracaso completo de su campaña de excitación».

Después que el primer ministro terminó su discurso se puso en pie el líder laborista Clement Attlee para abrir el debate sobre la política exterior del gobierno británico.

El Embajador italiano Conde Dino Grandi ocupaba un asiento en la tribuna diplomática de la Cámara de los Comunes.

Attlee pronunció un discurso hablando de la situación de los refugiados españoles así como de la vital importancia que para el futuro del mundo tiene el resultado de la guerra civil española.

Contestando a Chamberlain cuando aseguraba que Mussolini le habló del deseo de paz, Attlett dijo que el pueblo inglés se encuentra más impresionado «por el hecho de que Mussolini ha estado interviniendo durante dos años y medio en la guerra» y añadió que el único valor del viaje del primer ministro a Roma había sido demostrar que en la masa del pueblo italiano existe el deseo de que mejoren las relaciones de este país con la Gran Bretaña.

Attlee manejó el tópico con variaciones

Chamberlain volvió a levantarse a las 4:57 de la tarde para contestar a Attlee, siendo recibido con prolongados y estruendosos aplausos.

Dijo que «Attlee se había limitado en su discurso a dar vueltas al tópico de España variado solamente con algunos comentarios ácidos acerca de la visita a Roma, de la cual he sacado la impresión de que él está contra ella».

Los conservadores de la Cámara rieron.

«Nadie puede leer esos emocionantes relatos acerca de los sufrimientos de los refugiados españoles —dijo el primer ministro— sin sentir lo que terrible que es la guerra. Todos debemos estar conmovidos por los relatos sobre la ayuda dada por los franceses a los refugiados».

Dijo que el gobierno inglés además de donar 20,000 libras esterlinas al Comité internacional para la ayuda a los niños refugiados había donado otras 20,000 libras esterlinas y cuando la necesidad se presente hará nuevos donativos.

Contestando a las críticas de Attlee dijo que no es éste el momento de cambiar la política de no intervención del gobierno británico.

«No considero que la situación en España constituya una amenaza para la paz de Europa», agregó Chamberlain.

«Pero, sobre todo, considero que si abandonáramos la política de no intervención y la intervención se realizara en cualquiera escala considerable a favor del gobierno español, la situación española sería entonces una amenaza».

«Desde el primer momento ha sido criterio del gobierno que si la política de intervención hubiera continuado, temprano o tarde hubiera llevado a la extensión del conflicto y ha sido precisamente uno de los propósitos del gobierno impedir esa expansión».

Franco no es un rebelde

Hizo notar el primer ministro Chamberlain la Cámara que «signor Mussolini había expresado el criterio de que es absurdo decir que el general Francisco Franco, que está en posesión de las tres cuartas partes de España es rebelde».

«Soy de opinión —afirmó Chamberlain— que si la política del gobierno es acertada, como creo que lo es, ciertamente no este el momento de cambiarla».

Dijo que el gobierno tiene derecho a preguntar a la oposición q. haría con la intervención.

Attlee se levantó de un salto y dijo a grandes voces:

«Restauraría al gobierno español el derecho a comprar armas como y donde pudiera comprarla».

(Tampoco se ha enterado Attlee que los rojos españoles han dejado en Barcelona un enorme stock de material de guerra).

Después de hacer constar que la Gran Bretaña se ha dirigido al generalísimo Franco pidiéndole que haga uso de sus sentimientos humanitarios en Cataluña, Chamberlain recordó que aquellos pronósticos que se hacían por los laboristas acerca de «terribles massacres» cuando Barcelona cayera en poder de los nacionalistas no han cristalizado.

El jefe del gobierno inglés volvió a insistir en las seguridades que dió Mussolini de que Italia «no tendrá nada que pedir a España» después que termine la guerra civil y contestando a los laboristas dijo:

«Nuestros prestigio en el etranjero jamás ha estado tan alto como hoy. Jamás ha habido tiempo alguno en que nuestra amistad fuese más deseada por los demás países. Es incierto que la política de pacificación haya fracasado. Por el contrario afirmó que está triunfando».

En otra breve referencia al discurso de Hitler, dijo Chamberlain:

«No creo que sea el discurso del hombre que se prepara a lanzar a Europa en otra crisis. Hay muchos párrafos en el discurso que hacen referencia a la necesidad que hay de paz en Alemania. Nosotros comenzamos ahora a ver los resultados de nuestros preparativos».

El primer ministro, que terminó de hablar a las 5:25 de la tarde rindió un tributo a la cooperación anglo-francesa.

«La visita a Roma ha reforzado la amistad entre este país e Italia sin debilitar nuestras relaciones con Francia, que son más próximas y más íntimas que nunca y se basan sólidamente en la mutua confianza».

Los derechos de la beligerancia no se concedieron al general Franco —dijo Chamberlain— a causa de que la guerra civil española se complicó por la intervención de otras ponencias.

La oposición, agregó, ha hecho «un sombrío cuadro» acerca de la amenaza que significaría para los intereses anglo-franceses la victoria del general Franco en España pero es que la oposición prescinde del hecho de que la Gran Bretaña tiene vastos recursos y no tiene en cuenta las alianzas y amistades que tenemos con otros países».

ROOSEVELT DICE QUE ESTA VENDIENDO AVIONES A FRANCIA PORQUE SE COMPROMETIO A AYUDAR A LAS DEMOCRACIAS

Se hicieron transacciones para la venta a Francia de 65 millones de dólares en acciones, según se dijo

Uno de los periodistas que asistió a la conferencia con el Presidente en la Casa Blanca le preguntó si aprobaría ventas de aviones al Reich y Roma y se negó a contestar

WASHINGTON, enero 31. (AP).—El Presidente Roosevelt exigió a los miembros de la Comisión de Asuntos Militares del Senado que prestasen juramento comprometiéndose a guardar secreto y después informó, de acuerdo con la versión de los centros mejor informados, que los Estados Unidos están vendiendo aeroplanos militares a Francia a causa de que la ayuda a las naciones democráticas del mundo es parte de la actual política exterior americana.

El Jefe del Ejecutivo dijo más tarde a los periodistas que no se ha divulgado ningún secreto militar con tales ventas.

Las transacciones, agregó, tienen la doble finalidad de reducir el desempleo y poner en actividad las fábricas de aeroplanos que se habían cerrado al objeto de someterlas a un ensayo de producción en masa preliminar para el gran programa de rearme de los Estados Unidos.

Desde hace cerca de una semana la Comisión había estado investigando transacciones en virtud de las cuales, se dice, se habían vendido acciones por valor de $65.000,000 a Francia. La Comisión tenía informes acerca de que los funcionarios del Gobierno habían cooperado con una misión francesa enviada a este país para comprar aeroplanos a las fábricas americanas.

Hoy Mr. Roosevelt invitó a todos los miembros de la Comisión de Asuntos Militares a que fueran a la Casa Blanca para darles a conocer su versión acerca de la operación de venta.

Aunque los presentes juraron guardar secreto, lo que ocurrió no lo fué mucho tiempo. En primer lugar los miembros de la Comisión que han estado criticando la transacción, siguen todavía censurándola, a pesar de que el Presidente dijo a los periodistas que creía haber satisfecho a todos.

Afable y genial durante toda la sesión, el Presidente dió cuenta en detalle de la manera cómo se había concertado la operación y puso de manifiesto no solamente su aspecto en lo que respecta a la política exterior, sino también su aspecto en relación con el desempleo y el rearme.

En un punto hizo referencia al nazismo en la América del Sur, mostrándose preocupado y dijo que es necesario fomentar el comercio entre los Estados Unidos y las repúblicas americanas con el fin de anularlo.

El senador Reynolds interrumpió haciendo objeciones a lo que llamó zomunismo e incautación de los pozos de petróleo en México, pidiendo que los Estados Unidos adopten también medidas para anular esas cosas.

El Presidente contestó que el Gobierno está estudiando el asunto y recordó a Reynolds que México ha prometido pagar los pozos petroleros.

La entrevista de los miembros de la Comisión con el Presidente ha dejado en ellos la impresión de que Roosevelt se comprometió a ayudar a las naciones democráticas.

En relación con este particular se recuerda por algunos que el primer ministro Chamberlain de la Gran Bretaña dijo la semana pasada que Inglaterra y Francia habían ayudado a los Estados Unidos, y que hoy Guy de la Chambre, ministro del Aire francés, dijo en la Cámara de los Diputados que Francia está recibiendo «los mejores aeroplanos de los Estados Unidos» y «debe ese hecho al Presidente Roosevelt».

Uno de los repórters, en la entrevista de Roosevelt con los periodistas, le preguntó si el Gobierno sancionaría las ventas de aeroplanos a Alemania y a Italia, y el Presidente dijo que no podía contestar.

Mientras tanto la Comisión de Asuntos Navales de la Cámara de Representantes recibió hoy seguridades del Departamento de Marina en el sentido de que no tiene intención de fortificar la Isla de Guam.

Tratan de mejorar las relaciones del Reich con E. Unidos

La Prensa alemana comenta de manera muy favorable el discurso de Chamberlain

BERLIN, enero 31 (Havas)—Fidelidad al Fuehrer y al pueblo alemán; pleno respeto y completa lealtad a las leyes y procedimientos de los Estados Unidos; y el fomento de las buenas relaciones entre esa nación y el Reich. Tales son los tres puntos del programa que se ha trazado el capitán Fritz Wiedemann, nombrado cónsul general de Alemania en San Francisco de California, y en cuyo honor ofreció hoy una recepción la Cámara de Comercio Nortemaricana en Berlín. En ella Wiedemann describió sus propósitos, que pueden ser sintetizados en los tres puntos dichos, agregando que siempre contaba con la buena voluntad de los norteamericanos.

REGRESO A MOSCU EL EMBAJADOR DE ALEMANIA EN RUSIA, VON SCHULENBURG

MOSCU, Rusia, enero 31 (Havas).—Hoy llegó a esta capital el embajador de Alemania en Rusia, Von Schulenburg, acompañado del alto funcionario de la cancillería de Berlín, Dr. Schurre, al que se le ha confiado la misión de explorar el terreno sobre el cual podrían desarrollarse en mejores condiciones las relaciones comerciales germano-soviéticas.

COMENTA HOY FAVORABLEMENTE LA PRENSA ALEMANA, EL DISCURSO DE CHAMBERLAIN

BERLIN, febrero 1 (miércoles.) (Havas).—El discurso del Primer Ministro Chamberlain ante la Cámara de los Comunes, ha sido acogido con satisfacción por la Prensa alemana, la que observa que tiene importancia especial, por el hecho de que fuese pronunciado antes de las 24 horas después del de Hitler, en el Reichstag, además de que constituye una exposición clara de la posición oficial del Gobierno de Inglaterra.

El periódico «Hamburger Frendemblatt» dice esta mañana que «Chamberlain se hizo vocero de los sentimientos causados en el mundo entero por las palabras del Fuehrer de Alemania, significando las palabras del

DE LA MARINA, por North American Newspaper Alliance).

COMENTARIOS DE LA GUERRA

1 DE FEBRERO DE 1939

El primer despacho de la procede de Perpinán, el que se pone de un **saldo** de noticias, de las cuales resultan un contitido en relación con las que el mismo lugar fueron expedidace 24 horas. Empieza diciendo Gobierno francés ha despagrandes contingentes de tropasmadas por unidades motorizadagunos escuadrones de caballería reforzar la frontera y hacer tposible para que no sigan desenlos infelices **milicianos legitimo Gobierno legal.**

Los pasos que tienen ambas nes por los Pirineos, aparte tres carreteras conocidas, son mdocenas y todos en alturas conrables, que únicamente las fde caballería son las indicadas ese fin; teniendo en cuenta la ción en que nos encontramos, lo piado serán cazadores alpinos estos, hasta la fecha no hmención alguna. El despacho eparte se parece a una de tantasniones de las que se escuchanel mapa de España que está exp en la calle de Compostela. Advidriera del establecimiento, solse paran **diplomados** de la la de Guerra.

En este mismo cable se manique por primera vez se han visautoridades francesas, en la necesde facilitar pan a los hambrfugitivos que cruzaron las mugel corresponsal quiere decir coque en el resto del territorio dtaluña que aún no controlan laspas del Estado Español, tienenen abundancia, hay que convenel informador está en las mcondiciones que el parlante de RBarcelona el día que entraron locados de Yagüe y Solchaga, sdespierto.

También participa que en la de Carol, fueron admitidos 1,450jeres y niños, que habían estadorante 24 horas acampados en laturas de Puerto Tosas. Estos somismos que ayer mencionaron y clo que supone quedar bloqueados puerto antes citado, al aparecLa Tour de Carol indica que hasado por Puigcerdá de largo. Tla **«tangana»** de Quintilla, GaVivancos, S. en C. fué la causeste rodeo por la aldea de Spara no tocar en el feudo de la ca. Afortunadamente llegaron, ello bien pueden darle gracias atísimo.

La primera parte del comunoficial de Salamanca, confirmocupaciones que ayer adelantlos corresponsales al mencionzona de la región hidrográfica dTordera, aguas arriba de Sanloni. En el sector de la costa, endo de opera el ejército de Africaen la fecha anterior había llegSan Pol de Mar, al continuaoperaciones, aparecen capturadolella, Pineda, Santa Susana y grat. Es de suponer que pese esta primera parte del comunsalmantino no lo mencione el del avance que se cita, no habnido por extremidad este pueblMalgrat; el dominio ha tenidser también sobre Palafólls y Tra, que por encontrarse en lagen derecha del río antes citlímite de las provincias de Barcon Gerona; hasta este punto lfiguración del territorio señalaetapa de hoy

---

La segunda parte del despachmantino hace referencia a los res que tienen por objetivo inmto las villas de Berga y Vich. primero ha continuado el progrlas direcciones Norte y Noro lo que es lo mismo, por las Sde la Guardia y Pinos. Está ma a ser cruzada la carreteAvinyó a Prats de Llusanes, qun recorido total de 20 kilómtiene en su punto medio el pueblSan Feliú de Saserra. Más al Sdespués de capturar las tropascuerpo de ejército del Maestrazaldea de Santa María de Olotde Moyá, que ayer citaron, apehoy en las elevaciones del V1,056, llamado también Puigcuya situación con relación a es de 14 kilómetros en tiro direcla captura de este picacho, hala noticia de que la poblaciónsiendo batida por la artillercampaña. En el material de artcapturado, hay el tipo de cKrupp de 77 m.m. modelo 1916,alcance es de 12,000 metros,mismo el ruso de 152 mm. Schmodelo 1934.

La relación del material captal ser ocupada la Ciudad Condva haciendo cada vez más cuanMientras en la Capital de Catcaen en poder del Estado españolocomotoras, a lo largo de la férrea de la costa, cuyas estacy apartaderos son numerosos, apareciendo crecido número degones de ferrocarril, con cuancargamentos de material de gque a juzgar por la forma expdel comunicado oficial, los compntes de los cuerpos de recuperno salen de su asombro.

Para que la desidia, la demostrde abandono, la ineptitud de los dios, y en fin, la **«desconflauta»** que reina, reinó y seguirá reinmientras no los larguen contramugas de la frontera, en la zonabernamental y legal, está como ptra de todo ello la aparición puerto de Barcelona, del subno C-1, buque que con otros lares, tenían dedicado a la cación del correo entre BarcelonValencia. Este buque, por su cción especial no es posible queseándolo no se pudiera largarpuerto barcelonés sin que el cde la Armada nacionalista lo para evitar. Al no tener la menor de evacuar este buque, se indica a las claras que los ocupantesBarcelona, desde el primero hasúltimo, estaban en las mismas diciones que el radio parlantetimas del estribillo en boga, elPasarán...!

A la unidad naval que pase anos del Estado español hay que garle varios buques más que tanquedaron olvidados en el puerto Ciudad Condal.

Eran los más y los mejores, quetenían el dinero del banco. Ade estas frases, hoy lejos de latienda, se le olvidó que el talence milagros. Los resultados esla vista.

El Alférez de Complemen

Sr. José Taborga. Camagüey.Busque por los 21 o 29 metrosambos lugares aparece aunquemuy claro, en horas de la nochSr. José R. Alonso. Santi SpLo mismo que el anterior

El Alfé

MUSSOLINI HA FELICITADO A HITLER CON MOTIVO DE LA FESTIVIDAD PATRIOT

ROMA, enero 31. (Havas).—celebrar el sexto aniversario dsubida del nacional-socialismo ader, en Alemania, el Primer MiMusolini envío un mensaje afectuoso al Canciller—presidHitler, que fué contestado poren la misma forma.

M.E.C.D. 2016

SUPLEMENTO DIARIO EN ROTOGRABADO

DIARIO DE LA MARINA

ACTUALIDAD NACIONAL E INTERNACIONAL

LA HABANA, MIERCOLES, 1 DE FEBRERO DE 1939

A LAS 11 de la mañana de ayer y a bordo del «México», partió a los Estados Unidos Mexicanos el jefe del Ejército coronel Fulgencio Batista, siendo despedido en los muelles por una gran cantidad de público. En una foto se ve al coronel subiendo la escalera del buque y saludando, seguido de varios de sus ayudantes y junto al señor Causse, del departamento de pasajes de la Ward Line; y en la otra: el coronel con su hijita y su distinguida esposa, el teniente coronel Sosa de Quesada, los señores Causse, Raul Deejten—sub-Agente general de la Ward—y otras personalidades que despidieron a los ilustres viajeros. (Fotos D. M.)

PRISIONEROS. — Ya a las puertas de Barcelona, las fuerzas del general Franco capturaron numerosos prisioneros, un grupo de los cuales se ve aquí encaminándose a los campos de concentración previamente dispuestos. (Foto Wide)

LOS PRIMEROS en llegar a los muelles de Barcelona, fueron estos soldados del ejército nacional, que celebran el acontecimiento en medio de los transportes de alegría. (Radiofoto Wide World, trasmitida a New York, y de allí en avión a la Habana).

EL GENERAL FRANCO, sentado en el campo y rodeado por los oficiales de su Estado Mayor, estudia los mapas ya en las últimas horas que precedieron a la toma de Barcelona. El hombre que asoma al lado del general Franco, es el general Fidel Dávila, Ministro de la Guerra nacional. (F. W.)

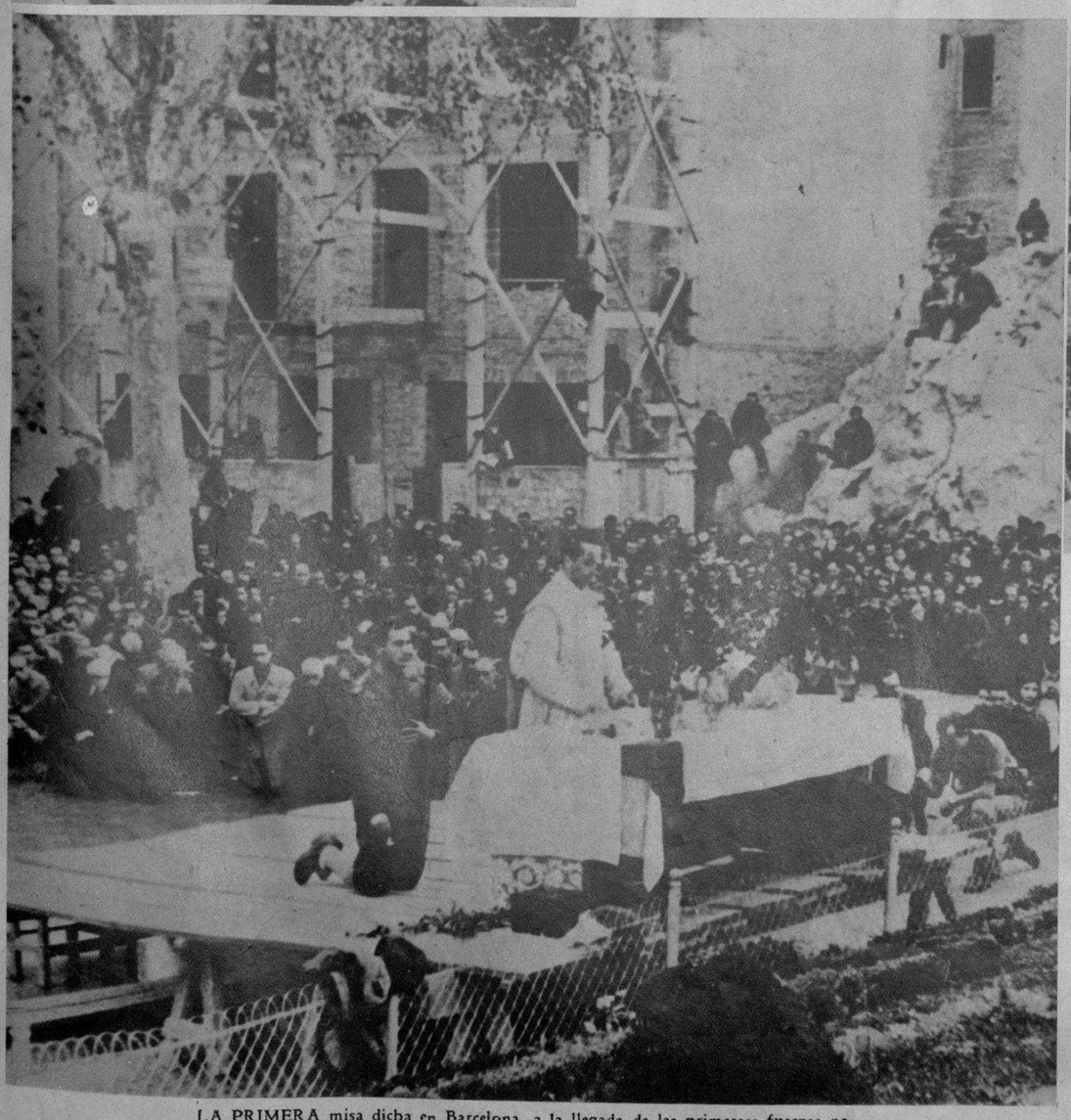

LA PRIMERA misa dicha en Barcelona, a la llegada de las primerase fuerzas nacionales, tuvo la sencillez y la emoción de todo lo elemental. No obstante, congregáronse millares de barceloneses ante el sencillo altar donde está oficiando el sacerdote. (Foto radiada a New York, y remitida por avión a la Habana).

LA ARTILLERIA del general Franco, en las cercanías de Barcelona, en un barage sobre el campo enemigo, vísperas de la entrada de las tropas del generalísimo en la importante ciudad del Mediterráneo. La máquina guerrera del ejército nacional, arrolló las últimas defensas de los rojos en breves horas. (F. W.)

LOS PRIMEROS en entrar en Barcelona, son estos soldados nacionales captados ya en el perímetro de la ciudad condal. Bien equipados, la foto—radiada a New York y desde allí remitida por avión a la Habana—permite observar los detalles de su indumentaria y la satisfacción por la jornada rendida. (Foto Inter.)

M.E.C.D. 2016

ACTUALIDAD NACIONAL

RANCHUELO.—Concurrentes al homenaje ofrecido a los señores Amado y Diego Trinidad, por sus empleados y amigos. Esta foto, en la que aparecen los homenajeados y distintos elementos sociales de dicha población, como los señores Salvador González, ex Alcalde Municipal y alto empleado de la fábrica, señor Casañas, doctor Machín, fué tomada en la fachada del Teatro construído por los señores Trinidad y Hno. para solaz de sus empleados. En la otra foto: un detalle del grandioso homenaje. (Foto D. M.)

LOS VETERANOS de Oriente, ofrecieron una recepción (en el Centro de Veteranos) al coronel Horacio Rubens, Presidente de los Ferrocarriles Consolidados de Cuba, con motivo de haber sido nombrado Presidente de Honor de la Institución Veteranista. A sus lados se encuentran el comandante Esteban Rojas, Presidente de los Veteranos, y el Alcalde Municipal, doctor Castellví. (Foto D. M.)

DURANTE la Asamblea de la Unión de Empleados y del DIARIO DE LA MARINA, celebrada el domingo pasado, fué renovado el Comité Ejecutivo y dirigentes de la misma, resultando electos (en el grupo): Secretario General, Nicolás Soler; Secretario Financiero, Juan U. Echevarría; Secretario Organizador, de Actas y Correspondencia, Nicolás Alvarez; y Vocales: Diego Galindo, Antonio Pereira, Theudis Iraeta, José Caminero, Nicolás Suárez, Alfredo Martínez y Manuel Sánchez. (Foto D. M.)

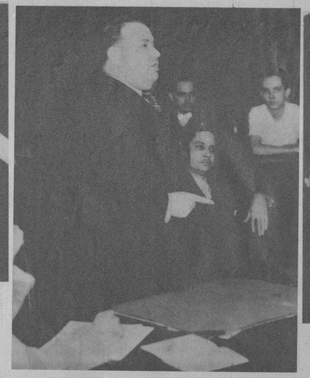

EL SR. NICOMEDES Viejo Llorente, asesor de la Unión de Empleados y Obreros del DIARIO DE LA MARINA, en el uso de la palabra, durante la Asamblea celebrada el domingo pasado. (Foto D. M.)

PARTE de los concurrentes a la Asamblea de la Unión de Empleados y Obreros del DIARIO DE LA MARINA, celebrada el pasado domingo, con gran entusiasmo. (F. D. M.)

DESPUES de haber permanecido una breve temporada en la Habana, regresa a México el señor E. Brion, comandante ayudante del jefe de la Policía de la ciudad de México. (F. D.)

LA ASOCIACION de Comerciantes de Neptuno se reunió hace poco en una fraternal comida a la que asistieron valiosos elementos de la distinguida institución. Entre los que aparecen en la foto, se destacan el señor Eladio Vargas (su Presidente), el capitán Rafael Campos, el doctor José Guerra López y señora, y varios más. (Foto D. M.)

GEO A. CORRY, Commodore de la International Star Class Yacht Racing Association, que ha venido a presenciar las grandes regatas Internacionales de yates. Aparece con Rafael Posso, Rear Commodore de la misma Asociación. A pesar de sus 76 años el distinguido Comodoro Corry espera tomar parte en alguna de las regatas. (Foto D. M.)

LOS ALUMNOS de cuarto año del Colegio de Belén, con su profesor de Historia Natural, R. P. Franganillo, en el tributaron un sentido homenaje al celebrar sus 50 años de vida dentro la Compañía de Jesús. (Foto D. M.)

EL PASADO domingo se celebró con gran brillantez la fiesta en honor de San Francisco de Sales, patrono principal y titular de la Congregación Salesiana. Después de los numerosos actos señalados en el brillante programa, se llevó a cabo una solemne procesión con las imágenes de María Auxiliadora y de Don Juan Bosco. Dos aspectos muy sugestivos de la procesión se ofrecen en estas fotografías.
(Foto D. M.)

DAMAS que componen el Comité Provincial de la Cruz Roja Nacional de Santiago de Cuba, recientemente organizado, en la residencia de don Prisciliano Espinosa. Presidió el acto la señora Juana Bosque de Cabrera, esposa del jefe Militar de Oriente. (Foto D. M.)

TEAM de basket del Colegio de Belén que con en el Campeonato de la Federación, menores d años. De izquierda a derecha: Coterillo, Vila, Lla Carreño, Perón, Gutiérrez, Muñoz, Aguilar, Echeverría, Ruiz, Cardet y Smith. Al centro, el coach Cappy Campuzano. (Foto D. M.)

EN EL SANATORIO de la Colonia Española de Santiago de Cuba, aparece el señor José Rodríguez Martínez, Presidente saliente, presentando a los nuevos miembros de la Junta Directiva, que preside el señor P. Fernández, donde se destacan el Gobernador doctor Pérez André, el Director doctor Posada y otros.

DESDE AYER es huésped de esta ciudad el notabilísimo actor cinematográfico Rogers Wayne, perteneciente a la Warner Bros First National. Con tan relevante figura cinematográfica aparecen en la foto los señores Basilio de Armas, gerente de la Warner, E. de Carreró, Mr. Digan y otras personalidades. F. D.)

UN ASPECTO de la toma de posesión de la nueva Directiva del Iberia F. C., que va a regir los destinos del Club en el año 1939. (F. D.)

ARRIBO a esta capital recientemente en viaje de negocios, el señor James L. Mac Fadden, representante especial de los productos de la Forest Manufacturing Corp., fabricantes de rectificadores para teatros. Viene también representando a la Cámara de Comercio de Newark. A recibirlo al muelle fueron los señores Alfonso C. Tello y Vicente Vázquez.
(Foto D. M.)

LA ASOCIACION de Emigrados Revolucionarios, celebró el pasado sábado una solemne sesión en la que se honró cumplidamente la memoria de José Martí, con motivo de cumplirse el octagésimo sexto aniversario de su natalicio. Varios oradores hicieron uso de la palabra, entonando el Himno Revolucionario del maestro Oscar Ugarte. En una foto: el grupo que presidió la bella sesión, y en la otra: la gran patriota H. Peralta, dirigiendo la palabra a los congregados. (F. D. M.)

EN LA TARDE del sábado recibió las aguas bautismales el último vástago del Jefe de la Marina de Guerra, coronel Angel A. González y de su distinguida esposa la señora Esther Pagés de González. Fueron los padrinos del bautizo el jefe del Ejército, coronel Batista y su señora esposa. La ceremonia tuvo efecto en la finca que este último posee en Ciego del Agua, habiendo recibido el nuevo cristiano el nombre de Julio Aurelio Fulgencio José Jesús de la Caridad. En las dos fotos: Grupo tomado en los jardines de la residencia campestre del coronel Batista, y un momento en que el coronel Batista sostenía en sus brazos al hijo del coronel González para que recibiera las aguas bautismales. (F. D.)

EL «BOUQUET» del Instituto de la Habana, equipo femenino de basket ball que derrotó al Instituto de la Víbora en su primera salida, del Campeonato Nacional Inter Institutos de Basket Ball. (F. D.)

LOS EMPLEADOS de la Clínica Asociación Cubana de Beneficencia ofrecieron a su presidente, en Junta Directiva y accionistas un homenaje por el acuerdo de repartir el 33 por ciento de las utilidades obtenidas entre los empleados a partes iguales. En la presidencia, el doctor Orduña, el doctor López Bisbal, el doctor Joaquín Martos y el doctor Leopoldo Manzanilla. La concurrencia fué muy numerosa, según puede verse en la otra foto. El acto tuvo lugar en los jardines de La Cotorra y el menú fué preparado por el Bar Alianza de Guanabacoa. (F. D.)

EN EL RESTAURANT «El Patio» se celebró una comida —hace pocos días— como homenaje de despedida al empleado de la Oficina de N. York de la United States Rubber Sport Co. Ltd., Sr. Alword Hoyt, ofrecida por la Administración y los empleados de la Sucursal en La Habana, cuyo acto resultó muy lucido. El señor Hoyt regresa a los Estados Unidos después de haber permanecido durante un año en la Sucursal de la Habana. Hizo uso de la palabra el Administrador de la Sucursal en Cuba, Sr. L. C. Boos, y el ofrecimiento del homenaje fué hecho por el Sub-Administrador señor R. Domínguez, habiendo resumido el acto brillantemente el abogado de la compañía, Dr. Sabino González.

M.E.C.D. 2016

EN LAS ELECCIONES celebradas en el aristocrático Unión Club, con asistencia de 357 socios, fueron elegidos por unanimidad presidentes de honor, el general Miguel Varona y el doctor Carlos Miguel de Céspedes, y presidente efectivo el general José Martí, hijo del Apóstol, cuyos retratos aparecen arriba. (F. D. M.)

AUXILIO de la Cruz Roja para Chile.—La Cruz Roja norteamericana está enviando rápidos auxilios a Chile con motivo del terremoto que destruyó la población de Chilan, produciendo más de 20.000 muertos. Para evitar una epidemia de tifus, que ha comenzado a brotar, ha enviado un primer embarque de 262 libras de vacunas antitíficas, las cuales fueron remitidas en el avión regular de la Pan American Airways, desde Miami. En la foto aparecen las nurses preparando los embarques en el mismo aeropuerto internacional de la PAA. (Foto D. M.)

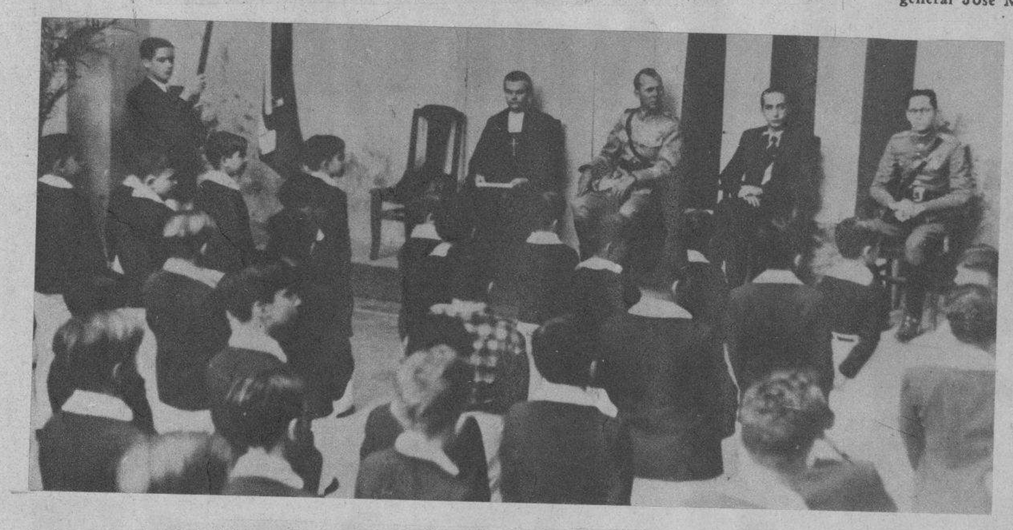

LA JURA de la bandera en el Colegio Champagnat, de Cárdenas. En la presidencia: el doctor Gerardo Fernández, Director del Instituto, el capitán Rafael Sanz, el Jefe de la Policía y el Hno. Juan Arsenio, Rector lel plantel, que presenciaron la hermosa ceremonia. (Foto D. M.)

DESPUES de su luna de miel en Cuba.—El popular actor de la pantalla, Wayne Morris, cuya luna de miel pasó en la Habana, fué retratado al llegar a Miami en el avión de la Pan American Airways. Por su semblante puede juzgarse que se considera muy feliz. Su joven consorte, Bubbles Schinasi, no lo parece menos. (F. D.)

EL 28 DE ENERO en Cárdenas.—Los alumnos de los Maristas, en correcta formación, llevan una hermosa ofrenda floral a Martí. La manifestación para honrar la memoria del Apóstol tuvo una gran resonancia en aquella población. (F D)

LAS HALLEY SISTERS, danzarinas modernas que están actuando con gran éxito en el Teatro-Restaurant «Villa Venice», Chateaux Madrid. (F. D.)

UN GRUPO de estudiantes, y a su frente la distinguida María Muñoz de Quevedo, directora del Departamento de Música, que conmemoraron el natalicio de Martí en el Auditorium de la Ciudad Escolar de Ceiba del Agua. Al brillante Concierto Educativo asistieron distinguidas personalidades. (Foto D. M.)

EN EL INSTITUTO Cívico Militar se llevó a cabo, mediante un acto brillantísimo, la inauguración de la Academia de Música del importante centro. En esta foto, y a la cabeza de la enorme y selecta concurrencia se distinguen el coronel Batista, el Secretario de Defensa doctor Ramos, el capitán Abascal, los doctores Bock y Crespo, altos dirigentes del I. C. M. y otras personalidades. (Foto D. M.)

LA BELLE Latine
TONIFICA Y EMBELLECE el Cabello

LA MAGIA EN CASA
EL MILAGRO LO HACEN LOS
COLORANTES "DALIA"

CONVIRTIENDO LOS TRAJES USADOS EN NUEVOS
26 ATRACTIVOS COLORES 26
PIDALO EN FARMACIAS Y SEDERIAS

¡Ay mi cabeza!

Así exclamamos frecuentemente cuando AL DIA SIGUIENTE sentimos un fuerte dolor de cabeza y malestar general.

El remedio está en su mano: Antes de acostarse tome Bromo-Seltzer y mientras usted duerme, este infalible producto contrarrestará el efecto de los excesos, asentando el estómago y calmando sus agitados nervios.
Al despertar tome otra dosis de Bromo-Seltzer para aliviar la sensación de cansancio debido a la mala noche. Así ya usted verá qué bien se siente y qué dispuesto estará durante todo el día.

BROMO-SELTZER
En frascos de 4 tamaños, de venta en todas las buenas farmacias.

Dos Comprimidos
5c.
Dosis: UN com primido
ABELLA
«Enemigo del dolor»
de Cabeza, Muelas, Oídos, Periódicos, Gripe, Fiebre, Malestar General.

En la Farmacia

Ella. - Sí, doctor, esta es la leche que el médico le recetó a mi hijo y que le ha sentado tan bien.

El. - Diariamente recibo esta misma opinión de varias clientes mías. Indudablemente **DRYCO** es el mejor substituto de la leche materna.

DRYCO SE VENDE EN LATAS DE 12 ONZAS Y DE 3 LIBRAS

M.E.C.D. 2016