1A SECCION 1

SERVICIO DE ASSOCIATED PRESS. Ésta queda autorizada para usar nuestro servicio y noticias de información.

Servicio exclusivo de la agencia «Havas» y del «Herald Tribune», de New York.

DIARIO DE LA MARINA

El DIARIO DE LA MARINA es el periódico más antiguo de Cuba. Fué fundado en el año mil ochocientos treinta y dos.

Servicios especiales de España. Hilo directo con New York y recepción directa por radio de otros servicios.

1A SECCION 1

AÑO CVI.—NUM. 267 ACOGIDO A LA FRANQUICIA POSTAL LA HABANA, MIERCOLES, 9 DE NOVIEMBRE DE 1938.—SANTOS ORESTES Y TEODORO TIEMPO PARA HOY: VARIABLE PRECIO: 5 CENTAVOS

ESTUDIANTES DE SIETE ESCUELAS UNIVERSITARIAS SON CONTRARIOS A LA CONTINUACION DE LA HUELGA

(COLUMNA TRES)

Los rojos son furiosamente batidos tanto en el Segre como en el frente de Levante

SE DA POR SEGURO EL TRIUNFO DE LEHMAN, GOBERNADOR DEMOCRATA DE N. YORK

UN GRAN ROTATIVO QUE LE ES CONTRARIO DICE QUE GANARA POR MAS DE CIEN MIL VOTOS

Los íntimos amigos de Thomas E. Dewey, candidato republicano, confiesan privadamente que temen su derrota. En otros Estados los escrutinios demuestran que los comicios han sido muy reñidos

EN KANSAS Y OTRAS REGIONES AGRICOLAS, MARCHAN A LA CABEZA TODOS LOS CANDIDATOS REPUBLICANOS

NUEVA YORK, noviembre 8. (AP.)—El Gobernador Herbert H. Lehman, demócrata, está ganando terrreno esta noche y al parecer tiene asegurada la reelección sobre su rival el candidato republicano Thomas E. Dewey, merced a la gran pluralidad de la ciudad de Nueva York. Por lo demás, Dewey está a la cabeza de su candidatura.

Con más de 4.000.000 de los 5.000,000 que se espera participaron en la elección de hoy, Lehman tiene una ventaja de menos de 75,000 votos, pero los distritos que faltan por contarse son los que tienen mayor votación.

Los miembros de la candidatura democrática, incluso el senador Robert F. Wagner, autor de la ley del trabajo, parecen tener asegurada la elección.

Una hora antes de la medianoche el «New York Times», que apoya a Lehman, calculaba que ganaría por cerca de 60,000 votos.

El «New York Herald Tribune», republicano y partidario de Dewey, en un artículo que preparó a las diez de la noche, calculaba que Lehman ganaría por cerca de 100,000 votos.

Los amigos íntimos del candidato republicano privadamente no tratan de ocultar que temen su derrota. El propio candidato se limitó a decir que es tontería hacer comentarios cuando todavía no han terminado los escrutinios y agregó que las noticias que recibe son contradictorias.

El «Daily News», que apoya a Lehman, dice en su edición de las once de la noche que el candidato demócrata vencerá a Dewey por cien mil votos por lo menos.

De San Luis comunican que el senador Bennett Champ Clark, demócrata, está ganando terreno a su rival republicano.

En Boston el candidato demócrata a Gobernador está sacando ventaja esta noche a Leverett Saltonstall, republicano.

En Pennsylvania, el senador republicano James J. Davis, posee una gran ventaja sobre el Gobernador George H. Earle, partidario del New Deal, y Arthur H. James, republicano y magistrado de la Corte Superior, está también por encima de Alvin Jones, demócrata, para gobernador.

En Kansas, donde los precios del trigo causaron gran malestar entre los campesinos, los candidatos republicanos están a la cabeza en la elección. El ex gobernador, Clyde M. Reed, aspira a un escaño en el Senado, y Payne H. Hatner, a gobernador.

Frank Murphy, gobernador del New Deal en Michigan, está debajo de su antagonista republicano, el ex gobernador Frank D. Fitzgerald. Esta elección se ha seguido con gran interés por los observadores políticos, a causa de que el Presidente Roosevelt intervino en defensa de Murphy contra los cargos de «traición» que le hicieron los críticos en relación con el asunto de las huelgas.

El senador Millard Tydings, cuya derrota fué recomendada por el Presidente Roosevelt, vuelve al Senado por Maryland.

En Ohio, el escaño del senador Robert J. Bulkley, demócrata del New Deal, está en peligro. Los votos de Cleveland le son favorables, pero las noticias del resto del Estado favorecen a su rival, Robert A. Taft.

En Wisconsin, Julius P. Heil, republicano, está a la cabeza de la votación para gobernador, y de la misma manera para senador está ganando Alexander Wiley.

Harold Stasen triunfó contra el gobernador laborista agrario Elmer Benson, que buscaba la re-elección.

De Massachussets se recibe la noticia de que James M. Curley, demócrata, está a la cabeza de la votación.

En Iowa, el senador Guy M. Gillette, demócrata, está ligeramente sobre el ex senador republicano Lester J. Dickinson.

En Illinois, el Estado de Abe Lincoln, el representante Scott W. Lucas, a quien el gobernador Henry Horner respaldó en las primarias, está a la cabeza de la votación para senador.

Hamilton Fish adversario del New Deal, electo por una mayora de 20,000 votos

WASHINGTON, noviembre 8. (AP.)—Comunican de Nueva York que el representante Hamilton Fish, republicano, uno de los críticos más acerbos del New Deal, ha sido reelegido en el distrito del Presidente Roosevelt por una pluralidad de 20,000 votos sobre su rival, el demócrata Ben Morton.

El representante Fish dijo que la elección de hoy «significa el final del Gobierno de un solo hombre en los Estados Unidos y probablemente el fin de la campaña que se ha venido haciendo a fin de que Roosevelt presente su candidatura para un tercer período».

South Carolina ratificó en una elección que ha despertado poco interés, las nominaciones de las primarias democráticas y vuelve a su escaño el veterano senador E. D. Smith, que venció a su rival republicano.

En Welch, West Virginia, un individuo fué mortalmente herido y otro recibió gravísimas heridas también en un tiroteo que se registró en la calle Principal y que según las autoridades se trata de una querella electoral.

W. Lee O'Daniel, vendedor de harina, fué elegido hoy gobernador de Texas por la candidatura democrática.

En las elecciones de Kentucky, que han sido las más sangrientas desde 1933, seis personas perdieron la vida y tres están agonizando esta noche.

Tres murieron en el condado de Harlan y uno en Bell; otro en Owsley y el último en Todd. Dos individuos que participaron en la refriega a tiros en Owsley están agonizando.

Otras dos personas están en los hospitales con heridas menos graves.

Cuatro distintos tiroteos ocurrieron en el condado de Harlan.

La perturbación no ofrece peligro: ha perdido intensidad

JACKSONVILLE, noviembre 8. (AP.)—El Weather Bureau dijo esta tarde que el huracán del Atlántico que se hallaba al sudeste de Miami ha decrecido de intensidad a tal punto que ya no existe peligro alguno para la costa, ni para los grandes barcos.

Un aviso de esta tarde da cuenta de que el huracán se ha convertido en ráfagas de no más de 35 millas por hora. Las pequeñas embarcaciones deben continuar en puerto entre Pensacola y Caraballo, Florida, debido al viento y al estado del mar en el Golfo de México.

Se atribuye la perturbación a un área de alta presión en la parte más baja del valle del río Mississippi.

Se han rebelado los carabineros en el Ecuador

La Asamblea Nacional dictó la orden de disolución contra el Cuerpo, y no quieren acatarla

QUITO, Ecuador, noviembre 8. AP. En las primeras horas del día de hoy todas las fuerzas de carabineros de la ciudad, atendiendo a una señal seguramente convenida con anticipación, se reconcentraron en sus cuarteles cuando sonaron agudos silbatos en distintos sectores de la ciudad.

Se sabe que los policías enviaron comisiones al cuartel del Ejército para pedirle su adhesión al movimiento en virtud del cual trataba de desconocerse una resolución de la Asamblea que los disuelve, pero el Ejército se negó, contestado que respetaría y hará respetar las resoluciones de la Asamblea.

El ministro de Gobierno señor Bustamante se trasladó al cuartel de la policía para arengar a los carabineros y explicarles que la resolución de la Asamblea sólo transforma la organización en un cuerpo policíaco sin restarle ninguna de las prerrogativas, pero los carabineros se negaron a reanudar el servicio de vigilancia pública.

Mientras esto sucedía, la Asamblea se reunía y tomaba el acuerdo de ratificar la resolución en virtu de la cual se disuelve el cuerpo de carabineros.

El Subsecretario del Ministerio de Defensa expresó a la Asamblea que el Ejército está dispuesto a contrarrestar cualquier movimiento armado de los policías, quienes se mantienen en sus cuarteles.

El bloque socialista de la Asamblea expresó que el Presidente Borrero apoyaba la actitud de la policía porque favorecía sus propósitos de ser reelegido Presidente constitucional para el próximo período.

Los exportadores se entrevistaron con el Dr. Remos

Y trataron con él respecto a los Tratados de Comercio con Estados Unidos y con España

Una comisión de la «Asociación de Entidades del Comercio Exterior de Cuba» visitó ayer la Secretaría de Estado, y sostuvo una larga e importante conferencia con el Secretario de Estado, doctor Juan J. Remos.

Dicha comisión estaba integrada por las siguientes personalidades: señor Armando Marcé, Presidente de dicha asociación; senador José Manuel Casanova, doctor Ramón J. Martínez, señor Manuel Hernández Leal, señor Raúl Lesteiro, doctor Ramiro Collazo, señor Alonso Menéndez y señor Miguel González Rodríguez, miembros todos de la mencionada entidad.

«La entrevista—nos dijeron los comisionados—tuvo por objeto tratar diversos puntos relacionados con el intercambio comercial de Cuba, que es la finalidad de dicha corporación, y en la misma se abordó el tema del Tratado de Reciprocidad con los Estados Unidos, de actualidad en estos momentos; y también el del Tratado de Comercio con España».

Como se sabe, la «Asociación de Entidades del Comercio Exterior de Cuba» está integrada por las siguientes corporaciones representativas de nuestros exportadores e importadores: Agrupación Nacional de Destiladores, Asociación Cubana de Refinadores de Azúcar, Asociación de Almacenistas y Cosecheros de Tabaco de Cuba, Asociación de Hacendados de Cuba, Asociación del Comercio e Industria de la Bahía de la Habana, Asociación Nacional de Agentes Comerciales, Industria de Jarcia y Cordelería y Cultivadores de Henequén, Lonja del Comercio de la Habana y Unión de Fabricantes de Tabacos y Cigarros de Cuba.

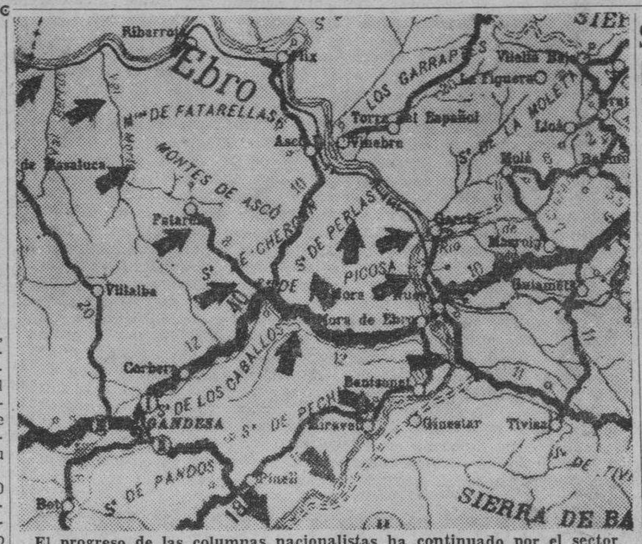

El progreso de las columnas nacionalistas ha continuado por el sector central del frente del río Ebro. Los que ayer, después de capturar a Mora del Ebro, continuaron hacia el Norte por la orilla derecha del río hasta alcanzar más de tres kilómetros de profundidad, y capturar el vértice o Pico Picosa que le da nombre a la sierra, aparecen hoy dominando ya toda la sierra antes citada. Al mismo ritmo, han alcanzado por la margen del río los puentes que frente a García tienen el ferrocarril y el pueblo citado. Dado el sesgo que va tomando el movimiento envolvente de las tropas de García Valiño, el valor e importancia de las defensas que levantaron las milicias gubernamentales en la parte Oeste de la Sierra Fatarella, los Montes de Ascó y la Sierra de Chercún, serán nulas, si como parece, pierden ahora la Sierra de las Perlas.

LA MAYORIA ESTUDIANTIL SE HA PRONUNCIADO EN FAVOR DEL RAPIDO REINTEGRO A LAS AULAS

Sólo cuatro escuelas se decidieron por el mantenimiento de la huelga. La Escuela de Veterinaria dió a su Presidente un voto de confianza para que decida. Asamblea general, hoy

La mayoría de las escuelas universitarias, en las asambleas estudiantiles parciales celebradas en el día de ayer, acordó el retorno a clases.

Siete escuelas fueron en total las que se produjeron en ese sentido: Derecho Civil, Farmacia, Pedagogía, Ciencias Comerciales, Agronomía, Filosofía y Letras y Ciencias.

La Escuela de Veterinaria decidió dar un voto de confianza al presidente de su asociación de alumnos para que se pronunciase, en la asamblea general de mañana, en la forma que estimase conveniente.

Y cuatro escuelas universitarias, Medicina, Cirugía Dental, [illegible] y Ciencias Sociales se manifestaron en favor de la continuación de la huelga.

La escuela de Medicina se mostró complacida por la satisfacción de las peticiones estudiantiles, que estima motivo suficiente para la vuelta a las aulas, aunque entiende que debe llevarse a cabo la revisión del último consejo disciplinario celebrado en dicha escuela y no disponer del indulto de los estudiantes condenados en el mismo, como ha hecho el Consejo Universitario.

Por esto último, precisamente, decidió mantener la huelga.

Las otras tres escuelas citadas determinaron continuar la huelga hasta obtener la renovación del Consejo Universitario.

De todos estos acuerdos se habrá de rendir amplia cuenta en la asamblea general de estudiantes que se celebrará, a las diez de la mañana de hoy, en el Stadium Universitario.

Teniendo en cuenta el criterio sostenido por siete escuelas universitarias, que constituyen la mayoría, y el hecho de que la escuela de Veterinaria no se haya pronunciado en ningún sentido determinado, dando un voto de confianza a su presidente, es de esperarse que en la reunión general de hoy quede terminado el movimiento de huelga universitario.

Se han confirmado, pues, plenamente, las informaciones que ha venido ofreciendo el DIARIO DE LA MARINA.

Un sacerdote fué el orador más destacado en Ciencias

Un sacerdote, que cursa estudios en la escuela de Ciencias de la Universidad de la Habana, fué el más destacado orador de la asamblea celebrada ayer por los alumnos de la misma.

Defendió con calor el criterio de la vuelta a clases y se anotó un rotundo triunfo al producirse la votación.

Un aplauso a Rodríguez Narezo

En la asamblea de estudiantes de Derecho llevada a cabo ayer en la Universidad se hubo de tributar una ovación al doctor Guillermo Rodríguez Narezo, presidente de la asociación de alumnos de esa escuela.

Rodríguez Narezo ha sido en todo momento, con Antonio Tenjido, Federico de Córdova y otros, un paladín de la normalidad académica universitaria.

Ausente de la asamblea Rodríguez Narezo, fué Antonio Tenjido el que mantuvo la proposición de retornar a las aulas, anotándose un éxito más.

La Escuela de Ciencias Comerciales da por terminado el conflicto universitario

En la noche de ayer celebró asamblea el alumnado de la escuela de Ciencias Comerciales, con una nutrida concurrencia, bajo la presidencia del estudiante Fornés, y actuando de secretario el estudiante Filiberto Rivero.

Desde los primeros momentos se notaba en el ambiente estudiantil el deseo de retornar a clases, por el conocimiento que tenían los estudiantes del acuerdo tomado por el Consejo Universitario en relación con las demandas presentadas.

Abierta la sesión y rendido un informe por el presidente, por unanimidad se acordó retornar a clases y continuar gestionando la revisión del proceso de los estudiantes de Medicina enjuiciados y la apertura de la Biblioteca por las noches.

PARTIRA EL CORONEL BATISTA PARA MIAMI HOY A LAS 7:45 A. M.

A las 7.45 de la mañana partirá hoy el Super Clipper S-42, de la Pan American Airways, que llevará a Miami al Coronel Batista y a su comitiva, formada por su esposa, la señora Elisa Godínez, la doctora Juana María Catá, señora Esther Palmero de Tabernilla, teniente coronel Tabernilla, Attaché Militar americano comandante Henry Barber, capitán Jorge H. Volta, de la Policía; el taquígrafo teniente López Miranda, capitán Owen Parr, capitán Oscar Figarola, comandante Julio Argüelles, doctor Pedro R. Capote y capitán Manuel Quevedo, presidente de la Compañía Cubana de Aviación. El viaje durará hora y media. El Super Clipper partirá de los Muelles de la Pan American.

La tripulación de la nave aérea estará formada por un piloto, un co-piloto, un ingeniero mecánico, un radiotelegrafista, un mayordomo y un camarero.

Llegará el Coronel Batista a Miami a las 9 y 15 a. m.

ACOMPAÑARA AL CORONEL BATISTA EN SU VIAJE EL ATTACHE MILITAR DE E. U.

De la oficina del Attaché Militar de la Embajada de los Estados Unidos en Cuba recibimos, para su publicación, la siguiente nota:

A petición del Coronel Batista, el Mayor Henry A. Barber, Jr., Attaché Militar de la Embajada de los Estados Unidos en la Habana, acompañará al grupo del Coronel Batista a Washington, y actuará como representante del Departamento de Guerra de los Estados Unidos durante el viaje. Asímismo, acompañará al Coronel Batista en su viaje de retorno.

«El Mayor Barber partirá hoy, miércoles, por la mañana, en el mismo aeroplano que el Coronel Batista».

EN LA SUBSECRETARIA DE EDUCACION QUEDA EL DR. JOSE MARIA VELAZQUEZ

Al mediodía de ayer hizo entrega de la Subsecretaría de Educación Pública, la doctora Juana María Catá, a la que se ha concedido una licencia, por formar parte, en calidad de auxiliar, del séquito que llevará a Washington el coronel Fulgencio Batista, Jefe de Estado Mayor del Ejército Constitucional Cubano.

El acto, que fué muy sencillo, se llevó a cabo en el despacho del Secretario de Educación, doctor Aurelio Fernández Concheso, ante un grupo de altos funcionarios del departamento y los representantes de los periódicos capitalinos.

Durante la ausencia de la doctora Catá en Washington desempeñará la Subsecretaría de Educación el doctor José María Velázquez, Director de la Enseñanza.

EXIJA el Suplemento en ROTOGRABADO con esta EDICION

SELLADA EN EL PARLAMENTO DE INGLATERRA LA NUEVA AMISTAD ENTRE ITALIA Y GRAN BRETAÑA

Por primera vez en la historia inglesa un Monarca anuncia su propósito de visitar a América. Jorge VI irá a los EE. UU. en Junio de 1939. Próximas visitas del Rey Carol y de Lebrun

CHAMBERLAIN, CONTESTANDO A ATTLEE, HIZO VELADA ALUSION A LAS «DEFICIENCIAS DE LAS DEMOCRACIAS»

LONDRES, noviembre 8. (Exclusivo).—La nueva amistad anglo-italiana fué sellada hoy por Su Majestad Jorge VI en su discurso anual al Parlamento. La voz del soberano estaba visiblemente alterada al dar cuenta de que la paz del mundo dependía de los trabajos de sus ministros en Europa y de la satisfacción que sentía al saber que su Primer Ministro había traído de Munich una paz para nuestros tiempos.

El Monarca se refirió a las perturbaciones en España y China y dijo: «Mi Gobierno hará cuanto sea posible por obtener la paz en esos países».

Por primera vez en la historia del reino e imperio un monarca ha anunciado a su parlamento que hará un viaje a América. Jorge VI manifestó que había aceptado gustoso «la invitación del Presidente Roosevelt» y que visitará la Casa Blanca en junio del año entrante cuando haga su viaje por el Canadá. Anunció también que recibirá este mes al Rey Carol, de Rumanía, y en la primavera al Presidente Lebrum, de Francia.

El monarca dijo que a pesar de cuanto se hacía en favor de la paz, su Gobierno comprendía la necesidad de estar armados y que el programa para la defensa nacional continuaría en grande escala.

El coche regio partió del Palacio de Buckingham conforme a la tradición. En su interior, dorado y reluciente, se sentaban los jóvenes monarcas luciendo la indumentaria oficial. La Reina llevaba una túnica plateada, con sobretodo de armiño, y sobre su corona brillaba el famoso diamante Koh-I-Noor. Los hermosos bayos de Windsor, enjaezados primorosamente, conducían la berlina regia.

Arriba, en las ventanas del segundo balcón, extendían sus manecitas las dos princesitas, Elizabeth y Rose. La reina se inclinó un poco para contestar el saludo infantil.

Cuando sus majestades concluyeron el viaje de poco más de un kilómetro hasta el Palacio del Parlamento, donde las dos cámaras en conjunto los recibieron, reinaba un silencio absoluto en todo el ambiente.

Millares de personas vieron el coche regio desfilar lentamente, escoltado por los guardias reales bajo sus vistosos uniformes. Los alabarderos precedieron el cortejo. Luego la guardia real, con sus kepis altos y sables relucientes, en filas, a los lados del coche, y, detrás, los dragones imperiales.

Por primera vez también en la historia de la Gran Bretaña se oyó una voz de descontento después del mensaje real. El jefe de la oposición, comandante Clement R. Attlee, presentó dos quejas. La primera se refería a la ausencia de un tratado de reciprocidad con los Estados Unidos. La segunda a la «ignorancia» del rey de los problemas actuales. «Cuando Su Majestad se refirió a las deficiencias en nuestra defensa nacional, hizo uso del eufemismo más glorioso que he oído», dijo Attlee.

En la Casa de los Pares, el duque de Northumberland expresó la esperanza de que el viaje de Su Majestad a América sea el indicio de nuevas relaciones anglo-americanas. Attlee obtuvo una respuesta corta del Primer Ministro Chamberlain, quien aludió veladamente a «las deficiencias de las democracias».

Una dama milanesa mató a tiros a un Príncipe italiano

MILAN, Italia, noviembre 8. (Havas).—Un drama intenso ha causado profunda impresión en la alta sociedad milanesa. María Antonieta Lazzarini, de Padua, de 40 años de edad, dió muerte de cinco tiros de revólver, tras un rápido altercado, al príncipe Luigi Alberico Trivulzio, de 69 años y esposo de la princesa del mismo título, dama de honor de la reina Helena. El príncipe falleció poco después en un hospital, tras de recibir los últimos Sacramentos.

La Policía arrestó inmediatamente a la señora Lazzarini, la que declaró que desde hacía unos quince años sostenía relaciones íntimas con el príncipe, quien la abandonó.

La hija de los príncipes Trivulzio está casada con el marqués Brivio, gentilhombre de la princesa de Piamonte, esposa del heredero de la corona.

Otra confiscación petrolera anuncia el Gobierno azteca

México no acordará ninguna compensación inmediata por la incautación de los pozos

CIUDAD MEXICO, noviembre 8. (AP.)—La Compañía Petrolera Titania, subsidiaria de la Standard Oil Company, de New Jersey, fué informada hoy por los agentes del departamento petrolero federal de que están haciendo un inventario de la propiedad como primer paso para la expropiación.

La propiedad comprende unos 240 mil acres del río Bravo, cerca de la frontera de los Estados Unidos, y está siendo explotada por la Titania y la Compañía El Charro, subsidiaria de la Sinclair Oil Company.

El Encargado de Negocios de Holanda, A. Methofer, reveló hoy que su gobierno ha enviado una nueva nota a México, en la que expresa la esperanza de que pueda arreglo satisfactorio de la controversia.

La nota dice que el Gobierno holandés cree que tal arreglo solamente puede ser el de una justa, efectiva y adecuada compensación o la devolución de las propiedades a las compañías.

Se tiene entendido que México ha contestado que el Gobierno no tiene nada que agregar a su nota anterior y que no ha variado de criterio, el cual es que el Gobierno está dentro de su derecho constitucional al expropiar las propiedades sin «inmediata compensación» y sin planes definidos para la compensación futura.

ENTRE LAS NOVENTA VICTIMAS DEL BOMBARDEO DE CABRA POR LOS ROJOS, HABIA OCHO NIÑOS

Estuvieron doblando las campanas de la población todo el tiempo que duró el sepelio. Una de las bombas cayó en la plaza del mercado. Cabra no tiene ningún objetivo militar

CABRA, Córdoba, noviembre 8. (AP.)—Las familias de las noventa víctimas de un bombardeo de la aviación roja contra esta ciudad acompañaron hoy a sus muertos al cementerio local, mientras doblaban las campanas de todos los templos.

Los aeroplanos llegaron volando bajo desde la sierra y dejaron caer sus cargas de explosivos. Algunos de los vecinos que habían resultado gravemente heridos ayer, durante el bombardeo, fallecieron hoy.

Entre los muertos figuran 18 mujeres y ocho niños. Los heridos pasan de ciento, de los cuales la mitad se hallan en estado menos grave y treinta gravísimos.

Las autoridades nacionalistas dicen que dos días antes los aviones nacionales realizaron un vuelo de reconocimiento sobre Cabra.

Ayer por la mañana regresaron los aviones rojos y atacaron a Cabra, que no tiene objetivos militares, y dejaron caer una bomba en el mercado, donde los daños fueron grandes y hubo 36 víctimas, en su mayoría mujeres y niños.

En el barrio obrero de la ciudad lanzaron tres bombas, cada una de ellas de cincuenta kilogramos, con efectos mortíferos. Entre el distrito obrero y la Plaza Calvo Sotelo, hicieron también muchas víctimas, entre ellas 25 mujeres y ocho niños.

Los aviones rojos atacaron también los campos, acometiendo a los campesinos con fuego de ametralladoras, pero no causaron víctimas.

El teniente Enrique Montoya, que la noche antes había llegado del frente del Ebro con licencia, resultó gravemente herido por una bomba que cayó en su casa. Se le había propuesto para la Medalla Militar en reconocimiento de su comportamiento en el Ebro.

Los vecinos de Cabra están agradecidos a la labor de auxilio realizada por el comandante militar Cristóbal Esteban Molina y su estado mayor.

El personal médico del hospital militar, dirigido por el capitán Gabriel Sánchez Cuesta, profesor de la Universidad de Sevilla, asistió a las víctimas. Los sacerdotes administraron la extrema unción a la mayoría de los heridos graves.

Un sacerdote de ochenta años de edad pasó toda la noche ofreciendo su auxilio espiritual a los prisioneros de guerra, en cuya prisión cayó una bomba, matando a diez soldados.

Tres prisioneros participaron en los trabajos de salvamento y ayudaron a extraer los cadáveres de debajo de las ruinas.

Entre los muertos figuran diez militares de la guarnición. Los heridos graves suman ochenta y los leves llegan a cerca de cien.

Varios de los cadáveres estaban tan deformados que fué imposible su identificación. Las autoridades les dieron sepultura echando en sacos sus informes fragmentos.

ESTADO DEL TIEMPO

Pronóstico para hoy, miércoles. Mitad occidental: vientos del noroeste principalmente, frescos a fuertes. Cielos nublados. Algunas lluvias. Descenso en las temperaturas. Marejadas del noroeste en la costa norte.

Mitad oriental: Vientos de la región sur flojos a moderados, excepto del oeste al noroeste en el extremo occidental. Cielos nublados o parte nublados. Algunas lluvias.

Observatorio Nacional.

Y en el Ebro, prosigue de modo incontenible el avance de las fuerzas nacionalistas

Conquistaron nuevas e importantes posiciones en las crestas de la Sierra del Aguila e hicieron 486 prisioneros más. En el Segre, todos los ataques de las fuerzas rojas son rechazados

EXTRAORDINARIA ACTIVIDAD DE LA AVIACION NACIONAL. BOMBARDEADOS DE NUEVO ALMERIA, SAGUNTO Y VALENCIA

SALAMANCA, Nov. 8. (Havas).—El comunicado del Gran Cuartel General informa lo siguiente sobre las operaciones militares de hoy:

En el sector del Ebro las tropas nacionales continuaron su avance triunfal. El enemigo hizo resistencia variable en diversos puntos del frente por el cual avanzamos y conquistamos importantes posiciones en las crestas de la sierra del Aguila, y haciendo al enemigo bajas enormes. Hicimos además 486 prisioneros y nos apoderamos de mucho material de guerra.

En el frente de Levante, sector oriental, las fuerzas rojas siguieron atacando nuestras posiciones, sin obtener más resultado que el de ser muy castigadas por el fuego de nuestras armas automáticas, además de dejar en nuestras manos 140 prisioneros.

En el sector del Segre el enemigo fracasó en todas las tentativas contra las líneas nacionalistas, sufriendo bajas muy elevadas. Los prisioneros hechos por nuestras tropas pasaron de unos quinientos.

AVIACION.—En la noche del sábado al domingo bombardeamos la estación y depósitos del puerto de Aguilas (Murcia), causando varios incendios de importancia. En la del domingo al lunes nuestras escuadrillas atacaron los objetivos militares del puerto de Barcelona; los de Prat del Llobregat; los de la estación de Tarragona, donde causamos varios incendios; y el aeródromo al Sur de Tarragona, cuyos hangares y tanques de gasolina se incendiaron, con tremendas explosiones preliminares, al ser tocados por nuestras bombas. El lunes nuestros aviones hicieron también raids contra la estación y puerto de Tarragona, así como contra el puerto militar de Cartagena, donde el crucero Cervantes y un buque auxiliar, así como los muelles, fueron alcanzados por los proyectiles aéreos. Finalmente fué atacado el aeródromo de Bañolas, en el que causamos un incendio de grandes proporciones.

La artillería antiaérea nacionalista derribó hoy un avión rojo.

Los nacionalistas están seis kilómetros más allá de Mora del Ebro

BURGOS, Nov. 8. (Havas).—Radio Nacional comunica que las fuerzas nacionales continuaron su brillante avance en el sector del Ebro. En horas de la tarde las unidades franquistas estaban a seis kilómetros más allá de Mora del Ebro. En el sector del Segre toda la línea nacionalista reaccionó vigorosamente contra el ataque de los rojos.

El general Franco continúa la ofensiva en el Ebro sin conceder importancia al incidente del Segre

HENDAYA, Frontera franco-española, noviembre 8. (AP).—Se anuncia esta noche que los nacionalistas han abierto las compuertas de las represas de los Pirineos con el fin de destrozar la ofensiva de los rojos en el río Segre.

Agregan las informaciones catalanas que el nivel del río Segre, al sur de Lérida, donde los milicianos lo vadearon el domingo por la noche y ayer por la mañana con el agua hasta el cuello en algunos puntos, se elevó algunas pulgadas.

Las fuerzas nacionalistas fueron lanzadas hoy contra los dos últimos bolsillos de fuerzas gubernamentales en la margen occidental del río Ebro. La ofensiva del Segre tenía por objeto contrarrestar el éxito magnífico alcanzado por los nacionalistas en el sector de Mora del Ebro.

Los aviones de bombardeo nacionalistas destruyeron varios pontones tendidos sobre el río.

Los despachos del gobierno dan cuenta de que una numerosa fuerza con cañones de campaña y el material necesario se ha establecido ya al oeste del río Segre donde puede operar independientemente varias semanas en el caso de que le fueran barridos todos los puentes.

Las noticias nacionalistas indican que el generalísimo Franco no ha permitido que la ofensiva del Segre le distraiga de la campaña en la región del Ebro, donde trata de acabar con la resistencia de los rojos.

Durante la semana pasada los nacionalistas estuvieron rechazando constantemente a las tropas rojas, apoderándose ayer de Mora del Ebro. El gobierno solamente ha podido retener dos pequeñas posiciones al oeste del río. Asegúrase que los dos bolsillos son insostenibles.

Los representantes nacionalistas indican que a lo largo de la margen izquierda del canal de Aragón y sur de Lérida se han construído fortificaciones para encerrar a cualquiera fuerza roja que se aventure a entrar en la zona triangular formada por el río Segre, el canal y la carretera Fraga-Lérida.

Las informaciones de Barcelona no hacen secreto de que el objetivo de la ofensiva del Segre, es distraer la atención del generalísimo Franco y no permitirle que desarrolle sus anunciadas ofensivas contra Barcelona y Valencia.

Comunicado de Barcelona sobre las operaciones del día

BARCELONA, Nov. 8. (Havas).—El comunicado del Ministerio de Defensa informa que en el frente del Este las fuerzas del Gobierno consolidan sus posiciones en el sector del Segre. En el del Ebro prosigue la intensa y vigorosa presión de las tropas nacionales, que lograron avanzar sus líneas en la zona de Mora del Ebro. La aviación izquierdista concentró sus actividades en los sectores del Ebro y del Segre.

En el frente de Levante nuestras fuerzas hicieron un avance en el sector de la costa. En los demás frentes, sin novedad.

AVIACION.—El lunes y hoy la aviación nacional bombardeó los puertos de Denia, Almería, Sagunto y Valencia, haciendo daños materiales, pero no bajas.

Bombardeada dos veces Almería por la madrugada

MADRID, Nov. 8. (AP).—Dos hidroplanos nacionalistas dejaron caer trece bombas en Almería a las 4:17 de la madrugada de hoy.

Oficialmente, según las informaciones recibidas de esa ciudad, no hubo víctimas.

Los rojos sólo disponen ya de un puente sobre el Ebro

BURGOS, Nov. 8. (Havas).—Informando sobre las operaciones militares de hoy, Radio Nacional comunica esta noche que las columnas nacionales que conquistaron el lunes Mora del Ebro y las sierras de Picosa y Rebolloneda, se apoderaron hoy del puente de García, que con los de Mora de Ebro y Flix eran empleados por las fuerzas rojas para cruzar el río. En consecuencia, el enemigo solamente dispone ahora de uno de los tres puentes.

La batalla recuperó hoy su ritmo furioso de días pasados. Las tropas nacionalistas tomaron, con brillantez, varias posiciones. Hubo muchas deserciones en las filas del Gobierno. El número de prisioneros hecho al ejército rojo durante la jornada, llegaba esta noche a una cifra muy elevada.

En el frente de Levante las tentativas de ataque de las unidades izquierdistas contra las posiciones nacionalistas en Nules no fueron repetidas hoy, limitándose las actividades del día a intensos cañoneos.

Están triunfando los nacionalistas en las Filipinas

MANILA, noviembre 9. (Miércoles) (AP.)—El Partido Nacionalista del Presidente Manuel Quezón está triunfando en las elecciones para la Asamblea Nacional en provincias, según indican las noticias que se reciben acerca de los resultados incompletos de las elecciones efectuadas ayer.

En todo el archipiélago solamente se han registrado algunos desórdenes.

Quintín Paredes, ex comisionado residente en los Estados Unidos, tiene asegurada su elección a la Asamblea; Francisco Delgado, otro ex comisionado, le sigue.

José Yulo, ex secretario de Justicia, que está siendo apoyado por el Gobierno, obtuvo una fácil victoria.

OTRO BOMBARDEO DE VALENCIA

VALENCIA, Nov. 8. (Havas).—Cinco trimotores nacionales lanzaron hoy unas cincuenta bombas sobre el Grao valenciano.

En el sector de Nules, junto a la costa, las tropas nacionales, que recibieron refuerzos, lanzaron un ataque contra las posiciones del vértice del Puntal, en la cual se combatió intensamente el lunes.

Piden protección para el azúcar que se refina en Cuba

Una comisión de productores de esa industria visitó con ese propósito al Presidente

El señor Presidente recibió ayer en audiencia a una comisión de representativos de la industria del azúcar refino, integrada por los señores Cartañá, Aspuro, Iturrioz, Walker, García Beltrán, Francisco Rodríguez y otros.

Concurrieron a gestionar mayor protección para el refino cubano respecto a la cuota azucarera, bien que se mantenga la actual o que se aumente, a ser posible.

Informó a los periodistas el señor Cartañá que las refinerías cubanas producen un total de 375,000 toneladas, que representa el 20 por ciento del crudo, estando capacitadas para refinar hasta un millón de toneladas.

Las refinerías cubanas distribuyen entre jornales y sueldos más de seis millones de pesos que se quedan en Cuba.

Estima que cualquier arreglo por medio de un tratado comercial que origine la desaparición de la industria refinadora cubana llevará a la miseria a centenares de hombres.

Cree el doctor Cartañá que no es el desplazamiento de la industria refinadora lo que vendría a mejorar la industria azucarera, pues otros son los factores dignos de atención para lograrlo.

Estima que si no se mantiene la industria del refino, el día que nos encontremos sin tratado alguno respecto del crudo, Cuba no hallaría mercado donde vender el refino que produjese por ser desconocida entonces esa industria.

El señor Presidente manifestó a los visitantes que estudiaría el problema que le ha sido planteado.

MAÑANA CELEBRARAN UNA ASAMBLEA NACIONAL LOS MIEMBROS DEL PRC DE LA TENDENCIA REALISTA

POLITICA y POLITICOS

LA MALETA DE BATISTA

Nosotros sentimos en el alma quitar alguna ilusión a nuestros lectores, si tienen aún intactas sus ingenuidades. Lo sentimos, pero la verdadera verdad es que el viaje del Coronel Batista no va a ser lo que la gente candorosa supondrá.

Nuestros candores también sufrieron rudos golpes a través de la vida. Por ejemplo: allá por los doce años quisimos estudiar Náutica, porque nos enamoraba lo heroico: ¡oh, el valiente Piloto resistiendo embates de las olas, amarrado al mástil y agarrado al timón! Y, efectivamente, ni Piloto ni Capitán ven timón ni timonel, y casi ni olas.

Por aquellos años veíamos envidiosos llegar de Toledo, de Valladolid, de Burgos a los cadetes de Infantería, de Artillería, de Caballería... Sobre todo los de Caballería. ¡Ser General y conducir las tropas a la victoria, en caballo blanco, con la espada en alto delante de todos...! Y, en efecto: el General no ve ni sabe de qué color es el enemigo, y no va delante sino que se queda atrás. No es heroico ser General.

Y con respecto al viaje del Coronel Batista, tampoco es lo que parece. Porque el ciudadano sencillo puede suponer que el Jefe del Ejército aprovechará la visita, para que fué invitado, y planteará allí las necesidades económicas de Cuba, oirá los proyectos militares del Estado Mayor norteamericano, que alcanzan a establecer defensas en territorio de Cuba, y tanto con los estadistas, como con los militares, se entablarán grandes discusiones, se vencerán obstáculos y, por fin, se llegará a un acuerdo.

Pues nada de eso; porque ya, todo está «conversado».

La Diplomacia es muy sensible y exquisita. Nunca llama a las cosas por su nombre. Hay en todo diccionario de toda lengua un gran número de palabras que no se usan jamás. Y así, la palabra «fracaso» jamás se pronuncia.

Entre Estados, antes de hacer público un «intento» de convenio, ya lo tienen convenido. Y se visitan los Jefes, pero ya, del negocio, no queda más que firmarlo, porque ya está puesto en limpio, pulido y remirado, en unos pliegos de papel grueso, embellecidos con letras de alarde pendolístico e historiados con cintas, sellos y adornos de lacre que les dan solemnidad.

Aunque después no se haga caso de ellos.

Y la verdadera verdad es que nuestro Gobierno ya tiene conversado el negocio que lleva a los Estados Unidos al Coronel Batista, que comprende grandes cuestiones económicas, algunas políticas y, las más importantes, militares. De ahí que el Embajador Extraordinario de la República de Cuba, lo sea el Jefe del Ejército.

No hay, pues, nada de aventura. Todo es, ya, hecho real.

Y al regreso del Coronel, sabremos que se han pactado mutuas defensas y concesiones de armamentos. Sabremos también que el Coronel trae, convenidas, grandes reformas en cuanto al trato comercial, de índole beneficiosa para la República. Y, además, sabremos que trae un plan de unificación de la deuda, posibilizado por dinero contante y sonante en gran cifra de millones, con mejoramiento de interés y plazos a pagar. Y la Banca Nacional, viejo suspiro de la Economía Cubana, metida en la maleta.

Todo eso ya está conversado, y el Coronel lo traerá pero, en tanto, aquí ¿qué?

Porque todo eso, que más que realidad parece elucubración febril de un pueblo ansioso de bienestar, no basta. Todo eso tiene que estar respaldado por una política firme, específica, con sus organismos definidos y tendencias rectas y claras. Todo eso necesita partidos fuertes, organismos oficiales aptos, fórmulas de administración técnicas y, sobre todo, un Gobierno revestido de la más absoluta e indiscutible autoridad, como emanado de la mayoría absoluta e indudable del país.

El anuncio oficial, de estos «proyectos» convertidos en realidades, no cabe duda que robustecerá en la opinión el sistema y los hombres de gobierno que los propiciaron: lo lógico es que quien inicia una gran reforma prometedora de progresos, la realice, con su teoría y bajo su responsabilidad.

Razón por la que, si no hubiera otras de índole puramente política, nuestros políticos tienen que realizar las fusiones o convenios por principios, convergiendo en grandes núcleos que den, a quien gobierne, esa autoridad imprescindible que, a su regreso, va a necesitar el equipaje del Coronel Batista.

JOAQUIN ARISTIGUETA

HA RESUELTO EL TRIBUNAL SUPERIOR ELECTORAL VARIAS CONSULTAS QUE CIRCULO A LAS JUNTAS ELECTORALES

En su sesión del pasado lunes, el Tribunal Superior Electoral, tomó, entre otros numerosos acuerdos los siguientes:

Dada cuenta con el escrito de queja del delegado político del Partido Liberal ante la Junta Municipal del Este contra el acuerdo sobre asignación de los enumeradores a los distritos correspondientes, el Tribunal, teniendo en cuenta que la ley del Censo Electoral no autoriza el recurso de queja a que se contrae dicho escrito, y que, además, la Junta ha adoptado su resolución dentro de sus facultades acordó no haber lugar a tomarlo en consideración.

A consulta de la Municipalidad de Fomento respecto a que si al dar cuenta a la Junta en las sesiones que celebra con motivo del Censo de enumeración practicadas el día 3 con los enumeradores es necesario consignar el nombre de cada una de las personas enumeradas o si basta consignar el número de enumeración por distrito y el total efectuado en el Término, y barrios; el Tribunal visto el artículo 43 de la Ley del Censo, acordó decirle que sólo debe hacer constar en acta las generales de las personas enumeradas cuando estime que existan errores que acuerde rectificar o cuando acuerde anulaciones y expedición de nuevos cédulas; el acuerdo se circuló a las Juntas Provinciales y Municipales, telegráficamente.

—Dada cuenta con la consulta de la Municipal de San José de las Lajas, en relación con la división de los distritos de enumeración que ha hecho en dicho Término Municipal, se acordó decirle que este Tribunal ha resuelto que debe dividirse en tantos distritos de enumeración como Enumeradores le hayan sido asignados. Circúlese a las Juntas Provinciales y Municipales, a sus efectos, por telégrafo.

—A continuación de la Municipal de San José de los Ramos, participando que el Director General del Censo Electoral ha dispuesto que las Juntas Municipales envíen a la Dirección diariamente y por la vía telegráfica el número de inscripciones que sean entrepadas por los Enumeradores y consultando si el telegrama de ese organismo podría cursarse al día siguiente, a primera hora, en virtud del servicio limitado que presta la Oficina telegráfica de ese Término Municipal, o sea, hasta las ocho p. m. y que el artículo noventa y siete de la ley de la maeria le da facultad a los Enumeradores para trabajar hasta las nueve de la noche, se acuerda contestarle que en tal caso el despacho en cuestión puede librarse al día siguiente, a primera hora. Y que este acuerdo se participe al Director y a las Juntas Provinciales, para que a su vez lo hagan a las Municipales respectivas.

—A telegrama de la Municipal de Guantánamo, consultado: primero, quien debe autorizar con su firma la cédula expedida por acuerdo de inscripción ante la Junta; y segundo: cual es el plazo para que los electores no inscriptos por los Enumeradores puedan verificarlo ante las Municipales, habida cuenta que el artículo treinta y seis de la Ley del Censo Electoral se refiere al plazo que comienza a contarse desde la notificación al elector y que el artículo cuarenta y nueve se contrae al plazo que comienza en la fecha de terminación del período de enumeración, se acuerda, en cuanto al primer extremo de la consulta, que está resuelta por el número dos dictada por el Director General del Censo y aprobada por este Tribunal y en cuanto al segundo extremo que también ha sido resuelta por acuerdo de fecha trece de Octubre último y que fué circulado oportunamente, por conducto de las Provinciales.

—A telegrama de la Municipal de Songo, informando no haber recibido el material pedido, y que se le autorice para contratar el servicio de eléctrica, se acordó trasladarlo al Director del Censo, a sus efectos.

—Atelegrama de la Municipal de Songo, en relación a que aún no ha comparecido el Enumerador Instructor, se acordó trasladarlo al Director del Censo y decirle a la Junta que mientras no llegue el Enumerador Instructor, debe el Presidente instruir a los Enumeradores.

—A telegrama de la Municipal de Cienfuegos, consultando en qué forma debe confeccionarse el modelo quince del artículo cuarenta y cinco ya que la disposición décima de la Instrucción número dos para las Juntas Municipales dispone que se incluyan en resumen las cédulas válidas e inutilizadas, y dicho modelo carece de la referida división y además en las Instrucciones al pie del modelo ochenta y ocho desecha las adicionales que exige la referida disposición décima, ordenando que dicho modelo número quince se formule totalizando las inscripciones entregadas cada día ya deducidas de las cédulas anuladas, se acuerda contestarle que utilice el mencionado modelo quince haciendo constar al pie la palabra «válidas» o la palabra «inutilizadas» según el caso: y comuníquese al Director y circúlese por telégrafo a las Provinciales para su conocimiento y el de las Municipales que les estén subordinadas.

—Dada cuenta con la comunicación del Director General del Censo Electoral de fecha de hoy, participando que ha dispuesto por conveniencia del servicio, la permuta entre Luis Ross Vergara, destinado para la Municipal de Bejucal, para el cargo de Enumerador instructor y Adolfo Santa Cruz López destinado para la Municipal de Yaguajay. Se acuerda aprobar lo hecho por el Director, lo que se le participará y que se agregue dicha comunicación con certificación de este acuerdo al expediente correspondiente.

Se hizo cargo el Juez Especial de las actuaciones en el proceso contra el Gobernador Coronel Baizán

Ayer tarde, a última hora, el Magistrado Dr. Manuel Caíñas Ponzoa, designado por el Tribunal Supremo Juez Especial en el proceso radicado con motivo de la querella del Consejero José Aparicio García contra el Gobernador Provincial Coronel Celetsino Baizán recibió las actuaciones del asunto que le remitió la Sala de lo Criminal del expresado máximo organismo judicial. El doctor Caíñas nada pudo hacer dado lo avanzado de la hora pero hoy comenzará a estudiar el escrito de querella para proceder a la práctica de cuantas diligencias estime oportunas para el mejor esclarecimiento de los hechos. Se estima que el referido Magistrado designará Secretario de la causa al Dr. Ignacio Tamayo que lo es en propiedad del Juzgado de Instrucción de la Sección Segunda y que también actúa con el Dr. Caíñas en otro proceso que se sigue al Coronel Baizán por delito electoral.

HERALDO NACIONAL

El próximo viernes por la mañana reanudará su publicación «Heraldo Nacional» según nos participa su Director, señor César Madrid.

Trasladado a sus nuevos talleres y tras de haberse reorganizado en todos sus aspectos, «Heraldo Nacional» continuará siendo vehículo de las más notables aspiraciones nacionales y un fiel exponente de las ansiedades del pueblo de Cuba.

Al notificar la reaparición de «Heraldo Nacional», consecuentes con el ruego que se nos hace, sólo nos resta desearle una larga vida y los mayores éxitos periodísticos.

✝ **E. P. D.**

EL SEÑOR

CANDIDO SARASQUETA MUGUERZA

HA FALLECIDO

Y dispuesto su entierro para hoy, miércoles 9, a las 4 de la tarde; los que suscriben, viuda, hijo, hermanos y demás familiares ruegan a las personas de su amistad se sirvan encomendar su alma a Dios y acompañar el cadáver desde la Casa de Salud «La Covadonga», Cerro 1551, hasta el Cementerio de Colón, favor que agradecerán eternamente.

La Habana, noviembre 9 de 1938.
Julia Gall Vda. de Sarasqueta; Miguel y Justo, Carlos, Mercedes, Juan y Florencia (ausente), Dolores y Antonio, Blanca (ausente) y demás familiares. Dr. Ladislao Gyori, Dr. José Francisco Ferrer Rovira.

Presentada al Senado una proposición de ley disponiendo una emisión de bonos por valor de 9.000,000 de pesos

Con éstos y los que se encuentran depositados ya en la Tesorería Nacional que ascienden a $9.993,500 podría ser atendido el pago de varias deudas exteriores de la nación

Fué presentada ayer al Senado una proposición de ley autorizando una emisión de bonos de la República de Cuba, cuyo importe total de principal en circulación no excederá de nueve millones de pesos y que se ha de aplicar al pago de distintas deudas contraídas por la nación.

Suscriben dicha proposición de ley los senadores José M. Casanova, Presidente de la Comisión de Hacienda y Presupuestos del Senado, y José A. Casabuena, líder del comité parlamentario de la Mayoría senatorial.

Los citados bonos se denominarán «Bonos de la Deuda Exterior de la República de Cuba al cuatro y medio por ciento, 1939-1953»; llevarán fecha primero de enero de 1939 y vencerán y serán pagaderos en 31 de diciembre de 1953; y devengarán intereses a razón del cuatro y medio por ciento anual, pagaderos por semestres.

Estarán libres de impuestos y cargas gubernativas de todas clases y la República de Cuba podrá, en cualquier tiempo, redimir la totalidad de los bonos entonces en circulación, o de cuando en cuando, en cualquier fecha de pago de intereses, cualquier número de bonos, mediante el pago del principal y los intereses devengados.

También serán redimibles a virtud de un fondo de amortización, según la siguiente escala: 1940, 50 mil pesos; 1941, 150 mil; 1942, 250 mil; 1943, 350 mil; 1944, 450 mil; 1945, 550 mil; 1946, 650 mil; 1947, 750 mil; 1948, 850 mil; 1949, 950 mil; y de 1950 a 1953, inclusive, 1 millón de pesos.

Los bonos y sus cupones de intereses constituirán —según se dice en la proposición de ley— obligaciones contractuales irrevocables, y gozarán de un primer derecho y gravamen preferencial sobre los impuestos, sobre los derivados del petróleo y otros productos que se crean por la propia proposición y si los recursos recaudados, en cualquier semestre, no fueren suficientes, la República aplicará dinero de sus otras rentas fiscales hasta cubrir totalmente el déficit.

Dichos bonos deberán quedar emitidos en un plazo de 180 días hábiles a partir de la promulgación de la ley que se proyecta votar.

Tanto esos bonos, como los correspondientes a la emisión de 85 milones, de 1837-1977, también destinados al pago de la deuda exterior, de los que existen 9.883.500 en la Tesorería General de la República, se aplicarán al pago de distintas deudas del Estado cubano, entre las que se encuentran las Obligaciones Oro del Tesoro, algunos pagarés del propio Tesoro, los adeudos a Purdy y Henderson y Co., Warren Brothers Company, Compañía Cubana de Contratistas, Sociedad Anónima Bagues, Profesor A. Zannelli, Saunior, Duval Frisquet, Castellá y Lecuona, Gaubeca y Ucelay y Humberto Fonts, junto con todos los intereses devengados y no pagados sobre dichas obligaciones respectivas.

De más está decir que dichas deudas se someten a ciertos reajustes, que no podemos detallar por el espacio limitado de que disponemos.

El Ejecutivo deberá fijar los adeudos aduanales y los impuestos de consumo que afectarán al carbón de piedra o de coke, al asfalto, alquitrán, brea mineral, aceite de creosota, petróleo, gasolina, bencina, aguarrás, varsol, tractorina, nafta, kerosena, aceites lubricantes, gas-oil, vaselina, residuos de petróleo, engrudos y parafina con el propósito de obtener un rendimiento no menor de 900 mil pesos anuales.

IMPORTANTE ASAMBLEA AUTENTICA

Para las dos de la tarde de mañana jueves están convocados los miebros de ejecutivos del PRC que siguen las orientaciones de los líderes Rubén de León, Sergio Carbó y Oscar de la Torre para una asamblea en Prado y Colón, a los efectos de elegir al Presidente del comité central del PRC, de acuerdo con la tendencia que encabezan los mencionados señores.

Los dirigentes de este grupo con quienes hemos cambiado impresiones nos aseguran que participarán de la junta más de ciento ocho delegados nacionales.

Se han combinado diversas candidaturas, en las que figuran los nombres de los señores Carbó, Rubén de León y doctor Irisarri.

LA REUNION DE PARTIDOS

«Los representativos de los Partidos nacionales Conjunto Nacional Democrático, Liberal, Nacionalista, Unionista, Popular Cubano y Social Demócrata, reunidos nuevamente en la casa del senador Comandante Enrique Recio, acuerdan reiterar el propósito que los anima de continuar laborando con el fin de encontrar soluciones nacionales y electorales, que sometidas a los respectivos organismos que representan, se traduzcan en el mantenimiento efectivo de los principios básicos republicanos democráticos que constituyen la garantía de los legítimos intereses sociales y económicos del país

Se acordó asímismo celebrar la próxima reunión en el mismo lugar el martes 15 de los corrientes.»

Del interesante cambio de impresiones participaron los señores Verdeja y Germán López; Asbert y González Alfonso; Iturralde y C. Urquiaga; el senador Acosta, el senador Recio—habiéndose excusado el coronel Mendieta y el senador Vasconcelos, así como los representantes del Social Demócrata.

OCTAVIO ALOMA

Víctima de terrible enfermedad, ha fallecido en esta ciudad de manera inesperada el señor Octavio Alomá y Soto del Valle, miembro de conocida familia trinitaria.

Su viuda e hijos, a quienes hacemos llegar nuestra condolencia más sincera, se trasladaron de Santa Clara a esta Capital, para asistir a su sepelio.

Octavio Alomá, «El Cabo», — como afectuosamente le denominaban compañeros y amigos—laboró en periódicos largo tiempo. Ultimamente su nombre figuró en numerosos ocasiones en esas notas políticas, ya que nos suministraba a diario noticias de elementos políticos villareños y, particularmente de Ciego de Avila y otras localidades de Camagüey.

Político activo, hombre joven y laborioso, conocidísimo en Trinidad, ha tenido un final que, por lo inesperado, ha sorprendido a todos, y por lo doloroso, ha causado gran impresión en cuantos le conocían y estimaban.

Paz a sus restos.

FRANCISCO OTERO

Ha trasladado su domicilio para Delicias 674 esquina a Milagros el conocido político habanero Francisco Otero Marrero, presidente de los liberales del barrio de Arroyo Apolo y jefe del Negociado de Personal en el Ayuntamiento.

Al comunicarnos este cambio de domicilio el laborioso político liberal nos ofrece, como a correligionarios y amigos, su franca disposición de ser útil.

DOLOR DE CINTURA

Lave los riñones de venenos y de ácidos y ponga fín a las levantadas de noche

40 CENTAVOS LO DEMUESTRA

Cuando los riñones están obstruídos, la vejiga irritada, y la eliminación es escasa y ardorosa, necesita usted tomar las Cápsulas MEDALLA DE ORO de Aceite de Haarlem, estimulante eficaz e inofensivo y diurético experimentado que siempre da los resultados apetecidos y que sólo cuesta 40 centavos el frasco en cualquier farmacia moderna.

Son siempre seguras y efectivas para devolverles a los riñones y a la vejiga su actividad normal y saludable. Pruébelas y dormirá tranquilamente toda la noche. Pero insista en que le den las Cápsulas MEDALLA DE ORO, del legítimo y original Aceite de Haarlem, Holanda.

Otros de los síntomas de debilidad de los riñones e irritación de la vejiga son: el dolor de cintura — los ojos abotagados — los calambres en las piernas — las manos sudorosas.

Se entrevistará el Secretario de Gobernación y el Alcalde sobre el Congreso de Municipos

Al objeto de dejar terminados los detalles de la cooperación que la Secretaría de Gobernación prestará al Municipio de la Habana en el Primer Congreso Panamericano de Municipios que comenzará en esta capital el próximo día 17, se entrevistarán de un momento a otro el Secretario de Gobernación Dr. Joaquín Ochotorena y el Alcalde de la Habana Dr. Antonio Beruff Mendieta. Como se sabe el Dr. Ochotorena está encargado, en nombre del Gobierno de Cuba, de presentar ante el Congreso al Secretario del Interior de los Estados Unidos Mr. Ickes, y también al de México, que nos honrarán con su presencia, al igual que la representación de las municipalidades de la América, estimándose que concurran no menos de 600 delegados por los catorce mil Ayuntamientos de este Continente.

Se recibió en la Secretaría de Gobernación un escrito del Secretario de la Presidencia dando cuenta del Recurso Contencioso Administrativo interpuesto por el Ayuntamiento de la Habana contra la resolución presidencial que suspendió el acuerdo adoptado por dicho Consistorio por el que se le aumentó de dos mil cuatrocientos pesos a tres mil trescientos pesos el haber del Contador Interventor del Municipio habanero.

Por el Departamento Judicial de la Cartera Dactilar del Chofer, adscripto a la Secretaría de Gobernación fueron enviados en el día de ayer a los Juzgados Correccionales de la República más de 450 expedientes sobre antecedentes de choferes que fueron solicitados por las citadas autoridades judiciales. Asímismo se acusaron más de 500 acuses de recibos de informes que fueron enviados oportunamente.

El Alcalde Municipal de San Antonio de las Vegas, participó al Secretario de Gobernación, que había designado Médico municipal al doctor Enrique Pascual Corol en la plaza que ocupaba el doctor Marín Goenaga, que fué declarado cesante.

El Alcalde Municipal de Guane, dió cuenta a Gobernación que fué sorprendido un juego prohibido en el barrio, de «Catalina» de ese Término, por miembros de las fuerzas públicas, originándose un fuerte tiroteo, resultando muerto Jesús Cordero Rivero, vecino de dicho barrio, y un soldado del Ejército lesionado.

Estudia Gobernación el caso de las multas impuestas a los Concejales de Cárdenas

El Secretario de Gobernación Ochotorena, recibió ayer una comunicación suscrita por el Presidente del Ayuntamiento de Cárdenas señor José Junco Martínez en la que éste participa que el pasado 11 de Octubre dictó resolución multando a varios Concejales de ese Término por no asistir a determinadas sesiones, de acuerdo con los artículos 78 y 140 de la Ley Orgánica de los Municipios, dando traslado de lo resuelto al Alcalde Municipal para que éste notificara a los concejales, devolviéndole el repetido Alcaude, con fecha 14 del propio mes, la resolución por entender que de acuerdo con el Código de Defensa Social él no está autorizado, para notificar esa clase de penalidad.

Entiende el Sr. Junco que el Alcalde ha interpretado erróneamente la ley de materia, pues no ha sido derogado por el Código el precepto que lo obliga a notificar las multas de referencia a los Concejales; y como urge resolver la situación, toda vez que al transcurrir el término que la ley señala esas multas pasarán al Juzgado Correccional correspondiente, el expresado señor Junco solicita del Secretario le informe, a la mayor brevedad posible, si el Alcalde de Cárdenas está o no facultado para comunicar lo que en definitiva haya en Derecho al señor Junco Martínez.

PALACIO

Congresistas

Los congresistas señores Andreu y Carrillo visitaron al señor Presidente.

La Comisión de Servicio Civil

El presidente de la Comisión del Servicio Civil, señor Estanislao Cartañá conferenció con el Jefe del Estado para asuntos de su Departamento.

Dijo a los reporters que en breve la Comisión comenzará a examinar los recursos que han sido presentados a la Comisión por los empleados de Plantilla, cesanteados con motivo del reajuste de los presupuestos.

Estímase que la Comisión resolverá los recursos de acuerdo con el Código de Defensa Social por lo que respecta a las responsabilidades que establece para los casos de prevaricación de funcionarios públicos, delitos en que pudieran haber incurrido al decretar excedencias o cesantías.

Consejo de Secretarios

Según informes suministrados en Palacio hoy miércoles tendrá efecto el Consejo de Secretarios cuya sesión estaba señalada para ayer martes.

El Secretario de Agricultura

Manifestó en Palacio el Secretario de Agricultura, ingeniero García Montes, que se encuentra disponiendo un viaje a Orente en cuyu lugar se hacen exportaciones de plátanos de ínfima calidad, lo que perjudica el crédito del plátano cubano. Luego irá a Manzanillo, donde se ha planteado un problema en relación con el regadío y finalmente visitará Cienfuegos para inspeccionar las instalaciones para la industria de la seda.

El profesor Pirelli

El profesor Mario Pirelli, que se encuentra en Cuba contratado como experto en la organización de la industria del gusano de seda, entrevistó ayer al Presidente de la República para informarle sobre los detalles que demanda la terminación del Instituto de la Seda en las Villas.

El distinguido profesor embarcará dentro de poco para Italia, su patria, al cumplirse el contrato que tiene con el Gobierno cubano.

La Asociación Nacional de Fabricantes de Tabacos de Cuba

Una comisión de la Asociación Nacional de Fabricantes de Tabacos de Cuba, presidida por Ricardo Menéndez Suárez, Manuel Quintero, presidente de la Comisión gestora y Tulio Díaz, secretario de la Asociación de Fabricantes de Cigarros, fué recibida ayer por el Jefe del Estado.

La comisión hizo entrega al Presidente de la República de una exposición solicitando sea derogada la resolución del Secretario del Trabajo que incluye en el decreto del pago de jornales a los obreros de las industrias, los días de fiestas, a los obreros que trabajan a destajo.

Estiman que de mantenerse en vigor esa disposición, llevará a la ruina a más de trescientas fábricas de tabacos que tendrían que cerrar sus puertas por no tener suficientes recursos económicos con que hacer frente a estas exigencias.

MOVIMIENTO POLITICO

Carta del gobernador Argudín

El gobernador de Pinar del Río. Dr. Argudín nos ruega la publicación de una carta que ha dirigido al representante Granda, y de la que nos envía copia:

«Pinar del Río, noviembre 6 de 1938.
Sr. Ramón Granda Fernández, Representante por Pinar del Río. Habana.

Mi estimado amigo:

He leído en la sección «Movimiento Político del DIARIO DE LA MARINA, del día de ayer, tus declaraciones con respecto a mi decisión, ya cumplida de darme de baja como afiliado al Partido Unión Nacionalista.

Ratifico mis declaraciones, pues en ellas no desmiento que yo te comunicara tal o cual propósito. Lo que es incierto es que yo me ausente de Cuba, como tú dices.

No niego que al principio de nuestra entrevista acerca del particular, guiado por un sentimiento piadoso, te expresé que pensaba trasladarme al extranjero una vez terminado mi período como Gobernador Provincial; pero recuerda que esa manifestación quedó clara y totalmente rectificada en el curso de aquella conversación, cuando te expuse los verdaderos motivos que me obligaban a retirarme del Nacionalismo; el reingreso en el mismo, como dirigentes, de personas que habían utilizado todos los recursos a su alcance para destruir a dicho Partido.

Por estimarla sincera, no me sorprende ni me molesta tu afirmación de que mi retirada del Nacionalismo no ha sorprendido a nadie, pues, según afirmas, era cosa sabida desde que contrasté mi fuerza política dentro del Partido en las elecciones del 10 de marzo último. Con la misma demuestras que se te hace imposible [illegible] antepongo principios y [illegible] políticos, a mis convicciones personales, a pesar de conocer tú mi modesta pero honrada actuación como político, como funcionario y como ciudadano labor, respaldada siempre con hechos.

Pongo punto final, no sin antes invitarse, cordial y sinceramente, a luchar por la defensa de los intereses económicos y sociales del pueblo y por el mantenimiento de una moral política y administrativa sin empirismos ni claudicaciones.

Quedo, como siempre, tu afectísimo amigo

(f) Dr. Juan F. Argudín.»

ARGUDIN NO INGRESARA EN EL PARTIDO LIBERAL

El periodista González Cordero, que se entrevistó ayer con el gobernador de Pinar del Río doctor Argudín en aquella ciudad, nos ha trasmitido de inmediato las impresiones que recogió de boca del propio joven Gobernador, cuyo nombre se ha mencionado mucho en estos últimos días con motivo de haber decidido abandonar el partido Nacionalista.

El doctor Argudín niega la posibilidad de que haga su ingreso en el Partido Liberal.

Anuncia sin embargo su propósito de continuar laborando en política. Estima que el ingreso del senador Ferro en el Nacionalismo, lejos de robustecerlo en Pinar del Río, ocasionará una crisis en el Nacionalismo provincial. Prueba de ello que ha seguido a su separación del PUN el anuncio que han hecho otros conocidos elementos.

El alcalde de Pinar del Río señor Guerra manifestó a nuestro compañero que él sigue en el partido Social Demócrata, pero que no hará su ingreso en el PUN a pesar de ser amigo personal del senador Ferro, aunque no sigue sus orientaciones políticas

Es motivo de incontables comentarios y se expresan las más contradictorias opiniones sobre el reingreso del senador Ferro en el PUN. Muchos afirman que la división del Partido en la Provincia es inevitable.

HA ESTABLECIDO EL FISCAL RECURSO CONTRA LA ABSOLUCION DICTA9DA POR DELITOS ELECTORALES

El Ministerio Fiscal acaba de formular recurso de casación por infracción de ley para ante la Sala de lo Criminal del Tribunal Supremo contra sentencia de la Sala Segunda de lo Criminal de la Audiencia que absolvió a tres encartados de delitos electorales en consideración solamente de la inexistencia del Código de Emergencia Electoral que rigió para los comicios del 5 de marzo de este año sino fundándose en el inciso C) del artículo 2 del Código de Defensa Social, que reza:

«Ningún acto se considerará como delito o contravención si no se encuentra previsto como tal en el presente Códogo».

Tal tesis de la Sala estuvo de acuerdo con lo interesado por el defensor de los acusados Dr. José Rosado Aybar,—y oportunamente nos hicimos eco de esa sentencia,—a pesar de aceptar el tribunal que el delito se cometió.

En cambio, la Sala Tercera de lo Criminal no hace muchos días condenó a pena de arresto a otro acusado del delito electoral, sosteniendo una tesis absolutamente opuesta a la Segunda en cuanto a la inexistencia del citado Código Electoral de Emergencia, sosteinendo, como sostiene el Fiscal que esta legislación no existe en cuanto al aspecto electoral en sí, que ya está liquidado, pero subsiste en cuanto a los delitos que se han cometido cuando regía,o sea durante el pasado proceso comicial. Contra esa condena de la Sala Tercera ha establecido recurso de casación para ante el Tribunal Supremo el defensor doctor José R. Cruells, y de ahí que la Sala de lo Criminal de dicho máximo organismo judicial dirá la última palabra.

NOTAS POLITICAS DE ORIENTE

—Saludamos al señor Manuel Pérez, político oriental que es a la vez Inspector Provincial de la Secretaría del Trabajo.

—Se encuentra en esta capital, procedente de Manzanillo, Oriente, el señor Emilio Condis conocido político y revolucionario de aquella ciudad.

—Se encuentra en la Habana el doctor Manuel Pérez Montoya, Primer Vicepresidente del comité gestor del PDR en Manzanillo. El doctor Pérez Montoya, que cuenta con gran arraigo político de los barrios de aquella población, Zarzal y Yara, ha venido a conferenciar con el General Menocal.

—Embarcó para Bayamo el representante cenedista, Manuel Hernández Milanés.

—Partió rumbo a Oriente, el representante Francisco Cancañón Ferreira. Breves días estará en aquella provincia.

—Opina el Capitán Frías alcalde municipal de Manzanilla, que ciertas aspiraciones al gobierno provincial de Oriente, no pasarán de la categoría de aspiraciones.

—Se encuentra gravemente enfermo en Manzanillo el señor Luis Jerez, personalidad política y social de aquella ciudad.

—Se encuentra en esta capital el doctor Laureano Ibarra, líder del PRC en la provincia de Oriente.

—Regresó de Oriente, donde se encontraba desde hace varios días, el representante cenedista señor Fidel Pino Santos.

—En el local que ocupan los Exploradores de Cuba en la ciudad de Holguín se reunió el Ejecutivo Municipal del PDR en aquella población, presidido por el señor Fermín Torralbas y Lora. Asistieron a este acto 23 miembros de los 25 qu integran dicho comité municipal. Tuvo efecto esta trascendental reunión para llevar a cabo la fusión con los Social-Demócratas holguineros, los que se disponen a ir a la lucha comicial unidos.

—En la residencia del señor Juan Odio, en Santiago de Cuba, se reunieron los integrantes del Comité de Defensa Nacionalista a los efectos de dejar constituído el comité correspondiente al barrio de Crombet.

POLITICA PINAREÑA

Pablo M. Cuevas, presidente del ayuntamiento de Pinar del Río, también sigue al senador Ferro al Nacionalismo. Cuevas nos informa que lo unen al dinámico senador pinareño lazos de sincero afecto personal y político; también es de los que estima que el PUN será un partido mayoritario con el calor que le preste el citado senador. No mantiene—nos dice—aspiración a cargo electivo, depende todo de las circunstancias. Ferro tiene fuerzas propias en toda la provincia, termina afirmándonos el Presidente del Ayuntamiento pinareño.

—Rubén Darío, secretario del Consejo Provincial de Pinar del Río, nos dice que sigue militando en el organismo político que lleva el nombre de C. N. D., aunque nos dice que en definitiva todos harán su ingreso en el Demócrata Republicano, todos los que aún quedan en el Conjunto en Vueleabajo.

Reproducimos textualmente las manifestaciones del señor R. Darío Rodríguez.

—El Dr. Emilio Pastor Jordán (CUCO), médico pinareño no se va del nacionalismo, estima que con el nuevo aporte al Partido el PUN será un partido mayoritario en la provincia. Amigos del distinguido médico nos anticipan los deseos de los nacionalistas de que sea postulado para la poltrona municipal el doctor Jordán.

—Nos informó el Presidente del Consejo Provincial doctor Emilio Puentes Leal, que aunque es vicepresidente del C. N. D. en su término ha desertado de las filas de ese organismo político por no estar conforme con la inactividad de sus dirigentes en la región. El C. N. D. —nos sigue diciendo Puentes Leal,— está moralmente destrozado en toda la provincia, todo porque sus máximos dirigentes no quieren aceptar las responsabilidades que puedan derivarse de su actuación. También nos dice que lo unen afectos grandes a los doctores Dominador Pérez, y Guillermo Cuervo, ambos dirigentes del Demócrata Republicano en la región; pero que oficialmente no ha hecho su ingreso en el Partido que orienta al Gral. Menocal.

—De Santiago de Cuba nos informa el corresponsal García que el Partido Unión Revolucionaria organiza allí actos en conmemoración del siete de diciembre próximo.

—Saludamos al representante doctor Rodolfo Romero y Viamontes, líder Republicano en la ciudad de Ciego de Avila. Nos ha ofrecido para muy pronto interesantes tópicos sobre la política camagüeyana.

—Mañana jueves, en Manrique 666, celebrará una asamblea «Los Jóvenes del Pueblo». Asistirán los que integran el Ejecutivo Municipal de la Habana, así como los miembros activos de los barrios.

—Esta noche tendrá lugar en Santo Domingo, el anunciado mitin organizado por la UR. Estará representado el Ejecutivo Nacional por la doctora Ofelia Domínguez Navarro. Hablarán distinguidos oradores.

—Ayer celebró su fiestaa onomástica el conocido político Demócrata Republicano Oscar Palmero, presidente de dicho Partido en el barrio de Atarés.

A. P.

Rendido un tributo de sentimiento a los miembros de las fuerzas armadas caídos en el cumplimiento del deber

El 8 de Noviembre—Día de Luto Militar—sirvió para honrar la memoria de todos los que han caído por defender una causa. Se pronunciaron sentidas oraciones fúnebres

La orden número 167 del Cuartel General del Ejército Constitucional declara Día de Luto Militar la fecha del 8 de noviembre de cada año, para honrar la memoria de los miembros de las Fuerzas Armadas caídos gloriosamente en el cumplimiento de su deber en los combates del Hotel Nacional, Campo de Aviación y Castillo de Atarés y de los que en distintos lugares y fechas sucumbieron igualmente por la misma causa; y se dispone que se verifiquen en la expresada fecha, en el Panteón de las Fuerzas Armadas en el Cementerio de Colón en la ciudad de la Habana, la peregrinación y ceremonias que se prescriben en esa orden.

Con tal motivo en la tarde de ayer se llevó a efecto de manera solemne dicha peregrinación, que resultó un exponente fiel del cariño de los miembros del Ejército, Marina y Policía a sus compañeros caídos.

Desde las 3 de la tarde por toda la calle 12 de la barriada del Vedado se agolpaba un inmenso público ávido de presenciar acto de tan gran trascendencia. Las fuerzas al mando del teniente coronel Pino Donoso y del comandante Corbo Barquín cubrían todo el frente del Cementerio de Colón. A un lado, oficiales, clases y alistados francos de servicio, llevando en el brazo izquierdo un brazalete negro, esperaban la orden de marcha. A las cuatro de la tarde se inició ésta, y frente a ella el coronel auxiliar Julio Velasco, seguido del Secretario de Defensa doctor D. Ramos, del representante presidencial capitán E. Maymir, de los Secretarios de Obras Públicas, Ruiz Williams; de Comercio, E. Buttari; de Trabajo, Portuondo Domenech; de Justicia, Dr. A. Saladrigas; de Comunicaciones, Francisco Gómez; de Sanidad, Dr. Latatú; de Gobernación, Dr. Ochotorena; del capitán Moreno, en representación del señor Alcalde; del comandante Lombana, en representación del coronel auxiliar J. E. Pedraza; del teniente coronel Tabernilla; teniente coronel Querejeta, comandante Morales, de la Marina; del Gobernador de la Habana, coronel Celestino Baizán, y de otros elementos civiles y militares, se abrió la marcha, a paso lento. Delante de dicha comitiva marchaba la Banda del Cuartel General.

Dentro del Cementerio y desde horas de la mañana, fuerzas de la Marina, al mando del Capitán Miguel Batet y Rivas M. M., así como fuerzas del Ejército, hacían guardias junto al Panteón de las Fuerzas Armadas, que se encontraba materialmente lleno de coronas y flores.

Las fuerzas presentaron armas al presentarse la comitiva frente al Panteón, ocupando su puesto en la escalinata.

Tras un toque de atención, la Banda ejecutó el Himno Nacional.

Momentos después el alistado señor Juan B. Ramírez, perteneciente al Cuartel General, pronunció una sentida oración fúnebre a nombre de los alistados y seguidamente, a nombre de la oficialidad lo hizo el capitán Pedro Rodríguez Ochoa, quien con fácil palabra y sentida emoción, dijo:

«Señores:

«Con la conciencia pura, con el alma de rodillas, con el corazón preñado de íntimos sentimientos, con respeto y veneración, es necesario llegar en esta tarde plena de recuerdos tristísimos, evocadora palingenésica de sensaciones, ante el santuario magnificente de los héroes, ante el recinto marmóreo en que descansan inanimados los hombres que cayeron por la causa de la libertad y la justicia, y que al regar con su sangre esta tierra que los vió nacer, hicieron florecer las bienaventuranzas que harían una patria feliz.

«Con la cantidad de las cosas que constituyen el más firme sostén de nuestros ideales, con el recogimiento que inspira el hallarse en presencia de ellos, es necesario llegar, para brindarle la rememoración de que no fueron estériles sus sacrificios, y que en el fondo de nuestros corazones y de nuestras conciencias, se hallan presente siempre, como inspiradores, por su épico ejemplo, de todos nuestros sentimientos y del decurso firme de nuestros actos.

«Cae la tarde, dentro de poco las sombras de la noche, cual piadoso sudario se extenderá sobre este sagrado y venerado recinto. Nada ha de turbar el eterno sueño del puñado de valientes; tal parece que la naturaleza quiere dictarnos una y otra vez, la palabra única sobre la cual debe descansar toda intención de civilización y progreso, de superación colectiva en todos los órdenes, la palabra que tal parece que han olvidado los hombres, víctimas endebles de sus egoísmos y ambiciones desmedidas en su bregar por la vida, anhelantes siempre de algo más, buscando siempre pábulo en que descansar sus esperanzas de justicia, sin comprender que esta palabra tan sólo constituye el todo para la felicidad moral y material de los hombres y de los pueblos: Paz.

«Paz a los hombres de buena voluntad», dijeron los ángeles al anunciar el nacimiento del Mesías. Paz, claman los hombres de recta conciencia y de alto concepto de responsabilidad.

«Paz imploran las madres que no criaron hijos para guerras estériles. Paz, los millares de inválidos que arrastran su humanidad doliente, como consecuencia de la terrible conflagración europea.

«Paz, las espigas doradas de los campos, que ondean su áureo penacho, para ofrecer al hombre deleite, y no para ser tronchadas por la metralla. Y si paradójico pareciere que como militar sublimizo esta palabra, y es mi mi mayor anhelo; no es paradójico cuando se sabe que los verdaderos ejércitos son los que luchan por la justicia y por el derecho, en defensa de la paz.

«Flota en este ambiente, al ver confundidas las tumbas de los que ayer fueron adversarios, algo que nos obliga a sentirnos pequeños si dejamos introducirse en nuestras almas el sentimiento de la venganza; algo que cuando lo experimentamos sinceramente, sentimos las vibraciones íntimas de nuestras conciencias, satisfechos de haber obrado bien.

«Y es el perdón, el mágico sentimiento que enaltece a los hombres, el mágico acto que sólo es dado realizar a los que deambulando por la tierra, llevan erguidas sus frentes y alta la cerviz.

«Perdonar; olvidar las ofensas que nos han inferido; comprender que no todos pueden sentir y pensar como nosotros, es losa que debe cubrir el pasado. Esto es lo que nos impone esta hora solemne de la tarde, ante el santuario de nuestros mártires, que al serlo, perdonaron y confundieron sus sacrificios con el sacrificio de los que fueron adversarios ayer.

«Se llora a los muertos inútiles», dijo Martí; a los que a su paso por la vida, no dejaron la estela creadora en que se fecundan los grandes beneficios para la humanidad; se llora a los que al partir hacia la eternidad, se llevaron para siempre el acto noble o la acción patriótica que hubieron podido ofrendar, pero a los héroes, a los mártires, a los que glorificaron a la patria, no se les llora, porque no han muerto, viven en sus obras y tan sólo descansan, después de haber cumplido con el deber. No se les llora: se les venera, se les imita, aprovechando sus ejemplos para moldear nuestras vidas y obras, y se les honra para que desde sus tumbas no anatematicen el sacrilegio de nuestro olvido.

«Pero si a los ojos de una madre, de la hermana, de los hijos o de los compañeros asoma una lágrima, no es el llanto que lamenta la inmolación del héroe, es el dolor humano que se manifiesta por la pérdida del ser querido, o por la lealtad del compañero.

«Mártires venerados descansad... Dormid tranquilamente, que si ofrendasteis vuestras vidas en aras del deber de nuestro ideal; la patria os premia grabando vuestros nombres en el sagrado libro de la inmortalidad.»

El coronel Velasco, visiblemente emocionado, dió un fuerte abrazo al compañero de armas, felicitándolo por su bella oración.

Un toque de corneta anunció a la batería de Artillería de Campaña, situada fuera de los muros del Cementerio, que podía comenzar la salva. Todas las fuerzas permanecieron en atención, ejecutándose seguidamente el toque de silencio y presentando armas las compañías de Ceremonia. Después, el Presidente de la Comisión, coronel auxiliar J. de Velasco, se dirigió a los familiares de los caídos gloriosamente en el cumplimiento de su deber, ofreciéndoles el testimonio oficial de condolencia de las fuerzas armadas.

Además de los componentes de la comitiva, asistieron al acto el teniente coronel García Pedroso, teniente coronel Desiderio Sánchez, teniente coronel Ruperto Cabrera, teniente coronel Ferrer, teniente coronel Galíndez, comandante Gutiérrez de Velázquez; comandante López Jorge, del Cuerpo de Aviación; comandantes Soca, Margolles, F. Beoto, Rodríguez Corzo, Dole, Santana, Norat, capitanes Bravo, Torra, Jefe del Bureau de Prensa y Radio del Ejército; Blanco Montalván, T. Alvarez, teniente Cantero, de la Marina, y otros que harían interminable esta reseña. El panteón, como dijimos anteriormente, estaba cubierto de flores y coronas y cuyo cuidado estaba encomendado al cabo Luis Valdés del Regimiento No. 5. Entre las coronas que llamaban la atención por su belleza pudimos anotar la enviada por el coronel Fulgencio Batista, la del Regimiento No. 6, «4 de Septiembre», la de la Marina de Guerra, la de la Policía Nacional, la de la Ayudantía General, la del Cuerpo de Aviación, la de la Academia Militar del Morro, la de la Policía Secreta, la del Regimiento «Martí» y una bellísima del Regimiento «Plácido», de Matanzas, confeccionada por el alistado José A. Barroso M. M.

El orden de la comitiva fué el siguiente:

Banda de Música del Cuartel General, Comitivo del acto, Familiares de los fallecidos, Oficiales y alistados francos de servicio, Personal de otras instituciones, y pueblo en general.

Sobre las cinco de la tarde terminó el piadoso acto que fué un bello exponente de compañerismo y lealtad. Las notas del Himno «4 de Septiembre», mientras los allí presentes estaban en atención, se dejó oír por todos los ámbitos del sagrado recinto.

M.E.C.D. 2016

NUEVA YORK SE ENORGULLECE DE SUS ESFUERZOS A FAVOR DEL BIENESTAR COLECTIVO MUNICIPAL

CUATRO FORMAS DIFERENTES DE LA ASISTENCIA PUBLICA HAY EN AQUELLA POBLACION

Sobre particulares tan interesantes en estos tiempos de gran crisis, disertará en el Congreso Panamericano de Municipios el Comisionado de Bienestar neoyorkino, Mr. William Hodson

EL GOBIERNO RECONOCE QUE DEBE CUIDAR DE TODOS LOS QUE NO PUEDEN VALERSE POR SI

Los gobiernos locales están acertados o no en el desempeño de sus funciones, según el grado de bienestar público que suministren a los gobernados. Esta es una máxima de buena administración que la actual del Municipio de la Habana se ha esmerado en aplicar a medida de sus escasos recursos. Todos sabemos cómo se han extendido los servicios de Biblioteca, de Creches, de Previsión Social, de Asistencia Popular de esta ciudad. Y ahora, el Primer Congreso Panamericano de Municipios, señalado para el 14 de los corriente, se encargará de ampliar nuestra información sobre la materia por medio de una ponencia suscrita por William Hodson, Comisionado de la Ciudad de New York, y que se titula «Principios Esenciales de la Administración del Bienestar Público Municipal».

He aquí, en síntesis, sus atinados conceptos:

—La ciudad de New York tiene tres departamentos dedicados a la obra de bienestar público—expone Hodson—. Ellos son el Departamento de Beneficencia, el Departamento de Hospitales la Junta de Bienestar Infantil. Los dos primeros son departamentos independientes, dirigido cada uno por un Comisionado. La Junta de Bienestar Infantil está integrada por diez miembros designados por el alcalde para desempeñar sus cargos durante períodos de diez años.

El Departamento de Hospitales se encarga de la hospitalización y cuidado clínico de los pobres de la ciudad que no pueden pagar este servicio. En 1937 el Departamento de Hospitales contaba con 28 instituciones y atendió a 267.000 personas y dió asistencia clínica a 2.500.000 pacientes, a un costo anual de pesos 23.680.000 para el Ayuntamiento de New York. El costo de operación del sistema de hospitales municipales es cubierto enteramente por el gobierno municipal.

El Departamento de Beneficencia provee diversas clases de asistencia o auxilio. Se hacen entregas directas de dinero a personas o familias en sus propios domicilios, porque debido a una incapacidad o al desempleo no pueden hacer frente a sus necesidades. Este es el llamado «auxilio al hogar». Los requisitos para tener derecho a esta forma de auxilio son simples. El solicitante tiene que demostrar que no puede matenerse y que carece de parientes legalmente responsables que puedan hacerse cargo de él. Aunque se concede auxilio provisional a los que no son vecinos del municipio, generalmente devolvemos a los no residentes a sus respectivas poblaciones, lo antes posible, para que sean dichos municipios los que se encarguen de su cuidado.

El 16 de julio de este año, el Departamento de Beneficencia tenía a su cargo 480.000 personas, a las que prestaba el «auxilio del hogar», a un costo de unos $75.000.000.

Sigue en importancia como forma de auxilio del Departamento de Beneficencia, el Auxilio de Ancianidad. Esta ayuda se concede en sus propias casas a los ancianos que carecen de todo, los cuales, habiendo alcanzado la edad de 65 años son ciudadanos americanos. Se exige haber residido cinco años en el Estado de Nueva York durante los nueve años inmediatamente anteriores a la solicitud de auxilio a la ancianidad y haber residido en el Estado por lo menos el año anterior al de la fecha de solicitud. En 1937 el Departamento de Beneficencia prestó auxilio por ancianidad a 52.648 personas diferentes, a un costo anual de aproximadamente trece millones de pesos.

La tercera forma de asistencia pública consiste en la ayuda concedida a los veteranos de acuerdo con una sección especial de la Ley de Bienestar Público. Este auxilio es análogo al del hogar, con la diferencia de que es administrado por una División de Veteranos que actúa por separado y cuyo personal está integrado principalmente por veteranos.

La cuarta forma de auxilio público es la Asistencia a los Ciegos. Se trata de subvención en dinero entregada en sus propios hogares a personas ciegas que carecen de medios de subsistencia. Se exigen los mismos requisitos de ciudadanía y vecindad que se piden a los que solicitan el Auxilio de Ancianidad. El año pasado se prestó ayuda a 1.546 ciegos a un costo anual de 184.000 pesos.

Hemos discutido formas de auxilio en las que el individuo o la familia reciban en su hogar dinero efectivo con que hacer frente a sus necesidades elementales. Además del auxilio al hogar, de este tipo, el Departamento de Beneficencia también provee de cierta asistencia institucional para hombres y mujeres sin domicilio. Estas personas son devueltas a las comunidades de donde proceden si carecen de arraigo en New York.

El Departamento de Beneficencia mantiene una casa para alojar y alimentar a los que carecen de domicilio y el Campamento La Guardia, que es un campamento de trabajo con capacidad para mil hombres. se encuentra en el campo y a él se envían los indigentes para su rehabilitación. Mientras permanecen allí les pagamos 15 pesos al mes por los servicios prestados en una granja operada por el campamento.

El Comisionado de Beneficencia tiene, además, la responsabilidad del cuidado de niños indigentes y abandonados. Tiene facultades para sacar a los niños del hogar en que se encuentren y situarlos en hogares adoptivos debidamente supervisados y en instituciones particulares a expensas de la ciudad. El año pasado el Departamento de Beneficencia se hizo cargo de 28.468 niños a un costo aproximado de 8.900.000 pesos.

El Bienestar Público.

—La Junta de Bienestar Infantil tiene amplias responsabilidades para con los niños indigentes de la ciudad—explica el ponente—. Esta Junta ayuda a los niños menores de 16 años caídos en la indigencia bien porque uno o ambos padres hayan muerto, lo hayan abandonado o estén recluídos en una institución médica o penal. La cantidad se entrega al padre o a la madre o al tutor, con destino al niño, para que atienda a su cuidado en su propio hogar. La subvención se entrega únicamente si la persona encargada del niño está mental, física y moralmente capacitada para criar al niño. Además, la ley exige que el niño o niños en cuyo beneficio se entrega la subvención hayan residido en el Estado un año antes de la fecha de la solicitud. En 1937, unos 40.000 niños diferentes recibieron subsidios ascendentes a unos nueve millones de pesos.

Desde el punto de vista del que recibe el auxilio, no hay gran diferencia entre las diversas formas de auxilio prestado en el hogar. En todo caso se aplica la prueba de «medios» y estar en la indigencia es requisito previo para obtener la ayuda. Si se poseen entradas o activo suficiente o un pariente legalmente responsable capaz de sostener al solicitante, no se concede el auxilio.

En cada forma de ayuda, el método para determinar el derecho del solicitante es substancialmente el mismo. Luego es entrevistado por un investigador especialmente preparado. Si los informes obtenidos de la solicitud y los que arroje la entrevista constituyen a prima facie un caso que merece auxilio, el solicitante es aceptado para realizar una investigación en los alrededores. Su labor consiste en comprobar la certeza de lo manifestado por el solicitante. Esto se logra entrevistando personas que pudieran dar informes fidedignos acerca del solicitante, tales como sus ex patronos y caseros. El auxilio se recibe en forma de un cheque mensual o quincenal. Los subsidios no varían mucho entre el auxilio al hogar, el de los veteranos, ancianos, ciegos y los que concede la Junta de Bienestar Infantil. Los subsidios se fundan en estudios hechos sobre las cantidades que exige el mínimum de subsistencia. Los subsidios típicos que se conceden de acuerdo con los diversos programas de auxilio son los siguiestes:

Los subsidios para ancianos y ciegos se hacen por individuos. Los concedidos por las leyes de asistencia de los Ancianos y Ciegos pueden muy bien compararse con la del auxilio al hogar para personas solas. El promedio de subsidios a los ancianos asciende a $25.50 mensuales. El promedio para los ciegos es de $22 al mes, mientras que el promedio de subsidios para personas solas que reciben ayuda en su hogar es aproximadamente el mismo que el del auxilio a los ancianos. La Junta de Bienestar Infantil entrega $65 mensuales a una familia que consista de un adulto y tres niños menores de 16 años. La misma familia, si recibiera el auxilio del hogar tendría un promedio de $60.50 mensuales.

Honestidad burocrática

—En la ciudad de New York nuestro personal es escogido sobre la base de competencia por el Servicio Civil, de manera que la política queda eliminada de la administración de beneficencia. En el pasado se había prostituído el Servicio Civil con fines políticos, mediante la designación de políticos para esos puestos. En nuestra ciudad el alcalde La Guardia se ha dedicado a eliminar la política del gobierno municipal y ha ampliado el Servicio Civil, protegiéndolo contra la corrupción y los manejos. Ha reconocido la tremenda importancia que tiene, en estos días de crecientes operaciones gubernamentales, el poder contar con un cuerpo eficaz y apolítico de empleados públicos. En ninguna parte es más necesario evitar la política y mantener un alto nivel de comportamiento que en el campo de la beneficencia pública.

—En otra parte me he referido—sigue diciendo Hodson—a la obra federal en el programa de auxilio. En la ciudad de New York la Federal Works Progress Administration, conocida generalmente como la W. P. A., facilita trabajo a más de 160.000 trabajadores, de los cuales aproximadamente el 95 por 100 procede de las listas de los que recibían auxilio. La W. P. A. realiza muchos proyectos que son de utilidad para el municipio. Miles y miles de hombres han sido destinados a la obra de embellecer nuestros parques, reparar nuestras carreteras y convertir los lugares yermos en campos de juego para los niños. Otros miles se emplean en la distribución de almuerzo gratis a los niños de las escuelas, fabricación de ropa para entregar a los necesitados y distribuir las mercancías sobrantes entre la población que recibe auxilios. Sin el dinero aportado por el Gobierno federal estas mejoras y servicios, por muy necesarios que fueran, no podían ser realizados por el gobierno municipal. El mejoramiento logrado no pudo haberlo sido en veinticinco años en condiciones ordinarias. El resultado obtenido se debe a la efectiva cooperación entre el alcalde y las autoridades federales.

La mayoría de los hombres empleados en esas obras, lo son como trabajadores ordinarios con un salario semanal de $13.90 aproximadamente. Los obreros de «cuello blanco», que realizan trabajos corrientes de empleado reciben $16.50 a la semana y los más especializados, tales como los contadores, reciben $21.50 a la semana. Aunque esos salarios son pequeños, superan en muchos casos al subsidio de auxilio, por lo cual los empleados de la W. P. A. puede elevar su nivel de vida, mantener su habilidad y hábitos de trabajo, mientras el municipio recibe obras útiles que de otra manera no podrían hacerse.

—El aumento de los gastos que realizan conjuntamente Gobierno y Municipios con destino al auxilio—concluye Hodson, se debe a dos grandes factores, uno es el desempleo en gran escala y el otro el conocimiento que nuestro pueblo y su Gobierno tienen de las necesidades de los desocupados. Ya no dejamos a la gente al cuidado de la filantropía particular. Esto causa una incalculable pérdida en el nivel de vida y destruye las posibilidades de vida de una familia decente. El gobierno ha reconocido y aceptado la responsabilidad de cuidar de aquéllos que no pueden hacerlo por sí mismos.

30 DIAS A LOS MAESTROS CESANTEADOS PARA QUE SE DIRIJAN A LAS SUPERINTENDENCIAS

FUE FIRMADO EL DECRETO QUE DISPONE LA FORMACION DE LOS ESCALAFONES DE LOS MAESTROS

Armonizan los derechos que le fueron reconocidos en la Ley Docente, con las disposiciones del Reglamento General de Instrucción Primaria. Una resolución del Dr. F. Concheso

Ya ha sido dictado, como informamos oportunamente, el decreto presidencial disponiendo que, en cada provincia y en cada distrito se formen los escalafones de maestros cesanteados en ocasión de la huelga de 1935.

Los maestros cesanteados que aún no hayan sido colocados deben dirigirse, en un plazo improrrogable de 30 días, a los superintendentes de escuelas, expresando su intención de ser incluídos en el escalafón, el distrito en que ejercían, su domicilio y los valores adquiridos después de su cesantía.

Dicho decreto fué firmado por el doctor Federico Laredo Bru, presidente de la República, a propuesta del doctor Aureliò Fernández Concheso, Secretario de Educación, y en él se armoniza el derecho que la Ley Docente reconoció a los cesanteados a ser repuestos en sus cargos y las disposiciones del Reglamento General de Instrucción Primaria.

He aquí el texto del decreto:

Primero: Disponer que, en cada provincia, se forme un escalafón de los maestros cesanteados, por la huelga ocurrida en el mes de marzo del año 1935 que aún no estuvieran colocados, cuyas reposiciones recomendó favorablemente la Comisión Reorganizadora de la Enseñanza Primaria, escalafón que se formará por el orden de los valores que tenían en el escalafón del Distrito Escolar en que prestaban sus servicios, cuando fueron declarados cesantes.

Segundo: Además del escalafón provincial, a que se refiere el artículo anterior, se formará en cada distrito escolar un escalafón local con los maestros cesanteados no colocados aún, que ejercían en el mismo cuando fueron separados de sus cargos.

Tercero: Los superintendentes provinciales, una vez que hayan redactado los escalafones provinciales y de distritos, de los maestros cesantes, darán cuenta de ellos al Secretario de Educación. Un ejemplar de escalafón se colocará en el local de la Superintendencia, en lugar visible y una copia oficial de los mismos se le enviará a cada inspector escolar de distrito y a cada Junta de Educación. En el escalafón figurará el domicilio de los maestros.

Se entenderá que el escalafón oficial es el de la Superintendencia de la provincia y por éste tendrán que guiarse los inspectores al hacer sus proposiciones para evitar cualquier posible error.

Cuarto: Los inspectores escolares de Distrito están obligados a proponer para el aula que resulte vacante, después de cumplido lo dispuesto en la Resolución del Secretario de Educación de fecha 10 de agosto de 1937, al maestro o maestra, según sea el aula de que se trate, que ocupe el primer lugar en el escalafón del distrito escolar y si no aceptare, propondrá al que o a la que le siga en turno, y así sucesivamente, hasta que haya sido aceptada el aula ofrecida.

Cuando el aula vacante haya sido rehusada por los maestros que integren el escalafón de cesantes del distrito, o en el caso que no exista este escalafón, se empleará el mismo procedimiento con los maestros que figuren en el escalafón provincial de maestros cesantes.

Cuando el aula vacante no haya sido aceptada por los maestros de este último escalafón, el inspector escolar de distrito propondrá libremente al maestro que habrá de cubrirla.

Quinto: Los maestros declarados cesantes a virtud de la huelga ocurrida en el mes de marzo del año 1935 no colocados aún, deberán dirigir, en el plazo improrrogable de treinta días después de la publicación de este decreto en la Gaceta Oficial, un escrito al Superintendente de Escuelas de la provincia donde prestaban sus servicios al ser declarados cesantes, expresando: a), su intención de ser incluído en el escalafón de cesantes de aquella provincia; b), el distrito escolar en que ejercía; c), su domicilio; c), relación jurada de los nuevos valores adquiridos después de su cesantía. Cada vez que un maestro de los que figuren en el escalafón provincial de maestros cesantes traslade su domicilio, deberá comunicarlo al Superintendente Provincial de Escuelas, a fin de que los inspectores escolares de distrito puedan notificarle con rapidez la propuesta.

Si al hacerse una propuesta no se conociese el domicilio de un maestro, por haberlo cambiado sin notificarlo, se le citará por medio de un aviso, que se fijará en lugar visible del público en la Superintendencia Provincial y en la Junta de Educación del distrito donde fué declarado cesante, durante tres días, y vencido este término sin que el maestro haya expresado su intención de aceptar o rehusar el aula propuesta, se entenderá que no la acepta, procediendo el inspector a proponer el aula vacante al maestro que le siga en turno.

Sexto: Los superintendentes provinciales solicitarán de la Secretaría de Educación una certificación en la que se haga constar que la reposición de los maestros que solicitan ser incluídos en el escalafón de cesantes, ha sido recomendada favorablemente por la Comisión Reorganizadora de la Enseñanza Primaria. Sin este requisito no podrá figurar ningún maestro en el mencionado escalafón.

FIGURAS REPRESENTATIVAS DE SANTA CLARA VISITAN AL SECRET. DE HACIENDA

En el día de ayer visitaron al señor Secretario de Hacienda los elementos representativos de la ciudad de Santa Clara, señores Generoso Vieites, presidente de la Cámara de Comercio; Juan J. Collado, presidente del Centro de Detallistas; Manuel Cortina, presidente de la Asociación de Hoteleros y Cafeteros; José García Pérez, secretario de la Cámara de Comercio, y Aquilino Riestra, presidente del Casino Español, quienes en nombre de las instituciones mencionadas expusieron al doctor Oscar García Montes—y luego al Subsecretario—las dificultades que confrontan los comerciantes para abonar el denominado impuesto de utilidades, toda vez que algunos inspectores—a los jefes de éstos—no interpretan con exactitud el inciso B del artículo número 74, muy en particular en lo que respecta al cinco por ciento de utilidades destinada legalmente a los gerentes o administradores de los comercios.

El propio Secretario les manifestó que, efectivamente, hay un error de forma por parte de los inspectores, por cuyo motivo asiste toda la razón a los peticionarios. Debido a ello, ordenará la necesaria rectificación.

Estos pidieron a su vez al doctor García Montes deje sin efecto determinadas «actas» levantadas, cuyo contenido perjudicaría injustificadamente a los comerciantes villaclareños, harto afectados económicamente por múltiples causas.

ACLARACION RELATIVA AL SEÑOR HANS KLINGBELL

Queremos hacer constar que el señor Hans Klingbell, persona muy estimada y conocida en nuestro comercio, y quien desde hace varios años visita a Cuba periódicamente en su carácter de inspector general del Departamento de Exportación de la Gunther Warner, de Hannover, Alemania, fabricantes de las Plumas PELIKAN, fué erróneamente incluído en la relación del grupo de individuos devuelto de México, con los cuales nada tiene que ver en absoluto.

Remos representará a Santo Domingo en el C. de Municipios

Agradecido el Canciller por esa designación de la ciudad más antigua del Continente

En la Secretaría de Estado se recibió ayer un comunicado cablegráfico suscrito por el señor Arturo Despradel, Secretario de Relaciones Exteriores de la República Dominicana, significando que el Ayuntamiento de la Comuna de Luperón, en cuya jurisdicción fué fundada la primera municipalidad de América, resolvió unánimente designar al doctor Juan J. Remos, Secretario de Estado de nuestra nación, para presidir su Delegación ante el Primer Congreso Panamericano de Municipios, que se reunirá en esta ciudad.

«La aceptación de V. E. —dice el mensaje— constituirá un señalado honor para la Comuna que fué asiento de la más antigua ciudad del Nuevo Mundo».

Acepta el Canciller Remos la distinción

El Secretario de Estado, doctor Remos, ha aceptado tan señalada distinción, que agradece. Y en la imposibilidad de desempeñar la misión honrosa que le ha conferido la República Dominicana, por la imperiosa necesidad de los preparativos de su viaje a Lima, como Presidente de la Delegación cubana a la VIII Conferencia Panamericana, será representado en el cargo de Delegado —para el que ha sido designado por la Comuna de Luperón— por el doctor José María Chacón y Calvo.

Cable a la Sociedad Colombista

El señor Julián Martínez Castell, valioso Director de la Sociedad Colombista en Cuba, recibió también ayer del señor Despradel el siguiente cable:

«J. Martínez Castell. Habana.

El Ayuntamiento de Luperón, acogiendo la iniciativa de la Sociedad Colombista, designó la siguiente Delegación al Primer Congreso de Municipios: Canciller Remos, Presidente; señores Henríquez y Chacón y Calvo, Delegados, y señor Villanueva, Secretario.—(Fdo.) Despradel».

MARTA GARRIGA

yer fué sometida a una difícil operación quirúrgica en la Clínica «4 de Septiembre», la señorita Marta Garriga, hija del presidente de la Cámara de Representantes, señor Marcelino Garriga.

Aunque el estado de la paciente es de bastante cuidado, después de la operación se ha podido apreciar cierta mejoría que, según nos informaron anoche en la morada del congresista pinareño, se acentúa por momentos

Hacemos votos sinceros por un pronto y total restablecimiento de la enferm.a

INICIA ESTA NOCHE SUS LABORES LA SOCIEDAD DE MICROBIOLOGIA DE CUBA

El señor Moisés Chediak, Secretario de la Sociedad Cubana de Microbiología, a nombre del presidente de la misma, doctor Alberto Recio, ha cursado las invitaciones para la sesión inaugural, que tendrá lugar esta noche, a las nueve, en el salón de actos del Instituto Finlay, Avenida de Infanta, esquina a Zaldo.

El programa combinado es muy interesante y de alta calidad científica y se desarrollará como sigue: Alocución del doctor Recio, presidente de la entidad. «El Laboratorio Santos Fernández», por el doctor Federico Grande Rossi. «Bosquejo histórico del Laboratorio Nacional», por el doctor Félix Fernández. «Información sobre la génesis de nuestra Sanidad», por el doctor Guillermo Lage. «Reseña histórica del Mal del Pinto en nuestro país», dividida en dos partes: Primera comunicación, por los doctores Braulio Sáenz, Juan Grau Triana y José Alfonso Armenteros. Segunda comunicación, por los doctores profesor Arturo Curbelo, profesor J. Castro Palomino y Enrique Conde Mateos.

La sesión comenzará puntualmente a la hora anunciada.

PUBLICO UN NUMERO EXTRA «HERALDO COMERCIAL» AL CUMPLIR 21 AÑOS DE VIDA

«Heraldo Comercial» ha entrado en su vigésimo primer año de comunicación constante, ininterrumpida, con sus favorecedores, aniversario que ha festejado publicando un número extraordinario pletórico de interés.

El importante órgano comercial que dirige Alfredo Santiago ha reunido en este número trabajos de muchísimo interés debidos a plumas tan prestigiosas como las del doctor Antonio Sánchez de Bustamante, doctor José Manuel Cortina, Sergio Carbó, Antonio Iraizós, José Aixalá, Sabino Crespo, Esther Coscales Virgilio Ortega, Henry Bennett, doctor Bernardo Castillo, A. Masvidal, Ricardo Casado, L. Amargós, Armando Díaz Bravo y otros.

Es un número que honra a «Heraldo Comercial» y que presta notorio relieve a este grato aniversario, por el que felicitamos a Alfredo Santiago y a la redacción del estimado colega.

PROXIMOS ACTOS EN EL CIRCULO DE BELLAS ARTES

Sábado 12. A las nueve de la noche: Clausura del Salón de Otoño, con un concierto musical y palabras por Armando R. Maribona.

Martes 15. A las nueve de la noche, Inauguración de la Exposición de Arte Retrospectivo, en la que figurará una obra de cada pintor o escultor cubano fallecido. Palabras de apertura a cargo del doctor José A. Gelabert, Vocal de la Junta de Gobierno.

Sábado 19. A las cinco y media de la tarde. Reanudación de las Tertulias Literarias. En el programa combinado por la Sección de Literatura del Círculo, figurarán el doctor Antonio Iraizoz, la poetisa Serafina Núñez, nuestro compañero en la prensa Enrique Serpa, el galán cómico del Cuadro Escénico del Círculo José A. Escarpa y un concierto musical.

REPLICA A OTEYZA

La Habana, Noviembre 7, 1938.

Sr. D. Luis de Oteyza.

DIARIO DE LA MARINA.

Ciudad.

Distinguido señor Oteyza:

He leído la carta que, honrándome, se sirve dirigirme en la edición del día 5, y quiero explicarle las razones que me impiden complacerle.

¡Imagínese con qué gusto no dejaría yo de cobrarles la contribución a las cafés al aire libre del Prado!... Me haría simpático, me haría popular y conquistaría el aplauso y la rendida gratitud no sólo de sus propietarios sino de todos los innumerables vecinos y forasteros que acuden a disfrutar gratuitamente de ese maravilloso espectáculo de luces, música y alegrías...

Pero sucede que hay una cosa que se llama Ley de Impuestos Municipales y otra que se llama Tarifas del Impuesto, y en ellas se establece que todo el que ocupe la vía pública con sillas y mesas, en los llamados «cafés al aire libre», pagará por esa ocupación $2.50, en cada semestre y por cada mesa. Antes pagaban $6.00, y desde el año 1935 se les rebajó a $2.50; y ocurre una cosa muy curiosa: que algunos que no pagaban antes porque era mucho y por ello solicitaron la rebaja, tampoco pagan ahora, después que se les concedió.

Por otra parte, no todos están en descubierto con el Fisco. Algunos están al corriente y contra ellos nada se hace. Pero no hay razón alguna, ni moral, ni legal... ni literaria, para admitir que unos paguen y otros no, porque eso constituiría una infracción de los preceptos constitucionales, que no reconoce fueros ni privilegios personales de ninguna clase.

Mientras estén en vigor estas tarifas y estas leyes, no me queda más remedio que aplicarlas, sin entrar en otro orden de consideraciones, muy dignas de ser atendidas por los poderes públicos para modificarlas, pero no por los funcionarios para dejar de cumplirlas.

Créame su amigo affmo., lector y admirador,

Algel Bertematy

Jefe del Departamento de Impuestos.

La designación de un Encargado y Custodio de un Monumento

El Alcalde de Melena del Sur informó ayer a Gobernación la designación hecha por él a favor de Eduardo Pérez para el cargo de Encargado y Custodio del Monumento de los Mártires de la Patria, en ese Término.

ARMONIAS

NUEVAS DEFINICIONES

El discurso que por la National Broadcasting Company pronunció Mr. Welles en Washington el día 6, viene a ratificar que a los Estados Unidos les importa mucho impedir que las otras repúblicas americanas sean vulnerables, no sólo a cualquier agresión armada del exterior, sino también, y en no menor grado, a las ideas contrarias a la democracia. Habló asimismo, de la necesidad de asegurar «los derechos individuales y las libertades de sus ciudadanos...»

Se infiere que si una de estas repúblicas resolviese —por su libre determinación— sustituir su actual régimen democrático con uno de extremismo izquierdista o derechista, ipso facto estaría creándose muy serias dificultades con la cancillería de Washington, a pesar de que el insigne diplomático terminó su discurso con una diáfana objeción a «la intervención de los países en los asuntos interiores de los demás»...

Pero, como la diplomacia suele nutrirse de interpretaciones, acaso quede por determinar si el apartarse de la democracia una república americana es un asunto interior de ella o es un problema panamericano de la más grave importancia continental.

Ha indicado claramente Mr. Welles que a los Estados Unidos les preocuparía la conquista antidemocrática de una república americana tanto como la conquista territorial de ella. Fácil habrá sido al auditorio dar por extendido este reparo a las unidades geográficas de América que no son repúblicas.

De aquí resulta que la Doctrina de Monroe, algo mermada todavía por los restos del coloniaje europeo, además queda condicionada de modo que en puridad no debiera hoy decirse «América para los americanos», sino «América para los **demócratas** americanos».

No es absurda ni siquiera extraña esta variación, puesto que las doctrinas como ésta obedecen a realidades que cambian con los tiempos. Creemos que del cambio actual es principalmente responsable la aviación de la guerra. Una base aérea negociada o conquistada —aunque fuese en el Cabo de Hornos— por una potencia no americana hostil a los intereses o los ideales de los Estados Unidos, haría obsoletas e inútiles todas las seguridades estratégicas creadas por el gigante americano al sur de su territorio cuando los ataques navales eran los más peligrosos que podían temerse.

De donde resulta que, con positivo talento diplomático, los Estados Unidos, al par que empiezan a fomentar la defensa territorial de las repúblicas americanas, ponen aún más empeño en asegurarse no ya la buena voluntad de ellas, sino también su aversión a la «antidemocracia», y su cooperación para combatirla si fuere necesario. Saben los estadistas de Washington que la mera **neutralidad** de una nación o un territorio de América facilitaría enormemente un ataque del exterior.

Ahora acabamos de convencernos de que estábamos en lo cierto cuando atribuíamos gran importancia y trascendencia a aquella oferta norteamericana de arrendar al Brasil y a otras repúblicas de América barcos de la armada norteña que se considerasen anticuados para el servicio de la Unión. A la vez se prometía proveerlos de técnicos y de fuerzas necesarias para adiestrar a los arrendatarios en el manejo de esas naves.

Hoy que se han abolido todos los eufemismos y las cohonestaciones en el rearme universal, se podrá replantear esta operación con total franqueza. Cabe suponerlo de la franqueza con que habló Mr. Welles el día 6 al mundo civilizado.

Gustavo E. URRUTIA.

ORESTES DEL CASTILLO

Celebra hoy su fiesta onomástica nuestro «croniqueur» del «faubourg» viboreño, el estimado compañero Orestes del Castillo.

Descendiente de periodistas, de los que heredó el amor a la noticia, el estilo fácil y elegante, con el adjetivo siempre a flor de labio, y el laborar sin descanso, constituye hoy en día uno de los cronistas más queridos en los salones de la Víbora.

El mundo viboreño, que tanto lo distingue y en el que disfruta de tantas simpatías, como distinguió y estimó a su padre, el señor Urbano del Castillo, que también reseñó el movimiento social para el DIARIO, lo colmará hoy de toda clase de halagos.

Nosotros, que lo apreciamos de veras, queremos hacer llegar hasta él en día tan señalado, nuestra felicitación.

ALUMNOS DE S. ALEJANDRO MUESTRAN SU GRATITUD AL SECRETARIO DE EDUCACION

Con motivo de la restitución de las «bolsas de viaje» para la Escuela Nacional de Bellas Artes de San Alejandro, en los presupuestos de la Secretaría de Educación, los estudiantes de dicho centro de enseñanza se han dirigido al doctor Aurelio Fernández Concheso, Secretario del departamento, para expresarle su gratitud.

Consignan que le testimonian públicamente su agradecimiento por haber mantenido dichas becas, que se adjudican a los alumnos de mejor expediente de estudios.

Señalan que sienten honda satisfacción en el cumplimiento de su deber y que con su loable resolución nuestra máxima autoridad educacional ha procedido con elevación y rectitud.

Las «bolsas de viaje» —indican— son un horizonte de esperanza para los estudiantes de artes plásticas y uno de los premios que más los estimulan a perfeccionarse en el arte.

Suscriben la referida exposición: Victoria Nanson, Lira Rivera, Julio Martínez, Antonio Reguero, Mercedes Celi, Wolter Isamat, S. Collazo, Luis Valdés Roberto Estopiñán, Félix Rimas, Silvia Fernández, Enrique Camaras, Digna Bacallao, Antonio Rodríguez, José Rosado, René Martínez, Daniel Torres, Sara M. Perelló, Orlando Lázaga, Herlinda Urréchaga, Olga Redondo, Dolores Tomás, Rafael Quesada, Juan Suárez, Clara Gil Carballo, Fe de Rozas, Otilia Fernández, Carmen Carnedo, Herminia Coronado, José Rosell, y otros.

E C D. 2016

DIARIO DE LA MARINA

(S. A.)
FUNDADO EN 1832.
(Dirigido hasta 1919 por D. Nicolás Rivero y Muñiz)
DIRECTOR: Dr. JOSE I. RIVERO
ADMINISTRADOR: D. CELSO GONZALEZ
Domicilio Social: PASEO DE MARTI, número 103
Joshua B. Powers, Inc. 220 East. 42nd. St. New York City

Editado por la Cía. DIARIO DE LA MARINA, (S. A.), cuyo programa consiste en la defensa de los intereses generales y permanentes de la Nación cubana, de los especiales de la Colonia Española establecida en la misma y de la unión y armonía entre los diversos elementos que conviven en el país». Art. 1o. de los Estatutos.

TELEFONOS DEL DIARIO
Dirección M-2856
Administración M-7911
Suscripciones M-7911
Quejas M-7911
Clasificados M-7915
Jefe Redacción M-1287
Redacción M-7913
Sports M-7912
Ag. Guanabacoa XO-1584

PRECIOS DE SUSCRIPCION

	Territorio Nacional	Extranjero	Países Fuera del Convenio Postal
Año	$ 13.50	$ 17.00	$ 20.00
Semestre	7.00	9.00	11.00
Trimestre	3.75	5.00	6.00
Mes	1.30	—	—
Dominical Semestre	—	5.00	7.00

EDITORIALES

El problema de los impuestos

Como es sabido, el gobierno tiene entre sus planes la reforma del sistema tributario.

Abordarla responde obviamente a una necesidad, y pudiera ser beneficioso tanto a los intereses del Estado como de la Nación.

La reforma que se haga debe servir no sólo para vigorizar las fuentes tributarias, sino las energías productoras del pueblo, debilitadas lamentablemente por efecto de las cargas impositivas y otras medidas de carácter económico y social cuya revisión también conviene acometer.

Yacen en el lamentable estado en que están las fuentes tributarias, porque al repercutir, por razón natural y lógica, en el Tesoro Público las crisis económicas que han venido sucediéndose desde el año 1920, los gobiernos únicamente atendieron a la necesidad perentoria de sacarlo de apremios.

Fueron estableciendo impuestos y más impuestos sin hacerlos objeto de estudio para medir las consecuencias que producirían en la economía general del país, y por ser muchos de ellos esquilmadores y otros molestos, no han dado el resultado que se esperó al crearlos, habiendo, en cambio, dado lugar a un mayor decaimiento de los negocios, de cuya marcha depende ineluctablemente la de las recaudaciones fiscales.

Esto es evidente, y basta enunciarlo para demostrar que hay que ir sin más pérdida de tiempo a la reforma tributaria. Pero hay que ir, no con vistas exclusivas a aumentar los recursos fiscales, porque las consecuencias que eso produciría serían las mismas o tal vez peores que las que obligan a variar el sistema. Para que el Estado tenga abundantes entradas, tiene que tenerlas a su vez la Nación, y sólo las alcanza ésta ayudando, o por lo menos no estorbando, en sus actividades creadoras de riqueza, a los hombres de trabajo, y brindando estímulos para la inversión de los capitales visibles, en vez de atemorizar a sus poseedores con el anuncio de torpes medidas, que les inducen a ocultarlos o sacarlos del país.

Contra determinados impuestos, algunos de los cuales apenas rinden lo suficiente para cubrir los gastos que originan y, por lo tanto, deben suprimirse o ser sustituídos, existe un movimiento de opinión del que no puede desentenderse el gobierno. No carece de fundamento, como el que se inició artificialmente contra el de peaje, que aparte de servir de garantía a la última emisión de bonos se basa en razones de equidad y es indiscutiblemente justo. Lo tiene. Y descansa más que en el carácter y la cuantía de las exacciones, en la forma por lo general desconsiderada de realizar los trabajos de inspección.

He ahí algo que por ser materia de reglamentación puede modificarse fácilmente, con el sano y práctico propósito de evitar entorpecimientos a los contribuyentes y justos motivos de disgusto. No se trata sólo de que se emplee con ellos cortesía y se les eviten las molestias causadas con la exigencia de datos innecesarios, sino de limitar razonablemente el alcance de las inspecciones. Porque, contra lo que parece natural y lógico, suelen no partir de la anterior aunque haya sido efectuada recientemente y dados por cumplidos todos los requisitos o descubierta y penada alguna infracción, sino que se retrotraen, volviendo sobre lo que ya había sido examinado y juzgado.

Los inspectores que no merezcan confianza deben declararse cesantes, pero si se les tiene en servicio sin merecerla, no hay derecho a que la culpa la carguen los contribuyentes, haciéndoles sufrir reinspecciones en las cuales suele extremarse el rigor porque se obra con prejuicio mayor que él habitual. Esto, que perjudica al comercio y la industria, origina quejas, y si no siempre llegan al rector de la Hacienda es por temor a posibles represalias por parte de los acusados de desconsideración o abuso. Así no se intensifica la expansión de las actividades económicas, elemento esencial para el incremento de las rentas públicas; por lo contrario, así se añade un factor más a la depresión, y se aleja la prosperidad.

Alentamos al gobierno a poner mano en la reforma tributaria, si en su estudio ha de ser contemplada ponderadamente la situación creada no sólo al Estado, sino a la Nación, no tanto con la lluvia de impuestos como con el sistema de inspección de los mismos, que los hace más odiosos cada día y posiblemente también menos productivos de lo que pudieran ser. Para encauzar certeramente la compleja tarea de modificar la estructura orgánica del sistema tributario, hay al frente de la Secretaría de Hacienda un hombre culto y estudioso, quien en el ejercicio de la abogacía ha podido apreciar las fallas de que adolece y sin duda está en actitud de asumir con probabilidades de buen éxito la responsabilidad que implica ese trabajo.

La normalización escolar

La visita que un grupo de estudiantes hizo el lunes a nuestra redacción y de la que dimos cuenta en nuestra edición de ayer, acompañada de una declaración en la que se hace constar que la opinión sustentada por el DIARIO DE LA MARINA «refleja fielmente la opinión del estudiantado», permite concebir muchas esperanzas en lo que respecta a la pronta solución de nuestros problemas escolares.

La Federación de Estudiantes Universitarios había hecho determinadas demandas al Consejo Universitario. Ellas tenían el respaldo prácticamente unánime de la masa estudiantil. No había en las peticiones ninguna de carácter perturbador, ninguna que atentase deliberadamente contra la disciplina docente, ninguna que dejase traslucir un interés político o sectario. Podía entablarse discusión sobre la procedencia o improcedencia de esas peticiones, en un plano puramente académico; pero no podía negarse que todas se inspiraban en un anhelo humano de mejoramiento de la condición estudiantil, en un deseo de hallar facilidades, ventajas si se quiere, para el desenvolvimiento de las actividades escolares.

Así lo ha comprendido el Consejo Universitario y sobre tales supuestos examinó las demandas del estudiantado y las ha resuelto casi todas de un modo favorable.

Ahora bien, hay en la Universidad y en todos los centros docentes—y esto lo saben los verdaderos estudiantes y son los primeros en denunciarlo—una minoría que, de espaldas a todo genuino interés escolar, obedeciendo a consignas políticas, las más de ellas de procedencia exótica, trata de mantener una agitación infecunda en el estudiantado, realizando una labor sistemáticamente obstaculizadora y en extremo nociva para la docencia oficial. Esa minoría es la que quiere llevar a la masa estudiantil al planteamiento de «reivindicaciones» absurdas, a sabiendas de que ellas no se pueden conceder y con el solo ánimo de producir situaciones de protesta, de rebelión y de huelga, que paralicen la función docente o impidan su desarrollo normal.

Contra las turbias maniobras de ese grupo de agitadores profesionales—que actúa en la Universidad y en los Institutos, como actúa, bajo iguales consignas, en las fábricas, en los talleres, en los establecimientos, en los clubs, en todos aquellos lugares de trabajo o de consagración cultural, recreativa, filantrópica y hasta religiosa—se dirige el justo alegato producido por los estudiantes que visitaron nuestra redacción y que, en realidad, interpretan el sentir y el pensar de la inmensa mayoría del estudiantado en los actuales momentos. Como han declarado esos estudiantes, que lo son de veras, sin disimulos, sin segundas intenciones, sin «camouflage», es un contrasentido mantener cerrada la Universidad una vez que las demandas estudiantiles han sido favorablemente resueltas, por lo menos en sus aspectos fundamentales. La huelga es siempre un tipo peligroso de movimiento. Como la guerra, sólo puede ser admitida a título de «última ratio». Lo sensato, lo lógico, es agotar antes todos los trámites que en una sociedad civilizada posee el ciudadano para obtener el reconocimiento de sus derechos. Poner la huelga por delante, acudir a la «acción directa» como razón primera y única, podrá ser muy eficaz para los perturbadores de oficio, para los demagogos de profesión; pero no para el hombre que no se resigna a dejar de ser «persona» en todos los momentos de su vida.

Una Universidad cerrada a quienes más perjudica es a los propios estudiantes. La juventud cubana ha padecido ya mucho, en el orden cultural, con las vicisitudes por que ha pasado la docencia pública en estos últimos años. Parece llegada ya la hora de que se reincorpore a su actividad vocacional, de que recupere, mediante una actividad escolar intensa y continuada, el tiempo perdido. Esa es la voz del verdadero estudiantado. Todo lo demás es el eco de consignas extrañas, recogidas por una minoría exigua, pero muy experta en la agitación. Los estudiantes de verdad no se dejarán seducir esta vez y harán posible el desarrollo normal de la función docente, sin dejación de sus derechos, pero también sin interferencias caprichosas, sin intrusismo demagógico, sin saboteo estéril de la tarea escolar.

FECHAS Y ANIVERSARIOS
NOVIEMBRE 9

—En 1808 nació en Caracas, Venezuela, Don Antonio Ros de Olano, general, poeta y político español, Marqués de Guad-el-Jelú y Conde de Almina; general que tanto se significó en la guerra de Africa de 1859-1860 junto con Prim y con O-Donnell.

—En 1835 murió en Chuquisaca donde estada emigrado el Dr. José Ignacio de Gorriti, político de destacada actuación en la República Argentina. Nació en Jujuy en 1770 y cursó jurisprudencia en la Universidad de Charcas. Dueño de inmensa fortuna, entregó cuanto poseía para sostener la guerra de la Independencia, en la que llegó hasta el grado de general. Fué consejero de Güemes y Gobernador de Salta. Al ser reelecto por tercera vez para dicho cargo, se negó resueltamente manifestando: «Es el mayor agravio que se puede hacer a un pueblo libre el reelegir y perpetuar en el poder a sus gobernantes». La invasión de Quiroga le hizo emigrar a Chuquisaca donde le sorprendió la muerte en la fecha indicada. 9 de noviembre de 1835

Epistolario de OTEYZA

Sr. Luis Rojas Pérez.
Santa Clara.

Muy señor mío:

Informado del exhorto que el Juez de Instrucción de allá ha dirigido a uno de sus colegas de aquí, escribo a usted para aconsejarle que retire esa denuncia, con motivo de la cual el Juez de allí actuó, pretendiendo que actúe uno de los jueces de acá. Y es que opino que en lo denunciado por usted no debe haber intervención judicial ninguna, ni en la Habana, ni en Santa Clara, ni en Avignon.

Al leer el nombre de esta última ciudad, se preguntará usted por qué mezclo con la ciudad en que reside usted y la ciudad en que yo resido, la ciudad en que residieron los Papas. Y he de contestarle que lo hago porque, además de haber residido en ella los Papas, y cuando los Papas residían en ella, justamente, en Avignon tuvieron su residencia el Petrarca, Laura de Noves y el esposo de ésta. ¡Ejemplo del referido esposo ha de tomar usted, señor Rojas Pérez!

El Petrarca, inspirado en los encantos de Laura, durante muchos años hubo de estar escribiéndola, uno tras de otro, los numerosos sonetos que constituyen su «Cancionero de la Fuente de Vaucluse», obra maestra de la poesía universal. Y el esposo de Laura mientras tanto, no desatendió sus conyugales deberes, puesto que de su matrimonio nacieron diez hijos; pero tampoco hizo nada para impedir tal correspondencia amorosa, que había de maravillar a los espíritus poéticos del mundo entero, por los siglos de los siglos. No se le ocurrió solicitar que intervinieran jueces para impedir que el Petrarca dedicase a Laura su literatura.

Que viene a ser, señor Rojas Pérez, lo que usted está haciendo. La denuncia de usted ante el juez de allá, a resultas de la cual ha tenido un exhorto este juez de aquí, expone «que su esposa, Amparo Calderón, recibe con frecuencia cartas amorosas firmadas por Benito Rodríguez, de la raza negra, que reside en la Habana». Pues, salvo lo de residir en la Habana, ser de la raza negra y apellidarse Rodríguez, el enamorado cubano y el enamorado venesino coinciden en sus procederes. Ambos se limitan a escribir amorosamente, dirigiéndose a sus amadas.

Tan literariamente los dos, acaso. Esta suposición mía, confieso que un tanto arriesgada, se funda en la propia denuncia de usted. Según sigo copiando del periódico vespertino que me informa sobre ella, «últimamente llegó a su domicilio una carta con el membrete oficial de la Secretaría de Educación, y al abrir el sobre, se encontró con que contenía frases amorosas dirigidas a su esposa». Luego quien entra en la Secretaría de Educación, aunque sólo sea para coger el papel de escribir, algo de literato tendrá. Si no es amigo del propio señor Concheso, por lo menos lo será del señor Chacón y Calvo. Y estos dos señores, de haber vivido en el siglo XIV como viven en el siglo XX, habrían sido amigos del Petrarca.

Pudiera ocurrir, pues, que lo que escribe Benito Rodríguez a Amparo Calderón tuviese la misma categoría literaria que lo que escribió Francisco Petrarca a Laura de Noves. Y si eso ocurre, considere usted la responsabilidad en que usted incurrirá, extremando sus derechos de esposo hasta donde ni pensó en ejercerlos el otro marido, gracias al cual los más maravillosos sonetos de amor han sido escritos. Piense que esa responsabilidad podrán exigírsela el Secretario de Educación y el Director de Cultura, cumpliendo el deber que tienen de amparar la literatura cubana.

Retire usted, por tanto, esa denuncia, que inadmisible hubiese sido en la ciudad de Avignon y es inadmisible, igualmente, en las ciudades de Santa Clara y de la Habana.

Quedo sin más de usted atento s. s. q. e. s. m.

Luis DE OTEYZA.

La Habana, 9 de noviembre de 1938

ULTIMAS ETAPAS DE LA GRAN TRAGEDIA

(La Guerra Mundial día por día)

9 DE NOVIEMBRE DE 1918

Maubeuge, última de las fortalezas francesas que estaban en manos alemanas, ha caído en poder de los británicos, conjuntamente con Tournai. La caballería francesa ha entrado en Bélgica. Hirson, importante centro ferroviario, ha pasado a manos aliadas. Los norteamericanos han tomado a Mouzon y Stenay, con lo que dominan ambas márgenes del Meuse, desde Sedán hasta Verdún.

El Kaiser, su hijo el príncipe heredero y su yerno el duque de Brunswick han abdicado, siendo nombrado Regente del Imperio del príncipe Maximiliano. Friedrich Ebert, socialdemócrata, ha sido nombrado Canciller. Hanover, Colonia, Brunswick y Oldenburg se han sumado a la revolución.

EN EL MALECON
Por Roseñada

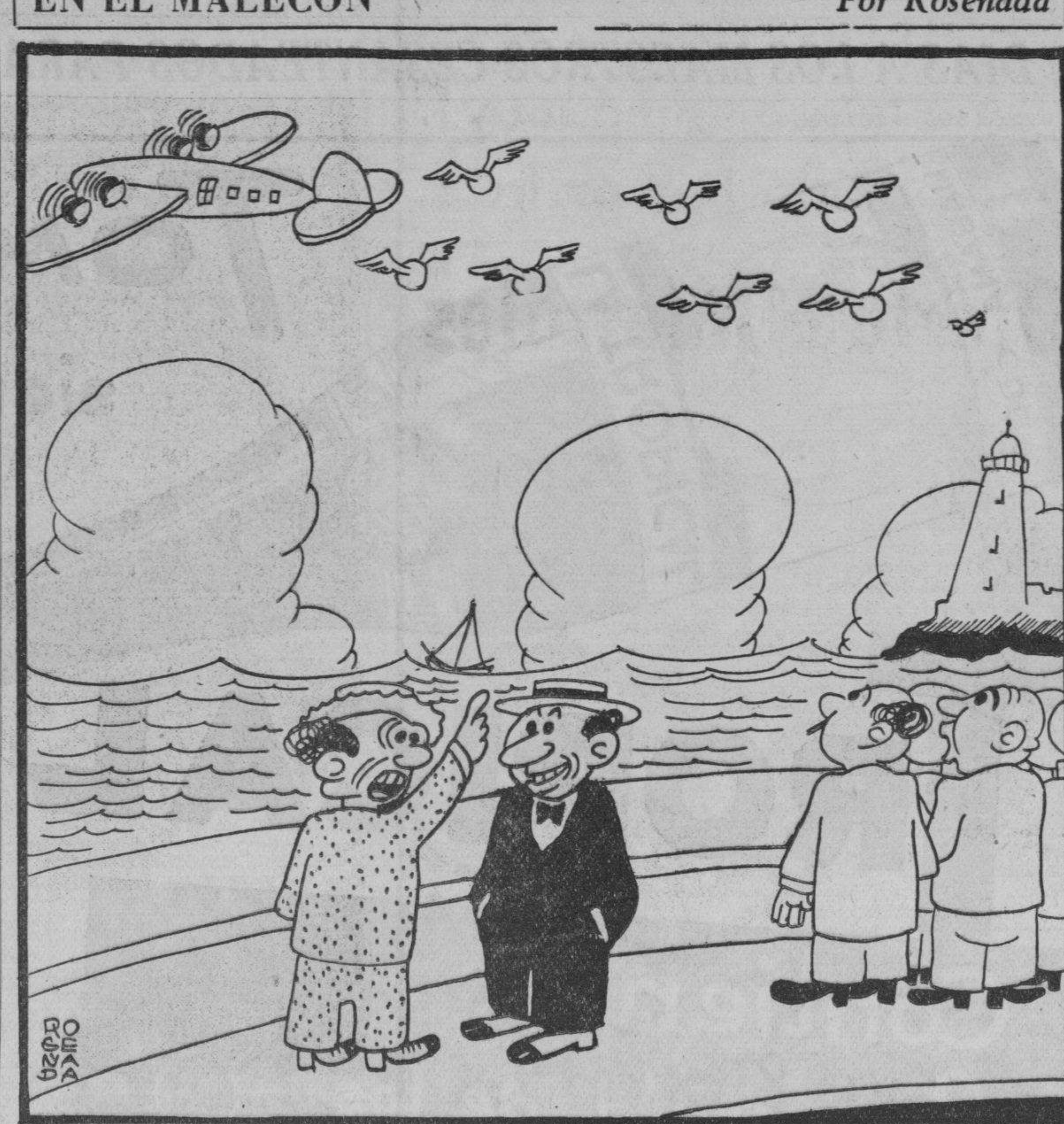

—¡Mira cuántas bolitas van detrás del Coronel!
—Eso no tiene importancia. Lo bueno sería que cuando volviera trajera una bola que no la brincara un chivo...

KEMAL ATATURK, EL PRIMER REBELDE CONTRA VERSALLES

Por el doctor Max Weis, Director de Investigaciones de World Peaceways

NUEVA YORK, noviembre de 1938. (Interamerican News).—Kemal Ataturk está gravemente enfermo. Al ser impreso este artículo, no se sabe cuál será su suerte. Cuando esta noticia llegó, los comentarios públicos formaron un arco iris de conjeturas y de remembranzas. Y las interrogaciones surgieron: ¿Volverá Turquía a tener un nuevo dictador? ¿O por el contrario, se convertirá en una real democracia?

Al principio de su carrera política, posterior a la Gran Guerra, él tenía fe en un líder norteamericano, Woodroy Wilson. Perteneció a cierto grupo turco a fines del 1918 y a principios del 1919; este grupo solicitaba de los Estados Unidos ayuda económica, técnica y política para la rehabilitación del país. Y él estaba inclinado, en este sentido a Estados Unidos, porque este país no quería tierras ningunas en el arreglo mundial de colonias que se hizo en Versalles. Pero Mustafá Kamal Pashá, entonces ayuda de campo del Sultán, se mantuvo en silencio en la proposición, cuando el pueblo de Anatolia del este, lo retó para que nombrara la potencia que tenía pensada. Y la Anatolia del este hubiera rehusado trabajar conjunatamente con una nación que había expresado hasta simpatías con otros ejércitos, para perpetrar una carnicería en las tierras anatolinas en el año 1916, como lo querían los armenios.

Halide Edib, la mujer que voló de Estambul en la primavera de 1920, conocía a Mustafá Kemal Pashá mejor que nadie. Ella estuvo al lado él, cuando alzó la bandera de la revuelta de Angora. Ella hace recordar esos días en que se planeaba un nuevo gobierno para Turquía cuando Mustafá Kemal Pashá hablaba en el lenguaje de Juan Jacobo Rousseau. El pudo decir: «La república es un sistema de gobierno que asustaría al pueblo. Todo el poder pertenece al pueblo. El poder es indivisible y no debe ser dividido en legislativo y ejecutivo.

Lo que en realidad tenía él en la mente, fué una Asamblea Nacional que pudiera ejercer simultáneamente los poderes legislativos y ejecutivo, sleccionando los miembros del Gabinete; el Gabinete sería solamente una facción oficial que aplicaría las órdenes de la Asamblea. El nunca aprobó el tipo de Gobierno de los Estados Unidos, donde el Presidente se considera aparte del Congreso, como lo determina el sistema de la República, siendo éste elegido directamente por el pueblo para así ejercitar poderes ejecutivos. Bajo la forma de gobierno de Kamal Ataturk, el Presidente es elegido por la Asamblea Nacional y él es meramente el oficial que la preside. El verdadero presidente es la Asamblea Nacional, o séase el pueblo, según lo ha deseado y delineado Kamal Ataturk.

Sin embargo, él nunca se concretó a esa teoría. Porque además de ello le dió a Turquía algo más: un dictador, que es él mismo.

El hizo por Turquía, exactamente lo que hace Hitler por Alemania, libertar al país de las destructivas decisiones y penalidades impuestas por los pacifistas de Versalles. El ganó a Inglaterra y a Francia en dos términos, hizo una asociada de Rusia, hizo huir a los bribones de Grecia, que en aquellos momentos querían morder parte del territorio turco, cuando Turquía estaba hondamente debilitada. Estas son medallas más prestigiosas qu etodas las que luce el gordo pecho de Goering.

John Gunther, el corresponsal norteamericano, dice que no existe un hombre que haya tenido un placer más grande que el de él, cuando se ponía nombres. Esto lo hizo él por satisfacer su propia vanidad. Sus padres en Salónica siempre le han llamado simplemente Mustafá; su maestro lo llama Mustafá Kamal, porque él fué el discípulo más superior que tuvo en matemáticas. «Kemal» quiere decir perfección.

Durante la Gran Guerra, él sirvió a Turquía en la feroz campaña de los Dardanelos, que tan costosa fué para los ingleses en Gallipoli. Después de esta campaña, fué nombrado «Pashá», que significa general. Después de haberle dado una soberana paliza a los griegos en 1921, él se aumentó el «Ghazi», que significa «destructor de los infidentes», así que entonces su nombre era Ghazi Mustafá Kemal Pashá. Se puede estimar que este título es una amarga ironía hacia los cristianos, quienes estaban acostumbrados a hablar de los turcos como infieles.

Otras de las actitudes extrañas que tomó fué en 1931, cuando abolió todos los títulos militares. Entonces dejó su título de Pashá. Entonces era Ghazi Mustafá Kemal Hace cuatro años que ordenó que cada turco debía asumir un nombre familiar. Y entonces él adoptó el más selecto: Ataturk, que quiere decir Padre de los Turcos. Finalmente cambió el nombre «Kemay», de origen arábico, adaptándolo a la forma turca y se llamó «Kamal». Así que si sobre alguna piedra de su tumba debe escribirse alguna inscripción, esta ha de ser solamente: Kamal Ataturk.

Estas luchas con sus nombres han sido en él tan fuertes como sus cambios de fortuna. Existe una anécdota acerca de él, después que ordenó que los turcos debían de dejar el fez. Estando él en una de las recepciones que solía dar, se encontraba del mejor buen humor; de momento advirtió que el Ministro egipcio estaba usando un fez, fué caminando lentamente hacia él, y cuando ya estuvo frente a él, le dió una tremenda bofetada.

Habiendo nacido en el año 1881 él tiene solamente 57 años de edad. Pero en 1917, su condición física era tan grave, que un médico le dijo que moriría dentro de un año, a menos que parara de beber, lo que siempre ha hecho de manera copiosa. Ventiún años después, él aún sigue vivo, pero en agonía. El dictador no puede compeler su cuerpo a que obedezca su voluntad. Todo su poder está postrado a un cuerpo que ha abusado durante mucho tiempo.

Voy a referirles alpunas reformas introducidas por Kamal Ataturk, siendo presidente de Turquía. Redujo la influencia de la Iglesia Mahometana y forzó el Califato al exilio En 1924, ni a un solo turco le era permitido tener siquiera dos esposas. Las mujeres perdieron el interés de seguir usando el clásico y romántico velo, al mismo tiempo que a los hombres les fué prohibido usar el típico fez.

Por el año 1926, introdujo un alfabeto simple. Los nombres de dos ciudades fueron cambiados: Estambul se convirtió en Intsnabul, y la capital de Angora se convirtió en Ankora. En el 1932 sacó todas las palabras persas y arábicas del idioma turco. En el 1934, el derecho al sufragio le fué concedido a las mujeres.

Hizo un empréstico a Rusia en 1933, con el cual inició el Plan de Cinco Años para mejorar a Turquía industrialmente. Al principio de este mes de octubre, consiguió créditos del gran enemigo de Rusia: Alemania, y estos para ciertos proyectos industriales. Francia hizo a Turquía varias concesiones en Siria, recientemente y también en Asia Menor, y esto fué conferido para contar con la «buena voluntad» de Turquía.

Debido a las facultades del lider de Kamal Ataturk, Turquía es otra vez señora de los Dardanelos, que cortejan con ostensibles discreteos, Rusia, Alemania, Inglaterra e Italia. A través del Bósforo, tiene que pasar el petróleo ruso. Sobre el Bósforo existe la posibilidad de agrandar el Mar Negro y por donde únicamente la flota rusa puede llegar a convertirse en una amenaza en contra de las bases mediterráneas de Mussolini. Kamal Ataturk, puede ser un hombre enfermo, pero no el «hombre enfermo» de Europa o de los Dardanelos, como se dijo en una ocasión antes de la Gran Guerra. En 1927, la población de los Dardanelos era de 13.500,000. En 1935 ascendió a la cantidad de 16.000,000. Un hombre enfermo la convirtió en un verdadero baluarte.

Según los repórtes que se acaban de recibir el Presidente Kamal Ataturk ha mencionado tres hombres como posibles sucesores seleccionables. Uno de ellos es el Embajador turco en Londres Fethi Bey; el segundo es el Mariscal Tewfik Fowzi Cakmak, jefe del Estado Mayor, y el tercero es el ex Premier Ismet Inenu. Según otro rpórter el Embajador no será nombrado por la Asamblea Nacional, y que el Mariscal ha declinado ir a las elecciones. Las otras dos posibilidades son: el presente Premier Jelal Bayer y el Ministro del Interior Sukru Kaya.

La forma en que ha criado a sus muchachos para la gratitud «el padre de los turcos», Kamal Ataturk es una cosa que no puede afirmarse ni aún en los diez años próximos.

MIENTRAS LA VIDA PASA

LA SITUACION ECONOMICA MUNDIAL Y CUBA

II

He aquí las importaciones de la República en los últimos años y en números redondos: 73 millones de pesos en 1934; 95 millones en 1935; 103 en 1936; 129 en 1937 (129 millones con 582 mil pesos); y he aquí las exportaciones: 107 millones en 1934; 128 en 1935; 154 en 1936 y 186 en 1937.

Cuanto a las importaciones y exportaciones en los cinco primeros meses de este año, ascendieron a: Importaciones, $51,852,061; exportaciones, $69,155207. Datos de la Secretaría de Hacienda.

Según la «Revista de Comercio», de la Secretaría de Comercio (número correspondiente a julio), las importaciones «durante los primeros meses» de este año (no especifica la «Revista de Comercio» de cuántos meses se trata) fueron de $33,467,000, total superior—dice—en dos millones de pesos al del «mismo período» (?) en 1937; alcanzando las exportaciones, igualmente «durante los primeros meses de 1938», un total de $43,390,000; lo cual, a su juicio, «demuestra una decadencia absoluta, comparado con los tres primeros meses de 1937, ya que éste tuvo un total de $53,318». Por esta última frase se llega a la conclusión de que las cifras de la Secretaría de Comercio corresponden al primer trimestre del año. Cuanto al total del primer trimestre de 1937 mencionado por la revista a que aludo, a nadie habrá escapado que le falta a su final tres ceros. En cuestión de estadísticas ni el estilo ni las repeticiones tienen importancia, pero sí la tienen las afirmaciones y los números, aunque un castellano sencillo, pero claro, es mejor que un castellano deficiente y confuso.

Continúo con la «Revista de Comercio» en mano. Refiriéndose a las finanzas nacionales dice que «los reportes (?) preliminares colocan los presupuesto de ingresos» en el período comprendido de julio 1 de 1937 a junio 21 de 1938, alcanzando un total de $75,973,000 comparado con $75,805,000 que correspondió al anterior año fiscal». En esas cifras no están incluídos los ingresos del Fondo Especial de Obras Públicas para el servicio de los $85000,000 de bonos a que se contrae la Ley de 14 de febrero. Agrega la «Revista de Comercio» que habiendo el Congreso autorizado la acuñación de 20 millones de pesos plata, así como ciertas modificaciones en lo que a impuestos se refiere, el presupuesto de 1938-1939 hállase basado en estas dos medidas.

Como base para un presupuesto, la primera es especialmente flojona. Si todos los déficits presupuestarios de los gobiernos pudieran resolverse, en buena parte, o en totalidad, acuñando moneda, gobernar sería más que un placer. No es nuestro gobierno el único en el mundo que ha recurrido a ese medio. Otros se han visto como él, obligados, en ciertos momentos, a hacer lo mismo; pero como no se trata de un remedio, sino de un paliativo, no es posible repetir con frecuencia la medida.

Y prueba de ello es que la misma «Revista de Comercio» recoge el eco de atribuirse «a la amenaza de la acuñación» la «incertidumbre que rodea» a la actual situación económica; y que, a un tiempo, hace notar «el valor descendente del peso cubano».

En una publicación oficial hubiérase deseado una conclusión neta, consoladora o pesimista y hasta «oficialmente» optimista, pero la «Revista de Comercio» no ha parecido quererse meter en camisa de once varas; y no concluye.

El presupuesto de 1938-39 ascendió a $83,173,788.24, de cuyo total $79,092,080.13 correspondieron al presupuesto, y $4,201,164.50 a créditos extraordinarios.

En números redondos, la gobernación, etc. del país cuesta: Presidencia, 397 mil pesos; Poder Legislativo, 4 millones; Poder Judicial, 3 millones; Defensa, 18 millones; Educación, 12 millones; Sanidad, 5 millones; Hacienda, 5 millones; Comunicaciones, 4 millones; Agricultura y Obras Públicas, 2 millones y pico cada una; Estado, 1 millón y pico; Trabajo 600 mil pesos; Comercio, 500 mil; Justicia, 400 mil. La Universidad, 1 millón y medio. Las deudas, 6 millones. Las pensiones de los veteranos, 5 millones. Las pensiones por leyes especiales, 300 mil pesos. El Fondo Especial de Obras públicas, 1 millón y medio. Las obras y mejoras de puertos, 500 mil pesos. Totales a los que hay que agregar la modestísima cantidad de 24 mil pesos (créditos extraordinarios) para alcanzar el total de 83 millones.

(Continuará).

WILLY DE BLANCK

A TRAVES DE LA VIDA

MARAVILLOSO

Me encontré a un amigo que acaba de llegar de New York a donde fué a pasar el otoño, que allí es plácido, y, naturalmente, le pregunté, qué tal había sido el viaje y si se había divertido mucho. No agregué «¿Cuándo se va?», porque esa demanda, que es clásica, al que acaba de llegar, no me pareció pertinente.

Mi amigo me respondió:

—Hace cuatro años era yo, en el hotel, el número 673; ahora me llamaba el 1,769. Me pasó lo que a Juan Valjean que la única diferencia que notó, al volver al presidio, fué su cambio de número.

Era, pues, «Míster, **diez y siete, sesenta y nueve**», como dicen allá a los huéspedes y aquí a los números del teléfono. Pero de todas maneras el prisionero vive encantado de la prisión y todas las celdas son iguales.

—Mucho se ha escrito—continuó mi amigo—de lo maravilloso que es en lujo y «confort», un gran hotel americano, pero como el mundo es siempre nuevo para los que van naciendo, no resisto a la tentación de describirle cómo es, ahora, un cuarto de hotel, ya que hace algunos años que no sale usted de Cuba.

Cuando el camarero que conduce las maletas de mano, lleva al viajero a la habitación que le han destinado, puede despedirse de él para siempre, porque es difícil que vuelva a verlo. Cierra la puerta y se marcha sin pronunciar palabra y el forastero se encuentra solo, tremendamente solo, vero no necesita de nadie. Al lado, en su cuarto, está el baño, los servicios y el «closet» para el baúl y la ropa. Si el viajero es una persona limpia, lo primero que hará es tomar un baño, de ducha o de bañadera, con agua fría o caliente, y en el tiempo que quiera. Tiene jabón y toallas a discreción.

Si se le ha olvidado el cepillo de dientes (cosa que a algunos sucede aunque parezca imposible) hay en la pared una cajita larga, dividida en compartimientos, que le ofrece, automáticamente, si echa una moneda de 25 centavos, los siguientes objetos: cepillo de dientes, crema dentrífica, líquido antiséptico, cold-cream, sal de frutas, polvos de talco, crema para afeitar y otras cosas más que son de uso frecuente. Se acabó el timbre para llamar al camarero que nunca viene. Hay un teléfono, que al descolgar la bocina comunica con la oficina y se pide cuanto se desee desde el médico hasta la conexión con el Estado más remoto de la Unión.

De pronto ve el forastero que en la pared aparece un letrero lumínico que dice: «Usted tiene carta en la Oficina». Acaba de llegar y al colocarla en el apartado que corresponde a su número empuja una planchita que está en el fondo, produce el contacto y de ahí el letrero luminico inspirado, sin duda, en la Biblia. Mientras no se llame por teléfono pidiendo a la oficina que la remitan, allí estará el paquete, por toda la vida. ¿Muy curioso, eh?

En aquel cuarto, que es un pequeño mundo, se encuentra desde aguja e hilo para una emergencia sastreril, hasta un radio, con sordina, que permite oír, sin escandalizar. Y todo en silencio, sin ver a un criado y, sin que cause molestia el servicio de limpieza que hacen en la primera ausencia del ocupante. Toda la ropa de cama la cambian diariamente y hay que domar cada vez que uno se acuesta, las sábanas flamantes que no ha hecho usted más que arrugar apenas. Ese es el lujo y la justificación del crecido precio que se paga por sólo la habitación en la que no le tasan la luz, ni la calefacción ni el agua fría que le sirven en un «thermo».

Es el ideal de la tranquilidad y el aislamiento. Si se da orden por teléfono, al «Office» de que usted «ha salido» ya pueden venir los importunos y hasta la misma policía, y eso que ésta no se anda con chiquitas y como los repórters de periódicos se meten en todas partes.

—No quiero cansar a usted—dijo mi amigo—le convido al cine.

Le di las gracias y repitiéndole la más cordial bienvenida me fui para mi casa, donde soy, a la cubana, una especie de emperador...

Héctor DE SAAVEDRA.

Inaugurada la Exposición Pictórica de Margarita de Mena

Margarita de Mena es una muchacha extraña y persistente que se nos apareció un buen día de Santiago de Cuba queriendo ser pintora, decoradora de muebles, caricaturista... y ganarse la vida con esas actividades, para las cuales carecía de preparación. Se vinculó rápidamente con pintores y escultores; alquiló un local que dedicó a taller; recibió algunos encargos y buscó trabajo aquí y allá. Lo mismo ornamentaba un juego de cuarto que decoraba semillas de frutas para venderlas como souvenir a los touristas. Visitó exposiciones y estudios de pintores; escuchó consejos, pidió orientaciones...

De temperamento rebelde a toda disciplina cronometrizada, rehusó matricularse en los centros docentes oficiales de Artes Plásticas Confiada en su gran inspiración, aprovecha todos sus momentos para pintar y dibujar en una especie de estado subconsciente. Dieciocho bosquejos de retrato hemos contado en su estudio de una persona por ella muy querida; numerosos bocetos de algunos de los temas que ha plasmado después en cuadros. Una búsqueda afanosa y atormentada para expresar los pensamientos que la obseden. Visiones religiosas acompañan a menudo sus vigilias solitarias, tras los frecuentes días en que el trabajo remunerado escasea o falta completamente.

Nos ha invitado varias veces Margarita de Mena a ver sus obras y a darle nuestra opinión. Esta no puede ser bastante imparcial porque sustentamos un criterio igual para todas las artes, que es: «Sólo con el dominio de la técnica puede plasmarse la idea sin limitaciones. Aprender la gramática, y luego olvidarse de ella. El artista moderno, para no ser tildado de arrivista, de improvisado y de **pasticheur**, tiene que demostrar que hace lo que hace no porque ignora hacerlo de otro modo, sino porque **quiere hacerlo así**. (Picasso, Van Dongen, Brancussi, Diego Rivera y de los nuestros: Abela, Gattorno, Ponce, Víctor Manuel, Sicre, Navarro —por no citar sino unos cuantos de éstos y de aquéllos, han tenido épocas creadoras de perfecto academismo).

Pero reconocemos en Margarita de Mena una cualidad que la Academia no da ni quita: imaginación. El caso de los graduados de Artes Plásticas de Armonía y contrapunto, de Retórica y Literatura, de Arquitectura, de Grabado, que después son incapaces de crear, son muy frecuentes. Lo que Natura non da, Salamanca non presta. Mas estamos seguros que Stravinsky no sabe música solamente «de oído», ni que Le Corboussier sólo a fuerza de inspiración logró imponer su nombre y sus tendencias al mundo. Aunque conocemos dos casos de autodidactismo llegados a positivas y valiosas realizaciones: «Carlos» y Rita Longa que nos recuerdan al gran Montoro, pidiendo exámenes en la Universidad a título de suficiencia. Son casos de talentosos que aprendieron «por la libre». Seguramente Margarita de Mena dentro de algunos años no rehuya los escorzos, ni la complicada ejecución de una mano, asista a academias o no lo logrará con el estudio; no esquivando las dificultades, sino aprendiendo a vencerlas. Esto depende de ella misma, de la nobleza y limpidez de su ambición y de mucha autodisciplina y seriedad profesional —ética introspectiva. Ojalá que la popularidad por un lado y la necesidad de ganarse la vida por otro no hagan de ella un nuevo caso de Lecuona, genio malogrado para grandes empeños musicales.

De todo esto hemos conversado con Margarita de Mena; de todo esto hemos hablado con muchas personas cada vez que una «Corte Suprema» la vanidad familiar nos presenta un niño prodigio, algún caso pretendidamente meritísimo por el hecho de no haber estudiado nunca. Las colecciones de nuestros periódicos y revistas están llenas de estas «promesas» que luego nunca se cumplieron.

Y ayer tarde, al inaugurarse la interesante exposición de las obras de Margarita de Mena, en la prestigiosa sociedad femenina «Lyceum», nos hemos sentido obligados a publicar estos párrafos no sólo por honradez profesional, sino para contrarrestar en ella los perjuicios que pudieran causarle elogios excesivos que la hagan considerarse llegada ya. Es artista, y artista con mensaje; pero le falta casi todo lo demás. La inversión experimental de unos pocos miles de pesos del Erario a ver si de ella se logra al cabo de varios años una pintora de personalidad, creemos que vale la pena. Mucho nos ha halagado íntimamente el gesto humilde y sencillo de la joven expositora reproduciendo en el catálogo tres párrafos de otros tantos intelectuales de categoría, coincidentes con nuestras apreciaciones. (Nos hubiese gustado ver entre ellos alguno de los que le escribimos hace pocos días señalándole las influencias de Ponce y de «Carlos» en su producción actual). Entresacamos de Francisco Ichaso:

«Por poseer esa intuición, Margarita de Mena ha tenido el derecho a ser autodidacta en un arte que, como la pintura, está exigiendo hoy una técnica más ceñida, más rigurosa que nunca, dentro de un amplio sentido de libertad y personalidad. Pero ese derecho, noblemente ejercido, le impone ahora a la artista un inexcusable deber: superar su autodidactismo con una disciplina severa, con un aprendizaje según cultura, que no es nunca éxtasis ni soliloquio, sino diálogo, contacto, comunicación».

Dice Luis A. Baralt: «... si para lograr altas realizaciones es necesario pasar por largo y penoso aprendizaje, para patentizar la madera de un temperamento basta el esfuerzo espontáneo...»

Y Suárez Solís, afirma: «Ahora le toca a ella pagar a Cuba su exuberancia martirizándose hasta convertirse, agradecida, en una responsabilidad estética».

El señor Julio Sorzano Jorrín, por su parte, añade: «Margarita, la iluminada», posee todo lo que no se puede aprender ni enseñarse. Al tiempo. Confiamos que cuanto ella posee nos lo revele en obras futuras.

Armando Maribona

EL ASTRO NOCTURNO

Pálida luna, que a la noche oscura
Prestas sutil y misterioso encanto,
Tú eres la Emperatriz de la hermosura
En ese firmamento sacrosanto.
Es tu imperio grandioso y deslumbrante,
Y esa corte lujosa y plateada
Te rodea cual manto de diamante
Y apareces por ella coronada.
En mis horas de amargo desaliento,
De dolores, de penas, de tormento,
Alzo mi vista hacia el negror del cielo.
Y absorta te contemplo y te bendigo.
¡Ay, quién siempre pudiera estar contigo,
Tú que eres de los tristes el consuelo.

Carmen JAUME

M.E.C.D. 2016

VIBOREÑAS

LA VERBENA DEL FERRETERO. —Todo está ya dispuesto para la grandiosa verbena que el sábado próximo día doce, celebrará el Club de Ferreteros en su hermoso palacete de la Calzada del Cerro, en honor de su Comité de Damas.

Aquella regia mansión del más puro estilo colonial, lucirá sus mejores galas para esta magna fiesta, que será uno de los mayores acontecimientos en la vida social del Club.

La regia iluminación que se hizo para el festival del día ocho del pasado mes de octubre, se hará igualmente para la verbena del sábado, así como un bello adorno de flores y plantas en todos sus salones.

Sus bellos y hermosos jardines y sus amplios terrenos anexos donde estarán instalados los barrios Cubano y Español con sus lindos kioscos, lucirán también un original decorado qre ha de llamar mucho la atención.

El sólo anuncio de los nombres de los tres grandes conjuntos musicales que amenizarán esta fiesta, la orquesta Havana Casino, la típica de Neno González y el septeto Casino con su famoso pianista El Diablo Rojo en su baby-piano, ha vastado para asegurar el éxito de esta fiesta.

Las entradas para los caballeros no socios del Ferretero, al precio de un peso, están obteniendo una extraordinaria demanda.

Las damas asistirán por invitación como a las fiestas anteriores.

BODAS DE NOVIEMBRE. — El jueves a las nueve de la noche abrirá sus puertas la iglesia parroquial de Monserrate para la boda de la simpatiquísima señorita Laura Mauri y Alonso con el señor Luis Piñó y Laffitte, quienes serán apadrinados por el señor Pedro Mauri Rodríguez, padre de la novia y por la madre de su feliz prometida, señora Luisa Laffitte de Piñó.

Designados están como testigos por parte de la señorita Mauri, los doctores Ricardo Ponce de la Torre, Miguel Rodríguez Barquín y Noberto A. Netto y los señores Antonio Comellas, Orlando Ruiz Gómez y Arturo Caraballo.

Por el novio lo serán, los doctores Miguel A. Pírez, Emilio Santa Cruz Pacheco, Rubén Moré, Ernesto Daubar y Vitalio Ruiz Gómez y el señor Juan J. Sánchez.

Muy simpática ha de resultar esta boda, a la que asistirá numerosa y selecta concurrencia.

TOMA DE POSESION.—Anoche en un acto sencillo tomaron posesión de sus cargos de Letrados Consultores de la Asociación de Comerciantes, Industriales y Propietarios de la Calzada de 10 de Octubre y sus Anexos, los doctores Arturo Recio Betancourt, Mario Chaple Verdés, Juan Francisco Rodríguez Soriano, Angel Caso Junco y Ricardo Illa Vilaró.

Muy concurrido y animado se vió este acto con la asistencia de la Directiva en pleno y todos los socios en su mayoría, con un numeroso grupo de invitados entre los que se encontraban muy distinguidas personalidades.

Se sirvió un exquisito ponche, formulándose varios brindis por parte de los señores letrados y miembros de la Directiva.

RECIBO BAILABLE.—La Asociación Antiguos Alumnos del Colegio El Infantil, que preside nuestro estimado amigo, el conocido joven Pepe Davis, anuncia para el día diecisiete de este mes un recibo bailable para sus socios y familiares.

Para esta fiesta se ha contratado la orquesta de Cheo Belén Puig reinando gran animación para la misma.

Las invitaciones tanto para las damas como para los caballeros deben solicitarse con tiempo en la Secretaría del Club durante todos los días de ocho a once de la noche.

PROPIETARIOS DE STA. AMALIA.—La Sociedad de Propietarios de Santa Amalia, tiene anunciada para el sábado doce una verbena que a juzgar por sus muchos preparativos y entusiasmo ha de resultar muy brillante fiesta.

Las orquestas de los hermanos Castro, Cheo Belén Puig y la Sonora Matancera, estarán a cargo del baile principal aliciente de este festival que se verá muy animado y concurrido.

Entre las damas se ha hecho una selecta invitación, habiéndose fijado para los caballeros el precio de la entrada en sesenta centavos.

DE DIAS.—En la festividad de hoy celebra su santo un amigo muy querido del cronista, el simpático joven Crestes Lecuona, teniente del disuelto Ejército Nacional.

Reciba nuestro más cordial saludo.

DE PLACEMES.—El joven y distinguido galeno, doctor Gonzalo Estrada de la Riva que en la pasada semana regresó de su viaje al extranjero donde asistió a un congreso médico celebrado en Washington, ha sido designado Alergista Consultante, radicado en la Habana, del French Hospital de New York.

El doctor Estrada que realizó este viaje en compañía de su bella y gentil esposa Sra. Ivonne Saaverio, viene muy complacido de su estancia en la gran metrópoli donde fué muy agasajado.

Reciba nuestro saludo.

NOTAS BREVES. El doctor Fernando Salas y su joven esposa Aida Puig, besan muy complacidos a una linda niña que ha venido a aumentar las alegrías de su hogar en unión de su gracioso hermanito.

Nuestra enhorabuena a tan felices padres.

—Por el doctor Tomás Amstrong, fué operada recientemente con el mejor éxito la señora Amelia Quiñones, siendo su estado bastante satisfactorio.

Enhorabuena.

—El próximo día 18 tendrá efecto la boda notarial de la joven y bella dama María Beato Fuentes con el señor Rafael Valdés Carreras

En próxima crónica daremos cuenta de los testigos de tan simpático enlace.

—LA NACION.—Para el día catorce está señalada la salida del nuevo semanario gráfico «La Nación» bajo la dirección del compañero señor Manuel Zabala Pérez, quien con tal motivo obsequiará a un grupo de compañeros y amigos.

Orestes del CASTILLO.

Una tela finísima muy rebajada hoy en la

Oferta del Miércoles

Sedas Brocadas en novísimos colores, a

4.95

las cuatro varas

Si usted, Señora, espera la oportunidad de adquirir un fino corte de vestido, por mucho menos del precio normal, aquí la tiene! Cuando usted admire esta magnífica colección de sedas... cuando aprecie la suavidad de sus tejidos... lo exquisito de la caída... la belleza de brocados, arabescos y motivos vegetales... el primor de sus fondos mate... no podrá reprimir una expresión de asombro. Las tonalidades, especialmente, no pueden ser más selectas: "cornalina", "pinkish grey", terracota, "egg blue". "Queen's blue", marrón, rubí, laurel, etc.

No pierda usted esta excepcional ocasión!

fin de Siglo

san rafael y águila, tlfnos. m-5991-92-93

EL UNICO ESTABLECIMIENTO CON AIRE ACONDICIONADO!

CRONICA HABANERA

COMPROMISO AMOROSO

De un simpático compromiso formalizado recientemente, nos hacemos eco.

Margarita Paniagua y Ramiro, bella y encantadora señorita de nuestra sociedad, fué pedida en matrimonio para el joven e inteligente doctor José Olivera Pujol.

Ante la madre de la novia, la gentil señora Gertrudis Ramiro Vda. de Paniagua, formularon dicha petición los padres del novio, el señor José Olivera Mesa y su interesante esposa Amparo Pujol.

La boda, que será anunciada en fecha próxima, brindará tema a nuestra crónica.

Felicidades.

GRAN MUNDO.—El doctor Luis N. Menocal y su gentilísima esposa Alicia Nadal, ofrecieron anoche una comida en su elegante mansión de la calle «G», en el Vedado.

Comida animadísima, de la que participó un selecto grupo de matrimonios de nuestro gran mundo.

He aquí sus nombres.

Antonio Mendoza y Cristina Kindelán, Carlos Mazorra y Rosita Sardiña, Segundo García Tuñón y Sara Larrea, Henry Senior y Elsa Penso y Guillermo Aguilera y Elena Pollack.

Decorando la mesa veíase un lindo centro de porcelana que hacía juego con la magnífica vajilla de la casa.

Después de la comida se jugó bridge.

CHEZ ANAYA MURILLO.—Mañana jueves, en su lindísima finca de Vereda Nueva, ofrecerán un almuerzo el doctor Leonardo Anaya Murillo y su bella y gentilísima esposa Cuca Quintana, la popular Representante a la Cámara.

Será en honor del conocido matrimonio Enrique Ramírez y Teté Berenguer.

Resultará animadísimo.

ALMUELMO CAMPESTRE.—El domingo pasado, en la finca de sus padres, cerca de la capital, tuvieron un almuerzo para un grupo de sus amigos la bella y encantadora señorita Elena Franca y Echarte y su hermano, el simpático joven Mario Franca y Echarte.

Fué un almuerzo íntimo que resultó de lo más animado.

Entre las señoritas se encontraban Lydia Lombard, Alicia Morales, Teresita Rionda, Carmen Deschapelles, Celita Hidalgo Gato, Rosita Barraqué y Nono y Macusa Larrea.

Y entre los jóvenes, Ricardo Suárez, Pancho Miranda, Frank Figueroa, Enrique de Cárdenas, Salvador Castañeda, Alfredo de Castro, Alvarito Ledón y el doctor Carlos Fernández.

Además dos matrimonios, Halley Franca y Martha Alvarez Tabío y Cuco Upmann y Cuqui Ponce de León.

EL MINISTRO DE LA GRAN BRETAÑA.—Tras una larga estancia en su país, ha regresado en días pasados a nuestra capital el Ministro de la Gran Bretaña, Excmo. Señor Herbert Adolphus Grant Watson.

El distinguido diplomático, tan estimado en nuestros círculos, fué objeto en el muelle de un cordial recibimiento.

Bienvenido.

VIRGINIA RUBIERA.—Con el propósito de ingresar como Novicia en el Convento de las Madres Teresianas en Texas, ha embarcado en días pasados la distinguida señorita Virginia Rubiera, perteneciente a una conocida familia de esta sociedad.

La señorita Rubiera, al entrar en esa orden religiosa ve satisfechos sus más puros anhelos.

Tenga un buen viaje.

LA CONFERENCIA DE HOY.—Un acto de positivo interés para nuestras damas se celebrará hoy, a las tres de la tarde, en el Hotel Nacional.

No es otro que la primera conferencia de Mala Rubinstein, Embajadora de la Belleza, quien hablará sobre un tema que titula «Consérvese Joven», ampliado con magníficas observaciones y ejercicios.

A juzgar por el interés despertado se espera una gran concurrencia femenina a la conferencia de hoy.

Queda así augurado.

LOS QUE LLEGAN.—De regreso de su viaje de bodas a Nueva York llegan hoy por la vía de la Florida el doctor Ernesto Marty y de Cárdenas y su encantadora esposa Lolita Coroalles.

Reciban nuestro saludo de bienvenida.

DEL MIRAMAR YACHT CLUB. El Comité de la Casa del Miramar Yacht Club, que tan dignamente preside el doctor Armando P. Moré, organiza con todo celo y entusiasmo un gran concierto con la cooperación de conocidos artistas.

Se celebrará en fecha que oportunamente anunciaremos, tomando parte Olga Fischerman, cantante; Alexandre Priluchi, violín; Alberto Roldán, Chelo y el niño Jacobito Lebeiner, piano.

Por la personalidad de los artistas y el bello programa confeccionado, este concierto ha despertado gran interés.

DE REGRESO.—El sábado han regresado a nuestra capital, tras dos meses de ausencia en los Estados Unidos y el Canadá, el señor David Masnata, figura destacada de nuestra Cancillería y su gentilísima esposa Aurora de Quesada, en unión de sus hijos David y Aurora.

Vienen muy complacidos de la grata temporada.

Un saludo para ellos.

DEL LYCEUM.—Hoy miércoles, a las seis de la tarde, tendrá lugar en el Lyceum un homenaje a la memoria de la inolvidable dama Fela Mederos viuda de Fernández, que tanto luchó en vida por la causa feminista.

Dicho acto ha sido organizado por el Congreso Nacional de Mujeres y en el mismo hará uso de la palabra la doctora Piedad Maza, miembro de la Directiva y Profesora de la Universidad Nacional.

SESION CIENTIFICA.— En el Salón de Actos del Hospital Mercedes se celebrará hoy, a las nueve de la noche, lna nueva sesión científica con la siguiente orden del día:

Profesor Puente Duany: Los carcinomas metastásicos del cuello.

Doctor López Fernández y R. Fusté: El síndrome espleno-adénico de la leucemia mieloide.

Doctor Govea Peña: Infarto cardíaco con taquicardia ventricular terminal.

(Continúa en la página SIETE)

HOY, a las tres:

Segunda Conferencia de

Mlle. Mala Rubinstein

La distinguida y elegante Directora del Salón Rubinstein en New York, a quien su ilustre tía, Madame Rubinstein - reconocida autoridad mundial de belleza - ha enviado especialmente a Cuba, hablará esta tarde en el Hotel Nacional acerca del sugestivo tema:

"CONSÉRVESE JOVEN"

Asimismo, Mlle. Rubinstein continúa ofreciendo consultas diarias en FIN DE SIGLO a todas las damas que por turno lo solicitan. Nadie con más autoridad que ella para darles a conocer los más nuevos métodos de belleza, en uso actualmente en París, Londres y New York... para hacer un análisis científico de su cutis... para revelarles los secretos que han de dar más belleza, más juventud y nuevos encantos a su rostro.

Mlle. Rubinstein permanecerá en FIN DE SIGLO sólo esta semana. Todas aquellas damas interesadas en obtener sus valiosísimos consejos deben apresurarse a solicitar un turno. Y pueden, asimismo, proveerse de Invitación para esta segunda y última conferencia de Mlle. Rubinstein, en nuestro Departamento de Perfumería.

fin de Siglo

san rafael y águila, tlfnos. m-5991-92-93

EL UNICO ESTABLECIMIENTO CON AIRE ACONDICIONADO!

Crea el Instituto Cívico-Militar dos becas para estudiantes de cada país de América: se denominará J. Martí

Estas becas tendrán la significación moral de la de «La Niña de Guatemala», y el mismo símbolo de confraternidad continental. Pronto será una realidad este bello proyecto

Dentro de muy pocos días embarcará rumbo a Cuba la niña guatemalteca Ester Rodríguez. Fué la niña que, en las oposiciones celebradas al efecto para cubrir la beca «la niña de Guatemala» obtuvo el segundo lugar. Por dos veces discutió con Consuelito Sandoval, en reñida oposición, la beca ofrecida por el Instituto Cívico Militar, a sugerencia del Coronel Batista y en recuerdo de un episodio sentimental de la vida de José Martí. Por un punto en la primera vez, por diez en la segunda, la niña Ester Rodríguez no pudo realizar su esperanza de un viaje a Cuba para cursar estudios superiores. Su compañera, la triunfadora Consuelito Sandoval lo hizo constar así, en un gesto de noble fraternidad. Y el Coronel Batista, ilustre Jefe del Ejército Constitucional, no fué remiso a la voz de súplica. Dió la orden oportuna para que la otra niña guatemalteca viniera a Cuba. Hizo más: creó dos becas para cada país de América, incluyendo en esa América al Canadá. Por la unión de todos los americanos—sin diferencia de matiz o lengua, sin fronteras—será América lo que debe ser: la esperanza y la realidad del mundo. Por eso el Coronel Batista, fiel a la línea programática del 4 de Septiembre, quiere unir a las manos puras de todo el continente. Muy pronto, en los distintos países americanos, se llevarán a cabo las oposiciones necesarias para que una niña y un niño vengan a disfrutar las becas «José Martí», creadas en memoria de un americano de inmortal memoria, el Maestro inmolado en Dos Ríos.

La llegada de esos niños de América constituirá, sin duda alguna, un gran acontecimiento. Es un puente de verdadero y constructivo americanismo que Cuba tiende a sus hermanas de origen e historia. Esos niños, que compartirán vida y estudios, con los niños cubanos, serán heraldos de la gran patria futura. En el Instituto Cívico Militar, cultísima «universidad de la vida» aprenderán a ser útiles a la tierra grande, a la tierra de América tan acertadamente llamada por el filósofo: Magna Mater.

Llegarán el día 23 a París, Halifax y Neville Chamberlain

PARIS, noviembre 8. (Havas).—Hoy se anunció oficialmente que el Primer Ministro Neville Chamberlain y el Secretario de Estado Lord Halifax llegarán a París el miércoles 23 del corriente noviembre, a las cinco de la tarde. Los dos jefes del Gabinete británico, que vendrán acompañados de sus respectivas esposas, se dirigirán inmediatamente a la Embajada de Inglaterra, donde la misma noche será ofrecido un banquete en su honor, por Sir Eric Phipps.

Todavía no se ha preparado el programa de los actos y recepciones con motivo de la presencia en París de los dos estadistas, aunque pronto será anunciado por la Cancillería. Uno de los actos será una comida oficial, bien en la presidencia del Consejo de Ministros, bien el Quai d-Orsay.

DESPUES DEL BAÑO

VITI

TODO EL AÑO.

Digiera MEJOR

No sufra de ACIDEZ

—ni invite complicaciones

Cuando la digestión le resulta pesada, difícultosa, y le causa molestias, guárdese de los calmantes de efecto "superficial": pruebe, en cambio una cucharadita de Magnesia Bisurada en medio vaso de agua. La acedía, los gases, la pesadez y el dolor de cabeza cesan en pocos minutos porque la Magnesia Bisurada *neutraliza el exceso de ácido.*

El exceso de acidez en efecto, es el causante de todas esas molestias—y si no se neutraliza va poco a poco perturbando el organismo hasta causar a veces serios desórdenes orgánicos. Los gases acumulados también llegan a causar palpitaciones del corazón al hacer fuerte presión y afectar el nervio neumo gástrico.

Por eso, los simples calmantes son contraproducentes. Puede que alivien momentáneamente, pero no corrigen la causa del mal. La Magnesia Bisurada, en cambio, la elimina directamente. Téngala siempre en casa. Tómela al más leve síntoma de indigestión o acidez.

MAGNESIA BISURADA

PINAREÑAS

Boda íntima

De lo más distinguida

En la residencia campestre de su querido papá en esta capital, acaba de contraer nupcias la joven y esplendorosa damita de gracia sin igual señorita Perfecta Honoria León y León, con el simpático y correcto amigo Juan Gilberto González y Hernández, radio-telegrafista del Octavo Regimiento «Rius Rivera»

Dos felices enamorados.

Que ven cumplido su más anhelado sueño de amor.

La ceremonia civil tuvo lugar ante el Notario de esta capital doctor Antonio Caiñas Calderón, firmando el acta como testigos altas personalidades de nuestro mundo social y político.

Por ella: el popular Senador de la República Simeón Ferro Martínez; el rico industrial señor Simón Vela Peláez y el compañero en la prensa señor José F. Girado Fernández.

Y por él: el Representante a la Cámara doctor Angel Manuel Ferro Martínez, el capitán Ayudante del Octavo Regimiento señor Alejandro Iglesias y el teniente Jefe del Departamento de Radio del Ejército Constitucional en esta provincia Antonio G. Peraza.

El acto fué sencillo.

Rodeado de la mayor intimidad.

Los nuevos esposos partieron inmediatamente hacia la capital de la República, donde pasarán su luna de miel.

¡Que les deseo interminable! Con toda sincesidad.

De duelo

Una triste nueva.

Allá en la Habana, rodeada del cariño de los suyos, falleció la bondadosa y respetable dama Crispina Jordán, perteneciente a una estimadísima familia pinareña.

La señora Jordán gozaba de generales simpatías por su proceder generoso y por el afecto de que se hacía acreedora.

Al testimoniarle mi pésame más sentido a todos sus familiares, lo hago extensivo a su sobrino el joven Pablo Cartaya Jordán, a quien tanto aprecio.

Enferma

Aunque no de cuidado.

Tras haber sido sometida a una arriesgada operación quirúrgica que llevó a cabo con su habitual maestría y habilidad el inteligentísimo cirujano doctor Sergio Cuervo Castillo, prestigioso oficial de nuestro Ejército Constitucional, se halla en vías de restablecimiento la joven y elegante damita Ana León de Girado, esposa de mi admirado compañero en el periodismo señor José F. Girado.

Ambos pasan por la pena de haber perdido a otro hijo.

Dolor irreparable.

Sentidísimo.

La señora León de Girado estará en breve totalmente restablecida del mal que la retiene en cama.

Lo que consigno con gusto.

En Pinar

El doctor Pablo Ferro.

Acompañado de su gentil esposa, he tenido el gusto de saludar en esta ciudad al inteligente y simpático profesional pinareño doctor Pablo Ferro Martínez, quien a su vez es una verdadera esperanza en el difícil arte de la pintura.

El doctor Ferro tiene establecido su bufete como abogado en el Departamento 666 de la Manzana de Gómez en la Habana.

¡Welcome!

MENTHOLATUM

UN SUEÑO TRANQUILO

es indicio seguro de que el nene mejora de ese fuerte catarro. Cesaron las angustias de la madre gracias al afamado

MENTHOLATUM

Aplicándolo al pecho, garganta y nariz, descongestiona y sus vapores calmantes y sanativos producen pronto alivio y placentero bienestar.

Los que regresan

Para la Habana.

Como de costumbre, tras haber pasado entre los suyos el fin de semana, nuevamente partieron hacia la urbe capitalina los populares congresistas pinareños Senador Simeón Ferro y los Representantes doctores Rogelio Regalado Rodríguez y Angel Manuel Ferro Martínez.

Tres grandes amigos del cronista.

Que tanto admira y quiere.

Para ellos mi saludo.

De cordial despedida.

Milanés

Un estreno esperado.

Es sin duda alguna el que nos brinda hoy miércoles el regio coliseo de la Avenida de Martí.

Se trata de la fastuosa producción argentina de resonante éxito en los principales cines de América y que lleva por título «Madreselva», la creación más feliz de la encantadora y aplaudida Libertad Lamarque, la niña de voz de oro y expresión de angel.

Será un lleno sin precedentes.

Tarde y noche.

Guillermo Rodríguez.

SERA AMPLIADA LA CURVA DE LA CALZADA DE ZAPATA POR LAS CALLES 21 Y 23, VEDADO

Comunican a los empleados de la Secretaría de O. Públicas una circular de la Caja Postal de Ahorros. El homenaje a Ruiz Williams en Cruces, se efectuará el 11 de Diciembre

Por la Jefatura de la Ciudad, se ha dispuesto mediante la aprobación del Secretario, la ampliación de la curva de la Calzada de Zapata, en la nueva Sección que se está construyendo, en su enlace con las calles 21 y 23, en el Vedado.

Con esta obra de innegable utilidad pública para el tránsito se propone el Secretario favorecer con los créditos de bacheo, la pavimentación de algunos tramos cortos, que como este de que se trata, ofrecen excepcional importancia para la industria rodada.

En el propio barrio del Vedado hay algunos lugares como los de las calles 10 e I, que son ya objeto de atención por Obras Públicas, siendo la primera una vía de acceso para la ampliación de aquel barrio hacia Zapata, y la segunda del Hospital «Calixto García».

Circular sobre los préstamos de la Caja

Por la Superioridad de Obras Públicas, se ha circulado una disposición, reproduciendo otra de la Caja Postal de Ahorros de la Secretaría de Comunicaciones, por la cual se suprimen los intermediarios en las solicitudes de préstamos hechas por la burocracia del Estado.

En lo sucesivo, cada uno tendrá que hacer su gestión personalmente.

Solicitan unos contratistas certificaciones de obras

Se estudia por Obras Públicas la solicitud conjunta, suscrita por los contratistas de la carretera de Cárdenas a Martí, para que se les certifique, quincenalmente, los trabajos ejecutados en la misma. Son dichos contratistas los señores Pedro Arvesú, Luis Pessant y José E. Salazar.

El homenaje a Ruiz Willians en Cruces el 11 de diciembre

Una comisión de periodistas de la ciudad villareña de Cruces, estuvo en el Departamento de Publicidad de la Secretaría de Obras Públicas para informar del Homenaje de gratitud y simpatía que se está preparando en aquella localidad al Secretario del Ramo ingeniero Enrique Ruiz Williams.

Dicho acto está señalado para el día 11 de diciembre próximo.

Los comisionados se han interesado por el estudio de la ruta Cruces-Potrerillo.

Los empleados cesantes de la Ley de Ríos y Puertos

El Delegado de los empleados de Ríos y Puertos, señor Angel Pérez Ricart, ruega a todos sus compañeros, para que acudan hoy a las nueve de la mañana frente al Palacio Presidencial, con el fin de interesar del señor Presidente de la República la resolución del Decreto, para la transferencia de crédito, que con tanta ansiedad esperan.

Inquietud entre la empleomanía

La confianza que había renacido entre la empleomanía de Obras Públicas, se ha roto nuevamente con el pesimismo de que se decreten nuevas cesantías posiblemente. Al menos los rumores circulantes por las distintas dependencias no son nada tranquilizadores, al asegurar que a pesar de haberse anunciado que no habría rebaja de personal, toda vez que por la cesantía forzosa del crédito de Ríos y Puertos, se había desplazado a empleados necesarios a la buena marcha de las oficinas, aún se rumora que han de producirse de los que cobran por créditos considerados firmes en el presupuesto.

Hasta el repórter han llegado noticias de que el señor Ruiz Williams, consecuente con el deseo de no aumentar el problema del desempleo, y calmar la agonía de los que están temiendo verse arrastrados al desamparo, a pesar de que laboran con el mayor interés y cumplen afanosamente su deber, tratará por todos los medios de evitar más cesantías, a fin de que no se resienta la eficiencia administrativa y no privar del pan a nuevas familias.

Sin haberse resuelto el pago a los cesantes, que han continuado trabajando, y con los augurios circulantes, la alarma despertada entre la burocracia de O. P., es intensa.

NOMBRO SU DIRECTIVA LA ASOCIACION DE ARTISTAS Y ESCRITORES DEL URUGUAY

MONTEVIDEO, noviembre 8. (AP.) La Asociación Uruguaya de Escritores y Artistas Americanos, filial de la central de la Habana, ha elegido presidente a Víctor Petit, primer vicepresidente a la potetisa Juana de Ibarbourou y segundo Vicepresidente a Fernan Silva Valdés.

ARROLLADO POR UN AUTO

José González Posada, vecino de Obispo 5, sufrió lesiones de carácter menos grave, al ser arrollado en Prado y Animas por el auto 7182, que conducía Alberto Harman, vecino de Paz y Balaguer.

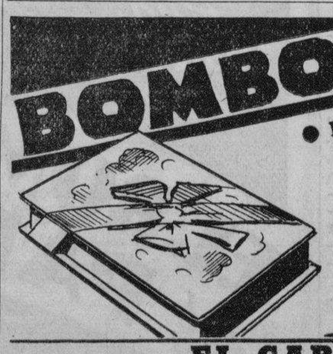

BOMBONES

● El regalo más apropiado en cualquier época del año, es un fino estuche de exquisitos bombones. Seleccione sus regalos entre nuestro inmenso surtido de las mejores marcas, como WHITMAN'S, CADBURY'S y de otros famosos fabricantes americanos y europeos.

Calzada y D Teléf. F-6066 — **EL CARMELO** VEDADO — 23 ent. G y H Teléf. F-6263

DR. FIDEL NUÑEZ CARRION

Ex-asistente del Profesor A. B. Marfán, durante 4 años en París. Exclusivamente enfermedades de niños menores de dos años.

Consultas de 9 a 11 a. m.

Calle I No. 201, entre Línea y 11, Vedado. Turnos: $10.00

M.E.C.D. 2016

Encanto Trianon
20th Century Fox presenta a
Tyrone POWER
Alice FAYE
Don AMECHE
en
"AL COMPAS DE MIS RECUERDOS"
Alexander's Ragtime Band
40¢ Niños 20¢ 50¢

HOY
Fausto - Riviera
R.K.O. RADIO presenta a
Fred ASTAIRE
Ginger ROGERS
en
"Baila Conmigo"
- CARE FREE -
30¢ Niños 20 Tert. 75 40¢

Bobby BREEN
y la sensacional niña de CAÑOS
Irene DARE
Maravillosa patinadora en hielo
Sensacional hallazgo de 1938!
ADIOS MIS ILUSIONES
- BREAKINS the ICE -

VIERNES
Fausto Riviera
2 GRANDES ESTRENOS R.K.O. RADIO

JOAN FONTAINE
la radiante belleza
en
la deliciosa comedia
"UNA RUBIA PELIGROSA"
- BLOND CHEAT

ESCENARIO Y PANTALLA

LORENZO BARCELATA

El nombre de Lorenzo Barcelata está íntimamente vinculado a la historia todavía breve, pero ya interesante, del cine mexicano. El le prestó a la pantalla azteca, cuando andaba aún por su edad rupestre, la fragancia y la gracia de un folklorismo sencillo, amable, sin pretensiones. Barcelata es ese improvisador afortunado que, al requerimiento de la guitarra, canta desde la abundancia del corazón, las alegrías y las tristezas de la tierra, en un estilo cuyo valor máximo es la soltura, la espontaneidad, la ausencia de elaboración.

El ser veracruzano Barcelata ha influido, sin duda, en la buena acogida que por aquí han tenido sus composiciones, aparte de la inspirada vena melódica que casi siempre las asiste. Entre los ritmos de Veracruz y los nuestros han grandes similitudes Unos y otros son ritmos de tierra caliente, traspasados de una vehemencia desorbitada y sensual. En los nuestros se acusa con mayor fuerza esta característica; la presencia de lo negro es en ellos más próxima y relevante.

En el cine hemos gustado mucho la música de este buen cancionero. Entre sus éxitos más legítimos recordamos los «huapangos» de «Allá en el Rancho Grande», torneo de coplas aceradas que es, a nuestro juicio, uno de los mejores momentos del cine mexicano.

Lorenzo Barcelata se presentó la noche del lunes en el «Radio Cine», acompañado de su guitarra. Tuvo primero frases de efusiva cortesía para nuestro público y cantó luego algunas de sus más popularizadas composiciones, entre ellas dos de corte veracruzano, es decir, de contextura y ritmo análogos a las nuestras: «Pámpano», con aires de rumba, y «La caña de azúcar», inspirada en una canción criolla que cantábamos en la niñez y que está llena de gracioso «arbitrario». El estribillo reza:

Erre con erre cigarro,
erre con erre barril,
rápidos corren los carros
cargados de azúcar al ferro-
(carril.

Buen guitarrista y cancionero sin énfasis, Barcelata produjo excelente impresión en el público, que lo aplaudió largamente.

Colaboraron en el espectáculo Zoraida Marrero, una de nuestras más celebradas intérpretes de la canción popular, y «Bola de Nieve», el pintoresco glosador de nuestra música típica.

Francisco ICHASO.

EL VIERNES: «ADIOS MIS ILUSIONES» EN EL FAUSTO

Hoy y mañana, presenta por última vez la empresa de este majestuoso coliseo a la maravillosa pareja Fred Astaire y Ginger Rogers en la deslumbrante super joya musical «Baila Conmigo», (Carefree). Conozca «The Yam», el baile que priva hoy en los cabarets y clubs nocturnos americanos...! Está musicalizado por Irving Berlin e interpretado por los pies incomparables de Fred Astaire y Ginger Rogers. Completa el programa la archi-despampanante comedia «Bandido por Carambola», con Joe Penner, Lucille Ball y June Travis. Además el lindísimo cartón en colores «El Viejo Molino», y el Noticiario. «Baila Conmigo» se exhibe exactamente a las 4:01, 5:40 y 8:37. Los precios: treinta centavos de 2:30 a 6:30 y cuarenta después. Niños a todas horas veinte centavos y tertulia familiar quince centavos.

El viernes, dos extraordinarios estrenos de la R.K.O. Radio: Bobby Breen el genial niño-tenor, en la exquisita comedia melodramática, impregnada de estupendas melodías, «Adiós mis Ilusiones», con la distinguida colaboración de Dolores Costello, Charles Ruggles y la nueva sensación de 1938 Irene Dare, una niña que sólo cuenta seis años de edad y es un prodigio patinando en hielo. En ella tiene Sonja Hennie, la magnífica campeona, una rival que amenaza su corona. Baila un número que es una creación, titulado «Breaking the Ice» y está dirigida en su actuación por Dave Gould, el mismo que dirigiera dos de las sensaciones más grandes de los últimos tiempos: «La Carioca» y «Continental».

La otra gran atracción es la simpatiquísima comedia «Una Rubia Peligrosa», con Joan Fontaine.

El martes, Fredric March y Virginia Bruce en la alocada super comedia, orgullo de Artistas Unidos, «Allá va mi Corazón». Pronto: Margaret Sullavan, James Stewart y Walter Pidgeon en la soberbia super producción de la Metro Goldwing Mayer, «El Angel Fracasado».

CARTEL DEL DIA

POR LOS TEATROS

LA COMEDIA: A-6737.—Compañía del teatro cubano. A las 9 p. m. La vida de Emilio del Solar y El hombre de Miami con Mapy y Fernando Cortés.

POR LOS CINES

ENCANTO: M-6055.—A todas horas Al compás de mis recuerdos, y Los hilos del heroismo.

ALKAZAR: A-6869.—A todas horas: Miss Brodway y Sucedió en el Oeste.

FAUSTO: M-7800.—A todas horas: Baila conmigo y Bandido por carambola.

NACIONAL: A-6700.—A todas horas: La vida de Joe Louis y Trece días de encanto.

CAMPOAMOR: A-7054.—A todas horas: Sombras de la ciudad y El secreto de vivir.

AUDITORIUM: F-4455. — Sombras de la ciudad y La regata triunfal.

TRIANON: F-2403.—Al compás de mis recuerdos y Todos eran enemigos.

RIVIERA: F-2040.—Baila conmigo y El agente de Cupido.

RADIO-CINE: M-1407.—Nuevos horizontes, El que lucha triunfa y Barcelata.

PAYRET: A-7157.—Madreselva y El cabo Rivero.

NEPTUNO: M-1515.—El Santo en New York y Rapto al amanecer.

OLIMPIC: F-3711.—El genio del crimen y Adversarios inseparables.

FLORENCIA: U-3533.—El Santo en New York y Rapto al amanecer.

INFANTA: U-3700.—Víctimas del terror y Cuando nos casamos.

MANZANARES: U-3354.—Piloto de pruebas y La prueba suprema.

PRINCIPAL DEL CERRO.—La mujer del futuro y Deslices.

ROXY: FO-3255.—Motín en las montañas y El último de los mohicanos.

RIVOLI: FO-1130.—El embrujo del Trópico y La venganza de Bulldog Drumond.

REX-CINEMA: M-2214.— Revista, cartón, etc.

REINA: M-2272.—Ladrón de mujeres y Yo acuso.

RIALTO: M-1831.—El barbero de Sevilla y Morena clara.

LARA: M-2421.—El único camino y Vivo apra amar.

PRADO: M-2822.—La vida de Emilio Zola y Cenizas del ayer.

VERDUN: A-9206.—La senda heróica y Prisioneros del Artico.

CERVANTES: M-6494.—Gulliver y los enanos y Así es el tango.

MAJESTIC: M-4474. — Piloto de pruebas y La serenata de la muerte.

BELASCOAIN: U-5200.—Los cadetes de la armada y Rey sin corona. Por la noche función extra.

CUATRO CAMINOS: U-3676.—Héroes del Trópico y La vuelta de A. Lupín.

CRIS: F-4292.—Cuatro hombres y una plegaria y Chan en Montecarlo.

REX-CINEMA
S. Rafael y Amistad. Tel M-2214.
Hoy: Estreno Noticiarios Paramount y Fox. La Marcha del Tiempo (nueva). Viaje por el Lago Constanza. Cartón de W. Disney y otros. Horas y precios de costumbre.

INGLATERRA: M-5527. — Mundos individuales y Shanghai.

VIVES: F-3128.—Paraíso para dos y Nace una estrella.

MODERNO: X-1305.- Tres camaradas y Ama, vive y aprende.

SANTOS SUAREZ: I-4600.— Vivir para gozar y La pícara puritana.

WILSON: U-5863.—Motín en las montañas y Callejón sin salida.

TOSCA: I-3099.—Héroes del Trópico y El último bandido.

CUBA: M-9796.—Camino del pecado y Piloto de prueba.

ROJO: M-4794.—Yo acuso y El sacrificio del doctor Hallett.

UNIVERSAL: (Egido y Monte.)— Yo acuso y Desafío a muerte.

BELGICA: A-9128.—La vuelta de Rocha y El canillita y la dama.

VIOLETA: M-3238.—La princesa de la selva y Silencio de mujer.

MENDOZA: I-7285.— Encarcelada y Contra la corriente.

RADIO CINE hoy

GRAN EXITO!
del NOTABLE COMPOSITOR Y CANTANTE MEXICANO
LORENZO BARCELATA
con los mas selectos numeros de su repertorio
OIGALO en PERSONA
A las 5½ y 9½ ACTUANDO TAMBIEN
ZORAIDA MARRERO - BOLA de NIEVE y Humberto de DIOS
En la PANTALLA la super produccion Warner
"NUEVOS HORIZONTES"
con Claude RAINS - Jackie COOPER y Bonita GRANVILLE
estrenandose tambien
"El que LUCHA TRIUNFA" por Wayne MORRIS
40¢ hasta las 6½ 50¢ Despues NIÑOS 20¢ TERT. 75¢

LUNES METRO presenta a
la GLORIOSA ESTRELLA
Louise RAINER

en
"Mademoiselle FROU FROU"
con Melvyn DOUGLAS y Robert YOUNG
ADEMAS:
"CUPIDO a la ORDEN"
por Mickey ROONEY y Maureen O'SULLIVAN

Teatro NACIONAL Noviembre 11
HOMBRES de MAR
Arturo de CORDOBA - Vilma VIDAL
Esther FERNANDEZ y Domingo SOLER

RADIO CINE: «NUEVOS HORIZONTES» Y BARCELATA

Continúa con gran éxito en el amplio Radio-cine el gigantesco programa combinado con dos estrenos de la Warner titulados «Nuevos Horizontes», que interpretan Claude Rains, Bonita Granville y Jackie Cooper, y la otra se titula «El que lucha Triunfa», interpretada por Wayne Morris y Priscilla Lane, completándose el programa con la presentación del célebre compositor y actor mexicano Lorenzo Barcelata, el cual nos viene a ofrecer las canciones más en boga de su tierra y las de sus propias composiciones. Además se exhibe un gracioso cartón en colores y el último Noticiario.

NOTA: Barcelata actuará a las 5:30 y 9:30 de la noche.

Los precios: luneta y primer piso cuarenta centavos antes de las 6:30 y después cincuenta centavos, los niños veinte centavos y la tertulia, entrada por Concordia, quince.

Mañana este mismo programa.

No pierda este gigantesco programa en el más grande teatro de Cuba, Radio-cine. El lunes, otro estupendo estreno de la Metro titulado «Mademoiselle Frou Frou», un poderoso drama que interpreta Luise Rainer, la insigne actriz que interpretó «Madre Tierra». Ahora en «Mademoiselle Frou Frou» se anota un triunfo más en su carrera artística. La secundan Melvin Dougras y Robert Young entre otros muchos.

HOY: FRED ASTAIRE Y GINGER ROGERS EN EL RIVIERA

Hoy vestirá sus mejores galas este elegante teatro, por presentar a la incomparable pareja, Fred Astaire y Ginger Rogers, en la deslumbrante super joya musical, orgullo de la R.K.O. Radio, «Baila Conmigo» (Carefree). El ritmo embrujado del rey de ritmos americanos, Irving Berlin, interpretado por los pies maravillosos de Fred Astaire y Ginger Rogers. Conozca «The Yam», el baile que priva hoy en los cabarets y clubs nocturnos y que aquí... «arrebatará»...! Completa el programa la deliciosa super comedia «El Agente de Cupido», con Allan Lane y Víctor Moore. Además el Noticiario. Los precios: treinta centavos por la tarde y cuarenta por la noche. Niños tarde y noche veinte centavos y tertulia quince.

Mañana, Columbia presenta al gran actor Leo Carrillo y a la malcriada de la pantalla, Edith Fellows en la sentimental y conmovedora super joya «Sombras de la Ciudad». Emociones... y sensaciones desconocidas, una trama delicada, humana... y dolorosa...! Vivida en las aceras de una gran ciudad cosmopolita... donde el sufrimiento es cosa que no importa a nadie...! Conjuntamente se estrenará «Viaje sin Regreso, por Jack Holt.

El viernes, dos extraordinarios estrenos de la R.K.O. Radio, Bobby Breen el genial chiquillo cantante y la nueva sensación Irene Dare, una niña que sólo cuenta seis años de edad y es una maravilla patinando en el hielo en la bellísima realización cinematográfica «Adiós mis Ilusiones». La otra gran atracción es la archi simpatiquísima comedia «Una Rubia Peligrosa», con la lindísima estrella Joan Fontaine. Domingo, Tyrone Power, Alice Faye y Don Ameche en el espectáculo de espectáculos «As Compás de mis Recuerdos».

Mapy Cortes, estrella del teatro de la Comedia, que triunfa noche tras noche desde la escena del citado teatro, donde anuncian para el viernes un estreno de primera magnitud: «Fantasía Internacional».

NACIONAL HOY HASTA el DIA 10
2 ESTRENOS en CUBA
COSMOS FILMS presenta la gran película titulada
"LA VIDA de JOE LOUIS"

con las ESTRELLAS de HARLEM y el CAMPEON MUNDIAL
y la emocionante produccion
"13 DIAS DE ENCANTO"

NACIONAL: «LA VIDA DE JOE LOUIS». 20 Y 30 CTS.

La fuerte personalidad atlética de Joe Louis obra como incentivo principal en la película que se está exhibiendo en el teatro del Centro Gallego. Las andanzas deportivas de este pugilista extraordinario, que ha realizado la carrera más rápida y más brillante que se recuerda, son el fundamento de la trama, pero tampoco están ausentes de ésta lo dramático y lo sentimental, bien dosificados y factores básicos en determinadas escenas. Las peleas más lucidas de Joe Louis están prendidas a la acción, con habilidad suma. Y aparece también, para poner una nota bullanguera y típica, animada y colorista en el ambiente, el conjunto denominado «Estrellas Negras de Harlem». Además, seis parejas bailan el «big apple».

«La Vida de Joe Louis», con todos esos alicientes, se exhibe hoy, otra vez, en el Nacional, con «Trece días de Encanto», sucesión de episodios interesantes, bien enlazados para constituir una acción movida y atrayente. El horario de estas dos producciones es el que sigue: «La Vida de Joe Louis», a las 2:10, 4:55, 7:15 y 10:10; «Trece días de Encanto», 3:15, 5:55 y 8:30.

Entre el material corto que se intercala, «El Cuidado del Nené», variedad de la Metro.

Veinte centavos antes de las 6:30 y treinta después cuesta la entrada.

Pasado Mañana, «Hombres de Mar» obra de alta expresión dramática, donde las pasiones chocan, en contraste con la frivolidad de una mujer irresponsable. De estos elementos tan discrepantes surge un drama que impresiona y que tiene escenas adicionales de mucho valor, como aquellas donde se copia la lucha de un hombre contra un tiburón. Vilma Vidal, Esther Fernández y Arturo de Córdova son los intérpretes principales en esta película de Chano Urrueta, el director de «Mi Candidato» y «Jalisco».

El lunes celebró su onomástico Ernesto P. Smith, empresario del circuito de su nombre, «manager» de la Columbia Pictures en Cuba, hombre de empresa en el más cabal sentido y temperamento cordial y optimista como pocos. He aquí un grupo de las numerosas personas que desfilaron ese día por la Columbia para festejarle el santo.

PASADO MAÑANA: «HOMBRES DEL MAR» EN EL NACIONAL

Para los amantes de la buena cinematografía, «Hombres de Mar» constituirá una revelación, por lo emocionante y vívido de su argumento, por la ajustada actuación de los intérpretes, por las bellezas de los paisajes de la cinta, por la dirección de Chano Urueta, por la realización acabada, con nítida fotografía y sonido purísimo.

La trama es interesante en extremo. Copia fiel de la vida de los hombres de mar, sus costumbres, sus pasiones, el acento de sinceridad que ponen en todas sus acciones, sus luchas con el mar, para arrebatarle los tesoros que el océano guarda en su seno.

Para este papel fué escogida Vilma Vidal, exquisita actriz argentina que en México ha protagonizado más de una película con éxito indiscutible. Vilma Vidal presta a su role toda su emotiva personalidad, prestándole su singular encanto, su simpatía, sus relevantes dotes histriónicas. Arturo de Córdoba sirve el galán de la cinta, y como en sus films anteriores, se nos presenta como el actor que siempre mereció alabanzas. Esther Fernández, catalogada como la más bella actriz del cine azteca, es Alicia, la muchacha ingenua y candorosa cuyo idilio se ve truncado por la llegada de la mujer cosmopolita. En un cómico papel de boticario de pueblo, engreído y meticuloso, figura Domingo Soler, actor de carácter cuyos prestigios artísticos suben por día.

La música es otro de los elementos de valía de esta joya cinematográfica De Gonzalo Curiel, el inspirado compositor, son «Noche de Luna» y «Cocreda Tropical», dos canciones hoy en boga en toda Cuba, y que constituyen el tema del film; de Lorenzo Barcelata, el típico autor musical, se han seleccionado tres exitosas melodías: «Playera», «Frente al Mar» y «Tropical». Para los amantes del ritmo caliente y cascabelera, «La «La Bamba», baile contagioso que pronto estará de moda entre nosotros.

Pasado mañana, viernes, se estrena «Hombres de Mar», superproducción ARB, distribución de la Continental Films, en el Teatro Nacional.

HOY PAYRET 2a SEMANA de EXITO
"MADRESELVA"
Libertad LAMARQUE y Hugo del CARRIL
y el formidable drama de la pampa argentina
"EL CABO RIVERO"
con Enrique MUIÑO y Ernesto RAQUEN

N O T A S

EXITO de «AL COMPAS DE MIS RECUERDOS» en el ENCANTO

Batiendo todos los records de entrada continúa presentando la empresa de este aristocrático teatro, la maravillosa super producción, orgullo de la 20th Century Fox, «Al Compás de mis Recuerdos» (Alexander Ragtime Band), la filmación dramática, conmovedora y espectacular del alma de las canciones del famoso compositor norteamericano I. Berlin, admirablemente interpretada por Tyrone Power, Alice Faye y Don Ameche. El alarde cinematográfico de la 20th Century Fox en 1938...

Un espectáculo de la pantalla incomparable...! Completa el programa el dinámico drama «Los Hilos del Heroísmo», con Judith Allen. Además el Noticiario. «Al Compás de mis Recuerdos» se exhibe exactamente a las 3:30, 6:30 y 10 y «Los Hilos del Heroismo a las 2:30, 5:15 y 8:15. Los precios: cuarenta centavos de 2:30 a 6:30 y cincuenta después. Niños a todas horas veinte centavos.

El lunes, estreno oficial de la espectacular y gigantesca superproducción de la Paramount, «Lobos del Norte», con un reparto formidable, incluyendo a George Raft, Henry Fonda, Dorothy Lamour, Louise Platt, Akim Tamiroff, John Barrymore y miles de extras, dirigida por Henry Hakaway, el creador de «Almas del Mar» y «Tres Lanceros de Bengala». La película en la cual palpita la fantástica embriaguez de los que compran su derecho a la vida desafiando a cada paso la muerte... Un drama de volcánicas y rugientes pasiones en un escenario de belleza majestuosa...!

Fronto: otra sensacional film de la Paramount, «Tres en Apuros», donde hace su debut en la pantalla la nueva estrella Ellen Drew, una chiquilla de singular belleza y magnífico talento histriónico, tanto que la llaman: «La Cenicienta de 1938». Colaboran con ella Fred Mc Murray y el ídolo de las muchachas de Norte América Bing Crosby. Una adaptación a la pantalla de una novela que se ha publicado en los principales magazines norteamericanos, cuya edición combinada pasa de 22,000,000 de ejemplares.

REX-CINEMA
SAN RAFAEL Y AMISTAD
GRAN MATINEE INFANTIL.—Domingo 13 del corriente, a las 10.30 de la mañana. Con una selección de los mejores cartones, comedias y el McCarthy Cubano. Ventriloquía y prestidigitación.

GRAN EXITO DE SHIRLEY TEMPLE EN EL ALKAZAR

Con éxito ruidoso presenta la empresa de este popular coliseo a la maravillosa Shirley Temple, más gloriosa que nunca en «Miss Broadway», con la distinguida colaboración de George Murphy, Phyllips Brooks, Jimmy Durante y Edna May Oliver. Completa el programa el dinámico y emocionantísimo drama «Sucedió en el Oeste», con Paul Kelly y Judith Allen. Además el hilarante cartón «Aquí soy el Gallo» y el Noticiario. Los precios: veinte centavos de 1:30 a 6:30 y treinta centavos después. Niños a todas horas quince centavos y tertulia familar diez centavos.

Lunes, la soberbia realización cinematográfica «La Dama de Malacca», estupendamente interpretada por Edwige Feuilliere y Pierre Richard Willm. Una de las tramas más sugestivas y cautivadoras de la temporada. El drama de la mujer calumniada, cuyo honor es hecho pedazos por la maledicencia...! «La Dama de Malacca» se exhibirá lunes, martes y miércoles, acompañada de una película distinta cada día. Lunes con «Un Carnet de Baile»; martes, con «Las Perlas de la Corona», y miércoles con «Noche de Fuego».

El jueves, dos monumentales estrenos en Cuba, 20th Century Fox presenta a Víctor Mac Laglen, Grace Fields y Brian Donley en la magnífica producción «Promesas doradas». Internacional Film presenta a Eric Von Stronheim, Charles Vanel e Inkijinoff en el gigantesco drama «Piratas de Ferrocarril».

El lunes, la suprema realización de Marcel D-Herbier «La Marca de Fuego», con el incomparable actor Víctor Francen.

Gran programa con MAPY y FERNANDO Cortés en LA COMEDIA

Como de costumbre, a las nueve de la noche, en función corrida inicia sus actividades el teatro de La Comedia con un magnífico programa. En primer término figura «La Vida de Emilio del Solar», una gran revista de Carlos Robreño, en la que se enfocan con gracia sin igual las cosas más salientes dentro del engranaje político de Cuba. Se completa el programa con «El Hombre de Miami», el último sensacional estreno de Carlos Robreño. Es una revista que consta de once preciosos cuadros, actuando en la misma dos verdaderas luminarias de la escena y de la pantalla: Mapy y Fernándo Cortés, que tienen bajo su responsabilidad artística preciosos cuadros. Ellos se presentan en forma original y novedosa. Se trata de dos prestigiosos artistas que poseen el arte mágico de ganarse la simpatía y el afecto de todos los públicos. Además actúa completa la compañía de teatro popular cubano que dirige Carlos Robreño y en la que se destacan Sergio Acebal y Adolfo Otero, otros dos favoritos del público habanero. Sólo cincuenta centavos vale la luneta numerada y cuarenta la butaca sin numerar. Y para el viernes un estreno soberbio, «Fantasía Internacional», una revista en la que Mapy y Fernando Cortés se lucen de verdad. Preciosos cuadros...cosas novedosas...magníficos coros bajo la dirección de «El Sevillanito». No deje de ver «Fantasía Internacional», una gran revista de Carlos Robreño con música de Rodrigo Prats, interviniendo la plana mayor de la compañía de teatro popular cubano que dirige Robreño. Es algo atractivo de verdad «Fantasía Internacional». Pronto, muy pronto: otras grandes novedades que ya la empresa prepara para esta temporada invernal que se desenvuelve de triunfo en triunfo.

EXITO DE «SOMBRAS DE LA CIUDAD» EN EL CAMPOAMOR

Con gran éxito fué estrenada ayer la sentimental y conmovedora producción de la Columbia, «Sombras de la Ciudad», admirablemente interpretada por Edith Fellows y Leo Carrillo. Un drama de cálida emotividad... Emociones y sensaciones desconocidas... Una trama delicada, humana... y dolorosa...! El más grande amor jamás presentado en la pantalla...! Completa el programa, a petición, la soberbia super producción de Frank Capra, «El Secreto de Vivir», con Gary Cooper y Jean Arthur. Además el Noticiario. Los precios: veinte centavos de 1:30 a 6:30 y treinta después. Niños a todas horas quince centavos y tertulia diez.

Mañana, nuevamente «Sombras de la Ciudad», y a petición, Grace Moore en «La Vuelta del Ruiseñor».

El viernes, dos extraordinarios estrenos de la Paramount: Joan Bennet y Randolp Scott en la espectacular super producción «Por la Justicia y la Razón». Un argumento intenso, conmovedor, desarrollado en un ambiente de heroísmo, en el cual adquiere la acción, dimensiones panorámicas y el sentimiento, sublimidad de epopeya... ¡El drama de un pueblo que no se resigna a vivir como esclavo...! La otra gran atracción es la simpatiquísima y super divertidísima comedia musical «Doctor Remifasol», con Bing Crosby, Mary Carlisle y Beatrice Lillie.

El martes 15, Robert Taylor, Margaret Sullavan, Franchot Tone y Robert Young en la versión cinematográfica del famoso libro de Eric María Remarque, «Tres Camaradas».

LECUONA Y NUESTRAS CANTANTES, EL LUNES, 14, EN FAUSTO

Con motivo de cumplirse el primer mensuario de grandes éxitos radiofónicos del magnífico conjunto artístico que encabeza, nuestro nuestro máximo compositor musical Ernesto Lecuona, se ha decidido ya celebrarlo con una magna función que tendrá efecto el próximo lunes 14 en el elegante teatro «Fausto», a las nueve y media de la noche. La calidad de los artistas que tomarán parte en este que ha de resultar inolvidable acontecimiento hace innecesario los adjetivos. He aquí sus nombres: Rita Montaner, María Fantoly, Tomasita Núñez, Zoraida Marrero, Georgina Du Bouchet, María Ciérvide, María Ruiz, Leonor Suárez, Sara Ecarpenter, Margarita Díaz, María F. Merino, Alicia Llorente, Mercedes Menéndez, Rosina Manduley, Rafael Prada, Oscar Lombardo, Virgilio Diago, Ernestina Lecuona, Luis Rivera, Riza Ayala, Georgina Du Bouchet María Ciérvide, Trío Matamoros y por primera vez en escena el magnífico conjunto artístico de Marcelo Agudo con Pilar Bermúdez y Pedro Segarra. Interpretarán un graciosísimo sketch de palpitante actualidad política, debido al ingenio de Castor Vispo. Actuarán las siguientes célebres orquestas: maestro Rivera, hermanos Castro, hermanos Le Batard y Orquesta Internacional.

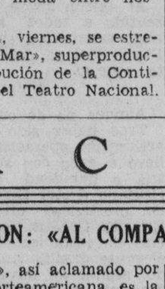

Este ha de resultar el más grandioso espectáculo organizado, presentado y dirigido por Ernesto Lecuona, que integran Zoraida Marrero, Georgina Du Bouchet y María Ciérvide, tres estrellas del «bel canto». Famosísimos conjuntos musicales harán su presencia en «Fausto» esa grandiosa noche, entre ellos el Trío Matamoros y las orquestas de los Hnos. Castro, Hnos. Le Batard, Maestro Rivera e Internacional. Y como gran aliciente la presentación por primera vez en la escena del «Madrigal» famosísimo conjunto artístico «Marcelo Agudo» que integran el excelente tenor cuyo nombre da título al cuadro, la aplaudida Pilar Bermúdez y el veterano y queridísimo actor Pedro Segarra.

Este es el más grande espectáculo que ha organizado, presentado y dirigido jamás el maestro Lecuona, cuya actuación personal esa noche constituye el máximo aliciente para los amantes de nuestras bellas melodías.

Las localidades ya están a la venta en la contaduría de «Fausto» o por el teléfono M-7800.

Suscríbase al DIARIO DE LA MARINA por los teléfonos M-7911, M-7912 y M-7913, y por medio de sus agentes en todo el territorio nacional

REX-CINEMA
SAN RAFAEL Y AMISTAD
«25 AÑOS DE ACONTECIMIENTOS».—Del 10 al 16 de este mes, reestreno de este interesantísimo documental histórico. 20o. aniversario del Armisticio.

EL MEJOR ESPECTACULO PRESENTADO POR LECUONA

El próximo lunes, a las nueve y media de la noche se verá prestigiada la escena del teatro «Fausto» con un espectáculo de alto rango artístico que organizará, presentará y dirigirá el popular compositor cubano Ernesto Lecuona.

Más de treinta cantantes de nuestro género criollo ejecutarán las más bellas melodías del ilustre músico que ya ha alcanzado categoría internacional. Rita Montaner, inigualable intérprete de lo afrocubano ofrecerá las maravillas de su arte incomparable. María Fantoly su técnica depurada y exquisita; Tomasita Núñez—la afortunada creadora de «Celos»—lo más grande de su selecto repertorio; Zoraida Marrero—la bella primera figura de «Damisela encantadora»—los primores de su voz grata y hermosa, y toda la plana mayor del Maestro, que sería prolijo enumerar ni adjetivar por rivalizar en talentos interpretativos, sus mejores canciones. Actuará el Trío Lecuona, que integran Zoraida Marrero, Georgina Du Bouchet y María Ciérvide, tres estrellas del «bel canto». Famosísimos conjuntos musicales harán su presencia en «Fausto» esa grandiosa noche, entre ellos el Trío Matamoros y las orquestas de los Hnos. Castro, Hnos. Le Batard, Maestro Rivera e Internacional. Y como gran aliciente la presentación por primera vez en la escena del «Madrigal» famosísimo conjunto artístico «Marcelo Agudo» que integran el excelente tenor cuyo nombre da título al cuadro, la aplaudida Pilar Bermúdez y el veterano y queridísimo actor Pedro Segarra.

Este es el más grande espectáculo que ha organizado, presentado y dirigido jamás el maestro Lecuona, cuya actuación personal esa noche constituye el máximo aliciente para los amantes de nuestras bellas melodías.

Las localidades ya están a la venta en la contaduría de «Fausto» o por el teléfono M-7800.

G A C E T I L L A S

TRIANON: «AL COMPAS DE MIS RECUERDOS'

Un film «único», así aclamado por toda la crítica norteamericana, es la conmovedora y espectacular joya de la 20th Century Fox, titulada: «Al Compás de mis Recuerdos» producida a un costo de dos millones de pesos, bajo la dirección de Henry Kin y a la cabeza de su reparto figuran las tres famosas estrellas Tyrone Power, Alice Faye y Don Ameche donde se rinde digno homenaje al más grande compositor americano Irving Berlin.

Con un argumento enternecedor, su trama nos lleva a los días anteriores a la Guerra Mundial, y al nacimiento del «Jazz», cuyo creador, Irving Berlin es dignamente homenajeado en esta super-producción con el título en inglés «Alexander Rag Time Band».

«Al Compás de mis Recuerdos» pasará por la pantalla en los turnos elegantes de 5:15 y 9:45. La otra película, a las 4 y 8:30 el emocionante film «Todos eran enemigos» por Jack Holt y Beverly Roberts.

Se completa el programa con un reticiero Paramount y un gracioso cartón.

Mañana: el mismo programa.

De viernes a domingo: La gloriosa joya musical de la Metro, «Bajo el cielo del oeste» por la incomparable pareja de Jeanette McDonald y Nelson Eddy.

VEASE MAS GACETILLAS EN LA PAGINA OCHO

M.E.C.D. 2016

Interponen juicio de mayor cuantía contra el Estado

Hacienda quiere velar por los intereses de cincuenta pagarés hipotecarios emitidos en 1908

El Subsecretario de Hacienda solicitó del de Justicia que le pidiera al Ministerio Fiscal copia de la demanda establecida por la Compañía Cubana de Electricidad contra el Estado, en juicio declarativo de mayor cuantía, sobre cancelación de cincuenta pagarés hipotecarios emitidos por Francisco Barquín Abreus, en 30 de junio de 1908 ante un notario de la ciudad de Matanzas.

La resolución adoptada por Hacienda se hace de acuerdo con el dictamen emitido por la Dirección General de Consultoría, Apremios y Bienes del Estado, por ser necesario la réplica de la demanda, así como cuantos escritos se hayan presentado en el juicio, a fin de defender los derechos del Estado.

El señor Luis Vidal, subsecretario de Hacienda, aclara que en la oficina de Bancos Clausurados, adscripto al Negociado de Asuntos Generales e Inmigración, existen tres expedientes —dos de ellos son de la Comisión Temporal de Liquidación Bancaria y el otro al Negociado de Reivindicación e Inspección de Bienes,— en los que constan antecedentes que guardan relación con el juicio que actualmente se ventila en el Juzgado de Primera Instancia del Este e interpuesto por la citada Compañía contra Francisco Barquín, Banco Nacional de Cuba y el Estado cubano.

Excoriaciones de la Piel

Aun en los casos mas graves el ardor cesa y en seguida se siente alivio al untarse el mitigante

UNGUENTO

Resinol

UN COMITE PROPONDRA SE CONCEDA LA INDEPENDENCIA A FILIPINAS EN EL AÑO 46

WASHINGTON, noviembre 8. (AP) Los funcionarios del Departamento de Estado dijeron hoy que están preparando un informe sobre la independencia de Filipinas para publicarlo después que llegue a esta capital una misión del Archipiélago, compuesta de seis hombres, el 17 de noviembre.

La misión, presidida por Sergio Osmena, vicepresidente de la Comunidad, llegó hoy a San Francisco a bordo del «President Coolidge».

El Comisionado Joaquín M. Elizalde se trasladó a la costa del Pacífico en avión para recibir a la misión filipina.

Las personas informadas dicen que las recomendaciones del comité, fruto de un año de estudio de los problemas económicos de las Filipinas, propone que la independencia se conceda en 1946 y la libertad económica en 1960.

quita el dolor en 3 segundos

LOS CALLOS

se aflojan con sólo una aplicación de Gets-It. Una o dos gotas acaban con la tortura de los callos dolorosos. Pocos días después puede Ud. desprender el callo de raíz.

GETS-IT

lo hará olvidar sus callos.

Acabe Con El Reumatismo Mientras Duerme

Si sufre Usted de agudos dolores o si sus articulaciones están hinchadas es señal de que su sangre está envenenada a consecuencia de mal funcionamiento de los riñones. Otros síntomas de Desórdenes en los Riñones son: **Dolor de Espaldas, Dolores en las Articulaciones o en las Extremidades, Ciática, Neuritis, Lumbago, Frecuentes Levantadas Nocturnas, Mareos, Nerviosidad, Ojeras Muy Pronunciadas, Ardor y Comezón en los Conductos, Pérdida de la Energía y del Apetito, Frecuentes Jaquecas y Resfríos,** etc. Las medicinas ordinarias no pueden ayudarlo mucho porque lo que Usted debe hacer es combatir el origen de los trastornos.

Cystex Ayuda a la Naturaleza De 3 Modos

El tratamiento llamado **Cystex** ha sido compuesto para entonar, aliviar y limpiar las zonas afectadas de los riñones y vejiga y para remover ácidos y venenos de su sistema de modo seguro, sano y rápido. No contiene ninguna droga peligrosa. **Cystex** actúa de 3 modos para acabar con sus trastornos.

1. Comienza a matar los gérmenes que están atacando sus Riñones, Vejiga y Sistema Urinario en 2 horas, pero es absolutamente inofensivo a los tejidos humanos.
2. Elimina los ácidos venenosos y destructores de la salud de que su organismo estaba saturado.
3. Fortalece y revigoriza los riñones y lo protege de los daños que causan las enfermedades en estos delicados filtros estimulando todo el sistema.

Elogiado por Médicos, Farmacéuticos y Pacientes

Cystex ha merecido la aprobación de los Médicos y Farmacéuticos en 73 países y por miles de pacientes que alguna vez han sufrido de estos trastornos.

Garantizado Para Restablecerlo o Devolución del Dinero

Pida **Cystex** en su farmacia hoy mismo. Pruébelo. **Cystex** está garantizado para restablecerlo, hacerlo sentirse más joven, más fuerte y mejor en todo sentido o su dinero le será devuelto al retornar Usted el paquete vacío. Pídalo hoy mismo. Nuestra garantía lo protege.

Cystex *Para los* RIÑONES VEJIGA REUMATISMO

La Medicina Garantizada

THE MORRO CASTLE CO.

LINEA Y D. VEDADO

REAPERTURA

Viernes 11 de Noviembre

Reorganizados todos nuestros servicios, ofrecemos en nuestra

TERRAZA

Helados y Refrescos elaborados en esta casa, por expertos.

Esmerado servicio y cuisine insuperable — table d-hote y a la carte. Hasta media noche.

RESERVE SU MESA — TELS. F-4700 — F-7400

CARDENENSES

EN EL CLUB DE LAS QUINTAS

La fiesta del sábado

Inicio de una estación.

Con una serie de fiestas.

Inauguró la noche del sábado último la temporada invernal de 1938 el Cárdenas Tennis Club, la exclusiva sociedad femenina que es blasón de orgullo de la mujer cardenense que ha demostrado ser feliz en iniciativas y valiosa en desarrollar planes al levantar el Club de las Quintas a un nivel social y cultural que prestigia a la vez a la mujer cubana.

Nuestro Tennis es un ejemplo.

Reflejo de labor tesonera.

Un año más después del obligado receso de verano, abre sus jardines, recinto de ensueño y poesía donde la vida parece tener toda la placidez y todos los encantos de la existencia, para ofrecer una fiesta bellísima con ese sello de oro de los saraos del Tennis.

Hubo allí alegría.

Hubo allí gozo inefable.

La reelección de la encantadora Bebé Larrieu que dos o tres días antes sancionaron las socias del Club de la Quintas para volverla a llevar un año más a la presidencia, palpitaba en el ambiente en esa noche del sábado y la presidenta magnífica, joven, linda, interesante, luciendo en su talle un ramillete de flores de las tierras del jardín Jenkins, es la soberana en quien todos depositaban sus más sinceras congratulaciones.

Bondad de mujer exquisita.

La ideal Bebé Larrieu.

Un decorado floral muy atrayente y artístico, obra del jardín Jenkins, ofreció aquel «home» fascinador, aquel jardín de aromas y ternuras donde en sus noches triunfales de fiestas relucientes hay un trono envidiable de las más cautivadoras y dulces mujeres.

La música, superior.

La orquesta, de los Castro.

Vino de la capital expresamente contratada para ese sarao el valioso conjunto que dirige el caballeroso Manolo Castro y donde figura el tan popular en nuestra sociedad Luis Suau, conocido por sus temporadas en el Club de la Playa Azul.

Hizo furor esa orquesta.

La noche del sábado.

Se sucedían los aplausos cada vez que terminab alguno de los bailables del extenso programa que dejaron oir los hermanos Castro.

Complacientes ellos siempre.

En grado sumo.

A la representación selecta y escogida de la sociedad cardenense que asistió a esa fiesta, tuvo el Tennis el honor de recibir en sus predios a los visitantes de los Clubs de Leones de la Habana, Santa Clara y otros lugares, que horas antes de esa fiesta habían venido a disfrutar del banquete de entrega de la carta constitucional al Club de Leones de Cárdenas, cuyo acto brillante ayer reseñé extensamente.

Se sintieron felices los huéspedes.

Encantados del Club de las Quintas.

A muchos de ellos oí los elogios para la mujer cardenense que con esfuerzos y luchas mantiene un Club elegante como el Tennis, donde se practica la vida social, los deportes, las artes y la literatura.

El sarao se prolongó.

Hasta la madrugada.

A altas horas de la madrugada, en el silencio de la noche, que es calma y quietud absolutas, allá en el Paseo de las Quintas, todavía se escuchaban los ecos de los hermanos Castro.

Noche memorable.

Esa del sábado.

El acontecimiento social del 12

En puerta ya.

El Festival de la Prensa.

Puedo decir con toda seguridad, sin temor a duda alguna de equivocarme, que la tradicional fiesta de la Prensa la noche del próximo sábado 12 de noviembre en los hermosos salones del Liceo, será algo magno, algo excepcional en grandiosidad, alegría, concurrencia y atractivos.

No se habla de otra cosa.

Es el tema que priva.

Con la orquesta Riverside que dirige González Mantici con su cantante Manolo Suárez, vienen de la Habana artistas escogidos de la CMQ, como el notable tenor Raúl Fernández Criado., que cantará con la orquesta; los hermanos Barranco, pareja de bailes internacionales que harán shows preciosos y dejarán oir su repertorio de canciones mejicanas; el Trío Filarmónico, y de maestro de ceremonias el querido Manolo Serrano, que será el que condecorará y proclamará a la señorita que resulte triunfadora «Miss Prensa».

«Miss Prensa» tendrá honores.

Regalos valiosos.

La elección de ella, acordado de manera clara y terminante, será obtenida por la señorita que distribuya mayor número de votos del Radio RCA Víctor, obsequio de los señores Humara y Lastra.

Falta ya poco.

Para el 12 de noviembre.

Oscar Labourdette

De días hoy.

El atento amigo.

Competente administrador de la Compañía Cubana de Electricidad en esta ciudad y amable secretario del Rotary Club de Cárdenas, celebra hoy su onomástico.

Páselo feliz.

Como lo desee.

Fefa García Rodríguez

En su natalicio.

Lo celebra el miércoles.

Refiérome a la afable y bondadosa María Josefa García Rodríguez, que en la fecha del 9 de noviembre es su cumpleaños.

Séale risueño.

Muy placentero.

Gabriela Mistral

Huésped de Varadero.

Gabriela Mistral.

Alojada está en esa confortable casa de la señora Panchita González de Díaz, que lleva el nombre de Miramar, esa figura saliente, que es un positivo valor intelectual y que se llama Gabriela Mistral, notable poetisa chilena.

Con ella su secretaria.

La señorita Consuelo Faleba.

Con vivos deseos de conocer las maravillas de la Playa Azul, Gabriela Mistral ha venido al Arcachón Cubano donde su lira suena dulcemente al vaivén de las olas varaderistas, que la inspiran y la extasian.

Estará allí una temporada.

La eximia Gabriela Mistral.

Para ella y para su secretaria vaya aquí mi saludo cordial.

Con mis respetos.

Y con toda la admiración.

La señora Viuda de Larrieu

De días.

Una dama el miércoles.

Refiérome a la joven y distinguida señora Dora Vera viuda de Larrieu, que pasará su santo en su confortable residencia del Paseo de las Quintas, y a la que deseo las mayores dichas.

Páselo feliz.

Muy alegre!

Los Teodoros.

De días el miércoles.

Los Teodoros.

Entre los que llevan ese nombre saludaré a Teodoro Coromínas y al doctor Teodoro Iturrioz, ambos de la firma de Arechabala, esa industria a la que siempre, sin interés alguno, he demostrado mi amistad, mis servicios y mi adhesión sincera.

Recuerdo a Teodoro Hernández.

Felicidades!

Evita Alvarez Solís

En su cumpleaños.

En la fecha del 9.

Dieciséis abriles cumple ese día la hermosa y linda jovencita, joyita primaveral, que este año pasa su natalicio bajo el más profundo de los dolores: la reciente pérdida de su querido padre, el que fué siempre mi buen amigo, el inolvidable «Nano» Alvarez, que tan trágicamente sucumbió en la noche del 3 de octubre último.

Lo llora Evita.

Sufre esa pena.

Por eso en este cumpleaños le pido a Dios para ella la resignación ante la desgracia que le abate.

Ironías del destino.

Fallo que es inapelable.

Francisco González Bacallao.

Desfile militar en el aniversario de la revolución rusa

Voroshiloff dijo a la turba que la revolución mundial está a punto de reventar

MOSCU, noviembre 8. (AP).—Con motivo del vigésimo primer aniversario de la revolución bolsheviki hubo ayer un gran desfile militar por la Plaza Roja, y aunque manifestaciones de esa clase se efectuaron en casi todas las grandes poblaciones de la Unión soviética, en ninguna adquirió la importancia que en esta capital.

Por la tribuna que ocupaba Joseph Stalin, líder de la revolución, desfilaron millares de soldados, varios centenares de tanques y 300 aeroplanos militares.

Además participaron en la manifestación columnas un millón de hombres, mujeres y niños con banderas y grandes letreros en los que se exaltaba a Stalin y se denunciaba al fascismo.

A las diez de la mañana el Comisario de la Guerra Klementi Voroshiloff apareció en las puertas del Kremlin y se dirigió al lugar donde se hallaban reunidas las tropas a los acordes de la Internacional .

Subió a la tumba de Lenin y pronunció el único discurso del día.

Veroshiloff dijo a la multitud, que le aclamaba, que «la guerra mundial está reventando, pero que el enemigo jamás cogerá dormido al gobierno ruso».

EL MINISTRO DE ESTADO DEL JAPON ANUNCIARA LA NUEVA POLITICA EXTERIOR

TOKIO, noviembre 8. (Havas).—El nuevo Ministro de Estado del Japón, Hachiro Arita, recibió hoy a todos los diplomáticos extranjeros acreditados en esta capital, presidido por el barón de Bassompierre embajador de Bélgica y decano del cuerpo, en su residencia oficial, por primera vez desde que tomó posesión de su elevado cargo.

El canciller salió de Tokío hacia el Japón occidental el sábado, para hacer la visita tradicional a los Santuarios y encomendarse a los espíritus de sus antepasados. Se espera que el martes por la mañana el jefe de la cancillería conceda una entrevista a la Prensa nipona, anunciando cuál será la política definitiva del Imperio, en el exterior.

JACKETS

VITI

LEGITIMOS DE CUERO

CRONICA HABANERA

EN LOS QUINCE

Isabelita Catasús y Meléndez, Srta. muy bonita y muy graciosa de nuestra sociedad, cumple los quince años en esta fecha.

Es hija de los distinguidos esposos Dr. Esteban Catasús y Valentina Meléndez.

Felicidades.

SANTOS DE HOY.—Saludamos en esta fecha a un grupo de caballeros que celebran su santo.

En primer término el doctor Teodoro Johnson, distinguido profesor de la Universidad y elemento muy prestigioso de la sociedad habanera.

Otro caballero distinguido, Teodoro Smith, para el que tenemos un saludo afectuoso.

Teodoro Mendoza, Teodoro Villalón, Teodoro Pérez Arriete, Teodoro Gutiérrez, Teodoro Moeller.

El doctor Teodoro Cardenal, joven letrado que se destaca en la última promoción por su talento y cultura.

Y el conocido joven Teodoro Ferrer.

También están de días los Orestes, entre los que se cuenta nuestro estimadísimo compañero Orestes del Castillo, que con tanto éxito redacta las «Viboreñas» del DIARIO.

Ayer tarde, en el restaurant «Malibú», reunió Orestes del Castillo al grupo de sus compañeros en la crónica, multiplicándose en halagos y atenciones para todos.

Asimismo celebran hoy su santo el doctor Orestes Figueredo y el señor Orestes Masdel.

Y Orestes Masdeu Fariñas y su hijo, Orestes Masdeu Valdés.

EL TE DE LA UNION CONTINENTAL.—Como ya hemos anunciado, el próximo viernes, a las seis de la tarde, se celebrará en el Hotel Nacional el té de la Unión Continental Femenina en honor de su presidenta, la señora Mercedes Cartallal de Remos, esposa del Secretario de Estado, que embarca próximamente rumbo a la América del Sur.

Asistirá invitado especialmente el cuerpo diplomático acreditado en Cuba.

Las asociadas, cuyo cubierto ha sido fijado en dos pesos, podrán llevar los invitados que deseen siempre que hagan sus pedidos antes de la fecha mencionada.

Dichas reservaciones podrán hacerse por los teléfonos FO-3876, de la señora María Vianello de Gutiérrez, o FO-1886, de la señora Mina Pérez Chaumont viuda de Walsh.

DE PRO ARTE MUSICAL.—Francisco Alfonso, notable guitarrista español, ofrecerá dos recitales exclusivos para los socios de Pro-Arte los días 23 y 25 de este mes, a las 5.30 pasado meridiano.

Para festejar el vigésimo aniversario de la fundación de la Sociedad se ha combinado un programa de fiestas interesantísimo.

El 1o. de diciembre tendrá lugar un concierto de autores cubanos, donde se ejecutarán las obras más inspiradas de nuestros compositores.

Los días 2 y 5 de diciembre será los recitales del gran Mischa Elman. En el primer concierto del eminente violinista, el doctor Pastor del Río, con su elocuencia acostumbrada, pronunciará unas palabras alusivas a la fecha que se celebra.

Para el 27 de diciembre está anunciado el recital del joven y valioso pianista cubano José Echániz.

De enero en adelante la sociedad Pro-Arte Musical presentará artistas tan famosos como la Flagstad, Kreutzberg, Cassado, Casadesus, el Cuarteto de Arpas y Nelson Eddy, como una de las grandes atracciones de la temporada.

EL CONCIERTO DE LA FILARMONICA.—Todo asegura que el próximo concierto de la sociedad «Orquesta Filarmónica de la Habana», que ha sido fijado para el domingo 13, a las diez y media de la mañana, en el teatro «Auditorium», ha de resultar brillantísimo, si tenemos en cuenta que lo volverá a dirigir el notabilísimo maestro italiano Massimo Freccia, que tanto éxito alcanzó en el concierto inaugural de la actual temporada.

A este concierto asistirá invitado por el Excmo. Ministro de Italia Sig. Giovanni, Pérsico, el Honorable Señor Presidente de la República, Coronel Federico Laredo Bru, en unión de su distinguida esposa, así como el Cuerpo Diplomático acreditado, que también ha recibido una fina invitación del Ministro de Italia, quien se está tomando gran interés en dar a conocer los méritos indiscutibles del Maestro italiano Freccia.

El programa ya lo daremos a conocer. Es magnífico.

POSTRER TRIBUTO.—En la tarde del domingo último se efectuó en el Cementerio de Colón el sepelio de la señorita Ana María García, ejemplar enfermera cubana que fué admirada y bendecida por propios y extraños en el ejercicio de su abnegada profesión.

Este postrer tributo a la desaparecida constituyó una sentidísima manifestación de dolor, asistiendo numerosas personalidades y representaciones de asociaciones feministas, médicas y culturales, que desfilaron por la Cruz Roja Nacional, en cuyo Salón de Actos fueron tendidos sus restos mortales.

Paz a sus restos.

EL DOCTOR TOMAS R. YANEZ. Se encuentra de nuevo al frente de su consulta, después de una larga ausencia en los Estados Unidos, el joven y distinguido oftalmólogo Dr. Tomás R. Yánez.

El doctor Yánez, que vino acompañado de su esposa tan encantadora Manuelita Argüelles, concurrió en Washington a la reunión Académica Norteamericana de Oftalmología tomando parte destacada en las actividades de ese cuerpo.

Bienvenido.

«LA BOHEME» EN EL NACIONAL.—El éxito magnífico alcanzado por «Opera Nacional», la novel institución, al llevar a la escena del Auditorium días pasados «La Boheme», de Puccini, provocó el interés de nuestras familias a cuyo ruego se debe que se haya dispuesto una «recita» del bellísimo «spartito», para el próximo martes, a las nueve y media de la noche, en el Teatro Nacional.

La cantará el mismo elenco que la sirvió en la pasada audición: Adelfa Virgili, Carmelina Santana, Francisco Naya, Andrés Vascós, Diego Díaz, Roberto Nieto y Armando Finzi.

Conjuntados han sido todos por el maestro Fernández Dominicis.

Coro de cincuenta voces y orquesta de 40 profesores, bajo la dirección competentísima del maestro Gonzalo Roig, serán complemento adecuado a esta gran audición que, de «La Boheme», se ofrecerá el martes en el Nacional, rigiendo precios de diez pesos los palcos; uno cincuenta la luneta y ochenta centavos la butaca.

«Opera Nacional» coopera con el Alcalde Municipal, doctor Beruff Mendieta, en los festejos que se organizan con motivo del Congreso Panamericano de Municipios, próximo a celebrarse en la ciudad de la Habana.

Esa función revestirá caracteres de gran acontecimiento artístico y social.

(Continúa en la página NUEVE)

Tentadoras ofertas de nuestra *Venta Aniversario de Liquidación*

PRECIOS EXCEPCIONALES constituyen nuestro reconocimiento a los clientes que nos favorecen.

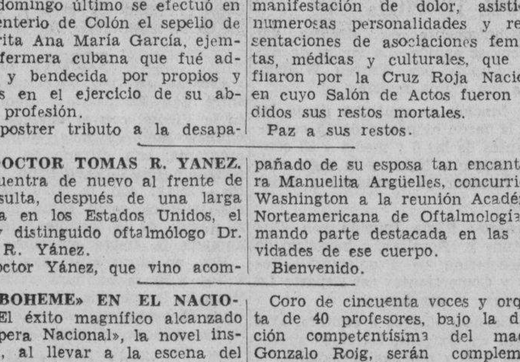

Juegos de cubiertos "ERCUIS", 24 piezas por $19.50

15 Modelos más para todos los Presupuestos hasta $500.00

CASA VERSALLES

NEPTUNO 164 ENTRE INDUSTRIA Y CONSULADO (Frente al teatro «Encanto»)

UNA Cordial Invitación

de

K-LISTO KILOWATT

(SU SIRVIENTE ELECTRICO)

El Departamento de Iluminación de la Compañía Cubana de Electricidad invita cordialmente a la Sra. Ama de Casa Modesta a las Conferencias sobre el tema de "Luz Acondicionada en el Hogar" que serán celebradas en el local social del Club Cubaneleco, Calle 17 entre M. y N. Vedado, a las 2.30 p. m. de los días 9 y 16 de Noviembre, 1938.

SE REGALARAN VALIOSOS PRESENTES ENTRE LA CONCURRENCIA

HARAN USO DE LA PALABRA EL PRESTIGIOSO OCULISTA DR. TOMAS R. YANES Y EL CONOCIDO EDUCADOR DR. JOAQUIN AÑORGA

ESTE ES EL "LUMINOMETRO" que registra la intensidad de luz y recomienda la que es correcta.

SE VENDE HERMOSO *CHALET*

Hermosa residencia en San Mariano y Goicuría. Dos plantas, construcción moderna, amplios y cómodos dormitorios, salas, dos comedores, dos magníficos baños modernos, garage para 3 máquinas. Jardines y gran arboleda con una cantidad de 5,318 varas. Amplia terraza y portal. Propiamente para familia acomodada o Legación. Informes en la misma. Precio de venta: mitad de su valor.

GUANABACOA AL DIA

De regreso

Encuéntrase nuevamente entre nosotros el popular industrial de esta Villa señor Claudio Conde, Vicepresidente del Club Rotario.

Después de haber pasado varios días en la ciudad de New York a donde fuera por asuntos relacionados con su industria.

Nos complacemos en consignarlo así, haciendo llegar hasta él nuestro cordial saludo de bienvenida.

La festividad de ayer

Ayer estuvieron de días el doctor Oscar de la Vega, Inspector del Distrito Escolar, Oscar Valera Bertrán, Secretario de la Junta de Educación, Oscar Gutiérrez, Oscar Huguet, Contador del Distrito Fiscal, doctor Oscar Díez Colón, Oscar Suárez, Oscar Martínez y Oscar Hernández.

Todos ellos fueron objeto de múltiples demotraciones de afectos.

Recibiendo infinidad de mensajes de felicitación.

Sumándonos nosotros a ellas.

Nueva residencia

Para la casa marcada con el número ocho de la calle Previsión esquina a Jesús Nazareno, han trasladado su residencia los amables esposos Enrique Beltrán y Adriana Costales de Beltrán.

Sea esta nota, nuestro cordial saludo con los deseos de que tengan en ella infinitas dichas.

Baile en el Liceo

El próximo sábado el histórico Liceo, abrirá sus puertas para recibir a la alegre juventud.

Con motivo del regio baile social que para esa fecha ha organizado su Sección de Fiestas.

Fiesta bailable que estará llena de alicientes y que promete ser una de las mejores celebradas en el actual año.

El afamado jazz-band «Eddy Lester» tiene a su cargo la parte musical del programa.

Y la «Iniciativa artística», al dar la media noche presentará un interesante show.

Las invitaciones están circulando ya entre nuestras principales familias.

Cumpleaños

Ayer cumplió dos años de edad, la encantadora y linda muñequita Silvita Suárez Carral.

Hijita de los distinguidos esposos Alfredo Suárez, gerente de la tienda «Los Precios Fijos» y Abilia Carral de Suárez.

Muy halagada pasó el cumpleaños tan pequeña amiguita.

A la que deseamos muchos años de saludable vida.

El Carral

El coliseo guanabacoense, presenta desde su palco escénico en la noche de hoy la compañía de zarzuelas de Enrique Arredondo.

Montando las chispeantes obras tituladas «La república de Pim Parr Pum» y «El Código de Defensa Social».

Doctor Rufo López Fresquet

El pasado día siete celebró su onomástico el doctor Rufo López Fresquet, joven abogado que tiene ganados sólidos prestigios en el seno de nuestro mundo intelectual.

Múltiples fueron las felicitaciones que recibió.

Y aunque algo tarde, no por ello hemos dejado de recordarle, le enviamos nuestra felicitación.

«Fausto»

Las carteleras del teatro Fausto anuncian para la noche de hoy la proyección de dos joyas de la cinematografía.

«Los hombres no lloran», por Ralph Morgan.

«En la Estratósfera», por Jack Haley.

Y mañana será estrenada la film «Charlie Chan en Broadway», por Warner Oland.

Hacia Méjico

En horas de la mañana del lunes embarcó hacia la Ciudad de Méjico la distinguida señora Clara Munne de León, gentil esposa del doctor Francisco León, prominente médico cubano que se encuentra haciendo estudios científicos en la hermana república.

Deseámosle una feliz travesía y un pronto regreso.

Nuestro pésame

Llega hasta nosotros la triste nueva del fallecimiento de la señora Aurora de la Arena Trigy de Guasch, ocurrido en la ciudad de la Habana en días pasados.

El acto de conducir su cadáver a la Necrópolis de Colón, constituyó una verdadera manifestación de duelo, dada la estimación de que gozaba en el seno de la sociedad habanera.

Hacemos llegar nuestro más sentido pésame a sus familiares y muy especialmente a la señora María Luis Guasch y sus hermanas las señoritas Blanca y Dulce Guasch, profesoras de instrucción pública de este distrito.

Oscar de la Cruz Muñoz

Celebró ayer su onomástico el estimado y consecuente compañero ex-redactor de esta seccin, señor Oscar de la Cruz Muñoz.

Hasta su residencia del Ensanche de la Habana, llegaron las más afectuosas demostraciones de estimación.

Que le permitieron pasar su día muy halagado.

Reciba el buen amigo el cordial saludo nuestro con los votos por su felicidad.

El Club Rotario

Hoy miércoles a las doce y media del día celebrará su acostumbrada sesión el Club Rotario.

Sesión-almuerzo que ha de ser en extremo interesante por los importantes asuntos que en el mismo han de tratarse.

Siendo tema principal el proyecto del doctor José R. Díaz Rousselot, Director del Solarium de la Secretaría de Sanidad, creando un Patronato que administre un «Dispensario-Clínica», donde reciban especial atención los niños pobres de la población.

José R. Arango de la Maza

Dr. M. COSTALES LATATU

Consultas: Lunes, Miércoles y Viernes.

(Exclusivamente)

PRADO, 98. TURNOS: $10.00.

Un empleado del Gobierno de E.U. acusado de rojo

Había amenazado con «hundir al régimen capitalista» e imponer un Soviet en los Estados Unidos

WASHINGTON, noviembre 8. AP. Los investigadores de la Cámara de Representantes se enteraron hoy de que Paul Sifton, ayudante de Elmer F. Andrews, administrador de la ley sobre el salario mínimo y la jornada máxima, escribió en cierta ocasión un artículo recomendando a los lectores que dijeran a los capitalistas: «Todo el régimen capitalista puede hundirse y ser condenado».

J. B. Matthews, que se titula ex líder de muchas organizaciones del frente unido comunista de este país, dijo a la comisión que investiga las actividades anti-americanas que Sifton había suministrado el artículo a la primera edición de «Fight» publicación de la Liga Americana contra la Guerra y el Fascismo. Declaró que el artículo decía esto con referencia a los capitalistas:

«Decidles que vosotros sabéis que se están hundiendo, a menos de que comience una guerra con la cual las deudas de $200,000 millones les hagan parecer mejor que un tren cargado de papel viejo. Decidles que ellos y su papel y todo el capitalismo se hundirá y será condenado.

Decidles que tendremos otra guerra, muy cerca, en casa, para establecer la paz del obrero, un gobierno del proletariado».

PASTILLAS VICK

Medicinadas con ingredientes del Vick VapoRub

Para la TOS

AVANZAN CONSTANTEMENTE LAS TROPAS DEL JAPON EN EL INTERIOR DE CHINA

SHANGHAI, noviembre 8. (AP).—Las fuerzas militares y navales japonesas continuan haciendo ganancias en su avance por el interior de China.

La armada dice que sus unidades que avanzan hacia Yochao, puerto del lago Tungting, se hallan a 90 millas de Hancao, aguas arriba del Yangtzo.

El ejército da cuenta de que la ofensiva hacia Changsha ha cobrado gran ímpetu y que la artillería y la aviación están causando enorme número de bajas a los chinos en retirada.

El generalísimo Chiang Kai-Shek está concentrando sus fuerzas en la provincia de Hunan.

La Causa del Asma Eliminada en 24 Horas

Gracias al descubrimiento de un médico americano es ahora posible librarse de esos terribles ataques de asfixia, respiración anhelante, tos y ahogo del asma, eliminándo la verdadera causa. No más quemaduras y polvos, no más inyecciones hipodérmicas. Este nuevo descubrimiento, Mendaco, empieza a obrar en 3 minutos purificándo la sangre y restaurándo la vitalidad de manera que Ud. pueda dormir profundamente toda la noche, comer todo lo que quiera, trabajar y gozar de la vida. Mendaco es tan eficaz que se garantiza que en 24 horas hará que Ud. pueda respirar fácil y libremente poniendo fin a los ataques de asma en 8 días, o se le reembolsará su dinero al devolver el frasco vacío. Consiga hoy mismo en la botica un frasco de Mendaco. La garantía le protege a Ud.

M.E.C.D. 2016

G A C E T I L L A S

AUDITORIUM: «SOMBRAS DE LA CIUDAD»

La Columbia Pictures, la famosa productora, presenta hoy en este favorito teatro del Vedado, en sus turnos elegantes de 5:15 y 9:45, la sentimental y humana super-producción «Sombras de la Ciudad», un drama de cálida emotividad, al borde mismo de la famosa Park Avenue de New York, la calle de los millonarios. Emociones de dolorosa acritud en medio de millones de indeferentes personas que convivían en las pavorosas sombras de la ciudad, hacen un drama ideal para sentir las emociones más profundas, emociones que serán acompañadas por las sonrisas más dulces al resolverse la trama de la manera más conmovedora y lógica. Edith Fellows, la genial estrella de Lucerito, se anota ahora un mayor triunfo, en la interpretación de difícil papel de Winnie Brady, una niña inválida de cara dulce y sonriente, que al perder su madre, encontró un padre que fué para élla un verdadero ángel salvador.

Este último papel está interpretado por el colosal Leo Carrillo y del mismo hace una verdadera creación. En los turnos de 4 y 8:30: Patricia Farr y Scott Colton en «La Regata Triunfal».

Mañana: A las 5:15 y 9:45: Fred Astaire y Ginger Rogers en el hit musical R.K.O. Radio Baila Conmigo, música del famoso Irving Berlin. A las 4 y 8:30 «El agente de Cupido» por Víctor Moore y Vicki Lester. El viernes y sábado: «Al compás de mis recuerdos», la extraordinaria superproducción musical de la 20th Century Fox, brillantemente interpretada por Tyrone Power Alice Faye y Don Ameche las estrellas de «En el Viejo Chicago».

El domingo: Bobby Breen, el estupendo pequeño actor y cantante y la prodigiosa niña patinadora Irene Dare, en la exquisita super-producción R. K. O. Radio «Adiós mis Ilusiones».

PAYRET: «MADRESELVA» Y «EL CABO RIVERO»

Doble programa, dos estrenos. Hoy sigue con éxito clamoroso la superproducción titulada: «Madreselva», por la genial estrella Libertad Lamarque con Hugo del Carril, que siguen con la segunda semana a llenos diarios y hoy completa el programa el estreno en Cuba de la linda película «El Cabo Rivero» por Enrique Muiño. Con diez estrellas más de primer orden.

Hoy desde las dos de la tarde empieza este formidable programa con una revista de asuntos mundiales. Un cartón y una variedad.

Los precios son: 20 centavos hasta las 6 y media y 30 centavos después. Niños 15 centavos. Tertulia 10 centavos.

Mañana: este mismo programa. Domingo la mejor matinée con estas dos películas.

El lunes: Dos estrenos Dos. «Un Tipo de Suerte» por Mapy Cortes y «La vuelta al nido» por José Gola. Otra gran semana, ya que los dos son estrenos en Cuba.

NEPTUNO: «EL SANTO EN NEW YORK»

Una película sensacional presenta hoy la empresa de este favorito teatro, con Louis Hayward, titulada. «El Santo en New York». La film que dejará en su espíritu la huella de una emoción que jamás olvidará... Completa el programa la movidísima comedia «Rapto al amanecer» con la lindísima Joan Fontaine y Allan Lane. Además el Noticiario. Los precios: 15 centavos de 2:30 a 6:30 y 20 centavos después. Niños a todas horas 10 centavos.

El viernes: «Maniquí» Joan Crawford y Spencer Tracy y «Tres Camaradas» con Robert Taylor, Maureen O-Sullivan, Franchot Tone y Robert Young.

El sábado y domingo: Tito Guizar en «Mis dos amores» y Robert Paige y Jacqueline Wells en «El Secuestro del año».

OLIMPIC: «EL GENIO DEL CRIMEN»

Un extraordinario programa presenta hoy la empresa de este preferido teatro, con Edward G. Robinson en «El Genio del Crimen» y Warren Morris en «Adversarios inseparables». Además el Noticiario. Los precios: 20 centavos por la tarde y 30 centavos por la noche. Niños tarde y noche 5 centavos y tertulia familiar 10 centavos.

Mañana: Pepe Arias en «Kilómetro 111» y J. J. Martínez Casado en «El bastardo».

El viernes: «Tempestad sobre el Asia» y «Fuego». Sábado: «Por la justicia y por la razón» con Joan Bennett y Randolph Scott y «La calle del Escándalo» con Lew Ayres y Louise Campbell.

El domingo: «Tres Camaradas» con Robert Taylor, Margaret Sullavan, Franchot Tone y Robert Young, y «Dulce Evocación» con Jean Parker y Eric Linden.

FLORENCIA: «EL SANTO EN NEW YORK»

Hoy presenta la empresa de este preferido teatro, un excelente programa combinado con Louis Hayward en «El Santo en New York» y «Rapto al amanecer» con Joan Fontaine y Allan Lane.

Además el Noticiario. Los precios: 15 centavos de 2:30 a 6:30 y 20 centavos después. Niños a todas horas 10 centavos y Tertulia familiar 10 centavos.

Mañana: Robert Montgomery, Virginia Bruce y Lewis Stone en «Héroes del Trópico» o «La Vida del doctor Finlay», Wallace Beery, Lewis Stone, Bruce Cabot y Virginia Bruce en «Alma Bravía».

El viernes: Cenizas del Ayer» con Bette Davis, Henry Fonda, Ian Hunter y Anita Louise y «El Rey y la Corista» con Fernand Gravet y Joan Blondell.

El sábado, el super-espectáculo «En el viejo Chicago» con Tyrone Power, Alice Faye y Don Ameche.

INFANTA: «VICTIMAS DEL TERROR»

Grandioso y sensacional es el programa que señala para hoy la cartelera del gran teatro «Infanta», del circuito Carrerá, de la Calzada de su nombre y Neptuno, teléfono U-3700, con dos magníficas films, teniendo como principal: «Víctimas del Terror» con Humphrey Bogart George Brent, Gloria Dickson y Allen Jenkins; basada en una narración sobre documentos oficiales y estadísticos de la ciudad de New York, la legítima historia de la rebelión de los Norteamericanos conora los gangsters y pandilleros que infectan las grandes ciudades. A continuación se exhibe la cinta titulada: «Cuando nos casamos? con Lola Lane, Paul Kelly y Tom Kennedy; una comedia que tiene mucho de drama policial y de aventura emocionante e intriga temeraria...

Completa el programa una revista y la variedad «Donde surgen las estrellas».

Mañana: «Víctimas del Terror».

El sábado: «Mis dos amores». Precios Populares.

MANZANARES: «PILOTO DE PRUEBAS»

Grandioso resulta el programa que hoy brinda el «Manzanares», el elegante y popular cine de Carlos III y Avenida de Menocal, con el teléfono U-3334.

Hoy en tanda a las 5 y nocturna a las 8 y 30, se pasa por la pantalla gigante de este simpático cine revista, comedia, estreno de la sensacional, extraordinaria super-joya: «Piloto de Pruebas» creación magnífica de Myrna Loy, Clark Gable, Spencer Tracy y Lionel Barrymore.

Como complemento del programa se exhibirá la colosal y soberbia producción «La prueba suprema».

Mañana: «Madame X» y «Un día en las Carreras».

Y el sábado: «Kilómetro 111» y «Mujeres de hoy».

ROXY: «MOTIN EN LAS MONTAÑAS»

Un espectacular drama de la India tenebrosa y mística, mostrándonos la lucha incesante que sostienen constantemente las tropas coloniales inglesas con las indómitas tribus nativas. Una insuperable prodrcción presentada por Alexander Korda el gran productor, tal es «Motín en las Montañas», la regia película en colores que anuncia en sus turnos elegantes hoy el «Cine Roxy», del Reparto Almendares.

Adornando el programa se exhibirá eil último Noticiario Movietone con los más recientes sucesos mundiales y la interesantísima film de Bruce Cabot y Randolph Scott, «El Ultimo de los Mohicanos».

Los precios como de costumbre serán: luneta mayores 15 centavos en la tanda de 4:30 y 20 centavos a las 8:30. Los niños y la tertulia familiar 10 centavos a todas horas.

Mañana «el hit cómico» de la temporada: Joe E. Brown, la Diversión Pública número 1 en su más despampanante creación: «El super-Hombre» que tiene suficientes carcajadas para hacer una docena de comedias.

RIVOLI: «EL EMBRUJO DEL TROPICO»

Un programa excelente en que se combinan dos películas a cual más atrayente, una de gran acción y otra deliciosamente cómica y musical, presenta hoy en sus tandas de 4:30 y 8:30 el coquetón «Cine Rívoli», del Reparto La Sierra. Ocupa el primer turno después del Noticiero el estreno de la trágica y emocionante cinta, «La venganza de Bulldog Drummond», la más sensacional de toda esta serie de aventuras. John Barrymore, John Howard y Louise Campbell son los protagonistas de esta misteriosa film que ha de gustar a los asiduos del «Rívoli». Seguidamente se presentará el estreno de la magnífica producción «El Embrujo del Trópico», un gran espectáculo con música de Agustín Lara y un conjunto estelar admirable que encabeza el ídolo de las multitudes, Tito Guizar que canta preciosas canciones, secundado por la encantadora Dorothy Lamour, la comiquísima Martha Raye que hace desternillarse de risa al público en el papel de torera, y otros conocidos artistas.

Precios: Luneta mayores, 15 centavos por la tarde y 20 centavos por la noche. Niños 10 centavos a todas horas.

Mañana, segunda función dedicada a los colegios, con 7 interesantísimos Documentales de viajes y la regia cinta, «Barreras de Fuego» por Edward Arnold.

REINA: «LADRON DE MUJERES» Y «YO ACUSO'

Dos soberbias producciones en francés anuncian para hoy las carteleras del super-cine «Reina» y son ellas «Ladrón de Mujeres» por Jules Berry y Annie Ducaux y «Yo acuso» la mejor super-producción filmada en Francia interpretada por Víctor Francen; primer actor dramático de la Comedia Francesa.

«Ladrón de mujeres», es un hombre cínico, seductor, irresistible, acostumbrado a la vida fácil y peligrosa a los negocios sospechosos de malos instintos, en deuda siempre con la policía. Este es «Ladrón de mujeres» el canalla que vive de las débiles mujeres que las explota y las golpea que les saca dinero y se ríe de ellas

«Yo acuso» es una película dedicada a los que no quieren la guerra; es una película que nos muestra las barbaridades que en ella se cometen; es un fil dedicado a la paz. Un cartón y la revista Fox Movietone completa este soberbio programa

Los precios serán de 15 centavos la luneta hasta las 6 y media y 20 centavos después, la comoda tertulia familiar con sus regias localidades 10 centavos.

Mañana: «Tempestad» y «Tempestad sobre el Asia».

RIALTO: «EL BARBERO DE SEVILLA»

Un monumental programa en español se exhibe hoy en el simpático teatro «Rialto»; una es el estreno de la maravillosa opereta «El Barbero de Sevilla» magistralmente interpretada por Estrellita Castro, Miguel Ligero y Roberto Rey.

«El Barbero de Sevilla» es una de las mejores cintas que nos han llegado de España.

Se completa el programa de hoy en «Rialto» con la obra cumbre del cine español que lleva por título «Morena Clara» y que está interpretada por la estrella máxima del habla española Imperio Argentina, secundada por el famoso actor cómico Miguel Ligero y Juan Luna.

La función de hoy comienza desde las 2 y 30 de la tarde con los precios de 20 centavos mayores hasta las 6 y 30, después 30 centavos, niños 15 centavos.

Mañana estreno de la super-extraordinaria producción que presenta Internacional Films titulada «Ladrón de mujeres» por Jules Berry y Annie Ducaux.

LARA: «EL UNICO CAMINO». 10 CTS.

El predilecto y elegante cine «Lara», de Prado y Virtudes, con el teléfono M-2421. anuncia hoy un programa muy soberbio y colosal, en el que figuran dos interesantes películas.

En función continua, de 2 de la tarde a 11 y 30 de la noche se exhibirá revista comedia, estreno de la soberbia, emocionante producción de mucha acción «El único camino» con el dinámico actor Edward G. Robinson y estreno de la preciosa regia producción «Vivo para amar» con Dolores del Río y Herbert Marshall.

Precios: luneta 10 centavos a todas horas. Entre y salga cuando quiera.

Mañana: colosal programa con «La mujer del futuro» con Mirna Lloyd.

PRADO: «LA VIDA DE EMILIO ZOLA»

Para hoy tiene «Prado» en matinée de 2 y tandas de 5 y 8 y 15, dos grandiosas producciones por el más bajo precio de 10 centavos luneta o preferencia. Exhibiendo en primer lugar la más grande caracterización del genial actor Paul Muni «La Vida de Emilio Zola» y Bette Davis en el drama más conmovedor hecho a su medida «Cenizas del ayer» con Henry Fonda. Completando el programa una variedad y un gracioso cartón. Mañana «Sublime obsesión», por Irene Dunn y Robert Taylor, y «La esquina del pecado» por Irene Dunn y John Boles. El viernes: «Blanca Nieves y los 7 Enanitos», y «Bajo el cielo de Hawai» por Bobby Breen.

VERDUN: «LA SENDA HEROICA'

Un valioso e interesante programa ha combinado para hoy la empresa del elegante teatro «Verdún» de Consulado 214, teléfon A-9206 presentando en función continua desde las 2 de la tarde el intenso drama saturado de heroísmo y abnegación «La senda heroica», con Henry Wilcoxon y Mirian Marsh. Conjuntamente se estrena la interesante cinta titulada «Prisioneros del Artico», con Richard Arlen, y como complemento del programa el interesante documental titulado «¿Quién mató primero?», que lleva a la pantalla los detalles más interesantes de la tragedia de Margot García Maldonado.

Los precios que rigen son los siguientes: 15 centavos luneta hasta las 6 y 30 y 20 centavos después. Los niños 10 centavos y la tertulia familiar con butacas 10 centavos a todas horas.

Mañana: «Mis dos amores», con Tito Guizar.

CERVANTES: «GULLIVER Y LOS ENANITOS»

Colosal programa de estreno para hoy en el cine de las familias, situado en Lamparilla y Compostela, cine tan cómodo como el primero de la Habana, en todos los turnos de hoy se estrenan las interesantes producciones «Así es el tango» en español con Tito Lusiardo tema del precioso tango «Nostalgia», y la regia y original producci rusa «Gulliver en el país de los enanos», comedias y cartones, precios populares. Mañana: «La octava esposa de Barba Azul» por Gary Cooper y el regio pre estreno en español «Mis dos amores» por Tito Guizar, una película maravillosa. El sábado y domingo «Tempestad» por Charles Boyer.

MAJESTIC: «PILOTO DE PRUEBAS»

Dos producciones gigantescas en un mismo programa, es el atractivo que presenta para hoy, el elegante teatro «Majestic» situado en Consulado 210, con el teléfono M-4477.

Comenzando la función corrida a las 2 en punto de la tarde, y además de un noticiario Metrotone, un cartón en colores y una graciosa comedia, se exhibirá la misteriosa y escalofriante producción de Chester Morris, Madge Evans y Ted Healy, «La Serenata de la Muerte». A continuación, M. G. M. tiene el honor de presentar la película de las mil emociones, con sus tres estrellas más populares. No es otra que «Piloto de pruebas» con Clark Gable, Mirna Loy y Spencer Tracy. Un vuelo trascontinental que fracasa después de mil ensayos y cálculos científicos. Un romance a primera vista que convierte al héroe en un semidiós loco de amor.

Precios de hoy: Luneta y preferencia, antes de las 6 y 30, 10 centavos. Después, 15 centavos. Tertulia, a todas horas, damas y niños 5 centavos, caballeros 10 centavos.

Mañana: Eleanor Powell y James Stewart en «Nacida para el baile», y William Powell, Mirna Loy y Jean Harlow en «Los enredos de una dama».

BELASCOAIN: «LOS CADETES DE LA ARMADA»

Un grandioso programa ofrece hoy el moderno y ventilado teatro «Belascoaín», del circuito Edelberto de Carrerá «situado en Belascoaín 853 esquina a Peñalver con el teléfono U-5200, a base de dos extraordinarias films, titulada la principal «Los Cadetes de la Armada» que tiene por intérpretes principales a James Ellison y Marsha Hunt, cuyo argumento se desarrolla en la famosa escuela naval de Annápolis; es la otra «Rey sin corona» por el magnífico Joe Brown.

A las ocho de la noche función extraordinaria organizada por los estudiantes de la Escuela Profesional de Comercio, exhibiéndose las mismas películas y presentando grandes variedades y un magnífico show.

Los precios para la tanda, que dará comienzo a las 5 serán luneta 10 centavos, niños 5 y la tertulia familiar 5.

Mañana: «Los Millones de Chaflán».

4 CAMINOS: «HEROES DEL TROPICO»

Honor al Dr Finlay, es la superproducción «Héroes del Trópico» que como un importante documento para la historia nos muestra la verdad sobre los hombres que con su genio y valor libraron al mundo de la fiebre amarilla. Robert Mongomery, Virginia Bruce y Lewis Stone, hábilmente dirigidos por George B. Seitz, tienen a su cargo la interpretación de los principales roles en este drama de heroísmos, donde para compensar las inquietudes de nuestro ánimo florece un sentido de romance. Esta joya será pre-estrenada hoy en el coliseum de Belascoaín 637; teléfono M-3676, el preferido de todas las familias del barrio.

Conjuntamente con «Héroes del trópico» se exhibe «La vuelta de Arsenio Lupín» por Warren William, un cartón y una revista.

La función es continua desde las 2 de la tarde al precio de 15 centavos antes de las 6 y media y 20 centavos después. Niños y la regia tertulia familiar 10 centavos a todas horas.

Mañana: Regia función con «Ingratitud» y «Rosalía», a beneficio de la Asociación de Propietarios, Vecinos y Comerciantes del Reparto La Esperanza y sus Anexos

El viernes: «Todos a cantar», «Un Yanqui en Oxford». La corte suprema del Arte y muchas variedades.

INGLATERRA: HOMENAJE A CHARLES BOYER

Un estupendo programa, de homenaje al favorito actor Charles Boyer, exhibiendo dos de sus más grandes creaciones es el que anuncia hoy el favorito cine «Inglaterra», sito en San Rafael y Consulado, con el teléfono M-5527, el predilecto de las familias.

En función continua, de 1 y 30 de la tarde a 11 y 30 de la noche se pasa por la pantalla revista, comedia, estreno de la grandiosa producción «Mundos individuales» con Claudette Colbert y Charles Boyer y estreno del estupendo drama «Shanghai» con Loreta Young y Charles Boyer.

Precios mayores 10 centavos hasta las 6 y 30 y 15 centavos después. Los niños 10 centavos a todas horas. Entre y salga cuando quiera.

Mañana: «Un millón por un marido» y «El valle secreto».

El sábado y domingo: «En el viejo Chicago».

GRIS: «CUATRO HOMBRES Y UNA PLEGARIA»

Un programa muy soberbio es el que anuncia hoy el favorito cine «Gris», de Baños y 17, en el Vedado, con el teléfono F-3128, de la empresa Heydrich-Fernández Ledón.

En turnos preferentes a las 5.30 y 9.45 se exhibirá revista, un cartón y estreno de la grandiosa, soberbia y emocionante superproducción «Cuatro hombres y una plegaria», con Loretta Young, George Sanders y otras estrellas.

A las 4 y a las 8.15 va a petición, por última vez la interesante producción policiaca «Chan en Montecarlo» con el malogrado actor Warner Orland.

Precios: mayores 15 centavos en la tanda y 20 centavos por la noche. Los niños y la tertulia, 10 centavos a todas horas.

Mañana: «Mister Moto se arriesga», la última film de Peter Lorre, «Zona internacional» y episodio.

El sábado: «Héroes del trópico» y «Marie Waleska».

El sábado: «Héroes del trópico» y «Marie Waleska».

VIVES: «PARAISO PARA DOS»

Muy original resulta el programa que anuncia hoy el «Vives», el elegante cine de la calle B, entre 27 y 29, en el Vedado, con el teléfono F-3128, de la Empresa Valmaña.

Hoy, en turnos de 4.30 y 8.30 se exhibirá la soberbia, bella producción «Nace una estrella», con la encantadora actriz Janet Gaynor.

En tandas elegantes, a las 5.45 y 8.45 va una revista y estreno de la preciosa, regia, original producción «Paraíso para dos», con Patricia Ellis y Wallen Hull.

Precios: damas y niños, 5 centavos y caballeros 10 centavos, por la tarde; luneta 10 centavos, por la noche y tertulia 5 centavos a todas horas.

Mañana: «Silencio de mujer» y «La prófuga».

El sábado: «Héroes del trópico» c «Fiebre amarilla», la película homenaje al doctor Finlay.

RADIO-EMISORAS COMERCIALES

CMCF — 810 Kc. 5000 Watts

COCH — 9437 Kc. 5000 Watts

Estudios provisionales: Paseo de Martí 63 (altos) Apartado 41 Habana, Cuba.

PROGRAMA DIARIO

AM
8:00 «DIARIO INFORMATIVO»
9:00 Programa Variado.
10:30 «TRIO ALMASAN». Cancioneros Internacionales.

M
12:00 «HORA DEL BUEN HUMOR» «NEWS STAR» Cancioneros Mexicanos.

PM
1:00 «EL REPORTER ESSO» En cadena con CMHJ, en Cienfuegos; CMJW, en Camagüey y CMKR, en Santiago de Cuba.
1:15 Música Cubana.
2:00 «HORA PRESAGIOS» por Madame D-AVIGNON.
3:00 «PROGRAMA GENERAL ELECTRIC» Música Española.
4:00 «CONJUNTO DEL RITMO» de ARMANDO VALDESPI.
5:00 AVANCES DE «AVANCE».
5:30 RADIO THEATRICAL TEN-CENTS. Trasmisión por control remoto desde el Teatro «MARTI».
7:00 Música Típica Cubana. ORQUESTA PAULIN.
8:00 NADIO, NAFIA, ESPINOSA y su CONJUNTO TIPICO ARGENTINO, dirigido por el MAESTRO PEGO.
9:00 RADIO THEATRICAL TEN-CENTS. Trasmisión por control remoto desde el Teatro «MARTI». LA ESCALA DE LA FAMA.
12:00 TEMA.

Estos programas son provisionales. Dentro de breves días se comenzará a radiar los más sensacionales programas. Oportunamente daremos los detalles de los mismos.

MODERNO: «TRES CAMARADAS»

Un sorprendente y grandioso preestreno Metro, ofrece hoy el teatro «Moderno», de Jesús del Monte, con el teléfono X-1305, en sus turnos de tarde y noche. «Tres camaradas», de Robert Taylor, Franchot Tone, Robert Young; «Ama, vive y aprende», de Robert Young, Rosalind Russell; un cartón, «Sinfonías tontas», y una Revista Mundial. Tertulia familiar 10 centavos a todas horas, luneta 20 centavos hasta las 6.30; después 30 centavos, niños 15 centavos.

Mañana: Tanda, damas y niños 5 centavos en la tertulia familiar con un gran programa. «Piloto de pruebas y «Rosalía». Lunetas 10 centavos hasta las 6.30.

El viernes: «Héroes del trópico», sensacional, y «Madame X», de Gladys George, Warren William.

SANTOS SUAREZ: «VIVIR PARA GOZAR»

Sigue ofreciendo los mejores y más preciosos programas el elegante cine de las familias «Santos Suárez», de Santos Suárez y San Benigno, con el teléfono I-4600.

Hoy, en tanda a las 5 y nocturna a las 8.15, se exhibirá revista, comedia, estreno de la preciosa, original comedia «La pícara puritana», con la bella Irene Dunne y Gary Grant y estreno de la bellísima, regia, soberbia superjoya «Vivir para gozar», con Katherine Hepburn y Gary Grant.

Precios para hoy: luneta 10 centavos en la tanda y mayores 15 centavos y niños 10 por la noche; tertulia familiar, damas y niños, 5 centavos y caballeros 10, en la tanda; mayores 10 centavos y niños 5 por la noche.

WILSON: «MOTIN EN LAS MONTAÑAS»

«Wilson», en Belascoain y San Rafael, teléfono U-5863; 10 centavos de 1.30 a 6.30 y 15 centavos después; niños, 10 centavos a todas horas.

La mejor proyección y el más perfecto sonido de la Habana. Ventilación especial, aire natural acondicionado.

Hoy, tarde y noche, la revista semanal (Metroton), el cartón especial en preciosos colores «La tortuga regresa» y las super-atracciones «Callejón sin salida», magnífica super-atracción especial, interpretada por Sylvia Sidney, Joel Mac Crea y Humphrey Bogart, y «Motín en las montañas», formidable espectáculo extraordinario, todo en colores, interpretado por Sabú, Raymond Massey, Valerie Hobson y Desmond Deste.

A las 5 p. m., «Callejón sin salida», por Sylvia Sidney, Joel Mac Crea, y Humphrey Bogart, y «Motín en las montañas», toda en preciosos colores, interpretada por Sabú, Raymond Hassey, Valerine Hobson y Desmond Teste.

Mañana: «Tempestad», formidable super-producción extraordinaria, interpretada por Charles Boyer, Mitchele Morgan y Lisette Lanvin, y «La mujer del futuro», interpretada por Myrna Loy, Franchot Tone y Rosalind Russell.

TOSCA: «HEROES DEL TROPICO»

«Tosca», en Diez de octubre 1,007, entre San Francisco y Concepción, en la Víbora, con el teléfono I-3099, anuncia hoy el más monumental programa, con estreno de la regia joya que consagra el genio del doctor Finlay, con la divulgación de sus triunfos como sabio que libro al mundo de la terrible enfermedad llamada la fiebre amarilla.

Hoy, en tanda a las 5 y nocturna a las 8.30 se exhibirá revista, estreno de la soberbia film cuyo asunto es de excepcional importancia para los cubanos, «Héroes del trópico», con Virginia Bruce, Robert Montgomery y Lewis Stone y estreno de la estupenda, colosal cinta de mucha acción «El último bandido», con Edward G. Robinson y Rose Stradner.

Precios: mayores 15 centavos en la tande y 20 centavos por la noche. Los niños y la tertulia familiar 10 centavos a todas horas.

Mañana: «Piloto de pruebas», con Clark Gable, Mirna Loy, Spencer Tracy y Lional Barrymore, «Paso a la juventud», y episodio.

CUBA Y SALON ROJO: GRANDES PELICULAS

Un grandioso programa ha combinado hoy el favorito cine «Cuba», de Suárez y Corrales. En tanda a las 5 y nocturna a las 8.15 se exhibirá revista, comedia, estreno de la soberbia film «Camino del pecado» y estreno de la extraordinaria, grandiosa super-joya «Piloto de pruebas», con Mirna Loy, Clark Gable, Spencer Tracy y Lionel Barrymore. Precios: maores 10 centavos en la tanda y 15 centavos por la noche; niños, 5 centavos a todas horas. Mañana: «No se duerma, profesor» y «Vidas a flote».

La empresa del confortable y favorito cine «Salón Rojo», de Monte y Antón Recio, anuncia hoy el más estupendo de los programas. En tanda a las 5 y nocturna a las 8.15 se exhibirá revista comedia, estreno de la soberbia, estupenda film «El sacrificio del doctor Hallett», con Bárbara Redd y Ralph Bellamy y estreno del grandioso, sensacional drama de intenso argumento «Yo acuso» o «Arriba los muertos», con Victor Francen. Precios: mayores 10 centavos en la tanda y 15 centavos por la noche. Los niños, 5 centavos a todas horas. Mañana: «El beso revelador» y «La regata».

UNIVERSAL: «YO ACUSO»

Grandioso programa, en el que figura la mejor y más formidable producción de 1938 es el que brinda hoy el concurridísimo y popular cine «Universal», de Egido entre Muralla y Sol.

Hoy, en función continua, comenzando a la 1.00 de la tarde, se pasa por la pantalla revista comedia, estreno del intenso, sensacional drama de gran argumento «Yo acuso» o «Arriba los muertos», con el gran actor Víctor Francen y estreno del emocionante, estupendo drama del Oeste de mucha acción «Desafío a muerte», con Bob Steele.

Precios: damas y niños 5 centavos y caballeros 10 centavos hasta las 6.30 y mayores 10 centavos y niños tertulia 5 centavos después.

Mañana: «Los misterios de la isla del tesoro» (serie completa) y «Música en la sierra».

BELGICA Y VIOLETA: PRECIOSOS PROGRAMAS

«Bélgica»

Resulta grandioso el programa de hoy en español en el cine de las familias, al precio de 5 centavos damas y niños en matinée y tanda, donde se exhibe la gran producción por Hugo del Carrill titulada «La vuelta de Rocha» y «El Canillita y la dama», por Luis Sandrini y Rosita Moreno, comedias y cartones. Mañana, «La cabalgata misteriosa», por Tex Ritters y «El sacrificio del doctor Raph Bellamy». Sábado: «La ley que olvidaron» y «Treinta segundos de amor». El domingo: «Motín en las montañas» y «Sed de cariño», por Bonita Granville.

«Violeta»

Dos grandes películas para hoy, al precio de 5 centavos todos en matinée y tanda, pasándose «La princesa de la selva», por Dorothy Lamour y «Silencio de mujer» por Silvia Sidney». Además bonitos cartones por Popeye. Mañana, dos grandes películas que usted no olvidará «Janosik», película revolucionaria filmada en Checoeslovaquia y «Gulliver en el país de los enanos».

Hacienda hace una aclaración sobre la interpretación del Reglamento del impuestos de utilidades comerciales

Una comisión de las clases económicas visita al Dr. García Montes. Con la última remesa de plata, se llega el límite de lo que pueden admitir las bóvedas. Matrack deja $80,000

Celebraron en la mañana de ayer una extensa entrevista con el Subsecretario de Hacienda varios representativos de las clases económicas, interesando que se haga una importante aclaración [illegible] el Reglamento del impuesto sobre utilidades.

La comisión la integraban los señores Generoso Huetes, Presidente de la Cámara de Comercio; José García Pérez, Secretario; Manuel Cortina, Presidente de los Hoteleros y Cafeteros; Abundio Rodríguez, Delgado del Centro de Detallistas a la Junta Nacional de Comercio; Juan J. del Collado, Presidente del Centro de Detallistas; Aquilino Riestra, Francisco Blanco, Secretario del Centro de Detallistas y Faustino Romero, Vice Presidente de la Cámara de Comercio.

Solicitaron del doctor Vidal que la Secretaría de Hacienda dicte una disposición aclaratoria acerca de la interpretación del Artículo 74 del Reglamento del impuesto sobre utilidades, a fin de que no se incluyan como tales los sueldos de los gerentes de las empresas comerciales e industriales, ofreciéndoles al Subsecretario hacer un estudio de dicha solicitud a fin de resolver con justicia.

Más dinero

En la mañana de ayer llegó a la Tesorería General de la República, procedente de los Estados Unidos de América, la duodécima remesa de plata nacional acunada en la Casa de Moneda de Filadelfia, ascendente a $500.000.00.

Con motivo del problema ocasionado por el abovedamiento de esa plata, el Tesorero dijo que habían sido acondicionadas las actuales bóvedas de su dependencia para recibir la mayor cantidad de plata posible, al extremo de que con la llegada ayer se había llegado casi al límite máximo, al extremo de que sólo se podrá abovedar, una última remesa de medio millón de pesos que llegará la próxima semana, teniendo que disponer el Secretario de Hacienda lo que se hará en los envíos sucesivos, pues es materialmente imposible guardarla en las arcas de la Tesorería General.

La gravedad de este problema ha hecho que se apresuren las obras en la casa Cuba 313, donde se construirá la nueva bóveda, que se pidió a los contratistas Martínez y Rojas por la Comisión Asesora, y cuya labor se está verificando con toda celeridad.

La firma de la escritura

En la mañana de ayer estuvieron en la Secretaría de Hacienda los señores Martínez y Rojas, contratistas de la nueva fabricación contigua al edificio de la Secretaría del Ramo, entrevistándose con los directores generales de Consultoría y Contabilidad, con quienes han estado ultimando lo relacionado con la firma de la escritura de adjudicación a dicha firma comercial de las referidas obras de ampliación.

Ascienden a $80.000 los bienes dejados por el sirio asesinado

El Juez de Primera Instancia de Ciego de Avila ha dado cuenta al Secretario de Hacienda, en relación con los bienes dejados por el sirio asesinado en aquella ciudad Juan Matrak Curi, que fueron depositados en la Tesorería General de la República, que ha comenzado a correr el abintestado, para cuyo efecto convoca a los que se crean con derecho a la herencia, para que en el término de treinta días comparezcan ante aquel Juzgado con sus documentos acreditativos.

En el informe del Juez se expresa que de acuerdo con la tasación hecha de todos los bienes dejados por el sirio Matrak, estos ascienden a unos $80.000, incluyendo las barras de oro, los brillantes y joyas que se encuentran en las maletas enviadas también para su guarda a la Tesorería General, y que tan pronto se termine el juicio oportuno dará cuenta con el resultado para que se disponga por la Zona Fiscal de la localidad el ingreso de lo que corresponda a los que resulten herederos, por concepto de los impuestos que le corresponde al Estado.

Situación de fondos

La Dirección General de Contabilidad ha situado en el día de ayer las siguientes órdenes de adelanto: $145,021.25 para el pago de los retirados civiles, de las Secretarías de Hacienda, Trabajo, Zona Fiscal de Oriente de la Habana, Senado, Lotería Nacional, Intervención General de la República, Comisión del Servicio Civil, Estado Mayor de la Marina de Guerra Constitucional, Aduana de la Habana y Batabanó, Dirección General de Inmigración, Cuartel General del Ejército Constitucional y Secretarías de Gobernación, Agricultura y Estado.

Envío de armamentos

Para ser depositados en la «Caja de Resarcimiento», producto del nuevo Código de Defensa Social, se recibieron ayer en la Secretaría de Hacienda, Dirección General del Servicio Central, tres paquetes con armamentos; dos de ellos de machetes, procedentes del Juzgado Correccional de Yaguajay un revólver Colt calibre 38, del de Palmarita y otro revólver cañón corto, del Juzgado de Banes.

Más situaciones de fondos

También en el día de ayer, por la Dirección General de Contabilidad se situaron las siguientes cantidades: $83,225.94, para pagar pensiones y jubilaciones a Veteranos de la provincia de Oriente, y $140.095.88, moneda americana, para pagar a la casa Speyer y Morgan amortizaciones de 1 deuda exterior de la República de Cuba.

Labor de los inspectores de Hacienda

Del informe emitido por el grupo de inspectores que cumpliendo instrucciones del Secretario de Hacienda han desenvuelto su labor en la Zona Fiscal de Occidente de la Habana, en los meses de septiembre y octubre pasados, se notan importantes aumentos en las recaudaciones al hacerse las comparaciones de sus cifras con las de iguales meses del año anterior.

La labor de la Sección de Apremios ha terminado con los expedientes atrasados efectuándose cobros de algunos expedientes del año 1932-1933 a contribuyentes que no alcanzaron los beneficios de las leyes de amnistía y en el Fondo Especial de Obras Públicas se han liquidado más de dos mil escrituras de créditos cancelados que estaban pendientes de liquidación; y en Bienes del Estado, se han declarado muchos bienes y censos que eran desconocidos hasta la fecha, siendo puestos al día.

Las recaudaciones de los meses de septiembre y octubre, comparadas con iguales meses del pasado año, arrojan las siguientes cifras, todas favorables al presente año, en que han actuado en las zonas fiscales los inspectores delegados del Secretario de Hacienda en esas oficinas recaudadoras.

Recaudación total en septiembre $165.992.30, contra $177.682.89 en 1938, diferencia a favor de este año, $11.690.59.

Recaudación total de octubre de 1937, $152.133.74, contra $165.649.73 en 1938; diferencia a favor de este año, $13.515.99.

Recaudación por apremios en septiembre 1937, $4,913.98, contra $13,664.83 en 1938, diferencia a favor de este año, $8.750.85.

Recaudación por apremios en octubre 1937, $7,155.00, contra $8.865.65 en 1938, diferencia a favor de este año, $1,710.65 que significan un aumento del 50 por ciento en las recaudaciones de apremios.

Este aumento se destaca aún más si se tiene en cuenta que la Zona Fiscal de Occidente de la Habana es la de mayor número de contribuyentes y de más modestos comercios de la capital.

Para dos choferes que aparecen como responsables de un trágico choque en el Vedado, solicita el Fiscal dos años

Demanda también que se suspenda a ambos por un año, la Cartela dactilar, y se les obligue a pagar una fuerte indemnización: $3,000. Relaciones entre los dos Códigos

Acaba de formular sus conclusiones provisionales el Ministerio Fiscal en el profeso que se sigue a los chofers José A. Fernández Fernández y Florindo Castro Rosado, por el delito de imprudencia temeraria, previsto y penado en el primer extremo del párrafo primero del artículo 592 del Código Penal de 1870, que de mediar malicia constituiría un delito grave de homicidio, previsto y penado en el artículo 416 del propio Código, un delito de daño y una falta de lesiones. Resultan también previstos y sancionados los hechos como un delito culposo de homicidio y cinco delitos, de igual índole, de lesiones, y un delito también culposo de daño, en los artículos 434, párrafo inicial y número 3 delartículo 445-A artículo 446-B y C y artículo 446-A del Código de Defensa Social en relación con los artículos 19 y 72 y con la regla segunda del artículo 23-A de dicha reciente legislación, que por ser más beneficiosa a los procesados es aplicable al presente caso, en tanto que la sanción que se imponga no exceda del máximo de privación de libertad imponible de acuerdo con el derogado Código. Autoriza el escrito el culto abogado Fiscal doctor Mauricio Monteagudo.

El caso que nos ocupa es el del choque ocurrido el 8 de marzo del año en curso, en la esquina de las calles 17 y 18, Vedado, entre el ómnibus 92,102 que conducía Fernández y en el cual iban numerosas niñas de un plantel de esta capital y el ómnibus de la Cooperativa de los Aliados 55,475, guiado por Cstro, choque que sobrevino, afirma el fiscal, por ir ambos a excesiva velocidad y no tomar la precaución de aminorar la marcha ninguno de los procesados a pesar de ser vía de intensa circulación.

A consecuencia de la colisión pereció el pasajero del ómnibus de los Aliados Lorenzo González González y resultaron heridos Ramón Blanco, de gravedad, Francisco Valverde, Antonio Hernández y Ricardo Carvajal, menos graves y Cándido Acevedo, leve, sufriendo daños los dos carros, especialmente el de los Aliados, que han sido tasados en $1,500.00; los del carro de las colegialas fueron tasados en $50.00, siendo su propietario Baltasar Amieva.

Las indemnizaciones las fija el Fiscal en $3,000 en favor de los herederos de González, $200.00 en favor de Blanco, de $50.00 en beneficio de Hernández y Carvajal $30.00 Valverde y $20.00 Acevedo.

En defecto de pago sufrirán los procesados el apremic personal que determina el artículo 125-F y G del Código de Defensa Social.

Señalamientos en la Audiencia

Sala Primera de lo Civil

Oeste.—Desahucio.—Municipio de la Habana, contra Compañía Fomento del Turismo de la Habana. Ponente. aCntoña. Dres. Martín y Alfonso. Procuradores, Pérez y Cárdenas.

Centro.—Tercería de mejor derecho. Julián Silveira otra Framil García S. en C. Ponente, Cantoña. Dres. Beci y Cartañá. Procuradores Pereira, Cardona y Estrados.

Sur. Menor cuantía. Clotilde Barrio Cañizares contra Alejo Febles. Ponente, Cantoña. Dres. Casulleras y López Carrillo Procuradores, Casulleras y Navarro.

Centro. Menor cuantía. Ramón Rodríguez, S. en C. contra Manuel Domínguez. Ponente, Cantoña. Dres. Vital y M. Ruiz.

Almendares: Mayor cuantía. Enrique Sanz contra Obispo de Camagüey y otros. Ponente, Cantoñe. Dres. Tovar, Dou y Morales. Procurador F. Lamarche, Granados y Vega.

Sur. Divorcio. Ignacio Campello Romero, contra María Martel. Ponente. Cantoña doctor Rosel.

Sala Segunda de lo Civil

Ponente: Sr. Pagés.

Almendares. Pensión. Nicolás Abreu y Abreu. Procurador, Martínez. Sr. Fiscal

Julián Almeida y Almeida contra resolución del Instituto del Café. Procuradores: Sentmanat y Vega.

Cía. Cubana de Electricidad contra resolución Presidencial. Dr. Mendoza Procurador: Urioste. Sr. Fiscal.

El Estado contra resolución 1130 de la Comisión del Servicio Civil. Sr. Fiscal. Justo Jardín Parera.

Hershey Corp. contra resolución 6735 de la Junta de Protestas. Dr. Rodríguez. Procurador; Leanés. Sr. Fiscal.

Ramón Derizanz y Michelena contra resoluciones numero 501 de la Comisión del Servicio Civil. Dr. Edreira. Sr. Fiscal.

Sur. María Práxedes y Campo Aledre. Pensión de Veterano. Campa. Sr. Fiscal.

CARTERISTA DETENIDO

El cabo Parrado de la Tercera Estación, detuvo a Roberto Granda González, vecino de Acosta 111, por acusarlo José F. Márquez González, vecino de Güira de Melena, de haberle sustraído la cartera, que le fué ocupada, en los momentos que se encontraba en el interior del cine situado en San Rafael y Consulado.

M.E.C.D. 2016

Las terribles consecuencias de los NERVIOS.

La agitación de los nervios se marca en el rostro. Envejece. Destruye el carácter; pone de mal humor. Mina la salud, roba la alegría, el sueño, la disposición para trabajar . . . Protéjase usted. Lo que debiera hacer es probar un tónico especial para la mujer—y en este caso, el que mejor que el Compuesto Vegetal de Lydia E. Pinkham, cuyos resultados han sido probados y comprobados en el mundo entero?

Deje que las benéficas hierbas y raíces de este compuesto para la mujer ayude su naturaleza, tonifique su organismo, calme sus nervios y le proporcione nuevas energías para disfrutar la vida.

Más de un millón de mujeres se han beneficiado con el Compuesto Vegetal de Lydia E. Pinkham. ¡Un millón de mujeres! Si a tantas les ha hecho bien, razonablemente probarlo . . . y verá cómo sobrellevará con una sonrisa esos periodos difíciles que la mujer tanto teme, y cómo este notable tónico femenino ayuda a normalizar su organismo y fortalecer contra el abatimiento, la nerviosidad y los dolores.

a 98 de cada cien les hace BIEN

Compuesto Vegetal de Lydia E. Pinkham

$161,906.42 fué la recaudación hecha por la Cancillería

Se labora en beneficio de los disponibles. Crean la Liga Dramática en México

Según pudimos conocer ayer en la Secretaría de Estado, durante el período del 31 del pasado mes de octubre al 5 de noviembre actual, ambas fechas inclusive, se ha recibido en el Negociado de Contabilidad Consular de dicho Departamento la cantidad de $161,906.42, por concepto de recaudaciones consulares.

La Secretaría de Estado ha venido obteniendo últimamente excelentes recaudaciones en lo que a sus consulados en distintos países concierne.

Las disponibilidades

Una vez resuelta la situación de los funcionarios del Servicio Exterior que habían quedado excedentes últimamente con motivo del reajuste presupuestal, los altos jefes de la Cancillería laboran en pro de la restitución de sus emolumentos a aquellos funcionarios que se encontraban en situación de disponibilidad, cuyo crédito quedó suprimido.

Como se sabe, los excedentes por reajuste fueron repuestos, cobrando las dos terceras partes de sus sueldos los que llevaban más de diez años de servicios y la mitad los que contaban con menos tiempo en el Servicio Exterior.

Liga Dramática Mexicana

El Embajador de Cuba en México, doctor Carbonell, ha comunicado a la Dirección de Relaciones Culturales de la Secretaría de Estado que actualmente se está organizando en aquella República una institución destinada a fomentar el arte escénico.

Dicha institución llevará el nombre de Liga Dramática Mexicana y el anteproyecto de la misma lo formulan distinguidas personalidades, entre ellas el Secretario de Relaciones Exteriores de México, don Eduardo Hay.

ENFERMERA HERIDA

La enfermera Tomasa Eced Sousa, de 58 años y vecina de Barreto 83, ingresó en el Hospital Mercedes para ser asistida de lesiones de carácter grave, que decíase se había producido en la carretera de Guanabacoa, viajando en un ómnibus de la ruta 3.

EXITO MARAVILLOSO

Miles de testimonios. Una fórmula especial para cada cura. (20 años de experiencia). **El método del Abate Hamon.** Cura: Diabetes, Riñones, Corazón, Hígado, Reumatismo, Bronquitis, Obesidad, Enteritis, Estómago, Arterio-Esclerosis, Nervios, Estreñimiento, Reglas dolorosas, Várises, Nada más que plantas. Solicite el libro gratis **Escriba a Dr. P. Ramírez, Representante de Laboratorios Botánicos. Apartado 1244, Habana.**

EMPRESA DE OMNIBUS

SANTIAGO - HABANA

Carros Pullman de Lujo - Los Más Económicos

14 SALIDAS diarias directas a SANTA CLARA, CAMAGUEY y SANTIAGO DE CUBA, desde su Estación Oficial del Hotel "PUERTA TIERRA", MONSERRATE Y MURALLA Habana. Teléfono M-2266 a LAS SIGUIENTES HORAS:

NUEVO ITINERARIO

4.30 a. m. Directo a Santiago de Cuba (Rápido).
7.00 a. m. " " Santiago de Cuba
8.15 a. m. " " Sta. Clara
9.30 a. m. " " Santiago de Cuba
11.15 a. m. " " Camagüey
12.30 p. m. " " Sta. Clara
2.00 p. m. " " Sta. Clara
3.00 p. m. " " Santiago de Cuba
5.30 p. m. " " Santiago de Cuba
7.30 p. m. " " Santiago de Cuba
11.15 p. m. " " Santiago de Cuba
12.30 p. m. " " Santiago de Cuba

Informes generales: En Monserrate y Muralla: Hotel "PUERTA TIERRA" o por el TELEFONO M-2266

6 Años PRESTANDO SERVICIO

Relevo de personal cada 6 horas y reservación de asientos numerados con anticipación.

Oficina Central en Santa Clara: Marta Abreu y J. B. Zayas

MATANCERAS

EN EL PARIS

El banquete del sábado.

Como en los grandes días de este último medio siglo, o séase desde el noventa hasta este año de mil novecientos treinta y ocho, abrió sus puertas el Gran Hotel de la Calzada de Tirry, para una vez más dar muestra de su sólida reputación, de su rancia fama y bien conquistado renombre en toda la República.

Fué para un acto de justo reconocimiento al valer, al talento y a la constancia encarnadas en la personalidad de un joven matancero, que después de abrazar el apostolado de la enseñanza, acaba de conquistar el título universitario de Doctor en Derecho.

Huelga que diga se trata del doctor Arcadio Martínez Martell.

Abierto el banderín de enganche o la lista de adhesiones para ese homenaje, por los señores Hurtado de Mendoza, Lliteras y Quintana alcanzaron éstas al elevado número de ciento treinta, que si se tiene en cuenta que no se trataba ni de una fiesta política u oficial, es el máximun a que puede aspirarse dentro de nuestra sociedad.

Fué, pues, como digo anteriormente ese banquete un acto brillantísimo, primero por la calidad de las personas que a él concurrieron, después por el servicio desplegado por ese insuperable hotel, que tiene el honor de haber albergado bajo su techo, desde don Tomás Estrada Palma, primer Presidente de la República, a la mayoría de los Jefes de Estado, y a las personalidades cubanas más ilustres, así como a los más encumbrados extranjeros que nos han visitado.

En los ya bien cerca de treinta años que tengo de militancia en la Crónica Social, llevo el record de las fiestas del gran mundo que se han dado en el Hotel París, y puedo, pues, responsabilizarme con la afirmación que repito de continuo, que hay pocos establecimientos de esta índole, que tengan un índice de distinción, y buen tono que se le iguale.

Pero volvamos al banquete al doctor Martell, diciendo que para el mismo decoró la casa de la viudita de Parra, la gentil Nena Zabala, su recinto con fragantes y lozanas rosas que se veían ya en cestas colgantes de las arcadas, ya en jarras que se erguían en las legendarias rinconeras, y en esos búcaros de pared que tapizan las mismas, dándoles el aspecto de perfumados paneaux de pétalos.

Arecas por doquier completaban el sencillo, elegante y precioso adorno.

A las nueve ocuparon los comensales sus asientos en la mesa, destacándose al centro de la presidencial, la figura simpática del doctor Martínez Martell y junto a él su bella esposa, Zoraida Valdés Cofiño, que con traje negro irreprochable, atraíase todas las miradas y todas las simpatías.

Adelanté ya ayer que integraban esa presidencia el doctor Nicolás Saavedra en representación del Gobernador Delgado, el Alcalde Municipal César Casas, el comandante Basilio Guerra, delegado del Jefe Militar del Distrito; el doctor Jenaro Suárez, Párroco de la Catedral, representando al Clero; el Fiscal de la Audiencia, doctor Miguel A. Díaz Pardo; el Decano del Colegio de Abogados, doctor Rusinyol; el presidente del Ayuntamiento, Laureano López y después en desfile de valores, la doctora Bertha Cardounell, el maestro Alberto Tarasco, los galenos doctores Federico Escoto, Fernando del Villar, Juan Luis Menéndez, Heriberto Hado, Wenceslao Martínez Martell, los tenientes Gutiérrez y Martínez y los señores Campuzano, Fausto, José Miró, Arturo Rodríguez, representando a la cerveza «La Tropical», la cerveza nacional; Carlos Valdés, el ex Gobernador Israel Pérez, Julio Corral, Mario Quintana y tantos más que no vienen ahora a mi memoria.

Los doctores Sixto Ramos y José Agustín del Toro.

Y de la prensa, José M. Rodríguez, Rosendo Sandomingo, Juan J. Ollacarrisqueta, Bernardo Rodríguez, J. M. Prendes y Ramón Borez Jr.

Dos brindis figuraban oficialmente en el banquete, el del doctor José A. del Toro, que habló hermosamente y el del Alcalde Municipal, César Casas, que cada vez es escuchado con mayor gusto y satisfacción, y finalmente las palabras de gratitud vertidas por Martínez Martell, agradeciendo el homenaje.

Destacábanse en la mesa entre otras damas, la señora de Del Villar, Ana Arnold, la del doctor Méndez Llana, la de Miró, Elvira Caraballo, la de Corral, Clara Cané, etc., etc.

Un menú exquisito en toda la acepción del vocablo, como sólo puede ofrecerlo el Hotel París, componíase de crema de ave, filetes de pargo rabigot, pollo parisiense y el puding diplomático que es una especialidad de aquella casa.

Las celebraciones, los adjetivos justísimos que oímos a todos los comensales, para las cocinas de ese Hotel Grand París, nos regocijaron tanto, como a los propios dueños de ese establecimiento, a los que nos ligan con una amistad siempre inalterable, los lazos de orgullo y satisfacción que tienen que sentir todos los matanceros por algo que tanto los honra como esa casa de Zabala.

En resumen, que por el marco de distinción en que se celebró ese homenaje, que por el espléndido servicio desplegado por la servidumbre del hotel y la calidad y cantidad de las personas que a él asistieron, puede felicitarse muy sinceramente a los organizadores del mismo, señores Lliteras, Hurtado de Mendoza y Quintana.

Nuestra enhorabuena tanto a ellos como al doctor Martínez Martell, que no ha podido tener más brillante entrada en la abogacía.

Pocos graduados pueden ufanarse de haber sido festejados de la manera que lo ha sido ese meritísimo joven, que encarna el talento, la actividad y la constancia en magnífica trilogía.

María Antonia Moré

La señora de Toscano.

En la Habana, donde residía, falleció en la madrugada del lunes, tras cruentos sufrimientos e inenarrables dolores, la muy distinguida dama, que era hermana del Presidente de esta Audiencia doctor Cristóbal Moré y Marruz.

Un doble duelo cubano, es pues este, que tanto afecta a la gran sociedad del Almendares, como esta de la Yucayo, donde disfrutaba la finada de afectos y consideraciones tantísimos.

Llorando a María Antonia Moré, con el desolado esposo y los hijos inconsolables así como los atribulados hermanos, está en primer lugar, la respetabilíima matrna doña Antonia Marruz viuda de Moré, a quien el destino en este ocaso de su existencia viene a herir con golpe tan terrible, arrebatándole a la hija en que se miró siempre y a la que tanto adoraba.

La residencia de la familia Moré, en esta ciudad, en la calle de Maceo y Ayuntamiento se ha visto desde que se supo aquí la nueva de a desgracia que hoy aflige a ese hogar, invadida por los más valiosos elementos de la población que han ido a testimoniar al Justicia Mayor de nuestra Provincia, su más sentida condolencia.

Unanse a esos testimonios infinitísimos que legan hasta los señores de Moré, en esto intantes de tribulación tan grande, el pésame muy sentido del Cronista.

Pedro Bea Cirarruista

Entre nosotros.

Después de una muy larga ausencia de Cuba, donde naciera y donde pasó su infancia, ha retornado a estos lares matanceros, el opulento caballero Pedro Bea y Cirarruista, hijo de aquel inolvidable Presidente que tuvo el Casino Español, don Tiburcio Bea, gerente al mismo tiempo de la que fué la más importante casa comercial de esta plaza.

Se hospeda Pedrito, como familiarmente se le conoce aquí, en el Hotel Louvre cuya casa es de su propiedad y en la que residieron los suyos hasta que abandonaron el

El señor Bea que ha fijado su residencia en Europa, abandonó España al comienzo de esta sangrienta guerra y comparte su tiempo entre París y Bélgica y Londres, de cuyas ciudades es frecuente visita.

Al dar la bienvenida al opulento caballero, tan vinculado a la Yucayo por las grandes propiedades que aquí tiene, deseámosle la más grata estancia en este suelo de su cuna.

POSPUESTA

La Constitución del Lions Club.

Será el domingo venidero, en vez de ayer martes, como estaba anunciada la reunión que tendrán en Matanzas, los caballeros que van a formar aquí la institución de que es Gobernador el doctor Ramiro Collazo.

Con un almuerzo que tendrá por marco el coquetón edificio del Tennis Club, iniciarán sus gestiones en la Yucayo, esos cruzados de la buena voluntad, del que son paladines entre nosotros, José Manuel Martínez y Rafael Alfonso y Morales.

Asistirán a ese almuerzo señoras y señoritas, allegadas a los futuros leones matanceros y costará el cubierto la módica suma de sesenta centavos.

Con Collazo y Herrera y Arango, el Gobernador de Lions y el presidente del club habanero, vienen además distinguidos matrimonios, militantes todos en dicha institución.

Un gran día nos espera el domingo en el Club de la Playa.

UN BABY

Alegría de un hogar.

El teniente coronel Arístides Sosa de Quesada y su bella esposa Rafaela Vázquez, besan alborozados la llegada a su hogar de un tierno ángel, que es el segundo de su prole.

Apadrinarán al segundo de los hijos de los esposos Sosa-Vázquez, a su regreso del viaje que hoy emprende rumbo a los Estados Unidos el coronel Fulgencio Batista y Zaldívar y su bella esposa Elisa Godínez.

Mi enhorabuena al joven oficial matancero, que ostenta tan alta graduación en las filas de nuestro Ejército y a su interesante compañera.

DE VIAJEROS

Saludos varios.

El primero para los esposos Engleman-Moré, que acaban de llegar a Cuba del extranjero, donde están establecidos.

Un duelo encuentran en su familia los esposos Engleman, con motivo del fallecimiento de la señora Moré de Toscano, del que hablo en otra nota de esta correspondencia.

Motiva el viaje a Cuba de Mr. and Mrs. Engleman, asistir a la boda de su hermana Dora con el doctor Valdés Faroy, y cristianizar al mismo tiempo, al hijo que les naciera en tierra norteamericana.

Es el otro saludo de esta nota para la bella, distinguida y gentil señorita Nenita Casas Prendes, que ha venido a pasar unos días entre nosotros en la residencia de sus primas las Gómez Prendes.

La hija del ex Secretario de Obras Públicas, que está prometida al distinguido joven Rodolfo Moreno Boscowitz, permanecerá en Matanzas hasta la próxima semana.

UNA GRAN FIESTA

En el Liceo.

Señalada ha sido definitivamente para el día 4 de diciembre, en que se honrará la memoria de Lola María de Ximeno, como uno de los actos del programa de la Segunda Fiesta Intelectual de la Mujer.

Abrirá esa noche sus puertas el viejo club yumurino, anticipándose a su gran fiesta del 31 de diciembre, porque no podía honrarse la memoria de la gran escritora cubana, autora del libro «Aquellos Tiempos», en otro lugar que esa casa que fué de sus mayores, y que fué índice de la distinción del ayer de la Atenas, como lo es hoy de la crema de este siglo XX.

En dicha fiesta, que tendrá el más puro carácter cultural, hablarán el gran Medardo Vitier y la ilustre poetisa Gabriela Mistral, recitando la señorita Casals, que va a ser para todos una verdadera revelación.

De abolengo de poetas, de encumbrado nombre en el campo de nuestra intelectualidad, la señorita Casals, será a no dudarlo, otro laurel que sume a su corona esta lánguida ciudad, cuna de Milanés, Plácido, Heredia, Otero, Acosta, Macau, Lovio y Llés.

Volveré a hablar con detalles de ese gran acontecimiento cultural del día 4 de diciembre.

EN LA MILAGROSA

Las fiestas del 13 y el 14.

Con motivo de las elecciones para renovación de la directiva de las antiguas alumnas, se ha combinado un programa que consta de los siguientes números:

Día 13, a las ocho, Misa solemne, en la que oficiará el Ilustrísimo señor Arzobispo Monseñor Martín Villaverde; desayuno después para las comulgantes.

A las diez Junta General de elecciones.

A las tres, lunch en el colegio para las socias.

Día 14, Misa de Difuntos por las profesoras y ex alumnas fallecidas, a las 8 a. m. y a las 9 toma de posesión de la nueva directiva.

Preside actualmente esa asociación de las Antiguas Alumnas, la señora Lola Rodríguez viuda de Argüelles, quien por los clamorosos éxitos que se ha anotado en el cargo, será reelecta para un nuevo período.

Concurren en la joven dama tantos y tantos favorables requisitos en torno a su personalidad, por que es joven, rica, católica ferviente, activísima y entusiasta, que consideramos un acierto notable esa su reelección.

SUSY CANDELARIO

Se ausentó ayer de Matanzas, para disfrutar de una temporada en Cruces en la residencia de los esposos Gorris-Caraballo, la gentil mademoiselle, que es una de las más celebradas figuras de nuestros salones.

Permanecerá allí Susy Candelario hasta que se resuelva el problema estudiantil y pueda retornar a las aulas del primer centro docente.

Au revoir lindísima.

LA ULTIMA NOTA

Para decir que dejo para mañana interesantes temas que no pueden tener cabida hoy en esta correspondencia por falta material de espacio.

Algunos de ellos, de actualidad grandísima.

Manolo JARQUIN.

EVIAN CACHAT

Exija siempre el Agua de EVIAN-CACHAT y no se contente de pedir solamente Agua de EVIAN

Solo el Manantial CACHAT está prescrito por el Cuerpo médico francés

Rehuse toda substitución

VITI

CAMISAS QUE FASCINAN.

Hígado y Riñones

el remedio universalmente reconocido y empleado es

SALES KRUSCHEN

Kruschen contiene las sales que son de vital importancia para su organismo. Kruschen estimula de una manera suave y natural la actividad de los órganos internos. Algunas de las sales que integra Kruschen disuelven los depósitos dolorosos de ácido úrico; en tanto que otras hacen que las substancias tóxicas ya disueltas se eliminen por los conductos naturales. Kruschen lo toman millones de personas en todas partes del mundo. Compre Ud. hoy mismo un frasco y principie desde mañana con la pequeña dosis diaria de estas Sales saludables. Muy pronto se sentirá Ud. mejor que nunca. Sales Kruschen—todas farmacias y droguerías —Peso 0.50 y 0.75 el frasco.

CRONICA HABANERA

BODA EN NEW YORK

El pasado día 3 de noviembre se celebró en Nueva York, en la Iglesia de Ntra. Sra. de la Encarnación, la boda de la bella Srta. Ondina Díaz Clark con el joven Manolo del Pino, alii residente.

Fueron padrinos del acto, el Sr. Oscar Díaz Ramos padre de la novia y la señora Carmela Hernández viuda de del Pino, madre del novio.

Una representación selecta de la colonia cubana y distinguidos elementos de la sociedad norteamericana presenció el simpático enlace.

LA FIESTA DE LOS CIEGOS.—Continúan con gran entusiasmo los preparativos para la fiesta de los ciegos, esa grandiosa fiesta que a beneficio de la Fundación Varona Suárez organiza el Club de los Leones de la Habana.

Como es sabido se celebrará el día tres de diciembre, en todos los salones y jardines del Hotel Nacional.

Y constituirá a no dudarlo el acontecimiento más destacado de la temporada invernal.

Muchos alicientes rodearán la fiesta.

Entre los principales cuéntase el concurso de belleza que al igual que el año pasado será el clou de la noche.

En este concurso, del que participarán las más lindas muchachas de la Habana, estarán representados nuestros clubs y principales sociedades.

Según los proyectos que tiene el ingeniero Gustavo Botet, encargado con la alta dama Mina Pérez Chaumont viuda de Walsh de este número de la fiesta, las muchachas que participen en el concurso desfilarán entre luces por una pasarela que se situará en la piscina, ofreciendo todo ello un espectáculo inigualable, de belleza, alegría y elegancia.

Otro de los grandes éxitos del festival lo es sin duda la rifa del billete de cien pesos cuya comisión directora está dividida en veinte secciones, cada una de las cuales tiene al frente una señora o señorita de nuestra sociedad.

La Comisión de Programa, a cuyo frente actúa con celo y actividad la bella señora Leonor Soliño de Aristigueta, ya está visitando nuestros establecimientos en demanda de anuncios.

En fin, que cada una de las comisiones designadas por los principales directores de la fiesta, la bondadosa dama Emma Cabrera de Giménez Lanier y el doctor Ramito Collazo, trabajan con febril actividad en sus respectivas encomiendas para alcanzar el mayor éxito en el noble fin que los inspira.

El gran número de solicitudes de entradas para el baile y de informaciones interesados sobre el festival, han hecho necesaria la instalación de una oficina en el Departamento 312 del Edificio Abreu, con el teléfono M-7656.

Será un éxito.

CICLO DE CONFERENCIAS.—La Sociedad Cubana de Biología y de Medicina Tropical «Carlos Finlay» ha organizado un ciclo de conferencias, las cuales estarán a cargo de profesionales especializados en la materia.

La primera conferencia será mañana jueves, a las nueve de la noche, en los salones de la Academia de Ciencias, situada en la calle Cuba número 84-A.

Estará a cargo del doctor Rogelio Arenas Martorell.

Y versará sobre «La Vacunación en la Profiláxis de la Rabia».

EL BATACLAN UNIVERSITARIO.—El Bataclán Universitario, ese simpático conjunto artístico integrado por estudiantes de la Universidad Nacional, celebrará una gran función en el Teatro Auditorium, el próximo día dos de diciembre a las nueve de la noche.

Nuestro querido compañero en la crónica, José Antonio Fernández Blanco, el popular «Sellitre», actuará de maestro de ceremonias en esta fiesta que resultará brillantísima.

Las entradas ya están a la venta en nuestros principales establecimientos, principalmente «El Encanto», «La Filosofía»...

CASINO OESPAÑOL.—El pasado domingo 6, en su regio Palacio social de Prado y Animas, ofreció el prestigioso Casino Español de la Habana, que preside el distinguido «clubman» señor Bernardo Pardias, la primera fiesta de la Temporada Invernal.

Un Te bailable, de 6 a 9 p. m., que fué amenizado por la afamada Orquesta Nacional, del profesor Manolo Bofill, que estuvo admirable en su cometido, y por ello fue muy celebrada.

Esta fiesta es de la serie acordada, para la referida Temporada Invernal, por la Comisión de la Casa, que preside el cumplido caballero señor Gerardo Andreu.

Muy numerosa y selecta la concurrencia, de la cual recordamos los siguientes «parties».

El «party» del Presidente social señor Bernardo Pardias y su distinguida esposa Sabina Echeguren; donde estaban: señora Julia Mayo de Mayo, Amalia Mendizábal de Moreira, Victoria R. de Agra, Margot Pardias, Rosita Mayo y Gustavo Mustelier, Esther Pardias y Lorenzo Cape, Teresa Agra y Juan Moreira.

Lolita Mayo y Manolo Fernández, Clemens Cuervo y Miguel Fernández, Laurita Moreira y Ramón Cuervo.

El doctor Andrés Blanco, con su esposa Berta Obana.

Doctor Alberto Gómez Miguel y señora Patria Grave de Peralta, Mercy Gómez y R. Espín.

El señor Ramiro Sardiñas y su esposa Sarita Linares.

Las señoritas Etela Ibáñez y Mercedes Martínez.

Carmencina Menéndez y José A. Martínez, Gloria Santa Cruz y Octavio Martínez.

El señor Pepe Ullastres y señora Antonia Camps.

Señor Esteban Matas y Cloty Jiménez de Matas, Paquita Flores y David González Cacheiro.

Señor Alberto Alvarez Rosell y Lolita de Villiers.

Señor José M. García y señora Margot de Castro, Teresita de Castro y Joaquín Recio.

Dos matrimonios jóvenes: Luis Avello y Sylvia Bataller y Arturo Muñoz y Bertica Galletti.

Señora Susana de la Rionda de Montagú, Zoila de la Rionda y Juanito Montagú, Terina de la Rionda y Ramón Barreras.

Los esposos señor Celestino González, de la Directiva del club, y señora Amada de la Fuente, con sus hijos Aníbal Pérez Ferreiro y señora Amadita González Lafuente.

Nena Guilló, Elenita Alvarez y Rodolfo San Martín.

Doctor Ramón González Barrios y María Rodríguez, Antoñica Ruiz y M. Morín.

Señor José Alvarez Núñez y su esposa Anita Ruiz de la Torre y Vicente Llarena y Carmina Hernández.

Señor Pedro Pablo Pérez Hierro y su esposa Mercy Heria, Evelio Gil y Rosita Fernández Nespral, y el señor Humberto Dovo.

Señora Gloria Cuervo de Moro, Encarnación Pereira de Lazcano, América Morán de Rey.

Señor Juan Larcada y Herminia Naranjo.

Gustavito Rodríguez Bacardí y «Teté» Gispert.

Dos matrimonios: Claudio Hernández y Elsa Rosende y Néstor Cardero y «Yeya» Rosende.

Señor Salvador Soler y Dolores Iturmendi, Lolita Soler, Salvador Soler e Iturmendi.

Señor Francisco Ramos Izquierdo y Blanquita Pagola, Lourdes Ramos Izquierdo y Jorge Menéndez.

Señor Mario Belmonte y señora

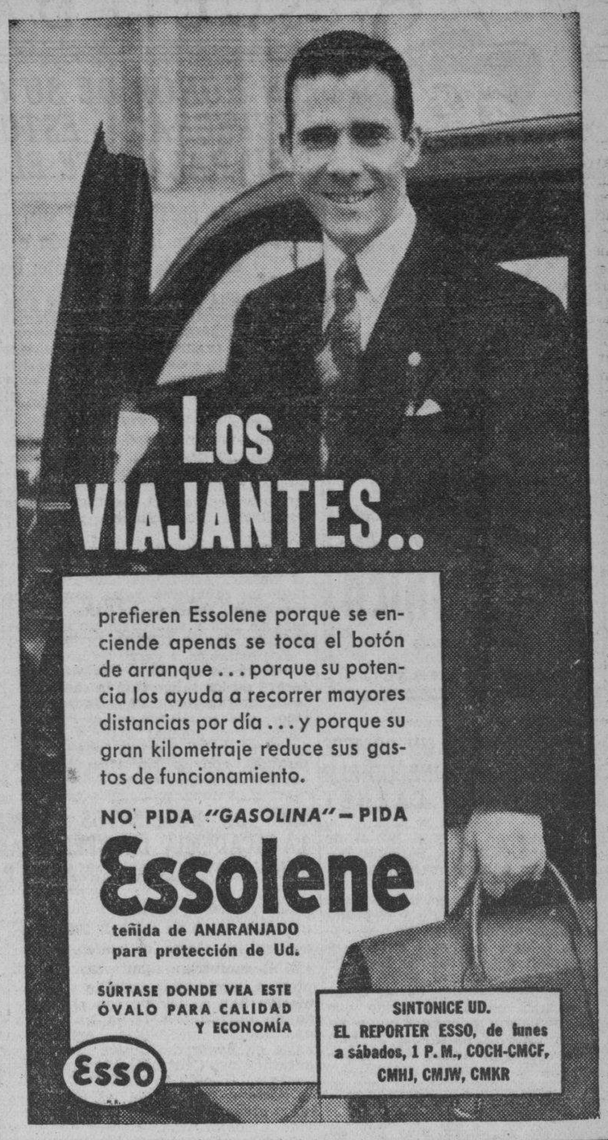

EL JAPON ANUNCIA QUE HA EXTENDIDO LA GUERRA A LA REGION MAS OCCIDENTAL

TOKIO, noviembre 8. (Martes).—El gobierno japonés anunció hoy la extensión de las hostilidades a las provincias más occidentales de la China propia.

Todas las Embajadas y Legaciones de Tokio recibieron hoy una circular en la que se les comunica que la zona de las hostilidades se ha extendido a una línea que corre desde Yunnan la provincia más al sudeste, colindante con la Indochina francesa y la Bermania inglesa, hacia el norte por la provincia de Szechwan hasta Kansu, la provincia más al noroeste que tiene límites con el Tibet y la Mongolia Exterior.

EL GABINETE NACIONAL DE IDENTIFICACION HA SIDO TRASPASADO A JUSTICIA

El doctor Augusto Saladrigas, Secretario de Justicia refrendó ayer el decreto presidencial por el que se dispone que el Gabinete Nacional de Identificación, que hasta ahora dependía de la Secretaría de Gobernación, pase a formar parte de la de Justicia, al igual que el Laboratorio de Química Legal.

Posiblemente, en la Gaceta Oficial del día de hoy se insertará el aludido decreto, pudiéndose conocer entonces los fundamentos que se han tenido en cuenta para que el Gabinete y el Laboratorio citados dependan en lo adelante de la Secretaría de Justicia.

Edith Covani, Eithel Belmonte y Carlos Calonje Jr., «Vi» «Aidecca y Juanito Soler.

En una mesita: Nena Noval y «Tony» Cernuda.

Gloria Moro y Homero de la Osa, Lolita Rey y Mario de la Osa.

Julieta López y Raúl Rodríguez, «Grace» Gálvez y J. M. Valdés.

Señora Buena G. de Pichardo, «Yoska» Pichardo y Juan Talavera, Olguita Hinze y Humberto Luis de Sena.

Señor Roberto Allen y María Antonieta Abello, María Antonia Abello y Eddy Daumy Jr.

Carmen Busto y Manolo Asper, Hortensia Asper y Antonio Busto.

Macusa Menéndez y Aldo Zervigon, Lydia Lazcano y Oscarin del Valle.

El doctor Pepito Santalla y su esposa Lili Rodríguez Gispert, señor Francisco Moré y Víctor M. Sánchez Toledo, Director y Cronista Social de la Revista Organo Oficial del Casino.

Señor José Méndez con su esposa «Fechú» Fernández, señorita «Pilín» Fernández y R. V. Lara.

Lorenzo Estévez y señora Mola Basarrate.

Señor Juan Roca y señora Elisa Cedeño.

Señora Trinidad Pico de Cernuda, Alejandrina Ablanedo, Mary Cernuda y N. García.

Señora Eugenia Mazarredo de Alvarez, Carmita Alvarez y Pedro Echenique.

Rodulfo Mazorra y Lourdes Granados.

Sr. José García Loyola y Josefina Calvo, Ramona García de Acebo, Carmelina Calvo de Sánchez Roig, Carmelina Sánchez Roig.

Señor Manuel Fernández Ceijido, señora Inés Hurlé, María Paz Hurlé Velazco.

Señor Manuel Gómez y señora Magdalena Espín, Carmita Posse y el doctor José M. Espín Garriga.

Señora Herminia Campanería viuda de Montalvo, Olguita Montalvo y Javier Caballero.

Señora María Bellas de Prado, Mary del Prado y Gorgonio Obregón y los jóvenes recién casados señor Miguel del Prado y Gloria de la Torre.

Doctor Mancho Yáñez y Elena Cristofol, Solita G. Romero y Manolo Coto.

El señor Francisco Lorenzo y señora Angela García, señora Teodora de Aldecocea, Carmita Lorenzo y Oscar Rivas, «Cloty» Rodríguez y Alberto Naon, Dinky» Pantoja y el Dr. Paco L. Rodríguez.

Señora Rita Pintado de Secades, Blanquita Secades y Pío Sánchez, Susanita Sánchez y doctor Andrés Barca.

Señor José Pardo y señora Olvido Menéndez.

La señora María R. viuda de Bulnes y la señorita Victoria Bulnes.

El doctor Vicente Fernández de la Vega y señora Charito» Mariño.

El doctor Manuel Mellado y señora Mercedes del Cueto.

Un «party» muy simpático: Nenita Hierro y Santos Cubría; «Pechecha» Rodríguez y Benigno Ferreiro, Conchita López y Paco Moré, Sylvia O-Bourke y Albertico Sardiñas, Rosita Malet y M. Saavedra, Héctor Rodríguez Bravo, Paco Díaz.

Rosita Alvarez Alonso y Pierre Gutiérrez Balmaseda.

Señora Enriqueta Hernández Cartaya viuda de Mazón, Gloria Grass y Enrique Mazón, Aurelia Lavín y Manolo Rodríguez, «Nona» Mazón y doctor Ramiro Alvarez Fuentes.

María Gil y doctor E. Baró, Isa Gou y Mongo Brodermann.

Y otros muchos.

POLO NOCTURNO.—Al fin esta noche ha de verificarse en el Campo Cerveza Polar, el tan esperado programa de Polo Nocturno, en que han de enfrentarse los equipos del Polo Club y el Regimiento 6.

Las condiciones en que se encuentra la contienda, permiten esperar que el duelo entre ambos equipos ha de alcanzar proporciones extraordinarias, puesto que a más de la rivalidad extraordinaria que entre ambos existe, la situación en que se encuentra la contienda, le presta mayores incentivos a este choque.

Uno de los jugadores que más fanáticos ha de llevar esta noche al Campo Cerveza Polar, es sin duda alguna el Mayor Pérez Ortega, attaché de la Embajada Mejicana, el que se batirá en el otro turno del programa, portando los colores del Habana Yacht Club, con los marqueses del Vedado Tennis, que esperan una reacción brillante.

Luis DE POSADA.

FABRICA DE SABANAS CUBA 81 MODERNO 565 Esq. a SOL

Sábanas medio cameras	$0.35
Sábanas cameras, sin empate	$0.50
Sábanas de Warandol, fino	$0.60
Sábanas cameras de Warandol catalán	0.85
Sábanas tramadas de unión, cameras, imperiales, garantizadas	$1.10

REBAJA ESPECIAL

Warandol de hilo legítimo, para sábanas cameras, la vara	0.85
Surtido en colores firmes	$1.00
Sábanas de Warandol de hilo puro, cameras, buenas	$2.25

Hasta principios del presente siglo los Médicos hacían el diagnóstico de las distintas enfermedades que aquejan al género humano, valiéndose simplemente de los síntomas clínicos del enfermo y basándose para ello en la propia experiencia. Esto era el llamado «ojo clínico» de los Médicos de otro tiempo. Hoy día, la ciencia médica ha adelantado mucho; son tantos los distintos medios de que se vale un médico moderno para realizar sus diagnósticos con precisión (Rayos X, Análisis Químicos de Sangre, etc.) que las enfermedades pueden diagnosticarse precozmente, en época aún, en que el propio enfermo no se siente mal. Esto demuestra que la Medicina del porvenir será puramente preventiva. La Medicina curativa llegará a desaparecer junto con las enfermedades, para darle enorme importancia a la prevención de las afecciones del hombre. Y en la práctica ello es cierto. Ya lo dice el viejo proverbio: «más vale precaver que tener que lamentar».

En efecto, si Ud. necesita viajar, visitar una comarca donde reine el paludismo, no hay mejor manera de protegerse contra esta temible enfermedad que tomar el QUINIUM LABARRAQUE, preparado moderno que contiene en un vino de Málaga purísimo, todos los alcaloides, especialmente la quinina, de la mejor corteza de quina amarilla. En la ciudad, el QUINIUM LABARRAQUE, tomado antes de las comidas, despertará su apetito, aumentará sus fuerzas y mejorará sus procesos digestivos. Es un verdadero tónico de las funciones orgánicas. Tomando el QUINIUM LABARRAQUE cumple Ud. con el ideal de la Medicina preventiva.

QUINIUM LABARRAQUE

de venta en todas las farmacias

Distribuidor exclusivo:

Apartado 2143 — Habana.

M.E.C.D. 2016

"El" estómago
es el manantial
de alegría de la vida"
Cuídelo usted,
con una buena alimentación
y algunas cucharadas de
DIGESTÓNICO
del Dr. Vicente
VENTA EN FARMACIAS

HACE RESALTAR UN COMITE CANARIO LA INELUDIBLE NECESIDAD DEL CARNET

El «Comité de Defensa Social de la Asociación Canaria», teniendo noticias de que para la asistencia a la Asamblea Magna de Socios que deberá celebrarse en los salones de la Asociación Canaria de Prado y Neptuno el próximo domingo, 13 de los corrientes, a las 5 p.m será exigida la presentación del carnet de identificación y el recibo social, se ha apresurado a llamar la atención de todos los asociados de la institución que desean concurrir a tomar parte en los importantes debates que se han de trazar sobre el futuro desenvolvimiento de la sociedad, se provean de su correspondiente carnet, con la debida anticipación para los fines indicados.

El Comité se ofrece muy gustoso para todo lo relacionado con esas gestiones, a cuyo efecto cualquier asociado que no tuviere ese documento, puede pasar por sus oficinas, Manzana de Gómez 550, con dos retratos; y el Comité se encargará de gestionar la extensión de su carnet. Asimismo para cualquier informe, con gusto será atendido por el teléfono A-8346.

ROBERTO BARRO GONZALEZ

En el día de hoy cumple tres años de edad, Robertico Barro González, hijo amantísimo de los esposos Antonia González de Barro y de Antonio Barro, socios ambos de «Hijos del Ayuntamiento de Capela».

El señor Barro es secretario de la Sección de Propaganda, y a su vez administrador del «Boletín Oficial de la Corporación Nacional de Propietarios y Sub-Arrendadores», y secretario también de la Sección de Propaganda de dicha Corporación.

Nuestra felicitación a Robertico y a sus padres.

FARMACIA
DROGUERIA DE "JOHNSON"
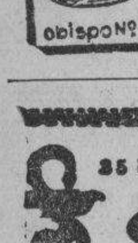
DE TURNO LOS LUNES
obispo Nº 30 TELEFONO-A-2129.

LA MAYOR
35 EDIFICIOS
700 EMPLEADOS
SARRÁ
DROGUERIA
A-8026 A-3641
ABIERTA TODOS LOS DIAS
TODA LA NOCHE LOS MARTES

FARMACIAS DE TURNO HOY MIERCOLES

DESDE BAHIA A PASEO DE MARTI (PRADO)

Calle y Núm.	Teléfs.
Habana No. 112	A-8778
Inquisidor No. 1	A-6413
Luz y San Ignacio	M-6677
O-Reilly No. 11, por Cuba	A-7544
Villegas No. 33	M-4030
Paula 64	M-2866
DE PASEO DE MARTI (PRADO) A PADRE VARELA (BELASCOAIN)	
Carmen y Tenerife	M-5121
San Lázaro y Campanario	M-4486
Reina No. 107	M-4188
Escobar No. 48	U-6813
Consulado y Trocadero	M-5052
San Rafael No. 37	M-5588
Suárez y Apodaca	M-5190
Amistad y San José	A-6663
San José y Gervasio	U-3030
Neptuno y Manrique	M-4160
Neptuno 17	A-6566
DE P. VARELA (BELASCOAIN) A AVE. DE MENOCAL (INFANTA)	
Carlos III e Infanta	U-6808
Carlos III No. 8	U-2195
Castillo y Santa Rosa	M-4655
San Rafael 172	U-7077
Belascoaín 126 A y B	M-7551
Neptuno y Oquendo	U-6924
VEDADO	
Calzada 84, entre A y B	F-6271
9 e I	F-6161
Línea 1206	F-404
23 y G	F-6119
D, entre 19 y 21	F-6292
VIBORA	
Jesús del Monte 695	I-7678
San Francisco y Buenavista	I-7518
JESUS DEL MONTE Y SANTOS SUAREZ	
Juan Delgado y Lacret	I-7755
Rodríguez y Dolores	I-7613
Santos Suárez 10	I-7332
LUYANO	
Santa Ana y Cueto	X-1111
J. Alonso E. Infanzón	X-2371
Herrera y Justicia	X-1936
CERRO	
Cerro y Auditor	M-4010
Calzada del Cerro 895	I-7486
Palatino y Atocha	I-7719
Calzada del Cerro 527	M-9768

Este grupo deberá prestar servicio público todo el día y la noche de los domingos siguientes: Enero 16, Febrero 27, Abril 10, Mayo 22, Julio 3, Agosto 14, Septiembre 25, Noviembre 6 y Diciembre 18.

Estos turnos han sido acordados en cumplimiento de lo dispuesto en el Artículo VI del Decreto-Ley 2604 de 7 de Noviembre de 1934.

SOCIEDADES ESPAÑOLAS

EN HONOR DE SU COMITE FEMENINO CELEBRARA ESTUPENDA FIESTA EN SU PALACETE EL C. DE FERRETEROS

El sábado próximo lucirá sus mejores galas, toda vez que permanecen la decoración e iluminación de la regia verbena efectuada últimamente. Los kioscos, a cargo de lindas damas

Todo está dispuesto ya para el gran baile-homenaje al Comité de Damas del floreciente Club de Ferreteros.

Será el próximo sábado 12 del que cursa, en la sede del club, Cerro No. 1257, la que lucirá esa noche la misma decoración e iluminación que tuvo en la reciente Verbena y que fué tan celebrada.

Han organizado este homenaje las Comisiones de Fiestas y de la Casa, que presiden los amables amigos señores Dionisio Castro y Urcelino Rodríguez, secundados por sus activos secretarios, José Piñeiro y Manolo Gómez.

Fiesta gratis para los socios del club, y los que no lo son abonarán, si desean asistir, la cuota de un peso los caballeros y las damas por invitación. De éstas se han expedido más de 1500 y siguen siendo muy solicitadas por el teléfono A-9815.

Los bailables, a cargo de la afamada orquesta de Neno González, que tocará en los salones de la casa-club; la magnífica orquesta «Havana-Casino», que se situará en el Floor de Basket y el popular Septeto Casino, que irá en la glorieta sita en los jardines, con su sin rival pianista «El Diablo Rojo», en su Baby Piano.

Muchos alicientes tendrá ésta fiesta homenaje.

Habrá un kiosco de gitanas, donde se dirá la «buenaventura» al que lo desee.

El kiosco español será servido por las distinguidas damas Dulce María Yáñez de Feito; Josefina Alonso de Calvo Vizoso; Balbina Fernández de Carmona; «Mina» F. de Vives y la señora de Alvarez. Allí habrá chocolate con churros, Manzanilla, etc.

El kiosco cubano lo servirán las conocidas señoras «Nena» Feito de Cabezón, Otilia García de Rodríguez, Rosita Luelmo de Campano y las señoras de Calvo y de Grimon.

En este kiosco se expenderán tamales, ron, sanwiches, café, etc.

Al frente del kiosco de «Malti-Kola» estará la distinguida señora María del Carmen Alonso de Abela.

La Comisión de Propaganda del Comité de Damas la forman las siguientes bellísims señoritas: «Mary» Yáñez, Rosita y Luisita Suárez, Matilde Capín, Pura y Palmira Cid; Olga Calleja; Adolfina Sánchez y Nena Badía. Dicha Comisión coopera al mejor resultado del homenaje, conjuntamente con las Comisiones de Fiestas y de la Casa.

Título y almuerzo en honor del admirado Benjamín Menéndez

Cumpliendo un acuerdo tomado en junta general, ayer entregó el «Centro Asturiano» el título de Socio de Mérito a don Benjamín Menéndez, uno de los elementos más prestigiosos de la colonia astur y a la vez figura destacada en los centros tabacaleros capitalinos.

El acto de entrega se efectuó en el establecimiento del señor Menéndez, sito en la calle Amistad esquina a Barcelona. Luego se le ofreció un almuerzo en el restaurant «La Reguladora», al que concurrieron, en representación del Centro, su presidente, don Maximino García Alvarez; el vicepresidente primero don Manuel García Menéndez; el vice segundo, señor Salvador Díaz Rodríguez; el tesorero, señor Manuel Fernández; el secretario señor Manuel Calvo García; y como invitado especial, don Faustino Grana, candidato a la Presidencia del Centro por el Partido Progresista.

A la hora de los postres hicieron uso de la palabra el presidente general del Centro, señor Maximino García Alvarez, y otros caballeros, quienes destacaron las grandes cualidades del nuevo Socio de Mérito. El homenajeado dió las gracias más sentidas —con la estupenda campechanía asturiana que le caracteriza —y reiteró su propósito de seguir mereciendo los honores que le confiere el glorioso «Centro Asturiano de La Habana».

La Casa de Asturias, al honrar a Benjamín se ha honrado a sí misma.

MAS DE DOSCIENTOS ALUMNOS CUENTA ACTUALMENTE LA ACADEMIA DE BELLAS ARTES DEL CENTRO GALLEGO. MUCHOS DE ELLOS TOMARAN PARTE EN PROXIMO HOMENAJE

Los primeros meses del curso actual, que arroja un total de 206 alumnos en las clases de solfeo, piano, violín, mandolina guitarra, dibujo, pintura, modelado y vaciado y declamación han coincidido con el acuerdo de celebrar en fecha no lejana una función necrológica extraordinaria en honor del ilustre escritor e iniciador del Centro Gallego, recientemente fallecido en Madrid, D. Waldo Alvarez Insúa y de los fundadores y socios en general que han pasado a mejor vida.

Esto bastó para que las organizaciones artísticas de la Sección de Bellas Artes hayan entrado en plena actividad, preparándose para demostrar, una vez más, lo mucho que valen, pues no debe olvidarse que es imprescindible estimular y alentar el entusiasmo de esos jóvenes que sienten vocación por la música y la declamación si se quiere tener unos conjuntos artísticos que en todo momento respondan a la finalidad para que fué creada la Sección de Bellas Artes, que no ha sido otra que mantener en ese orden las gloriosas tradiciones del Centro Gallego desde su advenimiento a la vida colectiva. Para limitarse la Sección, exclusivamente, a la enseñanza de las asignaturas que le conciernen, no hiciera falta su creación, pues éstas hubieran continuado adscritas a la Sección de Instrucción, hoy de Cultura.

Y ese estímulo y ese aliento puede prestárseles sin erogaciones apreciables. Basta con darles a esos jovenes las oportunidades que necesitan para que no se malogre su pacientisimo trabajo y puedan demostrar en público sus aptitudes artísticas y recibir el aplauso merecido, con lo cual irán ganando también los socios del Centro Gallego que disfrutarán con sus familias de un recreo culto y honesto.

EL ENTRONIZAMIENTO DE LA INSANIA PARTIDARISTA NO SERA PERMITIDO POR «AFIRMACON» EN EL C. GALLEGO

Vázquez Ferro, el conocido y semiterrible secretario de «Afirmación Gallega», dice hoy lo siguiente:

«Una dmostración más de las simpatías con que cuenta entre los asociados del Centro Gallego el partido de gobierno «Afirmacion Gallega», por su insuperable actuación al frente de la sociedad, ha sido la constitución de su Comité del Barrio de Las Cañas, en Infanta No. 408, en el que reinó verdadero entusiasmo, pues no hay socio que no reconozca que la «Quinta nunca estuvo mejor atendida, ni la institución mejor administrada.

«El cuidado de nuestros enfermos, a quienes jamás se le escatiman los patentes por caros que sean, aún exponiéndonos a las críticas de la oposición, la instalación de nuevos y costosos aparatos, el establecimiento del servicio médico a domicilio, convertido en hermosa realidad gracias al interés que en ello puso «Afirmación Gallega»; la enorme disminución de la deuda hipotecaria y, en fin, tantas mejoras, sólo posibles como consecuencia de haber elevado el nivel económico de la sociedad, han convencido a los socios de que nadie mejor que el actual gobierno debe seguirla gobernando.

«Este ha sido el factor decisivo en la constitución del Comité, cuya Directiva damos a continuación:

«Presidente, Antonio Varela Ramos; vice, Manuel González Rodríguez; 2do. vice, José González Muiño; secretario José González Rodríguez; vice, Nicolás Varela Varela; tesorero, Fernando Rodríguez Sanchez; vice, Amador Cao Carballeira; vocales: Balbino Gonzalez Gómez, Antonio Vilariño Coto, Faustino Seijo Hermida, Benito Castro, Manuel González Murado, Delfín Iglesias Santos Aquilino Iglesias Lovelle Antonio González Balboa Ramón Rodríguez Susavila ,Angel González Balboa, Ramón Rodríguez Susavila, Angel Gozález Balboa, Joaquín Ares Torres, Jesús Fernández Fernández, Cándido Altonio Alvarez, Marcelino Vázquez López, Juan Seijo García, Alejandro Fernández Fernández y José Fernánde Fernández.

«Felicitamos al señor Varela Ramos, presidente y delegado organizador, así como a todos los que integran el Comité referido, por su actuación entusiasta, demostrativa de su amor al Centro Gallego, porque estamos seguros de que lucharán con denuedo por el triunfo de Afirmación Gallega», que es garantía de que la sociedad no ha de ser entregada a la insania partidarista, ni a la orgía del desorden, sino que ha de seguir, como hasta ahora, defendiendo a todos los gallegos, cumpliendo su sagrada misión de cuidar con esmero a sus enfermos y de redimir al Centro del peso enorme de su deuda hipotecaria. Porque sus hechos lo demuestran».

LOS SECTORES DE PROPAGANDA Y RECLAMACIONES VIENEN REALIZANDO LABOR CONSTRUCTIVA EN EL CENTRO ASTUR

Ultimamente celebraron su reunión mensual en el Centro Asturiano las Comisiones de Reclamaciones y Estadística de la Sección de Propaganda, a fin de resolver los asuntos de trámite sometidos a la investigación y consideración de las mismas.

La importancia de la Comisión de Reclamaciones radica en que la misma debe estudiar, para su informe a la Sección, todas aquellas reclamaciones en relación con cuotas atrasadas, recibos con cargo a algún fondo social, fechas de nacimiento variadas, etc., inquiriendo sobre la certeza de los argumentos en que se fundamentan las solicitudes y resolviendo los asuntos con alteza de miras.

La Comisión de Estadística estudia la marcha de la Sociedad a través del incremento de las listas sociales, mediante balances comparativos, a fin de que los organismos superiores determinen en cada caso los medios para lograr un aumento de socios o para mantener la ascendencia de los que se inscriben.

Luego estos informes van a la Sección de Propaganda, donde se les da otra revisión general. La Sección de Propaganda, presidida en la actualidad por el señor Paulino Canto y con la vicepresidencia del señor Paulino Arredondo Elvira, viene afrontando los problemas del Centro Asturiano en relación con la órbita de acción de su Sección, con un sentido de equidad tan palmario, que sólo encuentra plácemes. De ahí que los colaboradores de ellos en Propaganda, laboren con tanto calor. Todo lo que de Propaganda depende, tanto en lo que a publicidad de los méritos sociales se refiere como a los asuntos propios de los socios radicados en el Interior, o a los que presentan solicitudes de diversa índole y de trámite por la misma.

El Centro Asturiano se engrandece, precisamente, por el interés en servir a los socios, emanado de los que rigen los destinos sociales.

LA UNIDAD Y LA ARMONIA ES CARACTERISTICA EN TODO TRABAJO QUE SE REALIZA EN LA QUINTA DE DEPENDIENTES

El servicio de especialidades está cubierto en el gran sanatorio de la «Asociación de Dependientes del Comercio» con profesionales cuya eficiencia son los enfermos que a ellos se confían, los primeros en proclamar. A cada rama de la medicina corresponde, en la quinta de Dependientes, un médico especializado en ella. De ahí la unidad y la armonía en la obra de esta institución sanitaria. Y como en todo sanatorio bien organizado la cirugía es parte prinpalíísima pues mediante ella se salva la vida de cientos de enfermos, las salas de operaciones de «La Purísima Concepción, registran, dado el número crecido de enfermos que la misma atiende, un trabajo intenso.

Bastará una cifra. En un mes fueron intervenidos 217 enfermos, mediante los doctores Rogelio Stincer, Víctor Fajardo, Nicasio Gálvez, Manuel López Valdés y Salvador Miralles. El porcentaje de curados es elevadísimo. Ninguno de los operados falleció.

Servicios de esta naturaleza y de tan grande trascendencia para el asociado representa un bien que no se apreciará en su cabal significación sino cuando se recibe en la propia carne urgida de su llegada.

VERBENA Y MATINEE EN LA CASA DE CASTILLA

Grandioso éxito obtuvieron en el Centro Cstellano los muchachos del Liceo de la Habana, en la hermosa matinée que celebraron el último domingo, donde cientos de bailadores disfrutaron de una de las mejores fiestas hasta ahora celebradas.

Para este domingo proximo tienen señalada otra sugestiva matinée, para la cual han adquirido los servicios del conocido jazz band «Continental», la orquesta de Cheo Belén Puig y el Típico Habana.

No olviden los bailadores que el próximo sábado se llevará a efecto la fantástica verbena «Una noche de Otoño», donde reinará la alegría y diversión. Será presentado un regio show, estando los bailables a cargo del jazz band Los Melódicos, Antonio Ma. Cruz, La Gloria Matancera y el Quinteto Tomé.

Valiosos obsequios serán distribuídos entre los concurrentes.

UNA CONFERENCIA EL DIA 12

El próximo sábado, día 12, se llevará a efecto la tercera conferencia del ciclo acordado por la Junta Directiva del Club Galbán Lobo, la que estará a cargo del distinguido orador doctor Eduardo de la Torre, ex-director de la Escuela Profesional de Comercio de La Habana, quien disertará sobre un tema de verdadera importancia.

Finalizado tan brillante acto, se dará comienzo a un espléndido baile que será amenizado por una reputada orquesta.

Este club se halla en O-Reilly 14.

ACTOS PARA HOY

CLUB RIBADESELLA: Toma de posesión de la nueva Directiva a las ocho y media de la noche en el palacio del Centro Asturiano. El secretario general señor Ezequiel Martínez ruega la asistencia de todos los socios.

CLUB LUARQUES: Junta de la Sección de Propaganda por la noche en el Centro Asturiano. Cita el señor José Pérez García.

CLUB GRANDALES: Junta de Directiva y general de asociados a las ocho y media p.m. en el Centro Asturiano. Cita el señor Serafín Rey.

CLUB CABRANENSE: Junta de Propaganda por la noche en el Centro Asturiano.

CENTRO ASTURIANO DE LA HABANA: Junta de las Comisiones de Enseñanza y Delegaciones del Exterior por la noche en el palacio social.

UNION DE BALEIRA: Junta ordinaria de la Directiva a las ocho y media de la noche en el Centro Gallego, para la cual cita el secretario señor Agustín Morís.

LIGA SANTABALLESA: Junta reglamentaria de la Directiva por la noche en el Centro Gallego. Cita el señor M. González Castro.

FIESTAS PROXIMAS

SALONES DEL CENTRO CASTELLANO: Gran verbena «Noche de Otoño» el sábado, amenizada por los mejores conjuntos. El domingo habrá gran matinée.

CLUB HISPANO - HABANERO: Verbena el sábado en sus propios salones de San Lázaro y Blanco, amenizada por tres conjuntos. El domingo habrá hermosa matinee.

UNION VALLISOLETANA: Banquete de confraternidad social el domingo a la 1 p.m. en el hotel «Bristol», San Rafael y Amistad. Este acto se efectuará dos horas después de bendecido el panteón.

COMITE DE DEFENSA SOCIAL DE LA ENTIDAD CANARIA: Banquete en honor del doctor Leocadio Cabrera el sábado a las nueve p.m. en Prado y San Miguel.

LICEO DE MEDINA: Brillante baile el domingo por la noche en sus amplios salones de 23 esquina a D, Vedado, amenizado por la orquesta de Neno González y el Quinteto Tomé. Los caballeros abonarán sólo 20 centavos.

CLUB DEPORTIVO CARMELO: Magnífica fiesta bailable el domingo por la noche en su esplendida terraza de Línea y 18, Vedado, amenizada por la orquesta Mojica y el Quinteto Barcalés. Los caballeros pagarán 20 centavos.

CLUB ESPAÑOL DE ALMENDARES: Gran baile con motivo de su sexto aniversario, el domingo por la noche en sus salones de 17 esquina a 6, amenizado por la orquesta de Raúl Valdespí, el Quinteto Casal y la Lira Matancera.

CLUB DE FERRETEROS: Brillante verbena en honor de su Comité de Damas el sábado en su palacete de la Calzada del Cerro.

CLUB COVADONGA: Brillante verbena el sábado en sus propios salones de Cerro 1653, amenizada por un aplaudido conjunto.

SOCIEDAD DE PROPIETARIOS DE SANTA AMALIA: Verbena «Recordando el pasado», el día 12 en su local de Santa Amalia 24, amenizada por Hermanos Castro, Cheo Belén Puig y Sonora Matancera.

CENTRO DE INSTRUCCION Y RECREO DE SANTIAGO DE LAS VEGAS: Verbena homenaje a Belisario López el 19, amenizada por el propio Belisario, Havana Casino y Sonora y Gloria Matancera.

CONFECCIONAN PROGRAMA DE GOBIERNO LOS CHICOS ASTURES INDEPENDIENTES

En la última reunión celebrada por el Ejecutivo del Comité Independiente Asturiano, se trataron importantes problemas que afectan de manera directa al socio enfermo, que por esta circunstancia necesita hacer uso de los servicios médicos de la Quinta Covadonga.

Conocen los Independientes la imperiosa necesidad de ampliar ciertos servicios, a fin de que tengan la mayor comodidad, rapidez y horas apropiadas, sobre todo el obrero y el empleado, que tiene que trabajar, pudiendo así asistir al Sanatorio Covadonga después de terminadas sus labores en la seguridad de que sera debidamente atendido, ya que no hay que olvidar que el Centro Asturiano es una institución para amparar al humilde y al enfermo, todo dentro de la mayor humanidad posible.

Se nombró una comisión técnica para confeccionar el programa de gobierno que ha de servir de garantía y confianza al socio que constantemente clama por una atención mejor y un horario de más amplitud, incluyendo la resolución definitiva del embrollado problema de los números de las consultas de los médicos especialistas, tan difícil de resolver por los «grandes gobernantes», y tan fácil como será resuelto este problema por el Partido Independiente, según lo viene pidiendo desde hace más de cuatro años, siendo siempre engañados los socios con ofrecimientos que nunca se cumplen. Los Independientes lo ofrecen y lo cumplirán, si logran el gobierno.

Su lema es: Todo por el Centro Asturiano.

EL TRIUNFO CENTRALISTA ASTUR—SE DIJO ANOCHE—SERA NUESTRA SALVACION

Una demostración formidable de lo que significa el Comité Centralista en el seno de la Casa de Asturias fué la asamblea celebrada anoche en la llamada Zona número 5. El acto se efectuó en Neptuno entre Gervasio y Escobar, concurriendo varios centenares de socios, entre ellos algunas damas y damitas.

Presidieron la asamblea el presidente de la Zona, señor Gabino Fernández, el presidente del Partido Centralista, don Ramiro Alonso; el candidato ta la vicepresidencia primera del Centro, señor Constantitno Junco Sordo; los ex presidentes de la Panera señores JoJsé Martínez Alvarez y Sandalio Cienfuegos; la señora Victoria Martínez de Suárez, ex presidenta del Comité de Damas del Centro; la señora Carmela Suárez Llata de Cao, don Manuel Pérez Tarano y Manuel Blanco.

Huelga suponer que hubo discursos vehementes, aunque generalmente discretos. Los asambleístas—n tanto enardecidos por los **alfilerazos** recientes de toros partidos—hubiesen querido más «leña asturiana», pero en realidad hubo su poquita...

El acto fué abierto con oportunas palabras de salutación y estímulo por el señor Gabino Fernández, agregando que el 11 de diciembre el Centralismo saldrá **por la puerta ancha.**

Le sigue en el uso de la palabra Manuel Fernández y Fernández, quien elogia la campaña política del Centralismo, modelo de decencia y respetuosidad. Da lectura a la relación de quienes integran el Comité número 5. Glosa las críticas acerbas dirigidas por los despechados contra el Partido Centralista. Y afirma que los «tercios de tabaco», ya célebres, han dado al Centro Asturiano la grandeza que tiene actualmente.

Habla a continuación Paquito Inclán, político hábil, inteligente, flemático y un poco terrible. Señala la trascendencia del acto y dice que es preciso **apalastar de una vez** a los osados que pretenden haber descubierto la manera de gobernar al Centro Asturiano, cuando l arealidad es que todo se debe a los grandes hombres del Comité Central. Agrega que los **tercios de tabaco** tiene la virtud de acudir siempre a tiempo para salvar del caos a la Sociedad. Habla de dictadura, incapacidad, secuaces, inflazón de presupuestos, maquiavelismo y rencor ante la grandeza de los Centralistas. Y termina diciendo que sólo ese partido puede salvar al glorioso Centro Asturiano.

Habla luego don Ramiro Alonso. Pide respeto para los adversarios a muchos de los cuales **hay que perdonar.** Dice que el 99 por ciento de lo hecho en el Centro se debe al Centralismo. E invita a la batalla decisiva.

Usa luego de la palabra un buen muchacho de Cudillero: el señor Germán Sande, quien escribe tan bien como habla, o mejor. Esto lo probará en breve con un libro sensacional.

Dice que el partido Centralista subyuga a las personas conscientes, porque sigue una trayectoria eternamente luminosa. Tiene hombres de alma grande. A la vez señala el afán de renovación que hay en la masa social. Comenta algunas arbitrariedades realizadas en la Quinta, agregando que el Centro Astur debe ser un templo de fraternidad. Y termina pidiendo dinamismo amplia, a fin de que al triunfar el Centralismo triunfe la Sociedad, que es de todos.

Hablaron luego (¿cómo analizar sus conceptos, si carecemos de espacio?) los señores Francisco Villaverde, Manuel Pérez Tárano, la señora Victoria Martínez de Suárez, que brilla y resiste como un acero toledano; Eladio sencillo y valiente al mismo tiempo, González: Serafín Albarez, hombre pues pidió el **exterminio de los insectos y parásitos** que pretenden acabar con el Centro Asturiano.

El resumen estuvo a cargo del conceptuoso orador Jesús Martínez. Dice que el 11 de diciembre recibirán ciertos «malandrines» el merecido cas diciendo que el Centralismo no defraudará... Elogia a la prensa y termina dará las esperanzas de la masa social asturiana, puesto que va a eliminar las iniquidades.

SR. ANDRES MONSANTO

Mañana, jueves, estará de días el joven Andrés Monsanto, quien labora intensamente desde hace algún tiempo en la sección de sociedades españolas de «Pueblo».

Teniendo en cuenta las simpatías con que cuenta el fraterno Andresito, huelga suponer que recibirá muchas felicitaciones, a la que unimos la nuestra por anticipado.

LA PRIMERA VERBENA EN EL C. HISPANO-HABANERO

La primera verbena bailable del Club Hispano Habanero tendrá efecto el próximo sábado, día 12, en su nuevo local de Sar Lázaro y Blanco.

«Nace una Estrella», es el título de este gran acto.

A más del decorado que ya tiene el salón, será bellamente engalanado y se ha dispuesto para esa noche una regia iluminación y precioso adorno floral que estará a cargo de un celebrado jardín capitalino.

Música nahora para todos los gustos: los Diplomáticos de Pego, para las piezas americanas y españolas; la orquesta del maestro Mojica, para los melodiosos danzones y danzonetes y el septeto cubano 1927 para los sones.

En la matinée del domingo, al día siguiente, actuará de nuevo la orquesta Casino de la Playa, la del maestro Mojica y la Sonora Matancera. Esa misma música alternará también en la matinée del día 20.

En ambas fiestas los caballeros pagarán solamente el servicio de guardarropía, y las damas y damitas tendrán libre acceso.

TIENE DESENVOLVIMIENTO PROGRESIVO LA SOCIEDAD GALAICA HIJOS DE CAPELA

En el palacio del Centro Gallego celebró junta general la simpática sociedad de «Hijos del Ayuntamiento de Capela», en la que se trataron asuntos de vital importancia para la masa social. Se conoció el informe de la Junta Directiva contentivo de la labor desarrollada en el último trimestre, aprobándose por unanimidad, así como el balance de tesorería, que arroja un crecido saldo a beneficio de la institución. Se nombró la comisión electoral para las elecciones de enero de 1939, recayendo las designaciones en los asociados Antonio Barro Cabarco, Antonio Carballo, Pedro Lamas, Máximo Hermida y Mariano Bellas. Se acordó igualmente la celebración, para la primavera entrante, de una fiesta de pensión para recaudar fondos a beneficio de la caja social, contribuyendo con esos ingresos y con el capital social existente a socorrer a los asociados enfermos que tengan necesidad de ayuda y todos los demás casos comprendidos en los estatutos sociales.

A esta asamblea general que fué presidida por el titular de la institución señor Baltasar Antón, asistido del Secretario señor José Carballeira Barros, asistieron las siguientes asociadas: señoritas Josefina Bellas, Sofía Méndez, Marina Rodríguez, Sras. Carmen López, Isolina Paz, Antonia González, Cecilia Pla, y Sara Núñez de Fernández, entre otras, así como infinidad de socios. Todos los concurrentes fueron obsequiados por la sociedad con bocaditos y cerveza Tropical, donada esta última por el señor Octavio Portas, jefe de ventas de dicha cervecería.

OFRECERA EL DIA 19 SU MAS BRILLANTE VELADA LA CULTURAL MONTAÑESA

Pocos días faltan para que sea bella realidad la gran velada artístico-bailable que la Sociedad Cultural Montañesa celebrará el día 19 del corriente en los amplios salones de la Agrupación Artística Gallega, situados en Zulueta 658.

La Secretaría General trabaja sin descanso en el reparto de las invitaciones, ya que diariamente llegan numerosas solicitudes de las familias que no pierden una fiesta de las que organiza esta novel sociedad montañesa.

Los ensayos continúan con el mismo entusiasmo, dirigidos hábilmente por el profesor Rafael Nadal, los de la Estudiantina «Lira»; los de la Coral «Cuba», que dirige el entusiasta José Ajuria, y el Cuadro de Declamación «Sotileza», que tiene al frente al no menos entusiasta señor Salvador Rubert. Los ensayos de estos tres conjuntos se están efectuando los lunes, martes, jueves y viernes, de 9 a 11 de la noche, en el local social Neptuno 110 altos.

La comisión organizadora de la fiesta que preside el vicepresidente social, señor Manuel Rouco García, asiste todas las noches a la casa social, estando al tanto de todo lo relacionado con esta suntuosa fiesta que ha de resultar de una grandiosidad sin precedentes.

El secretario general, señor Juan Meitín, nos ruega recordemos nuevamente que para esta fiesta es imprescindible que los asociados presenten a la comisión de puerta el recibo correspondiente al mes de noviembre.

Las invitaciones para esta velada pueden solicitarse en la secretaría social, Neptuno 110, altos (al lado del cine Rialto), todos los días de 8 a 11 de la noche.

LA ACADEMIA DE INGLES EN LA CASA MONTAÑESA

Al celo de la Directiva del «Centro Montañés», presidida por el conocido hombre de negocios don Ricardo Puente y a instancias de la benemérita Sección de Cultura, que tanto viene enalteciendo a la sociedad con sus veladas artísticas, se debe el que sea una realidad la creación de una academia nocturna de Inglés en sus salones de Prado y Neptuno, que funciona de 9 a 10 de la noche, de lunes a viernes, inclusive, constituyendo un verdadero éxito.

Al frente de la misma se halla el reputado profesor Suárez, con más de veinte años dedicados a la enseñanza de este idioma, hoy de tan imperiosa necesidad en Cuba.

Los verdaderamente interesados en aprenderlo bien y en poco tiempo, por método moderno, con el cual desde las primeras lecciones se habla y escribe solo en inglés, deben apresurarse a inscribirse como asociados, pues se ha limitado el número y el plazo, toda vez que la cuota es sumamente insignificante —un peso mensual— que también da derecho a las veladas, bailes y demás beneficios que tienen demás asociados.

OMNIBUS DE CAMAGÜEY

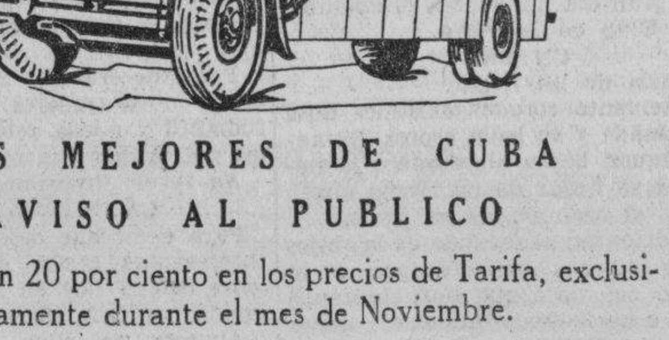

LOS MEJORES DE CUBA
AVISO AL PUBLICO
Rebaja de un 20 por ciento en los precios de Tarifa, exclusivamente durante el mes de Noviembre.
PRECIOS QUE RESULTAN

ENTRE	Y	IDA	IDA Y REGRESO
Habana	Matanzas	$ 0.55	$ 0.85
„	Colón	1.00	1.55
„	Santa Clara	1.60	2.40
„	Ciego de Avila	2.40	3.60
„	Camagüey	2.95	4.45
„	Holguín	4.00	6.00
„	Bayamo	4.40	6.60
„	Santiago	5.05	7.60

APROVECHE LA OPORTUNIDAD DE VIAJAR EN LA MEJOR EMPRESA DE TRANSPORTE DE CUBA PAGANDO UN PRECIO DE UN SERVICIO CORRIENTE.
CHASSIS MACK ESPECIALES PARA OMNIBUS.—FRENOS DE AIRE.—ASIENTOS RECLINABLES.—PERSONAL EXPERTO.—
EXPRESO con servicio de entrega inmediata para paquetería pequeña en toda la República.
INFORMES por los Teléfonos M-1715 y M-.838.

CRONICA CATOLICA

PROGRAMA DE LOS DIVERSOS ACTOS CATOLICOS QUE SE ANUNCIAN PARA MAÑANA EN LOS TEMPLOS HABANEROS

El jueves del circular en la iglesia de la Caridad

A las ocho y treinta de la mañana misa solemne.

A continuación la exposición de S. D. M.

A las cinco de la tarde Santo Rosario, visita a Jesús Sacramentado, sermon por el M. I. Canónigo Evelio Día y Cía, cánticos, bendicion y reserva.

La parte musical de estos cultos, a cargo de la capilla de la Archicofradía del Santísimo de esta iglesia, la cual costea estos solemnes cultos eucarísticos, a virtud de legados que administra.

Será dirigida por el reputado Mtro. Julio Guisasola, director de la misma.

Se ruega a los cofrades su más puntual asistencia con el distintivo de la Corporación, debiendo ocupar su sitio correspondiente en el cuadro que se coloca en la iglesia.

Los quince jueves en la iglesia parroquial del Cerro.

Dan comienzo los quince jueves en la iglesia parroquial del Cerro con el siguiente programa:

A las cinco y treinta de la tarde Santo Rosario.

A las seis menos cuarto entrada solemne del Excmo y Rvdmo Señor Obispo de Matanzas.

A las seis de la tarde, exposición de S. D. M. ejercicio de los quince jueves, sermón por el P. Doctor Alfredo Llaguno.

Seguidamente, bendición del Sto. en la que oficiará el Excmo y Rvd. Sr. Obispo de Matanzas, Monseñor Alberto Martín.

Este primer jueves será aplicado, según las piadosas intenciones de la doctora Guillermina Portela.

Invita a tan solemnes cultos el doctor Alfredo Müller.

Asociación Eucarística Popular

Celebra la Asociación Eucarística Popular, adoración reparadora de siete y treinta de la tarde a diez de la noche. en la capilla de las Madres Reparadoras.

Novena a San Cristobal en el S. M. I. Catedral

Solemne novenario a las cinco de la tarde en la S. M. iglesia Catedral de la Habana en honor de San Cristóbal, Patrono de la Habana y de su Archidiócesis con el siguiente programa:

Exposición de S. D. M. estación, Rosario, ejercicio de la novena, sermón por el M. I. Sr. Pbro. Nicanor Suárez Cortina, cánticos, bendición y reserva.

Se invita a los fieles a tan solemne novenario.

En la iglesia de la Merced

Los quince jueves a las cinco y treinta de la tarde con sermón y procesión del Santísimo, bendición y reserva.

Novena de Animas

Concluyendo los solemnes novenarios de Animas, que se han venido celebrando con gran pompa en sufragio de los fieles difuntos.

En la iglesia de los Padres Carmelitas del Vedado

Los quince jueves Eucarísticos por intercesión de Santa Teresita del Niño Jesús:

Por la mañana a las ocho.
Por la tarde a las cinco.

En la iglesia del Cristo

Cultos en sufragios de los Fieles Difuntos:

Por la mañana a las ocho.
Por la tarde a las cinco y treinta.

Jueves perpetuos eucarísticos

En la iglesia de San Agustín, a las siete y treinta de la mañana y a las cinco de la tarde ,estando expuesto el Santísimo Sacramento durante todo el día.

En los Redentoristas de Luyanó, a las siete y treinta de la mañan y a las cinco de la tarde.

El Santísimo se expone solemnemente desde las dos y treinta de la tarde.

En San Nicolás de Bari a las ocho de la mañana y a las cinco de la tarde.

En la Parroquia de Jesús del Monte, a las cinco de la tarde, con exposición solemne de S. D. M., desde las tres y treinta de la tarde.

En María Auxiliadora, a las ocho de la mañana y a las cinco de la tarde.

Hora Santa

En todos los templos la Hora Santa de los Jueves Eucarísticos.

Vigilia general de difuntos en San Francisco

La Sección Adoradora Nocturna de la Habana, celebrará la vigilia general en sufragio de los fieles difuntos en la noche del viernes once al sábado doce del actual.

Dará comienzo a las once de la noche y concluirá a las cuatro de la mañana.

A continuación, solemne canto de la vigilia de difuntos, misa de requiem y procesión de responsos.

Es obligatoria la asistencia para todos los adoradores durante toda la noche.

Las puertas del templo estarán abiertas durante la misma, pudiendo asistir el común de los fieles, lo mismo señoras que caballeros, a éstos, se les invita a pasar a la sala de guardia.

Las personas que deseen contribuir a los gastos de la vigilia con una limosna pueden remitir los nombres de los difuntos a quienes se ha de aplicar a las iglesias de San Francisco, Parroquia del Vedado y Padres Redentoristas; al Presidente, en Obrapía 206, al tesorero, en Monserrate y Animas al Hermano Cornelio Gutiérrez en Salud 112 altos, o en el momento de la Vigilia al secretario.

De Días

Celebra hoy sus días el meritísimo bajo de San Juan Bosco, R. P. Salvador Herrera, S. S. laureado poeta y músico exquisito.

Dirige el colegio San Julián de Güines de Hijos de San Juan Bosco.

El Padre Salvador Herrera, S. S. está realizando una labor católica social, digna de todo encomio.

Hoy la sociedad Católica de Güines, le tributará un grandioso homenaje de simpatías y gratitud al esclarecido hijo de San Juan Bosco, a quien nos complacemos en felicitar.

El homenaje consistirá en misa de comunión a las siete y media.

A las nueve y treinta de la mañana, misa solemne y sermón.

A las ocho y cuarto de la noche, velada literario-musical en el teatro Campoamor.

Agradecemos la atenta invitación que nos hace para este acto.

LOS CABALLEROS DE COLON HAN HECHO UNA VISITA A LA LEPROSERIA DEL RINCON

Los Caballeros de Colón, Consejo San Agustín número 1390 siguiendo su gran labor social, entre ella la Caridad, hicieron una visita de varias horas a los leprosos del Rincón.

Invitados al efecto por el presidente de Evidencia Católica señor Benito R. de la Vega, partimos a las ocho de la mañana para el Lazareto en unión de los Caballeros de Colón señores Verdugo y Camín.

En dicho lugar nos reciben la Reverenda M. Superiora Sor Antonia Barbero, alma de ese establecimiento, el estimado capellán P. Apolinar López y el C. de Colón de grado señor Félix Mungol, su católica esposa señora María T. Moreyra de Mungol su distinguida hermana señorita Amelia Moreyra y la culta señorita María Fuentes, nuestra particular amiga.

A las nueve se reunieron gran número de Caballeros de Colón en los jardines que dan frente a la capilla, les acompañaban sus familias.

A las nueve y treinta penetraron en la iglesia al frente del G. Caballero Dr. Dorta Duque al que acompañaban los Ex grandes Caballeros señores Alegría y Lay.

Pocos momentos después dió principio la misa solemne, oficiando el capellán P. Apolinar López, al cual ayudó el organizador de esta visita señor Benito R. de la Vega.

El coro de las Hijas de la Caridad ejecutó la gran misa de Pío X, al ofertorio una hermosa Ave María.

Dirigió este conjunto la estimada hija de San Vicente Sor María Antonia, de grato recuerdo en la Asociación de las Católicas Cubanas.

Terminada la misa, se hizo la Exposición menor y la consagración al Sacratísimo Corazón de Jesús, terminando con el Himno Eucarístico.

LA VISITA A LA LEPROSERIA— Terminada la misa los Caballeros de Colón hicieron una visita detenida a todos los departamentos acompañados de la Superiora Sor Antonia Barbero, del capellán Padre Apolinar López, el director Dr Juan José Mestre y las Hijas de la Caridad Sor. Mercedes y Sor María Antonia.

Los Caballeros de Colón hicieron grandes elogios de la limpieza, confort y atención que reina en todos los departamentos reforzados por las frases del joven director doctor Mestre el cual indicó, que su labor sería estéril sin la cooperación que le prestan las Hijas de la Caridad.

En uno de los departamentos se halla preso un leproso, que por una de esas injusticias de la vida, dió muerte a un semejante, que según sus declaraciones, lo dejó en la miseria, lo mismo que a su anciana madre y hermana.

El Gran Caballero Dorta Duque, Abogado de gran prestigio, le ofreció su ayuda incondicional, que aceptó con toda gratitud el preso.

Pasaron todos a la casa le las Hermanas en donde Sor Antonia Barbero y el Capellán obsequiaron a los concurrentes con sabrosos bocaditos, rico ponche, artísticos Detentes del Sagrado Corazón y tabacos.

Cerca de las dos abandonamos la Leprosería.

Haremos constar nuestra gratitud a la familia Mungol por poner a nuestra disposición su máquina para conducirnos a la Habana.

A Sor Antonia Barbero, al Capellán y Director Mestre nuestro agradecimiento por sus delicadas atenciones.

DIARIO DE LA MARINA felicita al Presidente de Evidencia Católica de los Caballeros de Colón, por su triunfo en este acto de Caridad cristiana. —L. BLANCO, Enviado Especial.

VEASE más información CATOLICA en la página DIECINUEVE

LOS BAILES DEL CARMELO

Ya se han popularizado a tal extremo los bailes dominicales del Deportivo Carmelo, que la juventud casi no habla de otra cosa en la fecha correspondiente.

La espléndida terraza con que cuenta en Línea y 18, Vedado, se ve concurridísima. El domingo último hubo intensa animación ,como la habrá el próximo ,toda vez que los bailables estarán a cargo de la aplaudida orquesta Mojica y el conocido Quinteto Barcalés.

«DAMAS DE LA COVADONGA»

Por el distinguido cirujano doctor Elpidio Stincer ha sido sometida a una delicada operación de apendicitis la simpática jovencita Lilian Lamadrid

El estado de Lillian es muy satisfactorio, lo que celebramos.

MOVIMIENTO DE ENFERMOS HABIDO EN «LA BENEFICA»

Entradas: Crisanto Suárez González, Daniel Enríquez Fernández, José Pena López, Vicente Teijeiro Trasancos, Alberto Rodríguez Fernández, Francisco Allegue Puentes, Manuel Gómez Guerrero y Manuel García Forján.

Salidas: Segundo Rodríguez Dopico (de Batabanó), Plácido Bouza Pardo (de Yaguajay), Manuel García Rodríguez, Antonio Taboas López, José S. Gómez y Antonio Roca Ibáñez.

Llegue seguro. Viaje en
TRANVIA y TRAN-BUS
Comodidad, rapidez y economía
TRANSFERENCIA DE UNO A OTRO VEHICULO

M.E.C.D. 2016

SANIDAD DISPONE UNA INVESTIGACION EN HOLGUIN PARA CONOCER DE UN CASO DE FIEBRE DE MALTA

HABANERAS

LA MODA ACTUAL

REFINAMIENTOS EXQUISITOS

Marie Wilson, la popular estrella del cine, nos muestra su única e individual manera de usar el perfume. Nunca olvida de impregnar ligeramente la banda interior de su sombrero. Y sus guantes, dejados al azar, pagan tributo a su persona.

Los perfumes que se usan al aire libre deben ser distintos a los que se eligen para más gala o en ocasiones íntimas. La mayoría de los principales perfumistas ha concentrado sus esfuerzos en una fragancia especial para la vida al aire libre, exenta de bases artificiales.

En estos preparados predominan los olores de helecho y de flores en profusión, semejando a un jardín primaveral. Al elegir uno de estos preparados, tenga buen cuidado de escoger uno que vaya de acuerdo con su persona, y que se adapte a los vestidos que usa a diario.

Los perfumes son realmente más agradables al aire libre. Aun en las calles de las grandes metrópolis, donde prevalece el humo de hollín, los perfumes ocupan lugar preferente. No hay nada tan refrescante y confortable como sentir una fragancia delicada al paso de una linda muchacha. Contando, por supuesto, que ésta concuerde con el tiempo y la ocasión, pues sabido es que los perfumes son el mejor estimulante para la memoria. Estos nos recuerdan lugares románticos de ciudades, campos, en fin, nos remontan a una vida más agradable.

LA CONFERENCIA DE HOY

Esta tarde, a las tres, volverá a hablar Mala Rubinstein, la Embajadora de la Belleza, que trae secretos y nuevos procedimientos en la técnica del maquillaje creados por Madame Helene Rubinstein, la bien acreditada y mundialmente conocida, tía de la conferencista.

En la conferencia de hoy, que se celebrará en el Hotel Nacional, tratará la gentil Mlle. Rubinstein, de la manera de conservarse joven, que de seguro será tan interesante como la que pronunció el lunes pasado.

Muchas son las personas que no pudieron asistir a esas instructivas y amenas conferencias y se preparan a oír la de esta tarde que resultará un gran éxito.

NOTAS DE PARIS

Wanda Kofler hace muchos tejidos de novedad. Una novedad es la combinación de lana tejida con trenza de seda que se teje junto con la lana y se le pasa después y es de un éxito especial en los trajes de tipo sastre.

Kofler ha inventado los bordados en **tricot** en gran variedad, presentándose como bordados persas o brochados, bordados húngaros, pasamanería y aplicaciones. De gran novedad son los que imitan los guateados y pespunteados y sirven para adornar las chaquetas de lana gruesa.

Para la Riviera **Wanda Kofler** hace los **basques** entallados, las chaquetas túnicas de líneas y dibujos persas; los bordados todos en reluciente seda y flores de estambre sobre un fondo de color entero de seda.

Han alcanzado gran éxito las chaquetas de lana en **tricot** tejido con alegres florecitas de estambre simulando el bordado húngaro. Estas llegan hasta la cadera, con mangas largas y cuello vuelto y se cierran con un solo botón en el cuello. Se llevan encima de los trajes sencillos para recibir en casa o con pijamas para comer en casa o a bordo de un **yacht**.

Los **suits** de **matelassé** a menudo vienen en colores claros de verano, tal como el azul **nattier** o **bois de rose**. Las chaquetas para de noche son notables, viéndose con mayor intención de persistir las que se presentan en tres cuartos.

TELAS DE ESTACION

Las telas nuevas en colores delicados son empleadas para los modelos de apariencia romántica con suaves tonos y son las más destacadas en la actual temporada, así como las de aspecto áspero, en seda y lana, propias para la estación.

En la colección que posee **La Elegante**, de Galiano, 64, hemos podido observar preciosos tejidos de carácter nuevo que esa tienda recibe como una gentil deferencia de las casas creadoras.

Acaba de recibir de París una extensa colección de preciosas telas en todos los colores y precios que llamaron grandemente la atención en las exposiciones europeas.

RELAMPAGUEANDO...

Vibró la luz al través del horizonte,
vistióse el cielo de azul; y hechos jirones
brillan al trasluz los regios nubarrones
reflejando su esplendor por sobre el monte.

Y calcando la silueta del paisaje,
cual rayo veloz la luz se consumía...
¡Y, mientras que el céfiro fugaz dormía
el trueno se hizo sonar sobre el celaje...!

Volvió el cielo a vibrar ¡tan sólo un momento!,
y disfrazóse de azul el firmamento
regalándonos la luz ya de exprofeso...

Mas esta vez, la lejana turbonada,
quedó en angustia esperando la tronada
¡que envidiosa no sonó por nuestro beso...!

Gil Fernández García.

BELLEZAS DEL HOGAR

La decoración interior tiene tanto que ver con la persona de medios modestos como con la de gusto exigente y con dinero para despilfarrar. Más todavía, el decorado de una casa tiene tanta importancia como el vestido, al que toda mujer de gusto dedica todo su tiempo y atención. A este respecto es ya oportuno que se considere el asunto de la decoración interior y que nos demos cuenta de toda la belleza y atractivo que con ella puede lograrse, aun en las casas más modestas y sencillas, consistiendo el todo en la diferencia entre la negligencia y el cuidado, pues para conseguirlo no es necesario gastar ninguna suma exorbitante.

MENU DEL DIA

Almuerzo

Toronjas supréme.
Huevos con espinacas.
Arroz con carne de puerco.
Ensalada de pimientos.
Dulce de fruta bomba.

Comida

Cantaloup.
Crema de tomates.
Pierna asada.
Ensalada de aguacate.
Baba-Roy.

RECETAS DE COCINA

Torticas de Morón

Se bate bien media taza de mantequilla, añadiéndose poco a poco una de azúcar blanca, luego se le añade un huevo y por último una y media de harina de Castilla unida a dos cucharaditas de levadura. Se hace una masa y se le agrega un cuarto de cucharadita de canela molida. Se amasa un poco y se extiende del grueso de media pulgada, dándole formas redondas o de alpajores, colocándose sobre una lata engrasada en el horno, espolvoreándose con azúcar molida.

M. R. de FONTANILLS

DENUNCIA UNA DAMA QUE UN INDIVIDUO EXPLOTA A LAS PERSONAS PIADOSAS

La Sra. Rosa María Marquetti, avecindada en Luz 203, puso en conocimiento del oficial de guardia en la Secreta, ayer, que Fernando G. Manceda residente en Seis No. 30, entre 13 y 15, Vedado, explota la credulidad pública por medio de capillitas con imágenes y santos, invocando para ello el nombre de la Sra. Pupo de Armenteros con lo cual vive en magnífica posición económica, pues recauda, según él, para los huérfanos y sostenedores de un colegio. Agregó la denunciante que Manceda es el único que posee las llaves de las capillitas donde los que se dejan engañar por el depositan sus óbolos, además de que varias jovencitas le recaudan con dicho supuesto propósito desconociendo sus ilegítimas actividades, haciéndolas creer que ellas son, en efecto, empleadas del asilo y del colegio de huérfanos. La denunciante pertenece a la Pía Unión de Santa Teresita del Niño Jesús y de ahí que no pueda consentir que Manceda cometa semejantes actos explotando la credulidad pública.

ABANDONADA

Elisa Mesa López, sin domicilio, denunció a la policía, que había sido abandonada por su marido Eliseo Sousa Gómez, careciendo de recursos para atender a la manutención de sus tres hijos, todos menores de edad.

EN SU CASA

Al caerse en su domicilio, se produjo lesiones de carácter menos grave, Francisco Calderón Travieso, de 59 años de edad y vecino de Callejón de España número 8.

Encontró once llavines

Minervina Gómez Soto de Ayestarán 20, se presentó ayer en las oficinas de guardia en la Secreta haciendo entrega de un llavero de alambre con once llavines que halló en la esquina de Ayestarán y Callejón Veinte, al descender de un ómnibus. Se le dió cuenta con presentación de los llavines al Alcalde Municipal.

TODOS LOS MESES PASARA UN BARCO CHILENO MERCANTE CON RUMBO A PUERTOS DE EUROPA

Numerosas personas tienen que comparecer en Inmigración para renovar sus permisos; en caso contrario se mandará a detenerlas. Vienen dos pelotaris y varios artistas

«El Oriente»

Directo de New York, arribó ayer mañana el turbo eléctrico americano «Oriente», de la Ward Line, que trajo carga general, correspondencia pública y una nueva remesa de plata cubana acuñada así como 74 pasajeros con destino a la Habana.

En el «Oriente» han llegado los señores Arturo, Alberto y Lourdes Sosa Chabau, la señora Teresa Otazo, María González, los niños Radph Miller jr, y Americule Miller, hijos del tercer secretario de la embajada de los Estados Unidos de América en Cuba, quienes llegaron en compañía de la institutriz señorita Jean Albertsmith; Chaws Sostchum, Manuel Flores, Sislia Camapoly, el joyero Fabián Weiss, Helen Dickenson, Cecil Mallin e hija, Alicia Arena, Esther Brafman de Wagman e hijos, Alberto France y señora, Jean Brandiere, Marcelina Alonso, Jesús Perns, Robert Kates, Lena Rosen e hijo, el ingeniero francés Pierre Bally y señora, Rafael Nervo y señora, Víctor Hugo Idrove y otros.

Los que se embarcaron

En el turbo eléctrico americano «Oriente» que regresó esta madrugada a New York se embarcaron los señores: Alfredo Hernández, vice cónsul de Cuba en New York y señora, Tomás Martínez, la violinista Rosa Chanivecky, Eduardo Muñoz Francisco Gudín García, A. Méndez, Gino del Tatto y otros.

Productos cubanos

Con destino a New York tomó el turbo eléctrico «Oriente», las siguientes partidas de productos cubanos: 2000 huacales de frutas y vegetales y 200 bultos varios.

El «Quirigua»

De New York llegó ayer el turbo eléctrico americano «Quirigua», de la Flota Blanca, que trajo carga general, correspondencia pública y 11 pasajeros para la Habana así como 52 pasajeros en tránsito para puertos centro americanos.

Para la Habana han llegado en el «Quirigua» los señores: Oscar Lanier, el diplomático francés señor Luis de Larque, el señor Luis López, el capitán Clifford H. Stapleton Arthur Wood y Fank Macorquodale, Director y Superintendente respectivamente de The Sun Life Ass. Co.

Entre los pasajeros en tránsito figuran los señores Armando Céspedes, diplomático costarricense, y el cónsul alemán Kurt von Tippelskir.

El «Presidente Adams»

Otro barco llegado ayer de New York fué el «Presidente Adams» que trajo carga general y un pasajero para la Habana, la señora Sara Wilder y conduce carga y 16 pasajeros en tránsito.

Los que llegaron de Miami

Por la vía de Miami llegaron ayer los señores Gabriel M. Villada, y señora, Miguel Arango Anais Sánchez, Guillermo D. Romañach, Cesareo Díaz, César Iglesias, William Colvard el piloto americano C. Vankrotz y su esposa Mae Clark, artista de cine el señor José Pérez, C. Marrero, y otros.

Por esta misma vía salieron los señores Pablo Vinega, Bennendict Wolmer, Albert Kaffaemburgh, el Embajador de los Estados Unidos de América en Bruselas, Mr. Walter A. Swallow y señora, el señor Manuel T. Cecilia y otros.

Los que se embarcan

En el turbo eléctrico americano «Talamanca» de la Flota Blanca, que saldrá para New York mañana por la tarde, se embarcarán los señores: Geo Nicklaus, William H. Jones y señora, E. Pino Santos, doctor Vicente Gómez y señora, el señor R. W Dumlap, y señora, el señor A. Cock, Salomón Rediker,I y otros.

Para New York embarcaron en el vapor «Ulua» los señores Horace Nash, M. Solares y señora, la señorita Mary A. Gallois, el señor Antonio J. Pérez, la señora D. Howell, la señorita Ruth Hayman, Diego Cabrera, Jeannette Janson, Hazel Howell, John C. Harper, señorita F. S. Tarson, Ramón Orcaiztegin y otros.

Otros barcos llegados ayer

También llegaron ayer los vapores «Estrada Palma» que procedía de Port Everglades, «Bugerdyk» de bandera holandesa que llegó de New Orleans con carga general en tránsito, «Kinikawa Maru» de bandera japonesa que vino de Cristóbal, su última escala, con carga general y «Seatrain New Orleans» que procedía del puerto de su nombre también con carga general.

Las salidas de ayer

Durante el día de ayer salieron los siguientes barcos: «Santa Martha» para Cristóbal, «Telde» para Tela, «Cuba», para Key West y Tampa, «Estrada Palma» para Port Everglades, «Bugerdyk» para Amberes, «Presidente Adams,» para Cristóbal y Seatrain New Orleans» para New Orleans.

Barcos que se esperan

Hoy son esperados en este puerto los vapores «Florida» que procede de Miami, «Carinthia», que viene de New York, en viaje de excursión, «Rotterdam que también procede de New York en viaje de excursión y «San Mateo» de la Flota Blanca, que procede de New York.

Mañana llegarán el americano «Talamanca» de la Flota Blanca que viene de Puerto Limón y Cristóbal, «Cuba» de la Peninsular y Occidental SS. Co., que procede de Tampa y Key West y el francés «Nevada» que viene del Havre.

Cada 28 días, el servicio de la Chilena

La Compañía de vapores Chilena regulariza con la llegada el día 29 del vapor «Imperial» el servicio con Europa. Por nuestro puerto pasará un barco cada 28 días para llevar productos cubanos refrigerados.

Tienen que comparecer ante el Comisionado de Inmigración

Por habérseles vencido el tiempo que les fué concedido para su residencia en el territorio nacional, el Departamento de Inmigración ha hecho un llamamiento a las personas que a continuación se expresan a fin de que comparezcan ante el Comisionado de Inmigración, a los efectos de que llenen los requisitos de Ley, pues de lo contrario serán ingresados en calidad de detenidos en el campamento de Tiscornia:

Gerhard y Waily Stensih, de nacionalidad alemana, Emmy Fritzch, inglés; Joseph Jarme Miese ,Walter Schwadron, esposa e hijo; Marguerite Schmidt, Paul Osenka y Paul Feauser de nacionalidad austriaca; Paula Muller, y Adolf Nauhas, alemmanes, Isaac Goidablatt, polaco,, María Loucel salvadoreña Mier Schmul Flamberg, sin nacionalidad; Leone Chouvet y Lena Chouvet, haitianos, Jacobi Heins Robert, alemán; Jean Hugentober, suizo; Thomas Aain, francés, María Delden, alemán, Casimira Heureausen, dominicana, Max Dailmaun, alemán; Movitz Jaccbohn, alemán, Charlotha Jacosonh alemana,Juan Jurbe venezolano.

Pelotaris y artistas

En el vapor americano «Orizaba», llegará el día catorce del corriente el pelotari Segundo Sáenz, y en el «Siboney» su compañero Lorenzo Osa.

En el vapor «Reina del Pacífico» llegarán el día 15 del actual mes, varios artistas: María Fort, Francisco Alfonso, Rosa Balcells, Antonio Esplugas y Josefa Muerte.

50 cartones de cigarros americanos

El teniente Vicente Sánchez, de la Policía Marítima, arrestó a Eugenio Betancourt, estibador y vecino de Florida 84, a quien le ocupó cincuenta cartones de cigarros americanos que sacó de un barco que se encontraba atracado en los muelles de Hacendados.

Betancourt realizó esa operación aprovechando el cambio de personal de guardia de 11 a 1.

La recaudación

La Aduana de la Habana recaudó ayer $69.845,62.

Otras notas

La Secretaría de Estado ha solicitado que le sean concedidas las cortesías de estilo y franquicias correspondientes, al señor John H. Marvin, vice cónsul de los Estados Unidos de América en Cuba, que llegará hoy en el vapor «Florida.».

Con motivo del luto militar guardado ayer, 8 de noviembre, vacaron las oficinas de la capitana del puerto.

El capitán de la Policía Marítima señor Oscar Hernández, celebró ayer su onomástico, por cuyo motivo recibió muchas felicitaciones.

Asamblea médica en Camagüey el próximo domingo

En la Convención de Las Villas se trataron diversos asuntos relacionados con la clase

El domingo 6 de los corrientes, en la ciudad de Santa Clara, en el local del Colegio Médico, se celebró la Convención Provincial de la Federación Médica de Cuba. Esta convención es el paso previo para la celebración de la Asamblea Nacional que tendrá lugar en la ciudad de Santiago de Cuba en la segunda quincena del próximo mes de Diciembre. A tan importante acto concurrieron de esta ciudad los doctores José Bisbé, Pedro L. Fariñas, Angel Vieta, Guarino Radillo, Clemente Rodríguez Remos, Francisco González Monteavaro, Constantino Zayas y Gustavo Cuervo Rubio, representando al Comité Ejecutivo y los doctores Alberto Oteiza, Núñez Oti, Mario Portela y Luis F. Ajamil, del Colegio Médico de la Habana.

Concurrieron Delegaciones de los Colegios Médicos de la Provincia de Santa Clara, tales como de Remedios, Sancti Spíritus, Cienfuegos, Quemado de Güines, Sagua la Grande, Aguada de Pasajeros, Caibarién, La Esperanza, Santo Domingo, Placetas Camajuaní, Encrucijada, Santa Isabel de las Lajas, Trinidad, Yaguajay, representadas por los doctores Wolter del Río, Orizondo, Capote, Juan O. Hernández, Pérez Arriete, Torres Urbach, R. Zamora, García, Pérez Arocha, Fernández Núñez, Domínguez, R. Pérez, del Colegio Médico de Santa Clara los doctores Domínguez, Celestino Hernández, O. Esparza, Juan B. Ruiz, Antonio Azel, Berenguer, Aurelio Hernández, G. Zapatero, Iznaga, Anido, Serafín Fernández, Barrero, Remigio Bravo, Franca, Casademont, G. Espinsa, José D. González, S. Martínez, Lima, Figueroa, Enrique del Río, y otros.

Antes de iniciarse la Asamblea fué ofrecido por el Colegio Médico local un almuerzo en el Hotel «Unión» de Santa Clara, pasando después al local del Colegio Médico, iniciándose allí las labores de la Convención.

Actuó de Presidente el Dr. Florentino Domínguez y de Secretario el Dr. Celestino Hernández.

Abrió el acto el doctor Domínguez con breves palabras de salutación; y a continuación el Dr. Bisbé hace una amplia información de los problemas que confronta la clase médica, así como de la actuación del Comité Ejecutivo durante el presente año y de los asuntos de mayor importancia que han de tratarse en la próxima Asamblea Nacional.

A continuación del informe del doctor Bisbé, se abre a discusión el mismo, estableciéndose un animado debate entre los que participaron los doctores Capote, Esparza, Radillo, Pérez Arrieta, Azel, Zamora, Berenguer, Orizondo y otros más.

El próximo domingo, día 13, se celebrará en la ciudad de Camagüey la cuarta Convención Provincial de la Federación Médica, la cual tendrá lugar en la Sociedad «Santa Cecilia» a las 2 p. m., con la concurrencia de una representación numerosísima de esta capital y las Delegaciones de los Colegios de esa Provincia.

Con motivo de la próxima Asamblea se encuentra en esta ciudad el Dr. Arturo Feria Mora, Presidente del Colegio Médico de Santiago de Cuba, el cual ha venido a ultimar los preparativos para la misma, habiendo celebrado distintas confefrencias con el Dr. Piñeyro, Secretario del Comité Ejecutivo, y el Dr. José Bisbé, destacada figura federativa. Debemos anticipar de que se fletará un tren especial para llevar a los Delegados de las distintas Provincias así como ómnibus especiales. Esta Asamblea, dados los asuntos que han de tratarse en la misma ha de resultar de una importancia extraordinaria y con ese motivo se están recibiendo los nombramientos de los Delegados, existiendo entre los mismos un verdadero entusiasmo en asistir a la misma.

El Ayuntamiento de La Habana celebró dos sesiones ordinarias y una extra, tratando asuntos de gran importancia

La primera se caracterizó por la abundancia de inclusiones de pago para el próximo presupuesto y la segunda por la aprobación de créditos. Homenaje al Sr. Manuel Villaverde

Con un quorum de veintiún concejales en ambas, el Ayuntamiento de la Habana celebró ayer dos sesiones: una, la ordinaria, de cinco a seis de la tarde, y la otra, extraordinaria de siete y treinta a nueve de la noche.

En síntesis, adelantaremos que la primera se caracterizó por la afluencia de inclusiones de pagos para el próximo ejercicio, y la segunda, por la aprobación del presupuesto extraordinario solicitado oportunamente por el señor Alcalde a fin de hacer viables el funcionamiento del Primer Congreso Panamericano de Municipios y de la nueva Escuela Vocacional de Niñas y la adquisición del equipo necesario para ésta.

En las dos oportunidades, la Cámara Municipal trabajó con entusiasmo, bajo la presidencia del titular señor Francisco Rivero San Román.

Sesión ordinaria

A la hora reglamentaria comenzó la sesión ordinaria, mediante el pase de lista y la lectura del acta de la sesión anterior.

Seguidamente, a propuestas del concejal Veiga, se acuerda la alteración de la orden del día a fin de discutir y aprobar, por unanimidad, la designación de los ediles Veiga y Folgueras para que presidan el sorteo de las seis becas municipales destinadas a estudiantes pobres eminentes que al terminar su bachillerato carezcan de recursos con que proseguir sus estudios en la Universidad, conforme al crédito votado al efecto por el Consistorio.

Igual suerte favorable corre la moción del señor Rodríguez-Lanza concediendo $5,000.00 para la erección de un busto en el Anfiteatro al patriota Don Pedro Figueredo.

Una reclamación por $6,664.00 de los señores Tellechea Peña y Compañía queda sobre la mesa, tras una discusión en la que intervienen Veiga y Borrell.

Después, el Ayuntamiento aprueba por unanimidad las siguientes inclusiones presupuestales:

—$1,750.00 para adquirir un automóvil para uso del Presidente de la Comisión de Hacienda y Presupuestos.

—$660.00 para una plaza de chofer para la presidencia del Consistorio.

—$600.00 para el sostenimiento del auto de la Comisión de Hacienda.

—Aumentos de sueldos al Jefe de Farmacia del Hospital Municipal; a ocho prácticos de Farmacia y al doctor Carlos Taquechel, todos por gestiones del edil señor Castillo.

$16,794.67 al señor J. R. Ebra por haberes dejados de percibir.

—$10,000.00 de crédito para indemnizar a las Compañías de Servicios Públicos que retiren el millar de postes peligrosos que hay en la ciudad, según moción del señor Borges.

—$240.00 más en presupuesto para la plaza de Auxiliar de la Secretaría de la Cámara Municipal, a fin de dotarla con $2,400 anuales.

Y finalmente son aprobadas por unanimidad las siguientes mociones, ambas del concejal Borges: una, designando el día primero de año para imponer la Medalla de la Habana de primera clase al eminente escritor y autor del libro «Sol en el mar», don Manuel Villaverde, director de «El País»; y otra facultando a los particulares que soliciten la instalación de servicios de agua para que faciliten por su cuenta los materiales, con lo que se economizarán de $39.00 que pide la Administración del Acueducto, a $12.00 que en realidad cuestan aquéllos.

Sesión extraordinaria

Por la noche, según decimos más arriba, volvió a reunirse el Ayuntamiento para conocer el informe detallado del Contador Municipal, señor Armando Paz Larrabide, sobre el presupuesto extraordinario que ha quedado reducido a sólo $117,458.75 con motivo de la aplicación de la ley votada recientemente por el Congreso imponiendo al Estado, la Provincia y el Municipio los presupuestos por años naturales y no económicos.

En consecuencia, las partidas incluídas anoche, que no sufrieron la merma a sólo lo necesario para los dos meses que faltan de este ejercicio, fueron: $27,000.00, para el Congreso Panamericano Municipal; $25,000.00, para mejoras en el Bosque habanero; $2,000.00, para la instalación de la Creche número 9; $2,000.00, para la Sociedad del Servicio Social, subvención; y $44,573.75 de inversión en la Escuela Vocacional de Niñas.

A su vez, rebajadas para los dos meses aludidos quedan como sigue las siguientes consignaciones: comedor de aquel establecimiento docente, $5,000.00; dieta asesores de la Junta de Amillaramiento Municipal, $1,400.00; personal del Hospital de la Infancia, nueva creación, $600.00; personal médico forense de los Juzgados Nocturnos, $800.00; personal nueva Escuela y otros nombramientos de la de Gómez, $8,510.00, y mantenimiento de la Creche, número 9, $365.00.

Puesto a votación el dictamen, fué aprobado por 21 votos con sólo uno en contra, el de Cossío del Pino. Y abierto en seguida el debate, este edil reiteró su oposición «a esa medida legal e inmoral», mientras Rodríguez Lanza la defendió.

Finalmente, después de quince minutos de receso, se aprobó el acta por unanimidad.

La "Cámara Mercantil de Farmacia" y los estudiantes, se pronuncian contra la labor espoliadora del Dr. E. Sarrá

Con sus procedimientos ha tratado de destruir a dicha entidad minoritaria, a fin de seguir elevando los precios de las medicinas. Además, hace una competencia desleal

En los salones del Centro Gallego de la Habana, tuvo efecto el domingo último una magna asamblea de la Cámara Mercantil de Farmacia de la República, en la que se trató de diversos problemas que en la actualidad afronta la clase farmacéutica de Cuba, que ha protestado enérgicamente de las adulteraciones de las medicinas y de su elevado precio, rayano en lo abusivo, por el doctor E. Sarrá.

El acto comenzó a las tres de la tarde, presidido por el señor Urderico Hernández, quien tenía a su alrededor a los señores doctor José J. Espino, letrado consultor de la Cámara Mercantil Farmacéutica; doctor Arturo Castro, presidente del Colegio Farmacéutico Nacional y secretario de dicha Cámara; doctor Juan J. Fortes, Contador de la Cámara; Jesús Valverde, tesorero; Dr. González Manet, abogado que hace poco denunció las falsedades cometidas por el doctor Sarrá; doctor José Manuel Fortes, en representación de los droguistas Galbán, Lobo y Compañía; Andrés Meana, como representante del doctor Johnson; José Hernández Coto, representante de los Laboratorios Cubanos; el señor Cora, de la Asociación de Representantes de Firmas Extranjeras y otros muchos, hasta el número de doscientos.

Una vez abierta la sesión por el Presidente, se pasó a señalar a los concurrentes el sensible fallecimiento de una hermana del doctor Regino de la Arena, perteneciente a la Delegación de Cienfuegos, solicitándose se guardaran breves minutos de recogimiento a su memoria.

El señor Hernández manifestó después la verdadera trascendencia de la asamblea, protestando de los injustificados ataques de que habían sido objeto los farmacéuticos por el droguista señor Ernesto Sarrá, impidiendo que la Cámara Mercantil llevara adelante sus demandas.

También se refirió a la ruidosa causa conocida por «el Trust del Dolor», y que gracias a las investigaciones efectuadas en aquel entonces por los miembros del SIM, se dió a conocer al pueblo de Cuba que Sarrá era el verdadero culpable del alza de los productos farmacéuticos.

Solicitó el señor Presidente un aplauso para el señor Oscar Faget, que fué el investigador en dicha causa y que ahora es Director de Prensa y Propaganda de la Cámara, para conseguir el mejoramiento de la clase farmacéutica, cosa que se llevó a cabo, puestos de pie todos los asistentes.

Hizo un largo historial del proceso seguido contra el Trust del Dolor y las influencias de Sarrá para conseguir el sobreseimiento de la causa, y de cómo el propio Sarrá ha negado las peticiones solicitadas por los farmacéuticos a los cuales quiere destruir.

Por esta actitud de Sarrá contra los farmacéuticos, éstos se vieron en la necesidad de dar por terminadas las relaciones comerciales con el citado droguista, ya que no acató el sistema comercial, al igual que los otros droguistas, que en la actualidad lo mantienen con sus clientes los boticarios.

El doctor Palacios

El doctor Manuel Palacios, farmacéutico y catedrático del Instituto de la Habana, hizo uso de la palabra, exponiendo que Sarrá atropella a sus empleados, abusa de sus inquilinos, explota al pueblo de Cuba y persigue sañudamente al comercio minoritario farmacéutico. Por todas estas razones Sarrá debe ser declarado «enemigo público número uno» y todos debemos unirnos contra él.

El doctor González Manet

El doctor González Manet, después de dar las gracias y felicitar a la Cámara Mercantil, que ha sabido levantar en poco tiempo una formidable opinión contra el doctor Sarrá se extendió en consideraciones sobre la causa número 70, del Juzgado de Instrucción de la Primera, la cual fué promovida por él y la que aún está tramitándose, así como la 86, denunciada por el Fiscal de la Audiencia y la cual fué sobreseída.

En su peroración aclaró el doctor González Manet que si en un principio él había sostenido la acusación contra todos los droguistas, era por desconocer cómo se desenvolvía el asunto, pero una vez convencido de lo contrario, no puso reparo en continuarla contra Sarrá y retirarla en cuanto a los otros droguistas, Johnson y Taquechel, por ser correctos en sus operaciones.

Terminó haciendo resaltar la presencia en la asamblea de nutridas comisiones de desplazados de la Droguería Sarrá, de actuales empleados contrarios a sus procedimientos y de los estudiantes de la Universidad, de quienes acepta el ofrecimiento para cooperar en la campaña contra las injusticias de Sarrá, pues los derechos de los farmacéuticos era una causa que tenía las simpatías y pureza del pueblo en general.

Habla Díaz Ortega

El doctor Díaz Ortega es líder de los farmacéuticos. Al hacer uso de la palabra fué recibido con grandes y prolongados aplausos por los asambleístas.

Dijo que no iba a enjuiciar al hombre que tiene como única divista la destrucción de los farmacéuticos, debido a sus ambiciones. Señaló la actuación del doctor Valdés Figueroa y de la organización que fundó, la cual fué destruída por Sarrá y sus colaboradores, por negarse a aceptar su comercio desleal.

Dijo por último que efectivamente el dirigente del Trust del Dolor, doctor Sarrá, constituía una maquinaria poderosa, pero para que pudiera moverse era necesario el combustible y éste lo eran los farmacéuticos, quienes tenían todos los derechos para poder triunfar.

El doctor Castro

Arturo de Castro, prestigioso miembro de la Cámara Mercantil de Farmacia, en breves palabras, dió cuenta a los asistentes a la asamblea de la agresión que constituía para dicha Cámara la injustificada cesantía dictada por Sarrá desde Miami del señor Alberto Hernández, hermano del actual Presidente doctor Urderico Hernández. El señor Alberto Hernández fué dejado cesante de su empleo en la Droguería de Sarrá, donde laboró por espacio de más de 23 años, con el solo fin de atemorizar la enérgica actuación que desde la Presidencia de la Cámara venía desplegando su hermano Urderico. Los asistentes al acto, puestos de pie, protestaron enérgicamente de ese injusto proceder del doctor Sarrá y se dirigirán a los Poderes del Estado, a fin de que reparen el daño causado a un probo y fiel empleado.

Por último, se dió lectura por el Presidente doctor Hernández, de los telegramas enviados al Presidente de la República, Secretario de Justicia, Comercio, Trabajo y Sanidad, donde se protesta de la competencia desleal e ilícita establecida por el doctor Ernesto Sarrá con el propósito de destruir le clase minoritaria, de la cual dependen más de diez mil familias cubanas, y con el propósito también de entorpecer la regulación de los precios. En los telegramas aludidos se protesta asimismo de la cesantía del señor Alberto Hernández, por el solo hecho de ser hermano del Presidente de la Cámara Mercantil de Farmacia.

EXAMEN MINUCIOSO DEL GANADO, ESPECIALMENTE EL LECHERO, Y MEDIOS DE VIDA DEL ENFERMO

Serán sacrificadas las reses en las cuales resulte positiva la prueba de aglutinación. Protesta el pueblo de La Esmeralda contra las exigencias, en la fabricación, que hace allí el Jefe Local de Sanidad

El Director de Sanidad, doctor Peña, con motivo de haberse registrado recientemente un nuevo caso de Fiebre Ondulante o de Malta, siendo la paciente la señora Juana Pérez, residente habitual en Holguín, Oriente, y vecina, durante el curso de su enfermedad del Departamento 401 de la casa calle de San Rafael 128, antiguo, altos, entre Amistad e Industria, en esta Capital, y la cual ha sido dada de alta por el doctor López Fernández, ha dispuesto se practiquen urgentemente investigaciones con el propósito de conocer cómo contrajo la enfermedad.

Por el momento se le ha dirigido un extenso telegrama al Jefe Local de Sanidad de Holguín, ordenándosele proceda a investigar la fuente de la infección común o individual; inspección del ganado de las fincas colindantes al barrio de Cacocúm, residencia de la señora Pérez, especialmente las vacas o leche sin pasteurizar. Que en compañía del Veterinario Municipal examine todo el ganado de la vaquería donde la enferma adquiría la leche, informando del resultado a la Secretaría de Agricultura para que proceda a su selección o sacrificio del que resulte positiva la prueba de reacción de aglutinación, etc.

Además, se le ha comunicado al Jefe de Inspección Médica el alta dada por el médico de cabecera para que realice las investigaciones pertinentes.

Obstaculiza Sanidad a pobres de Esmeralda

El Alcalde Municipal de La Esmeralda, en escrito dirigido al doctor Costales Latatú, Secretario de Sanidad informa de los obstáculos que viene poniendo el Jefe Local del término a los vecinos pobres que desean construír sus casas.

Recuerda el Mayor de La Esmeralda que dichos vecinos vieron el día 26 de febrero pasado cómo un incendio destruyó sus hogares, situados precisamente en la parte central del pueblo, por lo cual vienen pasando toda clase de privaciones, y ahora, que desean levantar sus casas, el citado Jefe Local les exige una serie de requisitos, entre ellos planos y memorias suscritos por ingenieros y arquitectos, que les proporciona gastos inútiles, a los cuales no pueden hacer frente por el momento.

Seguramente la Dirección de Sanidad, a la que ha de ser trasladada la solicitud del Alcalde de la Esmeralda, buscará la fórmula para complacer a aquellos vecinos a los que el incendio les destruyó sus hogares, dejándolos en la miseria.

Registro de Instituciones de Beneficencia

Acaba de terminarse en la Dirección de Beneficencia la organización del Negociado de Instituciones de Beneficencia, bajo la inspección del Dr. Antonio de la Riva, Director del ramo.

Con ello ha dado la beneficencia pública y privada un buen paso, pues con el funcionamiento de dicho Registro, es posible, en todo momento, conocer la existencia de instituciones ignoradas hasta ahora y que venían incumpliendo los dictados de la Instrucción de Beneficencia. Permite, además, que la Secretaría de Sanidad y Beneficencia ejerza control o protectorado que tiene sobre dichas instituciones, fiscalizando todas las operaciones, inversión de superávits en los que los hubiere y, en general, obtener que se practique la verdadera caridad pública.

El anterior Registro es precursor del que también se está organizando sobre los bienes pertenecientes a la Beneficencia, pues existe el interés de conocer no sólo cuáles son las instituciones, si no también sus bienes y calidad de los mismos.

Hasta ayer había inscriptos en la Dirección de Beneficencia 79 colegios asilos, creches, etc, unos pertenecientes al Estado, otros que se gobiernan con fondos propios y otros con fondos propios y auxiliados por el Estado.

Protección a los agricultores y sus familias

Una larga conferencia celebraron ayer el Secretario y Director de Sanidad, en el curso de la cual trataron ampliamente de las medidas que se adaptarán en la región oriental para proteger a los agricultores y familias dedicadas al cultivo del café, los que viven, desde el punto de vista de la sanidad, sin higiene de ninguna clase.

También el Director de Sanidad informó al doctor Costales que está terminando la redacción de una Circular que dirigirá a los jefes locales de Oriente para que exijan el cumplimiento de las disposiciones vigentes, llamándoles la atención de que las Ordenanzas Sanitarias deben ser cumplidas por todos los ciudadanos, tanto de las zonas rurales, como de las urbanas.

La instalación de Higiene Infantil

Confirmando en todas sus partes la información exclusiva publicada por el DIARIO DE LA MARINA hace días, el Secretario de Sanidad, doctor Costales Latatú, está terminando los detalles referentes al traslado del Negociado de Higiene Infantil desde el Dispensario Furbush, donde funciona hoy, a su antiguo local en el edificio central del Departamento, en Belascoaín y Estrella.

Lesionados por perros.—Positivos de rabia

Durante las últimas 24 horas han sido lesionados por perros callejeros las siguientes personas: Julio Rivera, de Juan Bruno Zayas 22; Alberto Sánchez, Enamorados 145; Enrique Fernández, de Calzada de Columbia y Calle 20; Ofelia Sierra, de San José 863; Cámara Diago, de «H» número 405; Dionisio Mata, de Manrique 404; Amelia Mendizábal, de Gervasio 355 y, Pilar Fernández, de Manuel Pruna S/N.

El Dr. Manuel García Hernández, Director del Laboratorio Nacional, ha comunicado a la superioridad haber comprobado, previas autopsias practicadas al efecto, que los perros que lesionaron a Angel Borges, de Zapata 3 y Heriberto Hernández González, de Tulipán 215, en el Cerro, murieron atacados de rabia, por lo que dichas personas deben ser sometidas, inmediatamente, al tratamiento antirrábico indicado en estos casos.

Estado epidemiológico

Hasta la una de la tarde de ayer había en las seis provincias 1,304 casos de Malaria, 339 de Fiebre Tifoidea; 310 de Frambesia y uno de Poliomielitis anterior aguda.

EL HOSPITAL DE LA POLICIA

En el Hospital de la Policía Nacional que dirige el comandante médico doctor Eduardo García Porraspita, M. P., están de guardia en el día de hoy los doctores Ernesto Puget, Armando de Armas y Victoriano Viña, auxiliados de los enfermeros Wenceslao Piniella y señorita María Teresa Huelbes.

En el día de ayer fueron dados de alta el sargento Bernabé Armenteros y el vigilante Osvaldo Pochet.

Fueron ingresados igualmente el capitán Crescencio Triana y los vigilantes Adolfo Miranda, Manuel Mayor, Enrique Forment, Eródito del Llano y Domingo Martínez.

8,200 galones de gasolina ahorran en noventa días

Es la economía hecha por los Talleres de Sanidad. Homenaje a las enfermeras fallecidas

Demostración palpable de la forma como se administran hoy los talleres y garages de la Secretaría de Sanidad y Beneficencia, al frente de los cuales se halla el señor Raúl Avila, son los datos estadísticos que nos facilita el propio Secretario del ramo, doctor Costales, demostrativos de que las disposiciones dictadas por él al hacerse cargo de dicha Cartera del Gobierno, se están cumpliendo al pie de la letra.

Durante el último trimestre se han introducido grandes mejoras en dichos talleres y garages, tales como pintura a todo el Departamento, sin costo alguno para el Estado; pintura a seis máquinas de las que se utilizan para el servicio, con un costo mínimo para la Secretaría, y además, se han ahorrado, durante esos noventa días, ocho mil doscientos, (8.200) galones de gasolina; mil quinientos (1.500) de petróleo y noventa y uno (91) de aceite.

Dichos ahorros y economías se han hecho sin dejar de cubrir ninguna de las necesidades del servicio, no obstante estar funcionando, en la actualidad, treinta automóviles.

El doctor Costales Latatú ha felicitado al señor Raúl Avila por su actuación al frente de dichos Talleres y Garages.

Homenaje a las enfermeras fallecidas

La Asociación Nacional de Enfermeras de Cuba dedicará, el próximo día once del actual mes, una ofrenda floral ante el Panteón que en el Cementerio de Colón posee la institución, como homenaje a la memoria de las compañeras desaparecidas.

La señorita Julia Santana, Presidenta de la Asociación, con la cooperación de las señoritas Hortensia Pérez, Carmen Sainz y Angelita Lastra, tienen a su cargo la organización del acto.

AUTOMOVILES CIRCULADOS

Por transitar con exceso de velocidad ayer fueron circulados por la policía los siguientes vehículos:

Primera Estación: 13,305; ómnibus 1419.
Segunda Estación: 38,429.
Quinta Estación: 39,223.
Sexta Estación: 13,516.
Novena Estación: 27,359.
Décima Estación: ómnibus 1691 y 115.
Oncena Estación: 77,450; ómnibus 1194 y 55,172.

RIÑA Y DAÑOS

José Alvarez Montero, vecino de Suárez 212, fué detenido en los momentos que sostenía un riña con otro individuo que se dió a la fuga en el establecimiento de Oficios y Santa Clara, donde rompieron una vidriera que su dueño, Rosendo Cañiz, estimó en 35 pesos.

DESAPARICION

Margot de la Vega Quesada, vecina de Zulueta y Dragones, denunció a la Policía la desaparición de su doméstica María Antonia Otero, temiendo que le pueda haber ocurrido una desgracia.

M.E.C.D. 2016

ENTRO EN CUBA TRIGO ATRASADO DE RUSIA, COMO FRESCO Y COSECHADO EN E.U.

LOS JEFES EXTRANJEROS DEL EJERCITO ROJO

De la revista «Spain», de New York.

Aquellos que hayan visto la Exhibición de Material de Guerra capturado a los rojos, en San Sebastián, pueden obtener un gran conocimiento acerca de la intervención extranjera. No es difícil comprender qué manos manejaron estos armamentos, ni qué cerebros empiazaron e idearon el modo y manera de utilizar armas similares y procedentes del mismo lugar.

Sumando la cantidad de material de guerra capturado al enemigo, obtendremos un total que clasificamos así: seis millones de cartuchos, trescientos tanques, mil aeroplanos, seiscientos cañones, doscientos mil rifles. (N. del T.) «Las cifras oficiales del Ministerio del Interior hacen ascender el número de cartuchos capturados desde el comienzo del movimiento hasta el primero de agosto de 1938 a 93.552.000 cartuchos; las ametralladoras ascienden a 736; y el número de aviones derribados llega a la suma de: franceses, 139; rusos, 809 y, otros, 85; proyectiles y granadas: 125.100, etc., etc.»... y el número de prisioneros, más de doscientos veinte mil, ofrecemos indestructible información acerca de los jefes del Ejército comunista español.

No nos estamos refiriendo ahora a las Brigadas Internacionales, tropas extranjeras cien por cien, que no solamente combaten en las líneas del frente sino que también aterrorizan al pueblo español que está detrás de las líneas de combate. Nos referimos a los oficiales y estado mayor del ejército marxista, la mayor parte extranjeros. Cualquiera que sabe algo de la guerra civil española considera a Miaja, Lister, Rojo, Sarabia y el Campesino como meros muñecos utilizados para satisfacer la finalidad «patriótica» de la propaganda roja. Pero ninguno de ellos ha ganado con sus lecciones militares. Abandonan ciudades, cientos de millas de territorio y pierden millares de soldados ante las acometidas de las tropas nacionalistas. A Kleber se le debe la resistencia de Madrid. El cruce del Ebro fué efectuado por los técnicos militares franceses. La aviación está completamente en manos de los rusos. Pensar de distinta manera es simplemente una tontería.

El elemento «humano» de la intervención extranjera en la contienda española ha estado constantemente en evidencia. Las naciones extranjeras han dado considerable ayuda a la España marxista con marcada violación de los pactos de neutralidad. Podríamos agregar que sus soldados extranjeros no son únicamente voluntarios sino soldados tomados de los ejércitos regulares de sus respectivos países: Francia, Checoeslovaquia, y, especialmente, Rusia.

El enorme influjo de soldados extranjeros en España sirvió para crear la resistencia cuando la guerra estaba prácticamente ganada por el Ejército Nacionalista y las hordas rojas huían de todo el territorio, aterrorizadas por sus propios crímenes. Este refuerzo de enormes contingentes de tropas organizadas cambió la situación militar e hizo que la lucha se prolongase y se tornase más sangrienta; pero no significó y no significará nada esencial en el resultado final.

Los Soviets y el Frente Popular Francés se refocilaron enviando enormes contingentes de aeroplanos, cañones, fusiles y municiones y cuerpos diplomáticos acreditados ante los asesinos de Madrid y Barcelona. Enviaron cuerpos de ejércitos completos. Y enviaron también oficiales extranjeros a la zona marxista. Algunos pertenecían a la reserva pero la mayoría se encontraban en servicio activo en sus respectivos países.

Para este diabólico propósito, rusos, polacos, franceses, mexicanos, etc., vinieron a España a agitar, a dirigir y defender la «triunfante» revolución social que fué aplastada en el momento crítico por el jefe del Movimiento Nacionalista. Kleber, (el oficial ruso, de origen austríaco y ciudadano del Canadá), maestro de reyertas callejeras, estaba actuando en Madrid bajo las órdenes de Rosemberg, embajador ruso en el gobierno «republicano». Ambos comenzaron por reorganizar los restos del ejército rojo que había sido destrozado y había huído en Talavera, Toledo y a las puertas de Madrid. Las primeras labores de Kleber y Rosemberg en la capital, como Antonof y Ofsyenks en Barcelona, consistieron en llevar a cabo la más sangrienta represión policíaca que el mundo jamás contemplara, ordenada por la O. G. P. U. bolshevique y planeada por Bela Kun, uno de los primeros viajantes del Soviet que llegó a España después del triunfo del Frente Popular.

Más adelante las legiones internacionales llegaron a la España Roja con sus criminales comandantes. Ha sido fácil obtener sus nombres y verificar sus posiciones, nacionalidad y unidades en las que han servido, no solamente a través del servicio de inteligencia nacionalista, sino a través de los testimonios de los soldados y oficiales marxistas que se han pasado a territorio nacionalista o que fueron hechos prisioneros. De esta manera, comprobando todos los detalles, aun los más insignificantes, se ha hecho una lista exacta de los más importantes dirigentes rojos. Aquí no están todos; pero son bastantes los nombres para que sirvan al propósito de esta información:

Nombre Nacionalidad Rango

Walter (polaco) General en Jefe de la Brigada Internacional.

Kleber (ruso-austriaco) General en Jefe de la División 45.

Vincent (francés) General, Ayudante de Kleber.

Vanes Brurrenski (polaco) General en Jefe de la 13 Brigada Internacional.

Petrovist (ruso) General, Jefe Supremo de los Rojos.

Douglas (ruso) General, Jefe Supremo de la Aviación.

Goring (ruso) General.

Diamtoral (desconocida) General, Jefe de la 70 Divisón.

Seatcha (ruso) General, Jefe de Estado Mayor.

Stakof (ruso) General, Jefe de Estado Mayor.

Reynard (francés) Coronel, Cuerpo de Defensa de Madrid.

J. B. Gómez (mexicano) Coronel.

Premadeof (ruso) Coronel del Estado Mayor.

Andreiv (ruso) Coronel del Estado Mayor.

Straiev (ruso) Coronel del Estado Mayor.

Porthov (ruso) Coronel del Estado Mayor.

Mayer (ruso) Coronel del Estado Mayor.

Petrof (ruso) Coronel, Segundo Jefe de los Rusos.

Marrimio (americano) Coronel, Jefe de E. M. de la 15 Brigada Internacional.

Jean Schalbrook (desconocida) Coronel de E. M. de la Brigada Int.

Winterley (suizo) Coronel del E. M. del Ejército Central.

Shurart (desconocida) Coronel de la 11 Brigada Internacional.

Monnier (francés) Tte. Cor. Estado Mayor del Ministerio y anteriormente del Estado Mayor de Vizcaya.

Bulatof (ruso) Tte. Cor. Consejero Técnico del Estado Mayor de la División 43 (División de El Campesino).

Alfaro Sequeiro (mexicano) Tte. Cor. de la 46 División Mixta.

Dumont (francés) Tte. Cor. de la 14 División Internacional.

Copic (desconocida) Tte. Cor. de la 15 División Internacional.

Hans (desconocida) Tte. Cor., Jefe de la Divisón 45.

Zanone (desconocida) Tte. Cor. Jefe de la 12 Brigada Internacional.

Urquiza (mexicano) Mayor, Comp. Trasm. del 48 Batallón.

Sanoqui (polaco) Mayor, Batallón de Ametralladoras.

Rosman (polaco) Mayor, Primer Batallón, Jefe de la Brigada 129.

Yaneck Barbiski (polaco) Mayor, Jefe de la 13 Brigada.

Traczow Jan (ruso) Mayor, 150 Brigada Internacional.

Kolnoff (ruso) Mayor, Jefe del Servicio de Tanques.

Ulanosky Bolee (polaco) Mayor, 4 Batallón, 11 Brigada Internacional.

Fletchhall (inglés) Mayor, 15 Brigada Internacional.

Philip Dextro (americano) Mayor, Brigada Lincoln, 15 Brigada Inter.

Emile Sabatier (francés) Mayor, capitán del Ejército Francés, 202 Brigada Mixta.

Walter Koniar (polaco) Mayor, 129 Brigada Internacional.

Liptskk (húngaro) Mayor, Brigada Internacional Rakkosky.

Henz (húngaro) Mayor, 11 Brigada Internacional.

Salvar (húngaro), Mayor, 11 Brigada Internacional.

Felix Smith (canadiense) Mayor, 15 Batallón, Brigada Intern.

Sagnier (francés) Mayor, 14 Brigada Internacional.

Allan Johnson (americano) Mayor, ex capitán del Ejército de los Estados Unidos, Cuerpo de Químicos.

Jean Philip Ronchel (francés) Capitán, 211 Brigada Mixta.

Vert (checoeslovaco) Capitán, 2da. Comp., 3r. Batallón, 129 Brig.

Antoine (francés) capitán, Compañía de Ametralladoras.

Los siguientes capitanes rusos mandaban baterías rusas: Fijor, Karaliozor, Jais, Kant, Walter Chernookov, Jat, Chyern, Erboli, Bellon, Filisent.

Los siguientes capitanes rusos tienen mando en el Estado Mayor: Markov, Jorov, Roussanov, Butcenco, Mouhine y Tchetchondine. Guiset (francés) es el Jefe de Operaciones de la Brigada 86.

A éstos tendríamos que agregar un gran número de tenientes y segundos tenientes cuyos nombres omitimos para no hacer esta lista interminable. Algunos de ellos, a pesar de su inferior categoría militar, tienen sus puestos importantes en el Comando del Ejército. He aquí algunos ejemplos de nombres extranjeros: Dimitri (polaco), Freysing (austriaco), Atanas (búlgaro), Balty (francés), Rivero (chileno), Towari (ruso), Milan (ruso), Seton (E. U.), Carrol (E. U.), Vincent (Oficial del Ejército de E. U.) etc.

Entre otros más encontramos los siguientes: Dave Doran, (E. U.) 15 Brigada Internacional; Dom, (checoeslovaco) 26 Brigada; Vittori, (francés) Comisario de la ciudad de Albacete; Fabigan, (checoeslovaco) 129 Brigada Internacional; Delague, (francés) 6 Brigada Internacional.

Paconcio, Radium y Popovich (rusos), figuran como importantes consejeros en el Estado Mayor.

Esta no es una lista completa de los jefes extranjeros en el Ejército rojo. Es lo suficiente, no obstante, para dar una idea de la situación militar en la zona marxista. Ni una sola figura militar española ha surgido a pesar de la extraordinaria fuerza de propaganda. No hay tampoco un solo jefe destacado en la zona roja a la cabeza del ejército o de los distintos cuerpos militares en los distintos frentes. La única explicación de esto es que las tropas marxistas están al mando de generales y oficiales extranjeros cuyos nombres son más o menos ocultados en beneficio del Comité de No Intervención.

Si cualquiera de estos jefes militares cayesen prisioneros, aparecerían al principio como infelices soldados de nacionalidad española, —todos ellos tienen un nombre español ficticio—para evadir así el plan de evacuación de voluntarios. Esto ha acontecido con miles de prisioneros capturados en el frente del Ebro y en la conquista de Benicasím, centro de las Brigadas Internacionales, donde la documentación extranjera fué ocupada juntamente con la falsa documentación española. Ocurre a diario el encontrar que prisioneros rojos capturados, en posesión de documentación española, puedan contestar los interrogatorios en cualquier idioma excepto el castellano.

Una confesión harto explícita de lo que denunciamos se encuentra en un libro, recientemente publicado por el aviador americano F. G. Tinker, y titulado «Some Still Live» (Algunos viven aún) publicado por Lovat Dickson, de Londres, y parte del cual fué publicado en series en el «Saturday Evening Post». He aquí lo que dice Tinker acerca de su alistamiento en los Estados Unidos, de su nombre ficticio, su paso a través de Francia gracias a la complicidad de las autoridades, y de los servicios prestados por él en el Ejército rojo, como piloto en aviones extranjeros.

«El Embajador del Gobierno rojo español en Washington me contestó por medio de una carta que su Gobierno no necesitaba más aviadores, pero el Cónsul General me dijo que se pondría en contacto conmigo en breve. Poco después el Embajador rojo español en México me telegrafió urgiéndome a que partiese inmediatamente para firmar un contrato. Llegué a México conociendo solamente tres palabras en castellano: «SI, SI y Caramba». Fuí llevado a una habitación en un piso superior de la Embajada donde fuí interrogado por un caballero que hablaba un inglés de perros. Como no pudimos entendernos, a pesar de nuestros esfuerzos, se me dijo que regresase a las seis de la tarde. Volví a esa hora y comenzó de nuevo la ordalia entre aquel caballero y yo hasta que llegó un oficial del Ejército mexicano con quien al fin logré entenderme y llegamos a ponernos de acuerdo en nuestras negociaciones que terminaron al firmar yo un contrato por el cual me comprometía a volar para el Ejército gubernamental. Fuí informado que tendría que viajar con nombre español y con pasaporte español. Una vez que llegamos a conclusiones observé que en un sobre había un pasaje hasta Nueva York y el dinero para mis gastos de viaje. Después de haber abordado el tren pude comprobar que el empleado de la Embajada que me había acompañado, se había apropiado parte de aquel dinero, lo cual me molestó bastante.

«El Cónsul General en New York me interrogó extensamente y me envió a un abogado americano que está encargado de arreglar esta clase de asuntos. El abogado me dijo que tendría que partir a bordo del «Normandie» para El Havre a las cuatro de la tarde del siguiente día. Cuando regresé a su oficina después, ya con mi maleta preparada para partir, vi mi pasaporte por primera vez. Decía que yo me llamaba Francisco Gómez Trejo, y que había nacido en Oleiros, (Coruña).

El drama de mi aventura comenzó con una comedia cuando intenté convencer a los oficiales de que yo era un español pobre que regresaba a la madre patria. Con mi acento de Arkansas les expliqué que mis padres habían emigrado a México, y que una noche oscura, cuando yo solamente contaba dos años de edad... etc.

«El día primero de año fui a visitar a los representantes de España en París. Me dieron un pasaje para el ferrocarril hasta la frontera española y un sobre conteniendo francos y pesetas. En el tren tuve la suerte de encontrar al Ministro catalán de Relaciones Extranjeras y al Ministro de Agricultura, con su intérprete.

«Un aduanero inspeccionó mi pasaporte y parecía que iba a impedirme el acceso, pero el Ministro catalán le dijo algo al oído. El aduanero me sonrió al instante, se inclinó, y me permitió entrar en territorio español».

Tinker habla en su libro acerca de cómo encontró a los jefes rojos y el comienzo de su servicio militar. «Fuí destacado en el campo de aviación de San Javier, distante ocho millas de allí y donde había ya otros americanos y un mexicano. Entre los americanos se encontraba Harold E. Dahl, cuyo nombre ficticio era el de Hernando Díaz Evans. El mexicano era un ex Mayor de aviación del Ejército paraguayo.

«En aquel lugar vi por primera vez los famosos aviones rusos que se decía eran utilizados por los rojos. Había allí tres bombardeadores que eran simplemente tres aviones americanos del tipo Martin, con pequeñas alteraciones y un caza que era una copia perfecta de nuestro biplano Boeing P-12.

«Whitley y yo éramos los únicos que teníamos contratos firmados. El resto de los muchachos había venido de los Estados Unidos con la promesa de un contrato tan pronto como probaran que eran aviadores competentes. Jim Allison, Charles Koch y A. J. Baumler habían recibido sus certificados y habían sido enviados a Valencia.

«Un piloto inglés había sido designado temporalmente jefe de los grupos. Nuestros dos instructores eran rusos. Volábamos dos veces al día y quedé asombrado cuando descubrí que mi avión era una copia exacta del Caza Naval F-4-B, que era el último tipo de avión naval que yo había piloteado.

«Aquella tarde fuimos inspeccionados por los jefes rusos...»

Esto es lo que Negrín y Prieto llaman en sus comunicados de guerra, cumpliendo órdenes de Moscú: «El Glorioso y Popular Ejército de la República». Y este es el secreto de la evacuación de los voluntarios extranjeros de Alvarez del Vayo.

Lima mima siempre a las "Perricholis", pero ya no les deja meter baza en el Gobierno, como en tiempos coloniales

Así nos expone el doctor Aurelio García Sayán, delegado al Congreso Municipal por la capital del Perú, donde ni el Alcalde ni menos los concejales cobran nunca sueldos

—La sociedad habanera es popularísima en Lima —declara su Teniente Alcalde a nuestro repórter en el Municipio, señor Octavio de la Suarée— porque en todos los clubs se recibe regularmente el DIARIO DE LA MARINA

Desde hace algunos días, los salones alegantes de la Habana están llenos de un título ilustre: El **Teniente Alcalde de Lima**, la maravillosa capital del Perú. Y esa repercusión social es tan intensa, que ha oscurecido un poco a su «doble», el doctor Aurelio García Sayán, ponente de aquella ciudad ante el Primer Congreso Panamericano de Municipios...

—Pues sí que tiene gracia, —me dice el propio interesado, cuando le pongo en autos de la referencia—, que mi llegada a Cuba provoque tan singular conflicto entre la crónica y el reportaje. Se me puede perdonar, empero, porque en más de un aspecto, yo también soy de casa...

—Ciertamente. Se dice que tiene usted en Cuba muchos familiares.

—Y grandes afectos. Tanto, que La Habana figura desde 1923 en mi itinerario de correrías por el mundo. Después, estuve aquí en 1924, al regresar de Inglaterra, donde cursé buena parte de mis estudios y en 1933, el nueve de agosto, precisamente, cuando la actualidad cubana era tan inquietante que sólo yo me atreví a dejar por unas horas el «Reina del Pacífico» para pisar esta amada tierra. Ahora, como usted ve, vuelvo encantado, con una misión oficial...

—¿Hay interés en el Perú por el Congreso Municipal?

—Mucho. Se considera, entre otros extremos, que marcará una etapa decisiva en la evolución progresista de las instituciones americanas de esa clase. Todavía tenemos que aprender mucho unos de otros... Mire usted: por ejemplo, la ciudad de Lima, pese a lo bastante que se ha modernizado, —y a sus cinco millones de soles de presupuesto anual, —se rige por una ley que data de 1892. Cuenta con Alcalde, Teniente Alcalde y cuarenta concejales, todos electos por votación popular. Estos últimos forman el Consejo y son asistidos, con igualdad de derechos, por dieciocho representantes de los consejos distritales, que corresponden a las barriadas extremas de la capital. Mancomunadamente, Lima constituye, pues, un Municipio provincial.

—Sí que es curioso.

—No lo crea. Hay algo más interesante aún...

Y el doctor García Sayán yergue su tórax de hombre menudo—tiene tipo y edad de estudiante—, cuando agrega:

—Que ninguno cobra sueldo ni dieta del Municipio.

—¿Ni el Alcalde siquiera?

—Tampoco. Para esos cargos, los partidos postulan siempre a personas solventes, que no necesitan de la posición para medrar.

—Tendrán mucho trabajo, de todas maneras, pues Lima es una opblación grande.

—Es verdad. Pero Lima es nuestro orgullo. Laborar por ella municipalmente es un encanto. Por eso una de sus secciones más importantes es la de Restauración y Conservación de Manumentos Históricos...

Yo le interrumpo.

—Siendo así, —digo—, cómo explica usted la reciente demolición de la antigua Casa de Pizarro para edificar, en el propio solar, el nuevo Palacio de Gobierno?

El argumento es certero, mas el distinguido interlocutor lo destruye.

—Le diré. En primer lugar, el edificio no tenía otro mérito que la «edad». Se había hecho mucha leyenda absurda sobre él. En segunda consideración, estaba emplazado en lugar muy céntrico, reclamado por las exigencias arquitectónicas de la urbe moderna... Además, en la nueva construcción, se señalará mediante lápida el sitio donde se supone que fuera asesinado el Conquistador y una hermosa estatua perpetuará su memoria desde el patio central.

—¿Aún se exhiben los restos de Pizarro en la Santa Catedral?

—Sí, señor.

—¿Y el Museo Histórico sito en el Palacio de la «Perricholi», la adorada musa de un Virrey?

—Funciona normalmente. A diario, para verlo, visitan centenares de personas el barrio de Abajo del Puente.

—Es ésa la única influencia que resta en Lima de la hermosísima mujer?

El Teniente Alcalde me mira confundido.

—No le entiendo, —murmura.

—Quiero decir que si ya las limeñas lindas no meten baza en la política, como en tiempos de la Colonia...

El lanza la carcajada.

—¡Oh, no!, —asegura—. Seguimos mimando mucho a las «Perricholis» de hoy día pero nada más... Escuche: en prueba de nuestra galantería, las dejamos votar en las elecciones municipales. En las otras, no. Sería echarles encima demasiada responsabilidad, ¿sabe...?

—Naturalmente. Pero, con todo, ellas no pierden su coraje, como lo demuestra el hecho de que sea una limeña la única mujer ponente en el Congreso de Municipios.

—¿Se refiere usted a Mary Doris Clark de Velazco...? Sí, es una arquitecto notable, muy luchadora. Ella, con Roberto Mac-Lean, Alberto Alexander y mi colega el concejal Carlos Bamberán, —éste debe arribar mañana en avión—, representarán la intelectualidad peruana en esa asamblea. Como los tres primeros no han podido realizar el viaje, a causa de la VIII Conferencia Panamericana del próximo mes, precisamente; la delegación del Perú estará a cargo de nosotros dos.

—Y muy bien servida, según veo.

—El doctor García Sayán acepta el cumplido.

—Muchahs gracias,—expone. Y prosigue: Ayer, por cierto, tuve el gusto de saludar al señor Alcalde, doctor Antonio Beruff Mendieta, quien es muy popular en mi país por la frecuente exaltación que de sus méritos hace DIARIO DE LA MARINA, el único rotativo extranjero **obligado** en todos los clubs de Lima y por el que seguimos paso a paso la evolución de la admirable sociedad cubana. Es un caballero gentilísimo, culto, amable, como corresponde en fin a una ciudad tan bella, donde lo más bello son las mujeres...

Un ventarrón atrevido—propio de la temporada que atravesamos—, golpea en los cristales de la habitación que ocupa el distinguido visitante en un hotel del Prado. Como dicen los franceses, «il fait frais».

—¿Ve usted...?, me informa. Una temperatura como ésta es la habitual en Lima en toda época. Allé se vive en una eterna primavera.

—Sobre todo en la hermosura de las limeñas...

—¿Me devuelve la cortesía...? Pues bien: compartómosla, en honor y justicia de cubanas y peruanas...

Y la entrevista, iniciada con el culto al intermunicipalismo, acaba con un himno a la mujer criolla!

COMPROBADA LA FALSEDAD, LAS AUTORIDADES CUBANAS ESTAN EXIGIENDO UN CERTIFICADO

Nuestras Ordenanzas Sanitarias prohiben el blanqueo de la harina para evitar, precisamente, la mixtificación. Dicta medidas la Dirección del ramo. Se hará nueva investigación

Con motivo de denuncias hechas a distintos departamentos de la Secretaría de Sanidad y Beneficencia, referentes a que el pan que se expendía al público parecía por fuera convenientemente cocinado y por dentro la masa era de un color gris, tanto la Junta Nacional de Sanidad como el Director del ramo, doctor José Miguel Peña, iniciaron una serie de investigaciones llegando a la conclusión de que por el puerto de la Habana han llegado cargamentos de harina de trigo como cosechado en los Estados Unidos de Norte América, lo que es falso, pues dicha harina era de Rusia, de donde la embarcan hacia Norte América en «bonded warchouse» y de allí sigue hacia Cuba.

El doctor Peña, conocedor de la manera de actuar en lo que respecta a comestibles, del Gobierno de Washington, se puso en contacto con funcionarios del Departamento de Comercio estadounidense, informndosele que «el pan corriente que se destine a la venta pública ha de ser fabricado con harina de trigo, de reciente fecha, sin mezcla alguna y sin señal de deterioro, quedando prohibido el empleo de cualquiera substancia extraña en la fabricación natural y conocida del pan».

Nuestras Ordenanzas Sanitarias, en su artículo 25, son más terminantes aún, pues aparte de «prohibir la adición a las harinas de trigo de cualquier substancia que tienda a aumentar su peso o volumen natural», di que «el pan corriente que se destina a la venta pública ha de ser fabricado con harina de trigo, de reciente fecha, sin mezcla alguna, sin señal de deterioro y sin haber sido sometido a ningún procedimiento de blanqueo para ocultar el tiempo de molida. La masa ha de estar bien amasada y bien cocida; y queda prohibido el empleo de cualquier substancia extraña en la fabricación natural y conocida del pan».

El Director de Sanidad, doctor Peña, con vista de lo informado particularmente por el Departamento de Comercio de Washington y las investigaciones a que hacemos mención más arriba realizadas por él y la Junta Nacional respecto al color de la harina, pudo comprobar que el color gris de dicha harina se debe a que es vieja, y ha dispuesto que, para evitar la repetición de estos hechos, en los que el público es el defraudado, se exija al importador un certificado de procedencia para saber con toda seguridad qué harina es la que se consume, comunicándolo así a los miembros de la Junta Nacional de Sanidad, para que tengan en cuenta dicha disposición, precisamente ahora, que confeccionan el articulado de las futuras Ordenanzas Sanitarias.

Igualmente se ha dirigido al Jefe local de Sanidad de la Habana, doctor Finlay, para que a su vez recuerde a los inspectores a sus órdenes la obligación en que están de visitar periódicamente las panaderías y emitan informe sobre el estado de las mismas recordándoles que el inciso «t» del artículo 25 de las vigentes Ordenanzas «prohibe para la calefacción de los hornos de panaderías, dulcerías y reposterías, el uso de maderas y otros combustibles que hayan sido pintados, sufrido cualquier preparación química o estén impregnados de materias nocivas».

Estima la Dirección de Sanidad que, de cumplirse las disposiciones apuntas, sea difícil la importación en Cuba de harina de trigo, deteriorada y vieja, procedente de Rusia, como ha vesido ocurriendo últimamente, haciéndola pasar como norteamericana.

Un denunciante estima falsa una investigación

El señor Agustín Carbonell, vecino de Victoria de las Tunas, en nuevo escrito dirigido a la superioridad sanitaria, asegura que no han sido correctas las investigaciones practicadas en relación con su denunca del pasado 13 de agosto contra el doctor Heriberto Alvarez Azcue, jefe local de Sanidad del término. Asegura el señor Carbonell que cuanto dijo en aquella fecha contra la compañía lechera «La Victoria, S. A.» ocurre todavía y que es del dominio público, y que lo informado por el doctor Alvarez Azcue sobre el particular es falso, ya que tiene intereses en la referida empresa.

Insiste el denunciante, señor Agustín Carbonell que se designe otro funcionario para practicar las investigaciones de los hechos, y entonces se verá confirmado cuanto ha denunciado.

Posiblemente el doctor Costales Latatú designe al doctor Xirau, supervisor técnico-administrativo de Oriente para que jire una inspección a «La Victoria, S. A.», de Victoria de las Tunas.

Mañana ofrecerán la 3ra. conferencia en torno al Código

Continuará explicando el Dr. José A. Martínez sobre el sujeto y su responsabilidad

La tercera conferencia sobre el Código de Defensa Social del ciclo que ha organizado el Colegio de Abogados de la Habana será mañana, jueves, día 10, en el salón de actos del Tribunal Supremo a las cinco de la tarde.

Esa tercera conferencia, así como las siguientes hasta la séptima, está a cargo del doctor José Agustín Martínez, autor de los Libros I, II, y IV de la referida legislación, y versará sobre el sujeto y su responsabilidad, temo que comenzó en la anterior.

El doctor Martínez hablará sobre las circunstancias atenuantes personales y de menor peligrosidad, de las circunstancias atenuantes que provienen del hecho, de las agravantes personales y de mayor peligrosidad y de las agravantes que provienen del hecho, así como de las circunstancias modificativas de la responsabilidad en cuanto a las personas jurídicas y el criterio analógico en las agravantes.

No hay que repetir que para concurrir a esta conferencia y a las sucesivas que también tendrán efecto en el Tribunal Supremo, no se requiere invitación previa.

CERCA DE LA EMBAJADA DE RUSIA EN PARIS DETIENEN A UN SUJETO SOSPECHOSO

PARIS, noviembre 8. (Havas).—A primera hora de la tarde un individuo se estacionó en la puerta de la embajada de Rusia, profiriendo palabras incoherentes. Fué detenido por la policía (ya excitada por el incidente de la mañana, en que un joven polaco hirió gravemente al secretario de la embajada alemana) y enviado al vivac. Solamente se ha informado que se trata de un ruso nombrado Jean Novgorod-Severski, natural de Odessa, de 41 años.

LOS REYES DE INGLATERRA ACEPTARON LA INVITACION PARA VISITAR LOS EE. UU.

LONDRES, noviembre 8. (Havas). Los reyes Jorge e Isabel de Inglaterra aceptaron ayer oficialmente la invitación del Presidente Roosevelt, para visitar los Estados Unidos, después de su recorrido del Canadá, el verano próximo.

NUESTRA AUDICION DE ESTA NOCHE

★ **Hortensia Santos de Castroverde**
★ **GONZALO ROIG**
★ **Orquesta de Concierto "Encanto"**

EL ENCANTO presenta en su audición de esta noche a la distinguida soprano Hortensia Santos de Castroverde con la Orquesta de Concierto de EL ENCANTO, dirigida por el maestro Gonzalo Roig.

8 a 9 p. m. -- CMCD, 630 Kc.
LA VOZ DEL AIRE, S. A.

Audiciones Transradio Cubana, S. A.

El Encanto

ENCAJES y Adornos.

ULTIMAS NOVEDADES.

Encajes para trajes de de gran vestir en ricos estilos de chantilly, seda y seda combinada con hilos de metal y lentejuelas oro y plata, muy de moda.

Cuellos para vestidos de día en organdí, piqué y seda y encaje en exquisita variedad de modelos.

Pecheras de satín y seda en todos los colores.

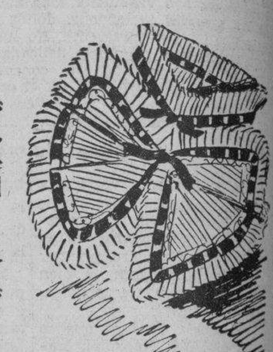

Encajes de lana y algodón para trajes de día, blusas, chaquetas y adornos, en variedad de exquisitos colores y dibujos.

Lindísimos estilos de cinturones para día y noche en combinaciones de gamuza con adornos y detalles de cabritilla dorada y otros con adornos de metal oro y plata.

Una valiosa colección de cinturones franceses en los modelos originales más lindos.

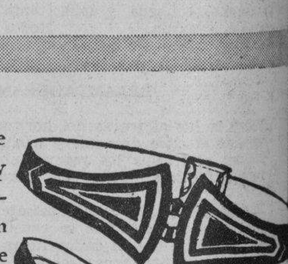

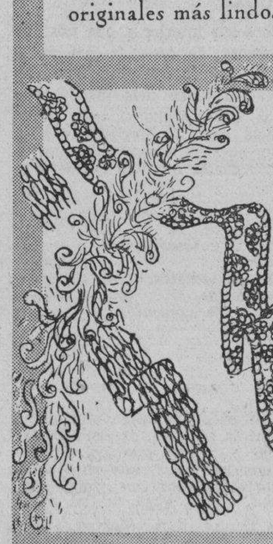

Broderies de lentejuelas para capas, boleros y adornos, en los más finos colores de moda.

Galones para adornos de vestidos de tarde y noche, en brillantes, paillettes, cuentas, metal y metal y seda en colores.

Pieles para cuellos de abrigo y adornos de chaqueta en los más vistosos estilos: opposum, rassé, nutria, astrakán e imitación de zorro. Cuellos de piel para abrigos.

PLANTA BAJA.

El Encanto

M.E.C.D. 2016

ESTAMPAS ESPAÑOLAS

Rutas de España

¡12 de octubre! ¡Día de la Raza!. Fecha de imperiales evocaciones. ¡Cuanta grandeza, cuanto poderío, cuanto noble desprendimiento nos sugiere esta fecha!. Isabel y Fernando. Castilla y Aragón. España es una ya porque se hizo la Unidad en la fusión de las dos Coronas. Las rutas del mundo se abren ante España. Y España las sigue flameando al aire sus pendones victoriosos. En todas partes se escuchan los agudos clarinazos de sus heraldos de guerra que siembran el terror. España es grande en todo, en sus Reyes, en sus hombres, en su afán de Imperio que nace.

El Loco, el gran Loco, ha paseado sus ilusiones y sus pesadumbres por las Cortes europeas. Su proyecto es grande, deslumbrante, proyecto de loco, y las burlas le siguen despiadadas por todas partes. El gran Loco siente cansancio, le muerde el hambre, le aturruma la desesperanza, y se acoge al refugio de un pobre convento franciscano en un apartado rincón de España.

¡La Rábida! ¡Fray Antonio de Marchena! ¡Fray Juan Pérez!. El gran Loco habla de nuevos caminos para llegar a Indias. Un frailecico, el P. Marchena, lo mira con ojos de asombro. Se ha sentado en unos sillones de banqueta. El frailecico cruza sus brazos sobre el pecho escondidas las manos en las amplias mangas del sayal. En gran Loco expone el proyecto, el mismo proyecto que lo llenó de irrisión en las Cortes de Europa, proyecto de loco. Pero Fray Antonio de Marchena en la primera visita a la Rábida y Fra Juan Pérez en la segunda, no ven en él al gran Loco. Fray Juan Pérez es un sabio cosmógrafo. Los frailecicos le oyen, estudian sus planes, discuten algunos detalles, comprenden... El gran Loco ya no es el gran Loco, es el genio, es Colón, es el descubridor de un mundo nuevo, es uno de los hombres más grandes que ha dado la humanidad.

Descubrimiento de América. El Imperio español se agranda. España es entonces la de los grandes destinos. Abre sus propias rutas y las sigue. Es la España de los Santos y de los Mártires, de los Grandes Capitanes y de los misioneros, de la fe y de la Cruz. Es la España grande que va marchando hacia la España en cuyos dominios no se ponía el sol.

Tiempos de evocación y de enseñanza, aquellos, que nos hablan de las grandezas de España. Porque España fué grande cuando, habiéndose encontrado a sí misma, se saturó de hispanidad y se entregó a la fe. Más tarde sus rutas se desviaron, agenas influencias la fueron desnaturalizando, vino un dañino mirar hacia afuera para adoptar extranjerismo. Se desplazaba lo español, lo propio, para adquirir lo extraño. Las ideas de los enciclopedistas hicieron sentir su funesta influencia. Eran los tiempos del Conde de Aranda. La fé se aminoraba. A las arraigadas creencias religiosas sustituían un enfermizo escepticismo. Se perdía hispanidad, y a medida que ésta disminuía se empequeñecía el poderío español. Hispanidad y religión marchaban siempre unidas. Al auge de ambas correspondió el aumento de la grandeza de España. Al extraviarse de sus propias rutas se desgranó el Imperio.

España se adormecía, se insensibilizaba, hasta que esta violencia sacudida la hizo despertar y la puso en pie. Y es ahora cuando vuelve a encontrar sus rutas y se nutre de hispanidad tomándola en las fuentes de su traición.

Eduardo A. QUIÑONES

Oviedo, Día de la Raza de 1938.

SECCION A

TELEFONOS:
Dirección M-2856
Jefe de Redacción M-1287
Sección de Sports M-7912

DIARIO DE LA MARINA

TELEFONOS:
Quejas M-7911
A. Clasificados . . M-7915

SECCION A

AÑO CVI — ACOGIDO A LA FRANQUICIA POSTAL — LA HABANA, MIERCOLES, 9 DE NOVIEMBRE DE 1938 — EL PERIODICO MAS ANTIGUO DE CUBA — PAGINA TRECE

LA PARODIA DE DESPEDIDA DE VOLUNTARIOS EXTRANJEROS QUE HAN HECHO LOS ROJOS Y EL INCENDIARIO DISCURSO DE MARTY "CARNICERO DE ALBACETE"

EL COMITE ROJO DE BARCELONA GESTIONA UN EMPRESTITO DE E. U. CON GARANTIA DE LA RIQUEZA DEL SUELO HISPANO

El coronel Varela fué destituído por el mando rojo por no evitar la evasión de derechistas de Cataluña

La comisión inglesa que, a petición del Gobierno rojo de Barcelona, fué a investigar lo cierto sobre bombardeo de ciudades informó que fueron sólo sobre objetivos militares

SABANA VELMA
TAMAÑO Y CALIDAD
de la fábrica a su hogar.
INDUSTRIA 407 entre
S. RAFAEL y S. JOSE

PARIS, noviembre 8. (SE).—Según noticias recibidas en esta capital, de Barcelona, ha terminado la vista del proceso incoado contra el «general» Villalba por la caída de Málaga. Villalba ha sido absuelto y puesto inmediatamente en libertad.

Una destitución

PERPIÑAN, noviembre 8. (SE).—El «coronel» Varela, comandante militar de Port-Bou, ha sido destituído de su cargo, por haber permitido la salida de varios milicianos por la frontera franco-catalana y no haber adoptado medidas lo suficientemente enérgicas para evitar la evasión de otras personas.

El citado Varela ha sido procesado y dentro de poco comenzará la vista de su proceso.

Los soldados, descalzos

PARIS, noviembre 8. (SE).—Los representantes del pobierno marxista español en la capital francesa han celebrado largas entrevistas con destacados miembros de los partidos extremistas franceses, con objeto de conseguir que el partido obrero marxista se encargue de proveer de calzado al «ejército republicano». La Intendencia carece, en efecto, de toda clase de calzado y en su consecuencia se obliga a los nuevos reclutas que lo lleven al presentarse a filas; pero, al cabo de algún tiempo, y dado lo duro de la campaña, la mayor parte de los soldados se encuentran materialmente descalzos.

Andan buscando dinero

BAYONA, noviembre 8. (SE).—Según noticias de Barcelona, se anuncia oficiosamente en la capital catalana que el «gobierno» rojo español está efectuando gestiones en Norteamérica para conseguir que le sea concedido un importante empréstito, dando como garantía las riquezas del suelo español.

BURGOS, noviembre 8. (SE).—Siguiendo la ejecución de su plan dan ahora los rojos a la publicidad la noticia de que han retirado del frente sus brigadas internacionales.

En realidad estas brigadas quedaron en malísima situación gracias a la acción de nuestra metralla; pero no es cierto que prescindan de ellas. Han retirado algunas de esas unidades, pero con objeto de llevarlas a otros sectores donde piensan utilizarlas. Son muchos los componentes de tales unidades que están provistos de documentación española, para hacerse pasar por naturales de nuestro país. Entre los muertos enterrados hoy por nuestras tropas había extranjeros y los milicianos que quedaron en poder de las fuerzas nacionales en el cordal del sector del Ebro han denunciado la nueva martingala puesta en práctica por nuestros enemigos, duchos en el arte de la falsificación, y que ahora tratan de aplicar a la guerra como buenos suplantadores de actas y de ajenas personalidades.

Se reconoce que la aviación del Generalísimo Franco efectuó los bombardeos sobre objetivos militares

LONDRES, noviembre 8. (SE).—El informe de la Comisión inglesa que, a petición del «gobierno» rojo de Barcelona, hizo un estudio sobre el terreno acerca de los bombardeos de Alicante, declara abiertamente que la aviación del Generalísimo Franco los efectuó sobre el puerto el ferrocarril y las instalaciones militares de guerra existentes en aquella capital.

El documento dice que la Comisión británica que había de examinar los puntos bombardeados, se trasladó el día 17 de agosto, desde Toulouse a Alicante, vía Barcelona, llegando a aquella capital el 20 de dicho mes y comenzando los trabajos de inspección.

Ante la realidad de los hechos, los comisionados ingleses pidieron a las autoridades de Barcelona precisasen de qué bombardeos se trataba. Los dirigentes de Barcelona —añade el documento— contestaron que la labor que la Comisión había de realizar en Alicante era practicar una encuesta sobre los bombardeos en general.

Los comisionados estudiaron después, en todos sus detalles, los cuarenta y seis bombardeos y se llegó a la conclusión de que todos ellos habían visado objetivos militares, tales como el puerto, el ferrocarril y las instalaciones militares y que sólo en cinco de los bombardeos habían caído algunas bombas fuera de los objetivos atacados por la aviación del Generalísimo Franco.

La cultura y la incultura no pueden discutir de igual a igual. Quienes saquearon el patrimonio artístico y cultural de España no tienen derecho al diálogo. Véase aquí una muestra indubitada: En el Hospital de Santa Cruz, de Toledo, tuvieron los rojos establecido, durante su breve dominación, un Cuartel General. Los numerosos cuadros que allí existían fueron arrancados, destruídos o salvajemente estropeados. ¿Qué mentalidad puede concedérsele al dirigente que rayó en esta tabla, «La Adoración de los Reyes Magos», hermosa tabla de la Escuela española del siglo XVI? Pero si además de esto observamos las letras que sobre ella fueron grabadas deletrearemos el estigma C. N. T., F. A. I. Así laboraban por la «Cultura Popular» aquellas figuras humanas que reaccionaban instintiva y animalmente.

LA ESPAÑA DE HOY

LA BATALLA DEL EBRO Y EL GRAN ARTE MILITAR

ESPECIAL PARA «DIARIO DE LA MARINA»

Cuando se lee detenidamente la minuciosa historia de las campañas de Napoleón, se encuentra uno con largos períodos que parecen perder, de pronto, interés dramático y novelesco. Se diría que en la Francia imperial de aquellos momentos no está ocurriendo absolutamente nada. Y sin embargo ¡qué subido interés revisten las preocupaciones y los trabajos del Emperador! ¡Cómo se están preparando acontecimientos que sorprenderán al mundo y que parecerán, en la consideración de las gentes ingenuas, puramente improvisados y casi fortuitos!

El arte militar conoce muchas y muy diversas fases. El público, en general, no se interesa vivamente sino por las horas brillantes y decisivas. Es entonces cuando vuelve los ojos hacia los campos de batalla, porque los acontecimientos hieren su imaginación hasta el estremecimiento. Es inútil tratar de advertirle que todo aquello no es sino resultado y consecuencia de tareas largamente preparadas y meditadas. Nada se adelanta. Las gentes seguirían pensando que se encuentran ante una especie de milagro, y prescindirán alegremente de cuanto signifique antecedente, trámite y camino hacia el deseado fin.

Vienen estas reflexiones a cuento de la batalla del Ebro, que se libra desde hace dos meses en las cercanías del gran río ibérico. Allí plantearon los rojos una batalla, creyendo, sin duda, obtener no sé qué fantásticos resultados. El Generalísimo Franco no vaciló un instante en aceptar el reto. Ya he explicado en crónicas publicadas durante los meses de agosto y septiembre el significado de la maniobra marxista.

Desde el primer momento, Franco, guiado por su genio militar, comprendió que en las orillas del Ebro no podía perseguir acciones refulgentes, de esas que se traducen en la consideración del público como trucos de magia o como ocurrencias de maravilla. La batalla del Ebro, en el pensamiento del Caudillo español, iba a ser la clásica, grandiosa y misteriosa «batalla de desgaste», o como dicen los franceses en su tradicional lenguaje militar «la batalla de usura». Es sabido que en la guerra, el objetivo principal, principalísimo, profundo, consiste, casi exclusivamente, en la destrucción del ejército enemigo. Todo lo demás —conquista de territorios, asalto de ciudades, rebasamiento de líneas, envolvimiento de fortalezas, etc. etc.— no es sino medio, instrumento, trámite que debe conducir y guiar hacia la finalidad de la destrucción de los efectivos organizados por el Estado Mayor enemigo. Una vez que esa finalidad ha sido lograda, todo resulta fácil; las ciudades se rinden, las trincheras quedan vacías, las líneas defensivas se quiebran, los poblados se vacían.

En el Ebro, el Generalísimo Franco, cuya serenidad de visión y de acción no será jamás suficientemente alabada, buscó el aniquilamiento del mejor ejército que poseían los rojos. Consistía ese ejército en la flor y nata de la recluta forzosa, más las brigadas internacionales de mayor fuste y confianza. Allí estaban presentes las divisiones de especial y excepcional relumbre, dispuestas a producir un esfuerzo que diera buena cuenta de la táctica nacional y del temple de nuestros soldados.

Sobre un frente relativamente reducido y corto, puesto que la profundidad y la anchura del campo de operaciones no permitía grandes maniobras, los rojos acumularon efectivos eminentemente desproporcionados, y les dieron la ciega consigna de resistir a toda costa, fueran cuales fuesen los sacrificios exigidos por la resistencia. Claro está que tal densidad de hombres ofrecía blancos muy amplios y fáciles para la artillería y para la aviación del Generalísimo Franco. Este no necesitaba mover apresuradamente su infantería, ni lanzar los batallones a un asalto sino en la medida que lo exigieran las circunstancias. Por ese motivo, la batalla del Ebro ha tenido características que la diferencian esencialmente de otros episodios de la guerra de España. Horas y más horas, días y más días, la labor ha quedado confiada a las escuadras aéreas de bombardeo y a los grupos de baterías de todos los calibres. Sobre las cotas que se interponen entre la corriente del Ebro y los montes de Gandesa han caído millares de toneladas de metralla, en ritmo terrible. Nuestra infantería, mientras tanto, permanecía agazapada, a cubierto del contra fuego enemigo, evitando bajas, eliminando posibilidades de sacrificio, guardándose para las horas finales. Los rojos, obligados a resistir el torrente del fuego nacional, se pena de abandonar en masa las trincheras y parapetos, procuraban mantenerse en sus posiciones, a fin de que no les fusilaran por la espalda las ametralladoras rusas colocadas a retaguardia.

Esta técnica de Franco ha dado lugar a resultados indescriptibles. Las bajas registradas por los servicios de información del Ejército nacional —muertos marxistas enterrados por nuestras unidades, prisioneros cogidos, heridos abandonados en el campo y trasladados humanitariamente a nuestros hospitales, soldados del ejército rojo pasados a las filas de Franco...— suman una cifra que pasa de sesenta mil. Seis divisiones, en cifras redondas. Hay que añadir, como será fácil de comprender, los muertos retirados por los servicios del enemigo, y los heridos que esos mismos servicios han podido recoger sobre el campo de batalla. Es difícil imaginar catástrofe mayor. Es difícil llegar a resultados más absolutamente siniestros, dentro de un plan de operaciones concebido con ilusión de victoria. Allí, frente al Ebro, no hay ciudades que conquistar, ni pueblos importantes que anotar en los comunicados oficiales. Todo se resuelve en cotas extremadamente difíciles, cubiertas de atrincheramientos modernos, y en unos pueblecillos catalanes, de escasa importancia. Pero en el arco del Ebro existía todo un ejército rojo. Se habían concentrado las unidades más famosas, las mejor armadas, las de más alta moral combativa, las de mayor rendimiento práctico. Destruirlas era, desde el punto de vista de un gran General en Jefe, el objetivo máximo. He ahí lo que ha significado la batalla del Ebro; y a ese significado deberán atenerse los que pretendan comprenderla.

Igual que ha acontecido en otros períodos de la guerra de España, esta acción que se traduce en frases un poco vagas de los comunicados y que no presenta aspectos deslumbradores, de esos que el público ingenuo y un poco pueril busca en las guerras, tendrá en el porvenir inmediato resultados extraordinarios que no tardaremos en comprobar muy ampliamente.

Los marxistas españoles se mantenían en la desesperada defensiva del Ebro porque contaban con que andando el tiempo, en los meses finales del año 1938, se desencadenaría la guerra mundial, y en un conflicto generalizado hallarían ellos la compensación a las locuras y martirios que han impuesto a sus hombres. Hoy, esa esperanza se ha disuelto en el aire. La entrevista de Munich ha acabado con las ilusiones más profundas del comunismo europeo. Ya no queda en pie sino la consecuencia pura y simple, la típicamente militar, de la batalla del Ebro, que quiere decir, destrucción, aniquilamiento de todo un ejército enemigo, que, por añadidura, era el mejor, el más preparado de cuantos había organizado el Gobierno de Barcelona.

Octubre 1938. **MANUEL AZNAR**

DR. MANUEL VILLAVERDE
De las Universidades de Madrid y de La Habana.
Médico de la Clínica del Profesor Gregorio Marañón, de Madrid.
Medicina General. Secreciones Internas. Consulta previo turno.
Teléfono F-3532.—Calle 17, número 11.—Vedado.

Con falaz propaganda, los rojos tratan de hacer ver que los "que se comen a los curas" son los nacionales

Por todos sus medios de propaganda, los rojos anunciaron la disolución de la 40 división roja para expatriar a sus componentes. Salir por una puerta y entrar por la otra

FRENTE DEL EBRO, noviembre 8. (SE).—Los jefes y explotadores de la horda roja intensifican sus propagandas para engañar al mundo. Este engaño abarca los más inverosímiles aspectos: desde las propagandas patrióticas de marxistas y anarquistas, enemigos de toda idea de patria, hasta la defensa del liberalismo, que hacen ahora y con el que aspiraron a imponer la más terrible dictadura al pueblo español: la dictadura que dejó tendidos por las calles y caminos de la España roja 200,000 cadáveres de ciudadanos asesinados en los primeros tiempos del Movimiento y redujo a cenizas los templos del Señor y el patrimonio artístico de muchas provincias españolas.

Y en su afán de falsificar la realidad para influir sobre las gentes de buenos sentimientos, los marxistas de Barcelona han creado nada menos que un titlado Instituto católico de estudios religiosos, cuya misión consiste en publicar libros llenos de mentiras, en los cuales se pretende demostrar que los nacionales incendian y destruyen las iglesias asesinan a los curas y persiguen la Religión, y los pobrecitos marxistas son los defensores auténticos del catolicismo.

A esta finalidad va también enderezada la emisión de sellos con la efigie de la Virgen de Monserrat que han puesto recientemente en circulación para la correspondencia del extranjero.

La supuesta retirada de voluntarios rojos

Y con idéntica finalidad, con el mismo objeto de engañar a las naciones, celebraron en determinada población catalana, un acto, que han anunciado como despedida a los voluntarios extranjeros que han combatido en las filas marxistas. Para que la Prensa masónica y sovietizante de todo el mundo jalee bien este suceso, fueron invitados al mismo los representantes en Barcelona y París de las agencias judías de información, dueñas del sistema de circulación de noticias en muchos países, menos en algunos totalitarios que supieron emanciparse a tiempo de esa esclavitud denigrante. También hicieron funcionar la radio con igual objeto exhibicionista y difundidor de la maniobra.

El acto ha consistido en discursos que recordaban la torre de Babel Pues una verdadera Babel ha sido el ejército rojo, integrado por el detritus de todos los suburbios del mundo, en cuyo nombre nablaron para despedir a sus voluntarios un comandante francés, un comisario anarquista italiano de la famosa brigada Garibaldi, un capitán checo y un coronel alemán, antiguo comunista que huyó del Reich al triunfar el nacional-socialismo.

Al final habló también el ex diputado comunista francés Marty, aquel sujeto que traicionó a su patria, fué indultado y elegido después representante en el Parlamento de los moscovitas, y enviado a nuestro país para organizar las brigadas internacionales. «El carnicero de Albacete» como le llaman los marxistas españoles a este canalla, dió las gracias a los voluntarios por la ayuda prestada a la España comunista, y les invitó a volver a sus países de origen y convertirse en propagandistas de la ayuda a los rojos cuya causa han defendido con las armas.

La 40 División enemiga, por tanto—si hemos de creer a los oradores que esta tarde hablaron en un pueblo de Cataluña—, ha quedado disuelta y sus componentes serán inmediatamente dispersados por todo el mundo. Pero lo más probable es que, en efecto, tales voluntarios fueran congregados en este pueblo y devueltos después al frente, una vez terminado el acto, bien provistos de documentación extendida por el Comité de Barcelona y en la que los extranjeros sean sustituidos por nombres españoles y las señas personales de cada uno redactadas en castellano.

La verdad al desnudo

Precisamente hoy ha caído en nuestras manos un periodico editado en Cataluña, en el que un tal Colone dice que las posibilidades de los rojos son enormes, pues tienen a su disposición todo el continente americano, sobre todo el Norte y el Canadá, de donde les llegarán ayudas inmensas en hombres y dinero si las naciones de Europa que hasta ahora le ayudaron persisten en cerrarles las puertas. Anuncia que actúan con pleno éxito los comités establecidos en todas las Embajadas y Agencias consulares dependientes de la horda de Barcelona, en su labor de reclutar hombres y dinero.

Estas declaraciones, cuyo objeto es evidentemente el de animar a sus desfallecidos milicianos, que no pueden resistir sino a costa de enormes pérdidas por el empuje de nuestras tropas, se hallan en pugna con el acta poliglota de esta tarde, y aunque exageradas son, desde luego, más sinceras que aquellas y revelan el propósito del enemigo de burlar, una vez más, sus propias determinaciones.

No creemos en la retirada de los internacionales rojos, como no podemos creer en la religiosidad de los que han dejado sin iglesias y sacerdotes los pueblos donde han podido dominar, aunque sólo fuera por veinticuatro horas seguidas.

Y de la misma manera que constituye un blasfemo escarnio el sello de correos que han emitido con la imagen de la Virgen de Monserrat, después de asesinar a los monjes a cuyo cargo se hallaba el histórico monasterio y profanar el templo y robar el tesoro acumulado por siglos de piedad, es una burla a los países que desean la paz europea esa mitin ininteligible que quieren representar como un acto de despedida a los combatientes rojos extranjeros mientras intensifican la recluta y extreman sus gritos por todo el mundo pidiendo más ayuda monetaria para la España republicana.

Mañana, pasado o cualquier día próximo esos polacos, franceses, alemanes y checos despedidos solemnemente en Cataluña para ser reintegrados a sus países de origen a los cuales no puede volver la mayoría de ellos porque la justicia les espera para «empapelarles», porque casi todos los del frente son la hez de sus patrias respectivas, caerán muertos, heridos o prisioneros, bien provistos de un carnet militar en el que constará que se llama cada uno de ellos Juan López, Antonio García y Felipe Jiménez.

Merwin Hart habla de su visita a la España Nacionalista

Dice que la gran mayoría de intelectuales españoles está al lado del Caudillo

NUEVA YORK, noviembre 8. (De nuestra redacción en Nueva York). Merwin K. Hart, presidente del Consejo Económico del Estado de Nueva York, en el tercer artículo de su serie en el «Herald Tribune» describiendo sus experiencias en la España nacionalista, dice hoy que la gran mayoría de los intelectuales españoles está al lado de Franco.

Hart cuenta que en su viaje a España visitó a Guernica y que dos personas con quienes habló allí le aseguraron que la ciudad fué destruída por el fuego de los marxistas antes de evacuar y que los aviones alemanes sólo destruyeron media docena de casas. Cita también el informe preparado por un comité nombrado por el Generalísimo Franco para hacer la investigación de lo ocurrido en Guernica. En dicho informe se asegura igualmente que los bombardeos aéreos no hicieron daño, pero que la destrucción fué causada por la antorcha anarquista.

Sobre los intelectuales, Hart dice que visitó al señor Eugenio D-Ors, secretario del Instituto de España, en San Sebastián, quien le contó que de los 200 miembros del Instituto representando las seis academias españolas, 50 están actualmente sirviendo a Franco; 75 son decididamente pro-Franco, pero no pueden prestar servicios por estar demasiado viejos; 25 viven en el extranjero y han manifestado sus simpatías por Franco y 25 están en la zona republicana. De ellos 15 han desaparecido; dos trabajan activamente con los republicanos y ocho son simpatizadores del régimen leal.

D-Ors le dijo que había visitado el campo de entrenamiento de la Legión Extranjera, donde sólo un 4 por ciento de los miembros son extranjeros y el resto son voluntarios españoles.

De Rojo y Negro

WASHINGTON, D. C., noviembre 7. (SE).—Las organizaciones establecidas en este país e inscriptas en la Secretaría de Estado, de acuerdo con las provisiones de la Ley de Neutralidad, con el fin de recolectar fondos para ayudar a España, han recogido desde mayo de 1937 hasta septiembre inclusive de 1938, la suma de $1.653,048.80, destinando a esa ayuda $1.216,292, de acuerdo con el informe mensual publicado por la Secretaría. Gastaron $396,679.93 en la administración y otras causas, y les quedaba el día 30 de septiembre un balance de $88.875.53.

No está de más hacer constar que el aludido informe aparece encabezado por el «American Committee for Spanish Relief, New York», el cual habiendo recaudado la bonita suma de $28,696.24, figura con unos gastos de alimentación, propaganda etc. de $30,359.50, sin haber enviado a España un solo centavo. El 30 de septiembre de año tenía en caja $33.12.

En el repetido informe se anuncia que esta entidad ha desaparecido.

Como se ve, decimos nosotros, podrá variar el lugar, pero los procedimientos son los mismos.

El dinero de los obreros ingleses a los rojos españoles

La «Anti-Socialist Union» de Londres y en su boletín de 23 de octubre del 38 publica unos interesantes datos sobre la fortuna y renta de los sindicatos británicos. Y al hablar de su empleo cita cifras referentes a la ayuda que aportan al frente rojo español. Más importante que su cuantía, es su significación de solidaridad marxista.

Respecto a la fortuna de los sindicatos, es decir, la cantidad de dinero que, saliendo de los bolsillos del obrero inglés, sostiene al Partido Socialista y propulsa su causa, pasa hoy de la impresionante cifra de 18.000,000 de libras esterlinas (3,150 millones de francos franceses), importando las cotizaciones de sus adheridos 8.000,000 de libras anuales.

Una parte de ese dinero es empleado desde el comienzo de la guerra española en ayuda al frente rojo. Citrine ha declarado que las Trade Unions llevan desembolsadas para ese fin, 58,785 libras («Times», 9-9-38). Por su parte los mineros ingleses han enviado 68,000 libras y el Labour Party ha colectado 24,000 para el envío de leche.

Añade sir Walter Citrine que alrededor de tres mil organizaciones obreras sindicadas han contribuído con «sumas enormes» al sostenimiento de las brigadas internacionales y del socorro médico.

Y todavía, últimamente, la Unión de Mecánicos y la Asociación de Empleados de Comercio, han decidido el envío a Barcelona de 50,000 libras.

RUSTIN-OSAN
DE MERZ ALEMAN
Rejuvenecedor Sexual. Que devolverá a su organismo todo el vigor de los primeros años.
Prospectos: Apartado 1932

Dr. ROSATI
DENTISTA
O-Reilly 463 entre Villegas y Aguacate
Teléfono A-9422

La supuesta retirada de las fuerzas internacionales rojas constituye una farsa más del mando marxista

No se ha retirado un sólo artillero, tanquista, aviador o experto en cualquier arma y sí sólo se hizo la parodia de retirar a unos pobres milicianos a los que nadie quiere

FRENTE CATALAN, noviembre 8. (SE).—Aunque parezca mentira, es cierto. En el frente del Ebro, por ejemplo, se ha comprobado cómo dos de las brigadas internacionales que allí tenían los rojos, fueron días atrás retiradas de la línea de fuego, y al cabo de tres o cuatro más, volvieron al frente, pero ya sin internacionales entre sus contingentes.

Por otra parte según la Prensa extranjera que tiene corresponsales en la zona roja, en varias poblaciones de la costa catalana se van concentrando los voluntarios internacionales que acaban de servir en las brigadas francesas.

Los milicianos españoles, los unos porque poseídos de su papel esencialmente político anduvieron siempre a cachetes con la disciplina y jamás se plegaron a una ordenanza militar severa, como la que se requiere en la guerra; los otros por que han llegado a filas no por su voluntad ni siquiera aceptando resignadamente el papel de defensores de la República, por la sencilla razón de que nunca fueron republicanos y mucho menos capaces de servir al comunismo soviético que pugna en todo caso con sus ideales hábitos y creencias. No quiere esto decir que en las filas rojas no hayan existido milicianos verdaderamente ilusionados por la causa roja incuestionablemente los hubo, sobre todo en los principios de la campaña.

De aquellos marxistas y anarquistas de los primeros meses, que se jugaban bravamente la vida en todos los encuentros, ya deben quedar muy pocos o ninguno.

Ergo... si los rojos retiran ahora de sus unidades los contingentes extranjeros, su ejército queda integrado por una masa tan pobre de espíritu como horra de disciplina. y por muy densa que esa masa sea, de poco puede servir para los fines de ganar la guerra. Esto no lo ignora Negrín. Luego ¡hay trampa, en la retirada de los internacionales!

¡Ya lo creo que la hay!

Por otra parte, esos «voluntarios» tienen en sus «contratos» una cláusula que les asigna cada ocho meses dos de descanso en sus países, con viajes de ida y vuelta, y estancias en los suyos, de origen, pagados por el «gobierno» rojo de España. A más de ese descanso, por cada tres meses de frente tenían derecho a tres semanas de «respiro» en retaguardia Ni una ni otra cláusula se cumplían hasta ue los grupos de «responsables» extranjeros, tuvieron que hacerlos valer«ab-irato». Se creó una verdadera insubordinación y ello fué sin duda, el acicate que a Negrín le hizo pensar en la retirada de los internacionales... por el momento y con distingos, porque la verdad es que lo único que retiran de los frentes de batalla, son los contingentes de simple infantería, pero no los artilleros, ni los aviadores, ni los tanquistas ni los mandos.

Es un hecho comprobado que la artillería roja está mandada por «técnicos» franceses, belgas y canadienses, en una proporción respecto de los cuadros de oficialidad española de más del 80 por 100. Pasa también del 50 por 100 el número de jefes de unidades combativas que son de procedencia extranjera. Y en cuanto a los antiaéreos, tanques contratanques y aviación, en su inmensa mayoría, casi en su totalidad no son españoles en el «Ejército del Pueblo». Y esos no se van.

En fin, otra clave del misterio de esa parcial y deshonesta retirada está en la angustiosa situación de abastos en que la España roja vive Aligerar la zona marxista, el frente marxista, de veinte o treinta mil hombres, que comen «demasiado» y reclaman siempre infinitamente más de lo que se les puede dar puede representar un respiro para el agobio del «gobierno» rojo, vencido en los frentes y derrotado por el hambre en la retaguardia. Al miliciano combatiente se le puede mal que bien y a costa de su eficacia guerrera, dar de comer insuficientemente; al combatiente extranjero no se le puede regatear la alimentación, y si se hace es a costa de trocarle de soldado útil en parásito reclamón, que a más de no pelear, desmoraliza con sus quejas al resto de los soldados y atolondra al mando con sus reclamaciones, que dan al traste con todos los imaginables prodigios de la mejor calculada propaganda internacionalista.

Por eso, Negrín y sus secuaces quieren, desean que se vayan de España los «internacionales». Lo malo es que esa retirada tiene sus dificultades y no es la menor la de poder encontrar destino a los que se echa de España atropelladamente. Por el pronto, en la frontera francesa ya actúa una policía especial que trata de impedir que se filtren en Francia los indeseables que tienen cuentas pendientes con la justicia... es decir: todos o casi todos los aventureros que se enrolaron en las banderas rojas de la hoz y el martillo. Los internacionales italianos, alemanes, portugueses y polacos no pueden ni soñar en reintegrarse a sus países porque de ellos habían sido expulsados de España y como indeseables natos. Y así sucesivamente. Va resultar el caso curioso. Negrn los quita del frente y los va a tener que aguantar y sostener a la espalda muchos más tiempo de lo que él se figura. Y esas gentes son como para no fiarse mucho de ellas. El día en que no tengan lo suficiente y algo de lo superfluo, se lo tomarán con su mano. Y además, bien aprendida la lección de la hipocresía marxista, en la que han resultado maestros los Prieto Negrín, del Vayo y etc., clamorearán jactanciosos: «¡Es un crimen dejar morir de miseria a los héroes que acudieron a salvar a España de la invasión extranjera! ¡¡Invasión por invasión lucharemos porque triunfe y se imponga la nuestra!!»

Final descontado, para cualquiera menos para esos talentos de la España roja.

¡Ah! Y a Rusia no irá ni uno solo de esos voluntarios internacionales que Negrín quiere echar de España, por la sencilla razón de que... ¡no había ni un solo soldado ruso en las brigadas internacionales! Los rusos que llegaron en aluvión a España desde el primer momento, no fueron a las filas de infantería. Se «enchufaron» o se «situaron» como técnicos y allá siguen, en imponente legión de tragaldabas cobardones.

¡¡Y pensar que durante año y medio los menguados marxistas españoles enfermaron de la laringe gritando ¡¡¡Vva Rusia!!!

El Comité rojo de Barcelona necesita fruta exportable para procurarse las divisas y pagar así los armamentos

Alvarez del Vayo fué a París a interesar de los delegados del Comité de ayuda a la España roja mayores aportaciones para contrarrestar la pavorosa falta de víveres que sufren

PERPIÑAN, noviembre 8. (SE).—Según noticias recibidas en esta población, procedentes de Barcelona, dan cuenta de que las autoridades marxistas han prohibido en absoluto que los agricultores y los particulares puedan tener en su poder frutas exportables en cantidades superiores a las más estrictas necesidades, ya que la carencia total de divisas obliga a exportar todos esos productos, para procurarse los medios de adquirir armas y municiones.

Esta disposición dictada por los esbirros de Negrín, ha producido gran contrariedad y desagrado en la zona marxista, donde se hace observar que el gobierno rojo no solamente no ha podido remediar la situación sino que la ha agravado con esa medida.

El paso de los marxistas por el pueblo de Andorra

ANDORRA, noviembre 8. (SE).—Las columnas organizadas por la Generalidad de Cataluña para invadir Aragón y tomar Zaragoza llegaron en julio del 36, a la comarca de Calanda, provincia de Teruel, desde donde se extendieron a los pueblos situados al oeste de la misma.

Andorra fué ocupado sin resistencia por las columnas catalanas quienes nombraron un Comité municipal, encargado de la autoridad.

La primera providencia de las nuevas autoridades consistió en saquear la iglesia y las casas principales del pueblo y verificar la detención de las personas significadas por su catolicismo, y al frente de ellas al señor cura párroco y a los sacerdotes de la localidad. Así apresaron a don Florencio Munieta, regente de la parroquia, a don Pascual Carod, beneficiario de la misma y al anciano Padre Mariano Alcalá Gómez, general que fué de la Orden Mercedaria.

También encerraron en los calabozos a los tres últimos alcaldes del pueblo, personas de derechas don Juan García Vélez, don Joaquín Obón Serrano y don Antonio Obón Valero; al médico titular señor Roselló, al farmacéutico don Angel Alcalá y a otras personas de menor significación social.

Después de hacer sufrir un verdadero calvario a los detenidos, el día 7 de septiembre anunciaron los del Comité que iban a celebrar una gran fiesta y que aquel día habría «carne fresca».

En efecto, fueron sacando de la prisión a los detenidos, y poco después los asesinaban a tiros, después de hacerles objeto de vejaciones y mofas.

El día 15 se repitió la hazaña con nuevos rehenes, hasta quince de ellos.

El Ayuntamiento actual ha rescatado los cuerpos de los mártires y los ha trasladado al cementerio, perpetuando además sus nombres para enseñanza de las generaciones venideras.

El problema de abastecimiento en la zona roja

PARIS, noviembre 8. (SE).—Comunican de Barcelona que se celebró una entrevista entre Alvarez del Vayo y los delegados del Comité de ayuda, a España en París, que decidió una importante ayuda al comité rojo para poder continuar su labor.

El comisario rojo prometió resolver inmediatamente la petición.

Los rojos norteamericanos han comenzado a enviar las primeras remesas de trigo, pero esta ayuda es insuficiente para poder remediar, aun en parte la carencia de víveres en la zona roja española.

Se celebró con carácter extraordinario una reunión de los «ministros» de Agricultura. Hacienda y Economía, con objeto de buscar una solución al grave problema de abastecimientos.

M.E.C.D. 2016

ATLETICO VS. UNIVERSIDAD SE ENFRENTAN ESTA NOCHE EN BASKETBALL

(Por DAN)

Los Caribes de la Universidad van esta noche por la quinta victoria consecutiva del campeonato juvenil de basketball!... Según el schedule oficial del campeonato de la Unión Atlética de Amateurs, hoy les corresponde jugar, en el segundo turno del programa, con el team del Atlético de Cuba, y ello significa que podrán anexarse su quinto match en sucesión... Los Tigres del Atlético tienen un team bastante ligero, muy batallador, con un guard fuerte como Vázquez... Además, durante sus juegos se valen muy bien de Foyito y Bures para realizar sus combinaciones ,pero, la representación del Alma Máter tiene abundante punch en todos los departamentos, y, el Atlético debe caer ante su empuje...

No sabemos cómo barajará Livio Morales a sus muchachos, pero, puede afirmarse que mientras mantenga en el terreno a Bravo, Smith y Caíñas logrará abundante efectividad... Después puede turnar a Ubieta con G. Alvarez, que tiene condiciones excepcionales, un sprint estupendo, y una rara habilidad para apoderarse de todas las bolas que rebotan del goal... Nosotros creemos, sinceramente, que Alvarez es más efectivo que Ubieta en el center...

El programa de esta noche presenta otra novedad... En el primer turno los teams del San Carlos y Cubaneleco decidirán «quién no debe quedar en el sótano», y está claro que ambos pondrán en juego todos sus recursos para evitar la derrota... El Cubaneleco tiene material abundante en sus filas, y los muchachos no han perdido nada de su entusiasmo, pese a los reveses sufridos... Los Carlistas, por su parte, jugaron el lunes su mejor game de la temporada, demostrando enorme mejoría sobre su juego corriente, y si reprisan hoy pudieran triunfar.

El campeonato juvenil de la Unión Atlética presenta dos equipos poderosos, el Vedado y la Universidad, que deben ser los llamados a decidir el pennant... Los dos tienen fuerza en su ataque, cuentan con buenos jugadores y saben jugar bastante bien al basket ball... El Hershey parece casi asegurado en la vuelta final, debido a la forma en que se desenvuelven sus hombres... Pero, el cuarto no se sabe todavía quién será y actualmente se está registrando una lucha de interés entre el Atlético, el Miramar y el Fortuna, por la distinción... ¿Cuál se llevará el gato al agua?... Para dar a ustedes una idea de la situación, proporcionamos a continuación el estado de los equipos...

	J.	G.	P.	Ave.
Universidad	4	4	0	1.000
Vedado	5	4	1	.857
Hershey	4	3	1	.750
Atlético	5	3	2	.667
Miramar	4	2	2	.500
Hispano	4	2	2	.500
Fortuna	5	2	3	.400
Cubaneleco	4	0	4	.000
San Carlos	5	0	5	.000

Al Atlético le faltan por celebrar matches con el Miramar y los Caribes, y uno con el Cubaneleco... Al Miramar le falta actuar contra el Vedado, contra el Atlético, contra el Hershey y contra el Hispano... Al Hispano le quedan games con el Fortuna—su rival de siempre—; Cubaneleco, Miramar y Hershey... Y, por último, al Fortuna le quedan con el Hispano, Universidad y Cubaneleco.

SPORTS DIARIO DE LA MARINA SPORTS
PAGINA CATORCE LA HABANA, MIERCOLES, 9 DE NOVIEMBRE DE 1938 AÑO CVI

PEDRO GALIANA

Desde el Bull Pen

HABLANDO DE PITCHING...

Numerosos fanáticos—la mayor parte de ellos del interior de la isla—nos han escrito en los últimos tiempos, pidiéndonos detalles, para ser dados a la publicidad a través de la sección SPORTFOLIO, de las actividades de los pitchers de la Liga Americana, en la última season... Habíamos prometido respuesta, y, tratando de cumplir lo ofrecido, escribimos a Chicago, para que, como miembros de la Asociación de Cronistas de Baseball de los Estados Unidos, se nos ofrecieran todos los detalles que necesitábamos.

Hoy, con la estadística en nuestro poder, nos apuramos a complacer a los lectores, publicando los records registrados por cada lanzador en la última campaña... Antes de entrar de lleno en los números, empero, diremos que sólo dos pitchers del joven circuito pasaron por toda la campaña de 1938 sin perder una serie con sus novenas rivales... Ellos fueron Lefty Grove, que derrotó a todos los clubs, después de empatar, uno y uno, con el Cleveland, y Mel Harder, de los Indios, que les ganó la serie a cuatro clubs y empató con tres... Los Yankees, aunque parezca extraño, no tuvieron un solo pitcher que les ganara la serie a sus rivales... Ruffing tuvo suerte con todos los clubs, excepto con el Boston, con quien perdió tres juegos de cinco que le pitcheó... Lefty Gómez perdió también una serie... Con el San Luis Browns, con quien perdió dos juegos de tres... Monte Pearson les ganó a todos, excepto al Boston y al Cleveland... Spud Chandler ganó cinco series, empató con el Washington y perdió con el Boston, cero por uno.

Diez pitchers tuvieron éxito contra los Yanks. Jim Bagby, del Boston, les ganó 3 juegos de 4. Bob Grove, obtuvo dos de tres. Joe Heving los conquistó dos veces seguidas. Monte Stratton, obtuvo tres de cinco. Mel Harder, Kennedy, Mills y Krakauskas, les ganaron cuatro juegos cada uno. Hildebrand ganó 2 de 3. Y, Coffman, ganó de 2-2.

Las estadísticas oficiales, fueron:

BOSTON

Pitcher	Chi. G.	Chi. P.	Clev. G.	Clev. P.	Det. G.	Det. P.	N.Y. G.	N.Y. P.	Phil. G.	Phil. P.	St.L. G.	St.L. P.	Wash. G.	Wash. P.	Total. G.	Total. P.
Grove	2	0	1	1	4	1	2	1	2	1	2	0	1	0	14	4
Bagby	3	1	1	2	2	1	3	1	2	4	3	0	1	2	15	11
Ostermueller	1	1	2	1	1	0	1	1	1	1	3	0	4	1	13	5
Wilson	3	1	5	2	1	5	1	4	2	1	2	0	1	2	15	15
Heving	1	0	0	0	1	0	2	0	2	0	1	1	1	0	8	1
McKain	0	0	2	1	0	1	0	0	0	0	1	1	2	1	5	4
Dickman	0	0	1	1	1	1	1	1	1	1	1	0	0	1	5	5
Harris	1	0	0	2	0	1	0	1	3	0	1	0	0	1	5	5
Marcum	0	2	0	0	0	1	1	1	1	0	2	1	1	1	5	6
Midkiff	1	0	0	0	0	0	0	0	0	0	1	0	0	0	1	1
Rogers	0	0	0	0	0	0	0	0	0	0	1	1	0	0	1	1
Wagner	0	1	0	0	0	1	0	1	0	0	1	0	0	0	1	3
Totales:	12	6	12	10	10	12	11	11	14	8	17	5	12	9	88	61

CHICAGO

Pitcher	Bost. G.	Bost. P.	Clev. G.	Clev. P.	Det. G.	Det. P.	N.Y. G.	N.Y. P.	Phil. G.	Phil. P.	St.L. G.	St.L. P.	Wash. G.	Wash. P.	Total. G.	Total. P.
Stratton	1	0	1	3	1	2	3	2	3	0	2	0	4	2	15	9
Lee	0	1	5	2	1	0	3	5	1	0	0	1	3	3	13	12
Rigney	1	0	1	0	3	2	1	3	1	2	1	1	1	1	9	9
Whitehead	2	2	1	1	1	2	0	1	2	3	3	1	1	1	10	11
Lyons	2	2	1	2	1	2	0	1	1	1	3	1	1	2	9	11
Knott	0	2	0	2	0	4	0	0	2	2	3	0	0	0	5	10
Dietrich	0	1	0	0	0	1	1	1	1	1	0	0	0	0	2	4
C. Brown	0	0	0	0	0	0	0	0	0	0	1	2	0	1	1	3
Gabler	0	3	0	1	0	1	0	1	1	0	0	0	0	1	1	7
Cain	0	0	0	0	0	0	0	0	1	0	0	0	0	0	0	1
Cox	0	0	0	1	0	1	0	0	0	0	0	0	0	0	0	2
Boyles	0	1	0	1	0	0	0	0	0	0	0	2	0	0	0	4
Totales:	6	12	9	13	7	15	8	14	12	10	13	8	10	11	65	83

CLEVELAND

Pitcher	Bost. G.	Bost. P.	Chi. G.	Chi. P.	Det. G.	Det. P.	N.Y. G.	N.Y. P.	Phil. G.	Phil. P.	St.L. G.	St.L. P.	Wash. G.	Wash. P.	Total. G.	Total. P.
Allen	0	1	2	2	4	0	2	3	3	0	1	2	2	0	14	8
Harder	4	2	1	1	3	2	2	2	1	1	3	1	3	1	17	10
Feller	1	2	3	1	3	2	2	3	4	1	3	1	1	1	17	11
Humphries	3	2	0	1	0	1	1	1	3	0	2	1	0	2	9	8
Whitehill	1	0	2	2	1	1	0	2	2	0	2	1	1	2	9	8
Hudlin	0	2	1	0	0	3	1	0	4	1	0	1	2	1	8	8
Galehouse	1	3	1	1	1	1	0	2	0	0	2	1	2	0	7	8
Milnar	0	0	2	0	0	0	0	0	1	0	0	1	0	0	3	1
Jungels	0	0	1	0	0	0	0	0	0	0	0	0	0	0	1	0
Heving	0	0	0	1	0	0	0	0	0	0	0	0	1	0	1	1
Zuber	0	0	0	0	0	0	0	0	0	1	0	0	0	2	0	3
Totales:	10	12	13	9	12	10	8	13	18	4	13	9	12	9	86	66

DETROIT

Pitcher	Bost. G.	Bost. P.	Chi. G.	Chi. P.	Clev. G.	Clev. P.	N.Y. G.	N.Y. P.	Phil. G.	Phil. P.	St.L. G.	St.L. P.	Wash. G.	Wash. P.	Total. G.	Total. P.
Bridges	1	4	4	1	1	2	0	0	4	0	1	2	2	0	13	9
Gill	2	1	2	0	0	2	2	3	3	0	2	3	1	0	12	9
Kennedy	4	1	1	0	1	0	2	2	1	2	1	1	2	3	12	9
Eisenstat	0	0	1	1	3	2	0	2	2	0	0	0	3	1	9	6
Auker	2	1	2	1	2	1	0	3	2	2	3	1	0	1	11	10
Benton	0	0	2	1	1	1	1	0	0	0	0	1	1	0	5	3
Wade	0	0	0	0	0	2	1	0	0	0	1	0	1	0	3	2
Lawson	1	2	1	2	0	0	0	1	1	2	2	1	3	1	8	9
Coffman	0	1	0	1	0	1	2	0	0	0	2	0	0	1	4	4
Poffenberger	2	0	2	0	1	1	0	2	1	1	0	1	0	2	6	7
J. Harris	0	0	0	0	1	0	0	0	0	0	0	0	0	0	1	0
Rowe	0	0	0	0	0	0	0	1	0	1	0	0	0	0	0	2
Totales:	12	10	15	7	10	12	8	14	14	8	12	10	13	9	84	70

NEW YORK

Pitcher	Bost. G.	Bost. P.	Chi. G.	Chi. P.	Clev. G.	Clev. P.	Det. G.	Det. P.	Phil. G.	Phil. P.	St.L. G.	St.L. P.	Wash. G.	Wash. P.	Total. G.	Total. P.
Ruffing	2	3	2	1	4	1	4	0	3	1	3	1	3	0	21	7
Pearson	0	1	2	1	1	2	3	2	5	1	2	0	3	0	16	7
Gómez	4	3	2	1	3	3	3	1	2	0	1	2	3	2	18	12
Chandler	0	1	3	1	1	0	3	0	3	1	2	0	2	2	14	5
Murphy	3	0	0	1	0	0	1	0	0	0	3	1	1	0	8	2
Hadley	0	2	2	1	2	1	0	1	2	1	1	1	2	1	9	8
Sundra	2	0	1	1	0	1	0	2	1	0	2	0	0	0	6	4
Beggs	0	0	2	0	0	0	0	1	0	1	1	0	0	0	3	2
Ferrell	0	0	0	1	1	0	0	0	0	0	0	1	1	0	2	2
Wicker	0	0	0	0	0	0	0	0	0	0	0	0	1	0	1	0
Andrews	0	0	0	0	1	0	0	1	0	0	0	1	0	1	1	3
Donald	0	1	0	0	0	0	0	0	0	0	0	0	0	0	0	1
Totales:	11	11	14	8	13	8	14	8	16	5	15	7	16	6	99	53

PHILADELPHIA

Pitcher	Bost. G.	Bost. P.	Chi. G.	Chi. P.	Clev. G.	Clev. P.	Det. G.	Det. P.	N.Y. G.	N.Y. P.	St.L. G.	St.L. P.	Wash. G.	Wash. P.	Total. G.	Total. P.
Nelson	1	1	1	1	2	2	2	3	1	2	3	0	0	2	10	11
Caster	2	1	5	1	0	6	1	4	1	3	3	1	4	4	16	20
Thomas	2	3	2	2	1	1	1	3	0	0	3	1	0	4	9	14
Ross	2	2	2	2	1	2	1	2	1	4	2	2	0	2	9	16
D. Smith	1	0	0	0	0	0	0	0	0	1	0	0	1	0	2	1
E. Smith	0	1	0	1	0	3	0	0	2	3	0	2	1	0	3	10
Potter	0	3	0	2	0	3	1	0	0	2	1	1	0	1	2	12
Dean	0	1	0	0	0	0	2	0	0	0	0	0	0	0	2	1
Buxton	0	1	0	0	0	0	0	0	0	0	0	0	0	0	0	1
Kelley	0	1	0	0	0	0	0	0	0	1	0	0	0	0	0	2
Gumpert	0	0	0	1	0	0	0	1	0	0	0	0	0	0	0	2
Reninger	0	0	0	1	0	0	0	0	0	0	0	0	0	1	0	2
Williams	0	0	0	1	0	1	0	1	0	0	0	2	0	2	0	7
Totales:	8	14	10	12	4	18	8	14	5	16	12	9	6	16	53	99

ST. LOUIS

Pitcher	Bost. G.	Bost. P.	Chi. G.	Chi. P.	Clev. G.	Clev. P.	Det. G.	Det. P.	N.Y. G.	N.Y. P.	Phil. G.	Phil. P.	Wash. G.	Wash. P.	Total. G.	Total. P.
Newsom	1	5	3	1	5	1	4	2	3	4	3	2	1	1	20	16
Mills	1	2	1	0	1	1	2	2	2	2	1	2	2	3	10	12
Hildebrand	1	1	0	1	0	1	2	1	1	3	1	1	3	2	8	10
Van Atta	1	0	1	1	1	2	0	0	0	0	1	1	0	3	4	7
Johnson	0	2	0	0	1	1	0	2	0	1	2	0	0	1	3	7
Bonetti	0	1	1	0	0	0	0	1	0	0	0	1	1	0	2	3
Tietje	0	0	0	1	1	1	1	0	0	1	0	2	0	0	2	5
Bildilli	0	0	1	1	0	0	0	0	0	0	0	0	0	1	1	2
Knott	0	0	0	2	0	0	0	0	0	0	1	0	0	0	1	2
Cox	0	0	0	1	0	1	1	2	0	0	0	0	0	0	1	4
Cole	1	0	0	2	0	1	0	1	0	0	0	0	0	1	1	5
Linke	0	2	1	0	0	1	0	0	0	2	0	1	0	1	1	7
Walkup	0	4	0	2	0	0	0	1	1	2	0	2	0	1	1	12
Trotter	0	0	0	1	0	0	0	0	0	0	0	0	0	0	0	1
J. Weaver	0	0	0	0	0	1	0	0	0	0	0	0	0	0	0	1
Tamulis	0	0	0	0	0	2	0	0	0	0	0	0	0	1	0	3
Totales:	5	17	8	13	9	13	10	12	7	15	9	12	7	15	55	97

WASHINGTON

Pitcher	Bost. G.	Bost. P.	Chi G.	Chi P.	Clev. G.	Clev. P.	Det. G.	Det. P.	N.Y. G.	N.Y. P.	Phil. G.	Phil. P.	St.L. G.	St.L. P.	Total. G.	Total. P.
Ferrell	1	1	1	4	0	1	3	0	1	1	3	0	4	1	13	8
Krakauskas	0	0	0	0	1	1	0	0	2	2	2	2	2	0	7	5
M. Weaver	1	2	3	0	0	1	0	1	0	0	2	0	1	2	7	6
Kelley	1	1	1	2	1	0	0	2	1	2	2	0	3	1	9	8
Chase	0	0	2	0	2	2	0	2	1	3	3	2	1	1	9	10
Leonard	2	3	3	2	1	3	1	2	0	4	2	1	3	0	12	15
Appleton	2	2	1	2	0	1	3	2	0	0	1	0	0	2	7	9
Hogsett	0	1	0	0	3	2	1	1	1	2	0	0	0	0	5	6
Monteagudo	1	0	0	0	0	0	0	0	0	1	0	0	0	0	1	1
Deshong	1	2	0	0	1	1	1	3	0	1	1	1	1	0	5	8
Totales:	9	12	11	10	9	12	9	13	6	16	16	6	15	7	75	76

NAPOLES FUE EL LIDER DE JONRONES DE LOS AMATEURS

El joven inicialista de los azucarreras de Hershey logró conectar 4 batazos en la season

No fué Espinacas Ealo, del Fortuna; ni Roberto Ortiz, del Hershey; ni David Pérez, del Cienfuegos; ni Valentín García o Monje, del Regla; ni Israel Rodríguez, del Club Naval, el líder de los jonroneros en la última temporada de baseball de la Liga Nacional de Amateurs. Según las estadísticas oficiales de ese departamento dadas ayer a la publicidad en las oficinas de la Unión Atlética de Amateurs, el puesto de honor correspondió a J. Nápoles, modesta primera base de los azucareros de Hershey, que conectó cuatro batazos en la temporada. Los records oficiales son:

LIDERS DE HOME RUNS

J. Népoles, Hershey	4
E. Pérez, Universidad	3
D. Pérez, Cienfuegos	3
J. Ealo, Fortuna	2
R. Ortiz, Hershey	2
F. Guasch, Universidad	2
F. Diosdado, Yara	2
N. Mendoza, VTC	2
A. Parada, Pilar	2
F. Ojeda, Fortuna	2
F. González, Hershey	2
P. Jiménez, Hershey	2
A. Bravo, Pilar	2

También batearon de home run en la season: Quilla Valdés, del Hershey; Estrada, de la Marina; Fleitas, del Hershey; Fábregas, del Cienfuegos; Palencia, Valentín García, Remigio Vega, Juanito Torres, Tomás Ruiz, M. Zaldívar y otros.

LIDERES EN TRIPLES

C. Pérez, Cienfuegos	4
Quilla Valdés, Hershey	3
L. Minsal, Fortuna	3
G. Monje, Regla	3
Antonio Díaz, UH	3
A. Riestra, ADC	3
M. Martínez, Cubaneleco	3
E. García, Naval	3
P. Montejo, UH	3
F. Hernández, Yara	3
Ans. Fleitas, Cienfuegos	2
L. Sotto, UH	2
R. Ortiz, Hershey	2
F. Ballesté, Fortuna	2
V. García, Regla	2
D. Pérez, Cienfuegos	2
L. Pérez, Pilar	2
B. Cuervo, Regla	2
R. A. Valdés, ADC	2
P. Jiménez, Hershey	2
C. Ullivarri, VTC	2
P. Dibut, Teléfonos	2

También conectaron triples: Alemán, Bayón, Sánchez, González, Montalvo, Fábregas, Cervantes, Salón, Santa Cruz, Tito López, Delgado, Gustavito García, Aristondo, Juan Torres, Cabrer, D. Cálvez, Ruiz, Néstor Mendoza, Salgado, Mayor, Tristá, Justo Pérez, Quintero, Nápoles, García, Ernesto Estévez, Dávila, F. González, Lafuente, Masiques, Vázquez, Camacho, Yero, Gómez, Reyes, Julio Núñez, Leal, Badell, Suárez, Valdés, Armandito Llano, F. de la Torre y otros.

NUEVA EXHIBICION DARA MAÑANA FRANCISCO PLANAS, EL MAESTRO DE AJEDREZ

Mañana, jueves 10, a las ocho y media de la noche, será presentado por la Federación Cubana de Ajedrez, en la Asociación Deportiva Cultural de Luyanó, Francisco Planas, quien ofrecerá una nueva exhibición de partidas de ajedrez simultáneas frente al número de contendientes que se logre reunir.

Estarán allí presentes las figuras más representativas de nuestra afición y las figuras que dirigen las actividades del sector.

Miguel Alemán, Marcelino Siero y Alejandro Meylán, tres de los seis mejores jugadores cubanos, están en disposición de ofrecer varias simultáneas para los asociados de la Federación Cubana de Ajedrez, cuyas fechas ya ha comenzado a señalar ésta.

Meylán irá a Guanabacoa, Alemán al Atenas y Siero a Pinar del Río, según las últimas disposiciones.

LAS ALTERACIONES DE LA PROSTATA

Es generalmente en las proximidades de la cincuentena cuando la próstata se inflama, aumenta de volumen. El enfermo siente deseos tan frecuentes como imperiosos de evacuar la vejiga. Durante la noche tiene que levantarse repetidas veces. Experimenta sensaciones de quemaduras en el conducto urinario además de pinchazos que se irradian en el periné y el bajo vientre. Las micciones se hacen cada vez más dolorosas, la vejiga se vacía incompletamente (retención) y muy pronto el desdichado prostático se ve obligado a recurrir a los sondajes repetidos, algunas veces a la «sonda permanente», que constituye una amenaza de operación.

Los tratamientos externos: lavados masajes no son más que paliativos que no atacan la causa del mal. Solamente un tratamiento externo es capaz de descongestionar la próstata. Las sales halógenas de magnesia, tomadas bajo la forma de grajeas de Magnogene, son desde este punto de vista de una eficacia poco corriente. La experiencia ha demostrado que una pura continuada de Magnogene calma la inflamación de la próstata. Se aprecia cada día su disminución de volumen. Desaparecen igualmente las sensaciones de quemaduras y los pinchazos. La vejiga se vacía completamente y las evacuaciones son menos frecuentes, menos tiránicas: las micciones vuelven a hacerse normales. El efecto del Magnogene se traduce en una mejoría en el estado general, que en algunos casos toma el aspecto de un verdadero rejuvenecimiento. El extracto de una comunicación presentada en la Academia de Medicina de París describiendo los efectos y resultados de este tratamiento será enviado gratuitamente a quien lo solicite a los Agentes del Magnogene, Virtudes 37, Departamento A. Habana Cuba.

EL EQUIPO DE JINETES CUBANOS A SU LLEGADA A NUEVA YORK
El comandante Chester Davis, del ejército de los Estados Unidos, dando la bienvenida al comandante Cecilio Pérez Alfonso, de Cuba, a quien acompañan los tenientes René Córdova, Gerardo Pérez y Martín Tamayo. Los oficiales cubanos tomarán parte en el Concurso Internacional de Equitación, que se celebrará en Nueva York.—(Foto Acme-Editors Press).

Superó el Cuba al Club Habana al ligar oportunamente sus hits

Explotó el zurdo Brown cuando los criollos le ligaron hits con dos outs. El score

Por PEDRO GALIANA

Ya salió el Cuba de su mala racha, y, para que la contienda profesional tome mayor equilibrio, su triunfo cristalizó frente a los líders de la Liga. Lo que nivela más la situación de los teams.

Efectivamente, como consecuencia de la victoria alcanzada por los muchachos de Joseíto Rodríguez frente al team de Mike González, 5 por 4, el Santa Clara y el Almendares se han acercado un poco más al lugar de honor, y, bastará que imiten a los «criollos» en los próximos desafíos que tienen señalados con los Rojos, para que la competencia vuelva a registrar un empate de sensación en el primer lugar.

En este match de ayer, los «criollos» de Joe Rodríguez batearon mucho menos que los players habanistas, que, siguen desbordados a la ofensiva. La diferencia en hits fué de 15 a 7, pero, tuvieron la habilidad de ligarlos oportunamente, y esto les proporcionó cinco carreras en dos entradas que fueron buenas para marcar la decisión.

EXPLOTO BROWN

Pitcheaba «Brinquitos» Brown por el Habana, y navegaba suavemente a un triunfo de 2 a 0, por el sexto inning, cuando los criollos despertaron del enorme letargo en que se encontraban, que ha sido causante de varias derrotas consecutivas que ha sufrido el squad.

Con dos outs, y un hombre en primera, Dandridge bateó un single al center, enviando a Hernández hacia tercera. Roque imitó a Dandridge, y Hernández posó la goma, con las que salvaba al team de la lechada, en esos momentos.

Un nuevo lanzamiento de Brown, y un nuevo batazo de Blanco por el sort metió a Dandridge en home, y cuando Martín Dihigo hizo juegos malabares con la pelota, Roque llegó a tercera y el bateador a segunda. Israel Rodríguez conectó hacia el right, y los dos hombres anotaron para completar el racimo.

LA DECISIVA

Un inning después, estando Radcliff en el box (Radcliff había sustituído a Brown en la lomita al iniciarse el acto), anotaron los criollos la decisiva.

Todo comenzó al batear Vázquez un single por el right field. Javier se sacrificó, llevándolo a segunda. Veitía, bateando por Sagüita Hernández completó el segundo out en fly corto por el left pero, entonces Radcliff se puso wild y al dar tres bases por bolas seguidas a Dandridge, Roque y Blanco, Vázquez anotó la carrera forzada que sirvió para decidir el game.

EL HABANA SE DESCUIDO

A juicio nuestro, el Habana perdió porque se descuidó mucho en su ofensiva. En las primeras entradas los muchachos creyeron que iban a ganar fácil y no corrieron las bases con el mismo ímpetu de otras veces. Después, cuando quisieron apretar, se encontraron con que el Cuba estaba crecido, y entonces resultó difícil llegar a home.

No vamos a hablar aquí de lo que ocurrió en las primeras entradas. Basta decir que los rojos se mostraron demasiado conservadores al correr las bases, para darles una idea de las oportunidades que se desperdiciaron. Lo que hay que mencionar es el último inning, que fué cuando se perdió definitivamente el game.

Esta última entrada la inició el Habana a una carrera de diferencia de sus rivales. Score 5 por 4. Belito Alvarez primer hombre al bate, comenzó el ataque con un hit por el rigth field. A continuación. Cando López pegó otro estupendo por el left, y aunque el batazo se prestó para que Belito llegase a tercera, comodamente, el outfielder rojo se detuvo secamente en segunda, sin fijarse que Mike Gonzálež le hacía gestos desesperados para que siguiese corriendo hasta la antesala.

Y, esto fué un error considerable Gilberto, que pudo haber bateado fuerte de haber llegado Belito a tercera, tuvo que sacrificarse, para adelantar a los corredores, y con ésto la novena al campo encontró un chance de dar el escón.

Gilberto tocó bien, y realmente pareció como si hubiese convertido en hit el batazo, pero, el umpire de bases declaró out al first baseman rojo, y el chance habanista se fué hacia las nubes.

Efectivamente, Carrasquel engañó a Radcliff con una pelota al pecho, para obligarle a batear un fly hacia el infield. Dihigo recibió la base intencional, y cuando Salvador elevó un fly al short stop, el desafío pasó a mejor vida.

ESTA BATEANDO EL TEAM

Después del game, hablamos con Mike González y el gran líder admitió que está haciendo esfuerzos para conseguir los servicios del pitcher Griffith, que lanzó el año pasado por el Santa Clara. Al mismo tiempo, Mike—que será objeto de un merecido homenaje mañana jueves por la noche en el «Palacio de Cristal»—nos dijo que estaba satisfecho con la cooperación que le están brindando los jugadores este año... Dice que el team está atacando en condiciones y cree que de mantener la inspiración podrá seguir en primer lugar por largo tiempo.

Para el juego de hoy se ha brindado a pitchear Martín Dihigo, que tiene ganas de conquistar al Santa Clara ante el público de la Habana.. Por la novena villaclareña pitcheará Raymond Brown, que no ha pitcheado un juego malo desde que se inició el campeonato... Este match primero del Santa Clara en la Habana, desde que se inició la jornada de 1938, comenzará a las tres de la tarde en punto, y debe reunir buena legión de aficionados en el Stadium Cerveza La Tropical... No hay que olvidar que el Habana es el club que está dando la batalla en estos momentos, y el Santa Clara, el que hay que derrotar....

El score de ayer:

CUBA

	V.	C.	H.	O.	A.	E.
Vázquez, cf	4	1	1	6	1	0
Pérez, 2b.	3	0	0	4	4	0
Hernández, lf	3	1	0	1	0	0
Dandridge, ss	4	1	3	5	3	0
Roque, rf, lf	1	1	2	0	1	0
Blanco, 1b	4	1	1	6	1	0
Rodríguez, 3b	5	0	1	1	2	0
Hayes, c	2	0	0	1	0	0
Taylot, p	1	0	0	0	0	0
Carrasquel, p	2	0	0	0	1	0
Couto, c	1	0	0	2	0	0
Veitia, rf	2	0	0	0	0	0
Totales	33	5	7	27	13	0

HABANA

	V.	C.	H.	O.	A.	E.
Alvarez, rf	5	0	2	1	0	0
López, cf	4	1	2	1	0	0
Torres, 1b	4	1	3	9	2	0
Radcliff, 3b	5	0	1	1	3	0
Dihigo, lf	3	1	1	3	0	0
Hernández, c	5	0	2	4	0	0
Olivares, ss	4	0	2	1	5	0
Brown, p	2	1	1	0	1	0
Valdés, 2b	2	0	0	3	4	0
Carreras, 2b	2	0	1	2	1	0
Radcliff, p	1	0	0	0	0	0
Totales	37	4	15	27	16	1

ANOTACION POR ENTRADAS

CUBA	000 004 100—5
HABANA	002 002 000—4

SUMARIO:

Empujadores: Radcliff 2, Roque, Rodríguez 2, Carreras, Blanco 2, Alvarez. Tubeyes: A. Radcliff, Torres, Blanco y Danddrige. Sacrifice: Pérez y Torres. Double plays: Olivares a Torres; Pérez a Dandridge a Blanco; Vázquez a Dandrige; Dandrige a Pérez a Blanco. Strike outs: Taylor 0. Brown 3. Carrasquel 1. Radcliff 1. Bases por bolas Taylor 1. Browns 4 .Carrasquel 3. Radcliff 5. Tiempo: 2.20. Umpires: Atán y Magriñat, Anotador: Julio Fránquiz. Observaciones: Hits a Taylor 7 en 3 inning y 15 vb. a Brawns: 5 en 6 inning y 23 vb. Ganó: Carrasquel. Perdió: Radcliff.

SOFT BALL

AUMENTAN GRANDEMENTE LA POPULARIDAD DEL SOFT BALL EN CUBA

Ya hay varios teams de «soft-ball» que están celebrando desafíos en los distintos campos de esta capital. Entre ellos se encuentran los formados por los jefes y empleados del Bufete de Rosales, Gorrín y Mañas, «Atlántica del Golfo», «General Sugar States, Inc. (Genalsugar) y «P. Fernández y Cía.» Reina un gran entusiasmo por este deporte y ya se habla de su posible campeonato comercial en el cual tomarán parte varias entidades comerciales además de las anteriormente mencionadas. El team de la Genalsugar derrotó el sábado al de la Atlántica del Golfo y el domingo al de P. Fernández y Cía., cuyos juegos se celebraron en Ruston Park y Stadium «Víctor Muñoz», respectivamente.

Los scores fueron los siguientes:

	C.	H.	E.
Genalsugar	18	16	0
Atlántida del Golfo	6	13	0

Adjunto se encuentra el score del juego del domingo.

GENERAL SUGAR STATES, Inc.

	VB	C	H	O	A	E
Rubio, c.	4	1	2	3	0	0
P. Rosenberg, 1a.	3	2	1	7	0	0
G. Comesaña, lf.	4	1	2	0	0	0
Cintas, ss.	4	2	1	3	3	0
Amenábar, sf.	4	1	2	0	0	0
García Valdés, 2a.	4	1	0	3	0	0
Area, 3a.	4	1	1	3	2	1
Prado, cf.	4	1	1	0	0	0
Knopke, rf.	1	1	0	1	0	1
M. Rosenberg p.	4	1	3	1	3	0
Totales	36	12	13	21	8	2

P. FERNANDEZ y Cía

	VB	C	H	O	A	E
Juan, c.	4	1	2	1	1	0
Alvaro, p.	4	1	1	3	3	0
Ismael, 1a.	2	0	1	11	0	0
Gallarreta, 2a.	4	1	1	1	0	0
Calleja, 3a.	4	1	2	3	2	0
A. Pérez, ss.	4	1	0	0	2	0
Mola, sf.	4	1	2	1	0	0
Carball, lf.	3	1	1	1	0	1
Salvador, cf.	3	0	1	0	0	0
Lage, rf.	2	0	1	0	0	0
Totales	34	7	12	21	8	1

Anotación por entradas:

		C.	H.	E.
G. Sugar Co.	2 1 1 8 0 0 0	12	13	2
P. Fernández	5 0 0 0 1 1 1	7	12	1

Struck outs: Por Rosenberg, 1. Bases por bolas: Por M. Rosenberg, 1. Por Alvaro, 1. Umpire: Salón Anotador: J. A. Saita.

ORGANIZAN FIRMEMENTE EL BASE BALL ENTRE LOS EQUIPOS DE MANIGUA

El Patronato del Hospital de Regla, por medio de su secretario señor Carlos M. Hernández, se ha dirigido al comandante Mariné, Director General de Deportes a fin de combinar un programa a beneficio de dicho Patronato. El Asesor de Base Ball, doctor Arturo Bengochea, ha sido designado por el Com. Mariné para que en entrevista con el señor Hernández acuerde todo lo pertinente a este festival benéfico, iniciativa loable que con entera satisfacción el máximo organismo deportivo.

La Dirección General de Deportes ha resuelto favoralemente la consulta que le hicieron los deportistas que juegan en los terrenos de reparto Los Pinos, señores Félix Teto Hernández, Ricardo Izaguirre, Sixto Agüero y otros.

El base ball ha quedado organizado en el Central Preston, Oriente, donde se están celebrando desafíos interesantes.

En la Dirección General de Deportes se ha recibido queja, que presenta el señor Arturo Cairo de la Torre, capitán del Club Havana Coal.

Sobre este asunto ha tomado buena nota el Com. Mariné y ha iniciado una investigación, de cuyo resultado daremos cuenta en su oportunidad.

Desde Caribelandia

(Por EL FILOMATICO)

Franz Lavernia está ahora en Camagüey... Debido a la suspensión las clases su familia envió por él, y ahora está ayudando a «Pappy» Lavernia como maestro de taquigrafía... Pero, retornará a tiempo para jugar en el junior de basket!

La trouppe Caribe no espera éxitos en su tournee de football por la Florida... Es más, unos cuantos «golpes» no vendrán mal... Así se prueba el eleven en condiciones y, entonces... ya pagarán los platos rotos los equipos de la Habana!... Eh, Lombrosio?

Los expertos hablan del team junior del Hispano, del team junior del Vedado... Mencionan frecuentemente al Cubaneleco y aseguran que el San Carlos dará que hacer... Como siempre, se olvidan de la representación del Alma Máter, pero, ya pondremos las peras a cuarto tan pronto como Livio consiga suficiente team-work de Larriu, Lavernia, Carlitos Duquesne, Jorge Escobar y los demás...

Y, en el senior habrá que «matar» al Alma Máter... Ramiro Valdés Daussá está de nuevo en la cancha, con más aire que nunca, y, quiere ser otra vez campeón de Cuba... Las prácticas son los lunes, miércoles y viernes en el floor del Asturias...

TIP: Sigan de cerca el trabajo de Alvarez, el center del juvenil... Está saltando como un león debajo del aro, y, se está desenvolviendo tan admirablemente que parece el mejor del campeonato... Cuando este «niño» adquiera experiencia, ¿quién podrá superarle en el piso?

CHILE LUCE EN FORMA PARA LA PELEA CON PEDRITO

Es estupendo el programa que se ha combinado para el sábado en la Arena Cristal

Chile luce en magníficas condiciones para pelear la revancha con Pedrito Martínez, el sábado sobre el cuadrilátero de la «Arena Cristal». El muchacho que posee uno de los «records» más sobresaliente en el campeonato de los «Guantes de Oro», que eliminó a Santiago Sosa, que noqueó a Roberto Ferrer y que en Key West, la noche del cuatro de julio causó expectación propinando un k. o. a Lyeal Peters en tres rounds, es el favorito de la crítica nuevamente para vencer a su peligroso rival que se ha especializado en el «hook» de izquierda y que fué el golpe que tuvo la virtud de contener la acometida de Chile la vez anterior que ellos cruzaron guantes.

Chile bien entrenado

Chile esta vez subirá al cuadrilátero de las emociones mejor preparado. Como él dice, un descuido lo tiene cualquiera y los reveces enseñan. Por esto es que quienes lo conocen bien aseguran que se está cuidando como nunca y que Pedrito va a pasar la primera noche aciaga en su carrera.

Diariamente Chile hace un par de rounds con Canzoneri, su pimentoso compañero de cuadra que también se está preparando para discutir en breve la supremacía de los «flies» frente a Lorenzo Safora, de la Academia Nacional de Boxeo.

Y ambos causan sensación con los guantes puestos. Chile emplea unos «swings» de izquierda con tal velocidad que Canzoneri pasa las de Caín tratando de que ese golpe no le pegue. Sin embargo muchas veces no lo puede evitar. Ayer, sin ir más lejos, fueron tantos y tan seguidos los «swings» de que hablamos, que Canzoneri no tuvo por menos que manifestar que nunca había encontrado tan bién a su compañero.

«Está como nunca—dijo— y creo que el sábado no va a tener problemas para ganar».

El Bulldog y Ferrer

Jorge Estrada, el popular «Bull-Dog» camagüeyano, es otro peleador de los que forman parte en el programa del sábado que se halla en su mejor forma para tratar de ganarle a José Ferrer, el noqueador de Isidro Poncino.

Ferrer y el Bull-dog pelearán en la nueva eliminación de los «junior light weights» al igual que Gregorio Gutiérrez y Mario Díaz.

El Bull-dog hace su training en la Academia Nacional de Boxeo bajo el ojo avizor de Johnny Cruz y el de Angel Vega, quienes le están enseñando algunos poquitos que le hacen falta para llegar a ser un gran peleador. Actualmente el «Bull-dog» es una promesa. Es valiente y gusta de pelear en los cuerpo a cuerpo para producir emoción, siendo ésta su carta de recomendación al fanático que se apresura a acudir a la arena cada vez que ve que su nombre se anuncia en la cartelera. En el último programa en que participó, derrotando a Gregorio Gutiérrez, demostró gran adelanto.

TRATAN DE TRAER EN EL INVIERNO EQUIPOS DE ATLETISMO FEMENINOS

Una laboriosa reunión celebró el Asesor General del Atletismo Femenino, Manolo de la Réguera, con sus Auxiliares Cuca Gómez Roca, Antonia Poch y Estela Morera. Se trató, en primer término de los programas que rigen para los distintos eventos del año. Sobre esto se hará un detenido estudio para adaptar, de acuerdo con las sugestiones médicas que ya se están recogiendo, los más apropiados para cada categoría. Se abordó también la limitación, durante el año de la temporada de atletismo, ya que hay el propósito de fijar el tiempo para autorizar la celebración de eventos y de esta clase y sus prácticas con el propósito de impedir que en meses de intenso calor se hagan entrenamientos de campo y pista. También se dieron a conocer las conecciones que se han establecido a fin de presentar durante el invierno equipos americanos incluídos en la celebración del gran Carnaval Deportivo que se prepara.

Hay el propósito igualmente de dejar organizadas visitas al interior de la Isla de un grupo de atletas como medida de propaganda e igualmente se convino en la necesidad de organizar este año el primer fiel day de las Escuelas Públicas.

El próximo sábado se celebrará una nueva reunión del Asesor General de Atletismo Femenino con sus Auxiliares y serán tomados los primeros acuerdos en firme para someterlos a la aprobación del Director General de Deportes Cmte. Jaime Mariné.

AMATEURS ACES Por DAN

—El Sepúlveda al floor.
—Salieron los Caribes.
—Buen team eléctrico.

Ya empezaron a practicar basket las lindas chiquillas de Adelina Sepúlveda, y—los que saben de estas cosas—, dicen que el team del Miramar Yacht Club se «quedará chiquito», cuando salga a la cancha la edición de 1938 del popular plantel del Vedado... Raquel Jacquet, una de las trigueñas más simpáticas que conoce el basket ball, ha prometido hacer buen training para la campaña, y esto representa una baja considerable para Sans Souci... Olguita Del Pico, otra trigueña de «Liga Grande», que fué una figura popular del floor, está de acuerdo con nosotros en que una serie triangular de basket ball entre equipos del Vedado Tennis, Habana Yacht Club y Miramar Yacht Club, sería el éxito más grande de la campaña de basket femenino... Miramar ya tiene su team... En el Vedado se están embullando... (Nos consta este detalle)... Y en el Yacht Club sólo falta que Chano Sampedro dé el empujón correspondiente... Oh, boy, oh, boy...¡Si esto cristaliza!... ¡What a show!

Anoche nos dijeron que en Miramar Yacht Club existe una lucha de tendencias deportivas... Un grupo parece estar de acuerdo con la obra realizada por la actual comisión de sport, y otro quiere renovación de valores... Los Caribes de la Universidad (team de foot ball), salieron ayer hacia Miami, vía Tampa, para celebrar distintos matches de foot ball con los mejores equipos de la Florida... Los basketbolistas mientras tanto, tienen deseos de chocar con el famoso equipo del club Atlético de Ranchuelos... Pero, parece que la trouppe de Manolo Cueto tiene ya compromiso para esta semana con el team senior del Hispano... Hablando de Ranchuelos, los players del Vedado Tennis, que acaban de visitar esa localidad, dicen que «el team de Cueto es uno de los que mejor pasa la pelota, en el deporte, en estos momentos»... Cancio Bello pondera mucho a Sanjurjo... Y Armandito Cuervo dice que los jimaguitas son verdaderas estrellas del floor...

Los eléctricos del Cubaneleco tienen viva esperanza de presentar este año un gran team de basket ball en el senior... Manolo Quintela y Mosquito Ordeñana pueden ser los forwards... Fico López, que está jugando un horror, trabajará en el center... Y, Ernesto Estévez y Costales, actuarán como guards... Fico, nos habló hace días muy animado de la velocidad de este team, y, nos aseguró que ellos contaban con el mejor ataque del floor, que, siempre es la mejor defensa... El Cubaneleco, incidentalmente, tiene en perspectiva un viaje a Panamá... Parece que han surgido invitaciones para un festival que se dará en el Istmo, y los eléctricos enviarán su representación... El center fantasma del team junior de basket de la Universidad será Jorge Escobar, y, esto es una garantía de éxito... Jorge es, realmente uno, de los players más prometedores que tiene el floor en estos momentos...

Eduardo de las Casas pedirá a la Liga Social todos los permisos que sean necesarios para celebrar sus exhibiciones de basket... En ello no tiene inconveniente alguno... La Asociación Atlética Femenina ha negado permiso al team de basket del colegio Estrella para participar en la contienda triangular... Como resultado el Edison y la Inmaculada tendrán que limitar sus actividades a un dual meet... Los muchachos del Instituto de la Habana están tomando en serio lo del gridiron, y puede que el domingo le hagan pasar un susto a la trouppe Caribe, aunque, la verdad es que los estudiantes lucen mucho en sus ofensivas... Rubí que perteneció hasta el domingo al team de balompié de los Caribes, está resultando un player de valía en el gridiron... El muchacho tiene verdadera intuición para el foot ball, y ha de ir lejos... Yolanda Martín, del equipo femenino de Miramar, tiene una hermana encantadora, que la anima todas las noches con sus cheers desde la gradería... ¿Por qué no ha salido, también, al floor?... Este columnista, —después de haber visto en acción al atleta Medio, del Miramar Yacht Club—, en la última noche de basket, insiste en afirmar públicamente que es un crimen, que Miramar Yacht Club permita que ese muchacho con sólo 120 libras de peso, y menos de 20 de edad, juegue foot ball y basket ball al mismo tiempo...

SANTIAGO DE LAS VEGAS LE GANO AL HAVANA ELECTRIC

Fué un juego de muchas carreras

SANTIAGO DE LAS VEGAS, noviembre. (Manuel Perera, corresponsal).—El pasado domingo tuvo efecto un magnífico encuentro en los terrenos de «Aspuru Park» entre la potente novena de esta ciudad «El Tesoro» y los tranviarios de la Havana Electric, saliendo victoriosos nuestros muchachos con la anotación de 18 carreras por seis. Este juego fué una verdadera lluvia de batazos que recibió el pitcher Iglesias de los tranviarios. Se distinguieron por el bating J. Hernández, Solís, Betancourt y Ambron. El gran inicialista de «El Tesoro» E. López, fué ovacionado distintas veces por la concurrencia que llenaba aquellos terrenos al realizar maravillosas cogidas.

Anotación por Entradas

El Tesoro	400 071 6—18
Havana Electric	210 210 0—6

M.E.C.D. 2016

UN MAGNIFICO MATCH DE POLO SE OFRECERA ESTA NOCHE EN LA POLAR

Esta noche, a las nueve en punto, dará inicio en el Campo Cerveza Polar, el penúltimo programa de Polo Nocturno, verificándose dos matches de extraordinaria importancia para el resultado final de esta contienda, que ha resultado reñida en grado superlativo, manteniendo el interés de los fanáticos hasta el último día.

Como conocen nuestros lectores, son contendientes en el más importante de los partidos a celebrar, el Polo Club, conjunto estupendo en que figuran jugadores de la talla de Manolo Larrubia, «Ché» Brown, y el hollywoodense Eddie O-Connor, y el Regimiento No. 6, que cuenta con valores jóvenes como Heriberto Hernández, Tenientes Capote y Ferrer, a más del veterano Belisario Hernández.

Si reñido resultó el anterior encuentro entre ambos conjuntos, decidido por un goal de diferencia en favor de los «militares», no menos discutido ha de resultar el de esta noche, dado que se discute por los «polistas» el derecho de lograr un empate con sus inveterados rivales, y acaso también con los «ases del músculo» del Habana Yacht Club.

Analizando cumplidamente las condiciones en que se encuentran estos dos conjuntos, llegamos a la conclusión de que están muy parejos. Ambos cuentan con ataque formidable y defensa inexpugnable, por lo que cabe suponer que la lucha se ha de mantener hasta el último instante.

Actuará como referee en este partido, el insustituíble Manolo Quevedo, que a sus grandes condiciones como árbitro, une la ligereza que imprime al juego, a más de la energía efectiva y sin aparatos que mantiene todo el tiempo.

En el otro turno del programa, se enfrentarán el Vedado Tennis Club, conjunto que ha tenido bastante mala suerte hasta ahora, y el Habana Yacht Club, que pretende mantenerse sin una nueva derrota para llegar a la noche final en disposición de adjudicarse la victoria.

Probablemente el Vedado, abrirá con su equipo compuesto por Enrique Godoy, Gustavo González del Valle y Coquito Montalvo, con Chivo Silva, listo a entrar a jugar en el momento psicológico. Los «yatistas» mantendrán su magnífico equipo de Rodolfo Guzmán, Aurelio Collazo y el Mayor Pérez Ortega.

SPORTS DIARIO DE LA MARINA SPORTS

AÑO CVI LA HABANA, MIERCOLES, 9 DE NOVIEMBRE DE 1938 PAGINA QUINCE

Tópicos Futbolísticos

—El 24 de Febrero será el partido juvenil Cuba-México.
—Se efectuará un torneo entre los cinco Institutos.
—Junta en el Deportivo Centro Gallego. Otras notas.

Por PACO DOBLAS (Interinamente)

Vamos a comenzar nuestro trabajo de hoy, dando a conocer unas noticias muy importantes y que hemos sabido por conducto de la Dirección General de Deportes. Son las siguientes:

El señor William A. Campbell, delegado de la FIFA (máximo organismo de balompié internacional) bajo cuya organización se ofrecerá un programa intercolegial entre los mejores conjuntos de México y Cuba, en el próximo año, solicitó de la Dirección General de Deportes, por mediación de su Asesoría de Futbol, que se le consiguiera el gran Stadium Cerveza Tropical —ocupado en todas las fechas importantes por el baseball profesional— para el 28 de enero o el 24 de febrero.

Después de haberse hecho algunas gestiones por los Asesores de balompié y baseball, se logró conseguir el 24 de Febrero para ese gran partido internacional de futbol que se ofrecerá con fines benéficos, toda vez que es auspiciado por la Casa de Beneficencia.

Esta es una nueva prueba de que la Dirección se ocupa de darle solución a todas las causas justas.

La Asesoría de Futbol de la Dirección General Nacional de Deportes viene trabajando incansablemente por darle mayor auge al sport del balón redondo, habiendo celebrado durante las últimas tres semanas un promedio de cinco conferencias semanales para ir solucionando problemas que han ido surgiendo a cada paso.

Pero dicen que el que persevera triunfa. Y los Asesores de futbol, Enrique Fernández y Ernesto Azúa han perseverado y al fin han visto sus esfuerzos coronados por el más feliz de los éxitos.

Ha quedado definitivamente arreglado que los cinco Institutos de segunda enseñanza de la provincia de la Habana, que son: Habana, Vedado, Víbora, Marianao y Güines, tomen parte en un torneo de balompié cuya inauguración tendrá lugar en una fecha que se dará a la publicidad próximamente.

Manolo Díaz y el «Loco» Martínez, directores deportivos de los institutos de la Habana y de la Víbora, se nos han acercado para revelarnos sus grandes planes, asegurando que tienen material extraordinario para aspirar al campeonato de 1939. Y se están dando los pasos iniciales de organización interior en cada instituto.

En la presente semana habrá una reunión importantísima entre los delegados de los Institutos y los Asesores de Futbol, de la que saldrán datos de gran interés para toda la afición.

Por el momento basta hacer constar que los Institutos practicarán al fin el más importante de los deportes, entre sí.

Y esto es ya quizás el paso de avance más importante que haya dado el balompié en Cuba en muchos años, puesto que de esta manera queda interesado todo el estudiantado en el futbol y el estudiantado es base del progreso deportivo en todos los países del mundo.

Nos complacemos en señalar la trascendencia de esta noticia.

DEL C. DEPORTIVO CENTRO GALLEGO

Hoy, miércoles, y a la hora acostumbrada, se efectuará junta de directiva en el Club D. Centro Gallego. El Dr. José Abella y a nombre del presidente, nos encarga avisemos por este medio a todos los señores vocales.

Y ya que del Club campeón nos estamos ocupando, queremos manifestar que los «alacranes» han designado como madrina a la señorita Julia Alonso, que por votación efectuada con las entradas que sirvieron para asistir a la verbena de los campeones, alcanzó la respetable suma de 3.730 votos, habiendo quedado en segundo lugar con 2.510 la señorita Carmen Ferreiro.

Nuestra felicitación a ambas, pues aunque la señorita Ferreiro no haya tenido la satisfacción de alcanzar la mayor votación, el número de votos obtenido dice bien a las claras que cuenta con gran número de simpatizadores dentro de la sociedad de sus entusiasmos.

ARBITROS PARA EL DOMINGO

Para los partidos que se efectúen el domingo fueron designados por el ejecutivo de los árbitros, en su sesión del lunes, los siguientes:

Para el partido de serie B, Mascaró, con Tapia y Cabrera; para el primero de serie A, Pagés con Montesinos y Naya y para el segundo, Dunjó con Alfonso y Avelino.

ACUERDOS MAS IMPORTANTES DE LA JUNTA FEDERATIVA Y ASAMBLEA DE PRESIDENTES EFECTUADAS ANOCHE

Después de leída el acta se presentó un señor ofreciendo traer al campeón futbolístico de Nueva York para celebrar una serie de partidos. Se acordó contestarle mañana. Tomaron posesión los nuevos directivos, el doctor Abella sigue en la presidencia por el C. Gallego; el señor Corral en la Secretaría por el Iberia; tesorería, el señor Ramonde por el Hispano y de vocal el señor Villar por J. Asturiana.

El único que hizo uso de la palabra fué el delegado del Hispano para decir que ese puesto que él ocupaba no debía ocuparlo ningún miembro de club, que debía ocuparlo, reformándose el reglamento, un señor neutral.

Se leyeron solicitudes del Onital y Luyanó A. C. solicitando pasar a serie B, para ocupar el lugar que quede vacante en esa serie. Se acordó dejarlas pendientes para cuando la baja sea efectiva.

Se leyeron las siguientes bajas de jugadores: Wampiro, Mito, Cino y Cusa por el Iberia; Requejo y García por el Hispano; Gironella por el Racing; Becerra por la Juventud y Neno por el Nacional.

Se suspendió el concurso «Copa Super-Ball».

Se acordó que los jugadores que hayan participado en la mitad más uno de los partidos de dos campeonatos de serie A, no podrán ser inscriptos en serie B, después de empezado el campeonato. Tomen buena nota los jugadores que deseen inscribirse en clubs de segunda para que lo hagan antes de que empiece el campeonato.

Se acordó celebrar un torneo para decidir el quinto lugar de serie A entre los clubs Racing y Puentes Grandes que fueron los únicos que presentaron la lista de jugadores mandada por la convocatoria y cuyo concurso será obtenido por el que gane dos partidos de tres. Los jugadores son los siguientes:

Por el Puentes Grandes: Casiguas, Barquín, Martínez, Mito, Cino, Cusa, José y Marcelo Minsal, Gallego, Wampiro, Prieto, Galleguito, Cardona, Blanco, Mayolas y Rodríguez.

Por el Racing: García, Vila, Barrios I, Barrios II, Ochoa, Bebo, Popo, Quique, Manolito, Suárez, Requejo, Orestes, Tuñas II y Gardoqui.

Y por último se acordó el programa para el próximo domingo y en el cual y por goal average se discutirán dos copas que existen empatadas entre los clubs Juventud Asturiana y Deportivo Centro Gallego, pero que éstos gentilmente acordaron discutir ellos en los días 13 y 20, una de ellas y dejar la otra para que en los mismos días y por goal average también, la discutan Hispano e Iberia.

PROGRAMA PARA EL DOMINGO

Lo mismo el próximo domingo que el siguiente, el programa se efectuará en el Campo Cerveza Polar y su orden será el siguiente:

A la 1:30, Racing Vs. Puentes Grandes, primer partido de la serie de tres para decidir cuál de los dos pasa a primera serie A.

A las 3, Hispano Vs. Iberia en opción a una copa del señor Alcalde.

A las 4:15 Juventud Asturiana Vs. Deportivo Centro Gallego, en opción a la otra copa del señor Alcalde.

MERECIDOS NOMBRAMIENTOS

La Dirección General de Deportes nombró Asesor de ciclismo al señor Francisco Mariné y auxiliar a nuestro querido amigo y compañero José María González Barros, cronista balompédico de «Pueblo». Nuestra felicitación para el señor Mariné y un abrazo para el querido Pepe, por la merecida distinción.

NOTA FINAL

El propietario de esta sección de «Tópicos Futbolísticos», el entrañable «Peter», nos escribe y dice que saludemos en su nombre a todos sus amigos. Tenemos la satisfacción de hacerlo y al mismo tiempo les recordamos a todos que «Peter» quiere decir con eso que lo mismo es amigo estando cerca que estando lejos. Nos atrevemos en nombre de todos a enviarle las gracias.

GALLOS

Como oportunamente habíamos anunciado desde esta Sección, se inauguró el domingo pasado, en la Valla «Cuba», la temporada de 1938-39. Siete magníficas peleas se efectuaron. Con numeroso público y gran entusiasmo y con muy buenas jugadas. Catorce gallerías, de las veinte y siete contratadas por la Empresa, asistieron, con gallos. Las restantes, no pudieron hacerlo, por no tener gallos secos y completamente de pelea aún, pero se esperan con seguridad, para el domingo próximo. A continuación, la relación de las peleas.

Un gallino canelo de César Garcilaso ganó a un indio de El Albañil. Un indio de Plácido ganó a otro indio de González (del Cotorro)... Un indio claro, coli-blanco, del propio González, perdió con un indio prieto de Enrique Carbonero. En esta pelea, salió el logro de 6 por el gallo de El Cotorro, muy bueno, que la pone pronto de 20 a 10, al dar un ojo y torcido», pero el prieto, sin doblarse nunca, peleando como gallo guapo, resistió el castigo y no paró, hasta dar golpe de aire. El perdedor tenía la llave de la quijada, pasada... Un amarillo de Faustino, que soltó Mario González, perdió, al darle una arteria al tiro y una ollita buena, un indio de Pruden Dueñas. El amarillo, gallo muy guapo, hizo toda la pelea con dichas dos heridas nobles, y así tiraba peligrosamente, pero fué **amparado**, al perder, como era lógicamente de esperarse, gradualmente, las fuerzas... Un gallino prieto de nuestro querido amigo Don Mauricio Cabrera y un pinto de González, de El Cotorro, ofrecieron la pelea de más alternativas de la tarde. Desde los tiros, se le veía al pinto un puntazo en el cuello, que hizo a muchos jugando a vena, poner hasta 20 a 10 al prieto. El pinto da un ojo, y la quijada, que luce la arteria. El logro se cambia y se juega de a todo por el pinto, cuando el prieto, tenaceando y cogiendo al lomo y al escudo, da una picada que encanta al pinto, al que se le declara el aire y cae. Al no acudir el prieto y pasar la ampolleta, van a prueba. Al salir de la mano en la prueba, sale el pinto, en contra del cual se había jugado momentos antes de 20 a 4, completamente repuesto y parado. Después de esta prueba lucharon un rato hasta que el pinto terminó por desnucar a su contrario..... Un pinto tuerto de Florencio Pérez, que picaba para triturar, perdió, al ser cegado por un amarillo de El Albañil.

«La Cuba», repite el domingo, y como hemos dicho, con nuevas y buenas gallerías.

Resulta el Dr. Serafín Quesada la figura más destacada en las justas de tiro de Miami

CONSTANTE Y TRECET EN PARTIDO DE GRAN IMPORTANCIA ESTA TARDE EN EL GRAN FRONTON "H. MADRID"

Areitio llevará un cuadro entero de ventaja en el saque. Desde mañana, jueves, las funciones comenzarán a las tres en punto. Mucho entusiasmo en la Bombonera de Belascoaín

Hoy será el último día en que se inician las funciones en el Habana-Madrid a las tres y media. Desde mañana jueves el primer partido comenzará a las tres en punto, de modo que los fanáticos podrán salir temprano de la popular Bombonera de Belascoaín y Sitios.

Los hermanos Malluquiza van al match inicial de esta tarde contra Aguiar y Buendía. El mayor no se ha adaptado bien todavía a la cancha del Habana-Madrid, pero estamos seguros que con su voluntad de triunfar y sus deseos de llegar lejos, pronto podrá ser un elemento de utilidad para la Empresa. Aguiar es un muchacho de promesa, que innegablemente mejorará. Tiene madera y debe llegar lejos. Buendía hará mucho hoy por alentar al joven delantero y ambos lucharán bravamente por el triunfo de principio a fin.

En el segundo habrá un combate más entre Constante y Areitio. En esta ocasión, el calvito llevará un cuadro entero de ventaja, con Trecet en la zaga, que es una garantía, pero como el Tenor será el compañero de Constante, los azules tendrán que jugar a todo tren de principio a fin si han de triunfar.

Onaindia segundo que es otro pelotari de promesa, aparece en el último con Cubota de zaguero. Y Miguel trabajará como un esclavo por ayudar a su compañero y obtener la victoria. El látigo de Cubota es cosa seria en esa cancha y sus contrarios tendrán que cuidarse mucho de la ofensiva tremenda de este muchacho. Los contrarios, Pedrito y Uria, están preparados para un magnífico esfuerzo y por ello es que esperamos que el partido de fin de fiesta resultará muy interesante.

Recordad, hoy a las tres y media el primer partido y desde mañana el primero se iniciará a las tres en punto todos los días.

Ganó Areitio

Girón y Solá ganaron el primero de ayer, especialmente por que Escarza recibió un pelotazo en la cabeza que si bien no fué de gravedad afortunadamente, ello le privó de rendir después su mejor esfuerzo.

El segundo fué un partido bien peloteado en que Areitio se presentó muy bien para resultar una de las figuras grandes del match. Aníbal lo secundó brillantemente, Constante estuvo bien, aunque no con la misma seguridad y brillantez de otros días y Trecet falló un poco. El match tuvo sus alternativas, pero al fin el calvito y el acróbata salieron por la puerta grande.

El último fué movido, a pesar de que resultó una «calle» por Pedrito y Azpeitia, que superaron a Onaindia segundo y Montes.

HABANA-MADRID

Programa de la función de esta tarde que comenzará a las 3 y 30.

PRIMER PARTIDO a 25 tantos: Hermanos Malluquiza, blancos, contra Aguiar y Buendía, azules. A sacar ambos del cuadro 14 y medio.

PRIMERA QUINIELA a 6 tantos: Malluquiza segundo, Buendía, Escarza, Rementería, Salvador y Girón.

SEGUNDO PARTIDO a 30 tantos: Constante y Gayarre, blancos, contra Areitio y Trecet, azules. A sacar los primeros del 14 y medio y los segundos del 13 y medio.

SEGUNDA QUINIELA a 6 tantos: Areitio, Constante, Gayarre, Trecet, Pedrijo y Cubota.

TERMER PARTIDO a 30 tantos: Pedrito y Uria, blancos, contra Onaindia segundo y Cubota.

RESULTADO DE LA FUNCION DE AYER TARDE.

PRIMER PARTIDO

Girón y Solá, blancos, contra Severino y Escarza, azules.

	Tantos
Blancos	25
Azules	15

Ganador: Blancos.

SEGUNDO PARTIDO

Constante y Trecet, blancos, contra Areitio y Aníbal, azules.

	Tantos
Blancos	24
Azules	30

Ganador: Azules.

TERCER PARTIDO

Onaindia segundo y Montes, blancos, contra Pedrito y Azpeitia, azules.

TRES COLEGIOS EN EL CAMPEONATO DE BASKET DE LA LIGA

La contienda comenzará el día 18 y se dará en los pisos del Cubaneleco y A de Cuba

Solamente tomarán parte en el Campeonato Mixto de Basket Ball de menores de 14, 16 y 18 años de la Liga Intercolegial de Cuba, los Colegios «Arturo Montori», «Candler College» e «Instituto Edison», habiéndose recibido en la Secretaría de la Liga un escrito de los Escolapios de la Habana, donde informaban que no podían concurrir A este colegio se le había separado un turno a solicitud de ellos hasta el día de ayer.

El Campeonato dará comienzo el viernes 18 de los corrientes en el floor del Club Cubaneleco, comenzando el primer juego a las cuatro y media de la tarde.

Los juegos inaugurales y de la primera semana son los siguientes:

Noviembre 18: Montori vs. Candler (menores de 18 años) hombres. Montori vs. Edison (menores de 16 años) mujeres.

Nov. 21. (Lunes).—Edison vs. Candler (menores de 16 años) hombres. Edison vs. Montori (menores de 14 años) mujeres.

Nov. 23. (miércoles).—Montori vs. Edison (menores de 14 años) hombres. Edison vs. Montori (menores de 16 años) mujeres.

Nov. 25. (viernes).—Montori vs. Candler (menores de 18 años) hombres. Montori vs. Edison (menores de 14 años) mujeres.

Vueltas del Campeonato:

Equipos de hembras: Menores de 16 años, serie de 7-4. Menores de 14 años, serie de 7-4.

Equipos de hombres: Menores de 18 años, serie de 5-3. Menores de 16 años, serie de 5-3. Menores de 14 años, serie de 5-3.

Nota: Se jugará en los floors del Cubaneleco y C. A. C.

Liga Intercolegial de Cuba

Lista de los atletas inscriptos por cada colegio en categoría en los campeonatos de basket ball.

Candler College. Varones de 18 años: Ramón Fajardo, Joel Sánchez, Oscar Ordñóñez, Rogelio Crespo, Luis Seguí, Raúl Pereira, Richard Griffin, Tomás Alvarez.

Menores de 16 años: Humberto del Valle, William Pepper, Antonio Suárez, José A. Urrutia, Samuel Nodal, Carlos Bolmey, Leonardo Varona, Alberto McNeel.

Arturo Montori. Mujeres menores de 14 años: Juanita Torres, Caridad Delgado, Acelia Navas, Ofelia Cabrera, Consuelo González, Hilda Mendoza, Lydia Chomat, Ana María Castillo, María L. Santaballa.

Mujeres menores de 16 años: Olga Tellechea, Piedad Sainz, Catalina Pérez, Begoña Mendiguren, Marta Albesú, Josefina Alonso, Consuelo Tornés.

Hombres menores de 18 años: Guillermo Villasuso, José Luis Fernández, René Brunet, José Luis Fernández, Juan Suárez, Jorge Penichet, Armando García, Luis Pérez.

Menores de 14 años: Héctor Luis de Piña, Félix Pineda, Luis Bassart, Orlando de la Heria, Agustín Albella, Felipe Badía, Roger Castellanos, Felipe González.

Instituto Edison. Varones menores de 14 años: Ricardo Bettancourt, Manolo Dacosta, Rory Marín, Severiano Fernández, Claudio Cremata, Lino Serrano, Antonio Ramírez, Orlando Bajos, Humberto Pérez, Arturo Tigera, Roberto Suárez, Antonio García.

Menores de 16 años: Roberto Gutiérrez, Juan J. Penabad, Julio Pellerano, José Puentes, Pedra A. Valdés Vivó, Aurelio Hernández, Armando Neira, Luis Olivares, Lenis Perry.

Mujeres menores de 16 años: Georgina Rodríguez, Rosa Quintana, Carmen Dacosta, Olga Pérez, Antonia Villaruel, Carmen Alvarez, Olga Fernández.

Menores de 14 años: Hilda Cossío, Lilia Tous, Delia Morales, Ofelia Valdés, Wilmina Lago, Silvia Milián, Hilda Carbonell, Conchita Alonso, Amparo Sánchez, Lidia Muñoz, Hilda Dacosta, Dominica Alonso.

DEMUESTRAN GRAN PERICIA LOS ASES HIPICOS DE CHILE

Unos 10,000 fanáticos que estaban en el Garden, se quedaron admirados anoche

NUEVA YORK, noviembre 8. (Exclusivo).—Los arpegios de «Dulce Patria» inundaron el anfiteatro del garden y 10,000 espectadores se levantaron a rendir homenaje a la República de Chile cuando el comandante Eduardo Yánez y sus compañeros del equipo chileño se adelantaron para recibir los lauros correspondientes a su notable victoria en la competencia de saltos ecuestres en la tercera noche de la ehibición hípica nacional que se celebra actualmente en el Madison Square Garden.

Con sólo 16 errores el equipo chileno dejó atrás a sus competidores. Los mexicanos con 56 faltas entraron en cuarto lugar y los cubanos, con 96, quedaron en quinto.

Yánez montó a Toqui y Chilena. Su compañero, el capitán Izurieta, montó a Gringo y Deseada. Ambos animales son bayos y ambos tienen una marca blanca en la cabeza. El evento fué el primero de una serie de tres por la Copa Alessandri, donada por el Presidente de Chile.

Ocho de los competidores fueron eliminados en las competencias del lunes aunque no cometieron errores, pero sus petisos rehusaron saltar las vallas en el tiempo de un minuto y cuarenta segundos que se les permite.

Los tenientes Pérez y Tamayo, del Ejército cubano, dejaron al Canadá detrás y aunque se anotaron 95 faltas su exhibición fué muy aplaudida.

Superó al mejor tirador de Miami, y logró el mejor promedio en dos días

Por «PETER»

(Enviado especial del DIARIO)

MIAMI, noviembre .—Los tiradores cubanos que vienen representando a la ciudad de la Habana, se han anotado un hermoso triunfo en las competencias de tiro celebradas en el Feckaway Skeet Club. Después del triunfo obtenido el sábado en la justa de platillo, el doctor Serafín Quesada, distinguido médico habanero y uno de los buenos tiradores del Club de Cazadores del Cerro, plantó el pebellón a una altura incomensurable. El doctor Quesada, que quedó empatado con George Williams como high-scorer, obtuvo en el día de hoy el premio más importante de toda la tirada, sacándole siete puntos al mejor tirador de Miami, que lo fué M. B. Orr.

En total el entry de la tirada individual de hoy fué de diecinueve escopetas, y por encima de todos, quedó el doctor Serafín Quesada, q. fué el único tirador que terminó sin errar los 25 platillos de skeet, rompió sucesivamente 21 de 25 a 16 yardas, 23 de 25 a 21 yardas y 20 en el tiro de dobletes, en el que realmente nunca había competido. Terminó con un gran total de 89 de 100 y agregado los 96 de 100 que hizo el día anterior en platillos, acumuló la más alta marca en los dos días de competencia, con 185 de 200. Ganó el premio más importante de las justas, que era para el hight over all.

El doctor Serafín Quesada, pues, ha sido la figura más destacada de las competencias.. Y para él, como es natural, fueron todas las celebraciones de todos los tiradores miamenses, quienes en esta ocasión, vieron irse de su ciudad, los más importantes premios. Ha sido éste un triunfo de los cubanos, en una jornada internacional, que le ha dado mucho renombre a Cuba deportiva. Los miembros del team cubano han recibido infinidad de felicitaciones, incluso se les ha invitado para que vayan a tirar el domingo entrante a Palm Beach, pero de este no hay nada seguro todavía. Unido al nombre de los tiradores triunfantes, se ha hablado de Cuba y de la Dirección General de Deportes, institución que debe estar orgullosa de este primer triunfo internacional en tiro.

He aquí el resultado de la tirada.

TIRADORES	1o.	2o.	3o.	4o.	Total
M. B. Orr. M ..	24	22	22	22	90
Dr. Quesada, H	25	21	23	20	89
F. Fisher, M...	22	22	19	21	84
G. Williams, M.	18	24	20	19	81
R. Díaz, H ..	22	18	23	14	77
Dr. A Connor M	22	22	22	11	77
B. Geiger, M..	21	19	18	19	77
E. R. Pratte, M.	22	16	19	19	76
Dr. Couric, M	23	16	23	14	76
T. Rodgers, H	23	21	19	13	76

TIRADORES.	1o.	2o.	3o,	4,	Total
C.P. Cruz, M.	21	23	15	15	74
Hutner Lyon M	21	17	15	15	74
F. Steinhart, H	20	20	16	17	73
J. Capin, H ..	19	23	18	12	72
Dr. Light, M . .	21	21	16	14	72
Dr. Ojeda, H .	22	13	18	17	70
Williamson, M	21	16	17	13	67
W. Harley, M.	19	16	12	10	57
P. Laursen, .M	14	16	15	5	50

Como detalle interesante de lo problemático que es el tiro, ofrecemos el detalle siguiente: Patricia Laursen que quedó en último lugar, es la campeona nacional de Skett. El día antes de la competencia había estado tirando muy bien en las prácticas, pero en las competencias de hoy, lo hizo mal. Ganó el título que obstenta con la marca de 96 de 100, y en la justa de hoy no pudo romper más que 14 de 25, pese al ánimo que le infiltraba el profesional Bud dy Jones.

El doctor Panchito Méndez Capote no tiró porque no se siente aún bien. Presenció la tirada. Sus bajos scores del día anterior, indicaban que no se encontraba bien. El mareo le hizo más efecto que a nadie. El próximo año, pues, tendrá que venir en aeroplano. Tampoco tiró nuestro campeón nacional de Skeet, Elicín Argüelles. Elicín se reserva para Jacsonville. Además nos dijo que en esta tirada mixta no tenía chance ninguno, ya que en su vida tiró un platillo a la distancia de 21 yardas ni tampoco en dobletes.

Por distintos rumbos los cubanos se disponen ahora a invadir a Jacsonville. Unos van por tren y otros por carretera. Mañana a las seis a. m., sale el repórter en un pisa y corre acompañado por Carlos Quintero, el representante del Alcalde de la Habana y por el más distinguido de los tiradores en esta gran jornada, doctor Serafín Quesada. Ambos van acompañados de sus esposas. Quesada, además, va con la autora de sus días.

La próxima correspondencia, será desde Jacksonville. Y esperamos que allá habrán de continuar los triunfos de los tiradores cubanos, para satisfacción personal del Alcalde de la Habana, que fué quien organizó este viaje. Al doctor Beruff Mendieta así como al comandante Jaime Mariné, se le han enviado cablegramas de felicitación por estos triunfos.

LLEVARAN LOS DEL INSTITUTO UN GRAN TEAM AL ENCUENTRO

Además, en las graderías se acomodarán unos 3,000 fans del eleven de las «Avispas»

El entusiasmo que ha despertado el foot ball entre los estudiantes del Instituto de Segunda Enseñanza de la Habana, queda demostrado con el hecho de que todas las mañanas de 11.30 a 1.00 y por la tarde de 5.30 a 7.00 están practicando cheers para alentar a las «Avispas» cuando choquen con las «Reservas de la Universidad». Con ese motivo, el Departamento de Educación Física se ha visto obligado a nombrar a cuatro «cheer leaders» varones y cuatro muchachas. Los nombramientos han caído en Sisenando Iraeta, Francisco Labrador, Antonio Luaces Parlá y César Ureña, y las señoritas Ligia Rivero, Eva Sosa, Margarita Luaces Parlá y Olga González. Las muchachas llevarán un uniforme con las insignias del Instituto de la Habana y los varones llevarán sweater azules con las IH en blanco y uniforme blanco.

Modestín Morales iniciador de los cheers en la Universidad de la Habana ha adaptado a la música de «Tipitipitín» una letra alusiva, copias de la cual pueden solicitarse en la oficina del departamento de Educación Física de 11.30 a 1.30 de la tarde.

Desde hoy por la mañana se están repartiendo las invitaciones para que asistan gratis al segundo juego de la serie triangular los dos mil alumnos de las escuelas públicas primarias, acordado en junta de delegados recientemente celebrada. Cualquier colegio público que no reciba su correspondiente invitación, puede pasar por el Instituto de la Habana en horas de la mañana para solicitarla.

Los discípulos de los hermanos Cepeda han continuado sus prácticas fuertes y esperan poder derrotar a las Reservas de la Universidad el domingo trece pues tienen confianza en que su back field responderá fielmente, encargándose la línea de romper cualquier ofensiva que inicien los caribes.

Ayer por la mañana se entrevistaron con el subsecretario de Educación Pública, los doctores Isidoro Castellanos, director del Instituto de la Habana y el doctor Cruz, asesor de foot ball y delegado del claustro, para gestionar un pequeño crédito con objeto de garantizar el transporte y estancia del equipo de 25 jugadores que serán los que vendrán a jugar a la Habana. El señor subSecretario de Educación prometió darle toda clase de facilidades para hacer posible este juego en diciembre.

GANO EL FIVE DEL CUBANELECO EN EL UNICO GAME JUGADO

La lluvia detuvo el segundo game, cuando faltaba un minuto para que Miramar ganase

El team del Miramar Yacht Club no pudo derrotar anoche, por segunda vez, al squad femenino del club San Carlos, en el campeonato juvenil de la AAFC. Faltando solamente un minuto para que el encuentro que ambos quintetos sostenían llegase al último quarter haciéndose por tanto, oficial, la lluvia se presentó en proporción verdaderamente alarmante, y obligó a la suspensión del game, lo que obligará a la Asociación a un acuerdo especial sobre su nueva fecha de celebración.

El primer juego del programa, empero, pudo efectuarse perfectamente, y el team del club Cubaneleco, atacando fuerte en todos los períodos logró derrotar a las chiquillas del Cristo Rey, con anotación de 22 por 16.

Martica Fernández, la mejor canastera del team eléctrico llevó el peso de la ofensiva en este game, anotando un total de diez puntos en la noche. La señorita Ducholz, también se comportó a gran altura. Por el Cristo Rey las mejores fueron la señorita Blanco, y la Ziengenhirt.

RESULTADO:

	1hf.	2hf	Total
Cubaneleco	11	11	22
Cristo Rey	8	8	16

Referee: Julio Fernández.
Umpire: J. Llegostera.
Anotadores: G. Díaz.
Cronometrista: J. V. Orta.
Jugado en el floor del Cubaneleco.
Fecha: 8-11-38.

A VEINTINUEVE IGUALES DECIDIO IBARLUCEA CON UN METRALLAZO A LA ZAGA

Dos vueltas grandes dió el segundo partido de anoche en el Frontón Jai Alai. Sobre el cemento, mojado por un aguacero, Celaya no pudo devolver la última pelota, la decisiva. Segundo embarcará de un momento a otro. Vallejito le hizo encajes a la pelota en el primero. Gran programa para hoy

Por ELADIO SECADES

Las tragedias en la temporada que corre son pocas, pero de una fuerza tal, que cada vez que se consuma una, estragados quedan los nervios de los expertos que son asiduos al espectáculo de Concordia. Los protagonistas del segundo partido de anoche, regalaron a la clientela de Capetillo un combate melodramático, con ascensos y descensos en la cartonera y un desenvolvimiento angustioso, con los dos colores abrazados en el tanto 29, y los espectadores todos de pie en un rapto de locura transitoria.

Y lo que más debe afligir a los catedráticos del Jai Alai, es que el partido en cuestión estaba ya decidido. Lo parecía al menos. Ibarlucea con sus metrallazos y Mendizábal con su jueguito de compás y estética, eran canasteros vencidos y ya se les veía tan rezagados en la cartonera, tan dominados por el faenar seguro de Elizondo y por el trajinar de Celaya, que nadie podía sospechar que la suerte reservase una última decena de tan vigorosa espectacularidad.

Temprano habíamos presenciado una vuelta redonda. Arrancaron en falso el Tarzán de las selvas vascas y su compañero, porque Elizondo, de entrada, perdió algunas pelotas fáciles y porque Ibarlucea le dobló el canasto a Celaya, con envíos de pura pólvora a la zona del rebote... Fué cuando los defensores del color hembra tenían 12 tantos por 7 Elizondo y su compañero de fatigas. Pero los de siete, de un salto, de un tirón de un vuelo vertiginoso e incontenible, van al mosaico 16, sin que del 12 puedan desprenderse sus contrincantes... ¡Fué una tantorrea tremenda! Dos bolas seguidas que enchuló Elizondo, con el revés, un remate de derecha, también de éste, una falta de Mendizábal, dos aros de Ibarlucea que sacaron ruido en toda la inmensidad de la nave...

Elizondo y Celaya, inmediatamente después de empatar a 12, siguen subiendo y no paran hasta que la ventaja de que se han posesionado es de cuatro hermoso tantos. Ibarlucea pega fuerte, desata esos sartenazos suyos, que llevan vigor abundante y poca o ninguna dirección y detrás de él, Mendizábal está muy lejos de lo que constituye en él su mejor forma. Cuando Mendizábal le quita la pelota a Elizondo, picándole delante del rebote, entra Celaya a gusto, al bote, y cuando intenta pasar a Elizondo, éste retrocede y, como a comer, atrapa con el revés. No puede lucir un partido más grande de lo que lucía entonces el segundo de anoche, por Elizondo y Celaya, que se internan briosos en el último tramo, siempre bien alejaditos de sus presuntas víctimas.

Y hay estas diferencias: 18 por 22, 21 por 24, y más importante, más decisiva: 25 por 28... ¿Puede cantarse un logro que los catedráticos no devoren?... Las pocas traviesas que cantan los corredores no llegan al objetivo, porque la voz de los barítonos de boinas rojas es asaltada por el dedo del dador, que no deja que la paloma emprenda el vuelo.

Ibarlucea agarra con la derecha, a pocos cuadros y embiste con un canastazo que pierde Celaya de bote-pronto, apurado, retrocediendo con urgencia por la lateral... Un rebote que se arrima a la pared, es perdido por Elizondo, a pesar de que pone cuidado y quiere extraer la píldora de la lateral, como con pinzas y a un solo tanto del empate, adentro, bien cruzada la píldora y Elizondo remata con 1 aderecha Tarzán hace una devolución en una situación en que son muchos los fanáticos que creen que devolvió al segundo bote... Piden los que están ahogados, pide a gritos también Celaya, pero los jueces dan buena y al continuar el peloteo, los que vienen de abajo ganan al cabo el tanto y empatan a 28...

Receso prudencial para que los apostadores arreglen como puedan la liquidación de una jornada tan catastrófica. Los cuatro pelotaris en terrible lucha se desatan las cestas y dejan pasar unos instantes durante los cuales todo el frontón se llena de gritos y de gestos... De nuevo a la pareja, un saque de Ibarlucea da un bote tan alto, que se lleva en claro a Celaza y pasan Tarán y Mendizábal al tanto 29, donde son alcanzados por los blancos, al pegar un rebote de Mendizábal en la chapa del frontis. En ese momento se desata un chaparrón fortísimo y los empleados del frontón cierran apresuradamente las ventanas y se alinean sobre la cancha, sin poder evitar que junto al paredón del rebote quede un piso muy mojado.

Y fué eso, precisamente, lo que decidió el partido. . . .

Peloteando la trágica, que duró poco, es decir, que no duró casi nada, Ibarlucea pego un derechazo al que Celaya tuvo que entrarle con las zapatillas sobre el agua, pensando seguramente en el peligro de un resbalón. Ni tocó la pelota.

Vallejito le hizo encajes a la pelota en el primer partido. ¡Qué manera de jugar!... No hay jugada en el repertorio de los pelotaris de manejo que Vallego no haya realizado en este primer encuentro de ayer. Un primor. Así Tapón y muy bien Arrondo, Labat menor y Aguirre hicieron veinte tantos.

De un momento a otro embarcará Segundo rumbo a la Habana.. Es delantero que goza de enormes simpatías. Segundo ahora juega tres veces más que cuando estuvo en la Habana y tan pronto se asegure en el Jai Alai, se van a caer de la mata los que dudan que el madrileño es todo un delantero de primera... Cuando reaparezca, no se quedará en su casa uno solo de los fanáticos que aprendieron a estimarle, por perseverante, por honrado, por defensor infatigable del dinero a su cesta confiado.

PRIMER PARTIDO

Labat menor y Aguirre, blancos, contra Vallejo menor y Arrondo, azules.

Blancos	20
Azules	25

PRIMERA QUINIELA

Celaya I, Egozcue, Ibarlucea III, Elizondo, Mendizábal y Arriola.

Ganador: Mendizábal.

SEGUNDO PARTIDO

Elizondo y Celaya I, blancos, contra Ibarlucea III y Mendizábal, azules.

Blancos	29
Azules	30

SEGUNDA QUINIELA

Areitio, Salazar, Argárate, Arruti, Maguregui e Ibarlucea.

Ganador: Ibarlucea.

TERCER PARTIDO

Arruti y Salazar, blancos, contra Argárate e Ibarlucea, azules.

Blancos	29
Azules	30

PROGRAMA PARA LA FUNCION DE ESTA NOCHE

PRIMER PARTIDO a 25 tantos: Guruceaga y Eugenio, blancos, contra Labat y Ermua, azules. A sacar los primeros del cuadro 10 y medio y los segundos del diez.

PRIMERA QUINIELA a 6 tantos: Ituarte, Ugartechea, Azpiri, Pistón, Ecenarro e Irigoyen.

SEGUNDO PARTIDO a 30 tantos: Ituarte y Ecenarro, blancos, contra Irigoyen, Azpiri y Salazar, azules. A sacar los primeros del cuadro 10 y los segundos del 9 y medio.

SEGUNDA QUINIELA a 6 tantos: Egozcue, Areitio, Juaristi, Maguregui, Iriondo y Arrondo.

TERCER PARTIDO a 30 tantos: Juaristi y Maguregui, blancos, contra Egozcue y Areitio, azules. A sacar ambos del cuadro 10.

SEIS COLEGIOS EN LA JUSTA DE LA FED. COLEGIAL

La Federación Atlética quiere que la Dirección de Deportes amplíe el floor para jugar

Seis colegios fueron inscriptos para tomar parte en el campeonato de basket ball para menores de 16 años de la Federación Atlética Intercolegial de Cuba, que dará comienzo el sábado próximo, si no logra llegar a un acuerdo con el Director General de Deporte, sobre las medidas del floor.

La Dirección General de Deportes ha dispuesto una medida para los menores de 15 y 18 años en los floors, pero es el caso que la Federación Atlética Intercolegial tiene tres categorías en sus campeonatos, menores de 14, 16 y 18 años, y ahora se dará el caso que los menores de 16 años han de jugar en un floor menor que los de la categoría de 14 años. Además sólo se ha legislado para las categorías de 15 y 18 años, y esto traerá por consecuencia que mucho atletas inscriptos por los distintos colegios no podrán tomar parte en la contienda.

La Federación Atlética Intercolegial de Cuba en vista de ello le ha pasado al comandante Jaime Mariné, el siguiente telegrama:

«Comandante Jaime Mariné.

Dtor General de Deportes.

Los delegados de los colegios abajo firmantes exponen que en virtud del contenido del telegrama enviado por usted al señor Comisionado de basket de esta Federación, nos veremos impedidos de celebrar nuestro campeonato de menores de 16 años, cuya inauguración se había anunciado para el día doce. Esperamos que usted disponga una urgente entrevista con el comité ejecutivo de este organismo para tratar la solución de este asunto. —(firmado) **Federación Atlética Intercolegial de Cuba, Belén, La Salle, Maristas, Instituto de la Víbora, La Luz y San Agustín**

DETALLES DEL CAMPEONATO .

Belén La Salle, Maristas, La Luz, San Agustín e Instituto de la Víbora fueron los colegios que se inscribieron al expirar ayer el plazo de las inscripciones.

Al sortearse los fives les toca jugar el sábado en el floor del Cubaneleco a los siguientes colegios:

Belén vs. San Agustín.

La Luz vs. I. de la Víbora.

Los cuatro juegos siguientes se jugarán en el floor del Atlético de Cuba; y los tres restantes en el Cubaneleco.

El campeonato será de una vuelta eliminatoria con los cuatro teams que finalicen al frente jugando en una vuelta final, teniendo validez los averages de las vuelta eliminatoria.

El floor tendrá la medida de 74 pies de largo por 42 de ancho, esto a reserva de la entrevista con el Director General de Deportes, y los quarters serán de ocho minutos de juego dos de descanso y diez minutos de descanso en los halfs. Los juegos darán comienzo a las 5 y 15 de la tarde y los precios son de diez centavos para todo el mundo.

La pelota oficial será la Wilson LV29 Indestructor.

Los juegos del martes 15 en el Atlético de Cuba son:

La Salle vs. Maristas.
Belén vs. La Luz.

AL TORO TOME VD SUS FUERZAS

Los productos opoterápicos a base de extractos de glándulas de animales jóvenes, fuertes y sanos, son los más activos para regenerar rápidamente el organismo y devolver a los hombres agotados todo su vigor.

Los Laboratorios Forsex, especializados en Francia para la fabricación de los productos opoterápicos, han conseguido elaborar un producto perfecto que rejuvenece el hombre y le devuelve su potencia.

FORSEX, producto serio, se vende $ 2 la cajita de 40 grajeas en todas farmacias. - Pida Vd. el folleto FORSEX al Distribuidor en Cuba: LE BIENVENU, Virtudes 37, Habana.

F C D 2016

NO PREVE EL CODIGO DE DEFENSA EL DECOMISO DE MERCANCIAS POR ELABORACION CLANDESTINA

UN HOMBRE CELOSO, DESPUES DE ASESINAR A SU MUJER EN "LA MULATA", TOMO "VERDE PARIS", ENVENENANDOSE

Se exhibirá una film religiosa en Santa Clara para recaudar fondos destinados a reparar una iglesia

«La Vida de San Juan Bosco» reunirá el día 8 a todos los católicos de Santa Clara en el coliseo «La Caridad». Una bella idea del R. P. Calvo, que ha tenido grata acogida

El próximo martes ocho del actual se verificará en nuestro máximo teatro «La Caridad» el ansiado estreno de la soberbia producción de factura francesa titulada «San Juan Bosco», que, pinta fielmente la vida virtuosa e inmaculada de aquel santo varón, venerado devotamente por millares de fieles católicos en todo el orbe.

La función cinematográfica estará dividida en cuatro tandas a fin de que todo el público pueda admirar esta notable producción, toda vez que se trata de un beneficio para la iglesia local «La Divina Pastora», cuya recaudación total se destinará a la reconstrucción de un moderno y artístico altar para dicha Casa del Señor.

Con ese noble y plausible propósito, el Rvdo. P. Francisco Calvo, de la Orden de Pasionistas y que tiene a su cargo el funcionamiento de la citada Iglesia, viene contando con el valioso concurso de un grupo de connotados elementos dél catolicismo local, a fin de que esta función benéfica produzca el mayor fruto económico posible, ya que es una necesidad sentida de proveer a la Iglesia La Divina Pastora de un hermoso altar que sustituya al que se halla actualmente en uso y en malas condiciones. Además, de la recaudación que arroje la exhibición del film, se pretenden realizar otras importantes reparaciones que necesita dicho templo.

Debido a la finalidad caritativa que se persigue, se nota en nuestro ambiente un marcado entusiasmo, no sólo por asistir al estreno de la «Vida de San Juan Bosco», que de hecho se trata de una película que ha merecido los honores de la crítica desapasionada y recta, sino porque se realizará uno de los proyectos más sentidos que acariciaba el bondadoso sacerdote pasionista P. Francisco Calvo, quien está animado de los mejores deseos por dotar a su iglesia de un altar moderno y artístico.

Aparte de los méritos que en sí representa la película que nos ocupa, ya que la prensa por su parte, dedicó elogiosas frases en cuanto a su técnica, verismo y adaptación fiel de la obra, entendemos que es necesario que la sociedad toda de Villaclara contribuya con su aporte económico al éxito de esta iniciativa, asistiendo a la función benéfica ya que con su óbolo se verificaría formalmente esa transformación total que necesita el altar mayor de la iglesia ya mencionada.

Exhortamos, pues, a los lectores piadosos a que cooperen decididamente al triunfo que bien merece este magnífico proyecto.

Sigue advirtiéndose en numerosas poblaciones de esta provincia villareña entusiasmo indescriptible entre los millares de elementos católicos, para asistir a la extraordinaria concentración de fuerzas católicas que, Dios mediante, tendrá efecto el domingo 20 del actual en la legendaria ciudad de Sancti Spíritus.

La labor tesonera e incansable que realiza su organizador, el dilecto amigo nuestro, Dr. José Francisco Valdivia García, activo Síndico de la Asociación de Caballeros Católicos de Cuba, viene demostrando a las claras que este acontecimiento en puertas ha de constituir como todos esperamos, una nota magnífica de la potencialidad católica del momento.

Como muy bien dicen las circulares distribuidas profusamente, significa una evidente oportunidad de visitar la culta ciudad de Sancti Spíritus, para admirar una vez más la Iglesia donde hace cuatrocientos años arde sin interrupción la lámpara del Santísimo con un aspecto casi idéntico a como ella recibió en su púlpito al Fray Bartolomé de las Casas, sin que las naturales transformaciones quiten la esencia de estas dos verdades rigurosamente históricas. Se sentirá emoción, si se sabe sentir—leemos—frente a esa vetusta iglesia declarada monumento nacional y, se tendrá oportunidad de ver un puente estilo romano de poco menos antigüedad por donde pasa el majestuoso Yayabo; también se admirará en contraste con esa y muchas vejeces, el modernísimo edificio que ocupa la sociedad artística y literaria.

El primer acto de la concentración significa el más trascendental de todo el programa de festejos ya combinados, y que consistirá en una misa de campaña en la explanada del paseo Norte de la ciudad. Es casi seguro que a este acto eucarístico, el más hermoso, concurran millares de visitantes de toda la provincia, alumnos de los distintos colegios religiosos e infinidad de nutridas representaciones de Uniones de Caballeros Católicos, que con su presencia reafirmarán la fe de sus mayores consolidando así los lazos fraternales de las instituciones adheridas a la Asociación Nacional que fundara el valiente paladín de la causa Dr. Valentín Arenas. Es tan grande y hermosa la magnitud de este acto espiritual, de la comunión que quisiéramos bosquejar la grandeza que ello representa en estos tiempos que corremos. Pero antes de exagerar, es preferible asentar el convencimiento de que no solamente esta misa de campaña, sino también los demás actos a celebrarse, han de constituir por sí solos un verdadero acontecimiento jamás igualado de muchos años a la fecha.

En cartera tenemos varios datos documentados sobre esta Tercera Concentración que la provincia villareña va a celebrar el día 20 del actual, y prometemos con más amplitud ofrecer en sucesivas notas informativas, en este mismo diario, una idea cabal de lo que puede resultar para el futuro esta iniciativa magna que viene dirigiendo día a día, con un personal idóneo, que labora sin descanso, el ilustre orador y abogado de prestigio Dr. José F. Valdivia, elemento queridísimo y bien relacionado de la culta sociedad espirituana.

C. Rodríguez de la CRUZ.

DEL CENTRAL «VELASCO»

San Francisco de Asís

Numerosas fuimos las personas que en esta festividad hicimos acto de presencia en el hogar de los esposos Márquez-Crespo, para saludar al estimado amigo Francisco, con motivo de su onomástico.

Y muchas fueron también las atenciones que el distinguido matrimonio nos dispensó, obsequiándonos con finos dulces y licores.

Le hacemos llegar nuestros sinceros parabienes.

Regreso

Después de unos meses de ausencia se hallan nuevamente entre nosotros los apreciados amigos Julita Alvarez de García Ravella y Aniceto García Ravella, matrimonio muy querido en esta sociedad. Bienvenidos.

Restablecida

Pláceme consignar hoy el restablecimiento de la señora Barbarita Báez de Vives, que se vió obligada a guardar cama durante varios días, a causa de pertinaz dolencia.

Por su total mejoría hacemos votos.

En su Día.

Hasta el vecino pueblo de Ciego de Avila, hago llegar mi sincera felicitación a la bella y graciosa señorita Amparito Alvarez, que recientemente celebró su santo, rodeada del cariño de sus familiares y amistades.

Igualmente me es grato saludar en su día, a la respetable amiga señora Amparo López viuda de Meizoso, que desde hace tiempo se encuentra de temporada en la residencia de sus hijos los esposos Morales.

Muchas venturas les deseo.

Onomásticos

Recientemente se vieron muy congratuladas al celebrar su santo, la buena amiga Sra. Margarita B. viuda de Bardino y la señora Rafaela M. viuda de Ortiz, madre amantísima esta última de la culta profesora de Instrucción Pública, señorita María del Carmen Ortiz.

Aunque tarde, les hago llegar mi felicitación.

Agradecimiento

Las señoritas María del Carmen Ortiz y Rebeca Caballero Monteagudo maestras de la Escuela Pública Nro. 8 de este central, en atenta carta se han dirigido a los Sres. Ramón Blanco y Carlos Vives, estimados colonos de esta zona, para expresarles su sincero agradecimiento por la valiosa cooperación que han prestado a las obras de embellecimiento y protección al edificio escolar, donando los postes y la tela metálica para la cerca que rodea el huerto y jardín escolar, así como la mano de obra y todo el abono necesario para las labores agrícolas de los alumnos.

Digno de ejemplo es el gesto de los Sres. Blanco y Vives, en beneficio de la niñez.

Los felicitamos.

Clara E. Pedraza de HIDALGO,
Corresponsal-Cronista.

DE SIMON REYES

Ecos de una Fiesta.

Regio resultó el baile que en la noche del 23 se verificó en nuestra prestigiosa Sociedad Liceo, a beneficio de la sugestiva y bella señorita Ada Mesa Morgado, candidata al Certamen de simpatía que viene efectuando se en la ciudad de Ciego de Avila para elegir la Emperatriz de la Trocha, ocupando el primer lugar.

Fué organizado por el entusiasta comité de la señorita Mesa en esta localidad. Quedó concurridísimo asistiendo distinguidas damas y damitas de Ciego de Avila, que dieron realce a tan animadísima fiesta. Voy a reseñar los nombres que recuerdo, comenzando por las damas: Concha M. de Rivero, Blanca Santos de Alonso, Mercedes M. de Ravelo, Severa F. de Lugones, Concha Martín de Rodríguez, Julia G. de Santana, Clara Luz C. de Andino, Teresa G. de Cajigas, Pastorita M. de Bermúdez, Blanca M. de la Torre, Juanita R. de Morgado, Teresa H. de Mirabal, Ana M. de Martínez y Aurora D. de Pérez.

Entre las señoritas un conjunto adorable: Graciela Rodríguez, Elida Morgado, Adelfa Martínez, Nenita Bautista, Conchita Mañaricua, Argentina Rivero, Rosa María y Anita Mendoza, Clara y Lilia Marín, Perla Gutiérrez, Ada Rodríguez, Librada Romero Hilda Andino, Nenita Alonso, encantadora figulina; Renée, Carmita, Juana Cuca y Josefina Ravelo; Paulita y Celia Delgado, Salomé, Adolfina y Florinda Dumenigo, Alicia Scarpa, Ramona y Juana León, Cuca Rosado, Edita Souza, Berta Zarosa, Carmita e Isabel Mañaricua, María Esther y Josefa Cajigas, Irma Brito, Dulce Almansa, Adelaida Pérez, Lidia López Natividad y Beatriz Bernardo, Adolfina Arza, Severina López, las hermanas Roque y para cerrar esta crónica he dejado a la encantadora y distinguida amiguita Basilisa Navarro, a la que me unen verdadera amistad y simpatía.

A muy avanzada hora de la madrugada se inició el desfile de los asistentes que tan gratos recuerdos conservarán de esta fiesta.

Teatro Apolo.

Para el mes que viene nos anuncia el empresario Sr. Carlos Arrojo el estreno de la película «Blanca Nieve y los Siete Enanitos».

Gran entusiasmo existe entre nosotros, por la noticia.

Azucena STACKHOUSE,
Cronista Social

NOTAS DE AMARILLAS

Restablecida

La simpática y bella jovencita Olga González, bondadosa amiguita residente en el central «España», se encuentra ya de regreso en su hogar, después de haber sido sometida a la operación de apendicitis, en la capital.

Un grandioso éxito constituyó dicha operación, pasando felizmente y en breves días el proceso post-operatorio. Mucho nos alegramos de que ya se encuentre tan bien la encantadora Olga.

Otro Distinguido Enfermo

El Dr. Julio Sánenez González, caballero culto y afable que disfruta de grandes afectos y consideraciones, fué también atacado repentinamente de apendicitis, siendo trasladado a la capital y sometido a la operación necesaria en la Clínica de Beneficencia Cubana.

Su estado es muy satisfactorio y ya se encuentra en vías de restablecimiento lo que gustosa consigno.

Traslado de Residencia

La distinguida y respetable señora Inesita Sánchez viuda de Vasconcelos, dama todo bondad y distinción, y su hijo, el apreciado caballero Domingo Vasconcelos, han trasladado su residencia para una confortable casa de la calle Maceo en este pueblo, que ha sido recientemente reparada adhoc.

Sépanlo sus numerosas amistades y les deseo muchas venturas en su nueva residencia.

Un Saludo.

Por este medio envío cordial saludo al distinguido Dr. José Manuel Gutiérrez, Senador de la República y popular político matancero, correspondiendo así al que atentamente me mandó, a su regreso a la patria, ya restablecido del mal que le aquejaba.

Con el afecto y entusiasmo de siempre es esperado en esta provincia el líder republicano, máximo defensor de la democracia y la civilidad.

Un Nuevo Hogar

Los jóvenes y estimados esposos Alérida González y Armando Avila, cuyas bodas celebraron recientemente, han tenido la gentileza de ofrecerme su nuevo hogar en una elegante casa de la calle de Maceo, en este pueblo.

Dichas y venturas infinitas en su nuevo estado deseo a tan apreciables amigos.

Nuestros Parabienes

El muy estimado Alcalde de este término, señor Jacinto Ruiz, no desmaya en su noble labor de realizar todo el bien que puede desde una honrada administración, y a las muchas obras, buenas y necesarias que va dejando a su paso por la Alcaldía tenemos hoy que agregar las de mejoramiento que se están llevando a cabo en nuestra Necrópolis, hasta ahora abandonada por anteriores gobernantes. La capilla, que se encontraba en ruinas ha sido reedificada, casi totalmente, el gran pórtico, a la entrada también ha sido reparado, y todo admirablemente pintado ofrece señalado contraste con el aspecto que presentaba antes; hasta las más humildes tumbas, olvidadas o ignoradas se ven limpias de toda yerba y para que sea más fácil el acceso a tan sagrado lugar será construida esmerada y sólidamente una acera desde la puerta hasta la capilla, al fondo del cementerio, obra que com enzará en breve.

Muy agradecido se muestra nuestro pueblo al señor Alcalde por la transformación llevada a cabo en el Campo Santo, con tanto celo e interés, y rindiendo honor a quien honor merece me complazco en enviarle mis efusivos parabienes.

Dra. América A. López CALERA,
Corresponsal

DE LA VIDA NACIONAL

Siguen en Canasí realizando obras de embellecimiento

Ya han sido reparadas las calles en más mal estado y se están acometiendo otras

Continúan con gran empeño las obras de urbanización de este término; varias son las calles que han quedado arregladas, faltando por reparar la de San Matías que va a la estación del ferrocarril de Hershey, y de la que las grandes crecientes del río Marcos Sánchez, levantaron las piedras; y la calle de bajada del río Camarones que da paso a la finca Boley y que se ha puesto intransitable.

También muy pronto empezarán los trabajos del frente de la iglesia donde hay necesidad de hacer una buena zapata para darle otra vista al lugar, que ahora resulta bastante falto de estética frente a nuestro parque tan vistoso y simpático.

Todas estas obras se deben al gran interés de nuestro Alcalde y de los concejales.

Manuel Ríos

Descanse en paz este viejo y estimado amigo muy apreciado de cuantos le trataron, por su carácter jovial. Mucho sufrió el Sr. Ríos, con una terrible enfermedad que desde hacía tiempo venía minando su existencia.

Dr. García Rivero

Se encuentra restablecido este prestigioso amigo, Médico Municipal de este término, de la dolencia que le tuvo recogido en sus habitaciones.

Lo felicito por su franca mejoría.

María de la C. Díaz Juan

Esta simpática señorita, culta maestra del aula de Kindergarten de este Distrito Escolar, se encuentra desde hace días guardando cama a causa de una repentina dolencia.

Mis deseos de que tenga un pronto restablecimiento.

PALMA,
Corresponsal

SOCIALES DE MADRUGA

Regio Baile.

Se anuncia, para el próximo día 10 de Diciembre, en los elegantes salones de la sociedad Liceo, de esta localidad. La actual directiva de esa prestigiosa institución, deseosa de brindar a la juventud bailadora, una noche de alegría y de expansión, no ha escatimado energías y sacrificios, contratando un magnífico conjunto de la capital y la aplaudida orquesta local que dirige acertadamente el Profesor José Urié.

El festival bailable llevará por título: «Ayer y Hoy».

La orquesta del profesor Urfé, será la encargada de recordarnos el ayer, a cuyo fin nos deleitará con las más exquisitas composiciones del pasado; y el conjunto de los Hermanos LeBatard, nos ofrecerá haciendo derroche de su extenso repertorio, las melodiosas notas de las piezas musicales de la actualidad.

Adelantamos el éxito de este festival, por el inusitado entusiasmo existente en la juventud local, así como en los pueblos comarcanos. La pensión será muy módica.

Para el festival, una gentil invitación ha llegado a esta corresponsalía.

Muy agradecidos.

Preciosa Niña.

Ha venido a completar la felicidad del hogar del estimado amigo y colega Luis Elías Casado y su amable esposa Cusa Artiles, una linda niña.

Al consignar la grata nueva, me complazco en enviar mi felicitación a los aportunados padres.

Reconstrucción de importantes Calles

Ha despertado gran júbilo en esta población, el plan de Obras Públicas, acordado por el Consejo Provincial para el ejercicio de 1938-39.

El entusiasmo reinante se manifiesta, por estar incluido en dicho plan, la ejecución de obras de gran necesidad en ésta, tales como la reconstrucción de las siguientes calles: Santo Domingo, Avenida Inchaurtieta, en toda su extensión; General Maceo y Comandante Octavio Hernández.

Estas vías se encuentran desde hace tiempo en un estado lamentable, por cuyo motivo la población espera impaciente las mencionadas obras.

La Carreteral del Cementerio Municipal.

Por iniciativa de las autoridades locales, comerciantes, industriales propietarios y vecinos en general, ha quedado constituido un comité gestor Pro arreglo de la Carretera al Cementerio, cuyo estado deplorable hicimos conocer en las columnas de este gran rotativo hace algunos días.

A tal finalidad dicho Comité se encuentra laborando incansablemente para conseguir un pequeño crédito del Gobierno de la provincia; y por otra parte colectando fondos entre los vecinos que voluntariamene deseen conribuir a la realización de dicha obra.

José Fernández RUANO,
Corresponsal

DESDE AGUACATE

Reparaciones del central «Rosario»

Aguacate está sintiendo en estos momentos una gran alegría, con motivo de haber dado comienzo las labores de reparación en el «Central Rosario», que es como si dijéramos la principal vitamina de este pueblo.

Ya hay muchos obreros trabajando, habiendo así dado fin la agobiante situación que origina el llamado tiempo muerto.

Basket Ball.

Desde hace una temporada, se viene notando en esta localidad un furor indescriptible por el deporte llamado «basket ball».

Muchos son los encuentros que se celebran por los teams de los Caballeros Católicos de la Unión 18 y del «Club Deportivo Rosario». Estos desafíos son siempre con clubs de forasteros, que atraen buen número de visitantes hasta esta localidad, con el consiguiente beneficio.

Aguacate gana mucho con este furor deportista, y es necesario que se intensifique más aún.

Cumpleaños

El próximo día 14, celebrará su cumpleaños, el señor Pedro de M. Rodríguez, hermano político del Cronista, que actualmente reside en la Habana. Hasta allá nuestra felicitación.

Una Bebita

Los esposos José A. Pita, Director de la Colonia Infantil «Hershey» y Julia Argüelles, celebran alborozados el advenimiento de una linda bebita, primogénita de los jóvenes papás.

Felicitamos reiteradamente al venturoso matrimonio, con nuestros votos por la felicidad de la niña.

Hacia la Habana

En días pasados, trasladó su residencia para la capital, la respetable señora María Prim viuda de Erray.

Tan respetable dama, tiene su actual residencia en Jovellar Nro. 114, entre Hospital y Espada, donde brinda su nuevo hogar a sus numerosas amistades.

Una estancia plena de venturas, le deseamos.

Misiones Parroquiales.

El Rvdo. P. Dr. Ismael Testé, Párroco de Aguacate, nos comunica la próxima llegada a esta localidad, de los RR. PP. Misioneros, que ofrecerán sendas Conferencias Social Apologéticas en el Término Municipal.

Los católicos de Aguacate nos congratulamos al recibir esta grata noticia, y el Cronista se complace en ofrecerla a sus numerosos lectores.

Eduardo Morcelle CARBALLO,
Cronista Social.

El alcalde de Santa Cruz del Sur ha logrado aumentar las consignaciones para enfermos y atención de pobres

A pesar de ello ha rebajado más de $4,000 del presupuesto sin tocar el sueldo a los empleados públicos. Más luz para los vecinos y supresión de un sueldo especial que existía

En estas líneas vamos a tener el grato placer de felicitar calurosamente al probo Alcalde de Santa Cruz del Sur, que recientemente ha hecho públicas mediante una extensa hoja suelta—que no publicamos por falta de espacio— las gestiones por él realizadas para nivelar el presupuesto, en vista de que la Cámara Municipal que es la llamada a tomar acuerdos sobre la materia, delegó en el citado funcionario para resolver lo que fuera pertinente.

En sus declaraciones el Sr .Mario García Fernández detalla entre las medidas acordadas al efecto, la de cancelar totalmente el crédito de 500 pesos que se presupuestaba para muebles del Ayuntamiento, dedicando dicha cantidad a mejorar el alumbrado público de Playa Bonita; suspender la consignación de $270.79 para haberes del Presidente del Ayuntamiento, cuando sustituye al Alcalde, dedicándola junto con pequeñas cantidades tomadas de otros capítulos, a mejorar el servicio de agua de la modesta barriada de «Llega y Pon» que hasta la fecha ha tenido que servirse con las consiguientes molestias, de una sola pluma, enclavada en el corazón de la misma.

Entre las consignaciones que el Sr. Alcalde ha aumentado se cuentan las siguientes:

1 Efectos y útiles de la Casa de Socorro, de $25 a $50.00.
2 Medicinas para curar heridos, de 50.00 a $100.
4 Dietas a enfermos en Hospitales. De 100.00 a $250.00
5 Medicinas para enfermos pobres del barrio Guayabal, de $200.00 a $250.00
6 Efectos de servicios de enterramientos a pobres, de $15.00 a $50.00
7 Alumbrado publico general, de $2.400.00 a $3.000.00
8 Derechos de giros postales, de $25.00 a $50.00.
9 Instalación de teléfono en la Administración Municipal, $58.00.

Merece el Sr. García Fernández, nuestros elogios y el agradecimiento del pueblo, porque ha cumplido con lo dispuesto por la Secretaría de Gobernación, que ordenó fueran rebajados $4.755-68 del Presupuesto Municipal aprobado por los Concejales, que ascendía a la suma de $58.360-07, sin tocar los sueldos de los empleados, con lo que ha evitado no pocas privaciones a numerosas familias de Santa Cruz del Sur.

Nuestros parabienes al celoso funcionario.

Florentino González FERNANDEZ,
Corresponsal en Jobabo

DE SANTA LUCIA

El Sr. Salinas

Ya completamente repuesto de la dolencia que motivó un viaje suyo a la capital de la República, se encuentra nuevamente en su importante cargo de Administrador de este Central, el Sr. Benigno Salinas, quien llegó acompañado de su distinguida esposa señora Estela V. de Salinas.

Numerosos amigos fueron a darle la bienvenida.

Nosotros también se la damos con estas líneas.

La Reparación

Según se nos informa, el día primero de noviembre dieron comienzo los trabajos de reparación en el ingenio. Estos trabajos, se nos dice, durarán tres meses, empezando las labores de la zafra en la segunda quincena de Febrero.

Con motivo de las reparaciones a que aludimos se espera de un momento a otro la llegada del Dr. Antonio Latour, Director a quien corresponde el período de actividad a que aludimos.

Le damos por anticipado nuestra afectuosa bienvenida.

El Dr. Baró Reyes

Procedente de Santago de Cuba llegó a esta el Dr. Cristóbal Baró Reyes. Pasó aquí corto tiempo regresando a la capital provinciana donde tiene instalado su bufete.

El Hospital

Están muy adelantadas las obras del nuevo Hospital que en breve tendrá Santa Lucía. Por su amplitud y construcción moderna está llamado a figurar entre los mejores de fincas azucareras.

CAMPO

SOCIALES DE BAUTA

Cumpleaños

Los celebraron días pasados la distinguida Sra. Celia León de Rodríguez, la niña Zoraida Rodríguez y la señorita Amparo García. Reciban todas nuestras más sinceras felicitaciones.

Armando Mirabal

Totalmente restablecido se encuentra ya nuestro estimado amigo y distinguido comerciante de este pueblo señor Armando Mirabal. Con verdadero regocijo consignamos la noticia.

Sensible Fallecimiento

En días pasados dejó de existir en su residencia de esta localidad el antiguo agente comercial señor Eugenio Parapar, persona que gozaba de generales simpatías y afectos en Bauta y demás pueblos comarcanos donde poseía numerosas amistades y estrechas relaciones comerciales.

A sus familiares todos les enviamos el mensaje de nuestra sentida condolencia.

Simpática Boda

El día 31 unieron sus destinos ante el párroco de esta localidad Sr. José M. Gayol, los estimados jóvenes Mario Valdés y Evangelina Candelaria.

Una eterna luna de miel deseamos a los felices desposados.

Entre Nosotros

Después de una breve ausencia, motivada por la atención que su enfermedad requería, se encuentra otra vez en el seno de esta sociedad que tanto le aprecia, la distinguida y bella señorita Eloisa Rivero. Ya completamente restablecida dicha damita, ha tornado a sus lares y por ello nosotros la saludamos muy cordialmente.

Bautismales

El pasado día 24 recibió las purificadoras aguas del Jordán la linda y muy graciosa niña Nora Gutiérrez.

Waldemar LEON,
Corresponsal

SOCIALES DE RINCON

El Club Atlético

Dentro de breves días entrará en nuevas y provechosas actividades el Club Atlético Rincón, con motivo del impulso que los jóvenes directivos le darán.

Se ensayan para fecha próxima varias obras de autores cubanos y extranjeros y un simpático grupito de activas y entusiastas señoritas de la localidad se propone ofrecerles con seguro éxito, ya que muchas de ellas, en diferentes ocasiones han trabajado muy bien. El repórter tiene verdadero interés en dar a conocer que las nuevas actividades del Club Atlético Rincón han de señalar una ruta de grandes beneficios para los intereses sociales.

Cecilia Díaz

Procedente del pueblo de Vajay se encuentra entre nosotros, la simpática damita Cecilia Díaz, perteneciente a una antigua y muy apreciable familia de aquella sociedad. La señorita Díaz, pasa su temporada en Rincón, en la casa de su hermana la señora Juana Díaz de Chamero. Recita la más afectuosa bienvenida del Cronista.

«Chingo» López

Para enumerador del Censo electoral que comenzará a funcionar el próximo día 12 ha sido nombrado por el barrio del Rincón, el apreciable joven «Chengo» López, que es a la vez el prsidente de la sociedad «Club Atlético Rincón». Nos alegramos mucho que ese nombramiento recayera en el joven López quien, a más re reunir condiciones para el desempeño de su cargo, es laborioso y activo.

Los Fieles Difuntos

Se cumplió una vez más la tradición en este pueblo, conmemorando la fecha de los fieles difuntos. Una gran peregrinación de familias del Rincón, fué al Cementerio llevando ofrendas florales a sus familiares desaparecidos.

Margot Santalla

Después de varios días que pasó recluida en sus habitaciones a consecuencia de pertinaz dolencia, ya se encuentra del todo bien esta simpática damita de la capital. Con verdadera alegría ofrecemos esta noticia y felicitamos a la gentil Margot.

Yucas SAINZ.

SAGUERAS

La Ultima Reunión Rotaria

De gran interés resultó la sesión del jueves de los sagüeros que militan bajo la rueda dentada.

Con una asistencia casi del 100 por ciento. Pompilio Montero presidió, con Leandro Pérez que actuó de Secretario.

Se excusó el Jefe de Policía, que estaba invitado especialmente a esta sesiNón en la que se trataron diversos problemas en relación con el tráfico, y el público en los lugares de reunión. Se dió lectura a una petición que sobre el asunto se le hizo.

Se designó una comisión, presidida por el Sr. Hilario López, para que concurra a la próxima reorganización del Club de Colón, que presidirá el entusiasta rotario Dr. Oscar Hernández.

Los Comisionados Hilario López y Heriberto Manero, gestionarán la transferencia de un crédito para dedicarlo al embellecimiento del parque, donde será enclavado el Rincón martiano que ha iniciado Pepe Guardiola; informaron que ya se han dirigido a todos los donantes, encontrándose muy buen ambiente para acceder a lo solicitado.

El siempre activo Luis Fernández, hizo diversas sugerencias en torno al abandono en que se tiene a nuestra villa, por los poderes públicos, y propuso se designe entre todas las entidades, un comité que se denomine «Pro Defensa del Pueblo»

Se acordó invitar a la próxima reunión a los señores Jefe de la Policía, Rigoberto Gutiérrez, Consejero Provincial y el Sr. José M. Linares, para que informen acerca del crédito que se gestiona para la compra de material para el Cuerpo de Bomberos.

Don Luís Vega Pérez, trató admirablemente del proyecto para la reconstrucción de la carretera a la Isabela insinuando al Club que debe gestionar cerca de quien corresponda, el crédito necesario para tal obra.

Y finalmente después de haber tratado otros asuntos en beneficio de nuestra villa, para el viernes 4, a las ocho de la noche, en la sede del hotel Telégrafo, quedó anunciada la recepción oficial al Gobernador Alfredo.

Entre Nosotros

Tuvimos el gusto de saludar en ésta al culto Dr. Pedro Luís Barroso, oculista que ofrece consultas en el «Hotel Sagua».

Gabino Balsera

Después de pasar unos días en la capital de la República se encuentra nuevamente en Sagua, este querido amigo.

Bienvenido.

Capítulo Nupcial

Recientemente tuvo tuvo efecto la boda de los estimados amigos señorita Delia Tabares dechado de bondad y simpatía y el culto y laborioso joven Manuel Godínez.

El acto notarial se celebró a las cuatro de la tarde ante el Dr. Juan Manuel Cuello, en la casa de la feliz fiancée y a las seis de la tarde fué la ceremonia católica.

El acto fué suscrita por los testigos señores Oscar Valdés, Francisco Martorell; Sabas Alba Pérez; Raimundo Torres; Orestes Delgado; Dr. Armando Leret; Simón Alonso y Joaquín Ruiz.

Después de recibir las felicitaciones de los invitados, se trasladaron los contrayentes a la calle de Carmen Ribalta donde han fijado su residencia.

Dr. Manuel García

El Director del Instituto de Segunda Enseñanza en esta villa, después de pasar unos días en la urbe capitalina, en asuntos de su cargo, se encuentra de nuevo entre nosotros.

Un saludo de bienvenida.

Amparo Soto de Sordo

Bastante mejorada de la afección que la retuvo en cama en días pasados, se encuentra esta bondadosa dama.

Porque recobre su salud perdida, hacemos votos.

Enrique ISOBA,
Corresponsal

DE CARABALLO

De Visita

Procedente de Santa Cruz del Norte nos visitan las señoritas Piedad Payan y Caridad Medero, esta última feliz prometida del señor Robustiano Fernández.

Bienvenidas!

En el Liceo

El día 12 del actual se llevará a efecto el estreno de una gran película y a continuación habrá Corte Suprema por los aficionados de esta localidad.

El día 13, con motivo de celebrar sus Bodas de Plata el Liceo ofrecerá una reunión bailable a la que concurrirán todos los jóvenes de la sociedad de Caraballo.

Mi felicitación sincera y afectuosa a la Directiva por el éxito, que está asegurado.

San Rafael

En esta festividad celebró su santo el joven Rafael Núñez así como mi querido sobrinito Rafaelito Gil.

Felicidades.

También en días pasados celebraron sus aniversarios la señorita Onelia Aguiar, bella trigueñita a la que hago llegar mi felicitación; Margarita Puentes, encantadora rubia y mi hermana Noemí, que también estuvo de días.

Muchas felicidades a todos.

De Regreso

Después de pasar una temporada en Matanzas se encuentra de nuevo de esta localidad, la señorita Alicia Ancheta.

Muy gratas impresiones trae Alicia de su feliz viaje.

Delia GIL.

Están reparando ya los departamentos del Central G.Mena

La clase trabajadora halla así un medio de librar su subsistencia, hasta la zafra

Ya dieron comienzo en el central «Gómez Mena» los trabajos de reparación en todos los departamentos. Con tal motivo la clase trabajadora encuentra en ellos el modo de librar el sustento diario hasta que llegue la zafra, de cuyas labores nos separan aún dos meses y medio, por lo menos.

Los trabajos que comenzaron, constituirán una ligera mejoría para el comercio de este pueblo que se halla atravesando intensa crisis.

La Cosecha de Arroz

También se está recolectando la cosecha de arroz que ha sido bastante grande en esta zona; numerosos pequeños colonos han sembrado dicho grano y además grandes cosecheros también han recogido numerosos millares de arrobas; son ellos los hermanos Tejera que poseen abundantes siembras; el comerciante del central Gómez Mena señor Héctor Bianco y Juan Pérez y Pérez que sembraron producción cuando las lluvias, como unas cuarenta caballerías con una producción aproximada de cuarenta mil arrobas. Este precioso grano, base principal del alimento cubano, sobre todo del obrero, resulta de fácil en este año son constantes. Es de esperar que en años sucesivos se siga sembrando con entusiasmo.

Un Banquete

El próximo domingo 6 le será ofrecido en la casa social del «Club Gómez Mena» un gran almuerzo al señor José Cabrera Díaz, Administrador general de los Centrales de dicha Compañía. Le rinden tan merecido homenaje al señor Cabrera Díaz por haberle sido concedida recientemente por el Gobierno de Cuba la cruz de Carlos Manuel de Céspedes. Para este popular banquete han sido colocados ya más de quinientos cubiertos, esperándose lleguen a un millar los comensales simpatizadores del mismo.

Mejorado

Después de una corta temporada en San Miguel de los Baños donde permaneció aquejado de molesta dolencia, ha regresado a su hogar el estimado amigo Luis Fernández Gutiérrez, Contador de nuestro Municipio.

Han regresado también a sus respectivos hogares después de haber permanecido largos días en la Quinta Covadonga, los señores don Vicente Pasteur Martínez, del central «Gómez Mena» y Bernardo Méndez Obaya, de esta localidad. El primero acudió al excelente sanatorio para ser tratado de una molesta dolencia y el segundo para ser sometido a una difícil operación quirúrgica que le fué practicada por el Director Dr. del Valle.

Ambos asociados han venido muy complacidos.

Arreglo de Calles

Por el Gobierno Provincial se acaba de aprobar la construcción de un tramo de carretera que partiendo de la esquina de Martí y Avenida de Independencia llegará al matadero Municipal cuyo tramo es de un kilómetro poco más o menos. Esto era muy necesario por lo intransitable que se pe la calle conocida por Manga Larga. También serán reparadas por el Gobierno Provincial otros pequeños tramos, pero nadie se ha ocupado de la calle de Martí, que se halla en un estado intransitable. Hace más de un año el representante doctor Jacomino gestionó y consiguió la aprobación de un crédito de diez mil pesos para la completa reparación de dicha vía, que es de un kilómetro y cuarto, aproximadamente, pero hasta la fecha nada se ha hecho. Bueno sería que nuestras primeras autoridades gestionen el arreglo.

Féliz PEREZ,
Corresponsal.

Entregan el premio de 100 pesos a una maestra de méritos

El Alcalde de Manzanillo ofreció con ese motivo una velada. Fiesta a Cristo Rey

Con motivo d dar cumplimiento a la ley de 1o de Marzo de 1930, sobre la obligación en que están los ayuntamientos de instituir un premio en metálico al maestro de Instrucción Pública que haya realizado la más eficiente labor durante el curso, el señor alcalde, nuestro amigo el capitán Frías, ordenó la realización de una Velada Literario-Musical en el teatro «Manzanillo», para entregarlo a la maestra Eugenia Remón Mariño, que mereció los $100 con su correspondiente diploma conmemorativo del acto que resultó brillante con el desarrollo del siguiente programa:

Breves palabras por el Dr. Julio C. Chacón, Inspector Escolar.

Discurso a cargo del Concejal Sr. Horacio Arrieta Vázquez, en nombre del Consistorio.

1 Poesía, «La Maestra Rural», de Gabriela Mistral, por la señorita Nereida Remón.
2 «Valencia», de Agustín Lara, por Juan Carrazana al piano Juan García Fonseca.
3 «Ya es muy Tarde», poesía, de Agustín Heros, por la Srta. María del Pilar Quesada.
4 «Celos» por el quinteto del Conservatorio Eduardo Peyrellade, piano; violines, mandolinas, Srtas. Estrella, Georgina y María Lola García Fonseca; Sres. Nelson G. Miranda y Juan García Fonseca.
5 «El Cid» poesía de José Angel Buesa, por el Sr. Luís Manuel Ruiz Socarrás.
6 Canción «Dime que sí», de Esparza Otero, por el Sr. Antonio Lotina al piano Juan G. Fonseca.
7 Poesía «Los Dos Príncipes», de José Martí, por la niña Radhi Frías Casals.
8 «Yo no tengo la culpa», canción de Juan García Fonseca, cantada por el niño Silverito Rodríguez G., al piano el autor.
9 «Estrellita», canción mejicana de Ponce, por el Quinteto del Conservatorio E. Pereyllade que dirige el profesor Juan García Fonseca.
10 Poesía «La Encina», de Gabriela Mistral, por la señorita María Rosita Frías.
11 «Amor de Madre», «Besos Discretos», «Todo ha muerto en la Sabana», por el trío Melódico Escalante.

Resumen a cargo de Helio Casadeval Martínez.

Cristo Rey.

Fué celebrada su fiesta precedida de un novenario solemne tríduo y vigilia de la Adoración Nocturna Cubana.

El domingo la comunión general fué numerosa y muy solemne la misa mayor, terminada la cual se efectuó la procesión de su Divina Majestad, por el interior y atrio de la iglesia.

CORONAS,
Corresponsal

Suscríbase al DIARIC DE LA MARINA por los teléfonos M-7911, M-7912 y M-7913, y por medio de sus agentes en todo el territorio nacional

CONMEMORARA EL PUEBLO DE SANTA CRUZ DEL SUR EL SEXTO ANIVERSARIO DE SU CATASTROFE

El Centro de Veteranos de Santiago de Cuba acordó dirigirse al Gobierno para que gestione lo necesario para unificar las deudas como medio de ayudar al país

PINAR DEL RIO

ATENTO CONTRA SU VIDA

BAHIA HONDA, noviembre 8. DIARIO. Habana.—Alejandro Cruz Govea, de la raza negra, de 19 años de edad, trató de suicidarse ingiriendo tinta rápida. En grave estado fué trasladado al Hospital «Calixto García». Se ignoran las causas de su determinación.—Figueiras, corresponsal.

SUCESO SANGRIENTO

PINAR DEL RIO, noviembre 8. DIARIO. Habana.—Pedro Sánchez Martínez, vecino de la finca «Redirán», en el barrio «La Mulata», del Término de Consolación del Norte, salió de su domicilio para la finca «San Francisco», del propio barrio, donde vivía Ramona García, de la cual se encontraba separado, agrediéndola a puñaladas hasta darle muerte. Después regresó a su domicilio, donde puso fin a su vida tomando una fuerte dosis de polvos Verdín «París».—Guillermo Rodríguez, corresponsal.

LLEGO LA COMISION DE LA SECRETARIA DE AGRICULTURA

GUANE, noviembre 8. DIARIO. Habana.—Hoy llegaron a ésta los miembros de la comisión especial de la Secretaría de Agricultura, doctor Antonio Garzón y el señor Henry Rice, para hacer la estadística de la ganadería.—Juan F. Fábregas, corresponsel.

MATANZAS

SUSPENDIDOS LOS JUICIOS POR DECOMISOS DE ZAPATOS

MATANZAS, noviembre 8. DIARIO. Habana.—El Juez Correccional doctor Pagés, suspendió trece juicios que debían celebrarse hoy por decomiso de zapatos de elaboración clandestina, elevando la consulta al Supremo toda vez que el Código de Defensa Social, no establece el decomiso más que en delitos silenciando lo referente a penas accesorias, en cuanto a las contravenciones. El antiguo Código sí lo determinaba.

—El Superintendente provincial de Escuelas, doctor Pino, denunció hoy ante el Juez de Instrucción al Secretario de la Junta de Educación de Canasí, Pedro Hernández Cabaniu, por haber dado en garantía personal el reloj de pared de dicha Junta.

—En el Centro de Socorro fué asistido de lesiones graves, Agustín Jiménez, vecino de la Campaña, las que le ocasionó un transporte manejado por Luis Barrios, de Pinillos 46, en Colón, apareciendo el hecho casual.

—Los obreros Miguel Benítez, Rafael Sánchez, y Eugenio Castañer, vecinos de Matanzas, han denunciado a la Compañía Cubana de Almacenes Públicos, con oficinas en Tirry número 3, por negarse a abonarles el descanso retribuído de los años 1935 y 1936, iniciándose la causa.—Lovio, corresponsal.

IMPORTANTE ASAMBLEA DE COLONOS EN LIMONAR, AYER

LIMONAR, noviembre 8. DIARIO. Habana.—Ayer tuvo efecto en este pueblo una importante asamblea, acordando cursar al Presidente de la República, al Secretario de Agricultura e Instituto Azucarero, telegramas que hacen presente la inquietud producida entre los colonos por la pretendida vinculación de los colonos del central «Gómez Mena» al central «Limones». «Los colonos defenderemos la cuota del «Limones», propiedad del Estado, y fincas legítimamente vinculadas al mismo, según el censo de 1931. Hace tiempo conocemos ese propósito de los dueños de fincas que tienen su cuota en el «Gómez Mena», con más de cuatro millones de arrobas de caña, y no permitiremos que se nos usurpe lo que es nuestro. Rogámosle su valiosísima gestión personal cerca del Instituto Azucarero próximo jueves.»—Martínez, corresponsal.

SANTA CLARA

EL DUELO MILITAR

SANCTI SPIRITUS, noviembre 8. DIARIO. Habana.—Cumpliendo las disposiciones del Cuartel General del Ejército, bajo la dirección del capitán Agustín Suárez del Villar, Jefe de esta Sección de la Policía Nacional y del teniente José González Alvarez M. M. realizóse el acto de conmemoración por los caídos en el Castillo de Atarés, el Hotel Nacional, en el campo de aviación y en otros lugares, formando las fuerzas de la Jefatura, dirigiéndoles alocuciones relativas al acto el sargento José Echemendía Velasco y el Teniente Abelardo Baldellot Fernández.

Los militares llevan el crespón de luto.—Serra Carbonell, corresponsal.

CAMAGUEY

EL ANIVERSARIO DE LA CATASTROFE DE SANTA CRUZ DEL SUR

SANTA CRUZ DEL SUR, noviembre 8. DIARIO. Habana.—Organízanse varios actos fúnebres para mañana en conmemoración del sexto aniversario de la catástrofe que arrasó el antiguo pueblo. Los obreros laboran también para que revista la mayor solemnidad la peregrinación al cementerio y a la antigua población.

—El Jefe Local de Sanidad, doctor Santiesteban, procedió a la inspección de la leche al consumo público, atendiendo a evitar la adulteración y a la limpieza, procediendo al chequeo de todos los lecheros, arrojando seiscientos litros de leche, por falta de limpieza. El pueblo sensato aplaude esa labor del Jefe de Sanidad.—Cabrera, corresponsal.

AGREDIDO EL DIRECTOR DE UNA ESTACION DE RADIO

CAMAGUEY, noviembre 8. DIARIO. Habana.—Eliseo Guerra Romero, Director de la Estación de Radio CMJW, fué agredido esta tarde cuando bajaba de un ómnibus en la calle Sanguily, para dirigirse a su casa, por cinco individuos. Declaró ante el oficial de carpeta, que conoció en uno de ellos a Benito García, Contador del Ayuntamiento, quien le amenazó de muerte, con un revólver, dándole un golpe, por lo que se refugió en una farmacia cercana al lugar del suceso, evitando que consumara su propósito. Dijo que creía que el origen de la agresión era la campaña que está haciendo sobre varias irregularidades del Ayuntamiento.

—El Alcalde promete sensacionales declaraciones para mañana. Créese que serán en relación con el asunto de los concejales y otros asuntos que se hallan en el Juzgado.

—Desde hace tres días llueve copiosamente. Créese que por efecto d la perturbación ciclónica de las Bahamas.

—El obrero Tomás Rodríguez Pérez, de Lugareño número 51, que estabatrabajand o en Libertad número 70, donde instalarán la Escuela de Comercio, sufrió un accidente, al resbalar y caer al propio tiempo que una viga, fracturándose la clavícula derecha por el tercio medio, siendo do de grave su estado.
asistido en Emergencias certifican-

—Mañana se celebrará un acto conmemorativo de la hecatombre de Santa Cruz del Sur en 1932.

—Ingresaron en el Vivac, acusados de sostener una riña tumultuaria, Josfina Tavío González, de 34 años; Darío Palacio Guerra, de 37 años; Nilda Poten Palacio, de 61 años, los que fueron conducidos a la Jefatura de Policía previamente, por el policía Márquez Romero Córdova y Saavedra, que llegó al lugar de los hechos, llamado por un niño de 10 años cunado sostenían la riña tumultuaria. — Hernández, corresponsal.

ORIENTE

EL CENTRO DE VETERANOS DE ORIENTE TOMO ACUERDOS IMPORTANTES

SANTIAGO DE CUBA, noviembre 8. DIARIO. Habana.—El Centro de Veteranos de Oriente en reunión celebrada al efecto ha tomado algunos acuerdos importantes, entre ellos el de interesar del Gobierno la concertación de un empréstito, para la fusión de las deudas nacionales, para saldarlas, como único medio de levantar económicamente el país.

CELEBRO LA AUDIENCIA DE ORIENTE EL PRIMER JUICIO CON LAS NORMAS DEL NUEVO CODIGO DE DEFENSA SOCIAL

SANTIAGO DE CUBA, noviembre 8. DIARIO. Habana.—La Sala Tercera de la Audiencia de Oriente, celebró hoy el primer juicio con las normas del nuevo Código, en la causa contra Rafael Leyva, procedente del Juzgado de Gibara, condenándolo a un año de prisión y doscientos pesos de indemnización.

—Hoy tomó posesión de la capitanía de Baracoa, el capitán Francisco Lución Navarro que actuaba en Holguín. En todos los puestos de la Guardia Rural de Oriente se han hecho movimientos de traslado de Jefes.—García, corresponsal.

DECLARADA CON LUGAR UNA APELACION

SANTIAGO DE CUBA, noviembre 8. DIARIO. Habana.—La Sala de Justicia de la Audiencia de Oriente declaró con lugar la apelación establecida por José Raurell Figueras Administrador Judicial de la herencia del millonario Beltrán Hill que falleciera en Guantánamo hace más de un año. La misma Sala dejó sin lugar la apelación que estableció el Ministerio Fiscal, quien elevó el Recurso de Casación, para ante el Tribunal Supremo de Justicia, contra la expresado resolución.—García, corresponsal.

LOS ACTOS EN EL CUARTEL «MONCADA»

SANTIAGO DE CUBA, noviembre 8. DIARIO. Habana.—El Ejército conmemoró la caída de sus compañeros, formando en el Polígono del Cuartel «Moncada», donde el teniente Edmundo Tamayo, dió lectura a la orden general y alocución a las fuerzas, asistiendo el comandante José Velázquez, Jefe interino, el capitán Ayudante Gómez Sicre. Todos los oficiales de las fuerzas, llevan el luto oficial en el brazo. Las banderas ondean a media asta.

—Debido a los fuertes aguaceros de ayer y de esta madrugada, registráronse algunos accidentes de poca importancia. El arrastre de pavimento firme, ha formado grandes baches, que no serán rellenados por ahora, y serán motivo de graves perjuicios para los vehículos.—García, corresponsal.

NOTAS DE GUANE

En «Cine Dalia»

La exhibición de la gran cinta «Al Compás de mis Recuerdos», se efectuará el día 16 en nuestro coliseo «Dalia». Será una función de gala y esplendor, una producción de la 20th. Century Fox que tiene orgullo en presentar como creación cinematográfica que prestigia la pantalla con los artistas Tyrone Power, Alice Faye y Don Amache.

Una cabalgata de música del famoso compositor Irvin Berling.

Los ritmos de 23 canciones en parte del compositor americano Irving, vienen a nuestros recuerdos de un ayer alegre.

Cierran el cuadro de artistas Ether Merman, Jean Hersholt, John Carradine, Wally Vernon, Douglas Fowley, Helen Westtey, Paul Hurst, Eddie Collns y Ruth Terry.

En la Habana se estrenó esta película el día 7 en el teatro «Encanto» los amables empresarios Díaz y Suárez nos ofrecen este estreno a la paz con la capital habanera.

No hay duda que esta film es una obra de arte encadenada de manera admirable.

Exito les deseo a los estimados propietarios y gracias debemos darles por una reproducción tan novísima.

Nota de Dolor

Ha fallecido el estimado señor Ramón Castro, hondamente sentido por su madre y familiares.

Su entierro fué una demostración del afecto hacia el finado y familiares.

Mi pésame más sentido a su pobre madre que lo llora sin consuelo, a su hermana Josefita la señora de Canals y a su sobrina María Antonia; a sus demás sobrinos Juan José; Amelia; Ada Canals Castro y Antonio Castro.

El Señor lo tenga en su seno.

María C. PARRA,
Cronista Social.

M.E.C.D. 2016

CONDENADOS DOS DE LOS QUE ROBARON EN UN ALMACEN DE SACOS DE LA CALLE DESAGUE

Fallase de Rómulo Hernández de la Noval, (a) **Cotorrita II** y Miguel Ortega. Los otros dos no han sido hallados. Piden más de cuatro años para un hombre y una mujer procesados

Rómulo Hernández de la Noval, conocido por Cotorrita II, y Miguel Ortega Dueñas, han sido condenados por la Sala Tercera de lo Criminal de la Audiencia a la pena de multa de quinientos pesos cada uno, como autores del robo con violencia en las personas, en grado de tentativa, en el depósito de sacos que en Desagüe y Morales posee Alfonso Blanco, ocurrido ese suceso en diez de abril de este año. Se aprecia respecto a ambos procesos la agravante de morada de la víctima y en cuanto a Hernández de la Noval, además la reincidencia. Se declara probado que ambos encausados, junto con otros dos más, desconocidos hasta ahora, se encontraron en el citado lugar, yendo todos en el automóvil guiado por Dueñas, con el ánimo de apropiarse de lo que pudieran, y mientras uno de ellos entablaba conversación a Blanco simulando desear comprarle sacos, otro lo agredió con el revólver que portaba resistiendo Blanco la agresión y profiriendo gritos de auxilio, por lo que temerosos los asaltantes de ser detenidos se dieron a la fuga en el citado automóvil, sin poder consumar sus propósitos y siendo detenidos poco después los aludidos Hernández de la Noval y Ortega.

Grave pena pide el Fiscal por amenazas de muerte a un comerciante.

El Ministerio Fiscal acaba de formular conclusiones provisionales en las cuales interesa que se imponga la pena de cuatro años, nueve meses y once días de prisión a cada uno de los procesados Feliciano Rodríguez y Agustina Acosta Alonso, amigos ambos que se confabularon para obtener dinero del comerciante de Alquízar Virgilio Herrera de Arce, al cual dirigieron dos cartas escritas, por ambos procesados, conminándolo a que les entregase, primero la suma de cuarenta pesos y después la de tres pesos, que colocarían en determinado lugar no logrando sus fines por la intervención de los agentes de la autoridad a los cuales Herrera dió cuenta, siendo detenidos ambos procesados. En las cartas que le dirigieron a Herrera, por correo y anónimamente, le advertían que de no entregar el dinero correría peligro de muerte tanto él como su menor hija, sabiéndose que eran ellos los autores de las amenazas al comprobarse sus letras y, además, al acudir Agustina a recoger la última cantidad exigida, que simuló Herrera, de acuerdo con la Guardia Rural, que colocaba en el lugar que se le exigía, siendo en realidad una caja de fósforos convenientemente preparada y envuelta en papeles. El delito está calificado de amenazas condicionales de muerte sin logro de propósito y realizadas por escrito.

Interesante vista en la Audiencia celebrada ayer.

Tuvo efecto ayer tarde en la Sala Primera de lo Civil de la Audiencia la vista de la apelación establecida en la demanda de mayor cuantía seguida en el juzgado de Primera Instancia de Güines por la New Gómez Mena Sugar Company contra José Milián Marrero, propietario y agricultor de dicha villa. Se debaten en este asunto varias importantes cuestiones de Derecho, entre ellas la excepción de plus-petición. Informó por la expresada Compañía el doctor Mario Chardiet, letrado de la Habana y Güines y por el señor Milián el doctor José Manuel Ruiz Jiménez; ambos letrados pronunciaron buenos informes en apoyo de sus respectivas tesis. En breve se conocerá la resolución del Procurador Francisco Pceguera.

Los últimos juicios orales celebrados en la Audiencia

Contra Mario González de Armas, por disparos modificando el fiscal y pidiendo solamente multa de treinta pesos, defendiendo el doctor José Manuel Quintana; contra Mariano Morín y Francisco Villarejo, por daño a la salud pública, manteniendo el Fiscal la petición y defendiendo los doctores Fabián García de la Vega y José Manuel Quintana, y contra Ernesto Torres Morales, por robo frustrado, conformándose el procesado con la pena interesada por el Fiscal de cuatro meses de arresto mayor. Estos tres juicios fueron en la Sala Tercera de lo Criminal.

El proceso por la muerte de la Rosa Peláez

Se recibieron noticias en la Audiencia ayer, de haberse personado el doctor Gastón Godoy Loret de Mola, joven letrado de esta capital, como defensor de Juan Pedro Bustamante autor de la muerte a navajazos de su prometida Rosa Peláez, en la casa Blanquizal 160, Luyanó, que era la residencia de la extinta. El doctor Godoy se propone aportar pruebas en demostración de que Bustamante está exento de responsabilidad ya que llegó al estado de absoluto trastorno mental al conocer determinadas interioridades de la vida de la joven con la cual estaba dispuesto a contraer matrimonio.

Concede el Alcalde de Regla licencias a encomenderos

El reciente Decreto número 2320, sancionado por el Señor Presidente de la República, a propuesta del Secretario de Comercio, Dr. Edgardo Buttari, reglamentando la Ley de 17 de Diciembre de 1937, y que obliga a todas las Compañías de Seguros y Fianzas debidamente autorizadas para operar en Cuba a autenticar ante Notario Público sus pólizas o contratos, ha motivado que en la Dirección de Seguros se estén recibiendo numerosos escritos enviados por las entidades interesadas, solicitando que por ese Departamento se les expida la correspondiente certificación acreditativa de que la Compañía está debidamente autorizada por la Secretaría de Comercio para operar en el territorio nacional.

En consecuencia, la Dirección de Seguros está desarrollando extraordinaria actividad ante la cantidad de escritos recibidos, pues el artículo III del citado Decreto 2320, dispone que el funcionario firmante de la póliza o contrato de seguro o de fianza, deberá acreditar al Notario autorizante de la diligencia de autenticación, que la Compañía de que se trata está legalmente autorizada por la Secretaría de Comercio para operar en el ramo o ramos correspondientes. A ese fin, deberá de exhibirle certificación acreditativa de esa autorización, y de que la misma está en vigor, expedida por la Dirección de Seguros de Comercio, cuya certificación no podrá tener, en el momento de la autenticación, más de 30 días naturales de expedida.

16 Licencias concedidas a encomenderos, en Regla

En la Dirección de la Inspección General de la Secretaría de Comercio, a cargo del Sr. César Jener, se ha recibido un escrito enviado por el Alcalde Municipal de Regla, participando a los efectos de la vigilancia y cumplimiento del Decreto 963 relativo al precio de la carne, que las licencias expedidas pr aquel Municipio a encomenderos tanto particulares como a sociedades o entidades comerciales, ascienden al número de diez y seis.

UN HOMENAJE AL CAPITAN F. NAVARRO, EN HOLGUIN

HOLGUIN, noviembre 8. DIARIO Habana.—En la estación «La Cubana» se le ha tributado un homenaje de despedida al capitán señor Francisco Navarro, con motivo de su traslado a Baracoa. La iniciativa del homenaje es del capitán Ortega, que sustituye a Navarro. A este caluroso acto de despedida se han sumado todos los oficiales y clases del cuartel «Calixto García».—**Sanemeterio,** corresponsal.

PIDEN PROTECCION LEGAL LOS COLONOS VILLAREÑOS PARA NO SER LANZADOS A LA MISERA

Veinte mil familias campesinas amenazadas no obstante la Ley de Coordinación Azucarera. Asamblea de Colonos en Santa Clara, a la que asistió una representación de cada uno de los Centrales

RECONOCEN SU CAUSA EL GOBERNADOR Y EL JEFE MILITAR, Y AHORA SE DIRIGEN AL CNEL. BATISTA

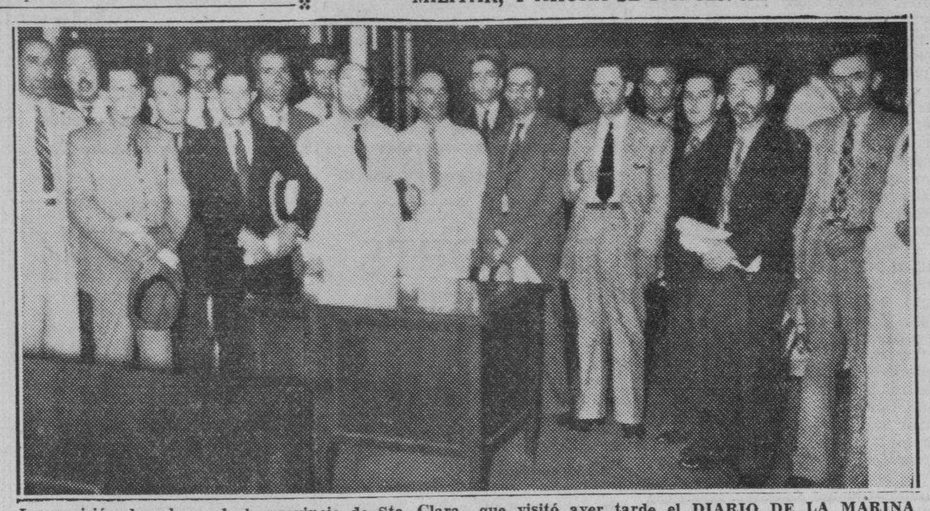

La comisión de colonos de la provincia de Sta. Clara que visitó ayer tarde el DIARIO DE LA MARINA y cuyas manifestaciones recogemos en una información que aparece en esta misma página.

Nos ha visitado una comisión oficial de la Asociación Provincial de Colonos de Santa Clara, interesando nuestro apoyo en sus demandas cerca de los poderes públicos, en lo que se refiere a una mejor interpretación de la Ley de Coordinación Azucarera.

Formaban dicha comisión el presidente de la Asamblea, señor Alfredo Valmaña Crespo, del central Resolución; el señor Raúl Núñez Salas, tesorero de la misma, por los colonos del Resulta, y los demás delegados señores señor José Antonio Arcos, del central Resulta; Juan Ravolo, del Santa Teresa; Remigio Cabrera, de igual central; Juan Ramírez Roego, Unidad; Víctor Moreno y Juan Castellanos, Zaza; Modesto Cárdenas, Fidencia; Juan García, San José; Prudencio Rafuls, Fe; José Martínez Menéndez, Ulacia; Pastor Torres, Andrelta; Fernando Valdés, Santa María; Celedonio González, Santa Catalina, y Pedro González, del Resulta.

La Asamblea Provincial de Colonos de Santa Clara a que antes hacemos referencia, se celebró el domingo último en aquella capital, con asistencia de 50 delegados, esto es, la totalidad de los representantes de los centrales azucareros de la región.

El objeto de la reunión fué estudiar y poner en conocimiento de la opinión pública la difícil situación que confrontan los colonos villareños, en virtud de las torcidas interpretaciones a que ha venido sometiéndose por los hacendados la Ley de Coordinación Azucarera.

—El actual Reglamento — dicen nuestros visitantes—hecho con el propósito de defraudar las ventajas que dicha ley ha querido dar al colono, va a ser sustituído por otro. Pero es el caso que según los avances sobre el nuevo cuerpo legal, los colonos de Santa Clara quedan en el mayor desamparo. Esto es tan cierto que el propio Amadeo López Castro, cuya opinión en estas cuestiones ha venido siendo decisiva, ha dicho que en el Reglamento no se han tenido en cuenta las especiales condiciones en que se desenvuelven los colonos de Santa Clara, lo que era motivo de preocupación por su parte estimando debían ser atendidos en esos extremos no tomados en consideración,, tanto por ser justos, como por ser la provincia que más pequeños colonos tiene. Y siendo así, los colonos de Santa Clara apelan al buen juicio de aquellas autoridades a quienes preocupen estas cuestiones y muy especialmente al coronel Batista, para que se tomen las medidas que impidan que se dejen desamparados los intereses de más de veinte mil familias campesinas cubanas que son el nervio económico de una provincia eminentemente agrícola, y cuyo desamparo llega a extremo tal, que con franca vulneración de la ley, ha habido colonos que han sido lanzados de su posesión a pesar del derecho de permanencia que la Ley de Coordinación Azucarera concede.

La Comisión de la Asamblea Provincial de Colonos de la provincia de Santa Clara interesa de la prensa cubana, tanto escrita como rediada y muy especialmente del DIARIO DE LA MARINA que defienda la causa del colonato villareño, porque sabe que los Poderes públicos, siempre han atendido las causas que la prensa ha hecho suyas, como ocurrió con la ley del peaje y otros.

En este caso, es de notarse que ya el propio gobernador de Santa Clara, coronel Gabino Gálvez, por telegrama del domingo advirtió al Gobierno central que las demandas de los colonos de Santa Clara son justas y que para la provincia es vital que sean atendidas. Igualmente, el coronel Gómez Gómez, jefe del Distrito Militar, en reiteradas gestiones ha querido que los colonos de la provincia sean escuchados en forma justa, no sólo porque interesa que las cosas públicas se resuelvan en justicia, sino además porque las relaciones entre colonos y hacendados de aquella región vienen agriándose como resultado de tantas discusiones e interpretaciones, con lo cual lejos de acercarnos a las finalidades esenciales de la Ley de Coordinación, se está sembrando un fermento de discordia y contienda que amenaza la tranquilidad de la provincia.

Teme una mujer la suerte que haya corrido el esposo

Trata una señora de saber el destino que se dió al dinero que había depositado

Participó ayer al oficial de guardia en la Secreta la señora Dinora Reboredo, residente en Máximo Gómez 47, Regla, que su esposo José Suárez Fernández que trabaja en Mercaderes 13, se ausentó del domicilio conyugal el día 2 del actual, sin que regresara, temiendo le haya ocurrido algo anormal, no sólo porque no acostumbra a hacerlo sino porque entre ambos no hubo disgusto ni causa alguna que motivara esa actitud del esposo.

Se dió cuenta al Juzgado Correccional de Regla.

Cerca de 4,000 servicios

La Policía Secreta realizó servicios durante el pasado mes de Octubre según nota facilitada a la prensa por el Segundo Jefe del Cuerpo señor Enrique Fernández Parajón. De esos servicios, 180 fueron de arrestos, 56 de ocupaciones de efectos del delito, 265 denuncias presentadas, 100 investigaciones en el interior de la República, 2,000 mandamientos judiciales diligenciados, 308 cartas de ciudadanía informadas, 5 expedientes de extranjeros indeseables informados, y 740 servicios diversos.

Reclama lo que entregó al Secretario

Encarnación Serrano Famada, de Factoría 61, puso en conocimiento de la Secreta que fué desahuciada en el Juzgado Municipal del Sur por falta de pago de la habitación que ocupa, habiendo depositado dos mensualidades, que hacen un total de $24.00 al objeto de evitar el lanzamiento; pero a pesar de ello, dice, fué condenada al desalojo y estima que le deben devolver la expresada cantidad que tiene en depósito el Secretario del Juzgado Mario Romero, el cual, por cierto, afirma fué el que le indicó, cuando se tramitaba el juicio, a un procurador que allí había para que le hiciera un escrito sobre ese pleito, cobrándole el procurador la suma de $2.00. Se dió cuneta al Juez Correccional de la Sección Tercera.

Las actividades de Mario Muñoz Viada

El subinspector de la Secreta, jefe del grupo de represión de las drogas, ha informado al comandante Menéndez, y éste lo ha elevado al Juzgado de Instrucción de la Segunda Sección, sobre las actividades de tres sujetos detenidos recientemente por la policía en el muro del Malecón, frente a Crespo. Dice el informante que Baudilio Vázquez Fernández, uno de los arrestados, vecino de Escobar 257, es vicioso de la droga al igual que lo es el otro detenido Raúl Fernández Canel, pero el tercero, Mario Muñoz Viada, o Mario Quiñones Biart es cnosumado delincuente desde su más tierna edad, dedicándose siempre a cometer delitos contra la propiedad, habiendo sufrido diversas condenas y habiendo estado últimamente sujeto a una causa por drogas, que expendió, en el Juzgado de Instrucción antes citado.

HURTO DE ROPAS

Flora Hernández Falcón, vecina de Jesús María 263, denunció a la policía que de su domicilio le hurtaron ropas por valor de 52 pesos, sin que tenga sospechas en persona alguna.

2 panaderos multados

El Juez Correccional de Marianao informó a la Secretaría de Comercio, haber condenado a dos cuotas de un peso cada una a los comerciantes Miguel de la Rosa Rodríguez, dueño de la panadería situada en General Núñez número cinco, y Osvaldo Casaña, establecido en igual giro en la calle Zayas número cinco, por infracción del Decreto 611 ya que vendían el pan falto de peso.

Dos reos gozan de libertad al serles aplicado el Código

Terminó el juicio contra dos choferes. Es planteado otro recurso contra una sentencia

Quedó concluso para fallo ayer, en la Sala Cuarta de lo Criminal de la Audiencia, el juicio contra Julián Nicolás Evora y José Manuel Taño, por lesiones imprudentes en Marianao, al chocar los vehículos que ambos manejaban; el Fiscal, doctor José Manuel Fuentes Carretero, vistas las pruebas, retiró la acusación contra ambos encausados, pero el acusador particular, doctor Enrique Jova mantuvo los cargos contra Evora interesando que se le impusiera pena de prisión. También informó el defensor de Evora, doctor Alejandro E. Riveiro, interesando fallo absolutorio. Este fué acordado por la Sala en cuanto a Taño, ya que tanto el Fiscal como dicho acusador no mantuvieron los cargos. En breve se conocerá la sentencia, que determinará la situación de Evora.

Dos últimas libertades decretadas por la Sala Tercera

Por aplicación de los beneficios retroactivos del Código de Defensa Social han sido puestos en libertad por la Sala Tercera de lo Criminal de la Audiencia, Leonardo López Dávila, reo del homicidio de Emilio Dueñas Sibles en Pocito 14, en el año 1932, y Pedro García Machín reo de ultrajes en ese mismo año. Procedió la libertad por haberse reducido a ambos a seis años, la pena de doce años y un día de reclusión que se impuso al primero, y de catorce años, ocho meses y un día de reclusión que extinguía el segundo. López Dávila, como se recordará dió muerte a Dueñas por haber éste abusado de una hermana de él, y si bien se le apreciaron dos circunstancias agravantes, se le consideró atenuante, arrebato y obcecación muy cualificada que predominó sobre las agravantes.

El doctor Jesús A. Portocarrero, a nombre de Rufino León, acaba de establecer recurso de casación por infracción de ley y recurso de casación en vía de inconstitucionalidad para ante el Tribunal Supremo contra resolución de la Sala Tercera de lo Criminal de la Audiencia que desestimó su solicitud de aplicar los beneficios retroactivos del Código de Defensa Social al citado León, pues a su juicio está comprendido en el inciso c. del Artículo 37 de la citada legislación, ya que había observado conducta ejemplar de trabajo y cumplimiento de sus deberes antes de la comisión del delito. Alega el doctor Portocarrero que la negativa de la Sala infringe el Artículo 13 de la Constitución.

Ultimas sentencias dictadas por la Audiencia

Clemencia Santa Cruz Rodríguez es absuelta de la acusación que se le hizo de someterse a prácticas ilícitas, defendiendo el doctor Gregorio del Real; Miguel Kohly Embil, es absuelto de usurpación de terrenos, defendiendo el doctor Juan B Kohly; Alberto Pintado es condenado, por rapto, a nueve meses de privación de libertad; Juan Vinajeras, por hurto a tres años de privación de libertad; y Manuel Martínez Hernández es absuelto de robo defendiendo el doctor Carone.

Ultimas licencias concedidas por la Audiencia

55 días, por enfermedad a la señorita Celia Alvarez Díaz, Auxiliar de la Sala Segunda de lo Criminal 30 días, por enfermedad, también, al Juez Municipal de Quivicán doctor Mario Ugidos Rivero.

Un delincuente con notable record, fué arrestado robando

Tiene en su haber dos asaltos y robos, diez hurtos, varias tentativas, resistencias, etc.

Aniceto León Fresneda (a) «Acebal» o «Apolo», de 30 años de edad, vecino de Tenerife 34, conocido delincuente, fué detenido ayer por la policía de la Primera Estación.

Llevó a cabo la detención el vigilante 738 con motivo de que dicho individuo introduciéndose en el comercio situado en Villegas 441, propiedad de Robustiano Méndez Villar,, logró sustraer un paquete de cubiertos valorado en diez pesos, que le fué ocupado en su poder.

Dicho individuo tiene en su haber como delincuente, diez y siete causas, entre ellas diez por hurto, dos por asalto y robo; tentativas de hurto, resistencia y escándalo.

Es expresado sujeto fué fichado nuevamente y enviado a la Cárcel a disposición de la autoridad judicial correspondiente.

Joven lesionada

Trabajando en el Cine Auditorium, se ocasionó lesiones de carácter menos grave, la joven Celina Reinosa Alonso, de 24 años de edad y vecina de Virtudes 8.

Mercedes Ponce de León Domínguez de 28 años y vecina de San Luis 160, denunció a la policía que había sido lanzada a la calle por su esposo Bernardino Bello Otero, ignorando los motivos.

Miguel Rojas Hernández, vecino de Serafines 174, denunció a la policía que estando jugando en los billares situados en 10 de Octubre y Maboa, fué agredido por un individuo conocido por Guarina, ocasionándole lesiones de carácter menos grave.

DEFUNCIONES OCURRIDAS AYER EN LA HABANA

Hasta las 4 p. m.

Ramiro Díaz Rodríguez, blanco; 58 años; Pamplona No. 19.

Emilio Changuidal; blanco; 3 meses; San Benigno No. 277.

Juan Fernández Pittares; blanco; 57 años; Hospital F. Andrade.

América Torres Guerra; mestiza; 57 años; Vapor No. 71.

Florencio Sánchez, negra; 72 años; Cerro No. 1424.

Juan F. Mederos Ballesteros; blanco co; 55 años; C. Bejucal.

Juan Pérez Rodríguez; blanco; 67 años; La Benéfica.

Natalia Muro Mena; mestizo; 48 años; A. de Menocal.

Jacinto Salgado; blanco; 76 años; Arnao No. 23.

Albertina Rodríguez Medrano; mestiza; 38 años; Hospital Lebredo.

Migdalia Camacho; mestiza; 2 meses; Hospital Infantil.

Gladys Hernández, blanca, 3 años; Hospital Infantil.

Heriberto Viera; mestiza; 1 años; Hospital Infantil.

Aurelio Doyaguey Morronda; blanco; 66 años; Hospital Emergencias.

Félix Kirales León, blanco; 85 años; Hospital No. 256.

José Junco Guijarro, blanco; 60 años; Primer Centro de Socorro.

Petrona Pérez Linares; blanca; 74 años; Hospital Mercedes.

Napoleón Aurechica; negro; 82 años, 25 esquina a 4 Vedado.

Amelda Malverdi Marruri, blanca; 73 años, 13 No. 1553, Vedado.

José García Mesa; mestiza; 66 años Primer Centro de Socorro.

Octavio Alemán Soto; blanco; 45 años; Hospital Las Animas.

Juan I. Allende, mestizo; 28 años; Hospital Municipal.

EL SECRETARIO DEL TRABAJO DICTA UNA RESOLUCION SOBRE EL DIA DEL CENSO, EL SABADO

Las barberías y peluquerías podrán permanecer abiertas todo el día. Los garages y ventas de gasolina podrán trabajar el domingo. Obreros desplazados que protestan

Con motivo de estar señalado para el sábado el «Día del Censo», el Secretario del Trabajo, Dr. Portuondo Domenech, ha firmado una resolución, en la que autoriza a los establecimientos de barbería y peluquería, para que puedan permanecer abiertos durante todo ese día. Los que se dedican a la venta de gasolina, podrán reanzar sus labores el día 13, domingo, a causa de la festividad señalada.

En su parte dispositiva se dice en esa resolución: «Declarar que los establecimientos de barbería y de peluquería puedan permanecer abiertos el sábado 12 de Noviembre de 1938. Autorizar a los establecimientos dedicados a la venta de gasolina y a las personas encargadas de la manipulación y transporte de ese producto, para que realicen sus respectivas labores el domingo día 13 del actual. Adviértase así mismo que en todo caso habrán de cumplirse las disposiciones vigentes que regulan el horario de trabajo».

Los desplazados no aceptan la resolución de Trabajo

Numerosos empleados desplazados de la Compañía Cubana de Electricidad se personaron al medio día de ayer en la Secretaría del Trabajo, protestando de la resolución dictada por el Dr. Portuondo Domenech, admitiendo que esa empresa liquide a los huelguistas de marzo de 1935, con $120.000.000, que representa pagarles un mes por cada año, cuando el Tribunal Supremo ha dictado sentencia para que les sean abonados los 500 mil pesos que ellos reclaman, así como que se les reponga en sus respectivos cargos. Manifestaron que pensaban dirigirse al Dr. José Agustín Martínez, su abogado, estimando que una resolución de la Secretaría no puede modificar una sentencia del mas alto Tribunal de Justicia.

Nuevos contratos colectivos

Por el Secretario del Trabajo, Dr. Portuondo Domenech, han sido firmadas distintas resoluciones aprobando contratos colectivos entre los obreros y clase patronal, figurando entre ellos, el celebrado entre la Empresa de Omnibus de «Camagüey Sport» y el Sindicato de Empleados de Omnibus locales de Camagüey; el celebrado por la Cuban Destilling Company, de Cienfuegos y la Unión de Obreros Marineros y similares de aquel puerto y el concertado entre la «Casa Rovira y Compañía», de Santiago de Cuba, y el Sindicato General de la Industria Licorera.

Exámenes a obreras de comercio

Por los Inspectores Médicos del Negociado de Higiene Profesional, de la Secretaría del Trabajo, han sido examinadas durante los dos últimos días de esta semana, un centenar de obreritas de industrias y comercios, a las cuales, previo reconocimiento, les ha sido extendidos los certificados de aptitud que señala la ley.

Comprobarán quiénes tributan en Maternidad

La Junta Central de Salud y Maternidad de la Secretaría del Trabajo, ha acordado dirigirse a las Delegaciones Provinciales, para que reclamen de los Municipios, las listas cobratorias de las industrias y comercios establecidos en sus respectivos términos, a fin de saber quiénes son los que vienen tributando para el Seguro de Maternidad Obrera, y exigir a los restantes el cumplimiento de dicha ley.

"La paz, para ser durable, debe estar sostenida por el rearmamento moral", dice la Reina Guillermina de Holanda

El Encargado de Negocios de Cuba en Holanda, doctor José L. Garriga, ha enviado una comunicación a la Cancillería en la que transcribe el llamamiento personal que Su Majestad la Reina Guillermina de los Países Bajos—asociándose al manifiesto publicado por un cierto número de hombres de Estado y de altos funcionarios de la prensa holandesa para el rearmamento moral del país,—ha dirigido a su pueblo:

«Después de los días de angustia en que hemos vivido, situados frente a un desastre inminente y mientras que, por el momento, la destrucción de nuestra civilización ha sido descartada, me parece una idea reconfortante de sabernos todos inspirados del mismo deseo de salvaguardar la felicidad de la paz.

«Es este deseo de paz que une todos los pueblos. Este deseo, sin embargo, aunque sea acompañado del refuerzo de nuestra defensa nacional, no es suficiente. La paz, para ser durable, debe ser sostenida por la idea del rearmamento moral.

«Nosotros todos, sin ninguna excepción, podemos contribuir personalmente al aumento y al desarrollo de esta idea cooperando de todo corazón al rearmamento moral. Esta idea trae consigo la afectación de la sinceridad, de la confianza y del amor, como norma que debe regir las relaciones entre individuos y naciones.

«Yo no tengo necesidad de afirmaros que reforzando y manteniendo de más en más esta convicción en nuestra vida familiar y social nosotros contribuiremos a hacer más probable la realización de un futuro mejor.

«Aquel que ve los signos de nuestro tiempo comprenderá que la misión que nos es pedida actualmente es una acción de confianza, de sacrificio y de valor moral, una acción de fe».

Bombardeo en la ciudad de Alicante

El Cónsul de Cuba en Alicante, señor Alfonso Fernández Sarrasi, ha informado a la Secretaría de Estado del intenso bombardeo aéreo sufrido por dicha ciudad recientemente. Toda la parte céntrica de la población fué castigada, ocasionando víctimas y el derdumbamiento de varios inmuebles. La vida de la población se desenvuelve dentro de los mayores sacrificios y penalidades.

Apertura de los Tribunales.

El Encargado de Negocios de Cuba en Haití, doctor Ricrado Sarabasa, ha informado a la Secretaría de Estado que el día 3 del pasado mes de octubre tuvo lugar en la ciudad de Port--au-Prince la solemne apertura de los Tribunales. Hicieron uso de la palbra el Secretario de Estado y de Justicia y el decano del Tribunal de Casación.

Expresa el doctor Sarabasa que el Decano del Tribunal de Casación solicitó en su discurso se aumentasen los sueldos a los magistrados, jueces, etc.

Clausura de establecimientos que carecían de servicios

SANTIAGO DE CUBA, noviembre 8. DIARIO, Habana.—En su viaje a esta ciudad, ha ordenado el Secretario de Sanidad la clausura de cuarenta establecimientos instalados en los bajos de la Catedral, propiedad de la Iglesia Católica, por no tener servicios sanitarios. Esta medida ha causado alarma entre los pequeños comerciantes, que buscan el sustento de sus familias. El jefe interino de Sanidad, doctor Salazar, ha concedido cinco días para que desalojen dichos locales.—**García,** corresponsal.

CRUCIGRAMAS

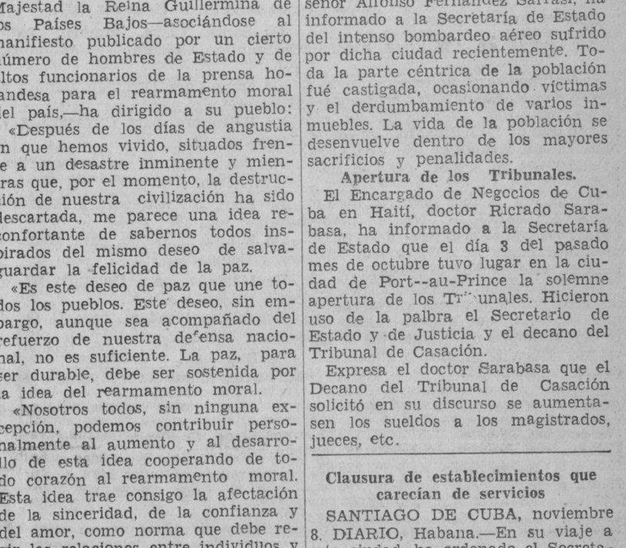

HORIZONTALES

1.—País de la América del Norte.
5.—Juego de naipes.
9.—Terminación de infinitivo.
10.—Preposición.
11.—Personaje representativo de cierta nacionalidad.
13.—Preposición inglesa.
14.—Interjección.
16.—Yunque pequeño de plateros.
17.—Dios, entre los mahometanos.
18.—Nota musical.
19.—Terminación de aumentativo.
20.—Parte del ave.
22.—Letra del alfabeto griego.
23.—Cosecha de la caña dulce.
26.—Marchar.
28.—Interjección.
29.—Dar el viento en una cosa.
30.—Conozco.
33.—Arbol de Madagascar.
35.—Río de Rusia.
37.—Preposición.
38.—Amarra.
41.—Señor.
42.—Río de Holanda.
43.—Impar.
44.—Interjección.
47.—Interjeccción.
48.—Arbol indígena de España pl.)
49.—Inflamación del oído.

VERTICALES

1.—Contraer matrimonio.
2.—Mar de Asia.
3.—Río de Suiza.
4.—Paño usado por los taitianos.
5.—Dios del vino.
6.—Cierta hiedra de la China.
7.—Moneda de plata.
8.—Ave palmípeda.
12.—Partido judicial de la provincia de la Habana.
14.—Río de la América meridional.
15.—Golondrina.
16.—Imagen a la cual se atribuyen virtudes portentosas.
21.—Maestro de Quintiliano.
22.—Consonante.
24.—Terminación de infinitivo.
25.—Dios del Sol.
27.—Isla de la costa occidental de Francia.
31.—Palma de Filipinas.
32.—Caballo blanco pl.)
34.—Canoa que usan los indios mejicanos.
36.—Río de Armenia.
37.—Hijo de Júpiter.
39.—Pájaro dentirrostro.
45.—Antes meridiano.
36.—Prefijo que significa dos.

A. L. G.

Solución al Crucigrama anterior

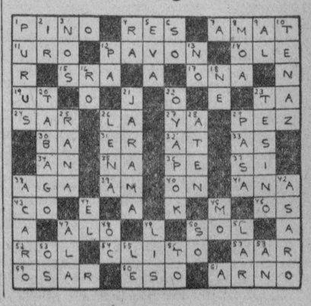

LA PATRULLA POLICIACA

EL PATO PASCUAL

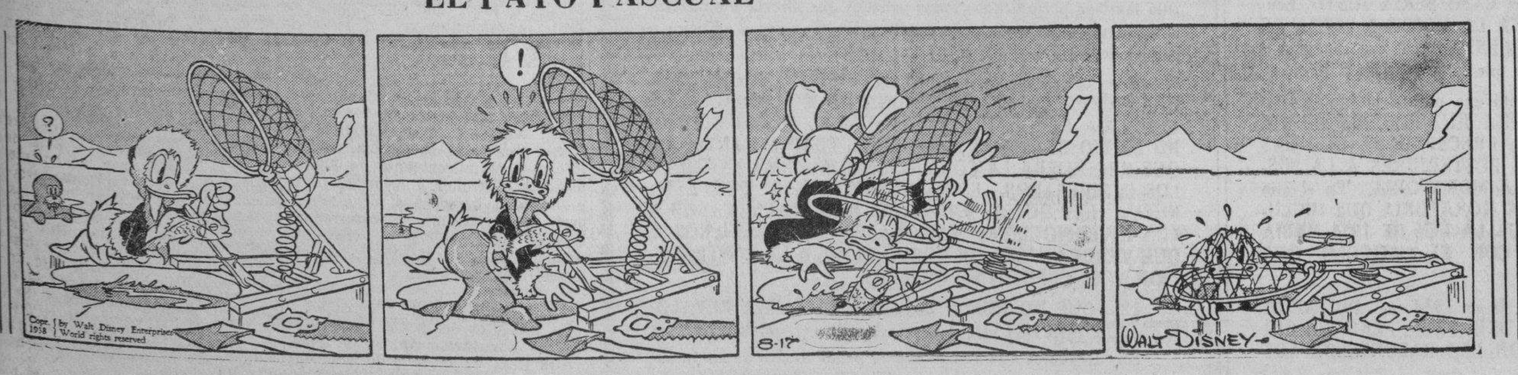

EL PROFESOR NIMBUS

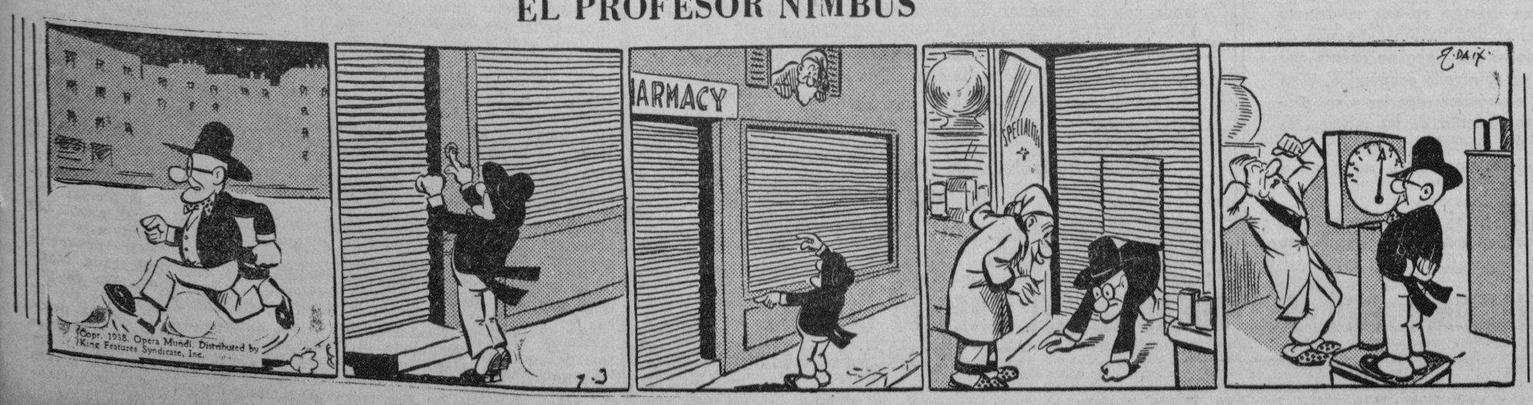

LA INTERPRETACION DEL DECRETO 1,451 DEL ANO 1,938 SIGUE PRODUCIENDO DUDAS A LOS COMERCIANTES

SUBIERON LAS EXPORTACIONES DEL MANGANESO

Disminuyeron las del mineral de cobre y las del mineral de hierro en sólo ocho meses

En las exportaciones de minerales de Cuba a los Estados Unidos, acusan baja las de hierro y de cobre, no así las de manganeso, que han establecido el record más alto que se recuerda en muchos años.

Según un trabajo estadístico comparativo que nos facilita «Cuba Económica y Financiera», las cifras de nuestras exportaciones de esos tres minerales durante los primeros ocho meses, fueron éstas:

DE MINERAL DE HIERRO

8 meses	Toneladas	Valor
1933 . . .	244,422	$ 344,637
1934 . . .	174,485	399,617
1935 . . .	189,010	448,218
1936 . . .	257,500	651,465
1937 . . .	337,500	314,345
1938 . . .	21,000	50,820

DE MINERAL DE COBRE

8 meses	Libras	Valor.
1938 . . .	12.695,338	$ 690,169
1934 . . .	3.472,000	208,320
1935 . . .	....	......
1936 . . .	14.572,500	874,350
1937 . . .	20.287,215	2.197,679
1938 . . .	19.348,689	1.469,913

DE MINERAL DE MANGANESO

8 meses	Libras	Valor
1933 . . .	30.859,694	$ 338,781
1934 . . .	43.725,476	558,888
1935 . . .	43.393,425	520,827
1936 . . .	3.680,721	46,207
1937 . . .	80.206,176	1.269,011
1938 . . .	197.544,231	2.395,625

Disminuyen las Compensaciones de los Bancos

En Octubre fueron menores que el mismo mes de 1937, e igual en los diez meses

En octubre próximo pasado tuvieron una pequeña baja las compensaciones bancarias, en relación con el mismo mes de 1937. Sumaron las compensaciones $44.069,032.05 contra $45.915,974.84 en octubre del año anterior.

El total de los diez primeros meses suma $574.433,431.15, contra pesos 580.479,099 con 60 centavos en los mismos diez meses de 1937, o sea, una baja en este año de $6.045,668.

La comparación de estas cifras de los diez primeros meses en los últimos seis años, que nos ha facilitado el Departamento de Estadísticas de la revista «Cuba Económica y Financiera», es la siguiente:

Años	Octubre	10 Meses
1933 . .	$22.437,657.00	$249.992,139.11
1934 . .	34.642,890.94	308.000,983.96
1935 . .	37.134,346.58	409.363,226.62
1936 . .	41.823,943.10	496.307,799.55
1937 . .	45.915,974.84	580.479,099.60
1938 . .	44.069,032.05	574.433,431.15

Numerosas demandas contra resoluciones sobre aforo aduanal

Fueron presentadas por las entidades mercantiles que se consideran afectadas

Vimos ayer en la Audiencia al doctor Julián Sánchez Villalba, letrado de esta capital, acompañado de su padre el procurador público José Sánchez Villalba, los cuales han presentado más de doscientos recursos contencioso-administrativos sobre aforo en importación de arroz, en la Sala Segunda de lo Civil, a nombre y representación de numerosas casas importadoras de la República, lo que ha hecho necesario aumentar una mesa más en la Secretaría de la expresada Sala con objeto de tramitar esas demandas.

En esas controversias el doctor Sánchez Villalba mantiene este criterio:

«La tesis arancelaria planteada por los importadores de arroz es la que corresponde, porque la Ley fundamental que reguló esta materia está basada en que el arroz, como artículo de **primera necesidad**, debe pagar siempre por la Tarifa Mínima del Arancel de Aduanas, pues lo contrario sería encarecer ese producto, base de la alimentación del pueblo cubano. La Dirección de Aduanas al pretender aplicar aumentos de derechos al arroz está lesionando los intereses del comercio importador y en definitiva las recaudaciones del Fisco, ya que la política aduanera de derechos excesivos a los artículos de **primera necesidad** se está reflejando desde hace un año en el Presupuesto de la República.

El Decreto No. 2438 es francamente inconstitucional, como se **demostrará en su oportunidad**, porque el arroz debe pagar por la Tarifa Mínima por ser artículo de primera necesidad, sin tener en cuenta su origen o procedencia. He visto también otras resoluciones que vulneran derechos de carácter administrativo, y demostraré a los tribunales cómo se aplican los Decretos en la vía administrativa, pues resulta insólito que la Dirección General de Aduanas continúe aplicando el Decreto 3586 a las importaciones que venían al amparo del Decreto No. 576 que declara expresamente: «que el arroz por ser artículo de primera necesidad pagará por la Tarifa Mínima cualquiera que fuere su origen o procedencia». Estudiando estas resoluciones la Sala de lo Contencioso-administrativo observará que se vienen aplicando Decretos que no rigen, por haber vencido en su oportunidad, en perjuicio de importaciones de arroz procedentes de Siam, que llegaron al amparo del Decreto No. 576, Decreto éste que regula la aplicación y que reconociendo que el arroz es un artículo de primera necesidad otorga el beneficio de la Tarifa Mínima sin aumentos de ninguna clase.

Se pretende cobrar al comercio lo que no debe pagar, a no ser que éste lo cargue al pueblo consumidor, lo cual no se ha hecho, como así lo indican los precios en plaza confiados en la justicia de nuestros tribunales».

THE BOSTON SURETY COMPANY, S. A.
Garantía en Bonos de la República.
FIANZAS EN GENERAL
Manzana de Gómez. Dptos. 365-368. Habana
Cable: AVIEITES.
Telégrafo: BOSCO.

EL ORO Y LA PLATA

Cotizaciones al cierre ayer en la Bolsa de la Habana:

Plata contra billete americano..	96¼	96½
Oro acuñado contra billete americano	105	—

TABACO

Al comenzar la semana actúan en el mercado los fabricantes de cigarrillos Villamil, Santalla y Compañía, que han reanudado los registros de la gran cantidad comprada a H. Duys and Company.

No han empezado los registros de «permanentes» nuevos Rothschild-Duignan que, como informamos hace días, han comprometido varios miles de tercios de la clase dicha en dicha en esta plaza.

La General Cigar acabó las escogidas que hacía en Cabaiguán y Santa Clara. En Placetas terminaron sus labores Callejo y La Villa, como también José María Rouco en el taller No 1.

Las entradas de rama

Durante el día de ayer entraron en la plaza las partidas de tercios y pacas que relacionamos a continuación:

En camiones se recibieron estas partidas:

De Placetas, para J. Cortés y Hermanos, 125.

De Cabaiguán, para Cuervo y Altuve, 105.

De Fomento, para Constantino González y Compañía, 189.

De General Carrillo, para los mismos señores de González, 127.

De Santa Clara, también para Constantino González y Compañía, 104.

De Ovas, para Domingo Méndez e Hijos, 424.

De Herradura, para C. González y Compañía, 40.

Por los patios de los ferrocarriles se recibieron estas otras partidas:

De Pinar del Río, para I. Kaffenburgh-s Son, 38.

De Puerta de Golpe, para Menéndez y Compañía, 71.

De Mendoza, para Domingo Méndez e Hijos, 146.

Del mismo Mendoza, para C. Opiso 1.

De San Juan y Martínez, para la Cuban Land and Leaf Tobacco, 634.

Los totales exportados

Según la Comisión Nacional del Tabaco, durante octubre último se exportaron para todos los países, en tabaco en rama, despalillado y recortes, como también en torcido, cigarrillos y picadura, por un valor de $$1.112,056. De este total correspondió al tabaco en rama, $793,820, y al tabaco manufacturado correspondió $318,236.

Durante el mes anterior, septiembre, las exportaciones fueron por un valor de $1,095,816. Correspondieron de ese total al tabaco en rama, $803,909, y al tabaco manufacturado $291,907.

En los diez meses transcurridos se han exportado más tabaco en rama y cigarrillos que durante igual tiempo del año pasado. De tabaco en rama hemos exportado en los diez meses, 22.715,307 libras, contra 22.450,825 el año pasado. Las exportaciones de cigarrillos en los diez meses del presente año que nos ocupan, ascendieron a 21.235,340 cigarrillos, contra 17.32,211 en igual período de 1937.

Acusan merma las exportaciones de torcido y de picadura, durante los diez primeros meses, en relación con el año pasado.

Exportamos en ese período de tiempo del año en curso, 27.575,529 tabacos, contra 30.424,011 el año pasado en igual tiempo.

Las exportaciones de picadura sumaron 15,626 libras, contra 31,862 en los diez meses de 1937.

CAMBIOS

Tipos de venta al cierre ayer en Bancos de esta capital:

Nueva York, cable	1-10P.
Nueva York, vista	1-10P.
Londres cable	4.76½
Londres, vista	4.76¼
París, cable	2.67½
París, vista	2.67
Madrid, cable	Nominal
Madrid, vista	Nominal
Italia, cable	5.28¼
Italia, vista	5.27½
Bélgica, cable	16.95
Bélgica, vista	16.94
Alemania, cable	40.14
Alemania, vista	40.13
Toronto, cable	¾ %D.
Toronto, vista	13-16%D
Hong Kong, cable	29.65
Hong Kong, vista	29.60
Amsterdam, vista	54.45
54.45(susc dusM 9..64..	..2»
Buenos Aires, cable	25.70
Buenos Aires, vista	25.65
Suiza, cable	22.75
Suiza, vista	22.74
Japón, cable	28.20
Japón, vista	28.15
Suecia, cable	25.25
Suecia, vista	25.23
Amsterdam ,cable	54.50

INTOXICACION

Amelia Sardiñas Sotolongo, vecina del Callejón de la Ermita de los Catalanes, sufrió una grave intoxicación al ingerir un poco de luz brillante que utilizaba para aliviarse un fuerte dolor de muelas.

ESTAFA

Norberto Zamora Pérez, vecino de Isla de Pinos 262, denunció a la policía, que Pablo Cano, se apropió del importe de unos billetes que le entregó para su venta en comisión.

BOLSA DE LA HABANA

COTIZACIONES AL CIERRE AYER

COTIZACION OFICIAL

Bonos y Obligaciones	Comp.	Vend.
República de Cuba:		
1904-1944 (Speyer) ..	103	108
1905. (Deuda Int)	93½	98¾
1908-1940	102	107
1914-1944. (Morgan) ..	105	110
1923-1953 (Morgan) ..	104	107
O. P. 1930 1945	69½	70
1937-1977	58⅝	58⅞
Oblig. oro con 9 cup ..	40	—
Oblig. oro con 7 cup. ..	35	35½
Oblig oro con 4 cup.	34	34⅝
1930-1940 Azúcar	100	105
Ayuntamiento, 1ra	90	110
Ayuntamiento, 2da	92	110
Centro Asturiano	50	—
Bco. Terr. Serie B	28	—
Cervecera	45	—
Cervec, (oblig no hip) ..	14	—
Gas	107	—
H. E. (Consolidados)	28	—
Hva. Elec. Debentures (oblis,) no hip	½	—
Edi. Metropolitana. S. A.	30	—
Mercado de Abasto y Consumo 1 hip	70	—
Nueva F. de Hielo	104½	—
Papelera Serie B	90	—
Teléfonos	90	—
Unidos	—	—
Fomentos, S. A.	97¾	100
Acciones ;		
Cervecera	25	—
F. C. Cons. de Cuba, P	3¼	—
Cuba R. R.	6	—
Fibras y Jarcia	20	—
H. E. Utilities Co. P. 66%	30	33
H. E. Utilities Co P 5%	7	10
H. E. Ry Co. P.	¼	—
H. E. Ry Co. C	¼	—
Jarcia, P	60	—
Jarcia C, ...	5½	10
Licorera de Cuba	2¼	4
Mercantil, La (Seguros).	130	205
Metropolitan Auto	101	—
Naviera, P	10½	12
Naviera, C	1¼	2¼
Nueva F de Hielo	140	—
Nueva F. Hielo (benefs)	34	—
Pesca, P..	8	—
Pesca, C	⅛	—
Teléfono, P	31½	—
Teléfono, C	10	—
Unidos	1⅝	3
Unión Oil	1¾	—
Papelera Cubana 1ra. ..	—	—
Cédulas 1ra Papelera Cuubana. 8%. En circulación 500.000 pesos)	5	—
Muelles de Regla	—	—

OOTIZACION A TERMINO

Entregas: Los das 15 y último de mes. Hora: 3.30 p. m.

Bonos y Oblig.	Comp.	Vend.
República de Cuba:		
Speyer. 5%	104	106
Deuda Interior	93½	98½
Speyer 4½	102	107
Morgan 5%	105½	110
O. P. 1945	69	—
Morgan 5½%	104	107
4½ 1977	58¾	59
Oblig, oro con 9 cup. ..	41	64
Oblig. oro con 7 cup. ..	35¾	37
Oblig. oro con 4 cup ..	34½	35
Azúcar	100	—
Ayuntamiento 1ra	90	110
Ayunt. 2da	92	110
Centro Asturiano	50	—
Cerv. Int.	45	—
Cerv. In. (oblig. no hip.)	14	—
Gas y Electricidad	106	—
H. E. Ry Co	29	—
H. E. Ry C. (obli no hip).	½	—
Nueva Fábrica de Hielo	104½	—
Papelera Serie B	90	—
Cuban Telephone C ..	90	—
Unidos	7	—
Fomento	97¾	100
Acciones		
Cerv. Int.	25	40
F. C. Consol. (prefs) ..	3⅜	5½
Cuba Railroad. P	6	—
H. E. Utilities, prefs	30¾	32½
H. E. Utilities, prefes ..	7¼	—
H. E. Ry Co. Prefs	¼	—
Jarcia, JP	61	—
Jarcia, Comunes	5½	—
Licorera de Cuba	2¼	4
Naviera, P	10	12
Naviera, C	1¼	2¾
Nueva Fábrica Hielo ..	140	—
Nueva F. Hielo (benefs)	34½	—
Teléfonos, pfds	32	36

	Comp.	Vend.
Unidos	13¼	3
Union Oil	1¾	3

COTIZACION LIBRE

Bonos y Obligaciones	Comp.	Vend.
Inter. Tel. Convert. 4½%	95	—
Inter. Tel 5% 1955	60	—
Cuba Tel Co. 7½%	97	—
Cuba R. R. 5% 1952 ..	36	—
Cuba R. R. 6%	35	—
Cuba R. R. 7½% 1936	45	—
N. de Cuba 5½% 1942 ..	34	—
Manatí Sugar 5½ 1942.	27	—
Vertientes Sugar 7% 1942	7	—
Centro Gallego 6% 1975	50	—
Vedado Tennis 3% 1949 .	4	—
Pro Arte Musical 7% ..	35	60
Casino Español 6%	50	—
Acciones:		
Inter. Telp and Tel....	9	—
C. C. Elec. prf 6 pesos ..	20	23⅛
Cuban Ame. Sugar. P..	60	—
Cuban Ame Sugar, C ..	4	—
Cuba Co. C	½	—
Aux. Martma. (suscrip)	5	10
Seguros La Coremial (suscripción)	80	—
Seguros El Comercio	100	—
Central Violeta	5	—
Guantánamo, C	1½	—
Guantánamo P	14	—
Litográfica, P	30	—
Litográfica. C	—	—

GODOY-SAYÁN
SEGUROS Y FIANZAS
(INSURANCE AND BONDING)
TELEFONOS: M-9866 M-9867
AGUIAR 77
HABANA, CUBA

Marcas de ganado expedidas por la S. de Agricultura

De todas las provincias las solicitan los ganaderos. Se conceden guías forestales

El Subsecretario de Agricultura, Dr. Gustavo E. Perea, ha firmado los siguientes títulos expedidos por el Negociado de Registro Pecuario y Marcas de Ganado.

José Díaz González, de la provincia de Pinar del Río.

Arturo Mesa Leal, de la provincia de la Habana.

Manuel Negrín Cabello, Enrique González García, Nicolás Sánchez, Inocencio Torres Rodríguez y José Vázquez Clará, de la provincia de Santa Clara.

Enrique Fariñas Quesada y Alfredo León del Castillo, de la provincia de Camagüey.

Victoriano Lorenzo Santos, de la provincia de Oriente.

Marcas de ganado

Han solicitado marcvas como ganaderos menores los siguientes señores: Alberto Basulto, Zenaida Pérez, Rafael González, José Valle Gutiérrez, Dibaldo Valcárcel, Ramón Sánchez, Antonio Cabrera Fernández y Andrés Rodríguez.

Y como ganaderos mayores los señores Manuel García y Herederos de Cristóbal Mendoza.

Guías Forestales Expedidas

Por la Dirección de Montes, Minas y Aguas y previo el pago de los derechos correspondientes, se han autorizado guías para aprovechamientos forestales en montes particulares a los señores Leopoldo Veiga, Teresa Martín Páez, Alfredo E. Domínguez, Ramón Reyes Alvarez, Salustiano Prado, Melanio Díaz Soto, Albín C. Unot, Sarah C. de Carceller, Gabriel Rodríguez, A. Montoro, Pedro Hernández, Cía. Agrícola, S. A., Cía. Forestal del Sur, José Fernández y Hernández, José María Fernández, Felipe Suárez Robaina, Agapito Denis Vega. Sucesión de Pardo Primelles, Mario G. Menocal, Alfredo Gómez.

LADRILLOS del 'TEJAR TOLEDO'

Precios de nuestros ladrillos puestos sobre Carros de F. C. en las Estaciones siguientes:

	Millar		Millar
En Güines.	a $ 10.85	En Cárdenas	a $ 12.65
En Matanzas	„ „ 12.00	En Pinar del Río	„ „ 12.75
En Artemisa	„ „ 11.10	En Jagüey Grande . . .	„ „ 12.70

Los interesados en Estaciones no mencionadas, pueden dirigirse para informes a: «TEJAR TOLEDO, S. A.», Marianao. Teléfono FO-7016.

VALORES

Más activos que el lunes estuvieron ayer el bono nuevo 1977 y las Obligaciones Oro del Tesoro con siete y cuatro cupones. El volumen de las operaciones en el bono, se estimaba entre $95,000 y $100,000, contando también las ventas hechas durante la cotización de las tres y media.

Esas ventas en la pizarra de la Cotización a Término, para entregar el papel el día quince, fueron de $5,000 a 34-½, en las de cuatro cupones, y de $7,000 a 34-⅝. Se hicieron otras operaciones en esas Obligaciones con cuatro cupones, y también en las de siete, las que se nos informó fueron pagadas hasta 35-⅞, declinando luego ligeramente con operaciones a 35-½.

En el bono de la Deuda Exterior 1977 se operó a primera hora a 59-⅛, con una venta en la pizarra de la cotización de la mañana celebrada en la Bolsa, de $5,000 al precio dicho. Ante las ofertas de papel, los compradores adoptaron luego la táctica que acostumbran en tales casos; pero no lograron la baja que se proponían, porque los tenedores no se mostraron fáciles. No pudieron llevar el bono a menos de 58-¾. A este precio se operó en $2,000 durante la Cotización a Término, para entregar el día quince de los corrientes.

Acorde con el tono de ese bono nuevo 1977, actuó el viejo 1945, con algunas transacciones dentro de los tipos cotizados en la Bolsa.

También hubo algunas operaciones en varios de los bonos de renta fija que hemos mencionado en anteriores informaciones. La característica de estas emisiones de la República y de las entidades que no están acogidas a la moratoria, sigue siendo la firmeza.

Sin cambios en relación con el lunes, estuvieron las acciones en general, operándose en pocas de ellas.

A los mismos precios que el lunes quedaron cotizados los valores que figuran en la pizarra de la Cotización Libre de la Bolsa.

Resultado de las elecciones de empleados de bancos

La Comisión designada por el Secretario del Trabajo para intervenir en todo lo relacionado con las elecciones de los empleados bancarios ha concluído su labor de escrutinio, habiendo resultado electos los siguientes: Por el Banco del Comercio, Pablo Lugo Domínguez, The National City Bank; Luis J. Valdés; Teodoro Lecuona; Alfredo Ledón y Ettore Reynaldo; por The Bank of Nova Scotia: José A. González y Quintana; por The Royal Bank of Canada Fernando Cabrera, José María Cañal, Rodolfo Larcada, Luis Fuentes y Reinaldo Cárdenas Rodríguez; por el Banco «Núñez», Ricardo Sarabia Matos; por The Firts National de Boston, Francisco Tertrou Calcines y Manuel J. Morán Machado.

Los delegados electos deberán pasar por la Asesoría Jurídica de la Secretaría del Trabajo antes del viernes 11 del actual para recoger sus respectivas credenciales.

COMPAÑIA DE JARCIA DE MATANZAS, S. A.

AVISO A LOS ACCIONISTAS

Se pone en general conocimiento que a partir del día 15 de noviembre de 1938, por el Departamento de la Compañía de Jarcia de Matanzas, del Banco del Comercio, se comenzará a abonar en efectivo el dividendo número 61, correspondiente a 31 de marzo de 1933, a las acciones preferidas que lo tengan devengado.

Los libros de transferencias de acciones se cerrarán el día 10 del actual, de acuerdo con el Artículo XI del Reglamento de la Compañía.

A ese objeto, los señores accionistas podrán pasar por las oficinas de dicho Banco, situadas en Aguiar y Obrapía, en esta ciudad, de 9 a. m. a 3 p. m., cualquier día hábil, presentando sus títulos respectivos.

Habana, noviembre 8 de 1938.

Antonio S. de BUSTAMANTE, Secretario.

GANADO

LOS PRECIOS EN PIE

Precios que pagan compradores, entregado el ganado en esta capital, según información dada en los mataderos:

	Cts.	Libras.
Vacuno, de 3¼ a		3½
Lanar de 3 a		3½

Precios del ganado porcino

De 100 lbs a 125 lbs de 4-4 a 5	cts.
De 125 lbs a 150 lbs de 5 a 5¼	cts.
De 150 lbs a 175 lbs de 5¼ a 5½	cts.
De 175 lbs a 200 lbs de 5½ a 6	cts.
De 200 lbs a 250 lbs de 6 a 6½	cts.

LOS PRECIOS DE LA CARNE

En los mataderos de esta capital rigen los siguientes precios:

	Cts. Kilo.
Vacuno, de 12 a	14
Cerda de 25 .. a	30
Lanar, de 20 a	25

MATADERO DE LUYANO

Se sacrificaron ayer en el Matadero de Luyanó:

	Cabezas
Vacuno	96
Cerda	46
Lanar	14

MATADERO INDUSTRIAL

Se sacrificaron ayer en el Matadero Industrial:

	Cabezas
Vacuno	161
Cerda	141
Lanar	32

CARROS ENTRADOS

Llegaron 7 carros de las Villas, 17 de Camagüey y 7 de Oriente, con ganado vacuno para el Matadero Industrial.

LA CAMARA DE COMERCIO HA EMITIDO UN INFORME SOBRE EL IMPUESTO DE UTILIDADES

Señala la mencionada corporación la forma de expedición de los certificados exigidos por la nueva ley del uno y medio por ciento en las ventas que se hagan al por mayor

La interpretación del Decreto 1451 del presente año, que se refiere al Impuesto de Utilidades, sigue produciendo dudas e inquietudes a los elementos de la industria y el comercio, especialmente en lo que respecta a la expedición de los certificados en los casos de ventas al por mayor, que determina la nueva Ley del Uno y Medio por Ciento.

Las corporaciones económicas reciben a diario consultas sobre la interpretación que, para el cumplimiento de esa Ley, debe dársele a la misma. Uno de estos casos es el siguiente:

CONSULTA.—Una firma asociada a la Cámara de Comercio de la República de Cuba consulta a dicha Corporación en cuanto al Reglamento del Impuesto de Utilidades, en lo relativo a intereses, qué se entiende por contribuyente del Impuesto de Utilidades, si debe entenderse que lo es todo el que paga el impuesto del 4 por ciento sobre intereses por préstamos; y si los intereses que se pagan a particulares por los cuales se tributa el impuesto del 4 por ciento, son deducibles como gastos del negocio, a los efectos de la Ley de Utilidades.

La segunda parte de la consulta formulada se refiere a la expedición de los certificados en los casos de venta al por mayor, según la nueva Ley del Impuesto de 1 y medio por ciento, y dicen los consultantes textualmente: «Ya se han vencido los noventa días de estar en vigor la Ley recientemente dictada. Debe conseguirse otra vez nuevo certificado válido por otros noventa días? Hacemos esta consulta—agregan—porque todavía hay comerciantes minoristas que en la Zona Fiscal no los han entregado o no han conseguido el primer certificado.

INFORME LEGAL.—El letrado de la Cámara de Comercio Cubana, doctor Ricardo Morán, concreta su informe expresando, con respecto a la primera pregunta, «que son cosas distintas el impuesto de utilidades y el de interés sobre préstamos, aunque de ambos se ocupe la Ley de Emergencia Económica; y que, en consecuencia, el hecho de satisfacer el segundo no convierte al que lo paga en contribuyente del primero.»

«Precisamente en esta distinción—agrega el letrado informante—se basa el Decreto 1451 de Julio 16 del corriente, al disponer que sólo se consideren deducibles los pagos hechos por concepto de intereses sobre préstamos cuando sean percibidos o devengados por contribuyentes del impuesto de utilidades.»

«Y está claro, por otro lado, que la finalidad que persigue esta reciente modificación del Reglamento del impuesto que nos ocupa es la de facilitar la fiscalización del mismo, pues es indudablemente mejor la posición de la Hacienda cuando realiza sus investigaciones acerca de una persona o entidad que está obligada a llevar su contabilidad en la forma prolija y meticulosa que se exige al que paga por utilidades, que cuando se trata de individuos o firmas que, si bien están obligados a pagar el impuesto sobre los intereses del dinero que han prestado, no se hallan sin embargo sujetos a la severa reglamentación que afecta a dichos contribuyentes de utilidades.»

«Es, pues, terminante—concluye el letrado informante—que no son deducibles como gastos del negocio los intereses que pagan a particulares aún cuando el que los reciba tribute sobre ellos el 4 por ciento, si éste no tiene el carácter de contribuyente del impuesto de utilidades. Debo agregar—termina diciendo el letrado—que contra esta injusta disposición del Decreto 1451 de 1938, antes citado, han levantado su unánime protesta el comercio y la industria nacionales, en un memorándum recientemente presentado al Secretario de Hacienda.»

Con respecto a la segunda parte de la consulta dice el letrado que «de acuerdo con el texto de la ley, es preciso solicitar un nuevo certificado cada tres meses. Sin embargo, está vigente el Decreto que, cediendo a las exigencias de la realidad, dictó recientemente el Presidente de la República y que dice como sigue:

«Primero: Mientras otra cosa no se disponga por este Ejecutivo, podrán los industriales, almacenistas y comerciantes al por mayor servir sus pedidos a las personas y entidades comprendidas en las letras a) y b) del artículo XXI del Decreto-Ley 393, de 8 de Noviembre de 1935, tal como quedó modificado por el artículo VIII de la Ley de 28 de Junio de 1938, aunque no presenten la certificación a que dicho precepto se refiere, con tal que dichas personas o entidades afirmen por escrito, haber solicitado la certificación de que se trata y especifiquen la fecha de la solicitud, la administración fiscal, el número de la patente o inscripción y el giro y lugar en que se encuentren establecidos. Además deberán formular la protesta de presentar la certificación tan pronto como la obtengan.»

Cumplido pues, con lo señalado en este Decreto puede prescindirse de lo que al respecto del certificado en cuestión dispone la Ley.

RECLAMACION DE UNA EMPRESA AZUCARERA AL ESTADO, POR LA CANTIDAD DE 27,000.00 PESOS

El juicio de mayor cuantía fué establecido ante el Juzgado de Primera Instancia del Sur. Subastan un edificio de dos plantas en el Vedado. Declaratoria de herederos. Demandas

(NOTICIAS DE LOS JUZGADOS DE PRIMERA INSTANCIA)

En el juicio de mayor cuantía seguido por Antonio Gómez García contra Carmen Walter Roja y otras personas naturales o jurídicas, el Juez de Primera Instancia del Oeste, Secretaría de Daumy, ha dispuesto emplazar a la demandada y demás demandados para que se personen en los autos donde se pide la nulidad de un crédito hipotecario sobre la finca denominado «La Pesquería», situada en el pueblo de Yaguajay, provincia de Santa Clara.

Una demanda incidental

El Juez de Primera Instancia del Oeste, en la demanda incidental establecida por José Ramón Oropesa, contra La Masa de la quiebra de ya Compañía Cuba S. A. y subsidiaria Manatí Sugar Company, ha dispuesto que el día 11 del actual a las tres de la tarde se lleve a efecto la prueba documental propuesta por la actora, constituyéndose el Juzgado en la oficina de la Compañía Cuba, situada en la calle de Oficios.

Otorgan una escritura

En un juicio ejecutivo seguido por José Sueiro y de la Iglesia contra Jaime Xart Beltrán, el Juez de Primera Instancia del Sur, doctor Jústiz, Secretaria de Benemelis, ha dispuesto se otorgue la correspondiente escritura pública de adjudicación a favor del actor sobre los bienes consistentes en un tejar de ladrillos que ha sido tasado en la cantidad de $3,514.00.

Una declaratoria

En un auto dictado el doctor Nodarse, Juez de Primera Instancia del Norte, Secretaría de García, declaró intestado el fallecimiento de Famón Masarredo Gruner y como su único y úniversal heredero a su hijo Alberto Ramón Loudes y Masarredo y Raphet reservando a su viuda, la señora Margarita Raphet, la cuota vidual usufructuaria.

Subastan una casa

En los autos del juicio hipotecario seguido por Elena Angulo y Cosío contra Rosa Villageliú y de la Guardia, el Juez de Primera Instancia del Sur, doctor Juan Ignacio Jústiz, Secretaría de José Gárate, ha dispuesto sacar a subasta por vez primera y término de veinte días la casa de dos plantas situada en el Vedado de la propiedad de la demandada la que ha sido tasada en la suma de $70,000, encontrándose señalado el acto del remate para el día 13 a las diez de la mañana del próximo mes. La casa de que se trata está situada en la calle 25 entre 4 y 6, Vedado.

Reclama la North American Sugar Company

La Compañía North American Sugar Company establece ante el Juez de Primera Instancia del Sur, Secretaría de José Gárate, juicio de mayor cuantía reclamando el pago de la cantidad de $27,000, que hubo de pagar al Estado por derechos fiscales, demandando por ese motivo a los tenedores de bonos hipotecarios suscrito en escrituras 357 de 21 de agosto de 1923; por lo que el Juzgado ha emplazado a los demandados para que se personen.

Los divorcios

El juez del Sur, Secretaría de la Rionda, declaró con lugar la demanda de divorcio establecida por Margarita Victoria González Rodríguez contra Francisco Angel Mallo López; también el Juez del Centro, Secretaría de Gabriel la Fuente, declaró con lugar el divorcio seguido por Carmen Aparicio Perich contra Ovar Dic Kman.

—Por otra sentencia el Juez del Sur, Secretaría de Valdés Anciano y Oficial Mirta Hernández Traviesó, declaró con lugar la demanda que estableció Jesús Boliva Garzón contra Consuelo Menéndez Fundora, dando por terminado el vínculo matrimonial que les unía.

UNA COMISION COLOMBISTA DIRIGE UNA FELICITACION AL CANCILLER DR. REMOS

Fué visitado ayer el Secretario de Estado doctor Juan J. Remos por una comisión de la Sociedad Colombista Panamericana que la integraban las señoras María Dolores Machín de Upman y María Radelats de Fontanills, el Padre domico Fray Zacarías Martínez notable geólogo e investigador de la Orden a que perteneció Fray Bartolomé de las Casas, el señor Antonio Alegría y el Profesor Francisco J. Dumois.

Los comisionados, en cumplimiento del acuerdo correspondiente tomado por la Sociedad Colombista congratularon al Canciller en nombre de la misma, por la muy acertada designación recaída en él al ser nombrado Presidente de la Delegación Oficial que representará a la República de Cuba en la VIII Conferencia Interamericana que se celebrará en Lima en el próximo mes de diciembre.

Chile aprueba el arreglo sobre Radiocomunicación

El Excelentísimo Señor Emilio Edwards Bello, Enviado Extraordinario y Ministro Plenipotenciario de Chile ante el Gobierno de Cuba, ha comunicado por nota dirigida al Secretario de Estado doctor Juan J. Remos que su Gobierno por Decreto de 28 de agosto de 1938, aprobó el «Arreglo Interamericano sobre Radiocomunicación» firmado en la Habana, el 13 de diciembre de 1937.

Este Arreglo administrativo fué suscrito durante la Primera Conferencia Interamericana de Radio, celebrada en La Habana, del 1 de noviembre al 13 de diciembre de 1937.

Hasta la fecha los siguientes Gobiernos han dado aviso de haber aprobado o ratificado el Arreglo Interamericano sobre Radiocomunicación: Haití; Estados Unidos de América; Perú; Chile.

El «Arreglo Interamericano sobre Radiocomunicación» está en vigor.

ACUSADO DE HURTO

Arturo Vázquez a) «El Loquito», vecino de Carmen 6, fué acusado por Evaristo Fernández, vecino de Zanja 268, de haberle hurtado una caja de herramientas.

Los deudores incumplidores se Niegan a entrar en arreglos en la esperanza de que una Ley de Revalorización les permita despojar a sus Acreedores de aquello que realmente les pertenece

HABANA CLEARING HOUSE
Noviembre 3 de 1938.

5. Deseamos manifestar NUESTRA INCONFORMIDAD con una ley DE REVALORIZACION, cualesquiera que sean sus términos, PORQUE ESTIMAMOS QUE ENVUELVE UNA CONFISCACION DEL PATRIMONIO DE UNOS EN BENEFICIO DE OTROS Y QUE EN NINGUN CASO SERIA JUSTO. Estimamos también que NO ES ESTA LA MEJOR MANERA DE RESTABLECER EL CREDITO EN ESTE PAIS. Para hacer más clara nuestra idea consignamos lo que va a continuación:

6. En el año 1933 se decretó una moratoria hipotecaria, con el resultado de una contracción del crédito. Sin embargo esa ley contenía un artículo que PRECEPTUABA QUE LAS OPERACIONES HIPOTECARIAS POSTERIORES A LA MISMA NO ESTARIAN SUJETAS A MORATORIA. En el año 1934 SE DECRETO UNA NUEVA MORATORIA QUE INCLUYO AQUELLAS HIPOTECAS QUE LA LEY DE 1933 HABIA EXCEPTUADO, DE ACUERDO CON EL ARTICULO QUE ACABAMOS DE MENCIONAR.

Tanto la ley de 1933 como la de 1934 se DICTARON OYENDO EL CLAMOR DE LOS DEUDORES, PERO SIN OIR NI TOMAR EN CONSIDERACION LAS RAZONES DE LOS ACREEDORES.

La ley de 1934, por la forma drástica en que se decretó produjo una nueva contracción del crédito nacional, no sólo en Cuba, sino en el extranjero. Sabido es que Cuba no cuenta con capitales propios suficientes para su desarrollo económico, y ya que Cuba posee una potencialidad económica superior a sus propias fuerzas para el mejor desenvolvimiento de las mismas, es obvio que necesita del concurso del capital extranjero y, por lo tanto, es peligroso adoptar medidas que resten seguridad o garantía a la inversión del mismo.

7. Las afirmaciones contenidas en el precedente número pueden ser verificadas por el Gobierno por medio de sus propias estadísticas y si se consulta a los notarios de la República, éstos habrán de confirmar que de entonces acá ha disminuído intensamente la contratación hipotecaria.

ESTO no sólo ha perjudicado a los particulares, a los notarios, a los registradores de la propiedad, sino que también ha hecho que el Gobierno deje de percibir grandes cantidades de dinero por concepto de impuestos sobre esas negociaciones y han sido también perjudicados todos aquellos que directa o indirectamente se benefiaban con la construcción de nuevos edificios o con el desenvolvimiento de nuevas industrias.

8. Posteriormente, en 1937, SE INTENTO PROMULGAR UNA NUEVA LEY DE PRORROGA DE MORATORIA, QUE CONTENIA PRECEPTOS TALES QUE EL MISMO GOBIERNO SE VIO OBLIGADO A VETARLA, PERO NO ANTES DE QUE PRODUJERA LA CONSIGUIENTE ALARMA EN TODOS LOS INTERESADOS. ES NECESARIO DECIR QUE ESTA NUEVA LEY QUE SE PROYECTA TIENE ALARMADOS A LOS INVERSIONISTAS NACIONALES Y EXTRANJEROS Y QUE VENDRA A SER UN NUEVO DIQUE A LA CONTRATACION Y AL CREDITO EN GENERAL.

12. QUE NO PUEDE ESTABLECERSE UNA REVALORIZACION POR LEY está demostrado, además, por lo siguiente:

Hay Deudores que aun pudiendo pagar dentro de las facilidades que se les conceden, no quieren pagar y están especulando con la esperanza de que la nueva ley de revalorización LES PERMITA DESPOJAR A SUS ACREEDORES DE AQUELLO QUE REALMENTE LES PERTENECE. Conocemos de casos reales en que deudores de este último tipo estaban negociando ya con su acreedor para el ajuste de su deuda y al conocer que se proyecta una revalorización han rehusado continuar las negociaciones.

Habana, Noviembre 3 de 1938.

HABANA CLEARING HOUSE,
J. A. ARIOSA,
Presidente p. s. r.

ASOCIACION NACIONAL PRO - RESTAURACION DEL CREDITO CUBANO
HABANA, 260. — TELEFONO A-7341.

M.E.C.D. 2016

Más Crónica Católica

LA FIESTA MENSUAL DE LA ARCHDIA. DEL SANTISIMO EN EL TEMPLO DE LA CARIDAD

Con gran esplendor se celebró la fiesta mensual de la M. I. Archicofradía del Santísimo de la Caridad.

A las ocho a. m. tuvo lugar la misa de comunión general para los Hermanos de ambos sexos.

Ofició el Rvdo. P. Salvador Martí (escolapio) y fué armonizada con bellos motetes por el Maestro Ponsola.

A las 9, Misa solemne de ministros oficiando el Párroco Mons. Eduardo Ferrer y los P. P. Salvador Martí y José Barea.

El sermón a cargo del conocido y estimado escolapio Rvdo. P. Juan Puig, quen desarrolla el tema: Los archicofrades deben trabajar para que el reinado de Cristo reine en la familia, hogar y patria.

La parte musical a cargo del Maestro Guisasola con los profesores Ponsada, Mendizábal, Gurruchaga, Damboronea, Getani y Ponsada, Jr., interprtaron la misa Perosi al ofertorio O. Salutaris de Falconera y al final una marcha.

Terminada la misa se organizó la procesión con el Santísimo por el interior del templo cantando el coro bellos motetes.

Después de la reserva se cantó el Himno Eucarístico de Sagastizábal.

Felicitamos a la Directiva de la M. I. Archicofradía del Santísimo de la Caridad y en particular al Rector señor Alfredo Gatell.

La Fiesta a Santa Eduvigis en la Iglesia de la Caridad

Siguiendo una antigua costumbre, la Camarera de esta Santa, que radica en la glesia de la Caridad, señora Antonia Marián, obsequió a la señorita Eduvigis con una solemne fiesta.

A las 9 a. m. misa solemne con orquesta.

Ofició el Párroco Mons. Eduardo Ferrer con los PP. Salvador Martí y José Baria.

Ocupó la Sagrada Cátedra el M. I. Canónigo P. Evelio Díaz, quien de manera admirable canta ias glorias de la milagrosa Santa.

Una numerosa orquesta ejecutó hermosa labor, integrada por Luis González, Larrea, Urrastrarazu, La Guardia, Diago, Ortega y otros.

Se ejecut óla misa de Battmans, al ofertorio la señorita Tití Escobar cantó de manera admirable el Ave María de Millar y al final Gozos a Santa Eduvigis.

Un delicado adorno lucía el altar en el cual aparecía la milagrosa Santa, trabajo ejecutado por el sacristán señor Pedro Coll.

Se repartieron preciosos recordatorios de la fiesta.

Rendimos una felicitación a la Camarera señora Antonia Mirian por estos solemnes cultos.

CANTO SU PRIMERA MISA EL P. ESTANISLAO SUDEPE, OBSERVANTE Fcno. MENOR

En la iglesia de San Francisco cantó su Primera Misa, el R. P.. Fray Estanislao Sudupe O. F. M., el domingo 30 de otubre festividad de Cristo Rey, con grandiosa solemnidad. Dió comienzo a las nueve de la mañana, ayudando al misa cantano, el R. P. Fray Pablo de Lete, guardián de los Padres Franciscanos de la Habana, en concepto de Presbítero asistente; Diácono de Misa, el M. R. P. Aranguren, Comisario Provincial de los Padres Franciscanos de Cuba y de Subdiácono, el R. P. Fray José Sarasola, O. F. M.

Predicó en esta misa un magnífico y conmovedor sermón alusivo al acto, el M. R. P. Cástor Apráis, Provincial de los Padres Franciscanos de Cantabria y Cuba, tan conocido y apreciado en Cuba, por su elocuente palabra y vastísima cultura.

La Scolanía de San Francisco y el Orfeón Vasco-Navarro, interpretaron la parte musical de manera maravillosa, mereciendo elogios de la concurrencia de fieles, que ha sido extraordinaria.

Actuaron de Padrinos el señor José Vidaurreta y señora Sara de Vidaurreta.

Después de la misa, cantó solemne Te Deum, durante el cual tuvo lugar el Besamano.

El nuevo sacerdote franciscano, vino a Cuba a sustituir al P. Iturriaga, O. F. M. en el cargo de organista de la iglesia de San Francisco, pues es un reputado músico y excelente crítico, habiendo probado ambas cualidades, en la dirección de la parte artística en grandiosas funciones religiosas y en la ejecución de música clásica en diferentes veladas y con sus armoniosos escritos de crítica y técnica musical en el Seminario Católico, sucesor de la revista San Antonio, que publican los Padres Franciscanos de la Habana.

Después del grandioso Besamano, se expuso el Santísimo Sacramento, se tuvieron los ejercicios y Consagración, propios del día de Cristo Rey, dándose la bendición eucarística. A continuación, suntuosa procesión con la imagen del Corazón de Jesús, a la cual asistieron las VV. OO. Terceras de San Francisco y de los Servitas, María de los Sagrarios, Verdaderos Amigos del Corazón de Unión 27 y demás Asociaciones de esta iglesia.

La guardia de Honor de Cristo Rey, la constituyeron los antes mencionados Caballeros Católicos con sus banderas.

Constituyó una gran apoteosis de Cristo Rey.

Los distinguidos padrinos del nuevo sacerdote, obsequiaron, en nombre de su apadrinado, a la concurrencia con preciosos recordatorios.

Todos estos grandiosos actos los presidió la máxima autoridad de los Padres Franciscanos de Cuba, el M. R. P. Fray Cástor Aprais, Provincial, muy popular en Cuba pues ha sido Párroco de Mariel, Guardián de los Padres Franciscanos de la Habana y Comisario Provincial, de cuyo cargo pasó al de Provincial.

Deseamos al nuevo ministro del Altísimo el más grande y felicísimo triunfo en el ejercicio santo de su ministerio sacerdotal, a la mayor gloria de Dios y eterna salvación de las almas. Así mismo, en el Divino Arte, que con tanto éxito cultiva, pues Jesús es el Divino Orfeo, que cautiva las almas y las deleita, con arpegios de su lira celestial.

¡Ad multos annos, Padre Sudupe!

LORENZO BLANCO

ANUNCIOS CLASIFICADOS DE ULTIMA HORA

Profesionales

1 ABOGADOS Y NOTARIOS

COBRAMOS CUENTAS Y COMPRAmos créditos. Cartas ciudadanía. Divorcios. Asunto juciciales. Bufete Dr. F. Ortiz. Manzana de Gómez 555. Teléfono M-7874.

COMPRAS

8 CASAS

COMPRO CASA HABANA, BIEN SItuada de $3.000 a $6.000; directamente del dueño y precio del momento. Ofertas por escrito a C. Suárez. Calzada 359 entr G y H. Vedado

COMPRO CASA BARRIO CERRO DE San Cristóbal esquina Palatino hasta Reparto Patria, no más de tres mil pesos. Camuzo. O-Reilly 527. Frutería. Teléfono M-9394.

COMPRO CASAS CHICAS Y GRANdes, Habana o repartos. Puedo invertir hasta $30.000. Pago justo precio. Prefiero trato directo interesado. Fernández, San Lázaro 71 altos Telf. M-2846.

VENTAS

49 SOLARES

VENDO MAGNIFICOS TERRENOS, sombra, Alturas de Almendares 17.69 por 40 $3.200.00, Sierra 14x30 $2.150.00 Buenavista 1.563 varas. $1.00 vara. Neptno 633.

VENDO O CAMBIO. SOLAR MIRAmar 20x45. 12 entre 1a. y 3a. Ampliación Almendares 10 entre 3a. y 4, 10x50 frente Iglesia San Francisco. X-1102.

MIRAMAR, 16 ENT. 5a. 7a. $4·25
Solar completo 1.251 varas único en este precio, punto alto, a la brisa, situación admirable $4.25 vara Olózaga FO-3752.

SOLARES REPARTO «MIRAMAR». Vendo uno o más solares situados a la brisa, calle Dos entre Primera y Tercera Avenida, 20 metros de frente por 45 de fondo. Precio $2.50 vara y reconocer censo. Trato directo con el propietario Sr. Colmenares. Oficios No. 18.

SOLAR EN SAN MIGUEL No. 955: Vendo u nsolar de 6.40 metros de frente con 208 metros cuadrados, siuado a la brisa entre San Francisco y Espada, a una cuadra de Infanta. Se da en condiciones, trato directo con propietario Sr. José Colmenares. Oficios No. 104.

SOLARES REPARTO PLAYA MArianao. Vendemos solares en las principales Avenidas y Calles del Reparto. Precios desde $2.00 metro. Trato directo Sr. José Colmenares. Oficios No. 104.

MAGNIFICO TERRENO EN CARlos III. Vendo en Carlos II No. 210 entre Soledad y Castillejos con fondo a la calle de Pocito, un terreno de 40 metros de frente por 40 de fondo. Se vende en proporción y se dan facilidades de pago. Trato directo con el propietario Sr. José Colmenares. Oficios No. 104.

SOLARES EN EL VEDADO. VENDO en la calle M entre 19 y 21, acera de la brisa, un magnífico terreno de 22.66 metros de frente por 50 de fondo próximo Hotel Nacional se vende barato y se dan facilidades. Trato directo con propietario Sr. Colmenares. Oficios No. 104.

SOLAR EN EL VEDADO. VENDO EN la calle 21 entre L y M un solar de 21 metros de frente por 45 de fondo excelente situación y acera de sombra cerca Hotel Nacional, se da en proporciones y facilidades de pago. Trato con propietario señor Solmenares Oficios No. 104.

Crónica Social

Soirée Elegante

En la poética residencia del doctor Rafael Boza Mesa, director de la acreditada clínica que ostenta el nombre del gran cubano que fué brazo derecho en la acción que librara el inconmensurable José Martí, para el logro de nuestra Independencia.

La Clínica Juan Gualberto Gómez, está situada en Carlos III, 709. Pero para celebrar el onomástico de Felo, como todos les llaman, se dió cita en Revillagigedo y Misión, amistades infinitas del ilustre tisiólogo que es en el Sanatorio La Esperanza, el médico de quince años.

Allí, con el cumplido amigo, el Dr. José Carreras, presidente creador de la Sociedad Clínica, y su hacendosa y elegantísima esposa, señora Caridad Vázquez de Carreras, y los Médicos Dr. Mario Alfonso, Dr. Moreno, el Administrador, señor Paulino Carreras;

Dr. Mario Rodríguez Zorzona, y la Enfermera Sofía Oxamendi y el señor Pastor Albear Friol, Jefe de Publicidad de la Clínica, con su señora, Migdona Olano, y las damas Alejandrina Hernández de Pérez, María Jova de Sardá, Cecilia Martínez de Soria, Alejandrina Hernández, y Agüedita Ulebrerso viuda de López; y este precioso manojo de señoritas:

Aracelia Díaz, María L. Fernández, Waldina Valdés, Esther y Mercedes Balmaseda, Geradina Pérez, Delia Fernández García, sobrina del Capitán Antonio Azcuy, del Escuadrón 29, destacado en Unión de Reyes; Isabel Jova, María J. Sardá, María L. Pando, Melba Rigual, Julita Boza Mesa y Rodríguez, que se hallaba encantadoramente feliz; Isabel Jorrín, María L. Pulido.

Y entre los jóvenes, el cronista de «Alerta», señor Ventura Ruiz; el cronista de «El Crisol», señor Eudaldo Gutiérrez Paula y su elegantísima esposa, señora Victoria Reyes.

Wilfredo Ruiz, Daniel Sánchez, Aurelio Martínez, Ismael Perdomo y Sergio Núñez; Catalino Martínez y Evelio Abreu.

Y Lola, la siempre mimada tía de Felo, complaciente y dada a las cortesías de sus visitas, halagando a todos por igual.

El Dr. José Carreras, presidente de la Clínica, nos invitó, dejando a nuestra disposición que le señalemos la fecha en que desea ofrecer un Ponche a la Asociación Nacional de Cronistas Sociales, que provisionalmente presido.

Fecha que determinaré en la presente semana, para que sea el jueves 10 o el sábado 12.

De las finezas de la joven y agradabilísima señora Ana Lola Rodríguez de Boza Mesa y su familia, huelgan los elogios.

Son villareños.

Fiesta elegante

En el domicilio de la familia Coya-Mulen, Virtudes y Galiano.

Fiesta patrocinada por el Comité Femenino del Magnetic Sport Club.

Club Atenas

Despedirá el año 1938 con un grandioso baile de asociados, la distinguida sociedad que preside el Dr. Benjamín Muñoz Ginarte.

El día 20

El Progreso, de Guanabacoa, celebrará el domingo 20 en La Tropical su jira a beneficio de la adquisición de su edificio.

Ponche de Honor

Que ofrecerá a la Asociación Nacional de Cronistas Sociales, la Clínica «Juan Guarberto Gómez», de la que es Presidente el señor Carreras y Director el Dr. Felo Boza Mesa, siendo su Cirujano, el Dr. Silvano Herrera, Representante a la Cámara.

El Sr. Pastor Albear Fiol, Jefe de Publicidad, nos lo comunica.

Será el sábado 12.

Suscríbase al DIARIO DE LA MARINA por los teléfonos M-7911, M-7912 y M-7913, y por medio de sus agentes en todo el territorio nacional

VENTAS

48 CASAS

VENDO EN LO MEJOR DEL REparto Batista. Chalet esquina, jardín, portal, vestíbulo, sala, saleta, tres cuartos, hall, garage, cuarto y servicios criados. $6.200. Montalvo. Teléfono I-4104.

$2.500, VENDO EN LUYANO CASA moderna, sala, 2|4, baño intercalado, comedor, cocina, patio, traspatio. Teléfono I-5463, de 12 a 3. Informan Calzada 10 de Octubre 759, dueño.

SE VENDE UNA CASA ESQUINA; con carbonería y dos accesorias; dos cuadras de Monte, que mide 10x10 en Esperanza y Alambique esquina sombra; su dueña Colón No. 207 altos.

VEDADN: $13,500

Moderno chalet a la entrada del Vedado parte alta; próximo a la Universidad; brisa; jardín; portal; sala; biblioteca; 4 habitaciones; 2 baños; closets; garage; cuarto y servicio criados. Gerardo Mauriz: M-7586, Metropolitana 538.

VEDADO: COSTO $80.000 EN $35,000

Costó $80.000, 7 habitaciones, 2 baños. Bajos: salones pisos mármol, escayola; árboles frutales; dos garages; cuarto criados; otra una planta, entrada del Vedado. $17.000, nueva, 4 habitaciones; 2 baños; solar completo. Gerardo Mauriz: M-7586.

VIBORA: $90,000 HOY $22,000

Gran residencia en lo mejor de la Víbora esquina brisa; una planta; una cuadra Calzada; calle asfaltada; mucho terreno; 7 cuartos; baños; salones. Costó: $90.000, hoy en $22.000; Gerardo Mauriz: M-7586. Metropolitana 538.

ALTURAS: $13,500

Chalet espléndido, pegado a la Calzada; 5 habitaciones grandes; 2 baños; Bajos: sala; recibidor; comedor; patio; otra, con 4 habitaciones; garage; 2 cuartos criados; $9.500. Gerardo Mauriz: M-7486. Metropolitana 538.

ALTURAS MIRRMAR

Magnífica residencia, lujosa; lindísima construcción; con toda clase de comodidades; completamente nueva; casi regalada; otra, con vista al Bosque, chalet: $18.500. Gerardo Mauriz: M-7586, Metropolitana 538.

ALTURAS DE ALMENDARES $5,500

Moderna; jardín; portal; sala; comedor; hall; 3 habitaciones; garage; cuarto y servicio criados; a la brisa próximo al tranvía y ómnibus. Gerardo Mauriz M-7486 Metropolitana 538.

ALTURAS DE ALMENDARES $7,500

Jardín; portal; sala; comedor; hall; 3 habitaciones garage; otra con 4 habitaciones; 2 salas; garage; patio; frutales $9.000; Gerardo Mauriz M-7586, Metropolitana 538.

VEDADO, RENTA $182 $17,0DO

Casa de apartamentos próxima calle 23. Otro chalet 4 habitaciones; garage 2 autos $12.000. Otra jardín; portal; sala; comedor; 3 habitaciones; baño intecalado; patio $5.700. Gerardo Mauriz; M-7586 Metropolitana 538.

50 FINCAS RUSTICAS

VEREDA NUEVA, UNA CABALLEría, frente carretera, cercada piedra, tierra colorada, 5 pozos, muchos árboles, casa madera; piso mosaicos; 3 habitaciones; baño intercalado etc. Neptuno 633.

SE VENDE FINCA UNA CABALLEría palmar, río, pozo, cerca Habana, dentro pueblo. Informan: M-9065.

51 ESTABLECIMIENTOS

CASA DE HUESPEDES EN LO MAS céntrico del Vedado, se vende; doce habitaciones, seis baños, toda ocupada; precio razonable. Escriba S. B., Clasificados de la Marina.

NEGOCIO VERDAD EN $700. GRAN kiosco sin competencia. Garantizo venta diaria $16. Puede vender mucho m;ás. Cuestión familia obliga ven derlo. Informan de 12 y 1|2 a 2 y 4 y 1|2 a 6. Vidriera Café Candamo. Calzada Luyanó No. 211.

53 AUTOMOVILES - ACCESORIOS

CASI REGALADO VENDO CAMION Chevrolet de reparto completamente equipado. Véalo en 15 y Baños, (Bodega) Vedado.

BUICK SEDAN DE 1937, SUPERIOR condición, vestiduras de piel, con ventilador y radio, se da en $900.00. Teléfono M-6911.

VENDO WILLYS 1937. CERRADO, cuatro puertas, perfecto estado en $600.00; facilidades. Verse en calle D-Strampes, 258, Víbora. Teléf. I-4995.

PISI-CORRE FORD 1934, 4 CILINdros muy económico; carrocería de fábrica; bueno de gomas y mecánica. Se da con facilidades y poca entrada. Calvajal FO-9220 y FO- 9240.

PRECIOSA CUÑA FORD 1936, COMO nueva, pintura; gomas y mecánica en perfectas condiciones. Admitimos carro en cambio y muchas facilidades. Agencia Ford de Marianao.

VENDO CHEVROLET 37, 4 PUERtas; tomo otro del 33. Chevrolet 36 Standard baúl 4 puertas; le tomo su carro; Cuña Sedan Buick 28 $65.00. 23 entre 12 y 14 garage. P. por Cecilio.

56 MUEBLES Y PRENDAS

LIQUIDAMOS MUESTRAS DE FAbricas; artículos metal; lámparas; cristalería. Precios bajo como negocio; no lo regalamos. Prado y Virtudes 311 sólo de 11 a 12 q de 5 o 6.1|2.

GANGA: SE VENDE EN $50.00, UN refrigerador Frigidaire; está como nuevo, se puede ver a todas horas en Lealtad No. 57, aproveche que es un regalo por tener que embarcar.

SE VENDEN DOS ZORROS PLATEAdos y regia capa Marta Sivelina. 8 No. 58 Vedado.

SE VENDEN ALGUNOS CUADROS de pintores célebres como Muñoz de Grain, Sotomayor; Madrazo y otros; también una cómoda Boulle; un conjunto de reloj y candelabros; una vajilla fina; y otros objetos de arte. Calle 8 No. 58. Vedado.

VENDO JUEGO CUARTO ULTIMO tipo 3 cuerpos caoba y 3 libreros de caoba todo moderno y caja caudales. Cerrada del Paseo 13 bajos. entre Zanja y Salud.

VENDO UN JUEGO DE CUARTO 3 cuerpos en $40.00, 1 vitrina $10, 1 mesa $3.00 y varias piezas sueltas. Campanario 411 entre San José y San Rafael.

61 DE ANIMALES

VENDO 40 NOVILLAS Y AÑOJAS, 2 toros Holsthein, una yunta de bueyes de primera. Puede verse. Finca Los Angeles; Carretera de Vnto kilómetro 4.

VENTAS

61 DE ANIMALES

VACAS

Añojas, novillas y toretes. Un caballo de 7 cuartas, véalos Avenida Boyeros y carretera de Vento, antes de Capdevila Ruta 76. Teléfonos: I-6139 y M-2189.

62 OBJETOS VARIOS

BUENA OPORTUNIDAD

Por tener que embarcar urgentemente vendo al costo en Estados Unidos, nueve aparatos automáticos de ntretenimieno que producen cada uno diez pesos semanales o más según donde si insalen sin incurrir en gastos. Aparatos legalmente autorizados. Véalos funcionar frente Stadium Tropical. Café «Recreo Almendares. Informes allí.

VENDO BARATISIMO ARMATOSTE moderno, de bodega, con nevera, luna; baranda con columnas torneadas; etc. además dos puertas metálicas, (2.80x3.50) mts. Ave. Los Pinos y Oeste. Teléfono I-5221 Local 1-A. Martínez.

PARA LAS DAMAS

70 INTERES PARA LAS DAMAS

SOMBRERERIA: NO BOTE SU SOMbrero de uso, viejo; un modelo queda nuevo, por centavos. Se hacen en tela y luto. Tiño, reformo, plancho, engomo, 30 centavos. Celestina. San Rafael número 355, una cuadra del Ten Cents.

MANIQUI DE EXTENSION

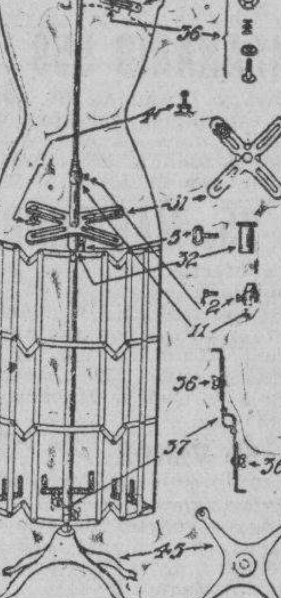

Este maniquí tiene una gran demanda por los muchos cambios que en él pueden efectuarse.

El cuello, busto y caderas se pueden ajustar por separado a las proporciones deseadas.

BAZAR INGLES

Galiano y San Miguel

ENSEÑANZAS

75 PROFESORAS - PROFESORES

ESTUDIOS. BAILES MODERNOS

Tomasín. Positivamente enseño con práctica Son; Paso-doble; Vals; Blues, Fox; Tango; Clases todos los días de 9 a. m. a 11 p. m. Clases a Domicilio. San Nicolás 1008 (moderno) entre Gloria y Misión 2 cuadras de Monte.

BAILES DE SOCIEDAD

Maurice. Nuevamente en Cuba. Ultimos «hits» de New York: Lambeth-Walk; Trusking; Lindy-Hop; Big-Apple; Susie-Q. Además las últimas variaciones de Foxtrot; danzón; pasodoble; son; tango parisién y las calientes congas etc. Precios razonables. Clases colectivas, privadas o a domicilio Preparación teatral para niños y mayores. Seriedad y garantía. Malecón 161, altos, entre Crespo y Aguila.

ALOUILERES

79 HOTELES

HOTEL QUINTA AVENIDA, ZUlueta y Dragones. Alquilo departamento vista a la calle, matrimonios $40.00, con baño $45, $50· Excelente comida· Precios situación para familias· Telf. M-2078.

80 CASAS DE HUESPEDES

CASA DE HUESPEDES «LA REINA» en Reina 152, esquina Rayo. Habitaciones y apartamentos; amplios y ventilados. Comidas variadas. Precios módicos. Telf. M-6287. Informes 2o. piso.

CASA HUESPEDES GALIANO 455 entre San José y Barcelona. Habiciones espléndidas, con lavabo agua fría y caliente; con o sin muebles; solo con asistencia; moral absoluta; M-2380.

82 APARTAMENTOS

EN LOS ALTOS DEL RESTAURANT París, Plaza de la Catedral, se alquila un hermoso apartamento compuesto de sala; dormitorio y cuarto de baño; balcón a la calle; la llave e informes en la misma.

OFICINAS DESDE $10.00

Modernas y cómodas, propias para hombres de negocio, se alquilan en los mejor de la Habana: bajos de «El Gato Negro», Obispo 65. Informa« Cacheiro, Telf. A-7780·

APARTAMENTO DE LUJO

J, esquina a 25: Sala, comedor, 3 espléndidas habitaciones, 2 baños lindísimos, cuarto y servicio de criados, biblioteca, cuarto de estudio, acera de la brisa. Más informes: M-7586. Gerardo Mauriz. Metropolitana No. 538.

83 DEPARTAMENTOS

EDIFICIO PROVIDENCIA

Carlos III 614, esq. Oquendo, se alquila un amplio y cómodo departamento. Precio razonable. Informan González M-9659.

SE ALQUILAN DEPARTAMENTOS a $16.00 completamente independientes, con 2 piezas; baáo; cocina; balcón a la calle de Infanta No. 953 entre Sitios y Peñalver. Véalos y alquilará.

ALQUILERES

84 HABITACIONES

VEDADO. ALQUILO 2 HABITACIO?nes con toda asistencia y una alta en la azotea con todo servicio persona moralidad y educación; 6 518, entre 23 y 21 altos. Telf. F-4973

VEDADO: RESIDENCIA PARTICUlar alquila habitación con baño; agua caliente; todo servicio y confort. 23 No. 809 esq. a A. F-5798.

CALLE O No. 14, FRENTE AL PARque del Maine; cuartos con o sin muebles y con o sin comidas. Todo de primera calidad. Se exigen referencias.

SE ALQUILAN VARIAS HABITAciones y un pequeño apartamento, acabados de fabricar. Altos de la mueblería «La Colonial». Reina 315. Teléfono A-9921.

EN OBISPO 415 ENTRADA POR Aguacate, altos de la sombrerería, se alquilan habitaciones amplias y frescas, vista a la calle, con desayuno y comidas agua fría y caliente. Precios muy reducidos.

SE ALQUILAN BUENAS HABITAciones y departamentos Oficios 14 altos entre Obispo y Obrapía casa de orden y buen aspecto y con vista a la calle e interior.

SE ALQUILA HABITACION GRANde con lavabo de agua corriente a personas decentes, que no cocinen ni tengan animales. Hay Teléfono. Campanario No. 306 (bajos) entre Neptuno y San Miguel.

ALQUILO CUARTO INDEPENDIENte mampostería 2 puertas y 2 ventanas, calle 6 y Av. Sexta Buenavista. Informan en la bodega o por el F-6131.

SE ALQUILA UN CUARTO EN CAsa particular a persona sola, todo confort con toda asistencia si la desea. Cárdenas 60. 2o. piso esq. a Corrales. Telf. U-6317.

ALQUILO HABITACION CON JUEgo cuarto completo, agua caliente; recibidor; teléfono; a 2 personas $10. Punto ideal frente Gobernación. Compostela 671 esq. Acosta. Comodidad y barato.

85 NAVES - LOCALES

SE ALQUILAN DOS NAVES 40x30 y 50 por 15, se dan baratas. Estévez 67. Informan en las mismas·

ALQUILO LOTE DE TERRENO 80 por 40 metros en Caserío de Luyanó, con hermosa nave y frente dos calles. Informan Habana 505, de 9 a 12 m.

500 METROS $40.00. AMPLIO LOcal a una cuadra muelles de Tallapiedra. Revillagigedo 408 frente al Cuartel San Ambrosio. Librería Albela, Belascoaín y San Rafael. Teléfono U-5783.

LOCAL DE ESQUINA; OBISPO Y San Ignacio. Para establecimiento. Se alquila. Informan allí.

87 HABANA

ALQUILO VIRTUDES 623, ALTOS, entre Gervasio y Escobar; moderna y ventilada casa, sala, recibidor, 5 grandes habitaciones, comedor fondo, cuarto criados y demás servicios. Llave en bodega esquina. Informes «La Nueva Isla». Teléfono A-6893.

SE ALQUILAN LOS BAJOS DE LA moderna casa de Trocadero No. 107 entre Consulado y Prado; sala, recibidor, tres cuartos grandes, baño intercalado completo, comedor al fondo, pantry, cocina, cuarto y servicio de criados. Llaves en los altos de 9 a 5. Informes Teléfono A-9539.

SE ALQUILAN LOS BAJOS DE PIcota No. 263 con sala, comedor, tres cuartos grandes y frescos, baño, cocina y servicio de criados. Precio $30. Llaves en los altos. Informes A-9539.

SE ALQUILAN LOS BAJOS DE LAgunas No. 305 entre Escobar y Gervasio compuesto de sala, cuarto, baño completo, cocina; la llave en la botica. Precio $25.00. Informes: A-9539.

MONSERRATE No. 477 SE ALQUILA un gran local para establecimiento, 20x10; se alquila un piso alto, tres cuartos, comedor, cocina, sala y baño. Informan: Neptuno 16. «La Equidad». Teléfono A-9531.

SE ALQUILA PRIMER PISO ALTO de la mueblería de Ruisánchez, tres habitaciones, etc., en $36. Otro en $25. Angeles y Estrella. Teléfono M-2024.

NEPTUNO 875, MODERNO. ALTOS Sala, recibidor, tres cuartos, baño intercalado, comedor, cuarto y servicios criada. $38. Informan bajos de Ferretería.

CRESPO 255, ALTOS ENTRE ANImas y Virtudes: Sala, 3 habitaciones, comedor, baño intercalado; no falta agua; $22.00. Teléf. F-2438.

REVILLAGIGEDO 7, ALQUILO EStos amplios y bonitos altos: Sala, recibidor, servicio intercalado, tres habitaciones y otra con servicio y baño en la azotea, cuarto y servicio de criada; está abierta de 9 a 11 y de 3 a 5 p. m.

AYESTARAN 7, CASI ESQ. INFANta. Primer piso. Moderna casa con sala, 3 habitaciones, baño intercalado completo, hall, comedor, cuarto y toilet criados, cocina. Teléf. FO-2195.

ESCOBAR CASI ESQ. SAN LAZARO Alquilo bonitos altos sala; comedor; 3 habitaciones; baño completo moderno; cuarto y servicio criados. Precio $40.00. Llave misma. Informes A-9690.

MALECON 55 EN 50 PESOS SE ALquila el bajo con sala, recibidor, comedor; tres habitaciones; baño intercalado; cuarto servicio de criados. Informan en la misma.

ALQUILO ALTOS MODERNOS EN Castillo 124 media cuadra de Monte, con sala; comedor; 3 habitaciones y baño completo. Precios $26.00. Informes Universidad 123 Telf M-1091.

88 VEDADO

CALLE 25 Y L, Nro. 310, MODERNO piso, a una cuadra de la Universidad. Terraza; sala; comedor; cuatro habitaciones; dos lujosos baños; cuarto de criados. Abierto de 2 a 6.

MODERNOS ALTOS $40; NUNCA falta agua. Calzada 215 entre J Jy K, Vedado. Sala; comedor; 3 cuartos; baño completo; cocina gas; cuarto y baño criados. Llave bodega. Informan D Nro. 454. F-5843

EDIFICIO MONTES

En Línea y D, se alquila una casa de cuatro habitaciones, dos baños, sala; recibidor; comedor y demás servicios. Todas las piezas a la brisa. Cerca de colegios y cines.

SE ALQUILA, ACABADA DE FABRIcar la casa calle 6 enare 5a. y la Calzada en el Vedado. Informes Teléfono F-3364.

FRENTE AL VEDADO TENNIS. Quinta 770, bajos esq. a 12. Portal, sala, 4 habitaciones, baño, comedor, cocina, servicios criada, etc. Moderna, fresquísima. Teléfono F-5592.

LINEA 1.162 ESQ. 18, APARTAMENto nuevo; sala, comedor, dos cuartos grandes con closets, baño intercalado, cocina; $30. Vea Juan, encargado.

CALLE 19 No. 1.155 ENTRE 16 y 18, precioso apartamento nuevo, sala, comedor, dos cuartos grandes con closets, baño de lujo, cocina, cuarto y servicio criadas. Informan en la misma. Teléfono FO-3219.

90 MARIANAO - REPARTOS

SE ALQUILA LA CASA DE LA CAlle 12 entre 3a. y 5a. en Ampliación de Almendares. Informes Teléfono F-3364. Compuesta de jardín, portal, 3 cuartos, 2 baños, garage.

ALQUILERES

90 MARIANAO - REPARTOS

ALQUILO: AVENIDA COLUMBIA, esquina Panorama, Buen Retiro, Marianao. Jardín, sala, vestíbulo, comedor, 3 habitaciones, baño, cocina, 1|4 chofer y servicio criado, garage; 1|4 chofer. $50.00. Informes: Leyte-Vidal. Teléfono M-2222.

SE ALQUILA EN $60.00 UNA CASA acabada de fabricar con sala, comedor, tres cuartos con closet, baño, pantry y garage, cuarto y servicios de criados, Informan: F-4984. Avenida Central entre Ave de la Victoria y New York. Reparto Kohly.

SE ALQUILA: E y 14, ALMENDAres. Esquina Fraile. Completamente moderna: sala, recibidor, comedor, 3 habitaciones, baño lujo, pantry, cocina, garage; cuarto y servicio criada, cuarto y servicio chofer, jardín. Aalquilo otra pequeña. Informan Teléfono FO-2213.

ALQUILO CHALET 4|4, CON 2 BAños, garage etc. Avenida del Parque 12 Alturas de Almendares. Puede verse a todas horas.

VIVA SALUDABLE: ALQUILA SE preciosos altos Almendares. Once entre Catorce y Diez y Seis. Próximo crucero Tranvías Marianao-Playa, colegios, Iglesia, stadium Tropical. (Lugar ideal). Cómodos; ventiladísimos; Independientes. Tres habitaciones; baño intercalado; terraza; garage etc. Siempre agua. Véalos de 2 a 5.

JESUS DEL MONTE - VIBORA

SE ALQUILA PATROCINIO No. 3, bajos, con tres habitaciones y demás servicios; moderna, de nueva construcción. Informan en F-4463. Precio $45.00.

SE ALQUILA MAGNIFICA PLANTA alta en Arellano 423, entre Bellavista y Luz. Víbora. Informes Dr. González. Teléfono A-7060.

$25 MODERNOS SAN LAZARO 667 entre Santa Catalina y Milagros. Portal; sala; comedor; 3|4; baño completo; calentador; cocina y gran patio; sótano; llave bodega. FO-2296.

CASA MODERNA VENTILADA DE jardín, portal; sala, recibidor, 4|4; baño intercalado; comedor al fondo; servicio criados; patio y traspatio árboles frutales. Heredia 515 entre Patrocinio y O-Farrill. Cerca Instituto y Paradero tranvías. Teléfono A-8631.

92 SANTOS SUAREZ - MENDOZA

COCOS Y FLORES SE ALQUILA UNA hermosa casa, compuesta de sala; cuatro habitaciones y cuarto de baño intercalado, un cuarto y servicio para criados, hall; cocina y comedor; jardín y garage. Informes en la misma de 3 a 5 p. m.

DUREGE, 353. SALA, COMEDOR, tres habitaciones, servicios, cocina y patio. Informan Teléfono M-6948.

ALQUILO ALTOS EN ESTRADA Palma 605 contiguo Mayía Rodríguez Sala; dos habitaciones; comedor; baño $14.00. Dos meses fondo. Muy saludable. Santos Suárez.

94 LAWTON - BATISTA

ALQUILO CHALET, JARDIN, PORtal, sala, saleta, tres cuartos, garage, cuarto criados; $35. Calle Trece esquina a Cerrada. Reparto Batista; pegado tranvía, guaguas; Ruta 23. Informes I-4104.

REPARTO LAWTON. SE ALQUILA bajos modernos casas A y 17 media cuadra tranvías y ómnibus. Portal, sala, 2 habitaciones baño intercalado completo con calentador, saleta comer al fondo; patio traspatio y un tercer patio cercado para animales. $17. Informan en el 567 bajos. X-1484.

SE SOLICITAN

102 AGENCIAS - COLOCACIONES

LA MATANCERA A-7740· SERVImos para cualquier pate de la Habana o Repartos servidumbre de ambos sexos, del país o extranjeros, con eferencias. Sevicio rápido. Sol 465, entre Egido y Villegas.

104 COCINERAS Y COCINEROS

SOLICITO MUCHACHA BLANCA PAra cocinar y limpiar para un matrimonio. Sueldo 16 pesos. Calle 13 y Ave. 1a. Ampliación de Almendares.

108 PROFESORES

SOLICITO PROFESOR ESPECIALIzado en Gramática y Teneduría de Libros para dar clases particular en la Avenida 11 entre 9 y 10. Ampliación de Almendares. Telf. FO-1192.

114 AGENTES - VENDEDORES

SOLICITAMOS VENDEDORES CON experiencia en la venta de radios. González General Electric .La Metropolitana.

SE OFRECEN

118 CRIADAS-CRIADOS

DESEA COLOCARSE UNA JOVEN española de buena presencia para cuartos o atender a señora sola; sabe coser; bordar; y un poco de inglés. Tiene referencias. Llamar al teléfono: M-5552

SE DESEA COLOCAR UNA SEÑORA de color de mediana edad para limpiar y cocinar a matrimonio o limpiar, duerme; tiene referencias; buen sueldo. teléfono M-4023

DESEA COLOCARSE UNA MUCHAcha del campo de criada de mano es blanca tiene referencia, casa de moralidad. Llamar al teléfono F-4326.

SE DESEA COLOCAR UN JOVEN DE criado de manos; sabe cumplir con su obligación y tiene buenas referencias. Avisarle de 10 a. m. a 3 p. m. a la tintorería El Bien Público; Telf. I-3765.

SE DESEA COLOCAR UN JOVEN para criado de mano o portero, sabe servir a la rusa y tiene magníficas referencias de casas donde ha trabajado. Informan Teléfono M-2300.

SE OFRECE UNA MUCHACHA PAra criada de cuartos; sabe coser y bordar. Teléfono F-5245. Preguntar por Ferro.

SE OFRECE UNA CRIADA DE MAno española, saludable; sabe servir a la rusa o para manejadora con referencias de tiempos. Informan Teléfono F-3921.

SE OFRECE UNA CRIADA DE MAna, de color; sabe servir a la rusa o para manejadora, cariñosa con los niños, tiene referencias de tiempo. Informan F-3921.

DESEA COLOCARSE UNA JOVEN de campo para cuartos o manejadora, sabe coser tiene referencias. Teléfono F-2545.

DESEA COLOCARSE UNA JOVEN española para comedor o cuartos; sabe lavar ropa fina; tiene referencias. Teléfono I-7259.

SE DESEA COLOCAR UNA JOVEN española para criada de mano o para los quehaceres de un matrimonio, tiene referencias, desea casa de moralidad. Teléfono I-6019.

DESEA COLOCARSE UNA MUCHAcha española para criada de manos, sabe lavar y plauchar ropa fina, entiende un poco de cocina y tiene buenas referencias. Teléfono M-7084.

SE DESEA COLOCAR UNA ESPAÑOla para cocinar y limpiar a corta familia, desea casa seria. Teléfono X-2377.

SE DESEA COLOCAR UNA SEÑORA de mediana edad, española para corta familia u hombre solo; tiene referencias. Sueldo $15.00. Teléf. I-7371.

SE OFRECEN

118 CRIADAS-CRIADOS

SE DESEA COLOCAR UNA JOVEN española para criada o manejadora; tiene buenas referencias. Tel. A-9615

SE OFRECE SEÑORA BLANCA, FIna, de buena presencia, para criada de cuartos sabe bordar bien a máquina; zurcir y otros quehaceres; referencias inmejorables. Telf. FO-1760.

SE OFRECE JOVEN ESPAÑOLA PAra habitaciones y coser o comedor sirve mesa a la rusa muy práctica en el servicio fino muy buenas recomendaciones Sueldo no menos 18 o 20 pesos. Llame informes M-4742.

CRIADO DE MANO ESPAÑOL CON referencias de familias conocidas. Se coloca. Sabe prepara cocteles; todo lo que requiere un buen servicio; pocas pretensiones; sale a donde lo soliciten si es necesario; sabe planchar trajes. Informan al Telf. M-4859.

UNA JOVEN ESPAÑOLA DESEA COlocarse para habitaciones; sabe lavar y planchar ropa de señora o para comedorá hirve a la rusa. Tiene buenas referencias. Telf. F-6244.

SE OFRECE DE CRIADA DE MAns o manejadora excelente sirvienta. Tiene referencias de casas conocidas y sabe cumplir consus obligaciones. Para informes: F-3141. María.

SE OFRECE CRIADA DE MANO O de cocinera, con buena sazón e inmejorables referencias. Excelente sirvienta. Buena presencia y muy activa y cumplidora de su deber en el trabajo. Para informes: Nena. Teléfono FO-1906.

DESEA COLOCARSE UNA JOVEN española para criada de manos; lleva tienpo en el país. tiene buenas referencias. U-1807.

DESEA COLOCARSE UNA MUCHAcha blanca de criada de mano; manejadora; no le importa dormir en la colocación; tiene referencias. Informan Telf. F-4250.

SE COLOCA UN BUEN CRIADO útil para todo trabajo. Buenas referencias. No pretensiones. Monte 663. M-8890.

SE DESEA COLOCAR UNA ESPAÑOla para limpiar; sabe servir a la rusa; tiene referencias. Informan Teléfono M-4797.

SE COLOCA UNA JOVEN ESPAÑOla fina y de buena presencia para cuartos; sabe servir mesa a la rusa. Lava y plancha ropa. Tiene referencias. A5-0622.

SE OFRECE JOVEN ESPAÑOLA PAra cuartos o criada de mano; es ordenada y seria; le gusta cumplir con su obligación; tiene inmejorables referencias. Telf. U-5470.

SE OFRECE MUCHACHA JOVEN blanca para acompañar señora o corta limpieza dormir acomodo. Informes y referencias A5-1622.

SE COLOCA UNA MUCHACHA BLANca del país para cuartos o comedor; sabe coser también; tiene recomendaciones: $15.00. Telf. F-3233 7 a 11 am.

119 COCINERAS-COCINEROS

SE DESEA COLOCAR UNA JOVEN de color para cocinar o limpiar; tiene referencias; duerme o no. Llame al F-6040.

JOVEN ESPAÑOLA DESEA COLOcarse para la cocina, sabe cocinar bien y duerme en la colocación. Tiene inmejorables referencias. Telfono: F-6233

SE DESEA COLOCAR UN MAESTRO cocinero; sabe de repostería y pastelería; no tiene pretensiones; tiene buenas referencias casa particular o comercio; también un criado que hace de todo y va al campo. Llame al teléfono F-2789 y F-2748

COCINERA ESPAÑOLA MEDIANA edad desea colocarse. Si es matrimonio solo hace demás quehaceres. Tiene referencias. Telf. FO-3464.

DOS MUCHACHAS ESPAÑOLAS SE ofrecen para cocinar o limpiar o ambas cosas para corta familia, con buenas referencias y sólo una interesa dormir en la colocación. Telf X-2128.

SE DESEA COLOCAR UNA JOVEN española práctica en la cocina, para los quehaceres de un matrimonio solo o criada de cuartos; igualmente para manejadora; tiene buenas referencias de las casas que ha trabajado. Teléfono F-6233.

EXCELENTE COCINERA REPOSTEra, de color; cocina criolla y americana, francesa; buenas referencias; habla inglés y castellano. M-2866.

SE OFRECE UNA COCINERA DE color de mediana edad, saludable; para dormir en l.a casa con buena presencia y con buenas referencias. Informan Teléfono F-3921.

COCINERA ESPAÑOLA, DESEA COlocarse en casa de familia de moralidad; es repostera, cumplidora de su deber, tiene buenas referencias; no tiene inconveniente dormir en la colocación. Informan Teléfono I-3141.

SE DESEA COLOCAR UNA ESPAÑOla para cocinar y limpiar corta familia o matrimonio solo; sabe cocinar bien, limpia y trabajadora; entiende de repostería. Teléfono FO-1975.

SE OFRECE ESPLENDIDA COCINEra inglesa de color, cocina a la criolla, española y americana; sabe cumplir con sus deberes y tiene inmejorables referencias; tiene 35 años. También cocina y limpia. F-3141.

SE OFRECE EXCELENTE COCINEra con buena sazón e inmejorables referencias; apta para todo, sabiendo cumplir con sus obligaciones; va a cualquier lado; para informes Juana. Teléfono F-3141.

SE DESEA COLOCAR UNA JOVEN español para cocinar, sabe cocinar bien, ayuda a la limpieza, tiene un niño de siete años, desea tenerlo con ella. Teléfono M-4655.

DESEA COLOCARSE BUENA COCInera de color; sabe cocinar bien y hacer algún dulce; va a los repartos y al interior; puede dormir. Teléfono F-6108.

SE DESEA COLOCAR SEÑORA ESpañola de mediana edad para cocinar, no saca comida; sabe cocinar de todo y tiene referencias; no duerme en la colocación. Teléfono A-9589.

SE OFRECE UNA SIRVIENTA DEL país para cocinar y limpiar, entiende de repostería y duerme en la colocación; tiene buena presencia. Informan Teléfono F-2722.

DESEA COLOCARSE UNA SEÑORA parda, mediana edad; cocinera; entiende de repostería; igual para todo servicio matrimonio solo, tiene muy buenas referencias de casas donde ha trabajado. Cuba 663 entre Luz y Acosta; preguntar por Lucrecia.

SE OFRECE ESPAÑOLA PARA COcinar o cocinar y limpiar a matrimonio solo; tiene referencias; va a los repartos. Teléfono F-4613.

JOVEN ESPAÑOLA. EXCELENTE cocine.ra repostera se ofrece para cocinar, tiene muy buenas referencias, dormir fuera. Teléfono A5-3492.

COCINERA ESPAÑOLA REPOSTERA con buenas referencias, desea colocarse. Teléfono F-6086.

SE OFRECE INMEJORABLE COCInera de color, entiende repostería; va a repartos, ayuda en pequeña limpieza, buena presencia y referencias muy buenas. Teléfono M-7122.

COCINERA ESPAÑOLA REPOSTERA desea colocarse en casa de moralidad; es limpia; tiene práctica en la cocina; tiene excelentes referencias; duerme en la casa o fuera. Teléfono: A-9184, buen sueldo; solamente la cocina.

SE DESEA COLOCAR UNA COCINEra y repostera española; Prefiere corta familia y otra criada de mano. Telf M-3923.

DESEA COLOCARSE UNA JOVEN de color para cocinar o limpiar. Informan Telf. A-9775.

SE OFRECEN

119 COCINERAS-COCINEROS

SE DESEA COLOCAR SEÑORA ESpañola para cocinar y limpiar corta familia. tiene referencias. Avise Telf. M-4143.

SE DESEA COLOCAR UN COCINEro del país en casa huéspedes o casa particular sin muchas pretensiones. Informan F-4021.

120 MANEJADORAS

SE OFRECE MUCHACHA BLANca, de manejadora, tiene años de práctica, cumplidora y con magníficas referencias de casas conocidas, prefiere el Vedado. Informes por el Telf. F-6150.

MANEJADORA ESPAÑOLA NO ES muy joven pero es muy decente y muy buena con los niños y tiene excelentes referencias. Va a los repartos Telf. I-6978.

SE DESEA COLOCAR UNA JOVEN española para manejadora o quehaceres de corta familia. Quiere una casa de moralidad. No tiene pretensiones, posee buenas referncias. Llame al Telf. U-5564.

SE DESEA COLOCAR UNA JOVEN inglesa para manejadora o criada de mano o por horas; tiene referencias. Teléfono F-5235.

REFINED ENGLISH SPEAKING COlored woman seeks position as nurse. Has good reference. Telf. F-3012.

125 CHOFERES

CHAUFFEUR MANEJA TODA CLAse de máquinas; es formal; desea colocarse en casa particulayr con muchos años de práctica. Informan Telf. FO-1717.

CHOFER MECANICO, CON TITULO de España y de aquí, nativo, se ofrece para camiones o carro de reparto en casa de comercio. A-8225 Manolo.

SE DESEA COLOCAR CHAUFFEUR español de 35 años de edad; 12 años manejando siempre particular; conoce mecánica y maneja toda clase de autos con buenas referencias de familias conocidas F-5887.

CHOFER MECANICO EXPERTO ESpañol, 20 años de práctica y referencias a satisfacción, se ofrece a casa particular de seriedad. Teléfono M-6034.

CHOFER ESPAÑOL SE OFRECE PAra casa particular con 16 años de práctica, cumplidor; duerme en la colocación. Teléfono F-2332.

Profesionales

1 ABOGADOS Y NOTARIOS

DIVORCIOS, MATRIMONIOS Y DEclaratorias de herederos sin ir al Juzgado. Contratos y testamentos. Administración de bienes; pago de contribuciones y licencias; ciudadanías y toda clase de cobros y reclamaciones. X-2571. Valdés, Luyanó, 14.

DIVORCIOS

Muy rápidos a plazos cómodos en toda la República. Cubanos y extranjeros, desde $20.00. Matrimonios. Concordia 172 y Manrique. Dr. Angel Fernández.

ME HAGO CARGO DEMANDAS, DIvorcios rápidos, mtarimonio notarial, cartas ciudadanía, pasaportes, declaratoria herederos, etc. Véame, Anticipo gastos. Bufete Alberto Cuervo, Edificio Metropolitana 342. Teléfono M-2808. O-Reilly y Aguacate.

BUFETE JURIDICO TERRY-BORROTO

Cobramos toda clase de cuentas, por difíciles que sean: compramos cesiones hereditarias; tramitamos licencias de armas en 72 horas. Visítenos o escríbanos. **BUFETE TERRY BORROTO**, Edificio Larrea. Empedrado y Aguiar. Telf. A-9644. Habana

3 DRES. EN MEDICINA

Dra· AMPARO SOBRAL DE LEDON

Médico Cirujano y Cirujano Dentista

Partos y enfermedades de Señoras .. Consultas de 1 a 5 p.m. en **San Rafael Nro. 776 altos esquina a Oquendo. Teléfono U-5714**

DR. MESA RAMOS

PIEL, SIFILIS, VENEREO

Impotencia esterilidad, etc. Consultas y tratamientos 8 a 9 a. m. 5 a 7 p .m. Perseverancia 154, bajos, entre Animas y Virtudes.

POLICLINICA INTERNACIONAL

Director Dr. David Cabarrocas, San Miguel 462, entre Lealtad y Escobar. Consultas de 11 a 1 y de a 7 p. m. Gratis a los pobres con radioscopías, análisis, diatermia, rayos ultra-violetas, luz alpina inyecciones; medicinas aplicación de aparatos de yeso; raspados curas; operaciones. Tratamiento de tuberculosis con éxito desde la primera semana al desaparecer la fiebre. Turnos de $5.00 a hora fija Telfs. U-2737. F-4045.

DR. JOSE ALFONSO

Ex especialista del Centro Asturiano: ojos, gargánta, nariz y oídos. Consultas mutualizables de 10 a 12, de 2 a 5: $3.00. Turno fijo: $5.00. Operaciones módicas Monte 386 antiguo, moderno 1120 esquina a San Joaquín. Telf. M-2330.

DR. ALFREDO COMAS

Especialista del Instituto del Cáncer. Enfermedades venéreas, sífilis, impotencia afecciones de señoras, tumores del útero y pechos. Aplicaciones del Radium. Horas: de 2 a 5. Teléfono M-7728, San Nicolás No. 260 entre Neptuno y Concordia. Habana|

CONSULTORIO MEDICO QUIRURGICO

DIRECTOR: Dr. ISIDORO AGOSTINI

Concordia 421. Telf. M-1218. Consultas de 9 a. m. a 9 p. m. Médicos especialistas. Especialidades de señoras. Vías digestivas. Nerviosas. Piel y Sífilis. Vías genito-urinarias. Inyecciones. Servicio de enfermeras. Rayos X. Consultas desde $1.00 a $10.00 por turno rigoroso. Gratis a pobres los jueves. Asistencia a domicilio a cualquier hora. Dentista anexo.

DR. MARINO RAMOS

Especialista del Hospital Mercedes

Medicina General. Enfermedades de la infancia. Niños retrasados. Consultas Reina 212, de 2 a 7 p. m. M-2107.

GABINETE UROLOGICO ALEMAN VIAS URINARIAS

Consultas gratis de 7 a. m. a 8 p. m. Tratamiento modernos que Vacunas Alemanas para curar la Gonorrea, en pocos días sin dolor. No importa que sean crónicas o mal curadas. Garantizamos por medios científicos la curación radical. Para consultas y curas reservadas llame al teléfono M-3606. Facilidades de pago. Impotencia, debilidad sexual, piel y sífilis, Jesús del Monte 135 bajos, frente a la quinta de Dependientes. Habana.

INSTITUTO HIGIA

ENFERMEDADES VENEREAS EXCLUSIVAMENTE)

Curación rápida y garantizada de gonorrea reciente o antigua, prostatitis, orquitis, artritismo blenorrágico, sífilis, úlceras chancrosas, impotencia. Ultimos medicamentos. Método indoloro. Diatermia, fulguraciones. CONSULTAS Y RECONOCIMIENTOS GRATIS. De 7 a.m. a 9 p. m. Turnos especiales, Zanja 54, altos, entre Galiano y Rayo. Teléfono M-6605

Profesionales

3 DRES. EN MEDICINA

VIAS UNRINARIAS

Curese la gonorrea en pocos días sin dolor. Garantizamos la cura radical, aunque su enfermedad tenga 20 años. No se confíe a manos inexpertas, visite este Gabinete y quedará eternamente agradecido. Curamos todas las enfermedades de las vías urinarias. Consultas de 7 de la mañana a 8 de la noche. Para consultas y curas reservadas llame al Teléfono: M-3606. 10 de Octubre 179, bajos. Frente a la Quinta de Dependientes. Habana. Impotencia. debilidad sexual. Hacemos toda clase de Análisis de Laboratorio. Hacemos toda clase de Exámenes de Laboratorio. (Presentando este anuncia obtendrá consulta y reconocimiento gratis).

DR. ANTONIO PITA

Enfermedades Nerviosas y Endocrinas (Exclusivamente)

Desequilibrios vago-simpáticos y glandulares. Psicastenia. Neurastenia, Impotencia y Frigidez sexual y nerviosismo de los órganos en todas sus manifestaciones. Contando con un bien montado Instituto de diagnóstico y Fisioterapia. Consulta previamente concedida: $10.00. Consultas de 1 a 3 p.m.: $5.00. No visita ni dá consultas por correo. San Lázaro 67. teléfono A-9292. —Habana

DR. ALEJANDRO MUXO

VIAS URINARIAS

Especialista de la clínica-hospital «Cuatro de Septiembre» y de la quinta «Covadonga» del Centro Asturiano. Cirugía génito urinaria. Enfermedades venéreas y trastornos sexuales. Consultas diarias de 4 a 7 p. m. Perseverancia 163, entre Animas y Virtudes. Telf A-7001.

DR. J. B. RUIZ

Ex-especialista del Centro Gallego de los hospitales de Filadelfia y New York. Especialista vías urinarias, venéreo, sífilis y trastornos sexual. Uretrascopia y Cistoscopia. Consultas de 1 a 3. Trocadero 211 esquina a Crespo.

DR. FRANCISCO J. DE VELASCO

Corazón, Pulmones, Estómago e Intestinos

DR. RUBEN DE VELASCO

Corazón, Pulmones, Enfermedades de los niños. Consultas de 1 a 3. días laborables. Horas especiales, previo aviso. Salud 208 moderno Tel. M-6068.

DR. A VENERO

Curación rápida enfermedades venéreas, impotencia. sífilis, electricidad médica, diatermia, ozoterapia, etc. Cuota semanal. Consultas: 10 a 12 y 4 a 6. San Miguel No. 305 esq. a San Nicolás. A-9380.

DR. OCTAVIO RIVERO

Asma, tuberculosis, enfermedades pulmonares y alérgicas. (Coriza, urticaria)

Ex asistente Servicio del profesor Saye. (Barcelona). ex jefe clínico Dispensario Antituberculoso Municipal. Consultas: lunes miércoles y viernes. 12 a 2 p. m.; martes, jueves y sábados 9 a 1 p. m. Campanario 209 M-6258.

DR. A. LABRADOR

Especialidad enfermedades estómago. Intestinos Flujos crónicos. Venéreos y Sífilis. Corazón. Riñones y Pulmones. inyecciones intravenosas. Se hacen toda clase de análisis Consultas gratis de 8 a 11. Pagos 1 a 3 **Angeles 3. entre Reina y Estrella A-0801.**

VIAS URINARIAS

EXCLUSIVAMENTE

Tratamiento rápido de las enfermedades de la uretra, próstata, vejiga, riñones, etc. IMPOTENCIA en todas sus formas. GENERANDI, GOEUNDI, ESPERMATORREA, ESTERILIDAD. POLUCIONES NOCTURNAS, etc. Afecciones de SEÑORAS RESECTOSCOPIA DE LA HIPERTROFIA PROSTATICA. (Método Thompson y McCarthy).

Consultas y reconocimientos grátis de 3.1|2 a 8 de la noche. Consulado 59, altos, entre Genios y Refugio.

DR. ROSAL

Sistema nervioso. Corazón Medicina interna. Consulta diaria, de 4 a 6. San Miguel 507, bajos, entre Gervasio y Escobar. Telf. U-2342.

DRA. MARIA JULIA DE LARA

Médico cirujano. Clínica privada Partos, ginecología y Ciruga Plástica, Calzada 710, entre Paseo y A. Telf. F-5008.

GABINETE OBSTETRICO GINECOLOGICO. DR. EVARISTO PEREZ RIVERO

Habana 71 entre Luz y Sol. Consultas diarias de 1 a 5 p. m. Enfermeras especializadas en tratamientos de enfermedares de señoras. Partos, trastornos del período. Insuficiencia ovárica, Menopausia. Telf. A-8930.

5 DENTISTAS

DR. HERNANDEZ CALZADILLA. — Extracciones con gas. Cura dientes flojos. Arreglo puentes; planchas; Ortodoncia; Radiografías; Trabajos modernos. Consultas hasta las diez p.m. Telf. A-7537. Concordia 12. bajos.

DENTISTA GRADUADO OFRECESE para representar consultorio Habana cuarenta pesos mensuales. Informan Concepción 254 Víbora.

DR. ARMANDO CRUCET

Cirujano dental y oral de la facultad de Pennsylvania y del Gareston Hospital of Oral Sugery, ex profesor de la Moffit Porcelain Dental School de Filadelfia.

Tratamiendo médico quirúrgico de la piorrea alveolar, dentaduras de porcelana, cordales impactados, Rayos X, diaterma, electro coagulación, Infrarrojo Alta frecuencia. Rayos Violeta.

Consultas por hora fija. 15 y L., Vedado. Telf. F-5153.

6 COMADRONAS

CONSUELO RUDA

Comadrona ex interna de la casa de Salud «La Balear». Muchos años de práctica. Consultas gratis, Nueva del Pilar número 14. entre Benjumeda y Desagüe. Telf. U-5824.

COMPRAS

9 CASAS

COMPRO CASA VIEJA

Que tenga de seis a veintiún metros de frente y de quince a veinte metros de fondo en los barrios del Angel, San Leonardo, Monserrate y también en cualquier calzada. Se admiten corredores. Informes: Sr. Rafael Díaz. Telf. F-5958.

DESEO COMPRAR UNA CASA DE dos a cinco mil pesos en la Habana o sus barrios. Directo de su dueño. Informes: J. Vallongo. Belascoain 1,157.

AVISO. COMPRO CASA DE 12 A 15 mil pesos prefiriéndola si tiene moratoria; de Reina a San Lázaro y Belascoaín a Prado. Dirigirse al Apartado 1191 (No corredores).

COMPRO CASA ESQUINA O CENTRO Habana Vedado, que sea buena inversión, y una casita vieja para fabricar de Prado a Infanta medida pequeña. Marrero. Aguiar 117. M-7774.

COMPRO DOS CASAS UNA PARA renta y otra para vivirla, que estén bien situadas y a precio de ocasión. Habana o reparto con buenas comunicaciones. Informes: Telf A-9173.

COMPRO CASA DE $2.000 a $5.000 URgentemente, mayor precio si es una ganga, también compraría invirtiendo hasta diez mil pesos si hay hipoteca moratoriada a reconocer. Telf. A-9173.

COMPRAS

10 SOLARES

COMPRO TERRENO O CASA VIEJA para fabricarla. Vedado compro solar 15x35 y en la Víbora o Santos Suárez solar grande. Trato directo. Ortega. Teléfono I-3990.

COMPRO SOLAR ESQUINA, EN NIcanor del Campo, Sierra, Almendares Columbia. Santos Suárez o Luyanó, que sea precio de oportunidad. Directamente comprador: J. Marrero. Aguiar 117. Telf. M-774.

11 FINCAS RUSTICAS

SE COMPRAN DOS O TRES CABAllerías de tierra, con casa y árboles frutales de la carretera de Santa Clara a la Habana. Informan Virtudes 603 esquina a Escobar. Pregunte por Corcho.

15 MAQUINARIAS

SE DESEA COMPRAR 200 TONEladas de railes de uso de 60 libras por yarda o de mayor peso. Martínez y Rojas San Ignacio 214. Teléfono: M-3566.

COMPRO MOTOR PETROLEO 12 CAballos buenas condiciones. no trasto viejo. Escríbame Empedrado 360 Depto. 419 E. Pola. Edificio «Cuba».

17 MUEBLES Y PRENDAS

U-3143: COMPRO ROPAS

Caballeros y señoras, muebles, máquinas de coser, escribir. Liquido casas completas. Todo lo que quiera vender. Trabajo los domingos. Voy al campo. Dinero en mano. Telf. U-3143.

U-1800: COMPRO MUEBLES

Modernos; antiguos; objetos arte; adonos, neveras; archivos; burós; pianos; máquinas escribir; coser; objetos plata; oro; porcelana; vajillas; cuadros; casa completas. Compro todo. Teléfono U-1800.

COMPRO, VENDO, CAMBIO

Muebles modernos, máquinas de escribir, coser, archivos; burós; cajas contadoras; objetos de arte; joyas y ropa de moda para caballera. «LA CONFIANZA» Suárez 17 moderno. M-9603.

A-7795: COMPA MUEBLES

De todas clases. Pagamos más que nadie. También vendemos, cambiamos y alquilamos. No venda sin antes hacer una llamada. A-7795. Vamos en el acto. «La Honradez», Máximo Gómez 85 (357 moderno).

M-7084: COMPRO MUEBLES; MAquinas coser y eschibir; objetos de arte; lámparas; pianos; porcelanas; libros; cuadros;; alfombras; maletas; antigüedades; neveras y ropa. Acudo en seguida. Telf. M-7084.

U-3297: COMPRO MUEBLES, OBJEtos arte; pianos; porcelana; plata; oro; libros; lámparas; burós; neveras; antigüedades; alfombras; vajillas; baúles; maletas. Liquido casas completas. Negocio rápido. U-3297

M-2252: COMPRO

Muebles, máquinas coser, escribir, lámparas, radios, porcelana, marfil, bronce, oro, plata, platino, brillantes; vajillas, cristales, archivos, equipajes. «El Corazón de Jesús». Salud 167 entre Manrique y Campanario.

Compramos: Brillantes, platino, plata y oro BAHAMONDE Y COMPAÑIA Amistad núm. 356 casi esquina a San José

U-2530: LA PREDILECTA

Compramos muebles finos, objetos de Arte, antigüedades, joyas, vajillas, plata, porcelana; máquina coser; escribir; archivos y todo objeto valor.

DENTISTAS. COMPRO SILLON Y aparato Radiografías dentales, que funcione bien. Debe ser barato. Beltrán. M-1885.

U-1510

Compro muebles, objetos arte. vajilla porcelana o plata ,ropas máquinas coser y escribir. baúles, escritorio, radios. Pago mejor que nade. Rapidez operación.

COMPRAMOS JOYAS

Antiguas y modernas, con brillantes, zafiros, rubíes y esmeraldas finas oro, platino, plata y enchapes hasta en pedazos. Objetos de plata, bandejas juegos de café, cubiertería y otros artículos. Rosarios de oro y plata, con cuentas de perlas, coral, amatistas, etc. Pagamos bien. Vamos a domicilio.

CARBALLAL Y HERMANOS

San Rafael 138, entre Gervasio y Belascoaín. Telf. U-5744.

A-7890: COMPRAMOS, VENDEMOS

Muebles modernos: cuarto, sala, comedor, máquinas coser, escribir, burós, objetos arte, jarrones, vajillas, plata, estatuas, columnas, lámparas, antigüedades, alfombras, baúles, escaparates, pianos cuarto cola. Puentes y Compañía: A-7890, Galiano y Salud.

M-9136: COMPRO

Máquinas coser, escribir. archivos, cajas hierro, contadoras, divisiones mamparas, pupitres, oficinas completas, máquinas sumar, calcular, equipajes; objetos arte, cafés y fondas, sillones barberos, barberías completas. Vendo un tostador café de 25 libras. También vendo camión Chevrolet del 37, está nuevo; tengo sillas de Viena de importación para café o fonda. Llame a ésta su casa. M-9136.

A-6620: COMPRO MUEBLES

Juegos de cuarto comedor sala, piezas sueltas, neveras, refrigeradores, máquinas de coser y escribir, muebles de oficina, radios y equipajes. Liquido casa de huéspedes. «La Moderna». Salud 9. Teléfono A-6620.

COMPRO MUEBLES: A-9100

Finos y corrientes, máquinas de coser, escribir, muebles de oficina, neveras, refrigeradores y todo lo que desee vender; casas completas. Pagamos más.

COMPRE VENDA O EMPEÑE

Sus joyas, muebles, ropa o cualquier objeto de arte y de valor en **«LA REGENCIA»**

Suárez 18 y 20. Teléfono A-6628 (Acera del Tencents.)

18 UTILES DE OFICINA

COMPRO MAQUINAS

Escribir, sumar, calcular y muebles de oficina. Pago más y en el acto. Teléfono A-7743, Compostela No. 360 entre Obrapía y Lamparilla.

19 LIBROS E IMPRESOS

COMPRO LIBROS DE TEXTO EN general. Primera y segunda enseñanza y Superior. Librería La Escuela. Monte 6 esquina a Egido, frente Compañía Cubana Electricidad.

NECESITO LIBROS USADOS DE TOdas clases, especialmente textos de segunda enseñanza y superior. Pagamos bien. Llame al Teléfono A5-1452, vamos a domicilio. Librería «Venecia». Obispo 502. A5-1452.

COMPRAS

21 INSTRUMENTOS DE MUSICA

COMPRO UN PIANO SANO, SIN comején y que no sea caro. Llame a Manuel Domínguez. Teléfono M-3040 Dragones 52, Habana.

COMPRO PIANOS DE TODAS LAS marcas. Sr. Pedro. U-2728

Reparaciones

CASAS

PROPIETARIOS

Arregle su casa por módico precio, fachadas, pinturas de aceite y en colores; albañilería y carpintería. Fernández Telf. A-9118.

42 MUEBLES Y PRENDAS

«GARCIA ESPINOSA», MUEBLEría y tapicería. San Rafael y Soledad. Hacemos trabajos de tapicería, reconstrucción, pintura y decoración. Mejor trabajo y mejores precios, porque somos obreros, directores y propietarios. Nuestro teléfono: U-1424 English spoken.

¡Repare a tiempo su nevera!

Rionda. Esmaltados por calefacción eléctrica Infanta 1.059. Teléfono: U-3968

PARDO: REPARAMOS SUS MUEbles por poco dinero. dejándolos nuevos. Casa Pardo: U-5761. Los modernizamos, barnizamos a muñeca y esmaltamos «Duco». Pinturas mimbres a vapor y neveras. Tapicería en general. Azogamos espejos. Trabajos garantizados. San Rafael núm. 130

REPARACIONES DE MUEBLES

Casa «Coro». Barnizamos toda clase de muebles y tapicería. Especialidad en colores, combinaciones de maderas y chapas. Limpieza de muebles a domicilio. Estrella 27, entre Aguila y Angeles. Tel M 2127

VENTAS

48 CASAS

SE VENDE UNA CASA CON PORTAL sala; 3 cuartos; comedor y cocina y servicio; mampostería y teja, en $1.200 tengo una propiedad que renta $200 en $14.000 y solares baratos donde lo necesite. Francisco Herrera, Telf. FO-1878

CHALECITO EN $1,350 AMPLIACION ALMENDARES

Esquina brisa; jardín; portal corrido; sala; hall; dos habitaciones; baño; cocina; patio; entrada máquina; renta $17. ómnibus y tranvías puerta. Informa: D. T. Silva, FO-2149, Séptima Avenida Nro. 88 entre 5 y 6. Buena Vista.

¡¡CUATRO CASAS $2.950!!

Con magnífica renta las doy por apuro en $2.950. Vea esto e invertirá su dinero cogiendo ganga. Dueño: Goicuría y General Lee (Bodega) Teléfono I-3706.

SE VENDE ACABADA DE CONStruir una casa con toda clase de comodidades. Puede verse de dos a seis. 36 y 1a., Miramar.

VENTA Y COMPRA CASAS. VENta y compra fincas rústicas. Venta y compra solares. Dinero en hipotecas y establecimientos. San Lázaro 682 U-1802. Llenin.

VENDO EN SANTOS SUAREZ O Mendoza casa amplia, jardín, portal, sala, tres cuartos, comedor, baño completo, cocina y patio cementado, $3,500. Informes: Vallongo. Belascoain 1,157.

SE VENDE NAVE COMPLETA DE acero y zinc, piso madera 10 metros por 30 metros. Informan Municipio y Justicia

EN LA CALLE DE MUNICIPIO VENdo casa de 10 varas por 31.60 monolítica, citarón, buen baño $4.500. Costó $60.000. No tiene un año X-2571.

VENDO UNA ESQUINA

Con 8 casitas independientes $8.000. se cambian por terreno; también cuartería; vendo $2.500 una casa con 4 cuartos Buena Vista; vendo edificio con 4 casas $5.500. Vendo una manzanita de casas monolíticas en $9.000. Véame hoy Galiano 509 García.

VENDO, COMPRO, CAMBIO

Propiedades, establecimientos. Véame, tengo lo que usted necesita: Huéspedes; Cines; Bodegas; Cantinas; Fondas; Tiendas; Lecherías; Ferreterías; Panaderías. No deje de verme si quiere comprar. Galiano 509 García.

JULIO TEMPRANO VEGA AGENTE DE NEGOCIOS VENDO LAS SIGUIENTES CASAS:

HABANA CAMPANARIO ENTRE ESTRELLA Y MALOJA CASA DE DOS PLANTAS

Vigía entre Romay y Cerrada.

VIBORA

Patrocinio esquina a Miguel Párraga.

Jardín; portal; sala; recibidor; seis habitaciones; dos baños; comedor; pantry; cocina; despensa; terraza al frente y al fondo; garage dos máquinas, dos habitaciones de criados con su servicio.

Felipe Poey entre Patrocinio y O-Farrill.

Casa-Quinta Nueve No. 110 entre B y C. Reparto Batista.

Monolítica; de ladrillos, citarón. Su terreno mide cinco mil metros cuadrados, muchos frutales, comunicaciones a la puerta.

REPARTO ALMENDARES

Calle E entre 16 y 18, Almendares; se vende: planta baja; jardín; portal; garage al frente; sala; comedor; terraza cubierta al fondo; panrty; cocina; habitación de criados con su servicio. Planta alta: biblioteca; cuatro habitaciones; un baño en colores; terraza al fondo.

CERRO. COLON ESQUINA A SANTA Teresa.

Compro solares en el Reparto Miramar.

JULIO TEMPRANO VEGA 2 ENTRE 3a. Y 5a. REPARTO MIRAMAR FO-1450

CASA EN EL CERRO

Casa cerca Iglesia en el Cerro espléndida casa: portal; sala; saleta; 3|4, baño; comedor; cocina; patio. Precio: $3.500. Marcelino González, Mercado de Tacón 28, por Galiano. Telf M-9468.

VENDO

Monte 346 once y medio frente por 43 fondo, acera sombra y comercial. $15.500. Informa Sr. Guerra San Pablo 358. Cerro.

VENTAS

48 CASAS

NO COMPRE. FABRIQUE. EN LA Loma de Chaple con Valdés, casa de 2|4, baño completo, marcos de caoba por $2.000 y le regala el terreno. También en otro lugar $22.00 metro X-2571.

¡QUE GANGAS! TRES PLANTAS modernas, Habana: $5,200; Belascoain, casa tres cuartos: $3,100; Calzada Bejucal, casa 400 metros, $900; dos plantas, Santos Suárez, $3,500; Barrio Azul, 700 varas, $350. M-1543.

VENDO CHALET MODERNO FRENte a la Central antes Arroyo Arenas; tiene jardín; portal; sala; saleta; 3 cuartos; comedor; cocina; baño; garage; 8.000 metros. Prado FO-7801

GANGAS COLOSALES. — VENDO unas cuantas casas con cielo raso; sala; comedor y servicios; cocina y traspatio; rentan a 15 pesos a 1,300 pesos. Tengo otras de más precio como gangas. Personalmente Manolo, cantina Centro Gallego. De 2 a 8, p.m.

..A UNA CUADRA DE HIJAS DE Galicia, vendo muy barata un casita moderna; sala; un cuarto; comedor; baño; pegada al tranvía; pintada en colores. Dueño Fátrica No. 607

$3.700

Guanabacoa, Corralfalso 51, 53. Mil doscientos metros fabricados casa mampostería y siete habitaciones madera una mampostería renta $50.00. Informa señor Guerra San Pablo 358 Cerro.

VENDO EN $1700 CASA QUIROGA casi esquina a Reyes; cielo raso; sala; comedor; 2 cuartos; baño; patio; traspatio. Omnibus y tran-bús por la esquina. M-3887. No corredores.

$25.000

Calzada del Cerro y Lombillo, acera brisa, 45 m.x50 m. mil doscientos metros, fabricados, cantería; pisos mármol, Propia Clínica; colegio u otra Industria. Informes J. Guerra, San Pablo 358 Cerro.

GANGA: PRECIOSA CASA MAMpostería, $2.750; jardín, portal, sala, saleta, 3|4, hall, cocina, baño, patio con buen pozo y bombaá garage, traspatio, frutales y cerca Peerles. Carretera Campo Armada, esquina. Sergio, Lucero.

VENDO JUNTAS O SEPARADAS, 2 casas monolíticas, baño intercalado de primera, carpintería cedro, próximas a terminarse elija pintura, vea solidez construcción y sabrá lo que compra. Dueño: I-3990.

SE VENDE UNA CASA BARATA: $2.800. Almendares, Calle 16, a 2 cuadras del Crucero. Jardín, portal, sala, comedor, 3|4, cocina, baño y patio. Informan: Belascoaín No. 1.157. Sastrería esq. Corrales. Sr. Ballongo.

$8,500

Moderna casa de 3 plantas, cerca de la Universidad. Cada planta tiene sala, 3 cuartos grandes, baño completo, comedor, cocina; es ganga. Informes: O-Reilly 251. Departamento 407. Teléfono M-1072.

VIBORA

Espléndida residencia, $7.000. Jardín, portal, sala, recibidor, 4 cuartos, 2 baños, hall, comedor, pantry, cocina, 2 cuartos criados, garage, gran traspatio. Un año construida. Costó $11.000. O-Reilly 11. Departamento 407. Teléfono M-1072.

$1.300. CASA PORTAL, SALA, SAleta, tres habitaciones, comedor, cocina, servicios, buen patio. Renta $18. Reparto Columbia, Marianao. Sr. Maciá. Teléfono FO-1354.

REPARTO MENDOZA

Vendo hermosa casa con mucho terreno, grandes jardines y patios. 5 habitaciones, dos baños intercalados de primera; hall; pantry; dos garages, cuarto y servicios de criados etc. Costó más de $40.000.00. Se da en $15.000. Véala; D-Strampes 415 entre Carmen y Vista Alegre.

NEPTUNO

Casa en Lealtad entre Neptuno y San Miguel 2 pisos, $7.800. Junto a Galiano, gran edificio 5 plantas, $23.500. O-Reilly 251. Departamento 407. Teléfono M-1072.

VENDO O CAMBIO BODEGA

Por casa o pasaje, Habana o Repartos, se da vuelto si es necesario, trato directo. Informes: San José No. 659 altos entre Belascoaín y Gervasio de 12 a 2.

VENDO GANGA EN LUYANO

Portal; sala; comedor; 2 cuartos; Patio; cocina; azotea $1.750. Monte y Zulueta, café Internacional, Pérez, de 1 a 5.

VENDESE CASA DESOCUPADA MEjor punto Calzada Víbora, Arroyo Apolo 12, moderna: jardín, portal, sala, comedor, 3|4, servicios modernos, cocina, patio, traspatio, espacio 2|4 más; entrada independiente. Comunicación al minuto, frente $3.200. Directo 10 de Octubre 1.369. I-6224.

VIBORA: VENDO CERCA CALZADA portal, sala, comedor, 2|4, de cielo raso, $2.500. Otra Lawton; moderna, portal, sala, 2|4, patio y traspatio, tranvía y guagua por esquina, $1.400. Informan M-7167.

CERRO: VENDO VARIAS CASAS, modernas, portal, sala, 2|4, comedor, $2.300. Otra, 2|4, cocina y baño, $1.200. Otra sala, comedor, 3|4, baño intercalado, $3.500 y muchas más. Informan: M-7167.

QUE GANGAS! 3 PLANTAS MODERnas, Habana: $5.200; Belascoaín, casa tres cuartos: $3.100; Calzada Bejucal, casa 400 metros: $900; dos plantas, Santos Suárez: $3.500; Barrio Azul, 700 varas: $350. M-1543

SE VENDE EN $4.000 CASA DE DOS plantas mampostería en Corrales No 775; trato directo. Informan en Cárdenas 7a Avenida Nro. 142 Ramón de la Paz.

SE VENDE CASA ESQUINA MONOlítica 3 habitaciones sala; comedor; escalera azotea; patio; cocina; servicio; ducha; $2.650. Acierto No. 627 entre Herrera y Calzada Luyanó. Trate con su dueño M-4366 Braña.

VENDO CASA MADERA $900. SU terreno lo vale. 390 metros; árboles frutales. Tranvía esquina 10 Laguerruela 117 entre 9 y 10. Lawton.

¡ATENCION!: APROVECHE ESTA gran oportunidad. Vendo la mejor residencia de Alturas de Almendares, no faltándole ni un solo detalle para persona de gusto. Informa señor Guerra. Café «El Popular». Aguila y Dragones.

VEDADO. $9.500 MAGNIFICA CASA una planta jardín; portal; sala; cuatro cuartos; baño de lujo; comedor; decorada, próxima a 23. Informes: Nadal Belga. San Lázaro 553 altos, A-9173.

$3.500 A UNA CUADRA CALZADA J. del Monte. Vendo casa; portal; sala; recibidor; 3 cuartos; baño intersalado; comedor; patio; traspatio; techos monolíticos. Informes: Nadal Belga, San Lázaro 553, A-9173.

$25.000 LUJOSA Y FLAMANTE MANsión en excelente punto en los repartos, rodeada hermosos jardines, es una verdadera ganga. Informes: Nadal Belga, San Lázaro 553, A-9173.

APROVECHE LA OPORTUNIDAD, comprando este lindo chalet de esquina que acabo de terminar y que en cualquiera otra circunstancia le costaría dos o tres mil pesos más care que hoy. Consta de 446 yardas de terreno, con jardín, portal, sala, comedor, tres cuartos, baño en colores, buena cocina, closets, garage, cuarto y servicio de criados, pérgola, etc., excelente situación de salubridad y buenas vías de comunicación. Precio 7.200 pesos; verlo a todas horas en Estrada Palma y Goicuría (Santos Suárez); trato directo su dueño.

VENDO CASA VECINDAD CON 7 habitaciones, una accesoria, dos servicios; dos duchas a cuadra y media de la Calzada de Infanta. Renta $40.00 precio: $3.000. Informes teléfono U-6721

VENTAS

48 CASAS

$5.500

Vendo casa en lo mejor Reparto Almendares. Nueva construcción techos monolíticos, sala, tres cuartos, baño intercalado en colores; comedor; cocina; patio; garage; lavadero cuarto y servicio criados. Para más informes: R. Rodríguez. Telf. M-6543.

SIN ESTRENAR

Vendo preciosa casa-quinta Loma del Mazo cerca Colegios Maristas, Lourdes; Salesianos; Instituto Víbora; compuesta: grandes jardines y patios; portal; sala, comedor; tres habitaciones; lujoso baño intercalado en colores; closets, cuarto y servicios criados. Construcción primera, carpintería de caoba y cedro etc. Véala hasta las 11 de la noche. Juan Bruno Zayas entre Carmen y Vista Alegre. Precio $5.500.00.

VEDADO $10.500 VENDO CASA DOS plantas independientes, cada planta, sala; comedor, recibidor; 5|4; baño completo; cocina; cuarto criados. Informes: Nadal Belga, San Lázaro 553; A-9173.

LOMA DE CHAPLE. CASA CALLE Chaple 123; jardín, portal, sala, hall, 3 habitaciones, baño intercalado colores, espléndido comedor, cocina, terraza; además 2 habitaciones sótano, entrada independiente, baño completo. Informa la misma su dueño todas horas. Ultimo precio: $5.500.00.

SE VENDE UNA CASA MUY BARAta por tener que embarcar su dueño; tiene un terreno siete por veintisiete metros está preparada para altos; tiene cuatro cuartos; sala, comedor; baño, en cuatro mil pesos. Más alto de Almendares. Teléfono: FO-2478

ACABADO DE FABRICAR

Se vende precioso chalet con jardín; portal; sala; hall; comedor; 3 habitaciones; baño color; pantry; cocina; cuarto y servicio criados. Puede verse a todas horas en Figueroa y Carmen, Víbora.

VEDADO. EN LA CALLE B, Y EN la Loma, y esquina a la sombra vendo casa de 2 plantas independientes. 800 metros de terreno, 5 cuartos en los bajos y 6 en los altos y garage. Informa: G. del Monte, Habana No. 264. M-2474.

VEDADO. EN LA LOMA Y ESQUINA de fraile vendo una espléndida residencia. Techos monolíticos, garage. 1133 metros de terreno y buen jardín. Urge su venta. Informa: G. del Monte. Habana No. 264. M-2474.

CAMPANARIO 559

Entre Salud y Dragones. Se admiten ofertas razonables compra esta casa que mide unos 12 metros de frente por 33 de fondo. Informes: Sola y Godoy, Habana 91, altos. M-2943.

SAMA 25, MARIANAO

Se admiten ofertas razonables compra esta amplia y sólida casa, con zaguán, 2 salas; galería; 9 cuartos; salón alto etc.; patios con frutales y mucho terreno. También por el terreno contiguo y mide 2.500 metros. Informes: Sola y Godoy, Habana 91, Teléfono M-2943.

SE VENDE

Una casa 3.1|2 plantas acabada de construir; sala; saleta corrida; comedor al fondo; 4 cuartos de 4x4, baños en colores cada planta. Buena renta, una cuadra de la Universidad. No corretaje, el dueño: F-6316

HABANA: $10,000

Calle San José No. 668, entre Gervasio y Belancoaín. Dos plantas independientes. Compuesto de sala, recibidor, 5 habitaciones; comedor; baño cocina; patio y traspatio. En los altos: escalera de mármol sala; recibidor, 4 habitaciones; baño completo; comedor y cocina, terraza al fondo. Pedro de la Cuesta A-8697 y FO-2419.

AMISTAD PROXIMO NEPTUNO

110 metros $9.000, renta $70 (dos plantas). Monte 614 metros renta $160, $18.500, Jovellar, moderna, 7|4, 4|4 altos $12.500, Martínez y Prieto O-Reilly 23 A-6951, I-3456.

VENDO CASA ALTOS Y BAJOS EN la Habana, de esquina acera brisa. Teléfono I-5796

SE VENDE UNA CASA ESQUINA antigua con carbonería y dos accesorias en Esperanza y Alambique, dos cuadras de Monte, que mide 10x10; su dueño en Colón No. 207, altos. $3.500.

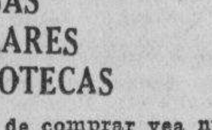

CASAS SOLARES HIPOTECAS

Antes de comprar vea nuestras numerosas ofertas.

ENTRE LAS 650 CASAS Y SOLARES QUE TENEMOS A LA VENTA SEGURAMENTE ESTA LO QUE UD. NECESITA.

Llámenos hoy. Estamos a sus órdenes

E. MIRO.

Aguiar, 71, bajos A-8577

VEDADO. $6.000 VENDO CASA C No. 703, jardín; portal; sala; comedor; 4|4; baño intercalado; garage; 2|4 criados, 367 metros. Informes: Nadal Belga. San Lázaro 553 altos, Telf. A-9173.

VENDO: CERRO: CASA MADERA: portal, sala, dos habitaciones, servicios, doscientos metros, entrada para camión, 850; no pierdo tiempo, doy 600 o más hipoteca. 10 de Octubre 255. Apartamento 1.

ALTURAS ALMENDARES VENDO casa de jardín; portal; sala; comedor; tres grandes cuartos; baño intercalado; cocina garage; magnífico punto, muy barata. Informes: San Lázaro 553, altos Nadal Belga, A-9173.

VEDADO $10.000 CONTADO Y REconocer $15.000 moratoriados, gran residencia, dos plántas, moderna construcción de primera. 6|4 y 3 baños en los altos etc. Fernández M-2525 Empedrado 306.

VENDO LUJOSA RESIDENCIA VIbora, San Mariano y Goicuría; jardines; gran terreno, 5318 varas. Se da por la mitad de su valor. Informan en la misma.

CERRO. VENDO UNA CUADRA DE Calzada, casa antigua, grande, de mampostería, garage; terreno 16x39 metros. Propia para industria y vivienda. Tres entradas. Dueño: Estrada Palma 463 esquina a J. Delgado, Santos Suárez.

ALMENDARES Y LA SIERRA

Vendemos preciosos chalets sin estrenar desde $3.500 hasta $9.500, muchas facilidades para la compra. Vendemos precioso solar con 528 varas frente al Parque La Sierra, es una joya También una gran bodega en La Sierra, con gran venta. Oficina Sr. Alpendre, calle 9 y 12, Almendares. Telf. FO-2542

MIRAMAR $8.500

Preciosa casa, una sola planta, 4 dormitorios; portal; recibidor; sala; comedor; pantry; cocina y garage; situación gran avenida. Olózaga 8 esq. 3a. Ave. Miramar. FO-3752.

VEDADO. CALLE 23 ESQUINA 10, vndo casa 2 plantas y medida. Los bajos ocupados por establecimiento y altos para familia. Urge venta por arreglo testamentario. Informan misma: Sastrería.

VENTAS

48 CASAS

BASTA $2.000. LE DOY CASA de 2|4 marcos de caoba, baño completo. G entre 14 y 16, 3a. Ampliación, brisa; 3|4 $2.300. Todo o parte hipoteca Valdés, propietario y constructor. X-2571. A5-0332. Luyanó 14.

VENDO CASAS SIN ESTRENAR DE 3 y 4 habitaciones, además otra de criado, amplio hall, buen baño, garage. Avenida 1ra. entre 9 y 10, Ampliación de Almendares. Vázquez. Teléfono I-6850.

CHALET ALTURAS ALMENDARES

Vendo en Avenida del Parque 12 y a 30 metros del tranvía, tiene 4|4 con 2 baños, cuarto y servicio de criados; garage y demás comodidades. es de una sola planta y tiene un gran traspatio con frutales, Informan en el mismo.

CASA SIN ESTRENAR, 2 PLANtas. inmediata al «Miramar Yacht Club», 3 habitaciones, closets, bar, etc. Exquisitamente decorada. Construcción de primera 8.500 $8.500 Teléfono M-7985 de 9 a 11 a. m.

VEDADO: EN LA CALLE A, CERCA 17, vendo hermosísima casa de planta baja, sombra, 900 metros terreno. Urge venta por testamentaría. G. del Monte. Habana No. 264. M-2474.

FABRIQUE SU CASA AHORA ¡APROveche! Vendo magnífico solar en mejor punto Víbora, Reparto Mendoza. Cuatro Colegios, Instituto Víbora, cerca ómnibus por delante. Informan I-6210.

49 SOLARES

VENDO TERRENO EN CALZADA Cristina 16.1|2 dando a dos calles; próximo Mercado Unico. 544 mts. Informa Faustino Pérez, Reforma 614 entre Herrera y Santa Felicia.

SE VENDEN DOS SOLARES EN reparto Arroyo Jíbao , Alturas de Calabazar; miden en total trescientos metros cuadrados; se dan en $250; tiene agua y luz; urge la venta. Zequeira 163

$800 FRENTE AL TRANVIA ESQUIna en Lawton, terreno yermo acepto $200 contado, dueño X-2571. y en $400 otro de 9x23. en el mismo lugar.

VEDADO: SE VENDE MAGNIFICO solar de esquina fraile, da frente al Norte y al Este, 25 y 26, buenas calles asfaltadas y acera, completamente pleno; cimentación a flor de tierra; lecho roca, 896 varas; verdadera ganga a $8.00. U-2672.

SOLARES EN EL VEDADO. TAMbién parcelas con buenas medidas y mejores precios. Miró Aguiar No. 71 (361 moderno) A-8577.

PARCELAS EN NICANOR DEL Campo. Muy baratas. Una de 15 por 40 metros, sombra, entre 6 y 8. Otra de 11.50x40 en calle 8 y varias de 10x40. Las mejoras ofertas. Miró Aguiar 71 (361 moderno) A-8577.

VENDO TERRENO EN MARIANAO 6.800 varas; propias para industria; tiene frente ferrocarril y pozo, a 30 centavos vara. Aproveche ganga. Rafael Prado FO7801

ALTURAS DEL RIO ALMENDAres. El mejor solar situado frente Avenida América, único por fabricar, mide 17.70x50, $8.50 vara, tengo en este magnífico Reparto varios más. Marrero. M-7774.

VIBORA-MENDOZA. FRENTE JUAN Bruno Zayas entre Lacret y Luis Estévez; sombra, calle asfaltada, dos solares, cada uno 11.79x47.17, $3 vara. Marrero. Aguiar 117. Tel. M-7774.

«LA MESETA DE COLUMBIA». Frente Calzada Columbia y Avenida Truffín, dos cuadras Colegio Belén, las mejores residencias alrededor. Esquina 24x22, parcelas 12x23.85, de 28x47 de 14x47, de 12x40 y 24x40, desde $3.50 vara; con facilidades de pago. Marrero. Aguiar No. 117. Teléfono M-7774.

EN LO MEJOR DEL REPARTO LA Sierra, vendo 2 solares 12x47.17, brisa, tranvías y ómnibus por el frente. Precio de oportunidad. Informes: R. Rodríguez. Teléfono M-6543.

URGE VENDER PARCELITA DE 12 por 23 en Ampliación Almendares. Terreno plano y próximo a guaguas y tranvías. Precio: $650.00. Informa: R. Rodríguez. Teléfono M-6543.

ALTURAS COLUMBIA. FRENTE A chalets Barraqué. Próximo Colegio Belén. Media cuadra tranvías, una de Calzada. Parcela 10x21.63, $550.00. Esquina 14x21.63, $2.50 vara. Otro lote 14.11x43.63. $2 vara. Rodeado de magníficas casas. Marrero. M-7774. Aguiar, 117.

SANTOS SUAREZ. CALLE DOLOres entre Zapotes y San Bernardino, mide 20x13. $800. Otra parcela 10x13, $400.00. Esquina Luis Estévez y Centurión, una cuadra Calzada, mil varas, $2 vara. Marrero. Aguiar 117. Teléfono M-7774.

VENDO PARCELAS TERRENO DE $800.00 a $1.500, facilidades pago; junto a Calzada Columbia y Colegio Belén, inmejorable situación y precio. Propietario: Rodríguez. Teléf M-6886. Aguiar, 98.

SE VENDE UN SOLAR EN LA VIbora 537 varas, completamente cuadrado. Informan: F-5615; de esquina de sombra.

LAWTON: GANGA. SOLER CALLE 15 entre A y B (acera sombra) 11.79x58.96, a $1.25 vara. A una cuadra guaguas y tranvías. A. Solís Compostela No. 314. M-2751.

GANGA: PARCELITA DE 100 VAras en la Habana, Clavel entre Infanta y Pajarito, donde se fabrica sin portal, pasillos laterales, ni 15% de patio, todo edificable. ¡800. Dueño: F-4232. M-2567.

LA MEJO RESQUINA DE LAWTON, frente al tranvía y ómnibus; 16 y A, manzana que completa 17 y Pocito 25x22 varas a $2 vara. Parcela de 8x34 varas a $530, mitad contado. Dueño: F-4232. M-2567.

VEDADO, MIRAMAR, NICANOR DEL Campo y Almendares. Vendemos parcelas en los mejores puntos. Precios equitativos. Diego Pérez Obispo 65. M-6872.

REPARTO SAN MIGUEL VENDO parcela de 7x36 con casa sin terminar. Arellano entre Luz y C. En la misma informan.

ALMENDARES SOLARES

De todas las medidas y precios al alcance de todas las fortunas. Buenas calles y las mejores vías de comunicación: 12 por22; 22 por 21, esquina, 10 por 45; 32 por 45, esquina; 22x34 esquina. Fabrique su casa a gusto. Informes personalmente al comprador.

VICTORIANO ALVAREZ 14 esquina a D, Almendares FO-3786

FRENTE A BELEN

Solar esquina de sombra buena medida mejor, y precios, informan su dueño, M-3711.

PARCELA EN NICANOR DEL CAMpo, de 15 por 40 metros, acera sombra a dos cuadras Calzada Columbia y pegado a calle 6. Precio Unico: $3.20 vara. Miró, Aguiar 71. bajos, A-8577

ALTURAS DEL RIO ALMENDARES. Solar con 1.400 varas a 30 metros de la Avenida de la Paz, $4.00 vara. Unico precio. Urge su venta. Miró. Aguiar 71 (361 moderno) A-8577

MAGNIFICA PARCELA DE TERREno 24 por 59 varas, ampliación Almendares, Avenida 8 entre 13 y 14. Próxima a prolongarse, por bajar de Columbia al Campo de tiro. Lealtad 567. Telf A5-1632

VENTAS

49 SOLARES

GANGA: VIBORA. VENDO PARCElas una cuadra 10 de Octubre 11x36 varas a $650. 12x59 varas; $1.50 vara. I-3055. Ferretería.

VEDADO, PARTE ALTA

NEGOCIO DE OPORTUNIDAD

Vendo calle 29 entre C y D lote terreno de 20x50, 1.000 m. planos único por fabricar, rodeado suntuosas residencias frente bellos edificios, no da loma Presidio. Precio 8.50 m plata cubana, no corretages, soy su dueño. Informes director Mr. C. de Jongh. San Nicolás 1100 A-7405.

LA SIERRA, CALLE B Y 8 BRISA, parcela 10x23 y 11x23 $1.300 y $1.450 frente Omnibus. También calle Doce entre D y E brisa 10x46 y 20x46 a $3¼ facilidades. Dueño: Suárez, Calzada 359, Vedado.

$1.40 VARA FACILIDADES, 12x59 LInea Playa y Ave. 8 Ampliación Almendares. Otro de 9 1|2x47. Ave. 7 entre 1 y 2 brisa. Alturas Buenavista 3 cuadras Calzada Columbia. Dueño, Suárez, Calzada 359 F-4786.

«MILITARES». FIJENSE QUE OPORtunidad. Vendo solar frente Calzada de Columbia próximo Campamento, dos cuadras Consejo Corporativo. Mide 12 por 26.50 varas. Precio $750.00. Marrero, Aguar 117. M-7774.

PROXIMO COLEGIO BELEN. PUNto aristocrático, alto, se vive mejor que en el Vedado. Tengo solares de esquina, centro y parcelas, lo que pueda desear. Marrero. Telf. M-7774.

SOLAR. AVDA. STA. CATALINA $2.80 VARA

Junto al Cine «Méndez» el mejor punto de Santos Suárez; alto llano y firme, mide 28x52 varas. Florencio, U-6616. Salud 610.

SOLAR A PLAZOS. CALLE 23, VEdado; chico o grande, medida que quiera a $7.50 y $8.00. Propietario: Teléfono M-6886. Aguiar 98.

VENDO SOLAR: VEDADO, EN $1.600 libre de gravámenes, a 25 metros de la calle 17, aceras sombras. Excelente situación. Propietario: Teléfono M-6886. Aguiar 98.

MAYIA RODRIGUEZ, 22.73 POR Carmen, 30.63, $2.50; 15 entre A y B., Lawton, 2|4, 10x24, a $3.50 todo: Vedado varias parcelas. Miramar, 15 por 30. Otras casas y fincas. Hurtado. Teléfono U-1405.

A $175, $200 Y $300 VENDO SOlares en Sta. Amalia, miden las parcelas 6, 8 y 10 varas por 32 con alcantarillado: Estrada Mora. San Juan de Dios 161. Teléfono: A-6962.

AMPLIACION ALMENDARES A 0.90 VARA

Vendo solar de esquina Fraile con una superficie de 1.563 varas. Precio a $0.90 vara. Urge venta antes del día 15. Su dueño: Chacón 203, bajos. Sr. Barreiros.

VEDADO: SOMBRA Y LOMA, VENdo parcela de 20 por 50 de fondo a $8.00 metro, que es un regalo. Aproveche esta única oportunidad. Informa: G. del Monte. Habana No. 264. M-2474.

MIRAMAR 4.25 V. ENT. 5a. y 7a.

Magnífico solar completo contiguo al solar de esquina con Quinta Avenida. 23x53 vr. igual 1.251 varas, $4.25 vr. Olózaga 8 esq. 3a. Ave. Miramar. FO-3752.

VENDO 2 SOLARES, ESQUINAS 13x30 y 15x45 metros; 200 y 300 pesos, respevtivamente. Avenida «Nápoles Fajardo», al lado Sanatorio «La Esperanza». Urge venta. FO-1255.

50 FINCAS RUSTICAS

ENTRE CANO Y WAJAY

Para venta inmediata 15.000 metros, buen terreno, agua corriente, luz y mucha arboleda. Reparto Pastrana Cuatro Caminos del Chico.

29 CABALLERIAS FRENTE CARREtera Central, entre Colón y Arabos, sin piedras para ganado y frutos menores. Precio: $12,000, Telf. M-4806. Marcial. Marte y Belona.

RUSTICA

3.000 metros con arbolado, chalet moderno; agua; luz frente a carretera; a 12 kilómetros de la Habana; Su costo $10.000; se vende en $3.000.

RUSTICA ENTRE COJIMAR Y GUAnabacoa; vendo 1.1|4 caballería $3.500.

RUSTICA. 3.1|2 CABALLERIAS TIErra de la produce al año $1.000 a 14 kilómetros Habana, $6.000.

COJIMAR. VENDO 2 SOLARES, CERca de los baños en $600. También vendo 2 casas. Informan XO-1513 de 12 a 1 y de 6 a 8 p.m.

VENDO FINQUITA EN LA CARREra Central a 20 kilómetros de la Habana; tiene casa y agua corriente; informes: Reina 219 altos habitación 5, de 8 a 10 p.m.

VENDO 2 CABALLERIAS EN LOS repartos, tierra negra y colorada; frente carretera se venden juntas o separadas; es negocio de oportunidad 20 minutos Habana. Rafael Prado, FO-7801

CAIMITO DEL GUAYABAL. FRENTE carretera Instituto Cívico Militar, espléndida casa amueblada, agua, luz; teléfono; cocina eléctrica; carreteras interiores cinco casas más, animales; y frutales. Urge venta: G. del Monte No. 264 M-2474.

2 CABALLERIAS $3.200. VIA GUAnajay. Sin gravámenes. Terrenos cultivo; frutales; palmas; casa. Hermosa laguna fértil todo el año, pareciendo linda playa. Benítez. Malecón 601 esq. Escobar 12 a 4.

CATALINA DE GUINES. ¡GANGA! ¡Ganga! a 800 metros La Central. Rústica. Una y media caballería, tierra de primera, casa madera y tejas, pisos cemento frutales palmas; 2 pozos agua potable; vaquería y frutos menores. $2.650.00. Diego Pérez. Obispo 65 Depto. 2 M-6872.

CAIMITO DEL GUAYABAL. UNA caballería tierra superior calidad, frente carretera 2 casas madera y tejas; 300 frutales de distintas clases, 300 palmeras criollas; dos pozos inagotables; carretera interior $4.500.00. Diego Pérez Obispo 65 Depto. 2 M-6872

FINQUITA DE RECREO $1,800

En Vereda Nueva, a 40 minutos de la Habana, Sellada de frutales de todas clases, casa de vivienda acabada de construir 70 metros de frente a la Carretera, luz eléctrica, a 300 metros del pueblo. Aprovecho el regalo. Pedro de la Cuesta A-8697 y FO-2419.

DE OPORTUNIDAD. VENTAS: FINcas en Marianao, Carretera del Cano, de más de 200.000 metros, $20,000. Solares en Lawton, frente a la línea del tranvía: $400. Lotes en La Bien Aparecida. baratísimos. Venta de casas. Dinero en hipotecas. Operaciones rápidas. Mario Comellas, Reina 159. Teléfono M-3231

ARROYO ARENAS: JUNTO A LA Ermita, se venden finquitas de varios tamaños; todas frente a carretera, cómodas comunicaciones: precios bajos y facilidades pago. Vea planos. Guillermo del Monte Habana 264. Teléfono M-2474.

SE VENDE LA ACCION DE UNA finca con 17 vacas recentinas y aperos de labranza y una yunta de bueyes, por no poderla atender su dueño. Informes: Avenida 8 y calle 6. Telf. FO-3339

ARROYO ARENAS: JUNTO A LA Ermita, se venden finquitas de varios tamaños, todas frente a la carretera, cómodas comunicaciones: precios bajos y facilidades pago. Vea planos Guillermo del Monte, Habana 264. Teléfono M-2474.

VENTAS

50 FINCAS RUSTICAS

FINCA RUSTICA: 5 CABALLERIAS Santa Clara, tierra de primera, venta o alquiler. Carlos III, 718. Tiene casa rústica para vivienda. U-1769.

VENDO UNA FINCA INMEJORAble para sanatorio o recreo en Mantilla, frente al chalet del doctor Averoff, de una caballería y 116 cordeles. Lugar muy alto, con tierras laborables y pozo fértil de excelente agua potable. Informa su dueño, calle «L» 311. Telf. F-4549.

51 ESTABLECIMIENTOS

GRAN NEGOCIO. —VENA CAFE dulce y Fuente Soda; por tener dos en 10 de Octubre 468 esquina a Santa Emilia. Informarán en 10 de Octubre 312 fuente soda Mariano.

ESTABLECIMIENTOS. — GARANTIzado mejor sitio céntrico comercial Habana. Trato directo. De 8 a 10 a. m. y 2 a 4 p.m. Zapotes 325 Esquina a San Julio.

GRAN GANGA. SE VENDE UN CAfé-cantina próximo a la Víbora en $400; hace 20 pesos y no paga alquiler; otro en Belascoaín en $1.700. Informes: M. Lodos, Manrique y Reina. Café; de 2 a 5 p.m.

VENDO CAFES; BARRAS; LECHErías; vidrieras tabacos; bodegas; panaderías; tiendas víveres finos; tiendas mixtas;; tiendas ropas; boticas; Garages;; cines; fondas; peleterías; hoteles; casas de huéspedes; carnicerías; casas de empeño y mueblerías; fuentes de soda; fábricas conservas; cabarets; barberías; tintorerías; vidrieras; lulcerías; negocio desde $250 a $30.000. Arriendo hotel; fábricas embutidos; cafés; facilito dinero para negocios. Recibo créditos en pago. Doy vuelto. Prado y Dragones. Café. Teléfono M-4739. Yáñez.

BODEGA Y CASA CON $1.600

Y facilidades de pago. Tiene más en mercancías y garantizo promedio venta $50. Se admiten valores o crédito hipotecario. Informes: Eladio, Belascoaín y Desagüe, vidriera Tabacos De 1 a 6.

VENDO TRES MODERNOS HOTEles próximos al Parque Central, todos con baños privados. También hermosa casa de huéspedes con 30 habitaciones con baños privados en la calle de Galiano, y varias más en calles céntricas. Para más informes señor Guerra, café «El Popular», Aguila y Dragones.

HOSPEDAJE. POR TENER QUE EMbarcar, arriendo hospedaje; con garantía de $500 en efectivo. Informan Manrique No. 858 (altos) entre Condesa y Peñalver de 12 a 3 solamente.

SE VENDE CAFE LECHERIA EN la cuadra de más tránsito de la Habana. Informa A. Blanco bodega «La Paloma» Plaza Polvorín.

UN NEGOCIO QUE PRODUCE $1.50 diario lo doy casi regalado por no poderlo atender; lo doy en $40.00. Informes Amistad 218 entre San Miguel y Neptuno. De 1 a 3.

VENDO, HOTEL: $5,600

40 habitaciones con baño. Vendo gran barra cantina en $5.000 con 3|4 de contado. Vendo una bodega pegada a Galiano $1.800 y una casa de inquilinato en $850. Informes Galiano 509. García.

ALQUILO VIDRIERA PARA TABAcos y cigarros, quincalla p otra cosa; alquiler barato en Galiano y Trocadero. Bar Carmelo.

XENDO EN $800 CAFE CON FONDA todo moderno, un Café-Lechería con $400 contado; una vidriera de Tabacos con $500. Informes: Teniente Rey y Vilegas vidriera café Alfredo.

POR ENFERMEDAD SE VENDE una vidriera de tabacos y cigarros y billetes con taller. Aguila 312, entre Neptuno y Concordia.

SE VENDE POR NO PODERLA atender, la acción de una casa de inquilinato. Cinco años de contrato; deja setenta pesos mensuales; no pierda este negocio, para un matrimonio. Informes: Tulipán 215 pregunte por Ayala.

VENDO MODERNA BARRA-CAFE BIllares; venta gasolina; situada centro pueblo; inmediato Habana; carretera Central; paradero líneas guaguas, rica zona agrícola industrial. Informa Cano. Obrapía 360.

VENDO NEGOCIO QUE DEJA $400 al mes o lo cambio por una casa, doy vuelto efectivo. Solicito socio para gran bodega y vendo vidriera $900 que vale $2.000; no corredores: Arroyo, Belascoaín y Zanja «El Sol» café.

SE VENDE LECHERIA MUY BARAta, tiene contrato, no paga alquiler, tiene buena venta. Informan en Angeles No. 802. Café. Preguntar por Mariano, de 8 a 11 a. m.

SE VENDE ESTABLECIMIENTO DE tabacos y cigarros con quincalla, anaqueles, vidrieras y armatostes en perfectas condiciones, situado en Zanja 157, entre Manrique y San Nicolás. Informan en la misma.

BODEGA SOLA EN ESQUINA VENdo, $650; alquiler $20, con vivienda casa familia. Informes« Pou. Concha y Luyanó. Café La Asunción.

VENDO MI BODEGA $2.200

Tiene $2.000 mercancía, soy dueño de la finca contrato el que quiera alquiler 18. Doy facilidades de pago si es persona seria. Informes San José y Belascoaín. Café. Alvarez.

TENGO LOS MEJORES

Establecimientos en venta de la Habana, en todos los giros y buen precio. Tratar con personas serias. Un café cantina restaurant, mejor de la Habana muy barato. café de Monte y Zulueta. Internacional. Sr. Pérez de 1 a 5.

VENDO PELUQUERIA «ZOILA» CON acreditada clientela San José esquina Aguila, próxima Capitolio y Ten Cents; aparatos modernos, temporada de invierno turistas, imposible atender la dueño; ofrezca obtendrá verdadera ganga.

EN DIEZ DE OCTUBRE, DENTRO de los establecimientos, en $5.500 vendo una casa de 200 metros; entre San Nicolás y Pamplona. X-2571. El propietario.

VENDEMOS POSADA EN EL MEjor punto de la Habana, 22 habitaciones; paga poco alquiler, se vende barata. Informan: «Bar París» San Miguel No. 7. Telf. M-4756. Elías.

INDEPENDICESE: $425 PESOS, CAfé cantina, contrato 4 años, todo a corriente, un peso por todo gasto al día; tengo dos. Informes: Corrales 58 Café.

SE VENDE UN PUESTO DE GASOlina en Belascoaín 563, esq. Pocito. Informan en la misma. Se dan facilidades de pago.

POR RAPIDO EMBARQUE VENDO Quincalla, perfumería y depósito cigarros y tabacos billetes; boletos; en el mejor punto de la Habana a primera oferta, $370; si no hay quien dé más. Angeles 765.

SE VENDE UN ASERRARERO EN la provincia de Camagüey. Informa R. Fina, Carmen y Lealtad, Habana. Telf. A5-0362.

CINE, SE VENDE

Por no poder atender al mismo vendo Cine en la Habana, funcionando. Aparatos modernos y flamantes, butacas nuevas de caoba, moderna ventilación y magnífica barriada, con 7 años de contrato del edificio. Al contado o en cómodos plazos. Hágase de un negocio productivo en la capital invirtiendo poco dinero. Ver o escribir al señor Gustavo Gómez. Calle Desagüe No. 210, Habana.

REGALO PELUQUERIA «ZOILA» $200, aparatos valen más, San José esquina Aguila cerca Capitolio clientela cinco años, buen negocio turistas temporada invierno, apresúrese antes arrepienta dueño.

NEGOCIO ECONOMICO PROPIO PERsonas poco capital. Tienda criolla se vende por no poder atenderla. Trato directamente con su dueño la misma. Villegas 119 El Ronal.

M.E.C.D. 2016

VENTAS

52 ESTABLECIMIENTOS

EN EL MEJOR PUNTO DE LA HABANA

Fonda equipo completo, refrigerador, mucho movimiento, no soy del giro soy el dueño pero no la trabajo por eso la doy barata y poco alquiler. $900. Informan Monte y Zulueta, café Internacional de 10 a 12. Sr. Pérez.

VENDO EN $200.00 PUESTO DE tabacos, vigarros y quincalla con buenas vidrieras y armatostes y salón de limpiabotas. Informan en O-Reilly No. 353 moderno, casi esq. a Habana.

VENDE UNA BUENA FARMACIA EN buen pueblo próximo a la Habana por no poderla atender, sin deudas y bien surtida. Informes Heredia 209 entre Milagros y Libertad, Víbora.

GRAN CARNICERIA $2700

Lo mejor de la Habana. Vendiendo de 170 a 180 kilos diarios sin competencia, largo contrato poco alquiler. Informes San José y Belascoaín café. Alvarez.

ESTO SI EN $700, GRAN KIOSCO EN la Habana, sin competencia. Garantizo que vende $16 diario. Alquiler $10. Contrato. Lo vendo. Informan de 12:30 a 2 y de 4:30 a 6. Vidriera Café Candamo. Calzada del Luyanó No. 211.

SE VENDE UNA LECHERIA EN LO mejor de la Habana, no paga alquiler, su dueño está enfermo; informa: Iglesias, Monte 12, antiguo.

SE VENDE CASA HUESPEDES DE comida, de 11 habitaciones alquiladas, amuebladas todo gusto, lugar céntrico. Informan: A-6388.

SOLARES REPARTO «MIRAMAR». Vendo uno o más solares situados a la brisa, calle Dos entre Primera y Tercera Avenidas; 20 metros de frente por 45 de fondo. Precio $2.50 vara y reconocer censo. Trato directo señor Colmenares. Oficios No. 18.

52 BOVEDAS Y PANTEONES

BOVEDA OSARIO, LA CEDO A PRIMERA oferta; urge venta: Ramón Grillo, Portales del Necrocomio de 8 a 11 y de 2 a 6 p.m. 23 No. 1.160, Vedado. Teléfono F-6010.

VENDO BOVEDA CON OSARIO CRUCIFIJO mármol prim era; sin estrenar; zona monumentos lado panteón Bomberos. Informa dueño Santos Suárez 315, bajos.

CAPILLA EN EL CEMENTERIO. — Vendo frente al panteón de los Bomberos es de cantería tiene 3 bóvedas y terreno para siete más, la doy barata por embarcarme. Teléfono M-6513 Doctor Mendoza.

SE TRASPASA UN PANTEON CON 3 bóvedas, está situado en la calle del monumento de Cortina y orilla de calle con mármol de Carrara legítimo, de 3 pulgadas; costó $3.100 con terreno se traspasa en proporción. Informes Corrales 673 de 12 a 2.

53 AUTOMOVILES - ACCESORIOS

SE VENDE UNA GUAGUA 20 PASAJEROS abierta; Chevrolet 27 marcas o se cambia. Víctor Puyada, Zayas 2, San Antonio de los Baños.

STUDEBAKER COMANDANTE DEL 31, Dodge Victoria; ambos de cuatro puertas, garantía mecánica; grandes facilidades de pago; poca entrada y otros más. Latour Zanja y Lucena.

GANGA. SE VENDE UN CHEVROLET 34, dos puertas, nuevecito verlo en Belascoaín 963 esquina Escobar. Teléfono M-6305, Carmelo.

OPORTUNIDAD. SE VENDE DODGE de Luxe cerado de 1935 4 puertas con maleta, 6 ruedas con sus gomas en perfectas condiciones mecánicas y pintura. Para verlo Casa Manolo taller de Acumuladores. Belascoaín 11

CAMION FORD 1934 DE CUATRO CILINDROS; carrocería cerrada de una tonelada; para lechería, víveres etc. Garantizado. Alvarez, 25 Nro. 7, casi esquina a Marina; costado Edificio Carreño.

FORD DEL 35 DE DOS PUERTAS; gomas nuevas; flamantes 17 y A, Vedado, Garage. F-6055

SE VENDE FORD 35 DE 4 PUERTAS de lujo con baúl; está nuevo; para verlo Calzada No. 57 entre M. y N. garage Vedado.

VENDO POCTIAC 34 LO REGALO con 5 gomas nuevas de 4 puertas, 6 ruedas en $300.00. por embarcar; Calzada No. 57 entre M. y N. garage Vedado.

APROVECHE CHEVROLET 1936 CUATRO puertas; color beige moderno; cuero; baúl; precio sumamente bajo. En muy buen estado. J. Ulloa y Cía. Prado y Cárcel.

FORD 1929 SEDAN CUATRO PUERTAS seis ventanas; con buenas gomas y pinturas; precio de ganga $175. Véalo en la casa de los carros usados baratos. J. Ulloa y Cía. Prado y Cárcel.

BUICK 1936 CUATRO PUERTAS modelo chico económico, vestidura cuero; radio; bueno de pintura y mecánica etc. Precio muy bajo. Damos plazos cómodos. J. Ulloa y Cía. Prado y Cárcel.

AUTOMOVIL FORD DEL 36 DE DOS puertas se vende barato, está casi nuevo; verlo Primera esquina a Diez, «Villa Orosia» Reparto La Sierra.. También se vende el chalet. Informan en el mismo. Telf. FO-1259.

650. VENDO DODGE AZUL CHICO. 4 puertas 37 particular cinco gomas, cinco cámaras, bujías y acumulador nuevos 425 mano. 225 plazos. Gutiérrez M-5159.

FAMILIA POR AUSENTARSE VENDE Buick 1935 al 1936 está nuevo completamente muy barato. No corredores. Línea 761 esquina a Dos. Vedado.

ECONOMICE DINERO COMPRANDO accesorios de uso con tan buen o mejor resultado que los nuevos y a precios irrisorios. Practique el ahorro. «El Relámpago», Concha 969.

CAMIONCITO FORD DEL 29, CArrocería de reparto, propio para panadería, tintorería, etc. También tenemos de otras marcas y otros años, $100.00. «El Relámpago». Concha 969.

ASOMBROSA LIQUIDACION DE CARROS USADOS

1938 Chevrolet Sedan 4 puertas,
1937 Buick Sedan 4 puertas,
1937 Pontiac Sedan 4 puertas
1936 Buick Sedan 4 puertas.
1936 Ford Sedan 4 puertas.
1936 Graham Sedan 4 puertas.
1936 Chevrolet Sedan 2 y 4 puertas.
1935 Ford Sedan 2 y 4 puertas.
1935 Studebaker Sedan 4 puertas.
1935 Buick Sedan 4 puertas.
1935 Pontiac Sedan 2 y 4 puertas.
1934 Pontiac Sedan 4 puertas.

Y de otras marcas y años, que liquidamos a la primera oferta razonable. Agencia «PONTIAC» Marina 67 esq. a Vapor, (FRENTE AL TORREON)

GOMAS DE USO DE TODAS LAS medidas a precios «Relámpago». Equipe su automóvil con buenas gomas por poco dinero comprándolas en «El Relámpago». Concha 969.

MOTOCICLETA INDIAN, GOMAS nuevas, perfectas condiciones mecánicas y de conservación, magnífico aspecto. $75.00. Es ganga verdad para mantener supremacía de «El Relámpago». Concha 969.

VENDO FORD 1936, COMPLETO Y perfecto. $425. Rodríguez. I-4285.

VENTAS

53 AUTOMOVILES - ACCESORIOS

CAMIONES CHEVROLET, FORD, GMC y otras marcas con carrocerías y en chasis, con gomas nuevas, reconstruído. Son gangas. Facilidades de pago. «El Relámpago». Concha 969.

NO SOLAMENTE SE GANA DINEro adquiriéndolo, también se gana no gastándolo. Si usted compra en «El Relámpago pagará menos y habrá ganado dinero. Concha 969.

VENDO STUREBAKER 35, SEIS cilindros completamente nuevo; con radio; al contado o a plazos; sin interés en el dinero. Véalo hasta la 1 p.m. Virtudes entre Prado y Consulado. Garage.

GANGAS. AUTOMOVILES CHEVROlet del 36; 4 puertas Luxe; Ford 30 y 29 cerrados; un Wippet etc. Teniente Rey y San Ignacio. Garage. Teléfono XO-1631 Raúl.

CHEVROLET MASTER DE LUXE, 2 puertas, gomas y demás completamente nuevo. Regalo por no necesitarlo. Verlo Garage Hispano, 10 de Octubre y Acosta, Víbora. Pintado color verde.

¿EL ARREGLO DE SU AUTOMOVIL le resulta caro? ¡No! Anímese, «El Relámpago» le vende las piezas que usted pueda necesitar baratísimas. Economice dinero. Concha 969.

SE VENDE UNA CUÑA CONVERTIble, Cadillac, solamente ha corrido 12 mil kilómetros; se puede ver en Marina 36, Garage Moderno. F-5615.

GANGA: FORD 1938, CUATRO PUERtas, radio, baúl, seguro contra todo riesgo. Facilidades pago. Como nuevo. ¡Sólo 11.000 kilómetros! Estación servicio: Zapata entre A y Paseo, Vedado. Teléfono F-2706.

SE VENDE UN CHEVROLET DEL 37 o se cambia por uno del 32 o 33 de 4 puertas. Informan Calle 23 núm. 1207 entre 12 y 14. Cándido.

AGENCIA DE AUTOMOVILES DEL VEDADO S.A.

23 Y J. VEDADO

Grandes rebajas de carros de uso RECONSTRUIDOS de todos los años y con facilidades de pago.

Un Lincoln Zephyr muy bueno de todo.
Una diligencia del 38 con 5.000 Kms.
Dos Ford de lujo 5 ptas. 1938 con dos meses de uso, muy baratos.
Un camión con carrocería, de 3 Tdas.
Un Ford de 60 HP. de 4 puertas de lujo.
Un Ford del 36 de 4 puertas, muy bueno.
Un Ford de 4 puertas del 35 de lujo.
Un Ford de 2 puertas del 36.
Un Ford 85 HP. del 37 magnífico
Un Ford de 2 ptas del 35 muy en ganga.

Y otros, todos RECONSTRUIDOS y con poca entrada, los LIQUIDAMOS.

CINCO CHASSIS FORD y Chevrolet ACONDICIONADOS para prestar gran servicio en carga.

LOS MEJORES AUTOMOVILES RECONSTRUIDOS DE CUBA EN

ACENCIA DE AUTOMOVILES DEL VEDADO S.A.

23 Y J. VEDADO

CAMION DODGE BROTHERS DE 3|4 tonelada, carrocería abierta con costanera de madera en perfecto estado mecánico, se vende barato. F-5817.

GRAN OPORTUNIDAD VENDO MUY barato automóvil Dodge del año 1934; 4 puertas, 6 ruedas niqueladas, al cash. Verlo Aguila esq. Trocadero.

CHEVROLET 1934, DE LUXE, SEdan, 4 puertas con radio; buenas condiciones. Precio $365. Informan: Garage «San Isidro. San Isidro, 219.

FORD 1937, Motor 60 H. P. CUATRO puertas, vestidura piel, completamente nuevo, admito carro de uso y facilidades de pago. Es ganga. Cienfuegos 65, entre Corales y Apodaca; de 1 a 3 p. m.

AUTOMOVIL DODGE 1938, 4 PUERtas, vestidura cuero, 4 mil kilómetros caminados y sin un arañazo se cede el contrato o se cambia por un solar pequeño en Santos Suárez o Mendoza. Hay entregados $1.160.00 faltan por pagar $345. Informan San Joaquín 381 entre Monte y Omoa.

APROVEVHE ESTA GANGA· EN $300.00 vendo un Chrysler de seis cilindros 1933 con pintura, vestidura y gomas nuevas, todo de fábrica· Puede verse en Juan Delgado No. 214 entre Libertad y Milagros. Santos Suárez.

SE VENDEN 2 DODGES DEL 37 Y 38, un Pontiac del 35 y 2 V-8 del 36 y 34. Todos muy baratos. Informan Chávez No. 25 Garage.

POR AUSENTARME DE CUBA VENdo Chevrolet de 1938, sedan de lujo, tipo sport con baúl. 10.000 kilómetros recorridos. Magalhaes, apartado 2289.

BUICK SEDAN CUATRO PUERTAS. 1937: modelo «41». Traspaso contrato. Debe 10 meses de $38.00 Acepto otro carro. Alvarez, 25 Nro. 7 casi esquina a Marina, costado edificio Carreño.

PISA Y CORRE FORD, MODELO 1936, muy buenas condiciones de pintura; gomas; vestidura ; etc. Motor garantizado. Alvarez, 25 Nro. 7 casi esquina a Marina, costado Edificio Carreño.

Ford y Chevrolet

Sedanes de dos y cuatro puertas, 1934, 1935, 1936 y 1937, de todos precios· Amplias facilidades. Alvarez, 25 Nro. 7, casi esquina a Marina, costado Edificio Carreño.

AUTOS Y CAMIONES DE USO. VERdaderas ocasiones en precios. Grandes facilidades de pago. Autos Latour Zanja y Lucena.

FORD DE 1931 DE CUATRO PUERtas, vestidura y pintura como nuevo con poca entrada y resto a un año. Agencia Ford de Marianao.

$100-00 I E GANAN $10 MENSUALES amplia garantía en su poder. Le informarán: Telf: U-2507

33 MARCAS DE AUTOMOVILES ENcuentran sus repuestos de uso del año 1914 al 1937 en Autos Latour. Zanja y Lucena.

SE VENDE WHIPPE DEL 29, 4 PUERtas, pintura, gomas y madera nuevas. 40 kilómetros por galón. Garage Campa, Calzada del Cerro No. 2.255 esq. a Carretera Rancho Boyeros.

FORD DE 1929, ACABADO DE REparar, pintura, vestidura y goman, en perfecto estado. Lo vendemos barato y buenas facilidades. Agencia Ford de Marianao.

CUPE FORD DE 1931 CON POCO uso. bueno de gomas y de mecánica, ha sido muy cuidado, con poco dinero de entrada y muchas facilidades Carvajal S. A. FO-9220 y FO-9240.

VENTAS

53 AUTOMOVILES - ACCESORIOS

CHEVROLET 32 CUATRO PUERTAS $255; Chevrolet 34 $385; otros 2 puertas $280; camión Dodge $150; Osldmobile abierto $75; Motocicleta $145; Studebaker $450; hago cambios Reina 158 M-4366 Braña.

FORD DE 1936 DE CUATRO PUERtas de lujo con baúl y radio con gomas blancas nuevas ha recorrido 19.000 kilómetros solamente, prácticamente nuevo. se admite carro en cambio y grandes facilidades, Carvajal S. A. FO-9220 y FO-9240.

FORD NUEVO DE CUATRO PUERtas de lujo de 1938, usado sólo en demostraciones, 1.000 kilómetros caminados, lo vendemos con $200.00 de rebaja. Agencia Ford de Marianao.

CHEVROLET DE 1932 CUATRO puertas con 6 ruedas. acabado de pintar, gomas casi nuevas reparado de mecánica, muy bueno de todo. Se da con poca entrada y muchas facilidades, Carvajal, Agencia Ford de Marianao. FO-9220 y FO-9240.

CAMION INTERNACIONAL PREcio atractivo. Carrocería cerrada. Casi nuevo, tipo 1938. Mecanismo perfecto. Telf. FO-2265. De 8 a 12 a· m· y de 1.30 a 5·30 p· m·

SE VENDE UN GRAHAM PAIGE EN buen estado. Salud No. 462. Fábrica de Helados.

VENDO NASH, 7 PASAJEROS, EN perfecto estado de todo. Precio atractivo, verlo garage 17 y A., Vedado.

¡GANGA! $75.00 VENDO AUTOMOvil cerrado; dos puertas. Hace 40 km. por galón. Aguila No. 133 entre San José y Barcelona.

VENDO PRECIO SITUACION FLAmante automóvil Chrysler cinco pasajeros Sedan o lo entrego a cuenta un solar pequeño repartos Almendares, Sierra etc. Escriba a Zoilo González. Compromiso 309 al fondo, Luyanó.

CHEVROLET DEL 30 DE 4 PUERtas. 4 gomas nuevas, chapa particular, muy barato. Garage Oquendo No. 816 esq. a Peñalver Telf. U-6962.

FAMILIA POR EMBARCAR VENDE su Buick 1936, cuatro puertas y baúl solo caminó 20.000 kilómetros; está nuevo enteramente; último precio: $500; un regalo. Línea 761, esquina a Dos, Vedado.

VENDO $750. DODGE AZUL, CUAtro puertas, 37. Particular, flamante; cinco gomas con cámaras, bujías y acumulador nuevos. Dejo algo a plazos. Gutiérrez. M-5159.

SE VENDE MUY BARATO UN FORD rel 37-38 con gomas blancas tiene radio; está nuevo. Informan en Reforma y Herrera Telf| X-1375

54 MAQUINARIAS

VENDO MOTORES MARINOS 8, 50, 70, 100 caballos motores estacionarios 5, 6, 8, 50 caballos de gasolina y petróleo. Almagro Empedrado 205. Habana.

SE VENDEN TRACTORES CARTERpillar Tipo 60; máquinas de vapor de 100 cs. Tanque 24.000 glnes. capacidad, cargador de arena; cilindros de gasolina; concreteras de 27 pies; trinche de vapor; grúas para levantar pesos; motores de gasolina; industriales, molinos para piedra etc. Informan Municipio y Justicia.

¡CARPINTEROS! APROVECHEN ganga: Una espeigadora achaflanado ra Power», No. 5, para espigar hasta 5 pulgadas de espesor y 6 de largo, montada en cajas de bolas. Una cepilladora «Danckaer», belga, de tipo moderno, de una sola cara, de 16x8 pulgadas, montada en cajas de bolas. Máquinas de paquete a precio de segunda mano. Ingeniería Industrial. Manzana de Gómez No. 463. Teléfono A-8449.

CONCRETERAS DE SEGUNDA MAno, en perfecto estado de funcionamiento, de 7 y 11 pies cúbicos de capaciddad, a precios de situación. Ingeniería Industrial. Manzana de Gómez No. 463. Teléfono A-8449.

SE VENDE TRAMPA DE VAPOR. INforma Lamparilla 66 entre Mercaderes y San Ignacio.

MOTOR VERTICAL, MARCA NOVO, 5 caballos, muy barato, buenas condiciones. Carlos III, 718. Trabaja con gasolina. Teléfono U-1709.

VENDO MOTORES DE GASOLINA Y petróleo, marinos, 10, 50, 70, 100 caballos, estacionarios, 5, 6, 8 y 50 caballos. Nuevos de todos tamaños. Almagro Empedrado 7, Habana.

VENDO PESAS, BASCULAS PARA todos los usos, transbordadores para caña pesando neto arriba. Hago cambios y compro raíles, hierro, maquinaria. Emiliano Amengual. Apartado 1705. Teléfono M-6961.

LINOTIPO MODELO 8 EQUIPADO hasta con plomo, se vende, Amargura 262. Antonio Mesa.

LICOREROS. EMBOTELLADORES. Lavadores. Véndese o cámbiase por otra mercancía, máquina lavadora esterilizadora de botellas y frascos marca «Kiefer», rotativa, motor 1|4 H. P. con 72 atomizadores bronce, capacidad 1.500 frascos hora con un solo hombre. Compostela 360 entre Obrapía y Lamparilla. Telf. A-7743.

SE VENDE UN MOTOR DE PEtróleo marca Avance, en perfecto estado de funcionamiento, de bajas revoluciones y de sesenta caballos de fuerza, propio para industria. Puede verse en Baratillo 2 todos los días, de nueve a cuatro de la tarde. Teléfono A-7645.

VENDO CALDERAS VERTICALES: 3, 5, 12 H.P., y otros tamaños. Tostador de café. Autoclaves Laboratorio, Bomba duple 5x4 tubería. Rodríguez. Santa Catalina, 459, Cerro. I-6993.

VENDO TRES CENTRIFUGAS 18 por 30, motor Diesel 120 HP., winches eléctricos de vapor y de mano, comprensor de aire de 3x4 y 6x6 Curtis, Correas, poleas y diferenciales 2, 4, 6 y 10 toneladas, motor eléctrico 5, 10, 15, 25 y 150 HP. tijera y punzón de herrería, planta pasteurizar Burrell, camión White volteo, planta de éter, pailas, tachos de cobre, bombos de confituras, pasadores y repasadores de guayaba, Manila No. 314. Hilario García, I-5619.

VENDO PLANTAS DE HIELO YORK 1, 2, 3, 4 y 10 toneladas, molinos para almendra, cacao, maíz y sal Nordy 6 mazas 24 por 9. Bombas Triplex pozo profundo 450 galones por minuto, donques duplex 1, 2, 3, 4, 6 y 12 pulgadas, bombas de vacío, máquinas de vapor 10, 15 y 100 HP. Cepillo cuatro caras Fay, escoplo, barrena y cadena, guillotina para papel turbina 2 3, 4, 5 y 6 pulgadas. Manila No. 314, Hilario García, I-5619.

BOMBAS NEPTUNO: LO INSUPERAble en bombas; nada igual; nada mejor. Bombas y motores. La Casa de los Motores. Egido 585. Telf M-5244.

55 CAJAS CONTADORAS

SE VENDE CAJA CONTADORA «NAtional» caoba casi nueva 942. 4 gavetas. Monte 611

56 MUEBLES Y PRENDAS

FAMILIA PARTICULAR VENDE lujoso comedor estilo Bargueño; regio cuarto: último estilo 125 pesos. Recibidor finísimo; Lámpara madera, 25 pesos. Living roon; nevera. todo completamente nuevo. Salud 262 entre Escobar y Lealtad.

POR EMBARCAR VENDO LUJOSO cuarto. 3 cuerpos, último modelo; butacón tiradores finísimos; regio comedor renacimiento; todo flamante precio de oportunidad. Pocito 124, Marqués González y Santiago

CUARTO MODERNO $25.00; OTRO 3 cuerpos con chifforrober: $55.00; otro 3 cuerpos caoba $60.00; comedor y sala; escaparate lunas: $10400; cama $4; otras piezas sueltas baratas. Maloja 161. San Nicolás y Manrique.

VENTAS

56 MUEBLES Y PRENDAS

SE VENDE UN JUEGO DE COMEdor estilo renacimiento Español de 12 piezas con cuero repujado y completamente nuevo; 1 cómoda elegantísima con su espejo dorado y una columna de mármol con su ánfora de Sevre. Informes FO-7859

SE VENDE A PARTICULARES JUEgo cuarto rosa 2 camitas, 2 camas sueltas, 1 escaparate, 2 sillones portal, 1 butacón de portal, 1 columpio grande, 1 piano marca Tonk, 1 nevera, 1 tanque cemento. Emilio, Avenida 11 y calle 11, Ampliación Almendares. M. Pereira. Telf. FO-2982.

MAQUINA SINGER DE OVILLO CENtral completamente nueva $28; otra en $25 una nevera de porcelana y cantoneras tres puertas $25. Prado 115 bajos entre Refugio y Genios.

JUEGO CUARTO MODERNO, $18.00. Lunas y bastidor nuevos; el de tres cuerpos menos de $32.00. Radio mueble $10.00 por pronto embarque. Sitios No. 74, entre San Nicolás y Rayo.

VENDO PRECIOSO Y MODERNISImo juego cuarto 3 cuerpos. Living room tapizado en damasco. Comedor, estilo Adams. Virtudes Nro. 618 altos, entre Gervasio y Escobar.

FAMILIA PARTICULAR POR EMbarcar vende regio cuarto moderno 3 cuerpos; chifforrober $65; oto, $38; sala; comedor; renacimiento Singer ovillo; Remington portátil, (ganga) Escobar 63 San Lázaro y Lagunas.

VENDO CON URGENCIA R.[illegible]O juego cuarto caoba 3 cuerpos; chifforrober; gavetas al centro; finos tiradores; lunas grandes; otro mediano; chifforr ober; cama personal. Escobar 256 entre Neptuno y Concordia.

VENDO PRECIOSO JUEGO DORMItorio; arte moderno; caoba 3 cuerpos, último estilo; se da barato; Living room todo tapizado; comedor renacimiento; sala dorado; recibidor arte moderno: $20; lámpara; Prado 111 altos, Genios y Refugio.

FAMILIA VENDE REGIO COMEDOR Renacimiento $65; lujoso juego cuarto tres cuerpos, último modelo; butacón tiradores carey $135; sala finísimo $35; Radio moderno baratísimo. Concordia 467, Belascoaín y Gervasio.

SE VENDE JUEGO SALA 9 PIEzas moderno; por tener que embarcar; lo doy barato. Goicuría Nro. 240 apartamento 3 entre Libertad y Milagros Santos Suárez, Habana.

SE VENDE MUY BARATO UN REfrigerador «Frigidaire» de 5 pies, todo de porcelana precio; funcionamiento perfecta y garantizado; adaptación para agua. Sr. Falcón, Galiano No. 88, Telf. A-9930.

COMEDOR «RENACIMIENTO ESPAñol», caoba, doce piezas y juego sala «Francés» de maderas africanas. con sofá-ambigú espejo y vitrina; magníficamente tapizado. «La Regencia« Suárez 18 y 20.

COMEDOR INGLES DE CAOBA, CON doce piezas, magnífico mueble y otro comedor, patas garras león; sillería adornada en bronce y vitrina con cristales colores. «La Regencia» Suárez 18 y 20.

ANFORA SEVRES 1806, NAPOLEOnica, dos metros de alto con base de ónix; Artístico trío (dos ánforas y un reloj) de ónix y bronce esmaltado, «Unico en su clase». «La Regencia» Suárez 18 y 20.

VENDO MAGNIFICO JUEGO CUARto moderno, $25, Otro 3 cuerpos, $45 y $65. Juego comedor $25. Sala, radio $15. Lámparas. Calzada Jesús del Monte 29, altos, una cuadra Esquina de Tejas.

CUARTO MODERNO $25.00; OTRO 3 cuerpos con chifforrober $55.00; otro 3 cuerpos caoba $60.00; comedor y sala escaparate lunas $10.00; cama $4; otras piezas sueltas baratas. Maloja 161. San Nicolás y Manrique.

A-6827: DINERO

PIGNORAMOS Y COMPRAMOS

Muebles, joyas, ropas y todo objeto que represente valor. Visite «La Competidora», Gloria 68, esquina a Indio. Telf. A-6827. G. Arango Compañía.

VENDO EN CASA PARTICULAR, juego cuarto 3 cuerpos, último tipo costó $280, por $175; no está usado. Librero Renacimiento y otros muebles. Urge venta. Cerrada del Paseo, número 13.

LUJOSO JUEGO CUARTO «ARTE Moderno», de caoba, enchapado en Raíz de Tuya, con butacón y coqueta gigante. No tiene puertas de visagras, son de cortinas corrediza, algo original. «La Regencia». Suárez 18 y 20.

MUEBLES A PLAZOS

VEA NUESTRO GRAN SURTIDO EN MUEBLES DE TODAS CLASES

Precios baratísimos

«LA PERLA»

Animas 404, casi esquina a Galiano

Teléfono: A-8222

MAS GANGA

VEA PRECIOS

Comedor Renacimiento finísimo 12 piezas, cueros legítimos de $190	$ 125
Comedor con Bargueño, muy tallado de $150 a	$ 79
Comedor Arte Nuevo, con butacas de $175	$ 75
Recibidor Inglés con cojines, de $120	$ 59
Recibidor Rejilla Inglés	$ 45
Recibidor Renacimiento Grande	$ 55
Living-room todo tapizado en Damasco de $200 en	$ 90
Nevera porcelana 3 puertas	$ 22
Chase longe piel	$ 15
Sillas extensión para lectura y enfermos de $25	$ 9
Escritorio caoba biselado con su silla giratoria . .	$ 24
Lámpara madera tallada desde	$ 8
Gabinete cocina o pantry	$ 9

EL RAS...!

Zanja 272 esquina Lealtad.

Teléfono U-1800

VENDO MAQUINA PICO-DOBLADIllo de ojo con motor eléctrico, Singer. Por dejar el negocio a primera oferta. Infanta Nro. 464 esquina a Daois. Cerro.

REFRIGERADOR NORGE

Vendo por embarcarme, 5 pies de porcelana y en perfecto estado. Verlo en Campanario No. 314 altos esq. a San Miguel.

¡NO PAGUE LUJO!

Visite la mueblería y tapicería «GARCIA ESPINOSA»

Mejores muebles y mejores precios. Juegos de living-room a precios únicos por ser fabricados en esta casa. San Rafael entre Aramburo y Soledad

VENTAS

56 MUEBLES Y PRENDAS

JUEGO CUARTO «UNICO EN CUba» caoba, enchapado «Raíz de Tuya» puertas de corredera, tipo cortina, diseño originalísimo magnífico trabajo de ebanistería. «La Regencia» Suárez 18 y 20.

¡¡MUEBLES!! ¡¡ATENCION!!

Juegos para cuarto, comedor, sala, recibidor, etc. finos y modestos. últimas crecaiones, precios de liquidación. No pague lujo.

A PLAZOS $1·50 SEMANAL

No cierre trato hasta ver sta casa, cambiamos sus muebles viejos por nuevos, aprovechc esta oportunidad, para modernizar su hogar que le ofrecemos.

«EL FENIX»
Picos, Carballo y Compañía
Neptuno 901 y Soledad
Teléfono U-1360

POR TENER QUE EMBARCAR VENdo mi juego de cuarto 3 cuerpos: lo doy muy barato; Sitios 268 entre Escobar y Lealtad.

LAMPARAS

Liquidamos un variado surtido de lámparas de cristal y de bronce y otros objetos finos para personas de gusto

LA ZILIA

Aguila 209 entre Animas y Virtudes A-9044

MUEBLES EN GANGA

Juegos cuarto, $25.00; ídem tres cuerpos, $40.00; sala, $10.00; comedor, desde $25.00; escaparates, $9.00; con lunas, $15.00; mesas correderas, $4.00; aparadores, $600; 6 sillas y 2 sillones, $10.00; neveras, $10.00; máquinas de coser y escribir. Se cambian y se compran toda clase de muebles, pagando más que nadie.

«LA PRINCESA»
San Rafael 575 y 577 entre Escobar y Gervasic Teléfono U-5926

¡¡OPORTUNIDAD!! JUEGOS DE cuarto, de 8 piezas, con elegante butacón, a $100 00. ¡Dando y dando! Necesitamos dinero. También chaislongs de imitación piel y juegos tapizados a precios increíbles. Mueblería «García Espinosa», San Rafael entre Aramburo y Soledad.

Variado surtido en joyas antiguas y modernas, objetos de arte y toda clase de artículos para regalos. Háganos una visita y se convecerá.

«LOS TRES HERMANOS»

Consulado 160 y 162. Telf. M 3534.

SE VENDEN LOS MAGNIFICOS muebles de la residencia 5ta. Ave. esquina a 8, Reparto Miramar. Regio juego comedor Renacimiento Italiano. Juego de sala, piano de cola, chico, mimbre, juego de cuarto, lámparas, objetos de arte. A particulares, de 2 a 5 p. m. Una nevera eléctrica

GRAN VENTA ESPECIAL

SOLAMENTE POR 15 DIAS

MUEBLES Y JOYAS

Archivos y cajas de archivos, cajas de caudales de todos tamaños.

Mesas, Burós, sillas, sillas giratorias, mesas-satélites·

Adresógrafos y Mimeógrafos, máquinas de escrbibir, sumar y calcular de todas marcas·

Cajas Registradoras «National». Relojes marcadores «International», Molinos de Café, gabinetes Kardex, Tarjeteros, pupitres, juegos de sala y recibidor·

Baúles y Maletas

Radios de todas marcas

"LA NACIONAL"
VILLEGAS 359
entre Tte. Rey y Amargura
Teléfono A-9915

"LA HONRADEZ"

MUEBLES MODERNOS

Nuevos y usados, se venden a plazos y contado, muy baratos. También cambiamos y alquilamos. No compre sin vistar esta casa.

«LA HONRADEZ»

Máximo Gómez 85 (357 moderno) entre Aguila y Amistad Teléfono A-7795

SALUD 51, ANTES 9

MUEBLES EN LIQUIDACION

Juegos cuarto desde $25. Comedor Renacimiento $65. Sala $18. Escaparates, chifforrober, camas; mesas; sillas, sillones. Burós. Libreros, máquinas escribir y coser, sillones inválidos, lámparas, faroles Renacimiento; cuadros; neveras; frigidaire; baúles y maletas; vidrieras, objetos arte propios regalos. Compramos y cambiamos. «La Casa Inglesa». Salud y Rayo. M-7179.

MUEBLES A PLAZOS

Y al contado, Casa Hierro, Compostela y Merced. Precio de liquidación desde los más modestos hasta los mjs olujosos. Tomamos muebles usados en fondo. Vea nuestra exposición. M 1220. Alquilamos muebles.

CAPAS Y FLUCES DESDE $2

RADIOS, DESDE $5.00

Camisas, pantalones y zapatos. liquilo una gran existencia procedentes de subastas: muebles oficina, máquinas escribir. sumar, coser. Véalas: Monserrate número 29 y parque Zayas «La Hispano Cuba»

VENTAS

56 MUEBLES Y PRENDAS

SE VENDE HERMOSO JUEGO CUARto tres cuerpos, caoba, nuevo (sin usar) Precio de ocasión. San Rafael 314 altos. Al lado del Ten Cent.

REGIO JUEGO DESPACHO «REÑAcimiento Español, caoba, artística mente tallado; cinco piezas; un caballete antiguo magnífica talla y living-room caoba moderno. «La Regencia» Suárez 18 y 20.

EN PERFECTO ESTADO SE VENDE por embarcarme un juego de sala, uno de cuarto, uno de comedor y un radio R.C.A. Víctor, ojo mágico, todo en $175. Condesa 167, bajos.

JUEGO COMEDOR CAOBA ENCHApado en «Raíz de Tuya» y Palisandro, magnífico diseño «Arte Moderno» con reloj campanas «Westminster» y ocho butacas. «La Regencia» Suárez 18 y 20.

VENDO ELEGANTE JUEGO DE COmedor «Renacimiento Español» con cueros repujados; una caja «Nacional» tres docenas sillas «Toni» y una peza Taibos mostrador, todo de ocasión. Concordia 872 bajos entre San Francisco y Espada.

$40.00: JUEGO COMEDOR, DE POCO uso, también cuarto 3|c. caoba completo, sin usar; 1 camita; venga pronto. I-6896. Serafines No. 27. atrás de la Valla Puente Agua Dulce.

VENDO URGENTEMENTE RECIBIdor Luis XV tapizado, comedor español bargueño, cuarto regio, jarrones, lámpara Sevres, máquinas coser, escribir. «El Corazón de Jesús». Salud 167 entre Manrique y Campanario. M-2252.

VENDO MITAD PRECIO CUATRO sillones portal, juego sala, cuarto caoba, comedor Español. Todo moderno. No mueblistas. Tulipán 405 (Chalet) entre «La Línea» y «Clavel». Rutas 17, 43 y Tran-bús.

A MEDICOS, VENDO GABINETE consultas. Juego recibidor con 8 piezas en $60. Buró plano y máquina de escribir Royal. Neptuno 902; 1ro. derecha.

VENTA URGENTE RECIBIDOR EStilo inglés, rejilla y cojines $40; cuarto 3 cuerpos, $48; radio Philco moderno $22; y objetos arte; vista hace fé. Belascoaín 458, lado E. Medicina.

VENDO DOS MECEDORAS Y DOS butacones de construcción especial para descansar, a mitad de su precio sin estrenar por pelea de novios. Salud 460 entre Belascoaín y Santiago. María Casares.

SE VENDE UN REFRIGERADOR Y una cocina G. Electric, casi nueva. Un estuche de cubiertos plata Sterling. Una vajilla y varios muebles. Informan Hotel «Presidente. Ap. 408. Telf. F-6622.

VENDO JUEGO CUARTO 3 CUERpos $35; Arte moderno otro $70, $85; Sala $30; Comedor $43; todos modernos. Radio Víctor moderno $12. Monte 1116 y San Joaquín.

A PERSONA DE GUSTO SE VENDE lindo juego de sala dorado estilo Luis XVI tapizado en seda seis piezas, importado está nuevo. Informan Telf. FO-1644.

A-6827: LIQUIDAMOS

A PLAZOS COMODOS

Muebles finos y corrientes, joyas, ropas, equipajes; neveras; radios; máquinas coser y escribir; lámparas modernas; pianos; cajas de hierro, cuadros; gobelinos y demás objetos que no mencionamos. Todo se liquida este mes por reformas .No compre sin visitar «La Competidora» en Gloria 68, esquina a Indio. Telf. A-6827. G. Arango y Compañía.

SE VENDEN SEIS RELOJES MARcadores Internacional con sus llaves y una nevera eléctrica grande General Electric. Teléfono F-2890.

VENDO MITAD PRECIO CUATRO sillones portal, juego sala, juego de cuarto caoba. juego comedor Español. Todo moderno. No mueblista. Tulipán, 405 (Chalet) entre «La Línea» y «Clavel». Rutas 17, 43 Tran-bús.

VENDO REGIO JUEGO CUARTO DE caoba 3 cuerpos, nuevo; chifforrober 3 cuerpos; tiradores modernos; último estilo, regio butacón con banqueeta, luna, coqueta grandísimo; verdadera ganga. Gervasio 311, bajos, entre Neptuno y San Miguel.

REFRIGERADORES

Domésticos porcelana por dentro y por fuera, compresores, coils, gabinetes de helados y refrescos, reconstruídos. Los vendemos instalados con garantía de nuevos. Precios fuera de toda competencia. **También tenemos la línea completa de repuestos** para Frigidaire, Kelvinator, Copeland, Servel, etc.

TALLER DE REPARACIONES

Instalaciones y Sevicio

Servicio General de Refrigeración. Zanja No. 513. Teléfono U-3113

VENDO MAQUINA DE COSER SINger de ovillo central, se da barata. Véala Angeles No. 709 entre Maloja y Sitios.

VENDO LUJOSO JUEGO DE CUARzto completamente nuevo 8 piezas, escaparate, chifforrober 3 cuerpos. Costó $450.00. Lo doy por lo que ofrezcan. Zanja 614 bajos, entre Oquendo y Soledad.

VENDO PRECIOSO Y MODERNISImo juego cuarto, 3 cuerpos. Living room tapizado en damasco. Comedor, estilo Adams. Virtudes No. 618, altos entre Gervasio y Escobar.

VENDO UNA NEVERA AMERICANA «Bhon Syphon», como nueva, para familia; barata, Calzada 607 esquina a C., Vedado.

POR EMBARCAR VENDO JUEGO DE cuarto comedor estilo renacimiento. San Lázaro 322 (altos) San Nicolás Galiano.

PULSERAS Y DIJES

Liquidamos miles de pulseras de oro y dijes de oro y platino con brillantes. Alhajas antiguas y modernas en profusión cuadros, cricifijos, rosarios de oro, porcelanas antiguas y modernas. Juegos completos de café, te y cubiertería. Bandejas, candelabros, jarras y palanganas, todo de plata maciza

CARBALLAL Y HERMANOS
San Rafael núm. 138, entre Belascoaín y Gervasio.
U-5744

MUEBLES EN GANGA

Juegos de cuarto, Arte moderno: $4.00 mensuales; comedor, caoba, último estilo· $3.00 mensuales; sala y recibidor, modernísimo: $3.00 mensuales; juego de cuarto, tres cuerpos caoba, últimas creaciones: $5.00 mensuales.

Precios muy bajos.

«LA EMINENCIA», NEPTUNO 668, moderno, entre Gervasio y Belascoaín

UNA NEVERA DE USO SIN REPARAR ES UNA CAJA DE SORPRESA

NEVERAS

Americanas reconstruídas y garantizadas

REFRIGERADORES

De uso en magníficas condiciones todas marcas y tamaños. Ricnda, Infanta 1059 entre Desagüe y Benjumeda. frente a Pennino. U-3968.

MUEBLES A PLAZOS

Construídos con las mejores maderas, estilos modernos y elegantes. Grandes facilidades de pago· Admitimos muebles en cambio. Visítenos y se convencerá·: **«Díaz y Chao», Neptuno No. 709 y 710, entre Belascoaín y Lucena· Telf. U-5154.**

VENTAS

56 MUEBLES Y PRENDAS

POR EMBARCAR LA FAMILIA SE venden varios muebles en la calle 9 entre 6 y 8 Reparto La Sierra, Marianao.

POR EMBARCARME URGENTE: vendo casi regalado dos juegos de cuarto de tres cuerpo, grande y nuevos; un juego de comedor; un juego de recibidor fino, grande y un juego de recibidor grande corriente. Aproveche esta oportunidad. Tamarindo 68 entre Dolores y San Indalecio.

FAMILIAS. GANGAS: JUEGOS DE cuarto, tres cuerpos, completos: $98.00; otro, $115.00; otro: $140.00; comedor, moderno: $50.00; juego sala, nueve piezas $40.00; recibidor: $48.00; living-room: $98.00. No piera la oportunidad. San Nicolás 305. fondo «La Epoca».

JUEGO CUARTO MODERNO, $18.00. Lunas y bastidor nuevos; el de tres cuerpos menos de $32.00. Radio mueble $10.00 por pronto embarque. Sitios No. 74, entre San Nicolás y Rayo.

VENDO ELEGANTE JUEGO DE COmedor Renacimiento Español con cueros repujados y un Radio Víctor. Urge la venta. Concordia 872 bajos entre San Francisco y Espada.

VENDO URGENTE: MAGNIFICO juego cuartos tres cuerpos caoba, completamente nuevo, lujoso, living room de rejilla. San Miguel 425, bajos, entre Lealtad y Campanario.

SALUD 53

antes núm. 11 ent. Rayo y San Nicolás.

venta especial: juego-cuarto $20, sala $12, comedor $30, recibidor $25, cuarto 3 cuerpos $30. escaparates $12, camas $3 coqueta $3. mesa comer $3, regio juego cuarto, sala, comedor living room, neveras, radios, pianos lámparas.

MUEBLES DE OFICINAS

Archivos, burós, libreros, sillas, pupitres, máquinas-socer, escribir.

EQUIPAJES

Burós maletas, vidrieras, mamparas, sillas-viena, nuevos y de uso. Visite esta su casa. Compro, Cambio y Vendo. Salud 53. M 9136.

FAMILIA VENDE CUARTO 3 CUERpos último estilo butacón, tiradores finos: :$125; regio comedor renacimiento, $95; lámpara madera, $25; recibidor lindísimo: $35; living-room tapizado. Salud 262. Escobar y Lealtad|

57 UTILES DE OFICINA

SE VENDEN DOS MAQUINAS DE escribir. Marca Underwood, perfectas condiciones. Portátil en $15.00. De mesa en $1800. Calle C No. 710 Vedado. F-5126.

LA CASA GONZALEZ

Burós, bibliotecas, pupitres, sillas giratorias y toda clase de muebles para oficinas.

MUEBLES DE OFICINA
VENDO Y COMPRO

Archivos, tarjeteros, Kardex, armarios de acero.

CAJAS DE HIERRO

Sumar calcular, mimeógrafos, adresógrafos.

MAQUINAS DE ESCRIBIR

Compostela 43, entre Progreso y O-Reilly.
O-Reilly 58, entre Habana y Compostela.
Telfs. M-8638 y M-8081

MAQUINAS ARCHIVOS

BUROS
CAJAS
Pupitres

Materiales de Colegios.

DINERO Y JOYAS

Fluses y capas, a $2.00, procedentes de subastas.

"LA HISPANO CUBA"

Monserrate y Parque Zayas
Telf. A-8054

VENDO MAQUINA CALCULAR «FAcit» , eléctrica, cerebro mecánico maravilloso; escribir silenciosa Remington; Underwood, buró, libreros. Salud 167 entre Manrique y Campanario. «El Corazón de Jesús». M-2252.

MAQUINAS

de escribir, sumar, calcular, adresógrafos, etc· Reparamos y reconstruímos. Servicio certificado. Igua las mensuales. Alquiler. Compra Venta. Cambios. Cintas, papel carbón etc.

TALLERES L. C. SMITH-CORONA

Compostela 360, entre Obrapía y Lamparilla Teléfono A-7743

59 RADIOS

¡OPORTUNIDAD!

General Electric, Stewart Warner, Lafayete, Aetna, los mejores radios; los últimos modelos, por la mitad de su valor. Todo esto lo ofrece la Casa Mayor, Monte 1165, Esquina de Tejas; para el lunes, día 14.

COMPLETAMENTE NUEVO VENDO un Radio R. C .A. Víctor, de ocho tubos, ojo mágico, con elegante mueble; una ganga, véalo. Malecón 205, bajos entre Aguila y Blanco.

RADIO.. VENDO BARATISIMO LINdo radio de 5 tubos, completamente nuevo General Electric, último tipo. Revilagigedo 17 de 12 a 6 y 6 a 10.

60 INSTRUMENTOS DE MUSICA

VENDO BARATISIMO PIANO POCO uso magnficas voces y estupenda banqueta de estudio y un buró plano con su banqueta todo de caoba. Aguiar 205 entre Tejadillo y Empedrado.

PIANO GIRALT, OTRO STROUD, ambos en magnífico estado, se dan con facilidades de pago y a precios razonables. Véalos en «La Regencia» Suárez 18 y 20.

VENDO PIANO ALEMAN DE LA famosa marca Hupfer; está casi nuevo. Aguila 309 bajos.

VENDO PIANO JONH L. STOWERS-Walter-Minon teclado de primera como nuevo, se da barato por estorbar en el local. Casa de antigüedades. Galiano 214 entre Virtudes y Concordia

PIANO, COMO NUEVO, TECLADO blanco, magníficas voces urge su venta. Sesenta pesos. Goicuría 240 entre Libertad y Milagros último apartamento. Santos Suárez.

SE VENDE POR NECESIDAD EMbarcar un piano muy bueno de excelentes voces; se da a la primera oferta razonable. Corrales 404, esquina a Aguila.

VENDO UN PIANO PARA ESTUDIOS mayores casi nuevo; sin comején, garantizado. Animas 660, bajos entre Escobar y Lealtad.

VENTAS

60 INSTRUMENTOS DE MUSICA

VENDO FLAMANTE PIANO ALEmán, teclado de marfil, cuerdas cruzadas completamente nuevo. excelentes voces; se da barato y con facilidades de pago. «El Brillante». Aguila número 513.

"LA INTERNACIONAL"

De Prado No. 256, frente al «Hotel Sevilla», liquida solo por este mes pianos de famosas marcas desde $5.00 mensuales, en alquiler desde $3.00. Representantes de «Bluthner» y «Wurlitzer», cuarto cola y verticales alemanes.

SE VENDE PIANO HARLEM, BONIta presencia, buenas voces, no tiene ni tuvo comején; 55. Corrales 205, antes 39.

PIANO ALEMAN «RONICH», ESpléndidas voces, teclado blanco; propio para estudios; se da barato. D, 613 entre 25 y 27, Vedado.

LA PREDILECTA

LA CASA QUE NO COBRA LUJO

Gran realización de un enorme surtido de pianos verticales y de cola, de famosas marcas europeas y americanas. a precios increíbles y con absoluta garantía. Traiga experto y se convencerá. Grandes facilidades de pago. Alquiler desde $2·00. También liquidamos cuadros, lámparas, adornos, figuras de bronce y toda clase de objetos de arte propios para regalos.

"LA PREDILECTA"

San Rafael esquina a Oquendo (al lado del bar)
U-2530

AFINADORES

REPARADOR. AFINADOR AMERIcano con la experiencia de las más acreditadas fábricas de pianos de EE. UU., pone a su servicio sus conocimientos a los precios más bajos. Durant. Teléfono A-7877.

AFINADOR DE PIANOS

Técnico eminente, joven que ha estado en casas importante de Alemania y Holanda desea posición con una casa de pianos. Habla alemán, holandés, inglés y poco español. Nacionalidad Hollandeis Y. Craner, Jr. Deurimgerste 115, Euschete, Holanda. Estoy último noviembre en Habana.

AFINE SU PIANO POR $3.00 CON toda garantía y seguridad. Manuel Domínguez, afinador mecánico y barnizador de pianos, graduado en la escuela «Danguard» en New York. Taller de Reparaciones: Dragones entre Prado y Zulueta. Tel. M-3040.

61 DE ANIMALES

CERDOS. — SE VENDE 1 BERRACO de 10 meses o hago negocio por otros. Especial para fomentar la más preferida cría pura sangre. Finca «La Paila» carretera Vento Km. 6.1|2 ruta 76.

SE VENDEN 12 VACAS JUNTAS O separadas, están de potrero 4 recentinas y 8 próximas; todas de primera; véalas y las comprará todas. Finca «La Paila» carretera Vento, Km. 6.1|2 guaguas ruta 76.

POINTERS

Legítimos de Camajuaní, de la cría del señor Luis Prieto, con pedigree extendido por éste. Vendo un macho de año y medio, hijo de Irak, importado y de Knight y una hembra de dos años, hija de Dick y de Diana. Los dos cazan y garantizo la firmeza de sus muestras. Los doy muy baratos por haber importado una perra maestra y cubierta por el Champion del Mundo, de los que ya tengo cría. Para más informes« Ricardo A. Trelles. Independencia 2, altos, Matanzas.

PALOMAS EXHIBICION; ORIENTAles, Lechuzas africanas, varios colores. Buchanos pigmeas, Shields, Tiplers, Mayorquinas moñudas (francesas); vendo parte a escogar. I-7016.

VENDO CACHORRO BOSTON TErrier Dept. Nro. 610 Hotel Palace. G y 25 Vedado.

VENDO JACA CRIOLLA MUY FINA con su equipo sin estrenar, una pony con su cría. Todo en ganga. Collazo. Santa Catalina Nro. 21 entre Loma y Llave. Marianao.

MULOS

Se venden 30 mulos criollos propios para carros de reparto, para arría, dos mulas para carboneros, una jaca criolla 7 cuartas, una mula de monta. Ayestarán, 15. Teléf. U-1129.

VENDO A PRECIO DE SITUACION: mulos, carros y arreos de todas clases; caballos, mulos de monta y Pony, 4 potros sementales, 7 y media cuartas, bonito color; 40 mulos criollos domados de monta y carros cerrados para lecheros y un burro semental, criollo; una cesta de mimbre, con sus arreos, montuda y una Pony. Domingo Jarro, Marina y Atarés, Jesús del Monte. Telf. X 1876.

62 OBJETOS VARIOS

VENDO BARATO UNA COLECCION de 29 discos Pathé para aprender inglés en 58 lecciones; en perfectas condiciones. J. B. Ramos, Estación dé Tulipán, Cerro.

EN CUBA 12, SE VENDE UN REgio banco de dos metros de largo para una gran residencia, estilo Duquesa, antigua de pecho paloma plumeado.

HIPOTECAS. —SOY EL UNICO QUE doy dinero para hipotecas. Tengo veinte mil pesos también para condominios, nudas propiedades, usufructos. Lavielle. O-Reilly 253 departamento 1. Teléfono A5-5872

SE VENDE UN LOTE DE MADERA de andamios usada a $20.00 millar. Calle 18 entre 11 y 13. Almendares. Marrero.

REFRIGERADOR GENERAL ELECtric en magnífico estado de funcionamiento y de aspecto, tamaño grande. Urge venta. Calzada de Jesús del Monte 658 entre Correa y Cocos. Telf. I-3512

CALCULADORA DE BOLSILLO «BAby» suma, resta, multiplica y divide; construicción sólida; fácil manejo, pesa 5 onzas, garantizada 5 años. Solicito agentes interior. Agente G. Agüero, Céspedes 17, Regla.

YATESITO CON TODAS COMODIdades. Buen motor, servicio, nevera, planta eléctrica, dos dormitorios, buen andar. Barato. O-Reilly 208, altos, entre Cuba y San Ignacio. Sr. Rodríguez.

VENDO MESA DE BILLAR 4x8 CHIcago con su equipo. Precio razonable. Plaza del Vapor 31 y 32 Por Galiano. Salón de Billares.

MEDICOS DENTISTAS: SE VENDE 1 vitrina metal y cristales, mesa operaciones, sillón dental, 1 archivo, varios escaparates, libreros. Consulado 159 (altos) 12 a 2 y 7 a 10.

VENTAS

62 OBJETOS VARIOS

ELEVADOR DE MANO PARA OFI- cina o industria se vende por el valor del material. Hecho de angulares de acero liviano, manejado por cable, propio para correspondencia o paquetes livianos. Funciona entre cuatro pisos. Sr. Rivas, Edificio Llata, Aguar. 116.

VIDRIERAS, CONTADORAS

Vidrieras de todas formas y tamaños, mesas Vitroilte, sillas, banquetas, ezprimidores frutas, pastteleras, caja caudales, neveras, molino café, picadores carnes, rebanadoras jamón, contadoras N ational. Compro, cambio y vendo.

MAQUINAS DE ESCRIBIR, BUROS

Archivos, tarjeteros, sillas giratorias, libreros mesas, para máquinas. Véame antes de cambiar, comprar o vencer sus muebles de oficina, divisiones, mostradores. Casa Cano. Habana 556 y medio, entre Teniente Rey y Amargura: A-8607.

Dinero-Hipotecas

63 SOLICITUD

DINERO PARA HIPOTECAS· TEN- go algunas partidas al 8% si ofrecen buenas garantías. Miró. Aguiar 71 (361 moderno) A-8577.

DINERO

No pierda tiempo. Cuando necesite tomar dinero en hipoteca o pagarés, vea a M. Fernández San Ignacio 50. Telf. M-9272 de 2 a 5. Operación rápida y absoluta reserva.

DINERO

Facilito grandes y pequeñas cantidades en primera hipoteca desde el 7 por ciento en adelante, para la Habana y sus barrios. Compro y vendo casas, solares y créditos hipotecarios. Compro y vendo Bonos y Acciones.

Julio C. Granda

Obrapía 33. Telf. M-5921 y FO-1668.

PRESTO DINERO DESDE $500.00 en adelante, en primeras hipotecas. Interés desde el 6 por ciento. No corredores. Telf. A-6836. Campanario 306, bajos, entre Neptuno y San Miguel Sr. Correa.

64 OFERTAS

DINERO

Sobre joyas, en todas cantidades, **«LA PERLA».** Animas No. 404, casi esq. a Galiano Telf. A-8222.

65 BONOS Y VALORES

PESETAS

Banco de España. Barcelona año 1925. 300.000 pesetas. Vendo a 1½ cent. peseta.

PESETAS

El Banco de España, Nacionalistas; Franco; Burgos año 1936: Vendo 20.000 pesetas a 6½ cens. pesetas. Informan Eduardo Domínguez Becerra. Calle San Lázaro 957 altos. Teléfono: U-2529, M-4247.

BONOS Y ACCIONES

Compro y Vendo valores. Doy dinero en hipoteca. Pequeñas y grandes cantidades en la Habana. **Señor Andrés Pérez, Bolsa Oficial, Obrapía 33. M-5921 y M-8674.**

CAJAS RESERVADAS

Las tenemos en nuestras bóvedas construídas con todos los adelantos modernos y las alquilamos para guardar valores de los interesados. En esta oficina daremos todos los detalles que se deseen.

N. GELATS Y COMPAÑIA

105 Aguiar 108 esq. a Amargura

COMPRO ACCIONES DEL BANCO Asturiano, Compañía Cubana de Electricidad, Bonos Centro Gallego. También se pignoran. Compro y vendo Bonos y Acciones de todas las compañías, cotizables y no cotizables en la Bolsa. Manuel Piñol, Obrapía número 14.

PARA LAS DAMAS

67 PELUQUEROS

PEREZ. EX-PELUQUERO DE «EL Encanto», a domicilio. Permanentes sin corriente garantizados a tono de situación, $1.50; croquinol y espiral, pelado, 30 centavos; dos, 40; Marcell, peinado y tintes. U-6002.

70 INTERES PARA LAS DAMAS

PIELES DE ZORRO, VENDO PRE- cioso juego de dos Silver Fox legítimos. No han sido usados. Negociación estrictamente privada. Precio ventajoso. Véalos hoy mismo en Campanario 453 (altos) de 2 a 6 p. m. Traficantes no.

MODISTA BORDADORA. ME HAGO carto toda clase de trabajo, señoras y niños. Habitaciones completas. Hago arreglos. Voy casa particular. Clases prácticas de Costura y Bordados. Precios módicos. Virtudes 834. Departamento Nro. 3 entre Oquendo y Marqués González.

MODISTA

Rosalía Hernández

San Rafael 804, bajos, esquina a Oquendo U-3127

Dobladillo de ojo a: **2 cts. vara**

Forramos hebillas

Pisados de todos tamaños, bordados, festones y ojetes. Forramos botones·

Tenemos mensajeros

VELLOS

Extirpación definitiva de los vellos de la cara, muslos, piernas, etc. Tratamiento garantizado. Sra. Alexander, calle Tercera número 405, entre Dos y Cuatro, Vedado.

¡FUERA CANAS! OBTENGA HER- moso color: negro, castaño o rubio, usando tintura «La Favorita». Teñido del cabbelo, $3.00. Estuche, $1.00. De venta en todas las farmacias. Depósito: Virtudes 206. Casa «Pilar». M-9392.

$1.00 Señoras

Con un peso comprarán un vestido de moda en casa de Josefina. No pague lujo y vista bien. Señorita: evite gastos innecesarios y alquile su traje de novia completo en casa de Josefina, Neptuno 525, altos. Telf. U-6252.

PARA LAS DAMAS

70 INTERES PARA LAS DAMAS

¡¡¡ ATENCION !!!

Señora: Si su valiosa piel requiere un examen general: curarla, limpiarla como si desea transformarla, las señoritas **Massotti-Rivero**, por los años de experiencia, le dejarían a Ud. satisfecha. Precio de situación. S. José No. 614. 2o. piso. Telf. U-6026.

¿QUIERE USTED VESTIR ELEGAN- te? Visite la gran modista que acaba de llegar de Europa. Galiano 511, altos. Telf. A5-5391. Copia dibujo y hace modelos. Precios de situación.

SISTEMA MATILDE ALEMANY

Instituto de Corte y Costura Internacional. La Central: San José 257, entre Aguila y Galiano. Garantizamos que por ajuste en 3 meses aprenderá cortar las modas más complicadas de nuevas creaciones francesas, aunque hayan pasado 20 años que aprendió el Sistema Alemana; a la primera prueba le queda precioso; fácil y moderno. Demostración en todas mis Sucursales. Damos 3 clases gratis, presente este anuncio; cientos de profesoras en toda la Isla. Venga y le diremos la más cerca; no usamos plantilla; es un desastre. Declarado en la Secretaría de Educación, de texto para escuelas públicas y todos los sistemas; tenemos los mismos derechos oficiales; no habrá ninguno predilecto; no se deje sorprender. Vendo métodos y clases a domicilio. Sucursales: Sra. de Orfila, Compostela 114; Srta. Hortensia, Atocha 6, Cerro; Sra. de Alfonso, Aguiar 43, piso 2do.; Srta. Bueno, Campanario y Concordia, y cientos más. Esperanza. Calle 10, entre Acosta y Concepción (Lawton).

CORTE MODERNO NACIONAL

SISTEMA MENDEZ, OFICIAL

Reconocido de utilidad para la enseñanza pública. Su autora y directora, señora Méndez, garantiza la enseñanza por este modernísimo método. En poco tiempo puede hacerse experta profesora. Desde las primeras clases confeccionará sus vestidos por figurín. Se admiten medio internas. Clases diarias a domicilio y correspondencia, también por ajuste. Academia Central: Campanario 304 esquina a Neptuno. Moldes a medida. Se cortan y entallan vestidos. Especialidad en abrigos y trajes sastres. Moralidad.

MODISTA SOMBRERERA VESTIDOS señoras, niñas; ropa interior; copio modelos, entallo y moldes a medida sombreros hago, limpio, reforma y tiño. Precios módicos. Carmen 307 entre Esperanza y Vives.

PELUQUERIA

"ROSALIA"

DE ROSALIA HERNANDEZ antes «Migdalia» San Lázaro No. 1002, esq. a Hospital U-6364

Arreglo de mano	$0.20
Croquinol desde	1.00
Permanentes de $1.00 $2.00	$3.00
Cejas	0.20

Lavado de Cabeza

Peinado artístico

SEÑORA. SU CABELLO TENDRA EL color que desee, eliminando las canas, usando tintura Miracle, superior a las más renombradas marcas extranjeras. Para demostrarlo, damos muestras gratis, solamente a los interesados. Diversos matices. Rubio claro; dorado, cenizo, castaño claro, media, oscuro. Caoba. Negro natural. Estuche 50 centavos. Teñidos $1.00, Croquinol $1.00. Peluquería «Iris», Santos Suárez 13, casi esquina a 10 de Octubre.

Corte y Costura

$1.50 MENSUAL

ACADEMIA «SANTA TERESA»

Calle 23 No. 1511 (Vedado entre 24 y 26. F-5096. Hágase profesora en tres meses. Desde la primera clase usted podrá cortar sus vestidos por figurín. También clases por correspondencia. Pidan la primera lección, incluyendo 3 centavos para franqueo. Expedimos títulos.

ENSEÑANZAS

75 PROFESORAS - PROFESORES

PROFESORA DE INGLES E INS- trucción a domicilio, a trabajado en buenos colegios y tiene recomendaciones de los mismos. Precio especial viniendo a la casa. Telf. F-3261.

FRANCES. LECCIONES (EUFONIA) a particulares o academias. Traducciones correspondencia vor joven cubano recién llegado de París. Precios módicos; satisfacción garantizada. Manuel Mariné. Presidente Zayas 164.

CLASES DE INGLES MUCHA EX- periencia y buenas referencias. Eugene Davis, Telf. M-1534, Industria 406, altos, departamento 13

CLASES DE INGLES POR INGLESA de Londres, fina y de esmerada educación, a particulares o colegios. S. H. Teléfono M-7730.

CLASES A DOMICILIO. PROFESO- ra con referencias. Instrucción, ortografía práctica, taquigrafía, corte y tejidos. Una o todas asignturas, $6. Nocturna en su casa, $150. Obrapía, 459. Villegas, Aguacate. Tratar de 5 a 7 p. m.

PROFESORA DE INGLES, FRANCES y Alemán bien experimentada en la enseñanza, aceptaría alumnas para la tarde en los repartos. Teléfono F-4749.

CLASES DE MATEMATICA, ARIT- mética, Algebra, Geometría; Trigonometría y demás asignaturas del Bachillerato. Ingreso al Instituto; Escuelas Normales; Comercio; Cadetes; Aviación; Ingeniería. Clases a domicilio. Basarrate 66 (altos) Teléfono U-6308.

DOCTORA EN PEDAGOGIA Y PRO- fesora de Inglés se ofrece para clases a domicilio y en su casa. Preparación para ingreso a Institutos, Normales etc. Excelentes referencias. Llame al U-2661.

PROFESOR AMERICANO, DE BOS- ton (Yale University Graduate) da clases de Inglés. En su casa San Rafael 773 fondo Colegio Caballero, lunes, miércoles, viernes de 9 a 10 y 30 a. m. y de 6 a 7 y 10 a 11 p. m.

INGLES

Clases colectivas e individuales por profesor con mucha práctica en la enseñanza de este idioma. Conversación, gramática; preparación para el Instituto por métodos Jorrín y Verdecia| FO-2530

PROFESORA DE INSTRUCCION: SE ofrece para dar clases a domicilio y en su casa. Prepara ingresos en Institutos, Normal etc. Ortografía y Aritmética práctica. M-8734. Chacón 165.

SRTA. DESEA CAMBIO DE IDIO- ma español por inglés. Telf F-6460.

DOCTORA EN PEDAGOGIA CON mucha práctica ofrece clases a domicilio. Preparatoria, Física y Química. Telf. M-9897. Gran Hotel. Teniente Rey y Zulueta. Habitación número 359.

COLEGIO ACADEMIA «MARTI». TE- léfono F-7083. Enseñanza moderna por la mañana, inglés, español por la tarde ambos idiomas graduales. Piano, Taquigrafía Pitman. Especialidad en clases individuales. 19 entre E y F.

PROFESOR GRADUADO EN LA Normal Central de Madrid. Clases a domicilio de Ingreso, Taquigrafía Pitman, Mecanografía al Tacto, etc. Sistemas didácticos novísimos. Señor Pedrós. Teléfono M-8893.

SEÑORA JOVEN SE OFRECE DAR clases a domicilio 1a y 2a enseñanza: especializada en Aritmética y Gramática, también Taquigrafía Pitman. Telf. A5-2711

ENSEÑANZAS

75 PROFESORAS - PROFESORES

COLEGIO ACADEMIA «CUBA»

Compostela 706. Taquigrafía, Mecanografía; Teneduría de Libros; Cálculos; Inglés, por experto contador. Todos los grados. Especialidad atrasados. Preparatoria. Internos y medio internos.

"INSTITUTO CUBA"

Gran Colegio y Academia Nacional Cubano.—Educación Integral.

Lealtad, 160, casi esq. Virtudes. Teléfono A-9991.

Autorizado para expedir Certificados de Octavo Grado con validez oficial. Bachillerato, Comercio, 1a. Enseñanza, Estudios Especiales. Clases diurnas y nocturnas para ambos sexos. Profesorado Ttitular, dos Catedráticos para cada Asignatura. Su visita nos honra, nos recomienda. INTERNADO. EXTERNADO.

GARANTIZO USTED HABLARA IN- glés pronto. Clases individuales. Gramática, lectura, dictado comercial, especialidad para sostener conversación. Preparo para viajes y exámenes. Competente profesora americana. Campanario 454, altos.

DOCTORA EN PEDAGOGIA, SE ofrece para dar clases de primera enseñanza a domicilio. Telf. U 5251.

ESCUELA DE BAILE

Exclusivamente bailes de salón, Son Rox, Tango etc. Se garantiza la enseñanza. Ismael **Servelló. Cárdenas**, No. 51, segundo piso.

PROFESORA DE PIANO Y SOLFEO dos clases a la semana, $3 00 al mes; solfeo: $1.50. Vapor 15, esquina a Hornos. Telf. U-5185.

76 COLEGIOS

COLEGIOS AMERICANOS

Al alcance de todas las fortunas. Catálogo e información gratis. Profesor Richardson. American Schools Bureau, Manzana de Gómez número 514. Telf. A-9798.

"BRAVO"

COLEGIO-ACADEMIA

Autorizado para expedir certficados de octavo grado con validez oficial. Colegio Academia para cusar todos los grados de la Primera Enseñanza. Autorizado para expedir Certificados para ingresar sin examen en Normales, Hogar, Institutos etc. Clases diurnas y nocturnas para ambos sexos. Profesores graduados y especializados. Servicio de Omnibus a domicilio. Cursos especiales para el ingreso en las Escuelas de Ingenieros. Comercio, Normales, Institutos. Cadetes, Aviación; Taquigrafía; Mecanografía; Inglés; Correspondencia. Teneduría; Contabilidad .Prácticas de oficina. Cuota muy módica. Neptuno y Lucena U-2627. **Cursos especiales para el ingreso en la Escuela de Ciencias Comerciales.**

Colegio Santa Teresa

INGRESO AL BACHILLERATO

Enseñanza en Inglés y Español. Primera Grado: $1.50. Segundo $2.00. Tercero y Cuarto $3.00. Quinto y Sexto: $4.00. Séptimo y Octavo: $5.00. Autorizado para expedir certificados de Octavo Grado para ingresar en Normales, Institutos; Hogar etc. Taquigrafía, Menacografía, Ortografía, Inglés; Correspondencia Comerciad. Corte y Costura y Labores. Pida prospecto. Calle 23 No. 1511 entre 24 y 26. Vedado. F-5096.

ESTUDIE POR CORREO

La academia «Rabiña», en Neptuno 414, esq. a Manrique, altos. M-7849, tiene organizado clases por correspondencia desde hace años, habiendo prestado gran beneficio a aquéllos que tiene deseo de prosperar. Estudie las asignaturas siguientes: Taquigrafía, Mecanografía, Teneduría, Cálculos Mercantiles, Gramática, Ortografía, Procurador, Química industrial. Inglés, Francés, etc. Informes: **Academia «Rabiña». Neptuno, 414, esquina a Manrique. Telf. M-7849.**

"SAN ELOY"

Colegio y Academia Fundado en 1907. Primera y Segunda Enseñanza: Preparatoria, Bachillerato, Comercio, Idiomas, Cultura Física, Cursos preparatorios especiales. Admitimos pupilos y medios pupilos y externos. Quinta Menocal, Samá 31, Marianao. Telf FO-7462. Pida Prospectos.

77 ACADEMIAS

HAVANA BUSINESS ACADEMY

Innecesario estudiar comercio en el Norte. Tenemos especialistas americanos y sistema de enseñanza procedentes de los mejores Business Schools. También ofrecemos asignaturas en español: Mecanografía, Taquigrafía Pitman y Gregg, Contabilidad e ingreso Escuela Ciencias Comerciales, cursos correctivos de Ortografía, Aritmética, Caligrafía, etc. **El mayor centro privado para enseñanza del Inglés, con 30 clases diurnas y nocturnas. Primera Enseñanza en Inglés. Omnibus. Línea 357. F-3043. Sucursal en Neptuno y Amistad. A-6033. Solicite prospectos.**

ACADEMIA RABINA

NEPTUNO Nro. 414 (ALTOS) ESQUINA A MANRIQUE INGRESO A LAS ESCUELAS DE COMERCIO

Clases individuales, Francés, Inglés y Teneduría, Taqnigrafía «Pitman» y «Gregg», Mecanografía, Correspondencia y Aritmética Comercial; TAMBIEN CLASES POR CORRESPONDENCIA. Ingreso en Escuelas de Ingenieros, Arquitectos y Comercio. Servicio de ómnibus y de internos. Pida prospectos. Expedimos títulos y proveemos de empleo a nuestros graduados.

GREGG ACADEMY

ACADEMIA

Taquigrafía, Mecanografía, Inglés y Comercio. Bachillerato y preparatoria. Teneduría, Geometría, etc. Profesor Richardson, director, Manzana de Gómez 514: A-9798

ACADEMIA DE IDIOMAS ROBERT! Malecón 153. Teléfono: M-2124. ¿Desea usted aprender inglés? Compre el método Robert. Se recomienda por sí solo. Distinción. Eficiencia. Garantía. Cuarta edición: $2.00.

OBSEQUIO DE LA ACADEMIA DE COMERCIO

Luis B. Corrales. Establecida en 1889. Enviando $0.15 en sellos recibirán mi Aritmética Mercantil. Enseñamos Teneduría de Libros, Taquigrafía e Inglés. La Mecanografía $1.00 al mes. Nuestros Títulos, los más solicitados. Lealtad 567 entre Salud y Dragones. Telf. A5-1632.

INTERES GENERAL

SR. COMERCIANTE: EVITE PENA- lidades por infracción de las leyes inscribiéndose en esta sociedad. Contabilidades por horas: Balances, Impuestos 1½% y Utilidades, Subsanación de errores, Estados financieros. Demandas en cobro de pesos; Divorcios, Cartas de ciudadanía, Pasaportes, Cancelación antecedentes. Recursos contra las multas. Arreglamos todos sus asuntos de contabilidad, fiscal o social rápidamente. Tramitaciones y Consultas. «Cooperativa Legal de Comerciantes, S. A.». Manzana de Gómez, 220. Teléfono M-1245.

IMPORTANTE

Particularmente se ofrecen cocineras, manejadoras, chauffeurs y demás criados en general. Llame al teléfono F-7273.

INTERES GENERAL

AVISO. INTERESA A PROPIETA- rios. Me hago cargo cobrarle alquileres, duplicarle rentas puntualmente. Casa, habitaciones. Experiencia, integridad, garantía, diligencia administrativa. Detalles a Maximino Martínez. Durege 117 I-3173.

CLUBS Y ASOCIACIONES PODRAN obtener unas demostraciones gratis del Nuevo Sistema de jugar en la ruleta, mediante solicitud al Sr. Egloff, Damas 964. Demostraciones en privado serán aceptadas mediante solicitud del teineresado. Also progressions developed for increasing chances to win on your own way of playing.

SE HABREN POZOS ARTESIANOS de 8 a 20 pulgadas sistema alemán para informes dirigir correspondencia a A. Collazo San Lázaro 464 5to. piso.

URIBE

Agua Mineral

La mejor agua para su estómago, según análisis del Laboratorio Nacional. El mejor servicio. Pedidos Teléfono XO-1515.

VINO OROTAVI, DE FRUTA BOM- ba madurada en la mata, satrosos y digestivo. Puro como rayo de sol. Pídalo hoy mismo en establecimiento de víveres, bares y restaurants, o José Caamaño, Morro y Refugio. Telf. A-7722

ALQUILERES

79 HOTELES

HOTEL MIRAMAR EN EL QUE ME- jor se vive y más sabroso se come. Ofrecemos habitaciones y departamentos con baños privados a precios razonables. Visítenos y se convencerá. Prado 2 y Malecón. Telf. A5-3692

HOTEL "ALCAZAR"

Tiene este hotel amplias y muy ventiladas habitaciones todas con baño privado, teléfono y elevador a todas horas, sus precios son económicos haciéndose arreglos especiales por meses a familias estables incluyendo un exquisito servicio de comida. Cárdenas No. 209.

CAMPOAMOR: COMPOSTELA 608 altos entre Sol y Luz edificio moderno, baño privado agua abundante y caliente. Comidas excelentes. Economía moral, seriedad. Pregunte directamente en los altos. A-7401

HOTEL

HANABANA

Neptuno, Prado, San Miguel y Consulado, entrada por Neptuno. Magníficas habitaciones y departamentos. Precios especiales a familias estables. Inmejorables comidas. Teléf. A-9041.

HOTEL "VEDADO"

CALLE 19 ESQUINA A M.

Residencia excelente, que reúne excepcionales condiciones para vivir con toda comodidad. Frecuente y fácil comunicación con la ciudad y repartos. Esmerado servicio. Comida criolla, española y americana. Teléf. F-6631.

HOTEL RENO

Aguila 558, Habana (2 cuadras del Capitolio). Fije su residencia en este confortable hotel. Precios moderados. Baño privado, agua caliente, elevador día y noche. Deliciosa comida.

HOTEL "HARDING"

Crespo 67 a dos cuadras del Prado y Malecón, cerca del mar. A-6735. Hotel absolutamente moral y comidas excelentes. Dos personas, desde $46; una, desde $29, con almuerzo, comida y desayuno. Elevador día y noche. Agua caliente y fría.

Hotel Roosevelt

AMISTAD Y SAN MIGUEL

$55.00 Matrimonios con tres excelentes comidas mensuales.

Apartamentos para familias, todos con baño privado. Elevadores día y noche.

HOTEL "ROMA"

O-Reilly y Aguacate. M-6944

Herederos de L. Delgado Vda. de Franchi. Situado en el centro de la ciudad. Hermosas habitaciones y apartamentos muy frescos, baño privado. Excelente comida en el Roof.

HOTEL COLONIAL

SAN MIGUEL 254

Esquina a Galiano. Habitaciones y apartamentos con baño privado y muebles modernos. Magnífico comedor con carta. Elevador día y noche. Precios especiales para huéspedes por mensualidades. Confort y moralidad. Teléfono: A-6958.

HOTEL "ANDINO"

San Lázaro 496, esquina a M. U-2553. Unico en su clase. Moderno, céntrico, amplio, fresco, saludable, frente Universidad. Conviene para los que necesitan vivir cerca de los hospitales Calixto García o Mercedes. Habitaciones con baño privado, balcón, hermosa vista, con tres excelentes comidas: 45 pesos, matrimonio. Una persona desde 28 pesos. Clientela escogida. Pensión completa para huéspedes del interior. Precios sin competencia. Esmerado servicio en mesas separadas.

THE SAVOY

F y Quince. Vedado Telf. F-6616

Situado en un lugar alto del Vedado, con fácil y frecuente comunicación con la ciudad y repartos. Rodeado de jardines, con 600 metros de hermosos portales. Las habitaciones tienen ventilación directa, teléfono, baño privado, con agua fría y caliente. Precios moderados, incluyendo tres excelentes comidas. El servicio en mesas separadas, para cada familia.

HOTEL "IDEAL ROOM"

Prado 93-B, (Por Pasaje)

¿Desea vivir en casa tranquila, mejor que en su propia casa? Visite esta gran casa, aunque sea por curiosidad. Por adentro, la mejor. Si hace poco usted la visitó y no encontró habitación, vuelva a visitarla, hay habitaciones disponibles. Visite esta casa y así verá su patio andaluz, de hace poco. Se construyó el mejor, sin duda. Precios los más económicos. Se exigen referencias de moralidad. y pagos.

HOTEL «VANDERBILT»

Situado en la Loma de la Universidad Nacional, amplias y lujosas habitaciones con el baño privado, agua caliente y fría en abundancia. Esmerada atención. Neptuno 1223.

"TROTCHA"

En lugar más céntrico del Vedado. Amplias y frescas habitaciones, con y sin comidas, a una cuadra de los baños de mar, tranvías y ómnibus. Calzada y Dos, Vedado. Telf. F-2383

ALQUILERES

79 HOTELES

HOTEL INTERNACIONAL

Frescos y amplios departamentos. agua caliente en los baños, habitaciones amuebladas, excelente comida esmerado servicio matrimonios, desde $35 en adelante; hombres solos desde $25 en adelante. Tejadillo 12. Teléfono A-9958.

HOTEL «SANTA FE», S. A.

Amistad número 309 (antes 61) entre San José y San Rafael. Lo más céntrico de la Habana, próxima al Capitolio, teatros y principales tiendas. Telf. M-7589. Grandes, frescas habitaciones. Excelente comida. Precios moderados. Se exige **moralidad**

80 CASAS DE HUESPEDES

CASA HUESPEDES LA REPUBLICA Aguila 559, esquina a Barcelona, teléfono A-6639 habitaciones y departamentos con agua corriente todo; excelentes comidas. Se admiten abonados al comedor. Precios económicos.

MANSION FLORINDA, VENTILA- das habitaciones todo servicio; precios económicos para personas estables; confort y magnífica comida. También comida a domicilio criolla y vegetariana. Telf. F-3872. Línea 902 esquina a 6, Vedado.

MANSION FLORINDA VENTILADAS habitaciones todo servicio; precios económicos para personas estables; confort y magnífica comida. También comida a domicilio criolla y vejetariano. Telf. A-8787 Línea 902 esquina a 6, Vedado.

..QUIERE VIVIR COMODO?

Casa de familia de moralidad absoluta cerca de Bancos y Oficinas, para matrimonios y hombres honestos. O-Reilly Nro. 511

EN CASA DE HUESPEDES, DE OR- den y aseo, se alquilan buenos departamentos, bien ventilados, con todo lo necesario; precio rebajado y sin igual. O-Reilly 209, entre Cuba y San Ignacio. Hay teléfono.

GALIANO 463 ALTOS, ENTRE SAN José Barcelona, magnífica habitación baño intercalado; agua caliente, comida exquisita. Precios reducidos. Casa de moralidad. M-8857.

ALQUILO AMPLIA HABITACIONES en la nueva casa de huéspedes de Consulado No. 112 altos, servicio completo, agua fría y caliente. No olvide le conviene. M-8561 y A-9538.

CASA DE HUESPEDES: TURIS, Manrique 611, entre Reina y Salud. Telf. A-6388. Hermosas habitaciones, vista calle e interiores. Matrimonio: $35.00. Individuales: $20.00. Abonados al comedor $13.00.

EN CASA DE FAMILIA A UNA cuadra de Neptuno alquilo, frescas y amplias habitaciones con lavabo de agua fría y caliente, excelente comida y demás servicios en Campanario número 214, altos entre Concordia y Virtudes. Teléfono A-7831. Precios módicos.

RESIDENCIA «SANTA ANA», ES- pléndidas habitaciones con baño privado y balcón a la calle, toda asistencia. Campanario esquina a Concordia. Teléfono M-9551.

CASA DE HUESPEDES. SOMUERUE- ruelos 111 entre Apodaca y Gloria Habitaciones amuebladas para hombres solos o matrimonio sin niños, desde 50c diarios. Precios especiales a los viajeros del interior.

CASA DE HUESPEDES «LA MA- tancera». Reina número 219 esq Manrique. Teléfono A-0238. Se alquilan amplias habitaciones con vista a la calle con o sin baño, agua fría y caliente; a precios muy reducidos. Comida española y criolla.

81 CASAS DE COMIDAS

CASA PARTICULAR REPARTE CO- mida variada a reducido número de familias. Artículos de primera. Aceite Balcells; manteca chicharrón. Domingos: pollo. Precios 1 persona, 40 cts.; dos: 60 cts.; Telf. A-7146.

82 APARTAMENTOS

COMPOSTELA QUINIENTOS TREIN ta (altos) casi esquina Muralla, apartamento con sala; dos cuartos; baño completo; agua abundante. Informan en los bajos.

OQUENDO 358

Entre San Rafael y San José, apartamentos independientes, con luz, a:

$13

SE ALQUILA EN LOS ALTOS DE la peletería «Nuevo Mundo», Belascoain y Neptuno, un apartamento compuesto de sala, saleta, cocina, dos cuartos, patio y baño intercalado, más una habitación independiente. Informan en la misma peletería. Teléfono U-1626.

SE -ALQUILA APARTAMENTO IN- dependiente en azotea muy ventilado con dos habitaciones; comedor; cocina; servicios; propio para corta familia. Precio módico; Moralidad. Neptuno 214 esquina a Amistad

Ed. P. Morales Santa Cruz

SAN LAZARO Y N. OCHO PISOS

Se alquilan modernos y ventilados apartamentos desde $40.00 a $55.00, con dos a cuatro habitaciones y su respectiva sala, comedor, hall, baño, cocina y cuarto con servicio de criados. Tienen vista al mar y la ciudad.

ELEVADOR DIA Y NOCHE

INFORMES: DE 9 A 12, EN EL MISMO EDIFICIO

CASA DE FAMILIA OFRECE APAR- tamentos para matrimonios o pensionistas. Teléfono M-6778.

$23: y $28: VILLEGAS No. 57 EN- tre Empedrado y San Juan de Dios, Edificio de Apartamentos para familias, cada apartamento con sala, dormitorio, baño y cocina. Informes en la misma y Bufete de Arellano. Teléfono M-3936.

NEPTUNO 162, ALTOS, FRENTE AL Cine Encanto. Espléndida sala y gabinete balcón calle. Elegante habitación con baño completo. Orden. Moralidad. Hay teléfono.

AVISO

Soledad No. 360 entre Neptuno y San Miguel casa de apartamentos acabados de fabricar, abundante agua, mucha limpieza, absoluta moralidad; para personas mayores son inmejorables desde $11.00.

SE ALQUILA APARTAMENTO BA- lear, 15. Carretera San Miguel del Padrón, Caserío Luyanó. Tiene 2 habitaciones, cocina, servicio, lavadero. Precio $11.00. Exígense referencias. Informes la misma. Teléfono A-7636.

EDIFICIO «ARBOS» OQUENDO 18

entre San Rafael y San Miguel. Alquilo apartamentos frescos e independientes. Informan en la misma.

PRADO, 565, FRENTE CAPITOLIO, alquilan un apartamento frente a la calle, primer piso, una habitación con muebles o sin ellos, una chica para hombres solos; precio de situación. Informan primer piso.

ALQUILERES

82 APARTAMENTOS

SE OLQUILA UN APARTAMENTO alto con balcón a la calle tres habitaciones solas. Cárdenas 109 entre Gloria y Apodaca. Informan en la misma.

APARTAMENTO MODERNOS, RE- cientemente pintados, ventilados, dos cuartos, sala, comedor, precioso baño intercalado, cocina de gas, baño criados «Edificio Padrón» Neptuno 969. Telfs: U-5158 y U-6889.

«EDIFICIO ARCOS». SE ALQUILAN apartamentos al frente grandes y dos pequeños al fondo, frescos, cómodos y bien situados. Informa el conserje del mismo. F, entre 19 y 21, Vedado.

APARTAMENTOS MODERNOS VEN- tilados, agua abundante, dos habitaciones, baño, cocina, calentador gas. Edificio Fraternidad. Monte, 305 moderno, lado del Ten Cents. Matrimonio sin niños, $28 y $25.

HOTEL DE APARTAMENTOS

8 y 19

1, 2, 3 y 4 cuartos, cocina, frigidaire

GARAGE RESTAURANT PISCINA

Grandes reservas de agua

EDIFICIO URSULINAS

EGIDO ESQUINA A SOL

Casa de apartamentos modernos, propios para matrimonios o reducida familia, con servicios sanitarios completos, luz, agua caliente y frío. Situados en lo más céntrico de la ciudad, con espléndidas vías de comunicaciones para toda la capital e interior de la República.

INFORMES EN EL MISMO PRECIOS MODICOS

Apartamento bajo núm. 1.

83 DEPARTAMENTOS

SE ALQUILAN DOS DEPARTAMEN- tos frescos y ventilados propios para oficinas o sociedades pequeñas; altos del restaurant Miami, Prado y Neptuno, con balcón por Neptuno. Informan por los teléfonos M-7123 y M-1589. Todos los días.

MONTE 12, ESQUINA ZULUETA, AL quilo a familia que no sea más de tres personas mayores, departamento de sala y cuarto vista calle; es casa de orden; buen aspecto.

HABANA 461, MODERNO, ESQUINA Lamparilla. Alquilo a familia sin niños, hermoso departamento de sala, habitación vista calle, lavabo agua; es de esquina; muy fresco; es casa de orden; buen aspecto.

SUPRIMA

Los gastos y preocupaciones del manejo de su casa, instalándose en el palacete de Lagunas 363, con todos los servicios a la moderna y módicos precios. Véalo. Telf. U-3731 altos.)

84 HABITACIONES

SE ALQUILA UN CUARTO CON TO- da asistencia a señorita o matrimonio sin niños; 20 y 30 pesos, en Benjumeda 322, altos.

EN CASA RE FAMILIA NEPTUNO 257 entre Amistad y Aguila, se alquila una habitación con balcón a la calle y todo servicio. Telf. M-3327

SE ALQUILA UNA HABITACION PA- ra guardar muebles en Corrales 163 bajos, entre Cienfuegos y Someruelos.

EN CASA DE CORTA FAMILIA SE alquila una amplia habitación a hombres solos o matrimonio sin niños. Unico inquilino. Hay teléfono. Monserrate 457, primer piso alto, entre Teniente Rey y Muralla.

OBRAPIA, 407. (ALTOS DE CASTEL Vizo). A precios módicos se ofrecen habitaciones ventiladas y confortables. Casa de absoluta moralidad, inmediata a todas las Secretarías.

SE ALQUILA UNA HERMOSA HA- bitación muy fresca al balcón. Neptuno 257 2o. piso, entre Aguila y Amistad.

MURALLA 313, ENTRE HABANA Y Compostela, alquilo una espléndida habitación con lavabo. Hay balcón a la calle, baño agua caliente, luz y teléfono. Casa de moralidad.

HABITACION UNICA EN AZOTEA, con servicios independientes, agua abundante, comida exquisita, manteca chicharrón, aceite español «Balcells», estricta moralidad. Admito socio habitación. Baratísimo. Punto inmejorable. Galiano 412.

ESPLENDIDO HABITACION PUNTO céntrico con o sin muebles toda asistencia; agua caliente; teléfono moralidad. Neptuno 204 casi esquina Industria altos fotogrfía.

ESPLENDIDA HABITACION, EN sexto piso, frente al mar, se alquila sin comida a hombre solo que desee vivir absolutamente tranquilo. Hay elevador día y noche. Manrique y Malecón Departamento 24.

PRADO 314 ESQ. VIRTUDES

Una cuadra Parque Central alquilo amplias y ventiladas habitaciones balcón calle, agua corriente, todas las habitaciones, sin muebles, hombres solos o matrimonios. Informan primer piso: oficina·

SE ALQUILA EN COMPOSTELA No. 457, entre Teniente Rey y Amargura, espaciosos y frescos apartamentos y habitaciones acabados de pintar. .Llaves e informes en la misma. Propietario: Agustín No. 305. Edificio Pedroso.

PRADO 111. ALTOS GENIOS Y RE- fugio habitación grande; fresca; 2 ventanas; muebles si desean; teléfono; agua caliente; solamente a personas respetables; sin niños; casa familia particular.

VEDADO, LINEA 901 ESQUINA 6, (casa con palmas), familia honorable, alquila hermosísima habitación con magnífico baño; esquina brisa. Propia 3 o 4 personas. Cambiamos referencias. F-5632 y F-3569

SE ALQUILA EN AZOTEA UNA ES- pléndida habitación y otra muy amplia en el primer piso. Informan en los bajos. Perseverancia 154 entre Animas y Virtudes.

SEÑORA EXTRANJERA ALQUILA una habitación, San Lázaro y N, edificio Morales apartamento 4 hay teléfono.

HERMOSAS HABITACIONES CON lavabo, de agua corriente y teléfono, se alquilan a 10 y 12 pesos. Es casa seria. Calle H No. 209, altos entre 11 y 9, Vedado.

VEDADO 17, ENTRE 4 y 6, No. 853, altos, se alquilan 2 habitaciones con baño y toda asistencia, se sirve comida a domicilio. Teléfono F-7016.

SE ALQUILA A MATRIMONIO SIN niños, caballero o señora sola, habitación con comidas, sin muebles, 30 pesos mensuales adelantados. Manuel Pruna ,662, entre Calzada de Luyanó y Pedro Pernas.

A HOMBRES SOLOS ALQUILO EN casa particular cerca Universidad, habitación amueblada con servicio. Informes de 8 a 12 M. Telf F-5817

SE ALQUILA HABITACION AMUE- blada con terraza a la calle en casa de familia extranjera, en lo más céntrico del Vedado. F-4296

AVISO

San Rafael y Oquendo (altos del Bar) hermosas habitaciones con vista calle, abundante agua, absoluta moralidad. desde $7.00.

LAMPARILLA 58, ESQUINA AGUA- cate. Amplias y ventiladas habitaciones con lavabo. También un zaguán. Casa de reconocida seriedad.

ALQUILERES

84 HABITACIONES

RESIDENCIA FAMILIAR

Calle 17 No. 855, altos, entre 4 y 6. Espléndidas y frescas habitaciones. Comida inmejorable, hay agua caliente. Se sirven comidas a domicilio. Precios económicos. Telf. F-5019.

SEÑORA HONORABLE ADMITIRIA como huéspedes a varias señoritas estudiantes. Casa moderna; a una cuadra de la Universidad; excelente trato y comida. Magnífico lugar de estudio. Precio económico. F-7355

SE ALQUILA UNA PEQUEÑA Y ventilada habitación propia para hombre o señora sola. Precio módico. Neptuno 309, 2o piso entre Aguila y Galiano: no moleste 1er. piso.

NEPTUNO 162, ALTOS, FRENTE AL Cine Encanto. Elegantes habitaciones, servicio completo. Moralidad absoluta. Casa tranquila, pocos inquilinos. Hay teléfono.

$12.00 CABALLERO SOLO SE AL- quilo habitación con balcón a la calle, baño intercalado, agua abundante. Unico inquilino. Animas 953, altos esquina a Oquendo. Habana.

HABITACIONES. — LUJOSAMENTE amuebladas, entrada independiente, lavabo, Bidel, ventilador; luz; ropa de cama, limpieza de la misma: $22 mensuales. Informes: Crespo Nro. 156 teléfono M-6622

COMPOSTELA 508

Entre Teniente Rey y Muralla, amplias habitaciones y departamentos de $8 a $18.00. Referencias.

VEDADO 19. No· 103 ENTRE Y y M. primer piso, casa particular, único inquilino; cuarto grande, fresco; baño anexo, señoras, señoritas respetables; sin comida. Teléfono: F-5294.

EN LO MEJOR DEL VEDADO: CAL- zada No. 510 entre D y E se alquilan tres habitaciones unidas con servicio, puntal. Entrada independiente.

HABITACIONES

COMPOSTELA 106, BAJOS, ENTRE SOL Y LUZ

Habitación con baño privado	**$15**
Habitación con baño privado y comida . .	**$30**

INFORMES: Teléfonos: A-7350 y FO-3477

EDIFICIO «CUBA», SEIS PISOS

Empedrado número 42, se alquilan amplias y ventiladas habitaciones, muy baratas, elevador, lavabos, luz toda la noche. Orden y moralidad· Telf. M-5113.

85 NAVES - LOCALES

SE ALQUILA UNA NAVE NUEVA, de azotea, 850 metros; Márques y Manila; entrada por dos calles; media cuadra de la Calzada del Cerro y una del Paradero. Informes: Manila Nro. 314.

SE ALQUILA MAGNIFICO LOCAL para establecimiento y para vivienda en la calle Principal esquina de sombra. Informan :Mueblería Villar y Maya. Teléfono XO-1433. Guanabacoa.

SE ALQUILA NAVE MODERNA, Jesús María No. 218, entre Compostela y Habana. 212 metros. Renta $40. Informes: Telf. U-1535.

SE ALQUILA LOCAL BODEGA Y accesoria con sus armatostes y mostrador muy barata. Virtudes y Soledad, en los altos.

ALQUILO EN BELACOAIN Y CON- cepción de la Valla, local de mil metros fabricación de azotea, gran puntal, dos esquinas, espléndida luz y ventilación. Informa la Vinatera. A. Seco y Peñalver·

ALQUILO O-REILLY Nro. 364 MO- derno entre Habana y Compostela. Local amplio propio para comercio. Informa Cuevas, Bernaza Nro. 209, teléfono F-5993

SE ALQUILA UNA NAVE CON 250 metros con techo de zinc situada en la calle de Villanueva 306 entre Enna y Arango. Informan en la misma.

ALQUILO GRAN LOCAL 257 ME- tros en el corazón de la Habana; Aguila esquina a Estrella propio para un gran establecimiento comercial. Véalo informa Cuevas Bernaza Nro. 209 teléfono F-5993

SE ALQUILA MUY BARATA CASI el total de una nave de 400 metros con teléfono y chucho de ferrocarril en frente. Cerca de la Estación de Cristina Telf. X-2575.

SANTA ANA 160 ENTRE VILLANUE va y Luco, local grande techado, mucho patio; además cinco cuartos vivienda familia; propio para industria pequeña o guardar vehículos; práctico para quien desee comodidad vivir próqimo su negocio; puede verse de 2 a 6. Informes X-1150

SRES. INDUSTRIALES PANADE- ros. El mejor local, los mejores hornos; uno de los mejores lugares de la Habana es el Antiguo Cetro de Oro, Reina y Campanario, donde usted puede hacer algo muy superior; pase y vea este local. Informes allí.

EN LA ESQUINA DE J. Y NUEVE alquilo espléndido local para establecimiento con amplio portal y una habitación con servicio. Informan F-5368. Llave J. y Calzada.

ALQUILO UN LOCAL PROPIO PA- ra establecimiento, hubo fonda muchos años, mucha industria en el barrio, Concha casi esquina a Reforma, Luyanó. Informan: A-9249. Benito.

ALQUILO LOCAL CONSULADO 312, esquina a Neptuno con 300 metros de superficie lineal. Informan en los altos encargado.

HABANA 113 ENTRE TENIENTE Rey y Muralla, magnífico local, propio para buen establecimiento, oficina, industria etc. con buen frente; amplio, claro, moderno. Informes: tl teléfono FO-3163.

SOTANO PARA ALMACEN

Alquilo. Muy amplio, Céntrico, Galiano y Virtudes. Edificio Piñar. Precio Convencional. Llaves encargado altos. Informes I-5015.

NAVE ALQUILO IMPORTANTE

para industria, depósito, almacén, fábrica etc· Centro de la Habana, mil metros capacidad, precio situación, Arbol Seco esquina Desagüe, Maximino Martínez.

ALQUILO HERMOSO LOCAL ES- quina propio para Botica o lechería 5 puertas hierro, pisos granito, acera sombra· Alquila $30.00 mensuales. Antón Recio y Corrales. Informan misma 8 a 11 y 1 a 5.

NAVE MODERNA 700 METROS SIN columnas, lugar céntrico, instalada caldera 25 caballos, estorage 80 automóviles, alquiler módico. Dueño Carlos III, 718 entre Soledad y Castillejos.

87 HABANA

JOVELLAR 54 ENTRE ARAMBURO y Hospital; espléndidos altos; sala; saleta; tres grandes habitaciones; baño completo intercalado; comedor; cocina; cuarto y servicios criados; Informan: la misma.

ALQUILO AMARGURA 65 BAJOS EN tre Mercaderes San Ignacio, local para pequeña industria o comercio. Aguilera. Mercaderes 27; M-8628 U-6509.

SE ALQUILAN LOS BAJOS DE JO- vellar 262. Cuatro cuartos; servicios; sala; saleta y cocina. Llave e informes en lo saltos.

ALQUILERES

87 HABANA

ALQUILO MODERNOS PISOS, MA- lecón 603 entre Escobar y Lealtad; San Lázaro 256 entre Galiano y San Nicolás; salaá saleta; 3 cuartos; baño; cuarto criados; servicio. Informan al lado motores.

MODERNOS BAJOS; ANIMAS … entre Escobar y Gervasio; sala; comedor; tres habitaciones; baño completo; servicio criados. Informan teléfono M-7730. Agencia Beer.

EN BELASCOAIN ESQUINA SAN Miguel altos de El Gallo, se alquila una fresca y amplia casa compuesta de cuatro habitaciones; sala; comedor y demás servicios. Allí informan.

SE ALQUILA REVILLAGIGEDO 39 esquina a Puerta Cerrada, casa moderna sala; comedor; dos cuartos; a precio de situación. Informan en la misma.

SE ALQUILAN BARATOS LOS MO- dernos altos de San Joaquín y Velázquez a una cuadra de Monte con sala; comedor;tres cuartos; baño intercalado y cocina.

SE ALQUILA LA CASA FUNDICION Nro. 32 moderno antiguo 4; la llave en la bodega en 18 pesos al mes.

ALQUILO MALECON 113, 20 PISO recibidor; sala; 4 cuartos; baño intercalado; comedor; cocina; cuarto servicio de criados y terraza. $55. Informan A-0384

ALQUILO POCITO 410 BAJOS EN- tre Espada San Francisco; Sala; recibidor; tres cuartos; baño intercalado; comedor fondo; cocina; cuarto baño criados; patio; traspatio. Aguilera Mercaderes 27 M-8628. U-6509. $32.00

MANRIQUE 69, ENTRE SAN LÁ- zaro y Lagunas. Sala, comedor, dos cuartos y servicios. Véala de 4 a 6. Informes: F-2635.

SE ALQUILA UNA CASA EN LA CA- lle Daria No. 437, con dos habitaciones, baño intercalado, sala, comedor y cocina. Informan en Reina número 315. Joyería Topacio.

ALQUILO MANRIQUE 622, ENTRE Reina y Salud. Amplia casa: sala, saleta, cuatro cuartos, baño intercalado, comedor, cocina, cuarto, servicio criados. Para verla de 2 a 6 pasado meridiano. Telf. M-6453.

SE ALQUILAN LOS BAJOS DE CHA- vez 95 casi esquina Reina Sala; saleta; dos cuartos; demás servicios; puede verse cualquier hora. La llave al lado. Informan Aguila 1064. Teléfono M-8028.

GALIANO ESQUINA LAGUNAS, AL- tos de La Tinaja, sala; comedor; dos habitaciones; baño intercalado; cocina etc. Balcones por ambas calles. Verse horas hábiles. U-1428.

ALQUILO LUCENA ESQUINA SAN Rafael, piso alto moderno, con sala; saleta, 3 habitaciones; baño moderno y cocina· Ferretería Belascoaín esquina San Rafael, U-5215.

ALQUILO SAN RAFAEL 963, BA- jos entre Hospital y Espada, sala, saleta, 3 habitaciones, baño moderno y cocina· Ferretería Belascoaín esquina San Rafael U-5371.

SE ALQUILAN LOS ALTOS DE ES- trella No. 113 entre Angeles y Rayos, con sala, dos cuartos y baño. Cocina. La llave en la misma de 3 a 5 p. m.

SE ALQUILA EN EL MODERNO «Edificio Infanta», sito en Infanta y San Lázaro, una casa compuesta de sala, comedor, dos habitaciones, cuarto de baño completo, cocina y servicio de criados. Informan en la misma. Primer piso No. 1, Telf. M-21…

LEALTAD 121, ALTOS, CASI ESQUI- na a Animas: sala, recibidor, dos cuartos, baño intercalado, cuarto y servicio de criados, otro cuarto en azotea, cocina de gas. Encargado en la misma.

ALQUILO MODERNOS ALTOS GER- vasio No. 118, entre Animas y Lagunas, con recibidor, sala, 3 habitaciones, baño, comedor y cuarto y servicios criados. Abierta de 3 a 6. Teléfono F-4262.

SE ALQUILA LUZ 308 ENTRE COM- postela y Habana. Sala, comedor, tres grandes habitaciones, baño y demás servicios. Informes: calle 21 número 655, entre A y B, Vedado. Teléfono F-4645.

SE ALQUILAN: SAN MARTIN No. 863 entre Oquendo y Soledad, apartamentos de sala; comedor; habitación, baño y cocina; Llaves en los mismos. Informes U-5858.

SE ALQUILA: ARAMBURO No. … entre 27 de Noviembre y Vapor, casa de sala; comedor; dos habitaciones, baño y cocina. Informes U-5858.

SE ALQUILA: 27 DE NOVIEMBRE (Jovellar) No. 116 entre Espada y Hospital; apartamentos de sala; comedor; dos habitaciones; baño y cocina a $22.00. No falta el agua. Informes U-5858.

SE ALQUILA: 27 DE NOVIEMBRE Nos. 50-61 entre Aramburo y Hospital, apartamentos de sala; comedor; dos habitaciones; baño intercalado, cocina. Llaves en los mismos. Informes: U-5858.

LINDO PISO ALTO GLORIA 8, EN- tre Cienfuegos y Someruelos, … $30. Sala, comedor corrido, tres cuartos, baño, dos patios. Dueño: Monte 801. M-4301.

SAN LAZARO No. 170, MODERNO entre Aguila y Crespo, primer piso. Sala, comedor, tres cuartos, baño intercalado, servicio de criados. Informa misma el portero. Telf. M-58…

EN $25.00 SE ALQUILA LA FRES- ca y ventilada casa calle Agustín Alvarez número 11, entre Marqués González y Oquendo, a dos cuadras de Belascoain y de la Secretaría de Justicia, con abundante agua, acabada de pintar, compuesta de sala, saleta corrida, tres habitaciones, cocina, patio y servicio. Llave en el número … Informes: Agustín Alvarez Jr., Edificio Pedroso, Aguiar número 65. Teléfono A-7830.

SE ALQUILA LA MODERNA PLAN- ta baja de Consulado 110, entre Refugio y Colón. Informan en la misma de 9.30 a 6 p.m.

SE ALQUILAN ALTOS MODERNOS Figuras 173, entre Manrique y Tenerife. Sala; comedor; tres habitaciones; baño completo; cocina gas. A una cuadra de Monte. Llaves bodega esquina.

..EN $45.00 SE ALQUILAN LOS AL- tos de San Miguel 425. Informan en Escobar 263 casi esquina a Neptuno.

SE ALQUILA HERMOSA CASA LA- gueruela 11 altos, esquina a Primera, Víbora; sala; recibidor; baño; comedor; 4 grandes cuartos; cocina; cuarto y baño criados. Informes la misma o teléfono A-6091.

SE ALQUILA LA CASA DE CON- cordia 663 compuesto de planta … media entre Oquendo y Soledad. Moderno; muy cómodo. Informes I-42… Para verla 3 a 5 p.m.

$25 CHAVEZ 79, A UNA CUADRA de Reina y pocos pasos de Belascoaín; sala, comedor; dos habitaciones; baño; cocina; no hay altos. Abierta de 3 a 5. F-2635

ESTEVEZ 15, A MEDIA CUADRA DE Monte; un moderno piso segundo; sala; dos habitaciones; baño intercalado; comedor; cocina; agua impulsada. Abierto de 2 a 5.

SE ALQUILAN LOS ALTOS DE Crespo 109, entre Trocadero y Colón. Informan en los bajos.

ESCOBAR 118, MODERNOS ALTOS Sala, 3 cuartos, saleta, baño intercalado, servicio de criados, puede verse de 9 a 11 y de 1 a 5. Informan teléfono M-6068.

FINLAY 705, BAJOS, ESQ. ARAMBU- ru; moderna sala, comedor, 2 cuartos, baño intercalado, cocina gas, carbón. Informes Teléfono U-2881.

$50: SAN LAZARO No. 13, ALTOS moderna con sala, saleta, tres cuartos, baño, comedor, y dos cuartos en la azotea con servicio. Informan Bufete de Arellano. M-3936.

M.E.C.D. 2016

ALQUILERES

HABANA

SE ALQUILA CARDENAS 105 HERmoso primer piso, portal; salaá cuatro cuartos; baño; galería; cocina gas o carbón; servicio criados. Todo gran... Precio: $50.00. Informan en los bajos.

QUENDO 851 ESQUINA PEÑALVER altos lujosos sala; comedor; dos grandes cuartos; baño intercalado; cocina. 28 pesos. Llave en los bajos. F-8316

TENERIFE 212, BAJOS ENTRE RAStro y Belascoaín: Sala, comedor, dos habitaciones, baño, cocina y patio. La llave en Tenerife 214, Zapatería.

LOS BAJOS BARATOS DE LA HABANA A $14.00 Y $22.00
Alquilo a 10 minutos Parque Central modernos con sala; comedor; 3 cuartos etc., los de $14 con sala y cuarto Calle Justicia esquina Arango una cuadra Calzada de Concha Informan bodega.

EN LEALTAD 617, ALTOS, SE ALquila hermosa sala; saleta; propias para profesional o academia; agua abundante. Informan en los mismos altos en nombre del dueño.

SAN LAZARO 320 Y MALECON 315 entre San Nicolás y Galiano. Espléndidos pisos completos altos y bajos, ventanas al exterior en todos los locales, baños colores agua fría y caliente, nunca falta. Acabados de reconstruir, dos; tres y cuarto cuartos grandes. Encargado 2do. piso por Malecón. Informes: M-2863.

CONSULADO 36 ESQUINA A GEnios, a una cuadra del Paseo del Prado y a otra del Malecón. Por su frente tiene tranvías y ómnibus. Se alquilan dos pisos altos con recibidor sala, comedor, dos cuartos con sus cloets; gran baño intercalado; cocina y servicios de criados. Entrada independiente para proveedores. Informes en la misma.

AVISO
Villegas esquina Empedrado es alquila hermosa accesoria muy grande y muy barata. El encargado informa.

CAMPANARIO 211 BAJOS ENTRE Virtudes y Concordia. Zaguán, recibidor, sala, seis habitaciones, baño, comedor, cocina, servicio criados y patio. Altos dos habitaciones. The Trust Co. of Cuba. Obispo 257. Teléfono M-6917.

LLINAS Y A. SECO, ALTOS: SALA, comedor, 2 habitaciones, baño intercalado. Informan: M-1420.

ANIMAS 459, BAJOS, ENTRE MANrique y San Nicolás. Propia para laboratorio o consultorio. Zaguán, sala, recibidor, comedor, cinco habitaciones, baño, cocina, local en el patio, cuarto desahogo, cuarto y servicio de criados. The Trust Co. of Cuba. Obispo 257. Teléfono M-6917.

SAN LAZARO 324, BAJOS Y ALTOS entre San Nicolás y Galiano. Sala, comedor, tres habitaciones, baño, cocina, cuarto, servicio criados y patio. Bajos 45 pesos. Altos 50 pesos. The Trust Co. of Cuba. Obispo 257. M-6917.

BENJUMEDA 309, ENTRE SUBIRAna y Arbol Seco: Sala, saleta, dos habitaciones, comedor, baño, cocina y terraza al fondo. La llave en los bajos.

CONSULADO 9, CASI ESQUINA A Prado. Se alquila excelente y moderno piso alto con todo confort. Recibidor, sala, hall, comedor, dos cuartos, baño intercalado completo, cuarto y servicios de criados. Hay elevador. Informa en la misma le Conserje.

MONSERRATE ESQUINA A PROgreso. Se alquila el sexto piso. Recibidor, sala, comedor, dos cuartos con closets, baño intercalado lujoso. Servicios de criados. Informa el Conserje.

SE ALQUILA EL PRIMER PISO DE O-Reilly 530 (frente al Parque Albear) sala; cuatro cuartos; baño intercalado, cocina; comedor al fondo y fondo patio azulejeado. Altos del café «El Tesoro».

SE ALQUILA CASA SAN NICOLAS No. 1069 a tres cuadras de Monte tres cuartos; sala y comedor.

SE ALQUILAN 2 CASITAS QUE tienen sala; cuarto; servicio; cocina y comedor, en la calle de Bernal Nros. 63 y 65 2o piso entre Aguila y Amistad, informan en frente. Clara.

SE ALQUILA. MANRIQUE 565, PRImer piso, recibidor, sala; comedor al fondo, cuatro cuartos; doble servicio. Llave en la misma o en los bajos. Informes FO2928.

SAN LAZARO 604 ESQUINA A ESCobar, se alquila el 1o y 2o piso (rebajados), cómodos, frescos y económicos. La llave en la lechería.

ALQUILO $50. MODERNOS, BAJOS, San Lázaro 510 entre Lealtad y Perseverancia; sala, comedor, saleta, 4|4, cocina, cuarto, servicio criados, 2 meses fondo.

ALQUILO MODERNO PRIMER PISO Monte 710, moderno; terraza, sala, saleta, 4 habitaciones, baño intercalado, agua caliente, comedor fondo, cocina, cuarto y servicios criados independientes y patio. Informan: Monte 712. Teléfono M-3216.

ALQUILO LUCENA ESQ. SAN RAfael un piso alto, con sala, saleta, 3 habitaciones, baño moderno y cocina. Inf. Ferretería Belascoaín esq. S. Rafael U-5371.

SE ALQUILAN LOS ESPLENDIDOS bajos Amistad 168, entre Neptuno y Concordia. También se vende la casa, dándose facilidades de pago. Informan: Aguiar 361. Departamento 401. Teléfono A-9256.

88 VEDADO

17 ENTRE «L» Y «M». ALQUILO LOS bajos del No. 104 compuesta de sala; saleta; cuatro habitaciones; baño intercalado; comedor; cocina; cuarto y servicios criados.

SE ALQUILA LA CASA DE LA CAlle No. 8 557 entre 19 y 21 de una sola planta compuesta de: jardín; portal, sala, saleta, ocho habitaciones, dos baños, salón de comedor, hall, cocina, pantry, garage con bastante capacidad, una habitación en los altos grande. La llave en la misma; para informes llame al U-1710 Tavel.

LUJOSA RESIDENCIA
Calle 17 esq. a 8
VEDADO
Se alquila para el 1 de Diciembre:
SOTANO
Garage para 3 máquinas, cuarto chofer y servicios, gran lavadera; 3 cuartos de criados y baño completo.
PISO 1, BAJO
2 portales; hall; sala; biblioteca; gran living-room; servicios; comedor; pantry; cocina y despensa.
ALTOS
Recibidor; 7 cuartos con closets; 3 baños; terraza y pantry-auxiliar.
Para verla de las 10 am. en adelante. Precio $150.00 mensuales. Informan Telf. F-4979.

AMPLIOS, LUJOSOS ALTOS CALLE 21 No. 57, esquina «M», compuestos de sala, saleta, hall, cinco cuartos, dos baños, comedor, pantry, cocina, dos cuartos, servicio, portal, garage. Informes y llave en los bajos.

ALQUILO ONCE 455 ENTRE E. F. Chalet dos plantas; jardín; portalá sala; comedor; pantry; cocina; cuartos; baños criados; garage; cinco habitaciones familia; tres baños; terrazas; Aguilera: Mercaderes 27 M-8628 U-6509.

ALQUILERES

88 VEDADO

MODERNA CALZADA ESQUINA H, segundo piso: sala, saleta, tres habitaciones, baño completo, comedor, cocina, cuarto y servicio criados, $40, dos meses fondo, llave bodega. Informes La Elegante», Galiano 306, Telf. F-9440.

VEDADO ALQUILO MODERNOS ALtos calle 23 No. 663, entre D y E, con vestíbulo, sala, saleta, hall, seis habitaciones, dos baños intercalados, comedor, garage y cuartos y servicios de criados. Telf. F-4262.

SE ALQUILA LA CASA CALLE 2 No. 560, entre 23 y 25, de una sola planta; compuesta de: Jardín; portal, sala, saleta, seis habitaciones, 2 baños, salón de comer, hall al centro; cocina; pantry; garage con capacidad para dos máquinas y 3 habitaciones con baño en los altos del garage. La llave en la misma: Informa: señor Rodríguez, Teléfono M-1804.

ALQUILO ONCE 407 ENTRE F. G. Chalet dos plantas; jardín; portal; sala; comedor; pantry; cocina; dos cuartos; dos baños criados; garage; siete habitaciones familia; tres baños; terrazas $100.00. Aguilera, Mercaderes 27. M-8628. U-6509.

ALQUILO CASA BIEN AMUEBLAda, muy fresca, con refrigeración eléctrica, terraza, sala, saleta, tres habitaciones, baño completo intercalado, comedor, cocina, cuarto criado. Informan: Telf. F-5296.

VEDADO. ALQUILO ALTOS 21 ESquina Crecherie; sala; comedor; 3 cuartos; uno en la azotea con servicio; baño intercalado $34.00 Informes bodega.

BAÑOS Y 29
Listas para estrenar una planta alta; una baja; amplio portal de esquina fraile tres cuartos dormitorios etc. Nueva construcción, nueva pavimentación ambas calles, garage. Informes en la misma todas horas.

SE ALQUILAN LOS ALTOS INTEriores de la casa calle 23 Nro. 1512 entre 24 y 26 Vedado con sala; comedor, 2 habitaciones; baño moderno. Informes FO-1295

SE ALQUILA BONITO CHALET DE dos plantas calle 15 Nro. 507 entre D y E. cinco habitaciones, dos baños, garage para tres máquinas. Informan en la misma de 2 a 6 y por el teléfono F-2709

VEINTISIETE No. 11 (Moderno)
Casa moderna se alquila: 3 habitaciones; sala; recibidor; baño intercalado; comedor; cocina y servicio de criados. Informan: Habana 464. Telf. A-9619.

23 ESQUINA A 6, VEDADO, SE ALquila moderno piso alto. Recibidor, sala, comedor, tres cuartos, baño completo intercalado. Servicios de criados. Informes en la misma de 2 a 5 p. m.

CASA 5ta. AVENIDA Y CALLE 0, sala, comedor, dos cuartos, cocina, baño de criado, garage incluyendo alumbrado y limpieza de automóvil; $56. Teléfono FO-3703.

CALLE «H» e. 13 y 15 VEDADO
Se alquila hermosa casa de tres plantas, estilo inglés: 7 habitaciones; sala; comedor; hall; despacho; 4 baños; jardín; cuartos y servicios de criados, garage. Informan: Habana 464. Telf. A-9619.

.11 ESQUINA A 4, VEDADO. SE ALquila un lujoso piso alto con recibidor, sala, comedor, tres cuartos con sus closets, gran baño completo en colores, cocina moderna, cuarto y servicios de criados. Entrada independiente para proveedores. Hay garage si se desea. Informa en la misma el Conserje.

BAÑOS O CALLE E, No. 464, ENTRE 19 y 21, Vedado: Altos, sala, 5 habitaciones, baño, closets, comedor, pantry, cocina, cuarto y servicio de criados, garage, acera de sombra. Teléfono FO-3864.

CALLE L, No. 102, ESQUINA A 11, bajo, tres cuartos, sala, comedor, portal, cocina de carbón, baño moderno, jardín, agua caliente y fría. Llaves al fondo en L., núm. 106. Teléfono F-2124.

CALLE ONCE No. 51 ESQ. A «L»: Cuatro cuartos, dos baños modernos, dos terrazas, sala, comedor, cocina de gas, cuarto y servicios criados, garage; muy fresca. Informes: F-2124.

ALQUILO FRESCOS Y HERMOSOS altos en J. 102 casi esquina a Calzada con terraza. sala, hall, comedor seis habitaciones con dos baños de familia cuartos y servicios de criados y garage. Llave al lado. Informes Telf. F-5368.

SE ALQUILA CALLE 6 No. 654, ENtre 27 y 29 a corta familia sin niños, fresquísimo alto moderno, acera sombra, terraza, sala, comedor, cuatro cuartos, baño intercalado, pantry, cocina, cuarto y servicio criados. Precio: $50.00. Llave en los bajos. Teléfono F-2017.

89 CERRO-PALATINO

CONSEJERO ARANGO 113 ALTOS; entre Calzada del Cerro y Carballo; alquilo casa acabada pintar compuesta de gran sala y saleta; tres habitaciones grandes; baño y servicios. Agua abundante. Llave al lado. Informes: U-2904

CALZADA PALATINO No. 23 ANtiguo No. 219 moderno; se alquilan unos altos por la calle Osma; compuestos de sala; comedor, hall, cuatro habitaciones; baño y cocina. Precio $25.00. Informa el encargado.

SE ALQUILA CASA ALTOS, SAN Salvador Nro. 409, esquina a Arzobispo; sala; comedor, dos habitaciones y demás servicios; precio: $23. Informan en los bajos del 407.

CERRO, PALATINO Y ESPERANZA, se alquila una casa sala, 2 cuartos, baño intercalado y cocina; mucha agua.

PALATINO Y ATOCHA. ALQUILO bajos propios para matrimonio, sala, comedor, habitación, cocina, servicio; muy barata. Llave en la bodega. Teléfono M-5005.

90 MARIANAO-REPARTOS

$30.00 HERMOSA CASA, SALA; SAleta; 4 cuartos; 2 baños; garage; calle 5 entre Avenida 5a y 6a. Buena vista. Teléfono F-7148

SE ALQUILA CALLE C Y TERCERA Buen Retiro Marianao; portal; salaá recibidor; 3 cuartos; baño; cuarto y servicio criados; garage; patio arboleda. Informan la misma.

SE VENDE O SE ALQUILA CHALET de dos plantas situado en Primera esquina a Diez La Sierra; «villa Orosia». También se vende Ford del 36 muy barato. Informan en el mismo. Telf. FO-1259.

SE ALQUILA CALLE D PARQUE Japonés. Chalecito nuevo; corta familia; gran patio; garage; etc. Teléfono A-8537

SE ALQUILA O VENDE CASA PORtal, sala; tres habitaciones; patio y traspatio y una accesoria. Pogolotti Nro. 1 una cuadra de la calzada; su dueño Concepción 230.

SE ALQUILA MAGNIFICA RESIDENcia Calzada de Columbia entre 6 y 7; frente al colegio de Belén; 5 cuartos; sala; recibidor; hall; comedor; cocina; 2 baños; patio; traspatio y jardines con garage y cuarto de criados Precio 55 pesos. Informes en el teléfono U-6696

ALQUILO LUJOSO CHALET 22 esq. 3a. Ave. Reparto Miramar. Living-room, comedor, biblioteca, terrazas, 5 dormitorios, 2 lujosos baños, Garage doble, 3 cuartos criados, 2 baños. Véase de 1 p. m. a 6 p. m. Informan Telf. F-5742.

ALQUILERES

90 MARIANAO-REPARTOS

SE ALQUILA EN LO MEJOR DEL reparto La Sierra, Calle Primera entre 6 y 8, lujosa residencia de dos plantas, con garage y cuarto alto. Precio $80.00 mensuales. Informan: Teléfono FO-3112.

SE ALQUILA LUJOSO CHALET DE dos plantas, de sala, recibidor, comedor, pantry, cocina, servicio de criados, garage, 4 cuartos, baño intercalado, en Avenida de la Paz, 9. Precio: $80.00.

CASA REPARTO LA SIERRA, 5, No. 6 entre 2 y 4, con jardín, portal, sala, hall, tres cuartos, baño, hermoso comedor, pantry y cocina, patio con árboles frutales, 2 cuartos criados, lavandería, servicio y garage, cerca Cine Rivoli; carros y ómnibus. Informan en la misma.

ALQUILO HERMOSO CHALET BUEna Vista Avenida Sexta entre 6 y 7 inmediata a tranvías; 5 habitaciones; 2 baños; garage y demás comodidades. Informan F-3579

SE ALQUILA EN LA SIERRA. CAlle A entre 6 y 8, No. 18, una casa compuesta de sala, saleta, 3 cuartos, comedor, baño intercalado, cocina, cuarto de criados y garage.

ACABADO DE PINTAR, ALQUILO moderno chalet; calle 2 entre 26 y 28, La Sierra: Jardín, portal, vestíbulo, sala, living-room, comedor y un cuarto y baño en los bajos y seis cuartos y dos baños en los altos, garage y tres cuartos criados. Llaves e informes Teléfono F-4071.

SE ALQUILA CASA TRES CUARTOS sala comedor; cocina; 3 servicios en diez y siete pesos. Ulloa 1. Informan Calzada de Puentes Grandes No. 19 al lado de Correos.

AMPLIACION DE ALMENDARES Casa nueva, Tercera Avenida, 59; entre 9 y 10; jardín; portal; garage; cuatro habitaciones; lujoso baño, gran cocina traspatio; $45.00. Informan; FO-1004. I-6205.

CALLE E, ENTRE FUENTES Y 18, chalet, portal, sala, comedor, terraza, garage, cocina, pantry, cuarto de criados con servicios y servicios de familia en los bajos. 4 cuartos, 2 terrazas, baño color, closet, en los altos. Llave: Bodega de la esquina.

QUEMADOS DE MARIANAO, REINA y Ferrocarril de la Playa. Casa de mampostería, tres cuartos, baño intercalado, agua fría y caliente, fogón de carbón. Unico precio: $25.00. Informes: M-2863. Llave allí.

SE ALQUILA MAGNIFICA CASA amueblada con todo confort; cuatro cuartos; jardín; portal; sala; comedor; garage y demás comodidades. Ampliación de Almendares. Calle 12, entre 3a y 4a. Nro. 32

SE ALQUILA LUJOSA CASA DE dos plantas en el Reparto La Sierra, salle C entre 32 y 34, compuesta de siete habitaciones, 3 baños comedor; sala; recibidor; garage y cuarto de criados y demás comodidades. Se puede ver desde las 10 a.m. en adelante informan Telf. FO-2404

REPARTO ALMENDARES. — PARA familia decente, sin pretensiones, 14 y 1a. esquina de fraile, misma cuadra del Cine Roxi. Planta baja, cómoda; muy limpia y ventilada. Portal; sala; tres amplias habitaciones; baño completo moderno; comedor; cocina; cuarto criados y jardín al frente y costados. Pida a la familia que aún la habita que se la enseñe. 35 pesos. Informes: F-3755

91 JESUS DEL MONTE-VIBORA

VIBORA. ALQUILO SALUDABLES bajos Loma Chaple 16 cerquita Calzada; sala; comedor; 5 cuartos; baño; servicio criados en patio; gran portal; jardín; garage. Llaves altos.

CASA TRES CUARTOS, SALA PORtal. San Anastasio 769, cerca Vista Alegre.

¡¡ECONOMICA!! ALQUILO CERCA tranvía colegios, etc., confortable residencia: portal, sala, cuatro cuartos, saleta, comedor, patio y traspatio. Cocos 110. San Indalecio y San Benigno. X-1102.

CORTINA 519 ENTRE PATROCINIO y O-Farrill. Alquilo esta hermosa casa en lo alto Loma Mazo. Tiene portal; sala saleta, cuatro habitaciones; baño intercalado, comedor al fondo; cocina; patio; garage, cuarto y servicio criados en $40.. Muy fresca y ventilada. La llave bodega esquina. Informan: Neptuno 668 moderno.

SE ALQUILA D-ESTRAMPES 357, compuesta de sala, tres cuartos, baño intercalado, comedor, cocina; patio en $30.00. Informan en la misma de 2 a 6 y por Telf. en el M-2357 de 8 a 12 y de 2 a 5.

92 SANTOS SUAREZ-MENDOZA

SE ALQUILAN LOS ALTOS DE SAN Leonardo Nro. 252, esquina a Serrano, compuestos de dos terrazas; sala; comedor; cuatro habitaciones; baño intercalado; cocina y servicio de criados. Puede verse a todas horas. Las llaves en las bajos. Informan: I-5285

ALQUILO CASA PLANTA BAJA: Jardín, portal, sala, 2 habitaciones, baño, cocina y patio, muy ventilada y abundante agua. $17. G. Lacret 368, entre Cortina y Figueroa. Informan al fondo, letra G.

ALQUILO LOS BAJOS DE ZAPOTE 155 esquina a San Benigno, frente al parque. Tiene dos cuartos, sala, comedor, cocina y baño, portal. La lleve en la botica. Informan en el «Bar Partagás», Prado y Neptuno. M-4280.

ALQUILO CASA ALTA ESQUINA de Fraile; comedor; sala; tres cuartos; servicios completos; Lacret 609 Santos Suárez.

SERRANO 507 ENTRE ZAPOTES Y Bernardino, moderna, propia dos familias, jardín; portal; sala; recibidor; tres habitaciones; baño intercalado; saleta; pantry; cocina; cuarto; servicio criados; tres habitaciones altas; recibidor; baño intercalado; dos patios; garage; cuarto y servicios chofer. Módico alquiler. Verla todas horas dueño Telf. M-2404 de 1 a 2 tarde laborable.

CALLE ESTE 55 ESQUINA A LAcret, alquila casita portal, sala; cuarto, cocina baño y patio; catorce pesos, llave en el puesto. Teléfono: I-3519

93 LUYANO

LUYANO, ALQUILO CASA SANTA Felicia 364, entre Melones y Guasabacoa. Sala, saleta, cuatro habitaciones, cocina, cuarto de baño y patio. La llave en la misma. Teléfono U-6673.

FABRICA 356 Y 358 ENTRE MUNIcipio y Arango: Sala, comedor, dos habitaciones, baño, cocina y patio. La llave en Arango 370.

ALQUILO, PARA PERSONA DE gusto las hermosas plantas alta y baja de M. Fernández de Castro, 652. Informan en la misma.

94 LAWTON-BATISTA

$25.00 POCITO No. 116
Moderno entre Buenaventura y San Lázaro en Lawton. Se alquila portal; sala; saleta; dos cuartos; baño completo; cocina. Informa Vázquez Telf. U-1941.

ALQUILO EN LO MEJOR REPARto Batista casa sala, dos cuartos, comedor y baño, servicios, patio y traspatio. Calle 10, M. 67, entre C y D, a media cuadra tranvía y dos Ruta 23. Informan: I-3653.

ALQUILO $23: SAN ANASTASIO 756 casi esquina San Mariano. Portal, sala, 2|4, comedor, baño, cocina, patio y traspatio. Rodríguez. I-4285.

98 ALQUILERES VARIOS

ALQUILO: RANCHO BOYEROS
Espléndido chalet. Bajos jardín; portal; recibidor; sala; 2 habitaciones; baño; comedor. Altos: 4 cuartos; 2 bañosé garage; cuarto de criados y chofer. Informan en la misma. Teléfonos: M-5090 y F-3053 de 12 a 1.

ALQUILO AMPLIA COCINA EN LUgar céntrico. Chacón 208. Habana.

SE SOLICITAN

99 SOLICITUD DE ALQUILERES

SE SOLICITA UNA CASA MUY grande en el Vedado propia para un colegio muy numeroso o una clínica. Apartado 1674

102 AGENCIAS-COLOCACIONES

LA AMERICANA: F-5224
23 No. 407, esq. a J. Tenemos el mejor personal doméstico: Español; chino; jamaiquino; nativo de color, blanco. Sepa a quien Ud. emplea. Nosotros nos encargamos de la selección. También para el interior. Envíen diez sellos rojos para informes: Chauffeurs; criados; cocineras; niñeras; lavanderas; mensajeros; dependientes; camareros; fregadores, etc.

LA COMERCIAL: M-1149
Aguila 759 esq. Monte. Tenemos el mejor personal doméstico: Español; chino; jamaiquino; nativo de color; blanco. Sepa a quien Ud. emplea. Nosotros nos encargamos de la selección. También para el interior; envíen diez sellos rojos para informes: chauffeurs; criados; cocineros; niñeras; lavanderas; mensajeros; dependientes; camareros; fregadores; personal para fincas etcétera.

U-1880 «LA HABANERA»
Neptuno y Espada. Contamos con numeroso personal de confianza, blancas y de color, extranjeros y del país; Cocineras, Criadas, manejadoras, Mensajeros, Choferes, Cocineros, Criados. Sirvientes a Clínicas; personal por hora. U-1880.

AGENCIA U-5388 SAN RAFAEL
Contamos con numeroso personal de hombres y mujeres blancas y de color extranjeros y del país; cocineras o criadas, manejadoras. Mensajeros choferes, cocineros, Pinches, Sirvientes a clínicas. U-5388

«LA GRACIA DE DIOS»
Gran agencia de colocaciones. 18 No. 215 entre 17 y 15, Vedado, teléfono F-7273. Al servicio de todos y para todos. Abierto hasta las 8 de la noche. Importante: Esta agencia solicita y ofrece personal competente para todo el ramo de servidumbre, nacional y extranjera; como también solicita y ofrece personal competente para clínica, hoteles, oficinas, fábricas y demás lugares. Por tanto: esta agencia es moral y cumplidora en sus asuntos. Exigimos los siguientes requisitos: Primero: su domicilio, edad, estado y raza. Segundo: sus huellas digitales. Tercero: dos fotografías. Director-administrador: Angel M. Gómez.

«AGENCIA BEERS»
Significa seriedad, cumplimiento honradez en el negocio; por eso tenem empleados colocados por esta Oficina por más de 12 años y Oficinistas, los cuales han sido colocados por nosotros varias veces. Hay una razón. San Ignacio 16. (Desde 1906). M-7730.

104 COCINERAS Y COCINEROS

SOLICITO MUCHACHA BLANCA, que venga de 1 a 5 p.m. para hacer la comida de una persona. Sueldo convencional. B y 14 Nro. 431. Lawton.

URGENTEMENTE
Se solicitan cocineros, manejadoras, chauffeurs y demás criados, en general calle 18 No. 215, entre 17 y 15, Vedado teléfono F-7273.

105 MANEJADORAS

SOLICITO PERSONA FORMAL PAra cuidar un niño, que pueda quedarse algunas noches en la colocación. Sueldo $6.00. Informes Calle 25 No. 709, bajos, entre D y E. Vedado.

108 PROFESORES

SOLICITO PROFESOR DE INGLES joven, buena presencia; pronunciación clara. Buen sueldo y todos los gastos pagos. Mándeme su fotografía a Rafael Domínguez Apartado 1749.

AGENTES-VENDEDORES

SOLICITO AGENTES EN TODOS LOS pueblos del interior para asunto serio y de buena ganancia. Fácil de trabajar. Pida informes por escrito a José Reguero. Prado 359, altos. Portagás. Habana.

SELICITO SEÑORAS Y SEÑORITAS de buena presentación para asunto serio y fácil de trabajar. Buea ganancia. Informes: Prado 359, altos. Partagás, señor Reguero.

COMPAÑIA DISTRIBUIDORA DE productos de calidad necesita (4) hombres enérgicos. Conección permanente. Preguntar por Mr. Heller, de 9 a 9.30 a. m. Manzana de Gómez 364.

SOLICITAMOS VENDEDORES ACTIvos en toda la isla. Magnífica comisión por adelantado. Pida informes a J. A. Michelena, Edificio Metropolitana 816, Habana.

ARTICULO DE VENTA CONSTANte camos a trabajar tanto en la Habana como el interior. Du Pont. San Rafael y Lucena, Habana. No pierda tiempo, escriba.

GANE 100 PESOS MENSUALES. DEseamos agentes para toda la isla, de producto de fácil venta a domicilio. Columbus, Jesús Peregrino, 152, altos esquina Marqués González.

116 SOCIOS

SOCIO CON $3.000 SOLICITO PARA ampliar negocio perfumería y jabonería; el negocio está en marcha, tiene marca con perspectivas y buena maquinaria con todas las ventajas para triunfar. También necesito un buen vendedor con clientela para la venta de jabón en viruta para trenes de lavados y troys. Ha de ser hombre experimentado y serio. Dirigirse al apartado 2086, perfumista.

117 SOLICITUDES VARIAS

SE SOLICITAN «EXTRAS» CINEmatográficos buena presencia con aptitudes para actuar en películas. Presentarse **Exclusivamente** martes y jueves 2 a 4, Bernaza No. 1, primer piso, apartamento 2. Inútil presentarse sin estos requisitos.

SOLICITAMOS AGENTES, COMISIOnistas, corredores, hombres de negocios, para participar de oficinas individuales. Teléfono, pizarra, telefonista, salón de espera. Toda asistencia. Módica cuota. Cuba 209, bajos.

SE OFRECEN

118 CRIADAS-CRIADOS

DESEA COLOCARSE UNA JOVEN de color para limpiar o para cocinar; pefiere dormir fuera. Teléfono: M-1247

SE OFRECE UN BUEN CRIADO ESpañol de servicio fino de comedor y ayuda de Cámara con buenas referencias de casas conocidas donde ha trabajado. Informan Telf. A5-1951.

SE DESEA COLOCAR UNA JOVEN española para criada de mano o cuartos; sabe cumplir con su obligación. Telf. A-9589.

DESEA COLOCARSE UNA SEÑORA española de mediana edad, para criada de mano o cuartos; tiene buenas referencias, F-2530.

SE DESEA COLOCAR UNA JOVEN española para criada de manos o cocinar y limpiar para un matrimonio solo. Tiene referencias. U-3653.

SE OFRECE MUCHACHA ESPAÑOla para criada de mano. Tiene referencias, es limpia y sabe cumplir con su obligación. Telf. X-2212.

COCINERA ESPAÑOLA REPOSTERA con buenas referencias desea colocarse Telf. F-6086.

SE OFRECEN

118 CRIADAS-CRIADOS

SE DESEA COLOCAR UNA MUCHAcha blanca del país de criada de mano o habitaciones. Sabe lavar y planchar bien. Cumple sus obligaciones y es seria. Buenas referencias, de $15 en adelante. A-9273.

DESEA COLOCARSE UNA JOVEN española, para criada de mano; sabe servir a la rusa, tiene referencias y plancha ropa fina; va a los repartos. Informan F-7348.

SE DESEA COLOCAR UNA MUCHAcha de color de criada de comedor o de cuartos o para manejadora. Tiene buena presencia y referencias. Menos de $10 no se coloca XO-1644.

SE DESEA COLOCAR UN ESPAÑOL de 37 años de edad, sin pretensiones, para criado de casa particular. Telf. M-4544.

DESEA COLOCARSE JOVEN BLANca para cuartos o criado de mano. No menos de $12. Llame F-6184, María. Tiene referencias.

SE OFRECE UNA CRIADA DE MAno de color o para manejadora. También para lavar en la casa. Con referencias. Informan: F-3921.

DESEA COLOCARSE UNA MUCHAcha joven, blanca, para criada de cuartos o comedor. Informan: Teléfono F-5666.

SE DESEA COLOCAR UN CRIADO de manos español en casa particular. Tiene buenas referencias, sabe servir mesa a la rusa. Calzada entre 8 y 10. F-6276.

TELEFONO A-7392. DESEA COLOcarse una joven de color para criada. Entiende algo de cocina. Sabe lavar. Prefiere la Habana.

SE OFRECE CRIADA DE MANO española. Tiene buenas referencias. Informan: Obispo 313, esquina Habana.

SE OFRECE CRIADA DE MANO ESpañola, tiene buenas referencias. Telf. M-2090, no menos de $15.

SE DESEA COLOCAR UNA MUCHAcha española para cuartos. Sabe coser un poco, tiene buenas referencias. Sueldo: $20. F-4808.

BUEN CRIADO DE MANO JOVEN español muy trabajador y muy práctico en todo cumplimiento, desea colocarse, tiene muy buenas recomendaraciones de donde ha trabajado tres años y en otro dos años; sabe servir bien la mesa a la rusa. está acostumbrado a todo esmerado servicio. Informan Telf. A-9854.

SE COLOCA UNA MUCHACHA BLANca del país para cuartos o comedor; sabe coser también; tiene recomendaciones: $15.00. Telf. F-3332. 7 a 11 am.

SE DESEA COLOCAR UNA JOVEN española para criada de cuartos o de manos; tiene referencias y quien la represente. Informan U-1809.

DESEA COLOCARSE UNA JOVEN española para criada de mano o de cuartos. Es formal y trabajadora. Tiene referencias. Llamen al FO-2713.

MUCHACHA ESPAÑOLA DESEA COlocarse para la limpieza, no menos de $15. Sabe servir la mesa a la rusa, lavar ropa fina y planchar. No le importa salir a los repartos. Tiene referencias. Telf. X-2318.

SE OFRECE PARA DAMA DE COMpañía o criada de mano joven de color del campo. Tiene buenas referencias. Informes; Tenerife 76, entre Figuras y Antón Recio.

DESEA COLOCARSE UNA MUCHAcha española para cuartos y coser. Sabe coser a mano y a máquina. No le importa ir a los repartos. Informan; Telf. A-9558.

SE DESEA COLOCAR UNA JOVEN española para criada de cuartos o manejadora. Sabe coser un poco, tiene referencias. Telf. U-2647.

UN ESPAÑOL DESEA COLOCARSE de criado de mano, portero o sereno. Tiene referencias. Telf. F-7348.

SE OFRECE UN JOVEN SIN PREtensiones que desea trabajar de criado de mano, con referencias. Preguntar por el señor Díaz en Neptuno 260, altos.

SE DESEA COLOCAR UNA ESPAñola para criada de mano, cuartos o comedor. Tiene buena presencia y es muy trabajadora y muy formal. Tiene referencias. Telf. F-6189.

DESEA COLOCARSE UNA MUCHAcha de la raza blanca, del país, para limpieza o ayudar a todos quehaceres . Tiene buenas referencias. Llame al Telf. I-7371.

SE COLOCA CRIADA DE MANO, SAbe servir y cumplir con su obligación. Lo mismo se coloca para cuartos que para comedor. Le gusta durar en las casas. Tiene referencias. Telf. XO-1185.

SE COLOCA UN BUEN CRIADO FORmal honrado trabajador; con buenas referencias de donde ha trabajado con buenas familias. Teléfono: F-4366.

DESEA COLOCARSE MUCHACHA española para comedor o cuartos. Es buena y trabajadora. Tiene referencias. Telf. A5-5351.

SE DESEA COLOCAR UNA JOVEN española para criada de cuartos o comedor. No le importa ir a los repartos. Tiene buenas recomendaciones. Telf. F-6253.

DESEA COLOCARSE UNA MUCHAcha española de criada de cuaraos o lavar y planchar. Lava ropa fina, tiene buenas referencias. Llame al teléfono F-2255.

DESEA COLOCARSE UNA ESPAÑOla de mediana edad práctica en todo menos cocina. Sirve a la rusa y sale a los repartos. Buena y de confianza. Tiene buenas referencias. Informan: Telf. X-2218.

M-1149. AGUILA 759 ESQUINA MONtes, se ofrece una buena criada para cuartos o comedor. También trabaja de manejadora. Sale a los repartos. Tiene referencias. M-1149.

JOVEN BLANCA DEL PAIS CON referencias inmejorables desea colocarse de criada de mano, cuartos o comedor con matrimonio o corta familia. Sirve a la rusa. No menos de $15.00. Informes: FO-2015.

JOVEN DE COLOR CON BUENAS referencias ofrécese para limpieza general en casa particular o ayudante de cocina. Habla perfectamente inglés y duerme en la colocación. $10 en adelante. FO-2015.

JOVEN DEL PAIS PRESENTABLE, con inmejorables referencias ofrécese como criada de manos, cuartos o manejadora. Es cariñosa con los niños y cumplidora en su trabajo. Informan: FO-1077.

DESEA COLOCARSE UNA ESPAñola de criada de mano o para cocinar y limpiar. Tiene recomendaciones. Sabe cumplir con su deber. Teléfono F-6228.

DESEA COLOCARSE UNA BUENA criada de mano de buena presencia y con referencias muy buenas. También trabaja de manejadora. Es muy limpia y de buen carácter. M-3339.

SE DESEA COLOCAR ESPAÑOLA de mediana edad. Tiene referencias. Telf. A-6508.

SE DESEA COLOCAR UNA ESPAÑOla para criada de manos entiende algo de cocina; formal y trabajadora. Teléfono U-5502.

ESPAÑOL SE OFRECE PARA CRIAdo de mano ,portero o sereno; buenas referencias. Telf. A-6461.

SE OFRECE JOVEN ESPAÑOLA PAra criada de cuartos o servicio de cuartos o servicio de matrimonio, es fina y tiene referencias. Sol 312 bajos.

DESEA COLOCARSE JOVEN ESPAñol de sirviente en casa particular es trabajador, formal, honrado; tiene buena presencia y entiende un poco de jardín; tiene muy buenas referencias de casas muy conocidas. Informan F-5513.

SE OFRECE JOVEN ESPAÑOLA PAra cuartos o comedor, práctica en el servicio. Telf. M-4362.

DESEA COLOCARSE ESPAÑOLA O criada de cuartos o de mano. Informa F-2918.

SE DESEA COLOCAR UNA MUCHAcha española práctica en su obligación para criada de manos tiene referencias. Telf. FO-9257.

SE OFRECEN

118 CRIADAS-CRIADOS

SE DESEA COLOCAR UNA JOVEN mestiza para cuartos y coser. Sabe cortar por figurín o para coser y ayudar a pequeña limpieza no tengo referencias por que no me he colocado. M-2795.

SE DESEA COLOCAR UN JOVEN ESpañol de manos. Tiene buenas referencias en las casas que ha trabajado. F-6152.

SE DESEA COLOCAR UNA MUCHAcha de color del campo, cualquier trabajo; es formal; seria y tiene referencias. Informan Telf. F-2326.

DESEA COLOCARSE ESPAÑOLA PAra criada de cuartos o comedor cumplidora; lleva tiempo en el país; también va a los repartos. Telf. F-6220.

SE OFRECE SEÑORA BLANCA, FIna; sabe bordar bien a máquina; zurcir y algunos quehaceres; referencias inmejorables FO-1760.

SE OFRECE UN MAGNIFICO CRIAdo de mano o para el jardín o ayudante de cocina o portero; también trabaja de bodeguero. No tiene pretensiones. Informes al Telf. F-2067.

SE DESEA COLOCAR UNA JOVEN de color para limpiar; tiene referencias. Teléfono A5-4341.

SE OFRECE UNA MAGNIFICA CRIAda de color con magníficas referencias para cuartos o comedor o criada de manos; también trabaja de manejadora; es cariñosa con los niños; también trabajo por horas. Informes al F-2067.

SE DESEA COLOCAR UN JOVEN español de criado de mano. Tiene 30 años y posee referencias de las mejores casas. Informan: Teléfono M-2381.

SE OFRECE UNA MAGNIFICA de cuartos, comedor o de mano. Sabe coser bien lavar y planchar. Tiene referencias de casas conocidas. Es española. Pida informes al teléfono F-2067.

SE OFRECE UNA ESPAÑOLA PAra habitaciones, sabe coserbien, o para acompañar señora. Tiene muy buen carácter y buenas referencias de muy buenas casas conocidas. Informan: Telf. U-6835.

SE OFRECE JOVEN BLANCA PAra criada de mano. Es formal, sabe su obligación. Tiene referencias, duerme la colocación. Telf. A-9398.

JOVEN ESPAÑOLA DESEA COLOcarse de criada. Sabe lavar y planchar ropa fina. Tiene referencias. U-6714.

SE OFRECE UNA BUENA CRIADA o manejadora de color con buenas referencias y cumplidora. Informes: F-3019.

SE DESEA COLOCAR UNA BUENA muchacha española para criada de mano o para cocinar y limpiar; acostumbrada y sabe trabajar. Llame al I-6014

DESEAN COLOCARSE DOS JOVEnes del campo para fonda o tren de cantinas; menos de $10.00 no se colocan. Informan X-1432

DESEA COLOCARSE UNA MUCHAcha para limpiar o coser una para lavar o cocinar; no duerme en la colocación. U-4765

SE OFRECE UN BUEN CRIADO ESpañol, preparado para todos los quehaceres de un servicio fino; sabe hacer toda clase de coteles y planchar ropa de caballero; ha estado 10 años en una casa; tiene referencias; intachables referencias; conocidas personas informan. Telf. A-9795

CRIADO JAPONES DESEA COLOcarse para criado de mano. Sabe servir a la rusa, tiene referencias. A-9814

F-2524 CALLE 23 Nro. 404 ESQUINA a J, se ofrece una buena criada para cuartos o comedor; también trabajo de manejadora; tengo referencias; salgo a los repartos y adonde se presente. F-2524.

119 COCINERAS-COCINEROS

SE OFRECE PARA COCINERA SEñora blanca del país, tiene referencias. Telf. F-2405

DESEA COLOCARSE UNA MUCHAcha de color para cocinar o limpiar. Informan U-6805. No llamen por menos de 10 pesos.

DESEA COLOCARSE ESPAÑOLA MEdiana edad para cocinar y limpiar si es muy corta familia o cocinar solamente. Sabe trabajar y tiene referencias. Duerme en la colocación. Telf. M-5122.

SE DESEA COLOCAR UNA MUCHAcha española para cocinar y limpiar para un matrimonio o corta familia, es formal y cumplidora. Informan San Miguel No. 57, teléfono: M-6555.

DESEA COLOCARSE UNA MUCHAcha española para cocinar y limpiar a corta familia o criada de manos; tiene buenas referencias M-5240.

RELIABLE JAMAICAN WOMAN pastry cook wants position with Cuban or American family good reference. Mary F-6178.

DESEA COLOCARSE UNA JOVEN española para cocinar y limpiar a corta familia o para cocinar; no lava; sabe cocinar bien; tiene buenas referencias; prefiere en el Vedado. Telf. F-7150.

SE OFRECE UNA BUENA COCINEra y repostera española, sabe cumplir con sus obligaciones;; tiene buenas referencias. Informan Teléfono: A5-4361.

DESEA COLOCARSE UNA SEÑORA española de mediana edad cocinera y repostera; no salcochadora; tiene buenas referencias; no se coloca menos de 20 pesos. Informa al Telf. A-6079.

MATRIMONIO ESPAÑOL SIN HIjos desea colocarse en casa particular, ella buena cocinera repostera él, bun chofer, lo mismo se colocan juntos que separados tienen buenas referencias de las casas donde han trabajado. Informan Telf. F-3012.

SE DESEA COLOCAR UNA ESPAñola para cocinar en casa de moralidad o para servicio de matrimonio solo. Tiene buenas referencias. Teléfono U-6989.

SE OFRECE UNA COCINERA DE color repostera o para cocinar sin repostería o para criada de mano y con buenas referencias. Informan: F-3921.

SE OFRECE UNA MUCHACHA PAra cocinar y ayudar a limpiar. Es cumplidora y tiene muy buenas referencias. Telf. M-9436.

SE DESEA COLOCAR UNA ESPAñola para cocinar o limpiar. Tiene buenas referencias de la última casa que trabajó y vive en 3 entre 10 y 12. Telf. F1-6022. Duerme fuera.

SE OFRECE UNA COCINERA ESPAñola repostera o para criada de manos. Saludable. Sabe servir a la rusa y con referencias de tiempos. Informan F-3921.

SE OFRECE UNA MUCHACHA DE color para cocinar, con buena salud y buenas referencias. Duerme en la casa. Informan: F-3921.

DESEA COLOCARSE SEÑORA ESpañola para cocinar. Sabe de repostería y hace plaza si lo desean, con referencias. Informan: Telf. F-2297.

BUENA COCINERA ESPAÑOLA DEsea colocarse. Tiene buenas referencias. Informan: F-4541.

DESEA COLOCARSE UNA JOVEN española para cocinar o para matrimonio solo. Tiene buenas referencias de las casas donde trabajó en el Vedado. Telf. I-3765.

SE DESEA COLOCAR UNA ESPAñola para cocinar. Sabe hacer dulces, va a los repartos. También se coloca para limpiar o cuartos. Tiene referencias. Informan: U-7084.

SE DESEA COLOCAR UNA JOVEN española para cocinar y ayudar la limpieza para corta familia, tiene referencias y en la misma una para cuartos. Telf. F-4408.

SE OFRECE EXCELENTE COCINEra apta para todo con buena sazón e inmejorables referencias; duerme o no; para informes María F-3141.

SE OFRECEN

119 COCINERAS-COCINEROS

DESEA COLOCARSE UNA EXPERta cocinera y repostera blanca, en casa particular; cocina solo, y para familias de moralidad y de buen gusto, si no es, no llamen; tiene recomendaciones. Llamar teléfono F1-6391, por Luisa.

SEÑORA DE MEDIANA EDAD DEsea cocinarle a un matrimonio solo o corta familia; sin pretensiones; duerme en la colocación, ayuda el algún quehacer. Tiene referencias, española. Telf. I-5972.

COCINERO ESPAÑOL DESEA COLOcarse en casa de familia de gusto, sabe bien su oficio y es repostero; tiene referencias de grandes casas de la Habana. Informan F-6093.

SE OFRECE MUCHACHA DE COLOR para cocinera es repostera o criada de mano, duerme en la colocación. Sra. Rodríguez I-3552.

SE OFRECE ESPAÑOLA COCINERA y repostera y en la misma una joven para cuarto o comedor o manejadora. Tienen muy buenas referencias. Informe Telf. FO-1570.

SRA. ESPAÑOLA DESEA COLOCARse para cocinar y limpiar o criada de manos. Sabe cumplir con su obligación. No se coloca por poco sueldo. Tiene referencias. F-2405.

SE DESEA COLOCAR UNA SRA. ESpañola para cocinar y limpiar o cocinar sólo, sabe cumplir con su obligación. tiene buenas referencias si las desean. Informan: Telf. U-1433.

SE DESEA COLOCAR UNA BUENA cocinera repostera española, tiene buenas referencias. Telf. F-4580.

DESEA COLOCARSE JOVEN ESPAñola para cocinar y limpiar a corta familia o limpiar solo. Tiene referencias. Informan M-8163.

COCINERA PENINSULAR DE MEdiana edad desea colocarse. Sabe la cocina criolla y española, hace dulces, tiene referencias. Sólo para cocinar. Informan: Telf. F-6165.

SE DESEA COLOCAR UNA COCINEra española. Lleva tiempo en el país, sabe su obligación. Lo mismo cocina y limpia a matrimonio solo. Sueldo, no menos de $20. Telf. M-2178.

DESEA COLOCARSE UNA ESPAñola de mediana edad para cocinar o limpiar. Sabe cumplir con su obligación. Para informes llame al teléfono U-6826.

SE DESEA COLOCAR UNA COCINEra repostera. Buenas referencias, mulata. Llame al U-3750. De $13 en adelante.

DESEA COLOCARSE UNA COCINEra repostera es joven; sabe su obligación; también hace los quehaceres de un matrimonio que no tenga hijos. Tiene referencias. F-6105.

SE DESEA COLOCAR UNA MUCHAcha española, para cocinar o limpiar si es corta familia. También para criada de mano. Tiene buenas referencias. Informan F-6775.

SE OFRECE JOVEN ESPAÑOLA, PAra cocinar y limpiar para matrimonio solo, sabe cocinar bien; tiene buenas referencias; desea casa de moralidad. Ave. de Columbia y Miramar. Rpto. Almendares. Tintorería Telf. FO-3559.

SE DESEA COLOCAR UNA SEÑORA española de cocinera; cocina de todo. Ayuda a la limpieza. F-6411.

SE DESEA COLOCAR JOVEN ESPAñola cocinera; cocina y limpiar si es corta familia. Prefiere la Ciudad y no duerme en la colocación. Tiene referencias. Telf. U-7974.

DESEA COLOCARSE UNA MUCHAcha española para cuartos, comedor o criada de mano. Tiene buenas referencias. Sin grandes pretensiones. Informan Telf. M-3484.

SE DESEA COLOCAR UNA COCINEra española para matrimonio u hombres solos. Tiene buenas referencias. Telf. F-4852.

SE OFRECE UN COCINERO REPOStero valenciano de mediana edad, sin pretensiones, casa particular o comercio, cocina española; francesa y americana; hace toda clase pastelería; sale al campo; tiene buenas referencias. Telf. M-7587. Villegas y Lamparilla. bodega.

JOVEN INGLESA DE COLOR DEsea colocarse de cocinera. Cocina criolla, francesa y americana, muy buena repostera. Tiene referencias. No duerme. Telf. F-6047.

SE DESEA COLOCAR UNA ESPAñola de mediana edad para cocinar solo o cocinar y limpiar a corta familia. Es limpia y sabe cumplir con su obligación. No duerme en la colocación. FO-2625.

SE DESEA COLOCAR UNA ESPAÑOla para cocinar. Si es para un matrimonio solo no le importa limpiar. Tiene buenas referencias. Informan: FO-3539.

DESEA COLOCARSE BUENA COCInera de color joven. Sabe cocinar bien y hace dulces. Va a los repartos, tiene referencias, desea casa seria y buen sueldo. Informes: Teléfono I-3015. Pregunte por Susana.

SE DESEA COLOCAR UNA JOVEN para cocinar. Tiene referencias. Dormir fuera. Telf. F-6047.

SE OFRECE COCINERA DE COLOR o lavandera. Cocina sencilla o cremas y lavar a corta familia. Sale de la Habana. Tiene referencias. M-7122.

DESEA COLOCARSE COCINERA REpostera de color. Tiene referencias. Desea ganar buen sueldo. Calle 19 número 1,055, entre 12 y 14. Telf. F-2666.

DESEA COLOCARSE UNA COCINEra de color de la República Dominicana, sabe cocinar bien a la criolla y tiene buenas referencias. Informan: FO-2727.

DESEA COLOCARSE UNA ESPAÑOla de cocinera. Sabe toda clase de comida y hace dulces. Lo mismo le da dormir en la colocación que fuera, Paula y Damas, M-5350.

SEÑORA ESPAÑOLA DESEA COLOcarse para cocinar y limpiar en casa corta familia. Tiene buenas referencias. Informan: U-6609.

SE OFRECE ESPAÑOLA PARA COcinar y limpiar a corta familia o criada de mano. Le gusta cumplir con su obligación. Telf. U-5470.

DESEA COLOCARSE UNA BUENA cocinera. Tiene referencias y duerme o no en la colocación. También hace plaza para criada de mano. Es limpia y de buena presencia. M-3339.

SE DESEA COLOCAR UNA MESTIZA mediana edad para cocinar o criada de mano o cuartos; sabe trabajar; prefiere casa fina y moral; sueldo no menos $15. Telf. M-9530.

DESEA COLOCARSE UNA COCINEra de color, buena cocinera; repostera. Informa M-1913.

DESEA COLOCARSE JOVEN ESPAñola para cocinar y limpiar o criada de mano; tiene referencias U-3714.

DESEA COLOCARSE COCINERA REpostera; tiene práctica en el oficio; sabe hacer plaza; tiene referencias. M-3569.

DESEA COLOCARSE UNA COCINEra española sabe cumplir con su obligación; tiene referencias; Informan Telf. U-2927. Salud 523.

SE DESEA COLOCAR COCINERA O para criada de mano para matrimonio solo. F-6014.

SE DESEA COLOCAR UNA JOVEN española de cocinera. Entiende un poco de repostería. Tiene buenas referencias. Para dormir en la colocación. Informes al Telf. M-6404.

SE DESEA COLOCAR UNA JOVEN española para cocinar y limpiar para corta familia. Sale fuera si pagan viajes. Sueldo $18. Duerme en la colocación; tiene referencias. M-1792.

SE DESEA COLOCAR COCINERA JOven de color repostera con mucha práctica cocina criolla y española; hace plaza; buen sueldo; No duerme en la colocación. Telf. A-6775.

SE OFRECE UN BUEN COCINERO repostero chino joven, cocina criolla, española y americana; tiene muchos años práctica en la cocina; bien limpio con buenas referencias. Informan Telf. M-4568

SE OFRECEN

119 COCINERAS-COCINEROS

SE OFRECE UNA MAGNIFICA COcinera repostera inglesa; parda clara; cocina a la criolla y a la americana; sabe hacer dulces de toda clase. Pida informes al Telf. F-2067.

SE OFRECE UNA MAGNIFICA COCInera de color con muy buenas referencias para cocinar sólo o cocinar y limpiar; tiene referencias de años; también hace limpieza. Informes Teléfono F-2067.

DESEA COLOCARSE ESPAÑOLA SUperior cocinera, muy práctica, referencias casa de distinción; sólo cocina, es sola, seria y cumplidora de su obligación. Telf. M-2183.

SE OFRECE INGLESA DE COLOR, buena presencia, muy limpia y con magníficas referencias para cocinera repostera, cubanos o americanos. Tiene buen carácter. M-7730. Anita.

SE OFRECE SRA. ESPAÑOLA DE mediana edad para cocinar a corta familia; duerme n la colocación; sale a los repartos; tiene referencias. A5-2972.

SE OFRECE UNA BUENA COCINEra de color. No le importa hacer alguna limpieza. Informes: F-3019.

SE OFRECE UN JOVEN CHINO EXperto cocinero y repostero; sabe cumplir con su obligación; tiene buenas referencias; desea ganar buen sueldo. Informan Telf. M-9164, por Antonio.

SE DESEA COLOCAR UNA JOVEN española práctica en la cocina, para los quehaceres de un matrimonio solo o criada de cuartos; igualmente para manejadora; tiene buenas referencias de las casas que ha trabajado. Telf. F-6233

SE OFRECE UN MAGNIFICO COcinero repostero madrileño; para casa particular o comercio; cocina francesa; española y americana; tiene referencias intachables de familias conocidas. Va al campo. Informan teléfono A-9795

SE OFRECE BUEN COCINERO ESpañol sin familia, particular; cocina criolla, española y francesa; repostería y pastelería fina agradable sazón; limpio y económico en la cocina; tiene referencias; sale al campo. Antonio Vega: M-5600

SE DESEA COLOCAR UNA INMEjorable cocinera repostera española para cocinar y limpiar con una jovencita para ayudar a los quehaceres; se colocan juntas; buen sueldo. Tels. M-4167 y A-8060

F-2524 CALLE 23 407, ESQUINA A J, se ofrece una buena cocinera para cocinar y ayudar o cocinar sólo. Tengo buenas referencias; también trabajo de criada; duermo en la colocación o fuera según trato. F-2524

M-1149 AGUILA 759 ESQUINA MONte, se ofrece una buena cocinera para cocinar solo o cocinar y limpiar o cocinar y ayudar; también trabajo de criada. M-1149

SE OFRECE COCINERA REPOSTEra con excelente práctica en el oficio; es de regular edad; no tiene pretensiones; desea familia que le de buen trato. Informan A-8894.

DESEA COLOCARSE UNA ESPAñola cocinera repostera; casa de moralidad; tiene referencias; duerme en la colocación. U-5388

120 MANEJADORAS

SE DESEA COLOCAR UNA JOVEN española para manejadora o quehaceres de corta familia. Quiere una casa de moralidad. No tiene pretensiones, posee buenas referencias. Llame al Telf. M-5564.

SE DESEA COLOCAR UNA JOVEN de niñera o manejadora. Informes en Casa Blanca. Telf. M-4733.

REFINED ENGLISH SPEAKING COlored woman seeks position as nurse. Has good reference. Telf. F-1230.

RELIABLE ENGLISH SPEAKING girl seeks positions as nurse maid or room service. Telf. F1-7212.

122 INSTITUTRIZ

CUBANA QUE HABLA INGLES COrrectamente, desa colocarse de institutriz. Teléfono M-9551, de 3 a 5.

123 COSTURERAS-MODISTAS

SE OFRECE UNA MUCHACHA PAra coser por horas en una casa particular o taller. Para informes: M-6792.

125 CHOFERES

SE DESEA COLOCAR CHOFER ESpañol sin pretensiones con 22 años práctica para casa particular. Tiene muy buenas recomendaciones y entiende de mecánica. Informan F-2712.

CHOFER ESPAÑOL DESEA COLOcarse en casa particular tiene buenas recomendaciones de las casas que trabajó. Informan Telf. F-3024.

CHOFER ESPAÑOL DESEA COLOcarse en casa particular. Tiene referencias de las casas que trabajó. Informan Telf. U-3646.

DESEA COLOCARSE UN CHOFER de color en casa particular o de comercio, lleva años en el manejo. Conoce algo de mecánica y tiene referencias de las casas que trabajó. Pregunte por Suárez. Telf. I-5776.

SE OFRECE JOVEN MECANICO CHOfer particular o comercio. Con referencias. Telf. M-5394. Daniel.

CHOFER ESPAÑOL CON 22 AÑOS al servicio de familias particulares se ofrece para familia seria. Tiene muy buenas referencias. Telf. F-6016.

DESEA COLOCARSE UN JOVEN para almacén o fábrica y al mismo tiempo es choffer. Informan X-1192. Preguntar por Gerardo.

AVISO IMPORTANTE
Si usted tiene automóvil y aprecia su vida, hágase de un chofer competente que le ofrece «Motor Club de Cuba», Sociedad de Beneficencia, C. número 160, Vedado. Telf. F-5315.

126 JARDINEROS

SE OFRECE JARDINERO JAPONES desea casa particular; sabe hortaliza. Tiene referencias. Teléfono: A-9814

JOVEN ESPAÑOL DESEA COLOCARse de jardinero, entiende de flores y plantas. Teléfono FO-7922.

129 OFICINISTAS

EXPERTO TAQUIGRAFO EN INglés y español, traductor y corresponsal. Trabajando actualmente en los Estados Unidos, desea trabajo permanente en cualquier parte de Cuba. Informes: L. Acosta. Espada No. 303, altos.

131 OFERTAS VARIAS

SE DESEA COLOCAR UN MATRIMOnio joven español él de cocinero y ella de criada; no les importa ir al campo; los dos saben cumplir con su obligación. Buenas referencias. Dolores y San Leonardo, bodega; Teléfono I-6020.

MUCHACHA DESEA COLOCARSE para dependiente de bodega o para lo que se presente. Tiene referencias. Telf. M-8003.

SE DESEA COLOCAR UN MATRImonio español, juntos o separados; él de chofer y ella de cocinera o limpieza. Duermen en la colocación o fuera. Tienen buenas referencias. Teléfono FO-2724.

SEÑORA EXPERTA Y FINA DESEA colocarse para acompañar a señora de edad o dama de compañía. También sirve de institutriz. Salgo fuera de la Habana. Sueldo: $15. Informes: Milagros No. 301 esquina a Armas. Telf. I-6870.

ESTUDIANTE ALUMNO CONFERENcia de 2o año se ofrece en Clínica sin pretensiones; con referencias. Preguntar Teléfono U-4256 Sr. Martínez.

CON FAMILIA HONORABLE, SEñora se ofrece a cuidar niños o señora por cuarto, comida y pequeñísimo dinero. Referencias. Preguntar por Roa Telf. F-2202

NOVIEMBRE 9 DE 1938 DIARIO DE LA MARINA EJEMPLAR: 5 CENTAVOS

CIENTO TREINTA MIL CHECOS RESIDENTES EN LAS REGIONES CEDIDAS A POLONIA DEBERAN SER DESNACIONALIZADOS POR EL GOBIERNO DE ESTE PAIS

DESDE WASHINGTON

COMERCIO Y POLITICA

(Especial para el DIARIO DE LA MARINA)

En la crónica del día 3, dedicada a la Convención del Consejo Nacional del Comercio Exterior, celebrada recientemente en Nueva York, anticipé que en la crónica de hoy me referiría a un trabajo leído en la citada convención por Mr. H. H. Pike Jr., tocante a las relaciones mercantiles con Cuba. No he obtenido aún copia del trabajo de Mr. Pike, pero me referiré a un editorial del periódico «The Wall Street Journal», comentándolo.

Mr. Pike, dice el editorialista, discutió las relaciones entre los Estados Unidos y Cuba, y se refirió a las mutuas ventajas que el comercio exterior ha traído y está trayendo mediante los convenios de reciprocidad comercial, particularmente a cubanos y a norteamericanos. La mención de los cubanos en primer lugar está justificada —agrega el periódico— porque en el caso de Cuba, como en los restantes de la América Latina, las mayores ventajas no han estado del lado de los Estados Unidos.

Cuba, según el ejemplo de Mr. Pike, continúa el editorialista, depende principalmente del comercio exterior para su bienestar económico. Ese comercio exterior depende, a su vez, la mayor parte, de las compras que le hacen los Estados Unidos. Cuando éstos compran en cantidad considerable, los cubanos también se proveen en el mercado norteamericano de la mayor parte de las cosas que necesitan, a cambio de los productos de Cuba. La historia enseña que cuando las condiciones económicas se desarrollan en esa forma y los productores de Cuba obtienen un precio satisfactorio por sus artículos, las condiciones políticas son estables. Al propio tiempo, las relaciones con los Estados Unidos se mantienen en un plano satisfactorio.

Pero cuando ciertas barreras artificiales limitan severamente el cambio de mercaderías y de servicios entre cubanos y norteamericanos, las condiciones políticas de Cuba quedan sujetas a cambios violentos. Y además, la política exterior cambia también.

Esta situación, dice el periódico, puede ser motivo de disgusto para los cubanos. Pero, ¿pueden los norteamericanos dejar de tenerla en cuenta a la luz de las condiciones mundiales del momento presente? Para bien o para mal, los dos países están estrechamente unidos por la geografía.

Supóngase que como resultado de una política de virtual exclusión de los productos de Cuba, los norteamericanos la forzaran a buscar otros mercados en el exterior. Es evidente, dado el estado actual de Europa, que hay países nacionalistas de los que andan a caza de materias primas, que estarían muy dispuestos a tratar de incluír a Cuba dentro de la órbita de sus relaciones mercantiles. Este hecho, en vista de la conexión que existe entre las relaciones comerciales y las políticas, acabaría por hacer caer a Cuba insensiblemente bajo la influencia política del país o de los países que comprasen los productos cubanos. ¿No sería una situación de este género, se pregunta el editorialista, un motivo de grave preocupación para los Estados Unidos?

La respuesta, desde luego, es que sí sería motivo de seria alarma, y que otro tanto ocurre, en mayor o menor grado, con todos los países de la América Latina. Por esta razón, concluye el escritor, aparte del hecho de que los convenios comerciales ayudan indudablemente a aumentar las importaciones y las exportaciones, tienen otros aspectos a los cuales no se les ha reconocido toda su importancia.

La conclusión final a que llega el periódico es que, dada la preocupación que debe prevalecer en los Estados Unidos por todas las cuestiones referentes a la defensa nacional, resulta muy satisfactorio que las medidas que sirven para promover el bienestar recíproco entre los Estados Unidos y las repúblicas latino-americanas sean, al propio tiempo, las más adecuadas para estrechar relaciones políticas más amistosas cada día.

Hasta aquí los comentarios del editorialista respecto del discurso de Mr. Pike. Aquí existe actualmente, en verdad, un estado de alarma exagerado, a mi juicio, con motivo de la preponderancia alemana en Europa y de la posibilidad de que Alemania recupere colonias en Africa que la situarían a más corta distancia del Brasil y otras partes de la América del Sur, que los mismos Estados Unidos. Esa alarma hace que se mire hacia el Sur con mayor interés que nunca. Y mirar hacia el Sur es mirar, en primer término, hacia Cuba. De ahí el escrito de Mr. Pike y los interesantes comentarios de que ha sido objeto.

Diplomaticus

Noviembre 7, 1938.

PROGRAMA DE LAS OBRAS PUBLICAS QUE REALIZARA LA REPUBLICA ARGENTINA

BUENOS AIRES, noviembre 8. (Havas).—El Gobierno presentó al Parlamento un proyecto de ley demandando un crédito de 994 millones de pesos, para financiar el programa de obras públicas, escalonadas en cinco años.

CAPABLANCA Y ALEKHINE ENTABLAN UN DUELO QUE NO HA TERMINADO AUN

LA HAYA, Holanda, noviembre 8. (AP.)—Dr. Max Euwe, ex-campeón mundial de Ajedrez, y Reuben Fine, de New York, fueron los ganadores del segundo round del famoso torneo de Ajedrez que se está efectuando aquí, y en el que toman parte los más conocidos maestros.

Euwe derrotó a Salo Flohr, de Checoslovaquia, y Fine dominó a Samuel Reshvsky. El match más importante del día, entre José R. Capablanca y el campeón Alexander Alekine, de Francia, se suspendió a las 44 jugadas, llevando Capablanca mayor ventaja. Los dos maestross estuvieron jugando durante cinco horas.

Paul Keres, de Estonia, y Michael Botwinik, de Rusia, entablaron.

LA HUELGA DE TRANSPORTE DECLARADA EN DUBLIN HA DEGENERADO EN GENERAL

DUBLIN, Irlanda, noviembre 8. (Havas).—La huelga de transportes que comenzó el lunes, se hizo general hoy. Todos los tranvías y ómnibus están paralizados en sus estaciones. Dos mil hombres participan en la huelga, y no obstante la desaprobación del sindicato, han decidido no reanudar sus labores mientras no sea repuesto un empleado que fué destituído, por habérsele visto salir de un café en horas de servicio.

EL CANCILLER ALEMAN ADOLFO HITLER HACE RESPONSABLES A LOS JUDIOS DEL COLAPSO ECONOMICO DE LA POST-GUERRA

El jefe de policía de Berlín dice que en su tarea de desarme ocupó a los judíos muchas armas y municiones

«Fuera de la devolución de las colonias que se nos han quitado, nada queremos de los demás países», manifestó ayer Hitler al conmemorar el golpe de Estado dado en Munich

MUNICH, noviembre 8. (AP).—El Canciller Adolf Hitler, en un discurso de 75 minutos sobre el décimo aniversario de su sangriento golpe de Estado de Munich, atacó duramente a los judíos, a quienes hace responsables del colapso que sufrió Alemania después de la guerra mundial.

Las palabras del Canciller coincidieron con los agudos ataques de la prensa alemana y las represalias que se adoptaron en algunas ciudades contra los judíos con motivo de la agresión de que fué víctima ayer el secretario de la Embajada alemana en París por un joven judío polaco.

El Fuehrer no hizo la menor alusión a ese incidente.

Acusó a los judíos de la inflación alemana de la post-guerra y manifestó que fué «una de las mayores estafas de los judíos».

Dijo que el Presidente Wilson fué «un gran americano y un apóstol de la moralidad nacional», cuyos catorce puntos, que no se llevaron a la práctica, contribuyeron al colapso alemán.

Dijo que el colapso alemán se hubiera evitado «si el destino le hubiera puesto en el sitio que ocupa actualmente.»

«Hubiera habido entonces un solo colapso: el de los partidos políticos malvados y destructores.»

La petición de los miembros del Parlamento británico para que Alemania ponga en libertad a los presos políticos, provocó cáusticos comentarios de Hitler.

«Yo también —dijo— fuí una vez enemigo del Estado, pero jamás me enteré de que los líderes de la oposición británicos se interesaran por mí. Y eso fué bueno, pues si lo hubieran hecho, si se hubieran interesado por mí, probablemente no estaría yo vivo. Probablemente me hubiera comprado una soga y me habría ahorcado.»

Durante el día el Conde Wolf von Helldorf, jefe de la policía de Berlín, anunció que estaba «desarmando» a los judíos de la capital y que se había apoderado de grandes cantidades de armas y municiones en las últimas semanas.

En Kassel, donde una multitud entró en una sinagoga y destruyó los muebles, y en Bebra, donde las muchedumbres se congregaron junto a la sinagoga y a los establecimientos judíos sin cometer actos de violencia, se tomaron represalias contra los israelitas.

El Gobierno ha dictado una disposición prohibiendo todas las publicaciones judías hasta nuevo aviso.

En Viena, las tropas de choque comenzaron a practicar detenciones de los judíos como represalia por el ataque a la Legación alemana en París. La persecución duró poco y la mayoría de los judíos estuvieron poco tiempo encerrados. Algunas vidrieras fueron destruídas.

El canciller Hitler en su discurso de hoy hizo referencia a la cuestión colonial.

«Fuera de la devolución de las colonias que se nos quitaron —dijo— nada queremos de los demás países.

«No se trata de guerra, solamente de una cuestión de justicia y de verdadera intención de hacer posible la vida armoniosa de todos los pueblos. Por lo demás, nada tengo que pedir a los demás países.»

MUNICH, Alemania, noviembre 8. (Havas).—Como en todas las ceremonias con que anualmente se conmemora el Putsch nacional-socialista del 9 de noviembre de 1923, el primer acto fué la reunión de esta noche en la histórica sala de la Burgerbraukeller. En ésta se congregaron los miembros más antiguos del movimiento hitlerista. La tradición exige que el Fuehrer reúna en torno suyo en la noche de este 8 de noviembre a todos aquellos de sus partidarios, que no eran muchos, en aquellas horas iniciales de su campaña política, para recordar juntos los esforzados principios de la lucha. Los restantes actos, como el del homenaje en el templo de las Glorias Militares, serán mañana, verdadero aniversario del Putsch del año 23.

Aclamados por sus amigos, Hitler entró en la sala a las 9.15 de la noche, mientras una banda tocaba la Marcha de Badonwiller. Uno de los más viejos miembros del Partido saludó en el Canciller-Presidente al creador de la Gran Alemania y Salvador del Reich, comenzando con sus palabras la ceremonia, cuyo elemento principal fué el discurso del Fuehrer.

NUEVO MINISTRO DE ESTADO DESIGNADO EN EL PARAGUAY

ASUNCION, Paraguay, noviembre 8. (Havas).—Hoy fué nombrado Ministro de Estado en el Gabinete del Presidente Paiva, el capitán de navío Elías Abla.

DIMINUTO PECECILLO QUE ILUMINARA LAS INVESTIGACIONES CIENTIFICAS

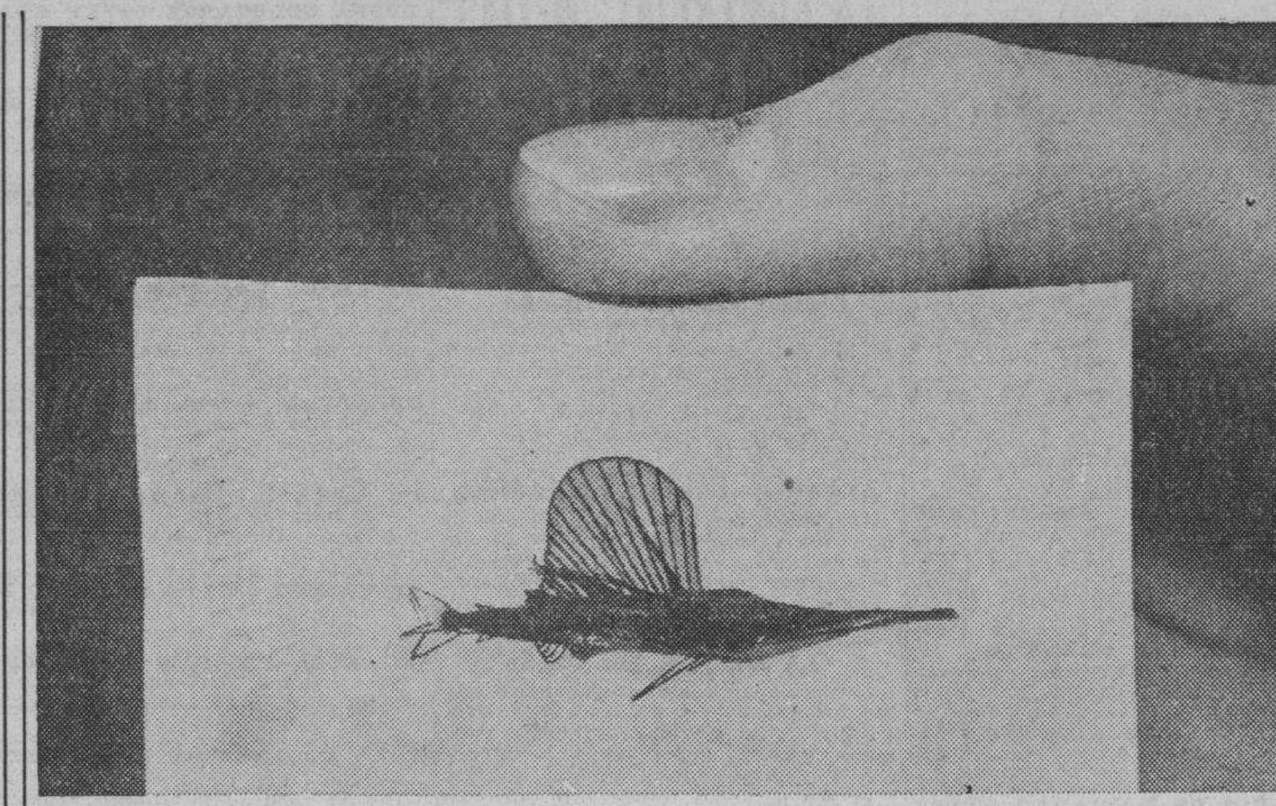

Este pececillo del género de los pelágicos, lejano pariente del pez espada, capturado en aguas de la Florida, fué acogido con entusiasmo por los ictiólogos, quienes abrigan la esperanza de comprobar con él si los de su especie se procrean en aguas meridionales. Al presente se conoce muy poco sobre la propagación de estas especies.—(Foto Acme-Edifors Press).

Ninguna mujer casada podrá ejercer funciones de empleado publico en Checoeslovaquia, dice una nueva ley

Según informes procedentes de Hungría, se abriga el plan de convertir a Bratislava en puerto franco, con lo que la referida población sería una gran ciudad internacional

PRAGA, Checoeslovaquia, noviembre 8. (Havas).—«Ciento treinta mil checos deben ser desnacionalizados por los polacos», dice hoy el periódico Narodni Osvobozeni, el que informa que e nlas regiones cedidas recientemente a Polonia (Cieszyn y Silesia), hay setenta y seis mil polaneses, ciento treinta mil checos y diecisiete mil alemanes. Al decir de dicho diario praguense, poco después de la ocupación las autoridades de Polonia cerraron todas las escuelas checas, expulsando a los profesores, así como a los elementos eclesiásticos. Las misas sólo pueden ser dichas por sacerdotes polacos, en los templos de todos los disttritos. Todas las inscripciones en checo han sido reemplazadas por otras en lengua polonesa, y las organizaciones checas disueltas.

Según las estadísticas oficiales, diez mil funcionarios de las organizaciones patrióticas checas han tenido que abandonar precipitadamente las regiones que hasta el mes pasado pertenecieron a Checoeslovaquia, después de haber sido maltratados.

Puerto franco de Bratislava

BRATISLAVA, Checoeslovaquia, noviembre 8. (Havas).—Los periódicos de esta ciudad (capital de Eslovaquia) reproducen informes húngaros, en los cuales se anuncia el propósito de crear el puerto franco de Bratislava. Y opinan que el hecho será ventajoso para Bratislava, que se convertirá así en una gran ciudad internacional.

Ninguna mujer casada será empleado público en Checoeslovaquia

PRAGA, noviembre 8. (Havas).—«Nada de mujeres casadas en la administración». Esta frase sintetiza el proyecto de ley redactado por la Comisión Permanente Parlamentaria, para buscar empleo a los funcionarios checoeslovacos que han tenido que abandonar las regiones cedidas a Alemania, a Hungría y a Polonia. La primera consecuencia del anuncio ya se hace sentir: los abogados de Praga están abrumados por las innumerables demandas de divorcio, hasta el punto de que hoy las autoridades centrales anunciaron que aún las mujeres divorciadas después de la ley en cuestión, quedarán cesantes, si son empleados del Estado, para facilitar el re-empleo de los funcionarios procedentes de las zonas fronterizas.

Manifiesto al pueblo ruteno

VARSOVIA, noviembre 8. (Havas) Monseñor Agustín Valosin, presidente del Gobierno autonómico de Rutenia (Ukrania sub-carpática), dirigió hoy al pueblo un manifiesto sobre el traslado de la capital de la región, de Uzhorod (ciudad que ha pasado a ser húngara) a Chust. El manifiesto dice, textualmente:

«Hermanos y hermanas: El 25 de enero de 1919 proclamamos la voluntad de independencia de nuestra patria. La cesión de Munkaz (Uzhorod) ha sido una herida profunda, más constituye el precio de la independencia ukraniana, la cual garantiza no solamente la agricultura nacional y la libertad política sino también el pan y el trabajo nacionales. El año próximo comenzará la construcción de las nuevas carreteras y vías férreas. Olvidad vuestras querellas religiosas y lingüísticas. Una nación unida, la tranquilidad y el orden deben ser las garantías del rápido desarrollo del Estado».

EL REY JORGE VI DE INGLATERRA INAUGURO AYER LA SEGUNDA LEGISLATURA DE SU REINADO LEYENDO EL MENSAJE DE RIGOR

Manifestó que "se sentía feliz" al aceptar la invitación de Roosevelt para hacer una visita a Norteamérica

El Monarca expresó el deseo de la Gran Bretaña de ayudar a la restauración de la paz en España en todo tiempo y que haría lo mismo con respecto a China si ambas partes quisieran

LONDRES, noviembre 8. (AP.)—El Rey Jorge VI inauguró hoy ceremoniosamente una nueva legislatura del Parlamento con el anuncio de que, en compañía de la Reina Isabel, hará la primera visita a la América que perdieron sus antepasados hace 162 años.

El Rey dijo que «se sentía feliz al aceptar» la invitación que le hizo el Presidente Roosevelt para que visitara los Estados Unidos después del viaje que hará al Canadá la primavera del año próximo.

Una vistosa asamblea de pares, obispos y miembros de la Cámara de los Comunes, así como de los jefes de las misiones diplomáticas, escuchó la lectura del mensaje de la Corona, con lo que quedó abierto el segundo período parlamentario de su reinado.

Vistiendo el uniforme escarlata y oro de mariscal de campo, el monarca leyó el mensaje en que da cuenta del programa legislativo que se propone desarrollar el gobierno del Primer Ministro Neville Chamberlain en la legislatura de 1938 a 39.

El Rey considera su visita a Alemania como «expresión práctica de los buenos sentimientos que prevalecen entre nuestros países y al mismo tiempo reveló que el Presidente Albert Lebrun de Francia ha sido invitado a que haga una visita a Londres la primavera próxima a fin de que devuelva la que hicieron los soberanos ingleses a París en julio pasado.

El Primer Ministro Chamberlain, hablando en el debate que siguió a la lectura del mensaje de la Corona, declaró que la real visita a los Estados Unidos es de la mayor importancia y agregó que Sus Majestades llevarían un cálido mensaje de buena voluntad del pueblo de estas islas a la Gran República del Nuevo Mundo».

Hablando del programa general del Gobierno, Chamberlain prometió medidas enérgicas para acelerar el rearmamento de la nación sin dar a conocer planes concretos.

Citó los favorables síntomas comerciales que se observan, como señal de que la recesión de los negocios de 1938 posiblemente terminará pronto.

«No veo con pesimismo el futuro», dijo mientras sus partidarios de los bancos conservadores le aplaudían.

Chamberlain no contestó a las quejas del líder laborista Clement Attlee, quien dijo que el mensaje de la Corona no hacía mención alguna a la Liga de las Naciones al referirse a la política exterior del Imperio.

Attlee dijo que el programa legislativo anunciado parecía el fruto de un «gobierno cansado y débil» y se mostró sorprendido de que no se mencionara el proyecto del convenio comercial anglo-americano.

Debe enterarse a la Cámara—dijo—si tal convenio se ha abandonado».

Chamberlain se expresó en tonos muy ambiguos al referirse a las negociaciones comerciales con los Estados Unidos, agregando que, «no hay necesidad de suponer que se han abandonado».

Millares de personas se congregaron en las calles del tránsito de la carroza real para ver al Rey y a la Reina dirigirse al Parlamento o regresar a Palacio. La Reina usaba un traje de armiño y plata y en su corona brillaba el gran diamante Kohinoor.

Durante el paso de la carroza real todo el personal de la Embajada alemana formó en la terraza e hizo el saludo nacional-socialista.

Entre los concurrentes a la ceremonia de hoy se hallaba el ministro etíope doctor Waroneh C. Martin, enfundado en un llamativo uniforme. Probablemente ésta sea la última función oficial británica a la que asista con el carácter de representante de Etiopía, pues en el día de hoy se enteró por boca del monarca que la Gran Bretaña reconocerá la conquista italiana de Etiopía.

El Rey declaró, además, que el Gobierno «hará cuanto esté en su poder» para promover una buena inteligencia basada en el espíritu de la declaración conjunta anglo-alemana hecha en Munich el 13 de de septiembre.

El Rey expresó el deseo de la Gran Bretaña de ayudar a restaurar la paz en España en cualquier tiempo, así como a hacer lo mismo en China si las dos partes en conflicto lo quisieran.

Comentarios en Berlín al discurso de Jorge VI

BERLIN, noviembre 8. (Havas).—El discurso de la Corona pronunciado ante el Parlamento británico por el Rey Jorge VI, ha encontrado en Berlín toda la atención que merece, dícese hoy en los círculos oficiales alemanes. Se observa que todo lo ideado por el Primer Ministro Chamberlain tiene confirmación y apoyo en las palabras del monarca en la Cámara de los Lores. Se entiende en Berlín que el soberano inglés se expresó en términos amistosos tanto para Alemania como para Italia, lo cual equivale a una comprensión justa de la amistad que une actualmente a las dos potencias totalitarias.

Sigue lo mismo el funcionario alemán agredido en París

El muchacho judío agresor declaró ayer que le había escrito al señor Roosevelt

PARIS, noviembre 8. (A).—Herchel Grynszpan, joven judío polaco que disparó e hirió ayer al tercer secretario de la Embajada alemana, dijo hoy a los detectives que había escrito al Presidente Roosevelt con la esperanza de que ayudase a sus padres a salir de Alemania y se los lleva para los Estados Unidos.

«Tenía la esperanza de que el presidente tuviera piedad de nosotros —dijo el judío—pero antes de que tuviera tiempo de recibir la contestación sus padres recibieron la orden de salir de Alemania y fueron llevados a Polonia.

La víctima de su ataque, Ernst von Rath, sufrió hoy una transfusión de sangre y se encuentra aún en grave estado a consecuencia de las heridas de bala que recibió en el abdomen y en el hombro. Dos médicos enviados por el Canciller Hitler llegaron hoy.

Estacionario el estado del diplomático alemán von Rath

PARIS, noviembre 8. (Havas).—A las 10 de la noche se informa en la clínica De Alma, donde está recluído el secretario de la embajada británica, Von Rath, que a esa hora se habían marchado dos de los facultativos q. asistan al herido por el joven polaco judío Grinztan, sin haber dado boletín alguno. La impresión es que el estado de Von Rath sigue siendo gravísimo, aunque si bien no ha mejorado, tampoco ha empeorado.

Para la Primavera tendrá Inglaterra otro servicio aéreo

Se espera para iniciarlo a que la base de Irlanda se halle en condiciones

LONDRES, Nov. 8. (Havas).—La inauguración de un servicio aéreo experimental trasatlántico, anunciado por el Ministerio del Aire de Inglaterra hoy por la noche, se efectuará tan pronto como la base aérea de Botwood (Irlanda) esté en condiciones, en los principios de la primavera próxima, aunque también dependerá del éxito que tengan las pruebas de abastecimiento de combustible de los aviones en pleno vuelo. Estas últimas las realizará el Cabot, uno de los aparatos del tipo Empire, modificado, actualmente en construcción.

Se había esperado que el Cabot estuviese concluído para el otoño último, pero la crisis política checoeslovaka, con sus extensas repercusiones europeas, demoró los trabajos. El avión estará en condiciones para sus nuevas pruebas en Dicbre. próximo. Se anuncia que se hará también más experimentos con los aeroplanos terrestres Albatross DS-91, igualmente preparados para los vuelos trasatlánticos.

Después de una consulta técnica con los funcionarios de la Imperial Airways, el Ministerio del Aire resolvió que las primeras jornadas a través del Atlántico de todos esos aparatos se efectúen en la primavera entrante.

No se cree que Chamberlain pueda acompañar a los reyes a los EE. UU

LONDRES, Nov. 8. (Havas).—Los informes circulantes en los Estados Unidos de que el Primer Ministro Chamberlain acompañará a los reyes Jorge e Isael en su viaje a Washington, el año próximo, son considerados en Londres como puramente especulativos. En los círculos bien informados se cree que no es probable que el jefe del Gabinete pueda permanecer fuera de Inglaterra todo el tiempo necesario para el recorrido por Canadá y Estados Unidos.

En los Estados Unidos se ha elegido ayer nueva Cámara de Representantes pero se desconocen los resultados

Hasta que se realice una buena parte del escrutinio de los votos de los cuarenta millones de electores que se supone acudieron a las urnas es prematuro hacer vaticinios

WASHINGTON, noviembre 8. (A. P).—Una nueva Cámara de Representantes a tono con las modalidades que presenta la nación en 1938 fué elegida hoy, pero todavía no hay una indicación clara en las noticias fragmentarias que se reciben acerca de cuál es la inclinación de ese futuro sector del Congreso.

Hasta que se realice el escrutinio de una gran parte de los 40,000,000 de electores que se supone han tomado parte en las elecciones, de hoy, es imposible decir cómo será integrada la nueva Cámara.

Como de costumbre, debido a las elecciones celebradas hace tiempo en Maine, los republicanos iniciaron la marcha eligiendo a tres candidatos de su partido en la lucha comicial celebrada en septiembre pasado en en ese estado. Otros tres republicanos fueron elegidos en California sin oposición.

Sin embargo, la solidaridad democrática en el sur contrarrestó las ventajas iniciales de los republicanos. Sesenta y seis demócratas, todos del Sur excepto uno de Masschusetts, fueron también elegidos automáticamente por falta de oposición.

El tercer veredicto de la nación desde las elecciones de 1932 sobre Roosevelt y su política depende de lo que haya ocurrido en algunos de los 300 colegios del Este, Extremo Oeste y sobre todo en el interior que es el corazón agrícola, industrial, y político de los Estados Unidos.

Otro día y acaso más ha de transcurrir antes de que se conozca el resultado de las elecciones de hoy.

Públicamente, los representantes del gobierno han admitido una pérdida probable de 25 escaños en la Cámara de Representantes. Privadamente indican que una pérdida de 50 escaños, o sea el doble, no constituiría un desastre, aunque pudiera motivar cambios en el programa legislativo que el Presidente se propone llevar al nuevo Congreso cuando se reúna en el mes de enero.

Los líderes congresionales demócraticos, opinan que las mayorías con que cuenta el partido en las dos Cámaras durante los dos últimos años ha servido para que haya luchas, faccionales dentro de ellas. Creen que una mayoría «segura» pero más pequeña resultaría más adecuada para preparar la próxima campaña presidencial.

Los republicanos siguen esta noche firmes en su creencia de que lograrán una ganancia de 75 escaños por lo menos. Están dispuestos a recibir ese resultado o cualquiera otro que se le acerque como indicación de que la política nacional se ha rebelado contra el Presidente, el New Deal, el partido democrático y que se inclina a que los republicanos vuelvan al poder en 1940.

Los republicanos tienen mucho que ganar y nada que perder en las elecciones de hoy.

En Seattle, con motivo de las elecciones, se dictó una amnistía para las quince personas que se hallaban en la cárcel por pequeñas infracciones. Se les dejó ir a votar y no se les exigió que volvieran.

Los electores de la Florida reeligieron al senador Claude Pepper y al congresista J. Hardin Peterson del Primer Distrito, R. A. Green del segundo, Millard Caldwell del tercero y Joe Hendricks del quinto, todos demócratas. También eligieron a A. Pat Cannon por el cuarto distrito.

En Wilmington, Delaware, se practicaron siete detenciones de individuos acusados de violar la ley electoral. Seis de los detenidos son democratas y uno republicano.

Dos individuos, uno de ellos un transeúnte, resultaron heridos gravemente de arma de fuego en un tiroteo electoral en Liberty Hill, en las montañas a diez millas al noroeste de Etowah, Tennessee. Durante el tiroteo alguien se apoderó de la urna y no ha aparecido.

Tres hombres, uno de ellos un delegado del sheriff de Harlem, fueron muertos a tiros esta tarde cerca de Evarts, a ocho millas de Harlan, Kentucky, elevándose a cuatro las víctimas de las elecciones.

Se registraron cuatro distintos tiroteos y en el que precedió al incidente de Evarts hubo un muerto y un herido.

La guardia nacional estuvo acuartelada todo el día y preparada para cualquier servicio extraordinario.

Rodeado por lo miembros de su familia y algunos amigos íntimos, el Presidente Roosevelt siguió los progresos de los comicios desde su despacho en la biblioteca de la casa donde nació.

Por la tarde se puso al frente de otros 280 electores de Hyde Park y se dirigió al Ayuntamiento para votar en compañía de su madre Mrs. James Roosevelt, su esposa y su secretaria Miss Marguerite Le Hand.

El Presidente dijo a los periodistas que según su costumbre no haría comentarios acerca de los resultados de las elecciones.

Dijo el Presidente que el jueves partirá para esta capital por la tarde y no volverá a Hyde Park antes de febrero

EL AMBIENTE POLITICO DE BRUSELAS PARECE ESTAR UN TANTO MAS DESPEJADO

BRUSELAS, noviembre 8. (Havas). El horizonte político parece hoy algo más despejado. Tanto los elementos católicos como los liberales parecen dispuestos a dar tiempo al Primer Ministro Spaak para que encuentre una fórmula de arreglo sobre la proposición de acreditar ante el Gobierno Nacional de España, en Burgos, un representante general, al igual que otras potencias.

INICIO EL VUELO ENTRE ROMA Y TOKIO EL AVION ITALO SANTO FRANCESCO

ROMA, noviembre 8. (Havas).—El avión italiano Santo Francesco inició el raid por etapas Roma-Tokio. Siendo favorables las condiciones atmosféricas, el aparato despegó en el aeródromo de Monticelio a las seis de la tarde, en dirección a Damasco. Los cuatro aviadores y un periodista, enviado especial del diario turinés Stampa, que forman la tripulación, fueron despedidos oficialmente por el general G. Valle, subsecretario del Aire, el coronel Arizue, agregado militar de la embajada japonesa, y numerosas personalidades civiles y militares.

Hoy se dará a conocer en Londres el imforme rendido por la comisión Woodhead, referente a la Palestina

Es causa de trastornos para la Gran Bretaña la situación dudosa en que han quedado las fábricas de armamento y las fundiciones de Checoeslovaquia después de su desmembración

LONDRES, noviembre 8. (Havas.) Mañana, miércoles, será publicado el informe sobre Palestina de la comisión Woodhead. Hasta última hora de esta noche no se tiene la menor indicación sobre el contenido del documento, pero según ciertos informes fidedignos llegados a los círculos parlamentarios, abandona totalmente la idea de la partición del territorio palestinico en Estados hebreo y árabe y protectorado inglés.

Es igualmente posible que en el informe se sugiera la celebración de una Conferencia Arabe-Judía, que se celebraría en Londres, mas no se sabe aún si Inglaterra, en el caso de que fracase aquélla, recurrirá a una solución de fuerza, o llevará todo el problema de Palestina ante la Comisión de Mandatos de la Liga, aunque se considera que esto último es lo más probable.

Situación dudosa en que han quedado las fundiciones y fábricas de armas de Checoeslovaquia

LONDRES, noviembre 8. (Havas.) El almirantazgo británico está preocupado por las consecuencias del desmembramiento de Checoeslovaquia, debido a que en ese país han sido colocadas ciertas órdenes cuya ejecución es de máxima importancia. Las principales planchas de blindaje ed los acorazados «King George» y «Prince of Wales» están en construcción en las fundiciones de Vitkovice, debido a que las británicas no pueden producirlas para la fecha en que se las necesita. Aunque los Altos Hornos de Vitkovice siguen perteneciendo a Checoeslovaquia, son alimentados por una región minera (la silesiana), cedida a Polonia el mes pasado.

Por otra parte, aun se ignora cuál será la evolución política y económica de la República checa y la suerte que tendrán las órdenes referidas u otras que se coloque en sus grandes industrias productoras de armamentos. Las fábricas de Skoda, famosas en el mundo entero, continúan igualmente en suelo checoslovaco (zona de Pilsen), pero al igual que en el caso de Vitkevice, reciben el combustible de la cuenca hullera que ha sido compartida con el Reich alemán, En Skoda se ha estado fabricando armas, y especialmente ciertos cañones navales, destinados a Inglaterra.

Es posible que se plantee la cuestión de abrir crédito a esas grandes usinas para que prosigan suministrando a la Gran Bretaña los armamentos que ésta les ordene. Hasta el momento, sin embargo, en Londres no se ha resuelto en definitiva sobre la solicitud checoslovaca de un empréstito de treinta millones de libras esterlinas, del cual sólo hay perspectivas de una tercera parte.

Otro problema más general surgido por las nuevas circunstancias europeas es el de la rivalidad industrial anglo-alemana, que está preocupando seriamente a la Federación de Industrias Británicas, y en el cual se basa la iniciativa de que varios representantes de esa organización, se dirijan a Berlín, para negociar allí.

COMENTARIOS DE LA GUERRA

9 DE NOVIEMBRE DE 1938

Los comunicados oficiales de Barcelona y Salamanca están acordes al expresar que en el sector central del frente de Ebro las unidades que componen el ejército del general García Valiño han continuado su avance por la orilla derecho del río y en tierras de la Sierra de la Picosa, en la cual ya participaron en la de ayer que había caído en poder de los soldados del Estado Español la elevación que le da nombre a la Sierra: el vértice o pico Picosa.

Pese a que están de acuerdo en el fondo, no dan detalles que sirvan para puntualizar los lugares alcanzados, pero en la información suplementaria, se informa que han llegado a kilómetros más allá de Mora de Ebro, seimpre por la margen derecha del río. En la fecha de ayer se fija la situación a tres kilómetros de Mora, por lo que advertimos que al caer el puente que tiene el ferrocarril de Caspe a Tarragona sobre el río Ebro, en las cercanías del pueblo que lleva el nombre de García y que es visible en los croquis que hemos publicado en estos días, en la información suplementaria que ga, los soldados de Valiño han alcanzado los mencionados puentes, lo que equivale a dejar ya casi envuelto lo que restaba de la Sierra de la Picosa y empezar a llevar a cabo la misma operación por la de las Perlas, pero a la inversa de como esperaba el Mando de las milicias del **Gobierno legítimo y legal,** que al fortificar las elevaciones que dan al Oeste de La Fatarella y de los limites de Ascó no pensó que el desenlace del cruce del Ebro terminara en el movimiento envolvente que va trazando sobre lo que aún les queda del meandro.

Escrito lo que antecede, llega despacho de Burgos que informa captura del Puente de García, en cercanías del pueblo de este nombre, lo que significa que ha caído el puente del ferrocarril, y el camino que se ha estado utilizando para el abastecimiento de los que estaban en la Sierra de la Picosa hoy, si lo lograron, han retrocedido hacia la de las Perlas.

Con relación al inicio de operaciones de las **milicias legales** por la que baña el río Segre, en la parte Oeste de las instalaciones de la Canadiense, que como hemos expresado ya, están en la Sierra de Gros, por lo tanto en territorio en donde aún mandan los que dicen tal Barcelona, su comunicado oficial informa que se han consolidado; no dice en dónde por la sencilla razón que no existe lugar alcanzado en la agresión que ayer dió Salamanca en realidad se cruzó el río y se establecido en la orilla opuesta es Barcelona la que silencia los lugares alcanzados, ya que tenemos ejemplos de que en oportunidades muy parecidas a estas se cantó de Barcelona la victoria antes de obtenerla, dando toda clase de referencias y de lugares ocupados, así que la mayor parte de las veces observaba muy a las claras que parte había sido confeccionado delante de la carta topográfica y así ella, el «compañero» encargado de confeccionar el **cuento,** se «tomaba» las cuadrículas con la misma facilidad que le daba chupadas al pitillo.

Salamanca cuando hace mención del sector del Segre, informa que rechazó los ataques a sus líneas al desatar el contraataque de rigor capturó más de quinientos prisioneros.

Por los síntomas que presenta la información barcelonesa relacionada con este frente del Segre, y la aspiración de Salamanca, el fracaso gubernamental ha sido completo y de ahí que, en la nota de hoy, solamente te informen que se han consolidado. La noticia está hecha así como para el consumo interior.

En los informes de ayer, también aparecía atacado el sector del Pico del Puntal, que corresponde a la costa y en las líneas que ocupan los «mariscos» de don Antonio Aranda. Aquí como en el Segre, la criada ha salido respondona al Mando de la **«manichea»** don José.

Barcelona al referirse al frente de Nules, que es este mismo del Pico del Puntal, copia al pie de la letra lo que manifiesta del frente del Segre; también se ha consolidado y por lo tanto no **«avanzó»** más.

Según el parte de Barcelona, los hidros de Palma han visitado los puertos de Denia, Almería, Sagunto y el Grao valenciano, ocasionando destrozos y sin causar víctimas. No se puede decir lo mismo de la «Gloriosa» que por poco borra del mapa a la villa de Cabra, y tras esta misma «Gloriosa» se dispone a atacar un día sí y otro también los puertos que hoy vuelve a mencionar el comunicado de Valencia.

La presencia de los cruceros auxiliares del Estado Español que, desde hace dos semanas han hecho su aparición por el Mar del Norte, cuya misión es la captura de los buques españoles que han sido de las armadoras de la zona nacional y que, hasta la fecha, se han dedicado a explotarlos sus tripulantes unos en propio beneficio y otros a la disposición del **Gobierno legal y legítimo de Barcelona.** La presencia de los cruceros mencionados ha sido causa de un error por parte de uno de los aviadores de las Reales Fuerzas Aéreas Inglesas, que confundió remolcador belga con uno de los buques del Estado Español.

La referencia que dió el aviador coincide con el grupo formado por un buque hundido en las cercanías de la desembocadura del río Escalda y el remolcador que está ocupado en las operaciones de salvamento.

Si el radiar en Nueva York una de las novelas de Wells fué motivo hace pocos días de la «novelería» en las gentes, ahora en la costa de los Países Bajos y su vecina la de los Países Bajos parece que ocurre lo mismo con la presencia de los navíos españoles. El río que se da por referencia en esta alarma del avión inglés, es el mismo que sirve de entrada al puerto de Amberes teniendo en la desembocadura y al Oeste de los pueblos de Vlissingen y Breskes, en ambas orillas, las dos fortalezas que guardan la entrada, y es raro que de «Prins Henrick», no se diera aviso el que advirtió el avión británico que seguramente, tomó tierra en el puerto de Knokke para dar la noticia.

Y mientras esto sucede, la Marina Mercante de que habló Indalecio, se el cincuentenario de marras, se ma con mayor motivo.

Desde Hendaya, al hacer referencia a las noticias de los frentes de la Cruzada, queriendo poner por las informaciones oficiales de Barcelona y Salamanca, tanto adorno trabajo que le achaca a las dos procedencias lo que éstas no mencionaron.

Pero no se olvida que la operación de cruzar el río la efectuaron las **milicias legales** el día 25 de julio y que esta es la séptima acometida nacional. Del desgaste inútil que sufrió a cabo el Mando gubernamental, y que ahora tiene de menos, después de exponer miles y miles de hombres a sufrir el atroz bombardeo de los aviones y la artillería nacionalista, en esto, el que las pesca en Hendaya para nada se acuerda.

El Alférez de Complemento

M.E.C.D. 2016

SUPLEMENTO DIARIO EN ROTOGRABADO

DIARIO DE LA MARINA

ACTUALIDAD NACIONAL E INTERNACIONAL

LA HABANA, MIERCOLES, 9 DE NOVIEMBRE DE 1938

LAS ELECCIONES celebradas ayer en los Estados Unidos, revisten singular trascendencia, particularmente en el Estado de New York donde se enfrentan, disputándose la gobernación del Estado, de un lado, el actual Gobernador Lehman, demócrata, y el fiscal del Estado Dewey, republicano, cuya popularidad más reciente se basó en el escándalo de la «bolita», contra un miembro del Tammany Hall. A la hora de cerrar esta edición, la votación parecía favorecer la reelección de Lehman, que aparece en la foto, durante un acto de su campaña electoral. PARA CONOCER LOS RESULTADOS DEFINITIVOS, VEASE NUESTRA INFORMACION CABLEGRAFICA. (Foto Wide)

LAS MAS reciente fotografía del Fiscal de Distrito, de New York, Thomas E. Dewey, republicano, candidato a la gobernación del Estado, que parece llevar desventaja frente al que aspira a la reelección, el demócrata Lehman. (VEASE NUESTRA INFORMACION CABLEGRAFICA PARA MAS DETALLES)

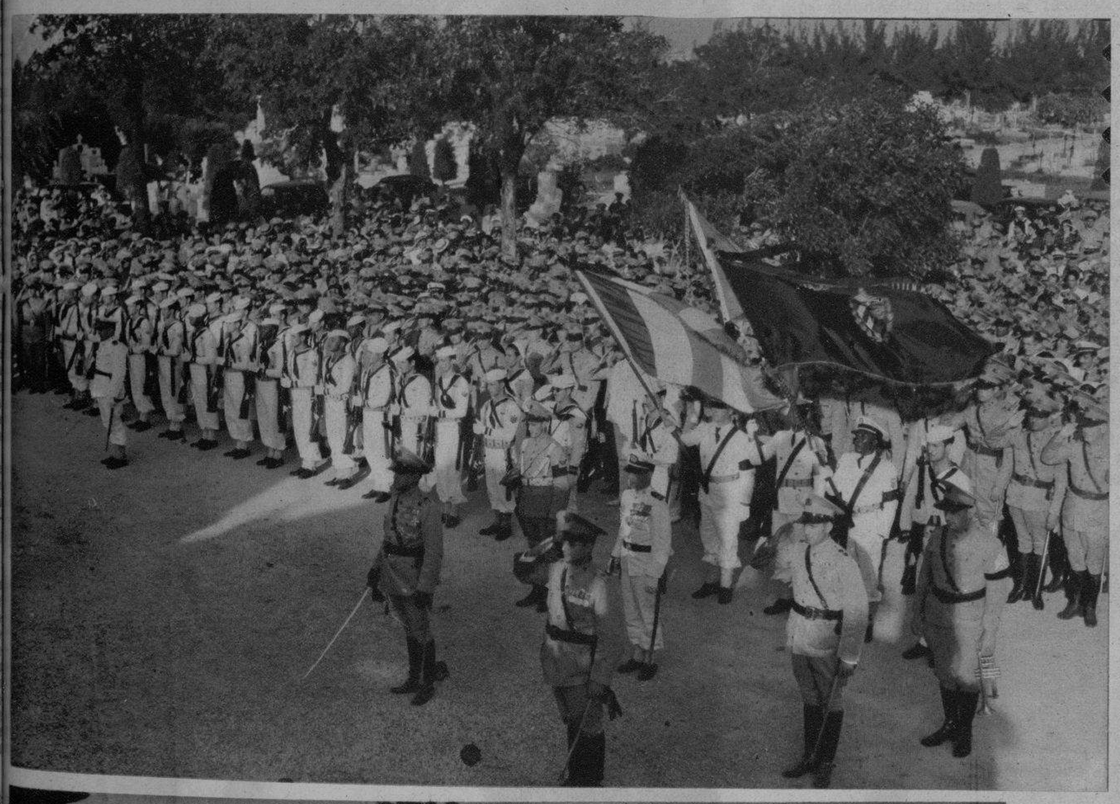

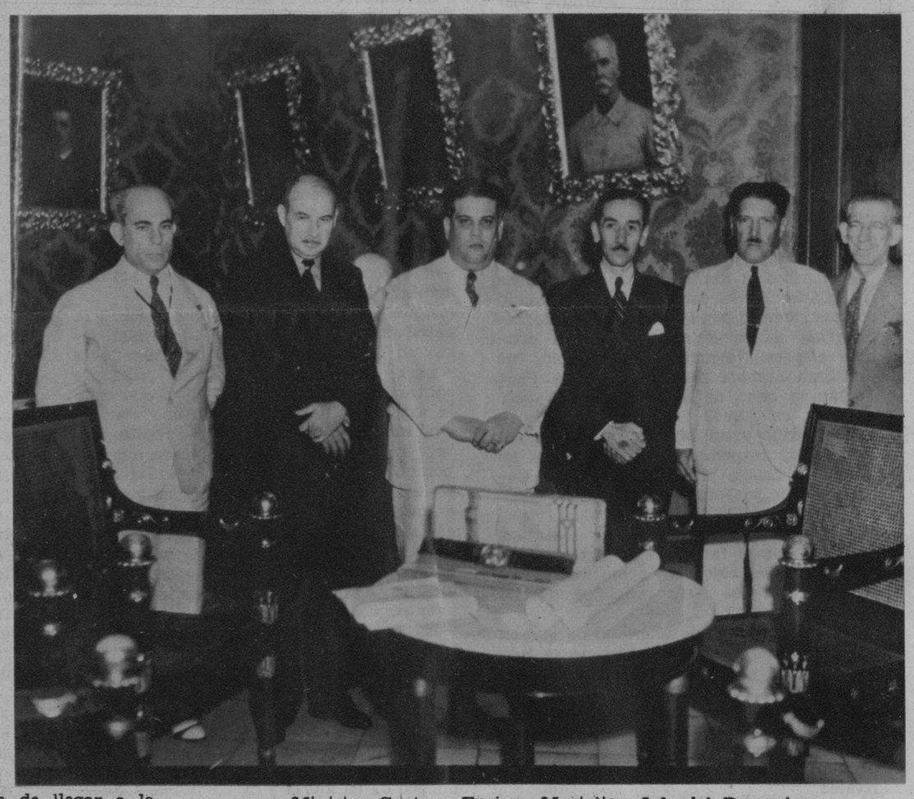

EL SR. OTTO Guanche Fischer, que acaba de llegar a la Habana procedente de Venezuela, entregó (ayer tarde) al Secretario de Estado, doctor Remos, el cinturón que usó el general Maceo, valiosa reliquia histórica. En el acto de la entrega estaban presentes los señores Subsecretario doctor Campa y Ministro Gustavo Enrique Mustelier, Jefe del Despacho Privado de la Cancillería. El doctor Remos mostró su agradecimiento al señor Fischer por ser portador de tan meritísimo recuerdo. Las fotos muestran dos momentos de la entrega de la preciada reliquia. (Fotos D. M.)

EN CONMEMORACION del combate del Hotel Nacional, se celebró ayer una ceremonia imponente, rindiéndose tributo a la memoria de los caídos en aquella fecha, ante el Mausoleo de las Fuerzas Armadas del Cementerio de Colón. En estas dos fotos: el Sec. de Defensa doctor Domingo Ramos; coronel auxiliar Julio Velasco; teniente coronel Tabernilla; los Secretarios de Despacho doctores Costales Latatú, Ochotorena, García Montes, Portuondo Domenech y numerosos altos oficiales del Ejército. En la otra foto: las Fuerzas Armadas, alineadas frente al Mausoleo. (Fotos D. M.)

EL TREMENDO incendio de Marsella (Francia), donde perecieron unas 73 personas y que comprendió un block completo de la ciudad mediterránea. La terrible conflagración coincidió con la celebración del Congreso Radical Socialista, en el cual el primer Ministro Daladier produjo enérgicas acusaciones contra los comunistas. El hotel donde se hospedaba el primer Ministro, fué uno de los edificios incendiados. El de la foto, captado en el momento culminante del incendio. (Foto Wide World)

M.F.C.D. 2016

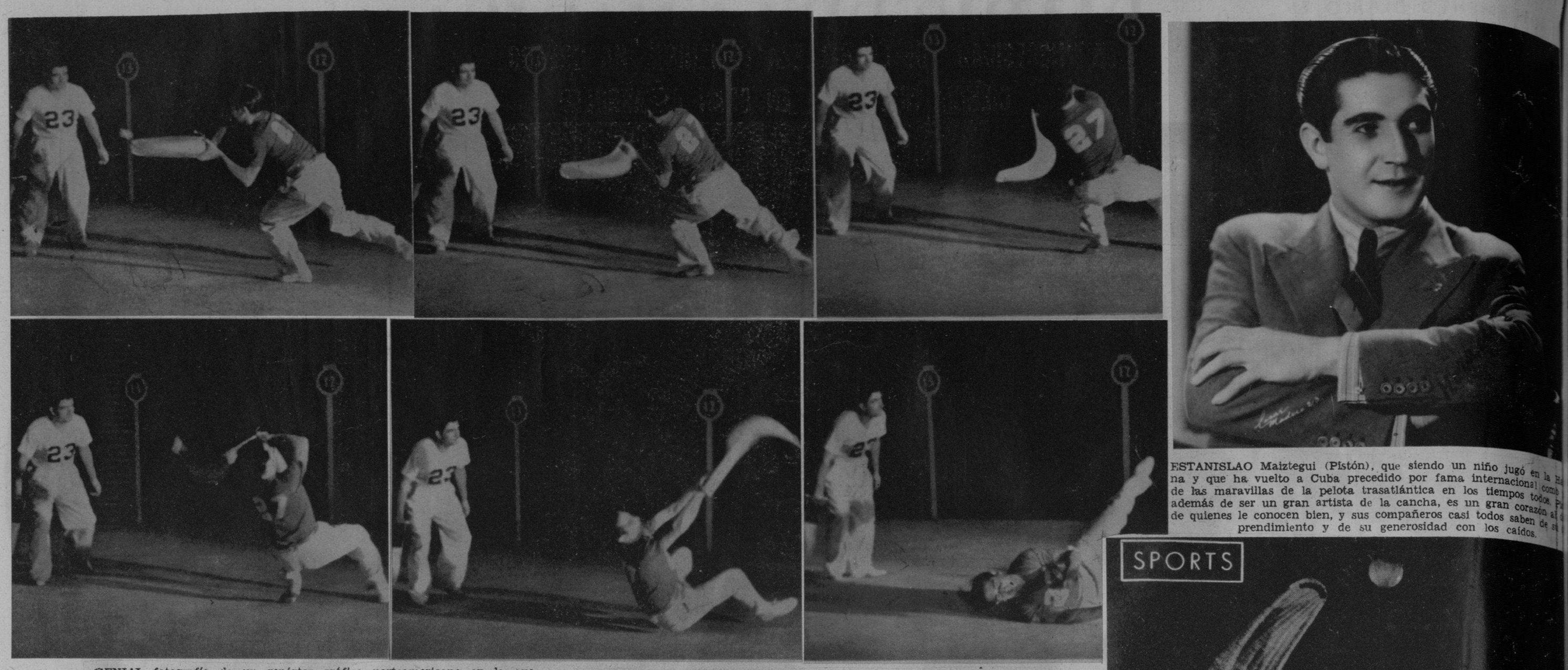

GENIAL fotografía de un repórter gráfico norteamericano en la que aparecen Guillermo y Pistón en la cancha, viéndose perfectamente el desenvolvimiento de un rebote desde que pega en la pared hasta que Pistón rueda por el suelo luego de «llevar» la pelota. Su rival, con ojos ansiosos, está siguiendo la trayectoria de la «pamplonesa», que en este caso es una «americanita».

ESTANISLAO Maiztegui (Pistón), que siendo un niño jugó en la Ha-
na y que ha vuelto a Cuba precedido por fama internacional como
de las maravillas de la pelota trasatlántica en los tiempos todos. Po
además de ser un gran artista de la cancha, es un gran corazón al
de quienes le conocen bien, y sus compañeros casi todos saben de su
prendimiento y de su generosidad con los caídos.

SPORTS

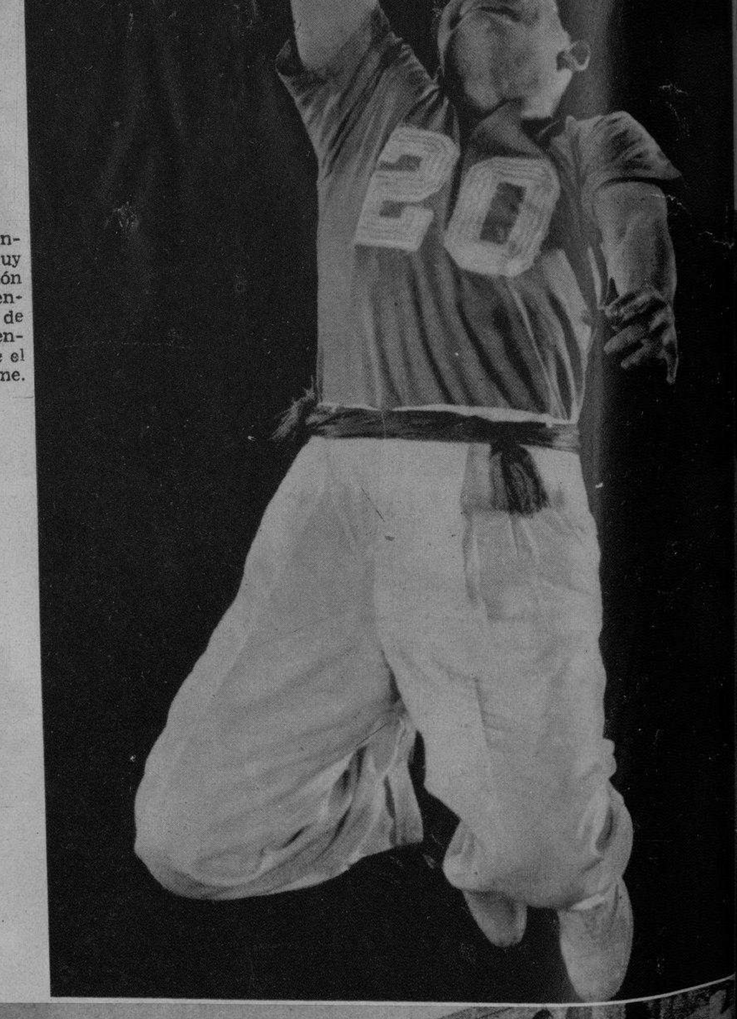

SEGUNDO, el delantero madrileño muy conocido de la afición cubana, que pronto vendrá para el Frontón de esta ciudad, en un engarce milagroso, sobre el asfalto del Hippodrome.

MOSAICOS HABANEROS

(Por HORACIO ROQUETA)

EL JAI ALAI EN NEW YORK.—ITUARTISTAS Y PISTONISTAS A LA "REPRISSE".—NAVARRETE, EL UNICO.

ESTE sábado próximo, probablemente, retornará Pistón a la cancha del viejo y remozado palacio de la pelota vasca, ¿es ésto una paradoja? y otra vez «Ituartistas y Pistonistas', se enfrascarán en las más ardientes discusiones y en los comentarios más intensos. El fanatismo Jaji-ayalesco, ha vuelto a los días un tanto lejanos, pero no olvidados aún de Eguilucistas y Cazalistas y a los más remotos Isidoro y Petit, cuando los dos grandes delanteros se disputaban el reinado del asfalto.

Es curioso el hecho de que las grandes rivalidades de la cancha hayan quedado sujetas siempre por algo que no puedo explicarme a los defensores de los cuadros alegres. Navarrete por ejemplo, fué la figura cumbre de la zaga, para Pepe Millán la cima de la pelota vasca, pero existían en aquel entonces un Trecet, un Arnedillo y un Machín, que eran señores muy respetables c nouna cesta en la mano. Luego vinieron Marcelino, Cazaliz Menor y Guitérrez, que se trataban de tú en el bello deporte de Euskaria y que libraban encarnizadísimas batallas, pero sin que el fantismo de sus partidarios llegara al rojo vivo como ha pasado siempre con los Ases máximos de los cuadros alegres.

Yo quiero achacarlo al hecho de que en las luchas del frente, los Ases no se han sacado unos a otros tanta ventaja —Erdoza es cosa aparte— como la que han logrado las figuras máimas de los cuadros graves, donde Navarrete primero y Guillermo después han sido las cimas, a prudente distancia de sus más cercanos rivales.

Acabo de aludir a Millán y al gran Naparra y voy a ver si puedo trasladar a ustedes exactamente las palabras del flamante Intendente del Habana Madrid. Leed: Para mí, dice Millán, Navarrete ha sido la figura suprema de la pelota. Cuando todos jugaban a **sucio**, él lo hacía a **limpio**, ya que era handicap grande para sus rivales. Algunos de estos le ponían **butrinos** a las cestas para no permitir que la pelota se escapara luego de caer en ella. Retenían la bola largo rato antes de lanzarla, y encima de todo eso, Navarrete jugaba contra tríos poderosísimos y muy superiores a los que ahora se ponen y llevando él en el frente a Chiquito de Eibar, que era por sus condiciones físicas el delantero más pobre del cuadro. Se hablaba mucho de Erdoza y efectivamente, no se puede negar que ha sido enorme en el deporte vasco, pero recuerden ustedes que mientras Erdoza jugaba con pelotas de 107 gramos, y había que buscarle las mejores, los verdaderos cristales, Navarrete jugaba con pelota de solo 85, es decir, con vulgares **patatas**. ¿Qué hubiera hecho Naparra en los días de su juventud, cuando su cerviz hacía pensar en la de los Toretes mejor cuidados, con pelotas como las que se utilizan actualmente?

Aquel muchacho genial, que sacaba la **pared chica** como podía, y la enviaba como un tiro otra vez a los confines de la zaga; que tenía que luchar siempre contra un Macala y un Isidoro, que eran la astucia y el poder en íntimo consorcio, fué en mi opinión, y lo repito una vez más, la cumbre. Recuerdo cuando poniendo un pie sobre el barandal de la contracancha devolvía de derecha y lo que es más grande aún, con gas, los rebotes que se abrían mucho en el ángulo, sacándolos de sobre las cabezas de los espectadores. Esos rebotes después de él, nadie los ha podido enviar más que «a **buena**», y siempre de revés.

En España dieron la fama toda a Erdoza Menor, porque éste jugó casi siempre en Barcelona, en tanto que Navarrete nunca fué visto en su tierra nativa. A lo sumo jugó tres partidos en San Sebastián y como ustedes saben, ambos actuaron en épocas distintas. Cuando el fenómeno empezó, Navarrete estaba en el apogeo de su gloria y de su fama, y cuando aquél fué hasta la cima de lo grande, ya Naparra no era más que un recuerdo del pasado.

A Erdoza se le pusieron trios muy fuertes, y Erdoza como era delantero, aventajaba en cada partido siete ú ocho saques y otros tantos remates, mientas que Naparra tenía que ganar a trios tan fuertes como el de Isidoro Arnedillo y Luzárraga, a fuerza de peloteo, de seguridad y de constancia. Y en este punto bueno es insistir una vez más en el peso de las pelotas, concluyó Millán...

Todavía, en mi opinión, lo del Hippodrome es un enigma. Son tan contradictorias las noticias que se reciben... La propaganda, empero no decae. Vuelto Pistón a la Habana, el bally-hoo todo ha quedado ahora sobre las hazañas de Güillermo, de quien se publican las más variadas y pintorescas fotos. Parece que en realidad los neoyorquinos han tenido la dicha, como dije en «Alerta» recientemente, de ver al Guillermo, que los cubanos pudimos ver solamente en dos o tres ocasiones, esto es, al Guillermo arrollador, enorme, magnífico, que llena la cancha, pega como una ametralladora y trepa por la pared con la presteza de un felino.

Si los norteamericanos se entusiasmasen por la pelota vasca y la adaptasen como sport, dentro de veinte años, o quizá antes,, el porcentage de pelotarios vizcainos iba a ser muy reducido. El norteamericano haría del Jai Alai, (como ha dado en llamársele), un deporte de astucia, de ciencia y de arte. Buscaría como en el base ball, la jugada sabia, genial, inteligente. No lo confiaría todo a la fuerza, ni al afán de echar abajo esas paredes del Frontis, cuya fabricación tanto desembolso significa. Para dos motriqueños, como Iutarte y Pistón, que buscan el tanto con agilidad mental, ¡cuánto pelotari joven empeñado en tirarle piedras al Morro, queriendo obtener por la fuerza y nada más que por la fuerza, lo que hay que buscar con la astucia! Para depender de la fuerza, es necesario ser un Escenarro, que no entra sino a lo suyo, —no encuentro otra expresión que de mejor idea de su esfuerzo y de su voluntad— que se mata, repito, por vencer y que aún teniendo diez tantos de ventaja, cuando pierde uno, siente como si se le derrumbara encima el Frontón con Capetillo y todo.

Un pelotari, que sin ser una maravilla, dejó un grato recuerdo en la Habana, fué Argoitia, porque siendo como era, el colmo de la seguridad en el bote pronto, no entraba a él sino cuando no le quedaba otro remedio, dejando seguir la pelota, si su zaguero estaba bien colocado y esperando ésta **a placer**. Es poco menos que punible realizar esas entradas, que las más de las veces se traducen en tantos para el contrario, y sobre todo cuando no se está solo en la cancha y el compañero está suplicando casi a gritos desgarradores, que le dejen la «pildora'.

Onaindia, con el brazo roto, y compensando con vivísima inteligencia este defecto físico, fué un ejemplo de pelotari astuto en el pasado.. Abando, en todas las épocas de su vida, fué pelotari de inteligencia, al igual que Eguiluz y Gutiérrez, pudiendo ser considerado este último, el creador de la «pedrada» de dos paredes, pues aún cuando Marcelino la había utilizado antes, no llegó a depurar la jugada, utilizándola sólo de vez en vez.

Por rara coincidencia ha caído sobre dos motriquenses de los tiempos modernos, la dicha y la gloria de ser verdaderos estilistas de la ceste, buscando el éxito en la inteligencia y en la habilidad, colocando la pelota, llevándola al terreno neutral, castigándola cuando es necesario y enviándola con suavidades de caricia, cuando la oportuniad se muestra propicia. Parece innecesario que agregue que por rara coincidencia, también esa gloria ha caído sobre los dos grandes rivales de los cuadros alegres actualmente: Pistón e Ituarte.

La pelota **fina**, canta al pegar en el Frontis o en asfalto con cascabeleo grato,cuando las paredes están hechas como mandan los cánones deportivos. Oirla en el Jai Alai de la Habana, es cosa distinta a oirla en el de Miami, donde por defecto tal vez del Frontis, la pelota suena al pegar allí, como si cayera sobre un montón de chapapote o de barro.

GUILLERMO, la figura máxima de la zaga desde hace una docena de años. Un prodigio de fuerza, de seguridad en el bote, pronto y de colorido en la cancha.

VISTA del hermoso Frontón de Miami situado en las afueras de la ciudad con grandes comodidades y bellezas arquitectónicas, pero con un Frontis que resta alegría al bello deporte de Vasconia.

M.E.C.D. 2016

LA "NECESIDAD" DE LA BELLEZA FEMENINA, HA CREADO UNA CIENCIA NUEVA, YA EN GRAN DESARROLLO

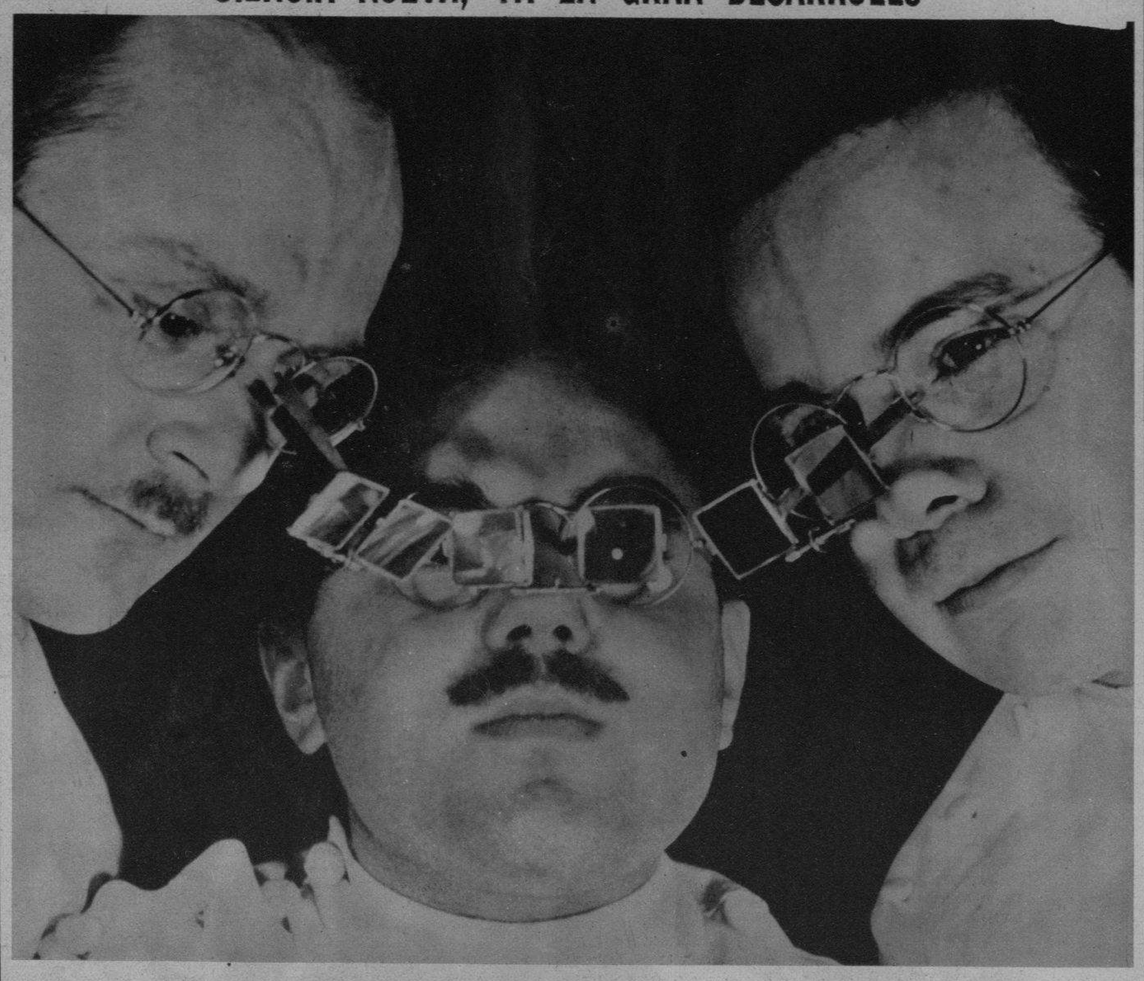

ESTOS TRES señores son Milton Boyle, Harold Sybner y T. O-Hennesy, provistos de multifocales con los que pueden estudiar en detalle la estructura del cutis, en sus más minúsculas peculiaridades. Están reputados estos caballeros como las autoridades máximas en tales menesteres de belleza.

DESPUES de tratado el cutis, a la mañana siguiente, el rostro aparece fresco y brillante. Sólo hay que quitarse las «gafas» de la cabeza, y ¡ya está!

¡BELLEZA DE LA MUJER! ¡BELLEZA A TODA COSTA, AUN DONDE NO LA HAY! ESE ES EL LEMA DE LOS HOMBRES DE CIENCIA QUE ESTUDIAN, DIA A DIA, EL ROSTRO FEMENINO, PARA SACAR DE EL EL PARTIDO QUE SUS CONOCIMIENTOS MODERNOS LES ACONSEJAN. Y LO QUE UN TIEMPO PARECIA SOLO COQUETERIA, SE HA TROCADO EN UNA CIENCIA, CONECTADA PROFUNDAMENTE CON LA CIRUGIA Y LA MEDICINA; ESTO ES: QUE ESTAS RAMAS DE LA CIENCIA HAN EXTENDIDO SU ACCION, CONSIGUIENDO OTRA ESPECIALIDAD: LA CIRUGIA PLASTICA EN GENERAL Y SUS CONEXIONES PARTICULARES CON LA BELLEZA FEMENINA. EN ESTAS FOTOS PUBLICAMOS, A BENEFICIO DE LA MUJER, DISTINTOS ASPECTOS DE LOS TRATAMIENTOS FACIALES, DESTACANDO DE PASO LAS FIGURAS MAS SOBRESALIENTES EN EL CULTIVO DE LA BELLEZA.

HAY QUE DEPILAR las piernas, preparándolas—después de haber preparado el rostro convenientemente—para «operar» contra el vello al día siguiente, apenas levantarse. Después de untar convenientemente la piel, se introduce en un guante de Linon especial, y al día siguiente se opera la depilación admirablemente.

¿LA SEÑORA Frankestein? — El rostro, aquí, y de acuerdo con las necesidades determinadas del examen preliminar, siempre muy meticuloso según el cutis, se esconde bajo una máscara de tela-metal, donde deberá estar el tiempo necesario, mientras en su interior produce el efecto necesario el tratamiento aplicado.

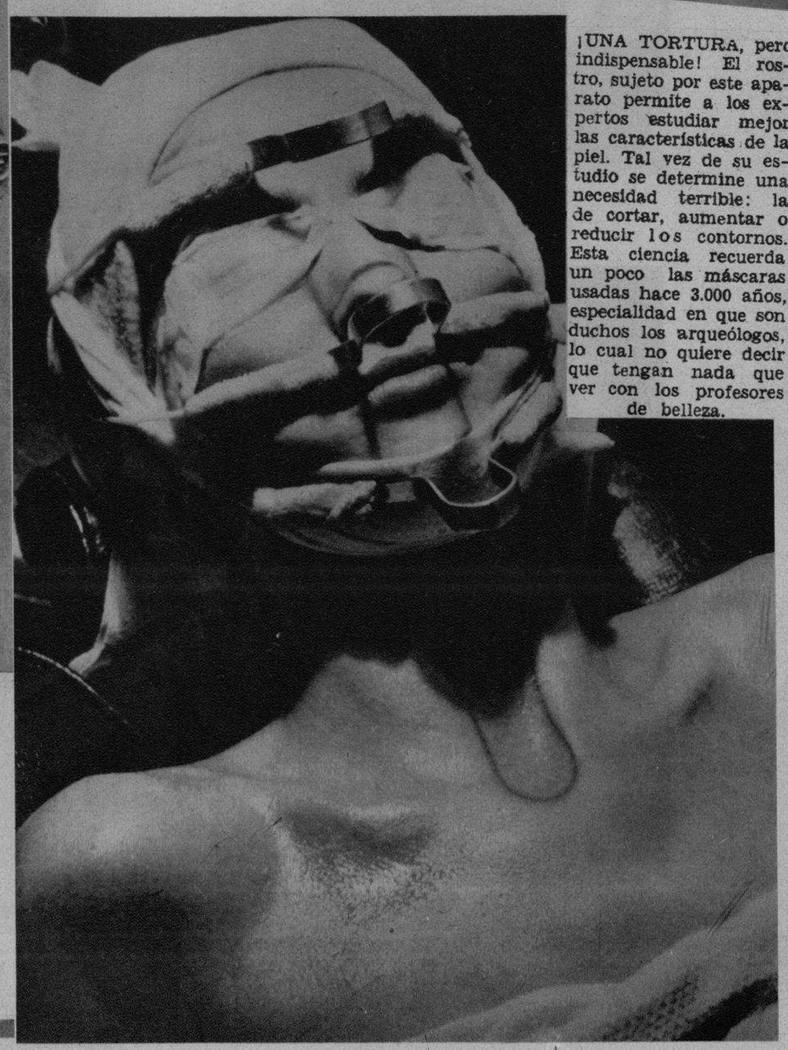

¡UNA TORTURA, pero indispensable! El rostro, sujeto por este aparato permite a los expertos estudiar mejor las características de la piel. Tal vez de su estudio se determine una necesidad terrible: la de cortar, aumentar o reducir los contornos. Esta ciencia recuerda un poco las máscaras usadas hace 3.000 años, especialidad en que son duchos los arqueólogos, lo cual no quiere decir que tengan nada que ver con los profesores de belleza.

UN TRATAMIENTO de uso casero. — La máscara es aquí muy simple. Empapado el rostro en un tónico determinado—según el tratamiento que se haya aconsejado—la máscara adherida al cutis sólo justifica una necesidad: la de la adherencia.

¡HORROR, pero no asustarse! Sólo se trata de una máscara para atenuar las arrugas. Los ojos están cubiertos por un algodón especial, impregnado con determinada esencia que dá tersura a la piel, «obligándola al reposo». Al día siguiente, según los expertos «aquello es una bella primavera». Ya se habrá supuesto que se trató un caso de «otoño» perdido, pero que transcurrida la noche, vuelve a la frescura de la juventud.

E.C.D. 2016

La insufrible Eczema desaparece pronto

El Aceite Esmeralda Moone, además de ser un antiséptico tan extraordinario que inmediatamente mata los microbios, tiene propiedades sanativas tan eficaces que la eczema, las herpes, la tiña tonsorial, la dermatosis reumática y las erupciones cutáneas desaparecen en pocos días.

Desde hace muchos años viene usándose para diviesos, clacotes, úlceras, abcesos y llagas, con perfectos resultados.

El Aceite Esmeralda Moone está de venta en todas las buenas farmacias.

MAGNIFICA corona de finas conchas blancas simulando flores, confeccionada por el soldado Luis Barroso perteneciente al Regimiento No. 4 «Plácido» (Matanzas). Por su originalidad, esta corona ha llamado la atención de cuantas personas desfilaron ayer por el Panteón de las Fuerzas Armadas. En la otra foto: Un detalle del inicio de las guardias en el Panteón, que tuvo lugar a las 12 m. de ayer, integrándolas fuerzas del Ejército y la Marina. (Fotos D. M.)

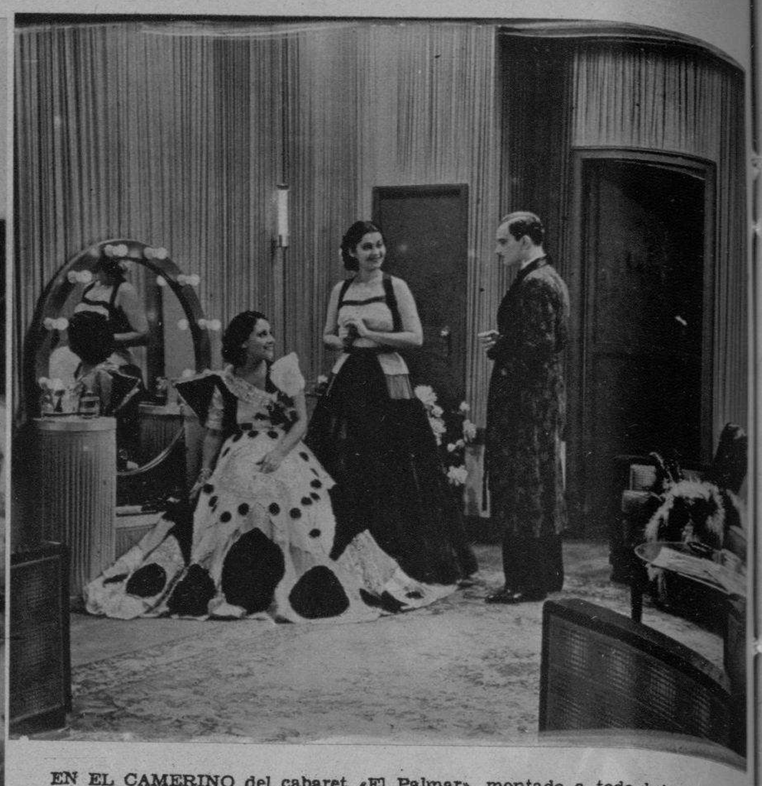

EN EL CAMERINO del cabaret «El Palmar», montado a todo lujo en los estudios de la Compañía Películas Cubanas, S. A., se filmó esta escena en que aparecen en un momento íntimo, Rita Montaner y María de los Angeles Santana, luciendo dos de los primorosos trajes de los muchos que hemos de admirarles en «El romance del palmar», diseñados con su habitual fantasía suntuosa, por Rogelio Dalmau. El galán es Carlos Badías, el apuesto y popular actor cubano. (Foto CCP)

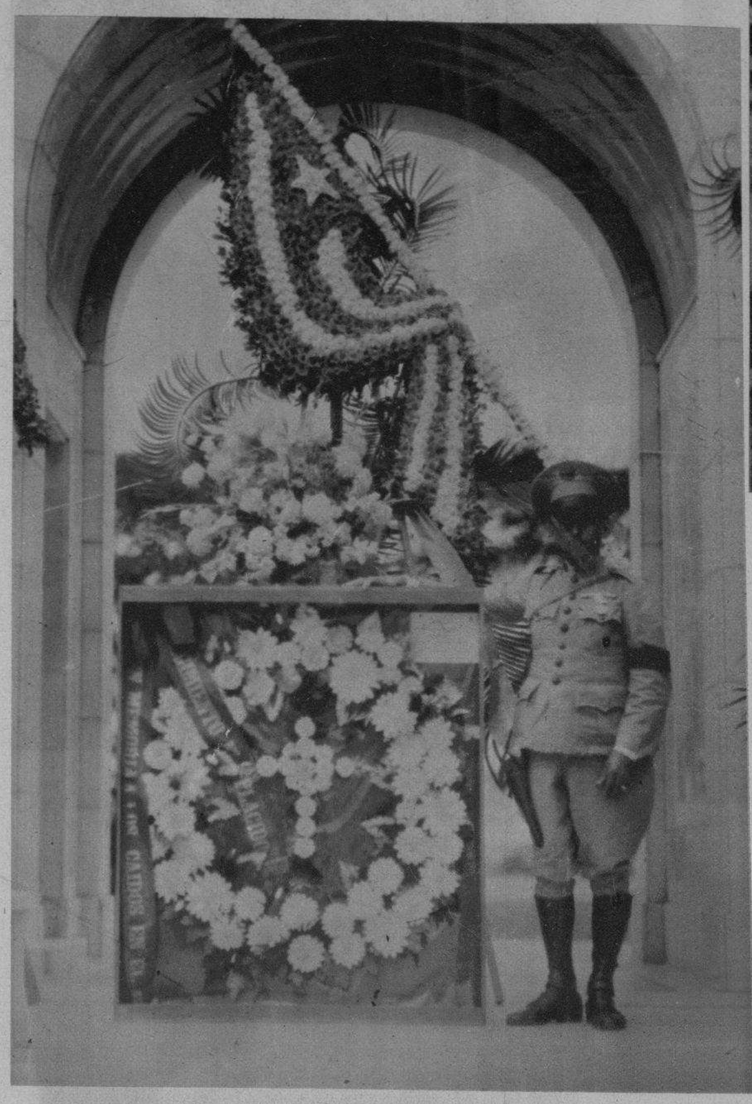

ES HUESPED de la Habana, desde ayer, la señorita Lydia Palenzuela, electa «Miss Latin America» en el Carnaval Latino celebrado en Tampa hace poco. Aparecen en la foto con la señorita Palenzuela, la señora Atilia Palenzuela, los señores Manuel Hierro, de la Comisión de Turismo Municipal y el señor Eusebio Dardet, comisionado de la Corporación Nacional de Turismo, que la atendieron, en unión del señor León Cazin. (Foto D.)

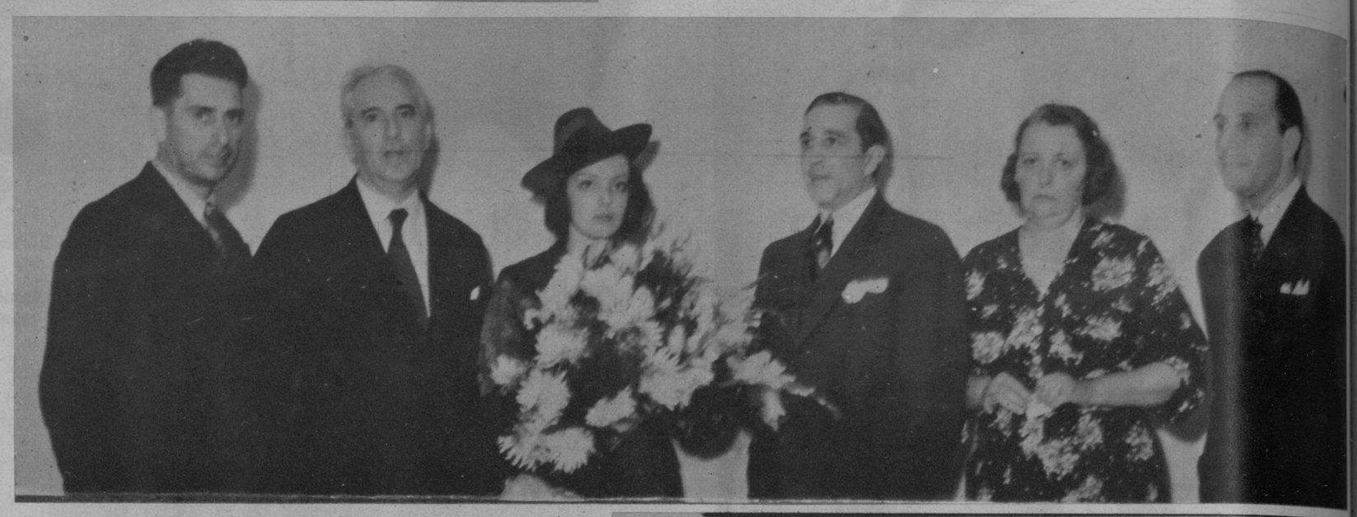

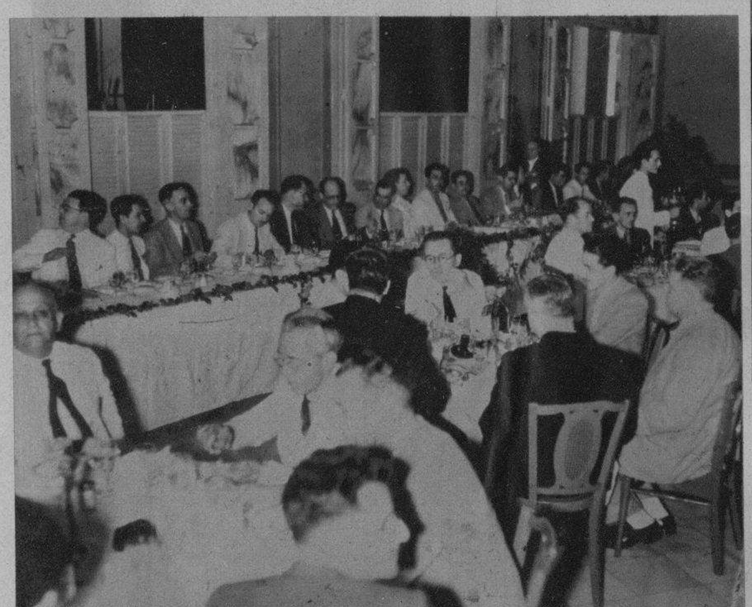

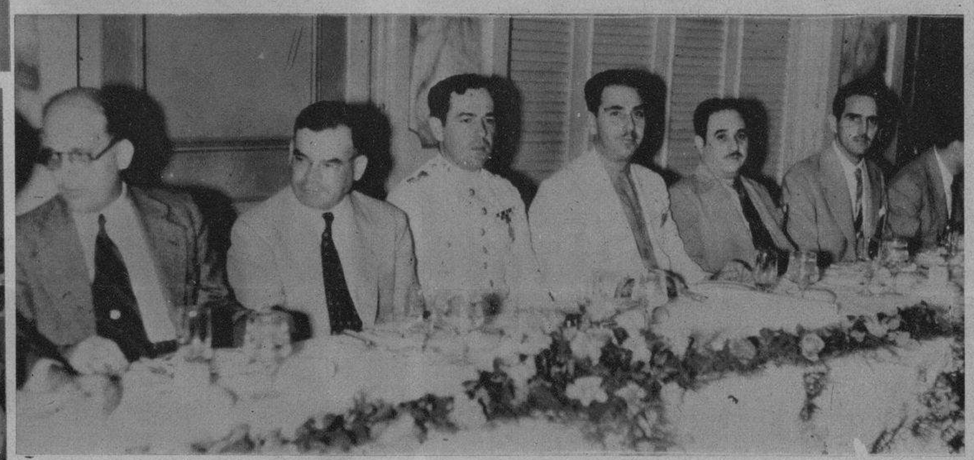

CABECERA de la mesa del banquete ofrecido por la Asociación de Exportadores y Cosecheros de frutos cubanos, en la que se distinguen el nuevo Presidente John Leto, Julio Forcade, Octavio Campos, Rodolfo Arango y el Secretario de Agricultura Dr. García Montes. (Fcto D. M.)

MLLE. MALA RUBINSTEIN, la exquisita Embajadora de Belleza, en un interesante momento de su amena charla, pronunciada ayer ante un selecto auditorio femenino, congregado en el Hotel Nacional. (F. D. M.)

LOS EXPORTADORES y Cosecheros de frutos cubanos, reuniéronse hace días en un fraternal banquete en el que se reunieron más de 300 comensales, para festejar la toma de posesión de su nueva Junta Directiva. Al acto asistió el señor Secretario de Agricultura. Este es un detalle general de la mesa. (Foto D. M.)

CUCO CONDE levanta los brazos a Legón y a Sánchez, declarando tablas la pelea celebrada el pasado sábado en que se discutió el campeonato welter de Cuba. (Foto D. M.)

UN ASPECTO de la distinguida concurrencia que asistió ayer a la interesante conferencia de Mlle. Mala Rubinstein, en el Hotel Nacional, auspiciada por FIN DE SIGLO. (Foto D. M.)

LOS RIVALES del partido más importante en el programa de hoy, aparecen aquí durante la celebración de su anterior match. Heriberto Hernández, a la izquierda, perseguido por el famoso Che Brown. En la retaguardia, Manolo Larrubia. (Foto D. M.)

OTRA VISTA del magnífico acto de ayer en el Hotel Nacional. Mientras Mlle. Rubinstein ilustra a su numeroso auditorio sobre novísimos métodos de belleza, su auxiliar, Miss Wesley, ejecuta las apropiadas demostraciones. (Foto D. M.)

M.E.C.D. 2016