1A SECCION 1

SERVICIO DE ASSOCIATED PRESS. Esta queda autorizada para usar nuestro servicio y noticias de información.

Servicio exclusivo de la agencia «Havas» y del «Herald Tribune», de New York.

DIARIO DE LA MARINA

El DIARIO DE LA MARINA es el periódico más antiguo de Cuba. Fué fundado en el año mil ochocientos treinta y dos.

Servicios especiales de España. Hilo directo con New York y recepción directa por radio de otros servicios.

1A SECCION 1

AÑO CVI.—NUM. 240 ACOGIDO A LA FRANQUICIA POSTAL LA HABANA, SABADO, 8 DE OCTUBRE DE 1938.—SANTOS SIMEON Y DEMETRIO TIEMPO PARA HOY: VARIABLE PRECIO: 5 CENTAVOS

ES PROBABLE QUE EN BREVE HAGA FRANCIA LA DESIGNACION DE SU EMBAJADOR EN LA ESPAÑA FRANQUISTA

(COLUMNA CUATRO)

Copan los nacionalistas las posiciones montañosas fortificadas de los rojos cerca de Corbera

GABRIELA MISTRAL TERMINARA EN CUBA SU TOURNEE CULTURAL A TRAVES DE LA AMERICA

Desde lejos

Siguen los periódicos newyorkinos dedicados a comentar el acuerdo de los four big, a virtud del cual abortó la guerra europea.

Consumado el hecho, la prensa ya casi lo soslaya, y, en cambio, se ha puesto a analizar las forzosas derivaciones que tiene que sufrir con él la política internacional.

Como es lógico, la atención de los comentaristas se posa en los dos puntos más sensibles de la humanidad en disturbio: España y China, sobre todo en la primera, por su proximidad a los cuatro poderes rectores del mundo.

¿Qué se va a hacer con España?, es la pregunta que simplemente esboza la mayor parte de los glosadores, aunque otros, los menos, la formulan sin ambages, y hasta se ponen a aventurar soluciones posibles.

Soluciones, en plural, como si hubiera más de una.

Esta, a nuestro humildísimo juicio, no puede ser otra, desde el punto de vista de la paz europea, (europea, no italiana o francesa, alemana o inglesa), que la inhibición total de los poderes del conflicto español.

Se nos argüirá que esta inhibición ya hubo de intentarse al comienzo de la lucha y casi durante todo el transcurso de la misma, y que fracasó siempre. Pero es que estamos discurriendo después de Munich y no antes de Munich.

Si Munich es un simple aplazamiento de la guerra, las cosas respecto a España, a China y al mundo entero seguirán donde estaban hace diez días, y los four big seguirán, como decimos en Cuba, «dándose careta». Pero si Munich es algo más que la suspensión del grande y bestial espectáculo que se esperaba, como por las trazas parece serlo, entonces lo que ayer era imposible ya no lo es hoy, y lo será menos mañana.

Sin guerra europea a la vista, Mussolini no tiene interés ninguno en vivaquear ciertas tropas en territorio español; del mismo modo que las Brigadas Internacionales han querido tomar el camino de la frontera, no bien se olieron que la guerra europea no se daba por ahora. Y es que Mussolini sabe que sin ayudas exteriores de ninguna clase, los rojos les resistirían a los nacionalistas lo que los muebles de una casa confortable a un revolucionario en un día de asueto popular o de gloriosa revolución; y los componentes de las Brigadas, por su lado, no fueron a la Península a sostener a Negrín, sino a defender una posición estratégica de vital importancia en la Revolución universal comunista, la que tenía que tener como prolegómeno indispensable una guerra general entre las naciones.

Excluída, por ahora, toda posibilidad de conflicto bélico, a Negrín se le hace imposible retener a las Brigadas, porque no se trata de pobres españolitos aislados a los que se les puede sacar de sus casas y obligarlos a guerrear. Las Brigadas son la fuerza, y si se deben a alguien es a Moscú y no a Barcelona.

Por otra parte, después de Munich, el acuerdo anglo-italiano es más que probable que se ponga en vigor inmediatamente, lo que en buen castellano significa el reconocimiento de la beligerancia a los nacionalistas y el cierre de verdad de la frontera franco-catalana o, lo que es lo mismo, la rendición de Barcelona y el acaso territorio que le resta.

No se olvide que si Inglaterra no ha reconocido a Franco hasta ahora, débese a su peculiar situación respecto a Italia; por lo que, entendida con esta última, desaparece la única razón que la mantenía, frente a la España triunfante, en una actitud suspechosa y, en ocasiones, hasta tortuosa.

Visto el problema desde el ángulo francés, hay que tener presente la necesidad en que se encuentra Francia de desvanecer enemistades, lo que le ha inducido a reanudar sus relaciones con Italia sin debilitar las que la unen a Inglaterra. Francia se inclina, al fin, al positivo abandono de los métodos de Francisco I, que no tuvo reparos en aliarse al turco para quebrantar a Carlos V, y a la negación del espíritu de Richelieu que, en sus ansias por abatir a los Hapsburgos de España y Alemania, se entendió con los protestantes alemanes rompiendo para siempre la unidad religiosa y moral del cristianismo.

Una solución, pues, para España que implique el impedir que el gabardor cobre, me parece que está desposeída de la más leve sombra de posibilidad.

Entre otras razones, por ésta. Porque para que ganen los nacionalistas y ganen pronto, basta con que los dejen mano a mano con sus enemigos, sin sombra alguna de ayuda o parcialidad extranjera; y para que venzan los enemigos de Franco sería precisa la intervención de las potencias de Europa, paso peligrosísimo, a más de absurdo, que no han de avenirse a darlo los prudentísimos varones que acaban, cervantescamente de calar el chapeo, requerir la espada e irse... sin que hubiera nada. Paso que sólo se concebiría sentando la premisa de que Europa se había vuelto loca precisamente cuando acaba de probar que está muy cuerda.

P. R.

New York, octubre 6 de 1938.

LA EXCELSA POETISA DECLARA QUE TENIA DESEOS DE PISAR DE NUEVO LA TIERRA CUBANA

Continúa trabajando en la Cooperación Internacional de la Sociedad de las Naciones, donde forma parte del Comité de Letras que preside otro poeta de fama mundial: Paul Valery

TUVO FRASES DE ELOGIO PARA DOS COMPAÑEROS DEL «DIARIO»: FRANCISCO ICHASO Y FERNANDEZ ARRONDO

De alta significación cultural y americanista puede considerarse la llegada a la Habana de Gabriela Mistral, excelsa poetisa, pedagoga y escritora, cuya permanencia en el Instituto de Cooperación Intelectual de la Sociedad de las Naciones, ubicado en París, dejó las huellas de su talento y su orientación, considerada como ejemplo de la capacidad de superación de la mujer iberoamericana.

«Gabriela Mistral» es el pseudónimo de Lucila Godoy, autora de poemas bellísimos, que iniciara sus actividades literarias siendo modesta maestra de escuela en su país natal, Chile. Ha recorrido el mundo aureolada de prestigios, y ahora ha venido visitando varios países hermanos en gira intelectual, recibiendo nuevos honores y condecoraciones.

El recibimiento que se le tributó en nuestro puerto fué cordialísimo. El Ministro de Chile en Cuba, Excelentísimo señor Emilio Edwards Bello, bien vinculado con la élite cultural de la Habana, estaba allí para darle la bienvenida. En representación especial y por encargo expreso del señor Secretario de Educación, doctor Fernández Concheso, acudió el Director de Cultura, doctor José Ma. Chacón y Calvo. La Academia de Artes y Letras delegó en su Presidente, el famoso compositor doctor Eduardo Sánchez de Fuentes. La altruísta institución femenina «Cruz Blanca de la Paz» envió una comisión encabezada por su Presidenta, señora Blanquita Fernández de Castro de Jardines. La Asociación de Escritores y Artistas Americanos se hizo representar por su Presidente, doctor Gonzalo Aróstegui. Acudió también la escritora española Mercedes Pinto. Y numerosas damas, periodistas e intelectuales. Nuestro compañero Ernesto Fernández Arrondo, poeta, ofreció un ramo de flores a Gabriela Mistral.

Más tarde, en el hotel, fué abordada la ilustre viajera por el repórter. He aquí las declaraciones que hizo para los lectores del DIARIO:

Cuba, en el Centro, corresponde culturalmente al Uruguay, en el Sur

—«Vengo desde hace un año recorriendo nuestra América en una gira de conferencias literarias y de asuntos chilenos. Esta gira acaba en Cuba. Pedí expresamente al Jefe del Departamento Consular de mi país, don Carlos Máiquez, que pusiese a Cuba en mi itinerario. Deseaba mucho ver a mis amigos de la Habana. Nunca los he olvidado, y en cada país nuestro he dicho y apuntado a los que no lo saben bien, este punto mágico de la cultura americana que para mí corresponde al del Uruguay en el Sur. Waldo Frank y yo coincidimos en un tierno cariño y en un aprecio agudo de Cuba como signo de categoría cultural como zona de fineza. Ya estoy entre ustedes, muy satisfecha de convivirles por una semana.

Siempre estoy en contacto espiritual con cubanos

—Sigo trabajando en la Cooperación Internacional de la Sociedad de las Naciones. Formo parte del Comité de Letras que preside Paul Valery y de la colección de publicaciones que edita los clásicos americanos y franceses. Allí publicamos un volumen de Martí, cuidado por Mariano Brull. Vi en París a este amigo querido. Me he comunicado, aunque sea de tarde en tarde, con algunos cubanos. Debo aún a Jorge Mañach un comentario de su austera biografía de nuestro Martí, que pertenece, a pesar de su poco bulto material, a los libros documentales de la América. Me duele que anden sin reunirse en libros tantas páginas ejemplares de más de un autor cubano, cuyo sentido de la lengua española se toca en muchos puntos con el de Martí: un ancho jugo vital que corre, dejando aquí y allá, algunas islas preciosas de gongorismos o de gracianidad. Aunque cueste entenderlo, el genio de nuestra lengua tiene estas dos orillas opuestas de abundancia y verdor, de abundancia y de retención, o, si se quiere, de populismo y de conceptismo. Me encontré en Montevideo con el sabio y sencillo Rodríguez Embil, sabio diría yo, en negocios del alma. Comenzamos una conversación enjundiosa, que algún día continuaremos, sobre cosas del Oriente. Supe en Chile de la labor fuerte de difusión literaria de Cuba que hizo allá Hernández Catá en prensa, en cátedra y en conversación.

La nueva literatura cubana presenta valiosos aspectos

—Tengo mucho interés en conocer bien vuestra nueva poesía y vuestra nueva prosa. Me han llegado de ellas unas poquitas piezas que me llenaron de veraz gozo: el «San Sebastián», de Florit, por ejemplo; algunas poesías negras de Guillén y de Ballagas, de una agria originalidad parecida al humorismo de vuestro suelo. Algunos ensayos también fermentales de Julieta Carrera. Y, a propósito de ensayos: primoroso el libro de Ichaso sobre Lope. Se lo di a leer poco antes de su muerte al gran Carlos Reyles, quien me escribió sobre el idioma en Ichaso una carta elogiosísima. Es el libro de un cubano que tiene la española en la sangre tanto como en el idioma.

Los hijos espirituales de Martí

—Me apena no encontrar al doctor Fernando Ortiz. Me preparaba a conversar mucho con él sobre folk-lore americano. Es Ortiz uno de mis maestros en estas ramas. Me conforta saber que mañana estaré con Dulce María Borrero, la muy noble y muy querida. Ya abracé hoy a Mariblanca, de quien supe con alegría que vuelve a hacer poemas. Me iré sin ver a Rosita Leclerc, que está ausente. Maestra, de gran corazón, de corazón martiano. Lo que en verdad me ha hecho volver a Cuba es mi deseo de reencontrarme con unos cuantos martianos que dejé y que han nutrido por años mi americanismo y mi fe moral en nuestra raza: Fernández Arrondo es de estos hijos de Martí que aquí y en otras partes me han ayudado a vivir y a creer en la bondad eterna del hombre».

Desacuerdo peruano ecuatoriano sobre materia de límites

Perú anuncia que cesa de un modo definitivo en las negociaciones entabladas

WASHINGTON, octubre 7. (AP).—El Perú ha cerrado las oficinas de su delegación de límites en esta capital e informó al Ecuador que terminaba definitivamente las negociaciones que ha estado realizando en Washington durante dos años.

El doctor Francisco Rudela, delegado peruano, entregó una nota al Presidente de la delegación ecuatoriana doctor Homero Vitteri Lafronte, en la cual le comunica la decisión de su gobierno de dar por terminadas sus conferencias en esta capital.

Esta comunicación es respuesta a un ruego del Ecuador de que se continuaran las negociaciones a pesar del reciente anuncio del ministro de Estado peruano señor Carlos de la Concha de que carecería de valor proseguirlas, salvo por la vía diplomática ordinaria.

El periódico «La Prensa» de Lima publicó hoy un editorial titulado «Rebeldía contra la verdad», en el cual comenta las declaraciones hechas por el ministerio de Estado ecuatoriano en relación con el acuerdo del Perú de poner fin a las negociaciones de límites en Washington.

«Resulta temeraria —dice «La Prensa»— por su excesiva ligereza la declaración de la Cancillería ecuatoriana» que «debió cumplir en Washington lo pactado en 1934».

«Los cargos antojadizos lanzados contra el Perú revelan que la diplomacia ecuatoriana ha perdido la ecuanimidad indispensable en toda controversia constructiva y la opinión sensata de América tiene, pues, que lamentar que los diplomáticos ecuatorianos hayan escogido un camino tan equivocado como peligroso convirtiendo la defensa de su causa en una estéril agresión verbal».

Pompez, rey de la bolita en N. York, regresó a Harlem

Ofrecerá nuevas sorpresas en breve la causa contra el muy discutido Jimmy Hines

NUEVA YORK, octubre 7. (Exclusivo).—El cubano Alejandro Pompez, director y propietario que fué del club de baseball Cuban Stars, quien fué extraditado de México por el Fiscal Dewey y testificó en el reciente juicio contra Jimmy Hines, volvió hoy a sus centros favoritos de Harlem. El robusto monarca de «La Bolita», está bajo libertad provisional. Su fianza fué reducida a mil dólares. Ni Pompez ni su ex socio Ilson, han querido decir cómo obtuvieron su libertad provisional.

Ambos se hicieron testigos del Estado contra Hines, cuyo nuevo juicio está pendiente. Entre tanto, el Gobernador Lehman estudia las quejas que se han elevado contra el Fiscal demócrata de Brooklyn, a quien se acusa de corrupción. Se cree que el Gobernador actuará en el sentido de pedir el retiro de Geoghan para permitir que otro Fiscal conduzca la investigación de los cargos que se le hacen.

ESTADO DEL TIEMPO

Pronóstico para hoy, sábado

Occidente y Centro: Vientos del nordeste al norte flojos a frescos. Cielos nublados o parte nublados. Probables lluvias.

Observatorio Nacional.

CIERRAN DOS FABRICAS DE AUTOS EN DETROIT POR DEMANDAS OBRERAS

DETROIT, octubre 7. (AP).— La demanda de treinta y dos horas de trabajo a la semana por la unión de obreros de la industria del automóvil afiliada al C.I.O., ha dado por resultado el cierre de dos grandes fábricas en esta ciudad, quedando sin trabajo unos 15.000 obreros.

La fábrica principal de la Plymouth Motor Corporation, división de la Chrysler, fué clausurada cuando de más de tres mil trabajadores dejaron de presentarse al cambio de turno. Los obreros se reunieron en la puerta de entrada y a ellos se les unieron los tres mil que habían terminado el turno de noche.

Horas más tarde la fábrica Mack Avenue de la Briggs Manufacturing Company, que suministra material a la Plymouth, cerró sus puertas hasta que aquélla reanude sus operaciones.

CHOCAN DOS AVIONES EN FRANCIA; UN SARGENTO PILOTO FUE LA VICTIMA

DIJON, octubre 7. (AP).—Un piloto resultó muerto y otro salvó la vida lanzándose en un paracaídas cuando dos aviones de combate franceses chocaron en el aire cerca de Dijón durante unas prácticas de vuelo.

El piloto muerto fué identificado por los oficiales del cuerpo de aviación como el sargento Dupian.

El teniente Ciousse, que piloteaba el otro aparato, logró salvar la vida descendiendo en un paracaídas.

LA COMISION DE HACIENDA Y PRESUPUESTOS DE LA CAMARA NO HA LOGRADO REUNIRSE

Se iba a tratar, en esta sesión, del reajuste presupuestal, pero faltó el quorum para tomar acuerdos. Citada nuevamente para el jueves próximo. Declaraciones del Dr. Ferrer Morejón

EN ESTA NUEVA REUNION, QUE SERA EXTRAORDINARIA, SE ESPERA RESOLVER SOBRE EL DICTAMEN BI-CAMERAL

La Comisión de Hacienda y Presupuestos de la Cámara de Representantes, convocada para el día de ayer a las tres de la tarde para resolver sobre el dictamen de la Comisión Bicameral relativa al reajuste de los presupuestos, no pudo celebrar sesión por falta de quorum.

Este es de 17 y sólo 15 respondieron al pase de lista. Ellos fueron los señores Eduardo Suárez Rivas, Ricardo García Birba, Anselmo Alliegro, Santiago Pérez Díaz, Antonio Bravo Acosta, Leandro Cejas, José R. Andreu, José E. Olivella, Agustín T. Díaz, Máximo Rodríguez Alonso, Ramón Granda, Francisco Ducassi, Antonio Pruneda y José Manuel Quintana.

Al abrirse la sesión el Vicepresidente de la Comisión, en funciones de Presidente, doctor José Ferrer Morejón recibió, suscripta por los señores referidos, la comunicación que dice así: «Habana, 7 de octubre de 1938.—Sr. Presidente de la Comisión de Hacienda y Presupuestos de la Cámara de Representantes. Señor: Los que suscriben, miembros de la Comisión que usted preside, interesan convoque a sesión extraordinaria el próximo jueves a las diez de la mañana a fin de tratar del dictamen de la Comisión Bicameral en relación con el reajuste presupuestal».

Atendiendo a la solicitud que se inserta, el Dr. Ferrer Morejón citó a los concurrentes para el jueves próximo, a las diez de la mañana.

Declaraciones de Ferrer Morejón

Hablando con los repórters de la Cámara, el doctor Ferrer Morejón hizo las siguientes manifestaciones:

«Vista la solicitud cariñosa y afectiva de los concurrentes a la sesión de hoy, integrantes de la mayoría y minoría en el sentido de que convocase para el jueves próximo no he tenido inconveniente en hacerlo, bien entendido que si en la nueva oportunidad no hubiese quorum no habré de convocar hasta que lo haga la mayoría de los integrantes de esta Comisión. En este problema represento un partido de oposición que no tiene más finalidad que la de fiscalizar la política económica del Gobierno. Pero como congresista y como Presidente de la Comisión no he querido ser remiso a facilitar las oportunidades que dilucide en la Comisión el problema hacendístico que embarga por entero toda la atención del país».

Checoeslovaquia concede amnistía a los presos políticos alemanes, polacos húngaros

PRAGA, octubre 7. (AP).— El gobierno checoeslovaquio celebró reunión esta noche y acordó decretar una amnistía para todos los presos políticos polacos, húngaros y alemanes.

TRES AVIATRICES RUSAS HICIERON, SIN ESCALAS, EL VUELO MOSCU-ORIENTE

MOSCU, octubre 7. (Havas)—Las aviatrices rusas Grizo-Doubove, Ossipenko y Raskova, telegrafiaron hoy a Stalin, y a los miembros del Gobierno de Moscu, informándoles que realizaron su raid aéreo, sin escalas, desde esta capital al Extremo Oriente, en 26 horas 29 minutos.

Bonnet informó al Senado sobre la política exterior

El estadista francés dió cumplida satisfacción a la curiosidad parlamentaria

Y M. DUMONT DIJO QUE HABIA SALVADO LA PAZ

PARIS, oct. 7. Havas).—El ministro de Estado, M. Bonnet, compareció hoy ante la comisión de Asuntos Extranjeros del Senado, para informar sobre la política exterior del Gabinete de Daladier. El jefe de la Cancillería hizo una exposición histórica completa de los acontecimientos que produjeron el convenio de Munich, contestando punto por punto el cuestionario que le fué sometido por los senadores miembros de la comisión. La reunión duró cuatro horas.

Las cuestiones planteadas por el Senado al ministro de Estado fueron:

Primera: Naturaleza y significado de la garantía internacional dada a Checoeslovaquia, así como los nuevos compromisos que para Francia implica esa garantía.

Segunda: Indole de los poderes dados a la comisión internacional nombrada para resolver las condiciones de la cesión y del cambio, y opción entre Alemania y Checoeslovaquia consecuente al convenio de Munich.

Tercera: Condiciones en que se aplicarán los pactos checo-soviético y franco-ruso.

Cuarta: Modificaciones traídas por los recientes acontecimientos a las relaciones de Francia con el Reich e Italia.

Y quinta: Reconsideración de toda la política exterior de Francia en Europa, desde los tratados de paz de 1919, y los pactos registrados en la Liga de las Naciones.

Tras haber contestado a todas las preguntas de los senadores, Bonnet informó sobre la política futura de Francia en la Europa central y en el Mediterráneo, agregando que se felicitaba de que el pacto cuádruple de Munich, sumado a la entente franco-británica, signifique tanto para el arreglo general de la situación europea, de la cual dependen las posibilidades económicas mundiales y la paz universal. El senador Charles Dumont, autor del cuestionario, dió fin a la reunión con un breve discurso, en el que declaró que el jefe de la cancillería había salvado la paz.

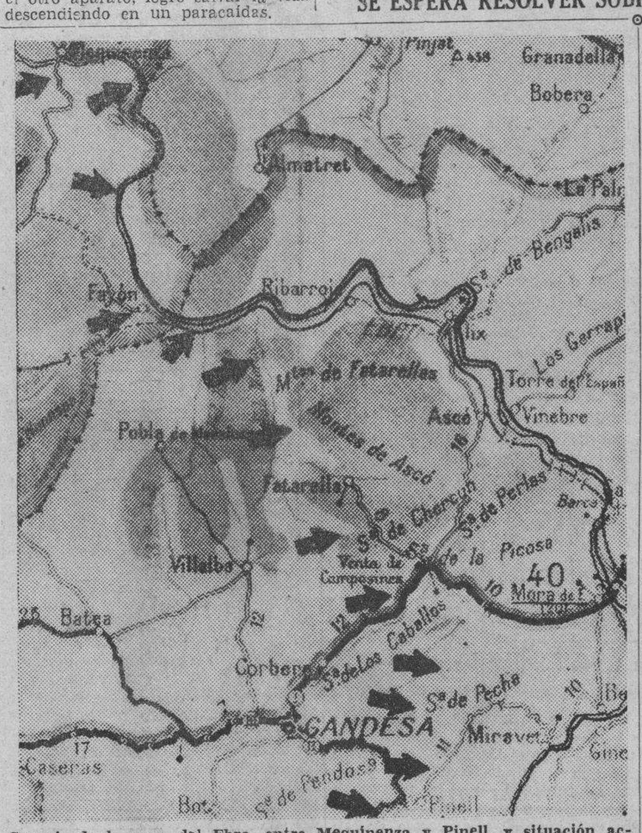

Croquis de la zona del Ebro, entre Mequinenza y Pinell, y situación actual de los frentes que cubren las fuerzas nacionalistas después de hacer rebasar el río, entre la primera población y Fayón, a las milicias gubernamentales. Más al Sur, la línea alcanzada por el Mando de Barcelona había llegado a las estribaciones de la Sierra de Nonaspe, al Oeste de la Pobla de Masaluca, y en la misma forma ocurrió en Villalbe y Corbera. El continuo martillar de las armas nacionalistas por estas intrincadas serranías, ha limpiado de enemigos las Sierras de Pandos, Los Caballos y la zona al Oeste de la Venta de Camposines, para hacer lo mismo con los ocho kilómetros que median entre el cruce de la Venta y la aldea de Fatarellas, siguiendo hacia el Norte hasta alcanzar el cauce del Ebro, entre Fayón y Ribarroja, lugar donde el río Morta entrega sus aguas al Ebro.

SE ASEGURA QUE EL GOBIERNO FRANCES HA DECIDIDO NOMBRAR SU EMBAJADOR ANTE BURGOS

Bonnet, Ministro de Relaciones Exteriores, informando ante la Comisión del Senado, no dió sobre el asunto una contestación afirmativa, pero tampoco negativa

PARIS, octubre 7. (AP).—El ministro de Estado Georges Bonnet se negó hoy a confirmar o negar si el gobierno francés se propone enviar un Embajador a la España Nacionalista de acuerdo con la nueva política exterior de colaboración con Alemania e Italia.

Bonnet, en unas manifestaciones ante la Comisión de Relaciones Exteriores del Senado, contestando a preguntas del senador Charles Reibel se limitó a decir que «el gobierno no ha estudiado» todavía la cuestión relativa al envío a Burgos de un embajador, pero no negó tampoco que el gabinete estuviese dispuesto a hacer el nombramiento.

Se sostiene en los círculos afectos al primer ministro Daladier que el gobierno aplazará el anuncio de los decretos leyes destinados a la reconstrucción de la economía y finanzas de Francia hasta el 23 de este mes.

Las elecciones para senadores, en las cuales muchos miembros del partido radical-socialista de Daladier presentan sus candidaturas, se celebrarán el 25 de este mes.

El primer ministro estuvo trabajando hoy en secreto en la confección de los decretos leyes.

Mientras tanto Bonnet y Sir Eric Phipps, Embajador inglés, celebraban una larga conferencia, terminada la cual el ministro de Estado recibió a Henry Berenger, presidente de la Comisión de Relaciones Exteriores del Senado.

El jefe del servicio aéreo británico Sir Cyril Newall es esperado en esta capital el domingo al frente de una misión de seis oficiales, y celebrará conferencias el lunes con el general Joseph Guillemin, jefe del estado mayor de las fuerzas aéreas francesas.

LA NOTICIA EXTENSAMENTE DIFUNDIDA

NEW YORK, octubre 7. (Exclusivo).— Distintas radioemisoras, tanto de los Estados Unidos como de Europa, se han hecho eco esta noche del insistente rumor relacionado con la próxima designación de un Embajador de Francia a la España Nacionalista. Se tiene entendido que esto forma parte del plan de acercamiento entre las cuatro potencias —Alemania, Italia, Inglaterra y Francia, y al acuerdo a que puede haberse llegado, respecto a la actitud de Italia y Francia en la contienda española.

Los diarios newyorquinos publican también la trascendental noticia que de confirmarse cambiaría por completo la situación en el problema de la Península.

DESIGNAN UNA COMISION PARA ESTUDIAR LA REDUCCION DE LOS GASTOS UNIVERSITARIOS

Lamentan, en comunicación al Presidente de la República, la rebaja de $150,000. Gestiones del Rector para que no cese la franquicia arancelaria. Asamblea de doctores para mañana

El Consejo Económico de la Universidad de la Habana designó en su sesión de ayer la comisión que habrá de estudiar la forma de llevar a cabo el reajuste en nuestro máximo centro de enseñanza.

La rebaja, conforme hemos informado en otras ocasiones, ascenderá a 150.000 pesos.

La comisión nombrada para rendir esa labor la integran los doctores Emilio Fernández Camús, Ernesto Pino y Martín Rodríguez Vivanco.

El Rector, ingeniero Cadenas, y el contador-interventor, Roberto Latour, también forman parte de la misma.

Se quejan de la rebaja

Acordó también el Consejo Económico enviar una comunicación al Presidente de la República, haciéndole saber la tristeza con que la Universidad de la Habana veía la rebaja que se le hacía en su presupuesto, sin tener en cuenta el destino que se daba a esas cantidades.

—Al realizarse esa rebaja —nos ha dicho un miembro del Consejo Económico— no se ha respetado la Ley Docente, que prometía como mínimo la cantidad de un millón y medio de pesos o el doce por ciento del presupuesto general de la nación.

Gestiona el Rector que se mantenga la franquicia arancelaria

El Rector de la Universidad de la Habana se encuentra gestionando cerca del Congreso que se mantenga la franquicia arancelaria para nuestro primer centro cultural.

La enseñanza se vería muy afectada de suprimirse esa franquicia.

Magna asamblea de doctores en Ciencias y Filosofía

Mañana, domingo, a las nueve de la mañana, celebrarán los doctores en Ciencias y Filosofía y Letras una asamblea para tratar del problema de la segunda enseñanza.

La asamblea se celebrará en el local de la Federación de Doctores en Filosofía y Ciencias, en Prado 56.

Acudirán delegaciones de esta institución en las distintas provincias, con lo que se dará a la reunión el carácter de nacional.

Ciento cincuenta nuevos miembros han ingresado en la Federación.

Prosiguiendo el avance en todo el frente ocuparon cinco nuevas posiciones

En Barcelona confiesan que sus tropas se vieron forzadas a abandonar las líneas del Sur de Zenta, tras los rudos y continuos ataques de la aviación e infantería de Franco

SANCHEZ ARCILLA, REDACTOR DEL «DIARIO» LLEGA A SEVILLA DONDE ENTREVISTARA A QUEIPO DE LLANO

HENDAYA, frontera franco-española, octubre 7. (AP).—Las informaciones nacionalistas dan cuenta de que sus fuerzas asaltaron y capturaron la primera línea de defensas de los rojos en un sector montañoso, perfectamente fortificado, del frente del Ebro.

El sector está cerca de Corbera, al Nordeste de Gandesa y al Sur de Cataluña.

Dicen las informaciones que los nacionalistas tienen copada la posición montañosa donde las tropas del Gobierno ocupan fortificaciones subterráneas.

Los despachos de Pamplona, por otra parte, dan cuenta de que la policía ha descubierto tres bandas que se habían especializado en ayudar a los simpatizadores del gobierno rojo a huir las montañas a Francia.

Veinte personas han sido arrestadas por la policía.

Confiesa Barcelona que los milicianos abandonaron sus líneas en el Ebro

BARCELONA, octubre 7. (AP).—Se ha reanudado la lucha en el frente de Extremadura, después de varias semanas de tranquilidad. Las tropas rojas atacaron las posiciones nacionalistas, entre Adamuz y el Carpio en el Guadalquivir.

En el sector del Ebro el Gobierno admite que sus fuerzas han abandonado las líneas al Sur de Zenta después de terribles ataques en los cuales los nacionalistas utilizaron masas de soldados y mucha aviación.

Los aeroplanos rojos, según el comunicado del Gobierno, derribaron dos cazas enemigos, perdiendo uno.

En el frente del Centro, dice el gobierno, los milicianos se apoderaron ayer, mediante un ataque por sorpresa, de un monte al Norte de río Tajuña, en la provincia de Guadalajara.

Cinco nuevas posiciones capturadas por los nacionalistas

SALAMANCA, octubre 7. (AP).—El comunicado de las operaciones de hoy dice lo siguiente:

«En el sector del Ebro nuestras tropas, después de romper la resistencia ofrecida por el enemigo, continuaron avanzando y ocuparon cinco nuevas posiciones.

«Los rojos abandonaron unos cien muertos. Les hicimos 382 prisioneros y les ocupamos gran cantidad de material de guerra, que se compone de 15 fusiles automáticos y casi 400 de repetición.

«Aviación: En el sector del Ebro derribamos dos aeroplanos enemigos en un combate aéreo. Ayer bombardeamos objetivos militares en el puerto de Valencia.

Sánchez-Arcilla entrevistará a Queipo de Llano

BURGOS, octubre 7. (AP).—Noticias de Sevilla dan cuenta de haber llegado a esa ciudad el periodista cubano señor José Sánchez-Arcilla, secretario del doctor José I. Rivero, director del DIARIO DE LA MARINA de la Habana, quien tiene el propósito de hacer una visita al general Gonzalo Queipo de Llano así como inspeccionar las obras de carácter social de la capital andaluza.

El periódico «Libertad» considera un insulto el ofrecimiento de la paz a cambio de la división de España

BURGOS, octubre 7. (AP).—El órgano de Falange «Libertad» se hace eco hoy en uno de sus editoriales de los rumores que han llegado desde el extranjero sobre el ofrecimiento de la paz a cambio de mutilaciones y dice que semejante ofrecimiento no se ha hecho aún al régimen de Franco, y que cree que nadie se atreverá a hacerlo, porque constituiría una gravísima ofensiva.

Dice que la unidad española es la primera afirmación de la doctrina del nuevo gobierno y que toda la nación, plena de dignidad histórica y de libertad auténtica, no aceptará la división, caso de que se proyectara.

Desde el 18 de julio de 1936 —dice el periódico— hemos estado comprando la paz absoluta necesaria España a costa de la sangre de nuestra virilidad más valiosa.

Negrín informó al Consejo de Ministros rojo acerca de las enormes bajas de los milicianos en el Ebro

BARCELONA, octubre 7. (AP).—El Consejo de Ministros estuvo reunido hoy tres horas y media y en ese tiempo el primer ministro Negrín y el ministro de Estado Alvarez del Vayo dieron cuenta de la situación interior y de los acontecimientos internacionales.

Negrín puso de relieve las enormes pérdidas que ha sufrido el ejército rojo en el sector del Ebro en las últimas semanas.

Del Vayo trató de la trasmutación que se ha registrado en la escena de Europa desde la conferencia de Munich.

Entre otros asuntos acordados figura la prórroga de la moratoria para los pagos de los créditos agrícolas otro año.

Designado el Dr. J. Ochotorena para la Secretaría del Interior

Tomará posesión hoy a las 10 de la mañana. Estima un deber patriótico el aceptar

El Jefe del Estado informó anoche a los reporters palatinos del nombramiento del doctor Joaquín Ochotorena para Secretario del Interior.

El doctor Ochotorena es actualmente Magistrado del Tribunal Supremo de Justicia, cargo que prestigia con singular acierto.

Antes de pertenecer al más alto organismo judicial ha sido abogado fiscal de las Audiencias de Matanzas y la Habana y abogado fiscal del Tribunal Supremo; y hasta hace muy pocos días, miembro del Superior Electoral.

Con la noticia del nombramiento del doctor Ochotorena uno de nuestros reporters le visitó en su domicilio con el propósito de que nos hiciera algunas declaraciones con motivo de su exaltación.

Y al momento nos dijo lo siguiente:

«Habiendo sido designado por el Honorable señor Presidente de la República para desempeñar la Cartera de Gobernación, me propongo cumplir con mi deber una vez más, poniendo mis mejores empeños en merecer el honor y la confianza de que se me hace objeto cooperando con el Gobierno en su obra constructiva en beneficio de los intereses de la República.

«He creído un deber patriótico el aceptar la designación que se me hace en estos momentos en que resulta indispensable colaborar con sincero entusiasmo en la solución de los problemas nacionales.»

Hoy tomará posesión

El nuevo Secretario estuvo anoche a las nueve en Palacio anunciando a los periodistas que hoy, a las diez de la mañana, tomará posesión de su cargo.

A las once asistirá a la sesión del Consejo.

UN ESCRITOR AMERICANO CRUZARA EL PACIFICO EN UN PEQUEÑO «JUNCO»

TOKIO, octubre 7. (Havas). — La agencia Domei informa que el escritor y explorador norteamericano Richard Halliburton, de 38 años, va a intentar el cruce del océano Pacífico en un pequeño «junco» chino, desde Asia a América, haciendo el viaje por el Ecuador. Halliburton llegó esta tarde a Yokohama, en el vapor «President Coolidge», de paso hacia Hong Kong, punto de partida de su original y peligroso crucero.

VOLABA YA EL «MERCURY» 600 KILOMETROS AL NORTE DE LA CIUDAD DEL CABO

CIUDAD DEL CABO, Sudáfrica, octubre 7. (Havas).—Se anuncia que el avión británico «Mercury», que está haciendo el vuelo sin escalas de Dundee (Escocia) a esta ciudad, para batir el record mundial de distancia en línea recta, fué visto esta tarde volando sobre la bahía de Alexandra, a 600 kilómetros al norte de Ciudad del Cabo.

A las 3.32 de la tarde el aparato había sido avistado sobre Makako, en el Africa Ecuatorial francesa, volando a gran velocidad hacia el sur.

Convocado para hoy el Consejo de Secretarios

Han de conocer el dictamen de la Comisión Bi-Cameral sobre el plan de economías

SENDOS INFORMES DE LA REBAJA EN SECRETARIAS

El Consejo de Secretarios ha sido convocado para la mañana de hoy.

Existe la impresión de que en dicho Consejo será objeto de tratamiento la cuestión del reajuste de los presupuestos.

De ocurrir esto se dará cuenta con el dictamen emitido por la Comisión Bicameral que ha venido estudiando el reajuste.

Asimismo, el Consejo conocerá los informes verificados por los señores Secretarios del Despacho a propósito de las medidas económicas de posible introducción en los gastos de sus departamentos respectivos a tenor del reajuste general del presupuesto vigente.

En un Consejo anterior fué adoptado el acuerdo de que los señores Secretarios procedieran a proyectar dichas economías rindiendo al Presidente de la República el correspondiente informe en una sesión próxima.

EL DR. ORESTES FERRARA EN PARIS

PARIS, octubre 7. (Havas).—El ex Secretario de Estado de Cuba, y ex profesor de la Universidad de la Habana, Dr. Orestes Ferrara, se encuentra actualmente en París, donde pasará una temporada, en unión de su esposa, la Sra. María Luisa Sánchez de Ferrara.

M.E.C.D. 2016

SE PRONUNCIAN NUMEROSOS AUTENTICOS EN RESPALDO DE LOS LIDERES CARBO, LEON Y DE LA TORRE

POLITICA y POLITICOS

POLITICOS Y AZUCAR

La actualidad sigue siendo el reajuste presupuestal y, justo es confesarlo, se está trabajando mucho y bien para conjurar el conflicto que las altas autoridades tienen ante sí.

María Caro, la Representante educadora oriental, hizo públicas unas impresiones optimistas del Honorable Presidente de la República, que habrán caído como un rocío bienhechor sobre los mustios ánimos de los servidores del Estado. Saliendo de la audiencia presidencial, María Caro dijo a los periodistas: «El Presidente me ha dicho que la situación actual de Cuba no es más que de un instante y, que así que pase, QUE SERA MUY PRONTO, el Gobierno reanudará sus obligaciones todas, normalizándose la vida ciudadana y económica en todos los sentidos».

La opinión del Coronel Laredo Bru es de calidad y, desde luego, se amolda a los principios clásicos de la economía cubana, que ayer recordaba el Senador Casanova, también en la mansión presidencial, a los reporteros. La historia económica de Cuba corre parejas con los gráficos de las cotizaciones del mercado de New York: cuando el azúcar sube, nuestra economía florece; cuando baja, nuestra economía se marchita.

Y como si los hechos quisieran dar la razón a los vaticinios presidenciales, ayer subió firmemente el azúcar, lo cual hace creer que en Diciembre, el tope del reajuste circunstancial y muy temporal decretado por el Presidente, permitirá recuperar las cifras presupuestales y restablecer las mermas de los salarios, si las hubiere.

Ha destacado, en esta alarma presupuestal, la rapidez en la actuación política, digna del elogio, que no hemos de regatear cuando tampoco regateamos las censuras.

El Presidente dió un Decreto fulminante en evitación del déficit, como único medio a su alcance para conjurar el riesgo, ya que no tiene autoridad para alterar los capítulos presupuestales. Esto sólo puede hacerlo el Poder Legislativo y ya Gustavo Gutiérrez ha dado una opinión acertada acerca del Decreto Presidencial reductor de gastos. Según el distinguido Representante liberal, el Coronel Laredo Bru procedió por Decreto, temeroso de que el Congreso no se reuniera antes del 20, ya que tan «a uña de caballo» integra quorum, absortos sus miembros en diversas actividades urgentes, algunos en viaje y no pocos enfrascados en sus problemas particulares y políticos internos.

El temor presidencial era más que justificado y la necesidad de acudir a la evitación del déficit inaplazable: así se explica el Decreto. Y si el Presidente calculó que su determinación podría tener la virtud de poner en pie a los Cuerpos colegisladores y producirles el dinamismo que tan importante problema requería, no cabe duda que logró su objeto ya que hemos visto cómo los Comités Parlamentarios y las Comisiones de Hacienda y Presupuestos se movilizaron y cómo Cámara y Senado, con fina percepción de su deber y comprensión de sus obligaciones ante un problema de carácter general, actuaron rápidamente y dieron, por adelantado, la oferta de su propio sacrificio en proporción duplicada que el que pudiera alcanzar a cualquier otro organismo del Estado.

A esto hay que añadir que el Presidente de la República ha conocado para hoy un Consejo extraordinario de Secretarios, para tratar exclusivamente del reajuste y, conocido el criterio optimista del Jefe de la Nación, no sería de extrañar que surgieran fórmulas de solución económica (la gran preocupación de la Presidencia) que aminoren los sacrificios, coordinen los intereses políticos y alivien el malestar producido por los temores naturales, que alcanzan a todos los que están en condición de poder recibir el daño.

Hay, pues, acuerdo y compenetración en las altas esferas; ganas de soluciones amigables y satisfactorias; empeño en no llevar el sacrificio a los hogares humildes y, con plausible unanimidad entre gobernantes y legisladores, deseos de trabajar, sin regateos.

El azúcar firme y los políticos, también, firmes; tenía razón el Presidente: «la situación actual pasará muy pronto».

JOAQUIN ARISTIGUETA

P A L A C I O

El Código de Defensa Social

En su despacho del segundo piso el primer magistrado de la nación, recibió ayer a los señores: Andrés Domingo Morales del Castillo, magistrado del Tribunal Supremo; Augusto Saladrigas, Secretario de Justicia; Domingo Ramos, Secretario de Defensa; y al comandante Bernardo García, ayudante del Coronel Jefe de la Policía Nacional.

Cambiaron impresiones respecto a la vigencia del Código de Defensa Social, que entrará en vigor esta madrugada.

No hay audiencias para hoy

Por la secretaría de la Presidencia se informó que para el día de hoy, el señor Presidente de la República no ha señalado audiencias.

Rogelio Díaz Pardo

Con el Presidente de la República conferenció ayer el doctor Rogelio Díaz Pardo.

Departiendo éste con los repórters dijo que se sentía optimista del presente económico de Cuba y mucho más del futuro.

«Toda la ciencia de la vida, añadió, está en sacar del mal todo el bien posible».

El Presidente del Tribunal Superior Electoral

El Jefe del Estado recibió ayer al Presidente del Tribunal Superior Electoral, doctor Andrés Domingo Morales del Castillo.

Respondiendo a preguntas de los repórters, dijo: «El Censo Electoral se hará con o sin dinero».

El Secretario de Comunicaciones

Despachó ayer con el Jefe del Estado, el señor Francisco Gómez, Secretario de Comunicaciones e interino de Gobernación.

Charlando con los repórters a propósito del desenvolvimiento del Departamento de Comunicaciones, manifestó que se encuentra muy satisfecho del mismo, pues hasta ahora se ha logrado aumentar su recaudación.

El Secretario de la Presidencia

El doctor José Enrique Bringuier, Secretario de la Presidencia, concurrió ayer al sepelio de la viuda del general Emilio Núñez, en representación del señor Presidente de la República.

La Sub-secretaria de Educación

En audiencia especial, el señor Presidente, recibió en la tercera planta del palacio a la doctora Catá, Sub-secretaria de Educación, manifestando luego a los repórters que el Presidente no es partidario de que se rebaje el sueldo a los maestros de Instrucción Pública.

El Senador Casanova

De regreso de su viaje a Europa, visitó ayer al Presidente el senador José M. Casanova.

Sobre la situación de la industria azucarera dijo: «Estimo que el precio del azúcar para la próxima zafra será mucho mejor que el de la actual, dadas las medidas de reducción en la siembra de la remolacha y caña en los Estados Unidos, adoptadas por el Secretario de Agricultura».

Dijo que se siente tranquilo sobre el futuro de Cuba, y agregó que el reajuste en los gastos presupuestales es necesario en gracia al montante de nuestras exportaciones e ingresos.

El Presidente de la Comisión Nacional de Transporte

Con el Jefe del Estado se entrevistó el doctor Juan M. Menocal, Presidente de la Comisión Nacional de Transporte.

El ayudante del Coronel Pedraza

El Presidente recibió ayer al comandante Bernardo García, ayudante del Coronel Pedraza, Jefe de la División Central de la Policía Nacional.

El doctor Francisco Ponte

Concurrieron ayer a la mansión palatina, los señores: Francisco Ponte, Fiscal de la Audiencia de la Habana y Armando Regi, Juez de Instrucción de Ciego de Avila.

El nuevo Secretario de Hacienda

Acompañado del doctor Ricardo Ponce, Jefe de la Consultoría de Hacienda, concurrió a Palacio el nuevo Secretario de la Finanzas, doctor Oscar García Montes.

Este manifestó a los periodistas que hoy a las nueve y media de la mañana, tomará posesión de su cargo.

Entrevistas

El doctor José Enrique Bringuier, Secretario de la Presidencia, recibió ayer a los señores: José Fernández Cossío, sub-director del Registro Notarial de la Secretaría de Justicia y a Francisco Gorriana, Jefe del Negociado de ese Departamento.

Los referidos señores trataron de asuntos relacionados con la Secretaría de Justicia.

La doctora Cándida Gómez Calá

La doctora Cándida Gómez Calá de Martínez Bandujo, Sub-directora del Departamento de Inmigración, conferenció ayer con el Secretario de la Presidencia.

Las fiestas patrióticas en Key West

El señor Presidente de la República, ha designado a su ayudante, teniente José López Alfonso, para que lo represente en los festejos que se verificarán en la ciudad floridana de Key West con motivo de conmemorarse el aniversario del «Grito de Yara».

EL COMITE AUTENTICO DE LA SALUD

Con el mayor entusiasmo se llevó a efecto la constitnción del comité del Barrio de Buenaventura, del Término Municipal de la Salud del P. R. C.

Al acto asistió una nutrida representación del Comité Ejecutivo Municipal. Pudimos anotar a los líderes de aquella localidad Aurelio Méndez, Cristóbal González, Esteban González, Rafael Cruz, Arcadio Padrón, Francisco Oramas, Francisco Lorenzo, Roberto González, Homobono Fleitas, Reynaldo Rabeiro y Gricelia González.

La reunión se celebró en el domicilio del Sr. Arcadio Padrón, destacado auténtico de la Salud, efectuándose las elecciones más tarde, con el siguiente resultado:

Presidente, Raimundo Padrón Fernández; Vice, Guillermo Lorenzo; Secretario de Actas, Manuel González Suárez; Vice, Gliceria Guzmán Padrón; Secretario de Correspondencia, José Hernnádez Díaz; Vice, Felicia Guzmán; Tesorero, Juana María Padrón; Vice, Domingo Hernández; Vocales: Juana Betancourt, Ramón González, Mariana Fernández.

Fueron elegidos delegados a la Nacional los señores Raymundo Padrón Fernández, Manuel González Suárez, Gliceria Guzmán Padrón y José Hernndez Díaz.

UNA POLEMICA

Con motivo de cierto artículo que viera la luz en un periódico de esta capital relativo al Congreso se ha planteado una polémica de tonos violentos entre el señor Marcelino Garriga, Presidente de la Cámara de Representantes y el señor Sergio Carbó.

Use siempre
VITI
y ahorrará dinero.

¡Ud. se juega la vida!

. . . si al luchar por la restauración de la Salud yerra en la elección del remedio.

No hace mucho que infinidad de enfermos deploraban: "he tomado de cuanto hay, y . . . nada, sigo igual". Mas, por fortuna, la Ciencia, manteniéndose a tono con las demandas del día, creó el notable patente

BISMÁGEN,

con el resultado para los que sufren pertinaces enfermedades del

ESTOMAGO,

afecciones concomitantes al

hígado y vesícula,

úlcera gástrica o duodenal, COLITIS - intestinos

de que rápidamente el malestar cede, un amable y vivificante bienestar se incorpora, y lo que era anhelo de normal Salud adviene a realidad felicísima.

Dolor de Estómago, Digestiones lentas o dolorosas, Empacho gástrico, Vómitos de liquido o de sangre, Acidez, Eructos agrios, Ardentía, Gases, Dilatación, Mala respiración, Mal aliento, Espasmos, Cólicos, Fermentaciones intestinales, Diarrea o estreñimiento, Inapetencia, Desnutrición; ¿presenta el mal alguno de estos síntomas?

Considere como cosa cierta la restauración de su Salud: Exija y tome el genuino, el incomparable Bismágen; no admita imitaciones... ni regaladas. Ensaye con un frasco del maravilloso Bismágen y

bendecirá la hora en que decidió tomarlo.

INICIARAN CAUSA CONTRA LOS JUECES QUE SE "ENFERMARON" Y MEDICOS QUE LO CERTIFICARON

Una circular del Dr. Saladrigas a todos los Fiscales para que actúen rápidamente. Los Jueces suplentes que se negasen a actuar cometen a su juicio un delito de alteración del orden

El Secretario de Justicia, licenciado Saladrigas, conversando ayer con los periodistas que tienen a su cargo el sector informativo de esa dependencia, en relación con la actitud de los jueces suplentes de la República, quienes se han negado a concurrir a los juzgados que tienen a su cargo debido a que se le adeuda varios meses, manifestó que dichos jueces han incurrido en un delito. Agregó el Secretario de Justicia que con tal motivo envió una circular a todos los fiscales de las Audiencias para que procedan enérgicamente contra los citados funcionarios que, prácticamente, se han declarado en huelga, al abandonar sus labores, cosa ésta que prohibe un artículo de la Ley del Poder Judicial. Es mi propósito —dijo el Dr. Saladrigas— evitar que la administración de justicia se perjudique por la actitud de esos jueces, que en caso de no querer continuar en sus puestos, debían de haber renunciado, pero jamás proceder en la forma que lo han verificado, acarreando una grave alteración del orden público.

También se indica en la circular que se inicie causa criminal contra aquellos médicos que han certificado la enfermedad de los jueces suplentes, prestándose a expedir certificados falsos.

En Justicia se recibió una comunicación del teniente coronel Gómez Gómez, de Santa Clara, donde expone que la actitud asumida por los jueces suplentes está ocasionando graves problemas, ya que se han paralizados los juicios en todo el Término Municipal.

El Fiscal de la Audiencia de Camagüey, en escrito dirigido al Secretario de Justicia, dice que ha ordenado que por médicos forenses se reconozcan a los funcionarios judiciales que han presentado certificados médicos.

Robo de un motor

El juez de instrucción de Ciego de Avila, remitió escrito a la Secretaría de Justicia, dando cuenta de haber iniciado causa por un delito de robo de un motor y una turbina, que estaban en la planta eléctrica, cuyos objetos son propiedad del Estado.

Camino abierto

El Fiscal del Supremo transcribió un escrito del Fiscal de la Audiencia de Santa Clara, en el que informa que por el Ayuntamiento de dicha ciudad, se ha dispuesto que sea abierto el camino que conduce a Fomento, facilitando así el tránsito a los vecinos.

Daños a un revólver

El juez de instrucción de Cárdenas remitió un despacho a Justicia, informándole que ha radicado causa contra Antonio Miranda, por el delito de atentado. Dicho individuo al tratar de desarmar al cabo del Ejército Francisco Zaragoza, le ocasionó daños al revólver de reglamento que portaba dicho militar.

ACORDO EL «TSE» LA APROBACION DE VARIAS CUENTAS PRESENTADAS

El Tribunal Superior Electoral, tomó ayer, entre otros, estos acuerdos Dada cuenta con veintiuna cuentas presentadas por la Cuban Telephone Company, por servicio telefónico prestado a la Dirección General del Censo, correspondientes al mes de agosto próximo pasado, certificadas por el Director General de ese organismo, y observándose en las mismas que no se hace la deducción que corresponde, para los fondos del Instituto de Orientación Infantil, que antes fué para el Comité Nacional para la alimentación y defensa de los necesitados, se acuerda devolver dicha cuenta a la Dirección General del Censo para que se proceda en las mismas a hacer las deducciones legales procedentes, o bien a que se justifique el derecho a disfrutar de la exención de la obligación de contribuir a esos fondos, de acuerdo con las disposiciones legales vigentes, antes de proceder este organismo a la aprobación de dichas cuentas.

—Se da cuenta con comunicación del Director General del Censo Electoral adjuntando copia de la comunicación que ha remitido al Presidente de la Junta Municipal de Guane, en relación con el informe rendido a este Tribunal por el Inspector del mismo, señor Hipólito Amador, con fecha catorce de septiembre último y se acordó quedar enterado.

—El Director General del Censo Eelectoral presenta tres cuentas de la Casa Carasa y Compañía, S. en C., por valor de cuatro mil novecientos setenta pesos, mil ochocientos un pesos y ochenta centavos y cuarenta y dos pesos, respectivamente, por el importe de la confección de las cédulas electorales de las Provincias de Habana y Pinar del Río y ciento veinte talones que quedaron pendientes de la Provincia de Santa Clara, de conformidad con el contrato celebrado y aprobado oportunamente con dicha casa impresora, y examinadas esas cuentas, fueron aprobadas disponiéndose que a cada uno se agregue certificación por cuadruplicado de su aprobación, y que se remitan al mencionado Director.

—Examinadas por el Tribunal las cuentas presentadas hace días por el Director General del Censo Electoral, de Compañía Editorial de la Habana, S. A., por ciento veinte pesos; Benigno Pérez Pérez por sesenta y seis pesos setenta centavos; Molina y Compañía, por mil ochocientos setenta y cinco pesos; Benigno Pérez Pérez por cinco pesos; Sucesores de Casteleiro y Vizoso por cincuenta y dos pesos treinta y siete centavos, quince pesos, catorce pesos veinte y cinco centavos, setenta y siete pesos noventa y cinco centavos; Seoane Fernández y Compañía por seiscientos cuarenta y nueve pesos quince centavos, sesenta y cuatro pesos sesenta centavos, ciento trece pesos noventa y cinco centavos, cincuenta y un pesos, dos mil cuatrocientos cuarenta y cuatro pesos, ciento noventa y ocho pesos treinta y cinco centavos, ochocientos veinte y tres pesos, mil novecientos cincuenta pesos, dos mil ciento ochenta y siete pesos cincuenta centavos, ciento cuarenta y cuatro pesos ochenta y ocho centavos, trescientos noventa y siete pesos cincuenta centavos, mil ciento noventa y cuatro pesos, seiscientos un pesos ochenta y cuatro centavos, doscientos treinta y dos pesos veinte y un centavos, cuatrocientos noventa pesos diez y seis centavos, ochenta y tres pesos treinta y cinco centavos, setecientos noventa y dos pesos diez y nueve centavos, ciento noventa y tres pesos setenta y cinco centavos, ciento treinta y cuatro pesos noventa y nueve centavos, doscientos pesos y cinco centavos, ciento treinta y dos pesos treinta centavos, ciento noventa y un pesos noventa y seis centavos, ciento cuarenta y nueve pesos cuarenta y un centavos por suministro de material de oficina, modelos impresos, efectos varios, por transporte, fueron aprobados teniéndose en cuenta la relación de precios presentada por el mencionado Director y que fué aprobada también en la sesión anterior y asimismo las manifestaciones verbales y escritas de éste en la presente, relativas a que los efectos en general y el transporte, no comprendidas en la citada relación, fueron adquiridos o contratados, en su caso, a los mejores precios obtenibles en el mercado, disponiéndose que a cada una de dichas cuentas se agregue certificación por cuadruplicado de su aprobación y que se remita al Director General del Censo Electoral, a sus efectos.

—El Secretario da cuenta con la relación del material que hace falta para el uso de este Tribunal, se acordó enviar copia de la misma al Director General del Censo Electoral, para que proceda a suministrar dicho material a la mayor brevedad posible.

—Se hace constar que a la presente sesión concurrieron a virtud de lo dispuesto al respecto por este Tribunal, los representantes permanentes de los sectores que a continuación se expresan: Jorge Diago y Govín, y Jorge Casuso y Díaz Albertini.

MOVIMIENTO POLITICO

—Suscriben una declaración en favor de los dirigentes del Partido Revolucionario Cubano señores Sergio Carbó, Rubén de León, Oscar de la Torre, Armando Rodda y otros, los siguientes «auténticos», miembros de venticuatro comités de Barrios del municipio habanero.

Por el Barrio de Pueblo Nuevo, Miguel Valdés Parra, Presidente y Delegado de la Municipalidad; Ambrosio Ramos y Norberta Montalvo, Delegados a la Municipalidad. Por el Barrio de Cayo Hueso, Crispín Catá y Juan Santoyo, Delegados a la Municipal; Por el Barrio de Jesús María, Pastor Peraza, Presidente del Barrio y Delegado a la Municipal. Por el Barrio de Ceiba, Amada Cárdenas, Delegada a la Municipal. Por el Barrio de San Isidro, Teodoro Camejo, Presidente y Delegado a la Municipal, y Juan Almeida, Secretario del Comité y Delegado a la Municipal.

Por el Barrio del Vedado, Ismael Valdivieso, Presidente y Amparo Viva, Delegada a la Municipal. Por el Barrio de Villanueva, Sub Comité número 1, Prudencia Alfaro, Presidenta. Por el Barrio de Paula, Hernán Victorero, residente y Delegado a la Municipal. Por el Barrio de Luyanó, A. Cruz, Presidente, y Julio Sampel, Delegado a la Municipalidad. Por el barrio de San Leopoldo, Sub Comité, Dulce María Valdés, Presidente y Delegada a la Municipal. Por el Barrio de Santa Teresa, Enrique Bringuier. Por el Directorio del Cerro, Oscar Barrios y Alfonso Brunet. Por el Barrio de Jesús del Monte, Margarita Sáez. Por el Barrio del Pilar, Rafael Alfonso Delegado a la Municipalidad. Por el Barrio del Príncipe, José Herrera. Por el Barrio de Medina, Roberto L. Torriente. Por el Bario de Colón, José López y Ramón Moreno. Po el Barrio de Aatarés, Esther Leal y González, José Benedi y Casañas y Vicente Castro. Por el Barrio de Santo Cristo, Santiago García, Martina Moreno, Amparo Soler. Por el Barrio de San Juan de Dios, Vicente M. Penabad y Angel del Sol. Por el Barrio de San Francisco, Rogelia García Moreno, Luis Abrante. Por el Barrio de Arroyo Naranjo, Miguel Cambeiro Alemán, Presidente. Por el Barrio de Dragones, Francisco Torres y Francisco González. Por el Barrio de Puentes Grandes, Ricardo adrón.

—El domingo nueve de los corrientes, a las 9 de la mañana, quedará abierto el «Plenum Municipal de la Habana», del Partido Unión Revolucionaria, en el cual se discutirán tópicos de gran trascendencia política y revolucionaria. El acto será en Calzada del Cerro número 1259, entre Buenos Aires y Echevarría, al lado del Club de Ferreteros.

La clausura de dicho Plenum, se llevará a efecto a las 8 de la noche, del propio día, en la plazoleta de General Lee y Juan Delgado, (Santos Suárez).

—Desde los Estados Unidos, donde realiza un viaje de descanso «después del rudo esfuerzo por salir», el representante habanero Alfredo Alvarez envía un saludo.

—La Comisión Organizadora del homenaje al presidente de la Cámara, señor Marcelino Garriga, no desmaya en sus esfuerzos para preparar en la ciudad de Pinar del Río, un acto significativo y hermoso, en honor del batallador político. La fecha escogida para esa demostración ha sido el 16 de octubre; en las invitaciones se reitera que la misma no tiene carácter de partidarista ni matiz político de ningún género.

—Los señores Cándido Santos Tutau, y Ramón Pérez de la Paz, miembros del ejecutivo municipal Auténtico de Nuevitas, han hecho declaraciones identificándose con la actitud de Sergio Carbó, Rubén de León y Oscar de la Torre.

—En el barrio de San Lázaro, ha inaugurado el partido Unión Revolucionaria, una Academia de Corte y Costura. Con más de cuarenta alumnas, inició sus actividades esta Academia, organizada por la Comisión Nacional de Mujeres del partido Unión Revolucionaria.

—Continúa activa la propaganda de los liberales en el barrio de Paula. Elementos muy valiosos de dicho barrio se aprestan a acudir a la próxima reorganización. Entre los que aspiran a Delegados se halla el señor Rafael Castañeda, el cual dado el arraigo de que disfruta, tiene grandes posibilidades.

Próximamente y con motivo de su fiesta onomástica le será ofrecida una demostración de simpatías.

—El señor Juan C. Avila, miembro del Partido Nacionalista de Victoria de las Tunas, que venía ocupando una posición en el Ejecutivo Municipal de su Partido en aquel pueblo y había sido designado Delegado del mismo ante la Junta Electoral, ha renunciado a los cargos mencionados y a su militancia nacionalista, según carta pública dirigida a sus ex correligionarios.

El señor Avila hace su ingreso en las filas del Partido Unión Revolucionaria.

—El concejal habanero Nicolás Duarte Cajides informa del traslado de su domicilio a Corrales 681.

En el barrio de Chávez se constituyó recientemente un directorio femenino nacionalista, en que figuran las señoras Petra Vega, Felicia Núñez y Clementina Aduriz. El 12 de octubre toman posesión con otra fiesta. Es un comité que responde al interés político del concejal Duarte.

—Asunción Palenzuela, secretaria del comité cenedista del barrio del Pilar, tuvo recientemente un duelo familiar.

—Arturo Ruiz Rangel, alto funcionario de la Secretaría de Gobernación, recibirá un honor del ayuntamiento de Rodas, su pueblo natal, debido a que es uno de los villaclareños que de modo más directo y constante ha realizado gestiones por que la carretera de Cascajal a Cienfuegos, pase por Rodas.

Los que tal labor realizan quieren que se haga desde Rodas y no desde el sitio conocido por Pata de Palo, a Cartagena vía Congojas. Con ello se evitará que Rodas quede aislado, siendo un pueblo progresista, al que esa vía facilitará grandemente su desenvolvimiento.

—Nuestro afectuoso compañero Juan Morenza Abreu nos ruega hagamos llegar a todos cuantos le han testimoniado su condolencia por lo reciente pérdida de su señora madre, la expresión más cordial de su gratitud.

—En San Andrés, Yateras se reunieron los amigos del señor Alberto Maceo Pérez, presidente de los caficultores de Yateras, para proclamar su candidatura a representante. Allí quedó constituído un comité propagandista que encabezan Carlos y Augusto Caraballo.

—Bajo la dirección provincial del doctor Críspulo Solaún, laboran por la organización del partido Demócrata Republicano en Manguito (Matanzas): Marcelino Suárez, Dr. Julio Sotolongo, que cuenta con fuerza propia en Amarillas y Calimete; así como los señores Nicanor Gómez, Campillo y otros.

—Buscando la unificación del Partido Liberal, un grupo de sargentos en Las Villas están preparando una concentración a celebrar en la ciudad de Santa Clara.

Figuran en la organización de este acto liberal, conocidos elementos de lucha del Partido como Eugenio Martínez Salabert, comandante Fernando Ibáñez, Baltasar Camacho, Lucas Fuentes Velasco, Sebastián Rodríguez, Eustaquio Espinosa, Lorenzo Fabián y Francisco Díaz.

Quieren que el liberalismo adopte una posición respaldada por la gran mayoría de la organización.

—Se encuentra en su central de la provincia villareña el senador habanero Germán López Sánchez.

—Angel Pupo, jefe del partido ABC en la provincia de Oriente y miembro del comité gestor nacional, nos recuerda que a los actos abecedarios en aquella Provincia concurrirán los doctores Joaquín Martínez Sáenz, Juan P. Bombino, Ricardo Sarabasa, Carlos M. Piñeiro, Evangelina de las Lleras, María Ignacia Matheu, Manuel Calderón, Humberto Mederos, Pedro López Dorticós, Luis Baralt, Luis del Valle, Aurelio Espinosa y señores Manuel Borbolla González, Leoncio del Junco, Martín León, Mario Sardiñas y otros.

—Se informó en la Dirección del Censo haber quedado terminada la impresión de las cédulas electorales. Son siete millones y medio de boletas para los eleltores del Censo.

Igualmente informó el doctor Tejera que estaba seleccionando a los enumeradores de esta Provincia.

—Se ha cursado la correspondiente convocatoria para la reunión del ejecutivo nacional del Partido Liberal el quince del corriente.

Es segunda convocatoria, que suscriben Capestany y Enrique Recio, para la junta anunciada en Carlos III y Castillejos.

—Tiene anunciada su salida hoy para un viaje al Norte el representante habanero Aurelio García Guerra.

—Con motivo de la inauguración de una nueva hora de radio que con el nombre de Tribuna Auténtica del Aire será un vocero del PRC, se celebrará un mitin en la estación CMBZ, a las 9 de la noche del próximo día 10 de Octubre.

Harán uso de la palabra en primer término, Sergio Carbó, Rubén de León y Oscar de la Torre.

—Los ex-enumeradores del Censo Electoral anterior han reanudado sus gestiones acerca del Senado, con la intención de lograr el pago de las deudas.

—Arturo Gómez Carmenate, exconsejero provincial y jefe del CND en Cabaiguán y Guayos, llegó a la Habana para resolver asuntos particulares y políticos. Nos dice José Zulueta, ex-conjuntista villareño q. seguía fielmente la política del Dr. Antonio Martínez Fraga, que si todos los jefes del cenedismo en Las Villas, fueran como el ex-consejero Gómez Carmenate y el representante Vélaz, el Conjunto no estaría amenazado de desintegrarse.

Gómez Carmenate, aspira a la alcaldía municipal de Sancti Spíritus.

—Por «Radio-Nación» la hora de radio que dirige el señor Alberto Arredondo, miembros del Ejecutivo Nacional del PRC, Sergio Carbó, Rubén de León y Oscar de la Torre harán interesantes declaraciones sobre el momento político cubano y la situación interna del autenticismo.

«Radio-Nación»—según nos informa Arredondo—quiere inaugurar con este hit político, su nueva etapa de actividades de seis a siete de la tarde, pues antes se trasmitía de 8 a 9 de la noche.

—En Santiago de Cuba se reunieron los señores Fernando Pereira y Primitivo Sánchez, conjuntamente con el comit gestor de la agrupación política Republicana Socialista, adoptando diversos acuerdos en relación con la línea a seguir. Esta nueva organización política, que sigue las orientaciones del ex-director de la Renta de Lotería, señor Manuel Hartmann Garrido, se sumará de un momento a otro a las fuerzas del Partido Demócrata Republicano, que dirige el General Menocal. Por esta causa se está redactando un manifiesto en el que se señalan los motivos de este entendimiento político.

—En el parque Domínguez, de la ciudad de Banes, celebran el domingo los Auténticos de aquel término un gran mitin. Hablarán en el mismo oradores del PRC, entre los que se encuentran los doctores Rodolfo Méndez Peñate, Juan de Moya Flamand y Raúl Gutiérrez Serrani.

—En la finca «Francés», situada a pocos kilómetros de Santiago de Cuba, celebraron una entrevista los doctores Juan M. Portuondo Domenech, Jefe de los liberales en la Provincia y el doctor Juan A. Vinent, conocido político liberal.

—El próximo día catorce, tendrá efecto en Zequeira y Cruz del Padre, barrio de Villanueva, un mitin auténtico, organizado por el comité de dicho barrio.

—Para asistir a las fiestas abecedarias, que se están celebrando en distintos lugares de la provincia oriental, salieron para Victoria de las Tunas, los líderes del ABC en Santiago de Cuba, señores Manolo Nogués, Ramón Caveda, Alfonso Menéndez y A. Sagaró.

—Se encuentra en esta capital el señor Gonzalo López, alcalde municipal del Caney, Oriente. Asuntos políticos y administrativos lo han hecho venir a la Habana.

—En el bufete que en Santiago de Cuba tiene el representante oriental doctor Francisco Lorié Bertot, se reunieron en gran número amigos y simpatizadores del mismo para celebrar su onomástico.

—Para abogar por la Constituyente se reunirá el próximo día 13, el comité de Unión Revolucionaria en el barrio de Jesús del Monte. Este acto tendrá lugar a las 8 de la noche en Delicias y Colina.

—En San Luis, Oriente, tienen la representación de los Partidos: Sergio Pagliery, de Acción Republicana; Pedro Rizo Pupo, de los liberales; Lino Soto Figueredo, del CND; Angel Lago, del Demócrata Republicano; Adrianín Enríquez, del PUN; Daniel Rodríguez, del PRC; Antonio de Armas Trompeta, del S.D.

—En Sagua de Tánamo, los del D.R. siguen su labor de organización, dirigidos por el doctor Armando Peña, y secundados por don Salvador Cuza, presidente de los veteranos, y el comerciante Rafael Peña Portuondo. Cada día restan más elementos al cenedismo.

—Los abecedarios celebraron en Sagua de Tánamo una reunión en la residencia de Fernando Toll. Por su parte, los auténticos hacen política, buscando adeptos a la organización.

—Los Nacionalistas de ese término, se proponen llevar a la Constituyente un delegado, para lograr representación como la han logrado en la Cámara con la elección de Alberto Cerver Jardines, único representante que ha tenido ese término en la República.

En Cayo Mambí el administrador delegado de la Aduana señor Eugenio Núñez, también nacionalista, viene celebrando reuniones entre sus amigos. El actual presidente del ejecutivo municipal en Sagua Sr. Santiago Peña Jardines, mantiene sus aspiraciones a la Alcaldía.

Los liberales del alcalde Pastor Alce Torres aspiran a la reelección de éste. Un grupo de liberales se mantiene junto al doctor Delgado. Parece existir cierta pugna entre los dirigentes del Partido allí.

A. P.

Desautoriza el sub de Gobernación los datos no oficiales

El Dr. Rodríguez Pintado y el Secretario interino, están identificados con el Pdte.

El doctor Juan Rodríguez Pintado, Subsecretario de Gobernación, hizo ayer a los periodistas las siguientes declaraciones:

«Perfectamente consciente de la responsabilidad que me cabe en estos momentos como funcionario del Gobierno del Presidente Federico Laredo Bru, con cuya amistad personal me honro, deseo declarar: Que ni el señor Secretario de este Departamento ni yo hemos hecho ni autorizado a nadie para hacer manifestaciones de ninguna clase en relación con el problema del reajuste presupuestal. Todas las informaciones periodísticas publicadas en este sentido no pasan de ser rumores o conjeturas sin que en ellas exista nada oficial.

Lo único cierto y que necesita que se sepa es que tanto el señor Secretario como yo y demás funcionarios de esta Secretaría estamos en nuestras puestos, cumpliendo con nuestro deber y decididos a prestar todo nuestro concurso y apoyo al señor Presidente de la República en estos momentos difíciles, fieles a la confianza en nosotros depositada».

La SEGUNDA

PRESUPUESTO EXTRAORDINARIO DE 20,000 PESOS PARA LA NUEVA ESCUELA VOCACIONAL DE NIÑAS

Será votado por el Ayuntamiento en la semana próxima, para la habilitación de dicho plantel. Redactan ya el Mensaje. Hoy termina el pago de Septiembre al personal. Las mult...

El Jefe interino de Impuestos Municipales, señor Angel Bertematty, que coopera eficazmente con el señor Alcalde en la reorganización del Departamento, acaba de proponerle dos interesantes decretos tendientes a mejorar el servicio.

Por uno de ellos, se recomienda que los Interventores sean considerados y actúen como simples Agentes de la Tesorería Municipal, de acuerdo con la Ley de Contabilidad, recibiendo los expedientes y las oportunas instrucciones del propio señor Tesorero.

Y por el otro, se sugiere la conveniencia de descentralizar la Sección de Apremios, para que los jefes de los distintos Negociados ejerzan las funciones que les son inherentes con entera autonomía.

—Eta última medda,—se comentaba ayer en la Municipalidad;— de aceptarse por el Mayor de la Ciudad, redundará en provecho para el erario de la Administración, pues contra ese monopolio de autoridad a beneficio del Jefe de la Sección, se ha producido la resistencia pasiva de los Jefes subalternos.

Presupuesto extraordinario para la Escuela Vocacional

El Licenciado Orosmán Viamontes y Romero, secretario de la Administración Municipal, está confeccionando el Mensaje que el señor Alcalde remitirá en breve al Ayuntamiento solicitando la aprobación de un presupuesto extraordinario por veinte mil pesos, con destino a la adquisición de uniformes, lencería, muebles y artículos diversos para la nueva Escuela Vocacional de Niñas construída por el Municipio en la calle de Estrada Palma, Reparto Mendoza, a fin de que pueda funcionar convenientemente a mediados de noviembre.

La necesidad de ese presupueso extraordinario fué explicada detalladamente por el doctor Beruff Mendieta a los señores concejales, durante la reunión celebrada al efecto hace días enel Hospital de Maternidad y en la cual el primero obtuvo seguridades de la votación unánime de la iniciativa y así mismo de la concesión del derecho de adquirir personalmente, sin requisito de subasta, el material en cuestión.

El Mensaje que redacta, con su habilidad administrativa acostumbrada, el doctor Viamontes y Romero, pues, encamina hacia su etapa definitiva esa gigantesca obra común de la Alcaldía y de los ediles, que perpetuará el innegable espíritu cultural de este período municipal.

Multados por pesas y medidas

Por infracción del Reglamento de Pesas y medidas, y fueron multados por la Alcaldía los siguientes comerciantes:

Perfecto Estévez Mercado de Colón, casilla 14, en seis pesos; Lorenzo García, Vista Alegre 251, en doce pesos; Cabazas y Sánchez, de Estrada Palma 501, Víbora, en nueve pesos; Andrés Eng, de Santa Catalina ... en doce pesos y Rodríguez y Ca., Padre Varela 689, en nueve pe...

Las pesas que se encontraban en servicio en los establecimientos de los infractores, según comprobaron los inspectores, estaban defectuosas con onzas de entradas en perjuicio del público consumidor.

Siguen los pagos al personal del Municipio

De acuerdo con los libramientos firmados por el señor Alcalde, se cursaron ayer ordenes de pago por Contaduría ascendentes a la suma de 48.288 pesos 28 centavos, por de haberes del pasado mes de septiembre de los empleados municipales que figuran en las siguientes nóminas.

Del acueducto de Albear; Dirección Técnica $2,700; Sección de Apremios $2,140.00; Sección de Contabilidad 1,365 pesos; Sección de Recaudación $1.300; Conserjería $850.00; Jefatura de Despacho $720.00; Una nominilla de Apremios $75.00; y Personal temporero $308,33.

Asistencia y Previsión Social: 6 Coches número 1 al 9, $1,250; Bolsa de Trabajo $890.00; Balneario ... $1.546.17; Asilo Junio de Cárdenas $270.00; Servicio de Enterramiento $230.00 y una nominilla de $45.00.

Departamento de Cultura: Banda de Música $4.045.50; Academia de Música $2.480.00; Escuela José Miguel Gómez $2,406.32; una nominilla $40.00; Gratificaciones a tres profesores de la Banda de Música $45...; Gratificación al director de la Academia de Música $70.00; y gratificación al sub director de la misma $...

Sanidad Municipal: Asistencia domiciliaria $5.100.00; Servicio Médico Forense $3.040.00; Instituto J. Albarrán, $1.400.00; Servicio de Higiene Infantil $1.035.00; Casas de Socorro $7,368.00 y $320.00; y Dispensario Antituberculoso $908.00.

Gobernación: Matadero Industrial Luyanó, Swift Co., y los Mercados de Colón, La Purísima y Unico, nóminas por $1.765.00; Negociado de Pesas y Medidas $100.00; más personal temporero del Acueducto de Albear, por $.502.51; una nominilla de la Dirección Técnica $60.00; más personales del Acueducto $126.00; Escuela Romualdo de la Cuesta $45..., del Primer Congreso Panamericano de Municipios $150.50; y Gastos de Representación $140.00.

Recaudación Municipal

La recaudación obtenida en la Tesorería Municipal el día 6 del actual, según la nota facilitada por el Contador, fué como sigue: Por Ejercicio Corriente $45.002.37; por Resultas $1,548.22; para el Consejo Provincial $11,011.43; y por Plumas de Agua $47.468.67.

Existencia en Caja: De Ejercicio corriente $29,472.30; de Resultas $20,204.37; del Consejo Provincial $36,261,48; del Acueducto de Albear $12,911.72; y por Depósitos de todas clases $181,173.75.

Murió un policía al ser arrollado por un automóvil

El trágico suceso ocurrió en el Malecón donde estaba de servicio el vigilante

El vigilante 2177, Pablo Sánchez Hernández, natural de la Habana, de 29 años de edad, casado, vecino de Reina y Escobar perteneciente a la Cuarta Estación, perdió anoche la vida encontrándose de servicio en Malecón entre Escobar y Lealtad al ser arrollado por el auto chapa oficial número 5, al servicio de los Ayudantes del Presidente de la República, que conducía el soldado Oscar Alvarez Valdés, perteneciente al Escuadrón número 16, de la Guardia Rural y en comisión de servicio en el Palacio Presidencial.

Según aparece de las actuaciones iniciadas por el comandante Serra, Inspector del Primer Distrito y el capitán Campos, al mando de la Cuarta Estación, el vigilante Sánchez Hernández intento atravesar la calle, siendo alcanzado por el auto que por Malecón en dirección al Parque de Maceo conducía el soldado Alvarez Valdés, quien aseguró no haberlo visto, debido a la oscuridad reinante en aquel lugar.

Ratificó las manifestaciones del militar Alvarez Valdés, el vigilante 807, Miguel A. Velazco, perteneciente a la Tercera Estación y en comisión del servicio en el Palacio Presidencial, que viajaba en el expresado vehículo.

El cadáver del vigilante Sánchez Hernández, fué entregado a sus familiares y el soldado Alvarez Valdés, quedó en calidad de detenido en las prisiones militares de Columbia, dándose cuenta con lo actuado al coronel Pedraza Jefe de la División Central de la Policía Nacional.

Desde los primeros momentos se personaron en el lugar del hecho y en el Hospital de la Policía, donde tuvieron efecto las actuaciones, el comandante Tandrón y el capitán Enrique Torres.

El comandante Serra, ordenó que por el capitán Campos, se llevara a cabo una amplia investigación de estos hechos, dando cuenta con las mismas a la superioridad.

M.E.C.D. 2016

CONCEDIDO UN PLAZO OFICIAL A LAS COMPAÑIAS PETROLERAS PARA JUSTIFICAR QUE HAN TENIDO PERDIDAS

SE MANTENDRA LA SESION UNICA EN LAS ESCUELAS PRIMARIAS SUPERIORES DE LA REPUBLICA

LA MEDIDA ES PROVISIONAL HASTA TANTO EL CONGRESO LEGISLE SOBRE LA MATERIA

El ingeniero Amadeo López Castro tomó posesión de su Cátedra y enseguida le concedieron 90 días de licencia.
Se dispondrá el traslado del Instituto de la Víbora

ARMONIAS

LAS GRANDES RIVALIDADES

Parece imposible que las críticas de hoy contra Sir Neville Chamberlain obedezcan a otra cosa que a pura y muy humana envidia. Envidia personal y política por sus geniales triunfos recientes.

No recordamos que nadie hiciera nada efectivo dentro ni fuera de Inglaterra para impedir que el héroe más eminente de la paz en la historia del mundo realizase, a **tiempo**, su primer vuelo de conciliación a Alemania; su pasmosa, humilde y valiente visita a Hitler en Berchtesgaden. Noble humildad de quien conoce su poderío tanto como su responsabilidad ante su pueblo, la humanidad y la historia.

El justificado temor a una nueva y más espantosa guerra universal heló al principio las censuras en las gargantas más polémicas. Nadie tuvo alientos para oponerse, siquiera simuladamente, a la conjuración del monstruoso conflicto por pruritos de formas parlamentarias o de minúsculas integridades territoriales ajenas. Estos pruritos y estas dramáticas indignaciones mejor podrían aplazarse para cuando se disipara el peligro inminente de la guerra o bien para cuando fracasaran los más abnegados recursos pacifistas; aun aquellos recursos que la mayoría de los oposicionistas políticos de Chamberlain no hubieran tenido talento, abnegación o determinación para planearlos y practicarlos a tiempo en defensa del verdadero prestigio diplomático, humanitario e histórico de su nación.

Si no me equivoco grotescamente, el espíritu de los censores de Chamberlain dentro y fuera del Imperio Británico, en la tremenda crisis actual, viene siendo éste: Haberle dejado vía libre en sus heroicas resoluciones con las finalidades siguientes:

Si lograba salvar la paz mundial, ya la sombra bienhechora de la misma paz brindaría sobradas ocasiones para analizar microscópicamente su conducta y hacer piedra de escándalo de sus desviaciones de la rutina tradicional, como si tales desviaciones no fuesen obligadas consecuencias de la genial y honesta innovación «chamberliana».

Si, por el contrario, fracasaba en su gestión y estallaba la guerra luego de haber dado un paso diplomático tan insólito y expuesto a erróneas o aviesas interpretaciones, contarían aún con más verosímiles oportunidades de anular y triturar políticamente al viejo estadista innovador. De un modo u otro, era una posición usurariamente segura para sus adversarios y enemigos. ¡Dejaría de saberlo Chamberlain, y de considerar lo que arriesgaba cuando resolvió ir volando al encuentro de Hitler!

Los hechos confirman punto por punto las precedentes consideraciones.

Cuando Chamberlain regresó de Berchtesgaden a Londres y parecía triunfante por lucir próxima la solución del conflicto, empezaron a oírse en Inglaterra y en otros países diversas censuras por haber «sometido el Imperio Británico a la soberbia nazista» y, desde luego, también se sentían protestas «a priori» contra cualquier sacrificio territorial de Checoeslovaquia, necesario para evitar una nueva guerra mundial.

Hecho: Los opositores se aprovechaban del alivio pacifista y de él se servían para soliviantar la opinión pública so pretexto de un sometimiento nacional inglés imaginario, que Hitler y Mussolini eran los primeros en saber que no existía. Actuaban también desorientando a la opinión pública en lo tocante a las cesiones territoriales de Checoeslovaquia, como lo veremos otro día.

Cuando el Premier inglés retornó a Londres de su segundo vuelo a Alemania, llevaba de Godesberg impresiones desoladoras, realmente derrotistas. Todos sabemos cómo aumentaron entonces en acritud y volumen las censuras. Parecía llegada la hora de hacer añicos al Jefe del Gobierno.

Pero simultáneamente crecía y aumentaba el peligro de guerra. La Gran Bretaña y las principales naciones europeas se movilizaban. El espanto volvía a estrangular los dicterios en las gargantas más osadas. Urgía un salvador repentino: Chamberlain..., o Barrabás.

Y una noche memorable Chamberlain habló al mundo de la inminencia de la guerra desde Downing Sstreet número 10. Su voz era angustiada y sombría. Al día siguiente habló de lo mismo, con mayor emoción todavía, ante un Parlamento que apoyaba resueltamente su política exterior con la nación movilizada.

Y cuando en un instante inesperado e inolvidable el viejo Premier leyó a aquella asamblea un papel, escrito con lápiz, donde se le decía que Mussolini aceptaba su invitación a colaborar en la solución del problema checo-eslovaco, y anunció que en seguida volaría una vez más para hablar con Hitler, el Imperio entero, por medio del Parlamento y del enorme público allí congregado, aprobó sin discrepancias su feliz gestión secreta cerca del Duce. Y el mundo todo aplaudió también y respiró con esperanzas de alivio. Este es un hecho reciente y notorio.

El pánico no fué solamente en Inglaterra; cundió en todas partes. Por eso los pueblos recibieron en apoteosis a cada uno de los cuatro negociadores de Munich cuando éstos regresaron a sus respectivas capitales. Hitler y Mussolini no tienen que luchar con opositores ostensibles de ningún género. Chamberlain y Daladier están afrontándolos en sus respectivos Parlamentos y prensas ahora que aparece muy alejado el peligro de la guerra. Con el alivio del pánico renace el prurito polémico.

No vale la pena que las oposiciones pretendan cohonestar aquella aquiescencia tácita de las horas angustiosas con la necesidad de una unión sagrada frente a la amenaza exterior. Si a **tiempo** no se protesta en contra o no se explica el voto consentidor, se comparte toda la responsabilidad de una política y no hay derecho a combatirla.

Pero, además, ¿cómo explicarnos tal hostilidad a una política que ha logrado salvar la paz—el objetivo más eminente y difícil de la postguerra—cuando más amenazada estaba?

La maniobra honrada y heroica de Chamberlain tiene el gravísimo defecto de ser nueva en diplomacia y pasmosa por su ingenuidad. Tenía que suscitar rivalidades: rivalidad personal, de partidos y de naciones. Los efectos de tales rivalidades persistirán cierto tiempo y se complicarán, pero es de esperar que al fin triunfará la nueva concepción **chamberliana.**

En rigor no puede decirse que todas las censuras y discrepancias sean motivadas por ese género de rivalidades. Pueden exceptuarse los casos de ministros del gabinete inglés (como del francés) que adelantaron opiniones insostenibles con el curso de los acontecimientos y que los forzaron a renunciar. No es extraño que individuos en tales circunstancias se empeñen en justificar su retirada.

En este triunfo pacifista de Chamberlain cuenta por mucho lo que yo llamaría «voluntad de paz» de los Jefes de Gobiernos. Una novedad de los últimos tiempos. Pero éste será tema para otro artículo.

Gustavo E. URRUTIA

La sesión única será mantenida en las Escuelas Primarias Superiores de la República.

Así lo decidió ayer el Secretario de Educación, doctor Aurelio Fernández Concheco, después de sostener una entrevista con el Superintendente General de Escuelas, doctor Heliodoro García Rojas.

La medida se ha de adoptar con carácter provisional, hasta que el Congreso de la República legisle sobre dicho asunto.

Por ahora se venía ofreciendo una sola sesión de clases, pues el decreto que dispuso el restablecimiento de la doble sesión se encontraba en suspenso, pero el término de la suspensión está al vencerse.

Escalafones provinciales de maestros cesanteados

Con objeto de beneficiar a los maestros que aún se encuentran cesanteados, se proyecta la confección de escalafones provinciales exclusivamente para ellos.

De manera que al vacar una plaza en cualquier distrito de la provincia correspondiente, aunque no sea aquel a que pertenecían, puedan ocuparla si es de su conveniencia.

Amadeo López Castro a su cátedra

Ha tomado posesión de su cátedra de la Escuela de Agrimensura, anexa al Instituto del Vedado, el doctor Amadeo López Castro, ex-Secretario de Hacienda.

Se le ha concedido una licencia de 90 días para que pueda trasladarse a los Estados Unidos, a la clínica de los Hermanos Mayo, a fin de atender a su curación, ya que hubo de abandonar la cartera de nuestras finanzas precisamente por hallarse enfermo.

Se dispondrá el traslado del Instituto de la Víbora

Se ha de disponer el traslado del Instituto de la Víbora para otro local más adecuado.

Una comisión de estudiantes de dicho plantel visitó ayer el departamento para exponer que el edificio que actualmente ocupa en Patrocinio 109, no llena sus necesidades.

Inmediatamente el doctor Fernández Concheso comisionó al Jefe de Construcciones Escolares, ingeniero E. de Soto, para que le rindiese un informe detallado sobre el particular y ha citado al director de dicho centro, doctor Calixto Masó, para tratar del traslado del plantel.

Probablemente sea llevado a la calle Pocito, al local que actualmente ocupa la Escuela Primaria Superior, alquilándose además el piso alto de dicha casa.

Una comisión de becados

Una comisión de becados se entrevistó también ayer con el Secretario de Educación Pública.

Según las últimas noticias que hemos podido obtener, dicho capítulo no ha de ser suprimido, sino que será reducido con motivo del reajuste presupuestal.

Los alumnos becados, que pertenecen a las Escuelas de Artes y Oficios, Escuelas Normales y de Bellas Artes, fueron a interesarse precisamente por sus becas.

Un nuevo cuaderno de cultura

Un nuevo cuaderno de cultura distribuirá la Secretaría de Educación la semana entrante.

Se intitula «Breve antología del 10 de Octubre» y contiene ocho trabajos de distintos autores cubanos.

Ha sido prologado por el señor Félix Lizaso, Jefe del Negociado de Extensión Educacional de la Dirección de la Cultura.

Un busto de Carlos de la Torre

Un hermoso busto de don Carlos de la Torre, el sabio naturalista cubano, ha sido donado a la Secretaría de Educación.

Es obra del escultor cubano Fernando Boada, becado del departamento, y ha sido modelado recientemente.

El Claustro de profesores del Instituto de Segunda Enseñanza de Santa Clara ha dirigido una exposición al Secretario de Educación pidiendo se les conceda, por un decreto, un plazo de cuatro años para obtener la capacidad legal y terminar de esa manera las carreras que están estudiando en la Universidad

Dado lo extenso de la exposición, que fundamentan en una serie de antecedentes, nos es imposible reproducirla íntegramente.

Algo que maravilla!

Es el tema obligado en las conversaciones de todos aquellos que poseen uno de estos admirables Receptores.

La Gran Calidad Europea

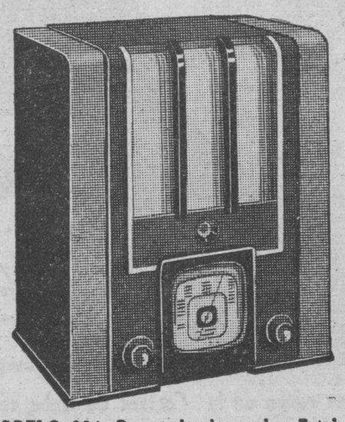

MODELO 324 - Para todas las ondas, 7 tubos
$115.00

MODELO 362 - Receptor de lujo para todas las ondas, de 10 tubos, empleando el nuevo Tubo "Philips Silentodo"
$169.50

Philips
Este Modelo 216, Receptor de 3 bandas, para todas las ondas
$55.00

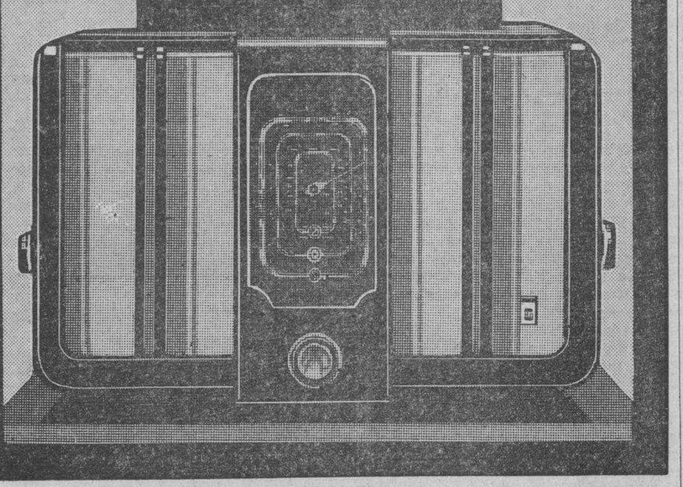

Con un **PHILIPS** usted puede, **positivamente,** oír al mundo entero, pero no con las limitaciones hasta ahora comunes a todo Receptor de onda corta, sino con la misma potencia, claridad y belleza de sonido que escucharía cualquiera de las buenas estaciones locales. Con un **PHILIPS** usted podrá oir París, Buenos Aires, Londres, México, Berlín, Río de Janeiro, España, Japón, Moscou y otras muchas remotas trasmisiones como si materialmente viviera en cada una de esas grandes ciudades.

GIRALT
O'REILLY 61 - TELF. M-9944 • SAN RAFAEL 1½ - TELF. A-6511

La Llave que Abre las Puertas del Mundo

AMORTIZADAS EN SANIDAD LAS PLAZAS DE FUNCIONARIOS QUE SE CREARON EN EL AÑO 1935-36

Entre ellas de tres Letrados Auxiliares y Jefes de Secciones, y en el Hospital de Mazorra, más de cien mil pesos que no afectan a los enfermos. Nuevos maestros plomeros examinados

Ha sido remitido al Presidente de la República el proyecto de reajuste de la Secretaría de Sanidad y Beneficencia, ascendente a $386.258.76.

Dicho reajuste, producto de estudios detenidos del doctor Manuel Costales Latatú, ha sido llevado a cabo de acuerdo con el del Jefe del Estado de que no se redujeran las consignaciones para la manutención y atención de los enfermos hospitalizados.

Como quiera que en el presupuesto del Hospital de Dementes de Cuba (Mazorra), figuraba un aumento en la consignación de dietas para los enfermos, desde 14 centavos que tenía hasta 24 centavos diarios, se le ha reducido a 16 centavos per-cápita y otros créditos no necesarios—el reajuste en dicho centro benéfico asciende a más de cien mil pesos—sin perjudicar, repetimos, a los orates allí recluídos, ni a los médicos y empleados en cuanto a la alimentación y medicación.

También podemos anticipar que se han amortizado varias plazas de altos funcionarios que fueron creadas en el presupuesto fiscal de 1935-1936, y suprimidos tres cargos de Letrados Auxiliares.

En cuanto a la rebaja en los sueldos, se reduce en un diez por ciento todos los que sean mayores de cien pesos, no suprimiéndose ninguna plaza de obrero ni tampoco de empleados de menor categoría.

Reunión hoy del Jurado Local de Maternidad

A las ocho de la mañana de hoy se reunirá el Jurado Local de la Habana de Maternidad e Infancia, con el objeto de examinar los treinta y seis niños escogidos en la primera selección para ver cuáles están en condiciones para optar por los primeros premios. Nos dijo el doctor Finlay, presidente del Jurado, que podían concurrir con sus hijos cuantas madres estimen que tienen derecho a luchar por los primeros puestos.

Terminó informándonos el doctor Finlay que se iba a hacer una selección general de todos los niños, «en una palabra, es un nuevo concurso con todos los concursantes».

Nuevos plomeros

El tribunal constituído por los ingenieros: Francisco J. Ferrer Nussa, Jefe del Negociado de Ingeniería Sanitaria Local y Licencias, el arquitecto Carlos Gómez Millet, delegado del Colegio de Arquitectos; Rogelio Espinosa, director de Ingeniería Sanitaria Nacional; arquitecto Miguel Hernández, delegado del arquitecto Municipal; y el señor Manuel Morroquí, delegado de la Federación Nacional de Plomeros y Maestros Instaladores; después de examinar los trabajos presentados por los treinta aspirantes a plomeros, desaprobaron a 17 y aprobaron a los siguientes: Gerardo Núñez Morales, José Manuel Rivas Valdés, Francisco Valdés, Arturo Carbonell, Agapito Brenllas, Ernesto Gómez Bullés, Manuel Bueno, Bienvenido Hernández Rodríguez, Víctor Pedro, Manuel Fundora Romero, Daniel Bachiller Ordóñez, José Magdaleno Cao y Luis Bernal Oliva.

Cinco personas lesionadas por un perro

El doctor Manuel García Hernández, Director del Laboratorio Nacional, ha informado a la superioridad, que el perro propiedad de la señora María del Pino, vecina de la calle Carmen 72, en la Víbora, ha resultado positivo de rabia, por lo que deben ser sometidas al tratamiento antirrábico correspondiente las cinco personas que mordió y que se nombran María del Pino, Gracia Yero, María Acosta, Hortensia Leret y Julia Iglesias, todas vecinas de la propia casa Carmen 72.

Estado de las enfermedades

Hasta la una de la tarde de ayer, había en las seis provincias 1.292 casos de Paludismo, 401 de Fiebre Tifoidea, 294 de Frambesia y dos de Beri-Beri.

Lecheros absueltos y uno multado

El Juez Correccional de Fomento, según el Jefe Local de Sanidad, ha absuelto a varios individuos acusados de expender leche en mal estado, y el Juez Correccional de Cienfuegos, ha impuesto una multa de $31.00 a Manuel Garrido, por expender leche adulterada.

AUN NO SE CONOCE COMO SE EFECTUO EL REAJUSTE POR EL CANCILLER REMOS

Al igual que en días anteriores, nada se informó en la Secretaría de Estado ayer acerca de la forma en que se ha efectuado en esa dependencia el reajuste presupuestal, de acuerdo con lo dispuesto por el reciente decreto dictado al efecto por el Presidente de la República.

Los altos jefes de la Cancillería esperan a que el Jefe del Estado conozca la forma en que se han rebajado en el departamento del Exterior las grandes sumas en que se ha visto afectado el mismo, para dar a conocer la labor realizada.

INAUGURADO EN COLOMBIA EL JARDIN DE LA PAZ, CONSIDERADO COMO UN SIMBOLO DE LA CONCORDIA

Un nuevo aspecto de la política que sigue los senderos de la verdadera confraternidad entre los pueblos de América, lo ofrece la inauguración del Jardín de la Paz, efectuada en Bogotá en fecha reciente.

Un diplomático hubo de charlar con el repórter en los pasillos del departamento del Exterior:

—Dicho Jardín de la Paz—expresó—fué inaugurado bajo la presidencia del Director de Parques Nacionales de Colombia, señor Jorge Quiñones Neira, quien en breves palabras puso de manifiesto el simbolismo de la obra, al entregar al mundo un nuevo monumento viviente de la confraternidad humana.

Este Jardín de la Paz es el segundo que se forma en el mundo, por sugestiones del creador del Jardín de la Paz de La Plata, ing. Oitavan, y del cual se proyectan varios en Brasil, Chile, Perú, Bolivia, Venezuela, Inglaterra, Suiza y Alemania.

El diplomático amigo expresó que es realmente confortante el hecho de que América siga esparciendo el espíritu de pacifismo que anima al Nuevo Continente.

DISTINGUIDO VIAJERO

Procedente de los Estados Unidos llegó ayer a esta capital Mr. Walter Schlichtmann, Presidente de la Asociación Nacional de Vendedores de Gomas de los Estados Unidos de América. En la adjunta fotografía puede verse a tan distinguido viajero acompañado de los doctores J. y J. M. Ledo, representantes exclusivos de la Seiberling Rubber Co., de Akron, Ohio, cuya famosa goma representa también Mister Schlichtmann en San Francisco de California.

Tan distinguido visitante seguirá viaje para New Orleans, Louisiana, para inaugurar como Presidente de la N. A. I. T. D. la convención de los gomeros que se celebrará durante los días 10, 11 y 12, y a la cual asistirán también los doctores Ledo.

Reciba nuestro más cordial saludo, así como le deseamos una grata estancia entre nosotros.

TENDRAN QUE PRESENTAR DATOS PRECISOS, PUES EL GOBIERNO NO HA ACEPTADO SU EXPOSICION

Declaraciones del Secretario de Comercio alrededor de varios problemas. 20 plazas y gastos de representación, suprimidos. Exportación de cueros. Requisitoria de Seguros, a la Gaceta

El secretario de Comercio recibió al mediodía de ayer, en su despacho, a los reporters que tienen a su cargo la información de aquel sector, sosteniendo una larga conversación en la que informó a los representantes de la prensa de importantes asuntos.

El problema de la gasolina

En primer término se refirió el doctor Buttari al problema de la gasolina acerca del cual dijo: «Hemos estado discutiendo durante toda la mañana este importante asunto pendiente. Asistieron a la reunión el director de la Inspección General, señor César Gener; el contador, señor San Martín Odria; por la Sinclair, Mr. Randon y el abogado consultor, doctor Brito; por la Standard, los señores Alonso, Gallardo y Hernández. Las compañías gasolineras solicitaron que se les enviara por la Secretaría un memorandum explicativo de cómo debían vender el carburante en Pinar del Río, para ellos después refutar los precios que se les asignasen. Declararon que tienen pérdidas en el precio a que expenden actualmente el combustible en la Habana y, por lo tanto, estiman que la Secretaría no puede tomarlo como base para señalar los precios en el resto de la República. El Gobierno—dijo el doctor Buttari—les manifestó que no puede aceptar esa opinión, y que para hacer buena su información deberán demostrar con datos precisos que este año han sufrido pérdidas en la venta de gasolina en esta capital, concediéndoseles un plazo de cuatro días para que contesten el mencionado memorandum.

Continuó su charla el secretario de Comercio refiriéndose a que el Gobierno ha tenido noticias de que con motivo del impuesto del uno y medio por ciento al consumo del azúcar, se ha aumentado a la leche condensada treinta centavos por cada caja, teniente en cuenta que en la caja entran veinte libras de azúcar. Por la ley de 23 de julio de 1938 el Gobierno le reintegra a las compañías productoras como subsidio un 25 por ciento del impuesto que pagan por consumo de azúcar. Las compañías pretenden cobrar el subsidio por trimestre vencido, lo que daría como resultado que el pueblo consumidor no obtendría los beneficios del mencionado subsidio. «Mi opinión—agregó el doctor Buttari—es que las compañías productoras de leche condensada sólo deben vender en el primer trimestre con el 25 por ciento y finalizado ese término realizar el cómputo del consumo de azúcar que hayan tenido para que entonces el Gobierno les liquide de acuerdo con el montante total. Sobre este particular trataré en el Consejo de Secretarios».

Contestando a preguntas de los reporters, el secretario de Comercio dijo que se habían recibido muchas protestas públicas sobre el aumento del precio de la leche condensada, y que, sin embargo, no se ha tenido conocimiento de que ninguna otra industria de las que utilizan azúcar, hayan aumentado el precio de sus productos.

La exportación de cueros

Sobre el problema de la exportación de los cueros, expuso el doctor Buttari que éste quedará resuelto de modo definitivo. Citará a los exportadores de cueros y reglamentará la exportación, de modo que en lo sucesivo no se podrán exportar cueros con cargo a cuotas de cueros cubanos sin un certificado de origen expedido por la Secretaría de Comercio.

Las medicinas

Interrogado acerca de la regulación de los precios de las medicinas, dijo el secretario de Comercio: «La oposición que existía en ciertos sectores, como laboratorios y representaciones extranjeras, se ha eliminado completamente, habiendo declarado los mismos que están dispuestos a cooperar para lograr una finalidad armónica y favorable a los intereses de todos. Los laboratorios y representantes extranjeros temían que al aplicarse una tarifa de precios se favoreciera a los detallistas; pero todo se ha resuelto poniendo a los detallistas en contacto directo con los laboratorios y representantes, evitándose así que el droguista no obtenga una utilidad ilógica ni pueda hacerle una competencia ilícita.

Limitación de licencias mercantiles

«Tengo especial interés—dijo el doctor Buttari—en rectificar erróneas informaciones publicadas por determinado periódico acerca de la regulación de licencias mercantiles. La regulación de ellas no supone que se concederán licencias exclusivamente ni que éstas serán restringidas. Se trata de evitar que determinados comercios sigan en un estado de ruina lamentable, consolidándose al comercio establecido. Con esa medida se propicia, además, el beneficio a los empleados nativos; y se crea la clase media comercial. Yo sé que la medida tiene simpatía y oposición; pero el Gobierno en este caso realiza un papel puramente tutelar, pues con ello no se beneficia en nada, ya que no crea impuesto de ninguna clase».

—¿Qué podemos decir acerca del reajuste presupuestal en la Secretaría de Comercio?

—Solamente se han suprimido—contestó el Dr. Buttari—unas veinte plazas que no respondían a ninguna necesidad administrativa. También se ha hecho la siguiente escala de rebajas en los sueldos: en los mayores de cien pesos, el 10 por ciento; en los de ochenta y siete pesos, el 8 por ciento; en los de setenta y cinco pesos, el 6 por ciento; en los de cincuenta y cuatro pesos, el 4 por ciento; en los de cuarenta y cinco, el 2 por ciento; y en los de $37.50 y 30 pesos, el uno 1 ciento. Los gastos de representación han sido rebajados en un 50 por ciento para los directores, y en un 10 por ciento para el secretario y el subsecretario, según acuerdo tomado por el Consejo de Secretarios. El capítulo de crédito para materiales ha sido rebajado en 13.000 pesos, y el de temporeros, en unos 5.000 pesos. En esta forma se obtendrá el reajuste de 72 mil pesos asignado a la Secretaría de Comercio.

Finalizando la entrevista, el doctor Buttari ofreció la siguiente noticia:

—Se va a publicar una requisitoria en la «Gaceta Oficial» para conocer quiénes son en Cuba las compañías de seguros extranjeras que realizan contratos de seguros sin aparecer oficialmente radicadas en este país. Se concederá un plazo de treinta días para que dichas compañías, así como los asegurados, declaren la cantidad de las operaciones realizadas. Si no presentan tales datos, la Secretaría de Comercio los declarará clandestinos y los perseguirá judicialmente, sin excepciones de ninguna clase.

Gabriela Mistral ha de izar la bandera de la Raza, el doce

Desfilarán ante el busto de Colón, los alumnos del Instituto Cívico Militar

Una de las más brillantes figuras continentales, la excelsa Gabriela Mistral, izará la simbólica Bandera de la Raza en la brillante ceremonia que tendrá lugar en el Palacio Municipal el próximo 12 de octubre con motivo de la conmemoración del 446º aniversario del Descubrimiento de América.

Como todos los años en dicho día, el Cuerpo Diplomático Americano, el Embajador de la República Española y los Ministros de Italia y Portugal depositarán a las 11 de la mañana, una ofrenda floral ante el monumento al Descubridor que se encuentra en el precioso patio de la Casa de la Ciudad.

En esta ceremonia harán uso de la palabra, el doctor Antonio Beruff Mendieta, Alcalde Municipal de la Habana, S. E. don Juan de Osma, Ministro del Perú en nombre del Cuerpo Diplomático Americano y el doctor Juan J. Remos, Secretario de Estado.

A las 12 meridiano se izarán con todos los honores militares en el Palacio Municipal la Bandera Nacional, la de la Raza y las de Bolivia y Paraguay en honor de las dos Naciones hermanas que tan alto han puesto el nombre de América al firmar el desinteresado Tratado de Paz del Chaco.

Los alumnos del Instituto Cívico Militar desfilarán ante las Banderas y terminará la brillante Ceremonia con una parada militar en él que las fuerzas del Ejército Constitucional, Marina de Guerra y Policía Nacional pasarán en revista ante el Cuerpo Diplomático Americano y los señores Embajador de la República Española y Ministros de Italia y Portugal.

Por las estaciones C. M. B. Z. —1000 kilociclos— y C. O. B. Z. —9030 kcs.—(onda corta), es transmitirán a toda América las ceremonias y discursos del Día de la Raza, en la Habana.

DOS REFUGIADOS ALEMANES PERECIERON ASFIXIADOS EN UN BARCO DE INGLATERRA

LONDRES, octubre 7. (Havas).—Hoy fueron encontrados los cadáveres de dos alemanes a bordo del vapor Jamaica Planter, en los muelles de la West Indies. Según la investigación realizada, los dos individuos, nombrados Marchlowitz y Bergmann, eran refugiados. Deseosos de dirigirse a América, entraron en las bodegas del barco, pereciendo asfixiados cuando se procedió a la fumigación de éste.

M.E.C.D. 2016

DIARIO DE LA MARINA

(S. A.)
FUNDADO EN 1832.
(Dirigido hasta 1919 por D. Nicolás Rivero y Muñiz)
DIRECTOR: Dr. JOSE I. RIVERO
ADMINISTRADOR: D. CELSO GONZALEZ
Domicilio Social: PASEO DE MARTI, número 103
Joshua B. Powers, Ins. 220 East. 42nd. St. New York City

Editado por la Cía. DIARIO DE LA MARINA, (S. A.), cuyo programa consiste en la defensa de los intereses generales y permanentes de la Nación cubana, de los especiales de la Colonia Española establecida en la misma y de la unión y armonía entre los diversos elementos que conviven en el país». Art. 1o. de los Estatutos.

TELEFONOS DEL DIARIO

Dirección	M-2856
Administración	M-7911
Suscripciones	M-7911
Quejas	M-7911
Clasificados	M-7915
Jefe Redacción	M-1287
Redacción	M-7913
Sports	M-7912
Ag. Guanabacoa	XO-1584

PRECIOS DE SUSCRIPCION

	Territorio Nacional	Extranjero	Países Fuera del Convenio Postal
Año	$ 13.50	$ 17.00	$ 20.00
Semestre	7.00	9.00	11.00
Trimestre	3.75	5.00	6.00
Mes	1.30	——	——
Dominical Semestre	——	5.00	7.00

EDITORIALES

Universidad académica y no política

El Rector de la Universidad, doctor Cadenas, ha declarado ante los profesores y estudiantes que deseaba «una Universidad académica y no política». El doctor Cadenas ratifica con estas sintéticas palabras lo que en otras ocasiones ha dicho sobre esta cuestión. El primer y fundamental deber del estudiante es el de aprender. Esa es su profesión: la de prepararse en las aulas universitarias para las contiendas de la vida. Aun para esas mismas luchas de la arena política necesita una formación gradual y completa en todos los aspectos y el bagaje intelectual que exigen los problemas que atañen a las mejores orientaciones y a la más recta y acertada gobernación y administración del país. En la Universidad no debe darse acceso a nada que pueda desviar su augusta y transcendente misión y tergiversar sus fines. No debe invadirla y profanarla nada que tienda a perturbar aquella serena tranquilidad, aquel hondo reposo que se necesitan en el más alto templo del saber y de la ciencia, en aquel templo de donde han de salir los ciudadanos que habrán de formar las primeras legiones de la República. Dentro del recinto universitario no debe bullir nada que pueda transcender a partidarismo ni a sectarismo político, nada que suene a mitin, nada que divida al estudiantado en bandos contrapuestos y enemigos; nada que rompa aquel noble e hidalgo compañerismo que tanto ayuda y alienta en las faenas estudiantiles y que tan poderosamente ha de influir después en las vicisitudes de la vida.

No se pueden olvidar las funestas consecuencias que trajeron al mismo estudiantado y al país las intromisiones políticas. No se puede olvidar aquel largo colapso cultural que sufrió la República. Fueron entonces elementos extraños, elementos extremistas los que invadiendo la Universidad, perturbaron y paralizaron su marcha, la de los Institutos de Segunda Enseñanza y la de otros centros docentes. Esos mismos elementos son los que ahora renuevan los mismos empeños a fin de convertir la Universidad en un poderoso baluarte para el derrocamiento de la República y la implantación del comunismo. Han dado ahora un paso en la realización de sus planes exóticos, tan absolutamente incompatibles con la historia, con la tradición, con el carácter, con las costumbres y con las creencias de Cuba. Cuentan con un Partido, «legalmente constituído». Cuentan con colectividades y fuerzas anexas a él y con voceros escritos y perifónicos que propugnan abiertamente su causa.

Claro está que este reconocimiento del Partido Comunista no da a sus dirigentes ninguna autoridad para perturbar la juventud estudiantil y mucho menos para profanar con sus prédicas demoledoras los sagrados recintos de la Universidad.

Las muy oportunas y muy sesudas declaraciones del doctor Cadenas deben servir de eficaz alerta contra estos movimientos de los agentes y satélites de Moscú. A ellas han respondido los estudiantes que desean el orden y la tranquilidad universitarios. Demuestran estas manifestaciones que están dispuestos a no admitir nada que renueve la labor de aquella «ala izquierda» de antaño que tantos y tan graves daños les infirió. La Universidad está ya restaurada del comunismo y no ha de volver jamás hacia atrás.

Contra el laborantismo

El cable nos refirió ayer cómo Daladier ha tenido que salirle al paso al laborantismo, que empezaba a crear una atmósfera de desconfianza en su país. Con motivo de haberle conferido el Parlamento poderes casi dictatoriales para rehabilitar la economía francesa ha comenzado, según sus propias frases, «el juego habitual de pronósticos y el vaivén de noticias falsas», que sólo persiguen un objeto: «perturbar la opinión, causar alarma a los intereses que inmediatamente se creen amenazados y esparcir la inquietud en horas en que se anuncia, por el contrario, el restablecimiento de la confianza». Y el «premier» francés, a cuyos esfuerzos, combinados con los de Chamberlain, se debe, en gran parte, la solución pacífica de la cuestión germano-checa, resume su contrariedad por semejantes actitudes con esta certera interrogación: «Cuando asumo resueltamente pesadísimas responsabilidades ¿es demasiado pedir que se me deje trabajar en calma y en silencio?»

Nosotros conocemos también la pesadilla del laborantismo. Puede decirse que vivimos, de un modo casi permanente, bajo su tupida red de infundios. Y si en países de gran tradición, de ejemplar disciplina, de opinión pública fuerte y bien organizada, el encadenamiento de los falsos rumores, de los «canards», de lo que aquí llamamos con un grafismo exacto «bolas», entorpece la labor de los gobiernos, hasta el punto de hacer exclamar a un Daladier «dejadme trabajar en calma y silencio», ¿que no ocurrirá en pueblos como el nuestro, donde todo se difunde con una facilidad y una rapidez insólitas, donde se vive, por decirlo así, como en familia?

Claro que muchas veces son los propios gobiernos los responsables de la habilila falaz y alarmista. Cuando un gobierno vacila, se resiste a afrontar los problemas, se arrepiente de sus propias decisiones, practica, en suma, una política medrosa y zigzagueante, da pie al laborantismo, que se esparce con celeridad pasmosa y pone un calofrío de inquietud en todo el cuerpo nacional.

Nosotros hemos tenido ocasión de observar esto, particularmente cuando ciertas autoridades, más preocupadas del halago fácil a la masa que de cumplir rectamente sus deberes, se han dejado llevar culpablemente por la ola demagógica del momento. Se ha producido entonces un doble juego de laborantismo: el de los extremistas, que han aprovechado la coyuntura para hiperbolizar lo ocurrido y acrecentar su capital político, y el de las clases conservadoras, por lo general asustadizas, que han inflado sus temores más allá de toda medida con las suposiciones y las invenciones más absurdas.

En un ambiente de laborantismo es difícil actuar con posibilidades de buen éxito. Por una parte el nerviosismo de la calle se transmite a las esferas oficiales e impide la acción serena y meditada. Por otra parte cualquier medida, a través de la suspicacia exacerbada del medio, es mal interpretada y padece las más extrañas desfiguraciones. Falta la confianza, el margen de buena fe indispensable para que la vida pública pueda desenvolverse normalmente.

En Cuba se vive ahora un momento muy necesitado de serenidad y sosiego. Tenemos frente a nosotros unos cuantos problemas, entre ellos el económico, que demandan cordura y reflexión. El laborantismo, que últimamente ha tomado las formas más hiperbólicas, conspira contra toda tentativa de meditar seriamente sobre las cuestiones nacionales. Sería muy útil un esfuerzo unánime para evitarlo, o por lo menos, para reducirlo a su mínima expresión. Y en ese esfuerzo podrían tomar parte, sin merma de sus respectivas posturas, todos los grupos, partidos y sectores en que se divide la opinión pública. No se trata de una cuestión partidista, sino de una cuestión nacional. La misma oposición, sin desmayar en su energía, puede y debe detenerse cuando lo que está frente a ella no es el mero interés oficial, sino un interés alto y permanente de la patria.

LUZ Y ARCANO

A veces yo quisiera penetrar en tu arcano,
a veces tengo ansias de descifrar tu luz,
mas temo que al lograrlo, ya mi amor sea vano
y prefiero seguirte queriendo como hermano,
sin gozar de tu Gloria ni dolerme en tu Cruz.

Pienso a veces que basta con extender la mano
para alcanzar el fruto que alienta mi ansiedad
y que hay un infinito en tus ojos de arcano,
pero temo que luego ya mi amor sea vano
y encuentre un gran silencio detrás de tu verdad.

Con los labios latentes como en unción de beso
y el alma iluminada de un hijo de Jesús,
a tu huerto me acerco y en tu huerto confieso:
tengo miedo a tu arcano, ¿has oído bien eso?
¡tengo miedo a tu arcano!, ¡tengo miedo a tu luz!

Roberto López-Goldarás

Epistolario de OTEYZA

Sra. Emma McAdoo.
Dublin.

Muy señora mía:

Por lo que a usted particularmente se refiere, me alegro mucho de que, aun habiendo delinquido, y hasta hallándose convicta y confesa del delito que cometió, se haya evitado el verse encarcelada, según correspondía con arreglo a la penalidad dispuesta para su culpa. Pero en lo referente a lo inflexiva que la justicia debe ser, considerando iguales a todos los nacidos, ya no me alegro tanto, sino que siento bastante el que no haya ido a la cárcel, como habría ido cualquiera que hubiera hecho lo mismo que hizo usted.

Esto que usted hizo, convengo en que no resulta demasiado grave. No se trata, ciertamente, de uno de esos crímenes que causan espanto e indignación. Destilaba usted alcohol sin licencia para ello. Y acaso lo destilase con gran cuidado y absoluto esmero, produciendo un whisky todo lo inofensivo que el whisky puede ser. Además es posible que no destinara el producto de su clandestina destilación a la venta pública, sino al propio consumo privado. Vamos, que sólo fué usted culpable de una pequeña falta tributaria. Sí; eso sería, que dejó de tributar por los tragos que se echaba.

Sin embargo, tal falta se castiga en Dublin con quince días de encarcelamiento, que a usted no le han sido aplicados. Y no le han sido aplicados a usted, porque pesa cuatrocientas veinte libras, teniendo el volumen a ese peso consiguiente.

Las ordenanzas policíacas dublinesas disponen que los detenidos sean llevados a la cárcel en automóvil cerrado. Esta es una sabia determinación, pues evita que se vea a los presos por las calles como tales presos. Que se les viera así constituía la aflictiva pena de la picota, lo cual era eso en sustancia: exhibir a los condenados públicamente, «sacarles a la vergüenza pública». Bien me parece, pues, que en un automóvil cerrado se lleve a los detenidos por la progresiva ciudad de Dublin.

Pero resulta que, cuando la Policía fué a detenerla, se encontró con que no podía introducir a usted en el automóvil que para conducirla a la cárcel llevaba. Debido a la gordura que le hace pesar todas esas libras, no entraba usted por la portezuela de ese automóvil, ¡ni de ningún otro! Pues lo cierto es que fueron ensayados varios, todos ellos con igual resultado negativo.

Entonces la Policía preguntó a usted si quería ir andando a la cárcel. Que usted diese un rotundo no por respuesta es natural y lógico. Cuando se pesan doscientos kilos corridos ha de ser molesto caminar a pie, no ya para ir a la cárcel, sino para ir a cualquier otro sitio. Dijo usted, y dijo muy bien, con la muchacha del cantar infantil:

«Lo primero necesito
que coche me ponga usté,
porque soy pequeñita y gorda
y no puedo andar a pie».

La Policía ponía a usted coche, sí; pero como usted no entraba en el coche era igual que si no se lo pusiera. Y no sabiendo qué hacer la Policía, hizo lo más sencillo que podía hacerse. Esto fué dejarla tranquila en su casa, destilando alcohol con toda tranquilidad. Porque no podían cambiarse las ordenanzas policíacas así como así, ya que son cosa seria en Dublin y en todas partes.

Pero de ahí el sentimiento que indiqué al principio. Si usted no fuese gorda en la cárcel estaría. Luego es cierto el dicho tan popular de que «la gente gorda no va a la cárcel». Comprenda usted que yo, convencido de que la justicia debe ser igual para todos, tengo que sentir esto. Aparte de eso, la felicito en particular por haberse evitado ser encarcelada. ¡Claro que sí!

Y sin más, quedo de usted atento s. s. q. s. p. b.

Luis DE OTEYZA

La Habana, 7 de octubre de 1938.

ULTIMAS ETAPAS DE LA GRAN TRAGEDIA

(La Guerra Mundial día por día)

8 DE OCTUBRE DE 1918

En este día el mariscal Foch ha dado su golpe maestro entre Cambrai y Saint-Quentin. La línea alemana se ha deshecho por completo. Tanques, caballería y aviones aliados han cruzado la línea y destrozado las de comunicación de los teutones, que huyen en desorden.

Los franceses y norteamericanos, en su avance a lo largo del Meuse, han tomado a Cornay, cerca de Grand Pré, con 3,000 prisioneros. En este encuentro se han destacado los indios norteamericanos, que han hecho retroceder vigorosamente al adversario. Los franceses siguen avanzando a lo largo del Aisne superior, habiéndose adelantado tres kilómetros.

FECHAS Y ANIVERSARIOS
OCTUBRE 8

—En 1354 fué asesinado por el populacho en las calles de Roma, Nicolás Gabino Rienzi, célebre orador romano llamado «Coladi». No habiendo podido conseguir que Clemente VI abandonase Aviñón y volviese a Roma, se puso al frente de una insurrección popular y proclamó una nueva Constitución. Fué el poeta defensor de los derechos del pueblo, por lo que fué acusado de hereje por el Vaticano. Nació en 1312.

—En 1676 nació en la Aldehuela de Casdemiro, Orense, Fray Benito Jerónimo Feijoo, gran crítico y literato español cultivador y propagador de la cultura enciclopédica. Su famoso «Tratado Crítico» suscitó muchas polémicas y controversias llegando a ponerse tan en boga impugnar a Feijoo, que Fernando VII tuvo que intervenir publicando una Real Orden prohibitiva. Sus obras fueron traducidas a todos los idiomas cultos de Europa. Se ha dicho de él que se le debiera erigir un monumento y quemar al pie de él sus numerosos escritos. Murió en Oviedo en 1764.

CHISTE MALO — *Por Roseñada*

—¡Las cosas de Cuba! Antes nadie quería hacerse cargo de la Cartera de Gobernación.
—Bueno, ¿y qué?
—Nada, que ahora ha sido aceptada por Ocho... torena.

COMENTARIOS INTERNACIONALES

«Necesito un hombre en el gobierno y varios en el Ejército que sean dueños absolutos de sí mismos y posean una ponderación firme, una calma impresionante, una confianza absoluta en sus ideas»..., era la frase favorita del Mariscal Joffre al día siguiente de la batalla del Marne.

CHAMBERLAIN, EL HADA MADRINA DE LA EUROPA COMO LO LLAMARIA ANDERSON

(De nuestro corresponsal)

ham a combatir la ignorancia y la miseria de las masas.

Una madre murió al nacer cada Chamberlain

Elocuente y sincero el viejo Joe escaló todas las gradas de la popularidad; fué ministro, pero no pudo completar su gran ambición: jamás llegó a la jefatura del gobierno. Tuvo dos hijos medios hermanos, porque el rudo luchador parlamentario se casó tres veces, y perdió una esposa en el alumbramiento de cada uno de sus hijos. El mayor lo destinó a la política y a sucederlo en su gloria de estadista, se llamaba Austen; al menor le entregó sus negocios y muy joven lo mandó a dirigir una plantación en las Islas Bahamas, que según algunos historiadores fué el primer pedazo de tierra que pisó Colón cuando descubrió América. El oficinista quitado de bullas, que debía dedicarse a cuidar la riqueza familiar se llamaba Neville...

Austen, el hombre de Locarno

¿Este es el mismo que en 1938 evitó que muriera la civilización europea y consiguió que la paz reinara en el mundo?...

—Hijo, no te apures, ya lo sabrás...

Austen, apoyado por las influencias paternas y también por sus propios méritos, ocupó una situación brillante. Fué Secretario de Ministro, miembro de los Comunes y llegó al Foreign Office, desde cuyo puesto firmó el famoso Pacto de Locarno, en 1925. Se le llamó «el magnífico» y fué acreditado como uno de los más notables políticos de Inglaterra... a cada rato la prensa pronosticaba que llegaría a ser «Premier», pero eso no pasó de ser un vaticinio.

Neville tenía 47 años cuando murió su padre. Esta fecha marca un cambio brusco en la orientación de su vida; nadie como él había experimentado en la familia la influencia espiritual del hombre que deseaba unir el Imperio por sólidos vínculos económicos, por medio de una tarifa protectora. Ha llegado el momento de practicar las ideas paternas, una rara combinación de idealismo y realismo.

Neville, el opaco

Cuando su brillante hermano Austen estaba a cargo de la Oficina de la India en la desastrosa campaña de Mesopotamia, el ex oficinista y ex plantador era Lord Mayor de Birmingham. Cuando Austen es el personaje que más atrae la atención del mundo en Locarno y en Ginebra, Neville es sólo un modesto Ministro de Higiene, preocupado del problema de las habitaciones para obreros. Se le ofrece el puesto de Canciller del Exchequer, el segundo en importancia en el Ministerio, pero prefiere terminar su obra por la cual su padre había librado grandes batallas. En 1924, después del triunfo laborista, se había retirado de Ministro de Correos; en 1929, por el mismo motivo, abandona el Ministerio de Higiene. Llega de nuevo al gobierno en 1931, en el Gabinete de coalición nacional que formara Mac Donald con Baldwin, esta vez como Ministro de Finanzas, y le corresponde, en tal carácter, satisfacer otro anhelo paterno. Firma en Ottawa en 1932 la preferencia en las tarifas del Imperio, por la cual el viejo Joe había luchado vanamente.

Por último, en 1937, asciende a Premier, realizando la ambición de su progenitor y de su medio hermano. El destino brinda de nuevo una revancha a la lógica de los hechos. El menos brillante e interesado de los tres Chamberlain asume el poder del primer Imperio del mundo».

«El valor de la cobardía»

Anderson no habría contado esta historia si ella terminara aquí, porque sería sólo una simple narración de éxitos de un hombre afortunado y de condiciones. Para recoger esas vidas hay otros cronistas e intérpretes; el tema humano que necesitan los autores de leyendas debe encarnar un símbolo para que pueda ser narrado y embellecido por la imaginación del artista.

La tercera y última semana de septiembre la humanidad vió surgir de una atmósfera de recelos y de pasiones un hombre tranquilo, inspirado por una idea, casi ya un anciano, dispuesto valerosamente a afrontar todas las contingencias por salvar al mundo de una completa catástrofe.

Berchstengaden . . . Godesberg . . . Munich; tres viajes aéreos realizados con audacia, por un estadista a quien no le importaron los comentarios ni las ironías de los muchos intereses que deseaban quebrar las alas de su aeroplano.

Si prodigiosa fué la resistencia física de este hombre flaco, de espaldas estrechas, que tuvo el «valor de la cobardía» a veces indispensable para salvar a millones de valientes de la muerte, más maravillosa ha sido su firmeza espiritual y el modo como llevó a término su gestión pacífica.

Pero Anderson no se sumiría en tantas palabras para explicarla. La imaginación del ilustre danés habría urgado la vida íntima del gran pacifista y en otros de sus párrafos habría relatado así el carácter de esta hada madrina que tuvo la Europa en 1933.

Matrimonio modelo

«Neville era un hombre simple que amaba por sobre todas las cosas a su mujer y a la naturaleza. Desde que se casó vivió con ella una eterna luna de miel. Juntos paseaban a pie por Saint-James Park y los transeúntes se detenían a mirar a esa pareja de ancianos que aún no había salido de su noviazgo. Se amaron como niños, sus sentimientos siempre conservaron la frescura infantil y nunca el tiempo, que destruye promesas, rompió la que ellos formularon ante el altar. A él se le veía a menudo corretear con una mirada de simpatía y de protección a las mariposas y a los pájaros en la campiña y en muchas ocasiones el Premier de Inglaterra no temía arrostrar la lluvia y el viento para cubrir un débil arbusto donde se hallaba un nido.

Así es Neville Chamberlain: un hombre muy humano «que realizó cosas divinas».

1: Chamberlain leyendo su «informe a la nación», en que dió cuenta del presupuesto del rearme, el último que él confeccionó como Ministro de Finanzas del Gabinete Baldwin. Dijo en esa ocasión: «Espero que ustedes pensarán que lo que he hecho es justo y correcto», que son, más o menos, las expresiones con que ha explicado recientemente sus dramáticas actuaciones de pacificador. 2: Chamberlain en el momento de partir en avión para Berchtesgaden para iniciar la serie sensacional de conferencias que culminaron en Munich.

Ajedrez tridimensional

Los espías universitarios, han informado que ciertos profesores, según se supone de Cambridge, pueden jugar al ajedrez tridimensional, un juego en que el alfil blanco, descuidado en el octavo piso alto, puede en cualquier momento atacar a una torre negra situada en la planta baja, con un ataque en diagonal. Pero una locura tan incomprensible para el cerebro común, tiene cierto penacho de magnífica demencia que lo redime.—(de «The Times», Londres).

PERSONAJES MUNDIALES

ADOLF HITLER

En su retiro de Berchtesgaden, protegido con alambradas electrificadas y baterías antiaéreas, hay también ocho mil nidos de pájaros

(De nuestro corresponsal)

Hitler

Si en el año 1920—dos después de terminada la Guerra Mundial—alguien hubiera alojado una bala en el corazón de un fanático o majadero que arremolinaba a la gente en los cafés de Munich, con la consiguiente molestia para los parroquianos «serios», el hecho no hubiera merecido más que una despectiva mención en la crónica de policía de los periódicos de la capital bávara, y Adolf Hitler no hubiera escrito, «a su modo», varios capítulos de la Historia del mundo.

Había sido cabo en una compañía de infantería bávara durante la guerra, quedó casi ciego a consecuencia de los gases del frente, y el final de la contienda lo encontró en el hospital militar donde la ciencia luchaba por devolverle la vista. En aquellos días negros, de honda perturbación, creyó descubrir el motivo de la derrota de Alemania en la revolución social, de ráiz internacional, que había desmoronado la retaguardia. Decidido a hacer política, ingresó en el partido de los Trabajadores Alemanes, que poco después reorganizaba dándole el nombre de partido Nacional Socialista de los Trabajadores Alemanes.

Con motivo del «putsch» de Baviera de 1923, que fué un completo fracaso, Hitler fué encerrado en una fortaleza donde escribió su célebre libro «Mein Kampf», que más tarde se iba a convertir en una especie de biblia para los alemanes. Indultado, volvió a ponerse al frente de su partido, todavía en medio de la indiferencia y la sorna de la gente que lo seguía considerando un visionario.

Pero Hitler, que había nacido con condiciones tribunicias, había practicado la oratoria y era ahora un magneto para las gentes. Las mujeres, sobre las que ejercía una fuerte y persuasiva influencia, contribuyeron en gran medida a la popularidad «del bello Adolfo».

En 1927 los comunistas, que se percatan de que algo tienen que hacer para evitar que Hitler les siga devastando las filas con sus discursos, tratan de deshacer a la fuerza uno de sus mítines y el futuro dictador, que espera la arremetida y ha tomado sus precauciones, los derrota en sus propósitos. Nada puede contener ya el auge impetuoso de los nacionales socialistas, y en las elecciones de 1928 los nazis obtienen doce puestos en el Reichstag. Dos años después, en 1930, logran 107 con un voto popular de 6.725,000.

En 1932 se postula para candidato a presidente de la República contra Hindenburg, pero éste resulta reelegido. En 1933 se le designa canciller, y en 1934, a la muerte del presidente Hindenburg, se unen los cargos de presidente y canciller en la persona del «führer».

En 1935 Hitler inicia su arremetida contra el tratado de Versalles, retornando a Alemania el servicio militar obligatorio. Ese mismo año celebra el plebiscito del Saar, y devuelve a Germania la región. El 7 de marzo de 1936, el nuevo ejército alemán reocupa la zona del Rhin, desmilitarizada por el célebre tratado. Por último, el 13 de marzo de 1938, Hitler, que ya no tiene oposición de Italia, se anexa el Austria, realizando de ese modo el propósito expuesto en las primeras líneas de su libro: «la Austria germánica tendrá que retornar a Alemania, madre común...»

Nació Hitler en Braunau, Austria, el 20 de ábril de 1889, hijo de padre austriaco y madre bohemia. Pasa su niñez en Lambach, y a los 14 años se traslada a Viena.

En 1912, tras de trabajar en la capital de Austria en distintos oficios manuales, pasa a Munich, donde hace labores de carpintería, de arquitectura y de pintura. Y en 1914 se incorpora a filas en el ejército alemán, donde realiza actos de bravura que le proporcionan la Cruz de Hierro.

En su retiro de Berchtesgaden, protegido por alambradas electrificadas y baterías antiaéreas, Hitler mantiene un «santuario» de pájaros que se calcula contiene no menos de ocho mil nidos. El «führer» ama los pájaros, los árboles, la naturaleza. En ninguna parte se encuentra tan bien como en su chalet de los Alpes que mira hacia la Austria nativa. Y es en esa paz impregnada de la majestuosidad de lo eterno, donde Hitler ha tomado sus determinaciones más decisivas y espectaculares.

De los afectos íntimos de Hitler poco se sabe. Amaba a su madre sobre todas las cosas y amó a una sobrina, bella y juvenil, que un día apareció con el frente atravesada por un balazo. Se dice que el Führer gusta de pasarse largas jornadas en la intimidad del hogar de su ministro de Propaganda, Goebbels, enseñando a sus pequeñas hijas a recitar himnos marciales...

Importancia de lo visual y auditivo

LA AUTENTICIDAD AMBIENTAL DEL CINE

En el cine silente la acción resultaba imprescindible: todo tenía que presentársenos a los ojos, la sucesión de escenas debía revelarnos el proceso del argumento y las emociones de los personajes, ser interpretadas por los artistas con subrayados expresivos y con mímica sutil. El teatro, el concierto, la ópera, el ballet y la recitación de poesías, guardaban intocados sus privilegios, llegando a la sensibilidad de las multitudes a través del sonido. La palabra, el medio de expresión eminentemente humano, racional, cuyo poder se manifiesta en la letra impresa y hasta en alfabeto Braley, que usan los ciegos, estaba vedado al cine silente.

Amén de lo ya captado anteriormente—cuanto se ve—el cine sonoro vino a arrebatar a las artes sus restantes prerrogativas, incorporando a los procedimientos de reproducción cuanto se oye. En poco tiempo la industria cinematográfica sufrió una revolución. Dejó de producir arte universal para dividirlo en idiomas. Las empresas atienden hoy día, cuando se lanzan a «rodar» una película, a la cantidad de seres que entienden una lengua determinada y que forman **el público** que ha de admirarla... y de cubrir su costo y proporcionar utilidades. Los productores y los distribuidores trabajan con el Atlas Universal en sus burós.

Lógicamente los idiomas más difundidos habían de obtener la mayor cantidad de películas: inglés, francés, alemán, italiano... y el español, que es hablado por unos ciento veinte millones de seres. Surgió la cinematografía hispanoparlante en la Meca del cine, Hollywood, con el criterio norteamericano de construcción de automóviles y de cigarrillos, bajo el lema tan usual «cubren la tierra». Sólo que les faltaba **sabor**, especie de producto sintético, sin radioactividad...

Con muchísimos menos medios, carentes de técnicos, de aparatos y equipos superperfeccionados, de capital suficiente, de cuanto ya poseían los norteamericanos, los franceses, los italianos, España, México y la Argentina se lanzaron a hacer películas. Y quedó demostrado que en el cine no todo es técnica, mecánica, perfección, publicidad. El alma de los seres y de las cosas llegaba a las multitudes desde la pluma del autor del argumento, a través de los intérpretes que sabían poner el sello genuino del país o región en las películas presentadas.

Cuba tenía la oportunidad de incorporarse con sus famosísimos bailes, sus dulces canciones, la belleza de sus mujeres, la hermosura de sus paisajes, sus características raciales, el temperamento alegre y exuberante del criollo y la abundancia de lentos y seres ambiciosos que no hallaban medios para manifestarse. Varios grupos emprendedores intentaron sucesivamente constituir la industria cinematográfica entre nosotros. Dificultades varias les impidieron pasar de la primera cinta. Sólo la empresa «Películas Cubanas, S. A.», regida por hombres de negocios, con visión clara de los problemas, aportando el capital necesario y rodeándose de técnicos expertos nativos y extranjeros, han logrado establecer la industria con garantías de permanencia y continuidad.

A «Sucedió en La Habana», primer film musical hecha en Cuba, realizada antes de estar construídos los Estudios de «Películas Cubanas, S. A.», y de haber completado sus equipos, y que ha merecido y continúa mereciendo el favor del público —todas las clases sociales—, siguió «El romance del palmar», magnífica exposición, muestra franca y patente de que ya no se trata de intentos, sino de una realidad solidificada que ha de continuarse en sucesivas cintas: ya los ensayos y preparativos de la próxima, «Mi tía de América», han sido comenzados, y se planea lo siguiente.

«El romance del palmar» cuenta con un magnífico reparto estelar en el que los nombres de Rita Montaner, Carlos Badías, J. M. Linares Rivas, Julio Gallo, Federico Piñero, Alberto Garrido, Julito Díaz y otros muchos, con la atracción de María de los Angeles Santana y Margot Alvariño, enjoyan el argumento de Agustín Rodríguez, al que se añade el interés de unos decorados fastuosos y adecuados, bellísimas demostraciones de nuestra música, nuestros bailes, nuestros paisajes, todo lo mejor que este pródigo país ofrece, y que ahora se presenta con verdadera justeza y acierto.

Armando MARIÑOSA

¿Habría sido diferente el mundo?

¿La civilización habría tomado una orientación diferente si los inventores del microscopio, el telégrafo, el barco de vapor o el teléfgrafo, hubiesen muerto en la infancia? No es probable. Algún otro habría alcanzado probablemente los mismos resultados.

La historia de los inventos está llena de casos notables de hombres que trabajaban cada uno por su lado, y se crearon iguales o semejantes aparatos o métodos nuevos, al mismo tiempo.

Bell venció a Gray sólo por unas pocas horas en presentar su solicitud de patente por el teléfono, en 1876. En 1837, Morse no fué el único inventor del telégrafo; también lo inventaron Cook y Wheaststone, en Inglaterra, y Stenneil en Munich, y lo que es más, los cuatro fueron precedidos por Henry, que descuidó publicar su invento en 1931. Dos hombres inventaron los relojes electromagnéticos en 1847; tres, bombas centrífugas en 1850; y otros tres Scott, Cross y Edison—el telégrafo en 1877. Cuatro—y uno de ellos Edison otra vez—crearon el micrófono en 1877 y 1878; y el dinamo auto-generador, fué en 1867, invención original de no menos seis hombres de ciencia.

Hussey construyó en 1833, la primera cosechadora, y al año siguiente, la inventó Mc Cormick, sin saberlo. La fotografía fué anunciada por Talbot y por Daguerre en 1839, con un mes de diferencia, y treinta años más tarde, Cros y Du Hauron inventaron casi simultáneamente la fotografía en colores.

El globo aeróstato, fué inventado en 1783 por Montgolfier, y por Rittenhouse Hopkins. Y la electricidad hubiera sido descubierta aunque Benjamin Franklin no hubiese remontado su famoso barrilete en junio de 1752, porque en mayo del mismo año, el francés D'Alibord, había realizado el mismo experimento identificando el rayo con la electricidad.—(De «The Commentator», Nueva York)

M.E.C.D. 2016

"LA MIA"

REVOLUCIONA LA HABANA CON SUS PRECIOS EN VIVERES

El 10 de Octubre, con la fecha gloriosa de la Patria, se celebra el NOVENO ANIVERSARIO de la fundación de "LA MIA".

Con tal motivo sus CUATRO CASAS (LAS MAS POPULARES DE LA HABANA) ofrecerán durante los días del 10 al 25 de Octubre la formidable VENTA ANIVERSARIO CON TODAS LAS UTILIDADES PARA EL CLIENTE.

BUSQUE MAÑANA EN ESTE PERIODICO LA LISTA DE PRECIOS, Y COMPRUEBE CUANTO VALE MAS SU DINERO.

Zanja y Belascoain
Teniente Rey y Compostela
Reina 14
10 de Octubre y Patrocinio. (*Víbora*)

CRONICA HABANERA

MAGGIE DUFAU

Mediante la petición de mano quedaron formalizadas ayer tarde las relaciones amorosas de la señorita Maggie Dufau y Zayas con el doctor Emilio Campos Lozano, Subsecretario de Comunicaciones.

Muy linda Maggie, de ideal belleza.

Una figurita que brilla en nuestro gran mundo, donde sus padres, el conocido caballero Carlos Dufau, Presidente de la Cámara de Comercio Francesa, y su gentil esposa, Margarita Zayas, ocupan destacada posición social.

El doctor Campos Lozano, perteneciente a distinguida familia de la sociedad villaclareña, es un abogado de grandes méritos y prestigios que, a pesar de su juventud, ostenta con el beneplácito general uno de los más importantes cargos de la República.

Consignada ya la grata nueva, réstanos enviar nuestra felicitación hasta los simpáticos prometidos.

EL DOCTOR GONZALO AROSTEGUI.—No embarcó anteayer como se había anunciado el doctor Gonzalo Aróstegui.

El doctor Aróstegui, gloria de la cirugía cubana, embarca mañana domingo acompañado de su bella y gentil esposa Maggie Orr, dirigiéndose por la vía de Miami a Nueva York donde estará hasta fines de año.

Feliz viaje.

LA BODA KOHLY-CARRICARTE.—Como hemos anunciado anteriormente el próximo sábado quince del corriente mes contraerán matrimonio la dulce y encantadora señorita Odette Kohly y Maragliano y el simpático joven Alberto de Carricarte y Batet, ambos muy queridos en nuestro gran mundo.

Dicho enlace se verificará en la más absoluta intimidad, a las nueve y media de la noche, en la Iglesia de San Agustín, calle 15 entre 12 y 14, Reparto Alturas de Almendares.

Ya han sido designados los testigos.

Por parte de la señorita Kohly suscribirán el pliego matrimonial los señores Miguel A. Kohly y Francisco Franchi Alfaro y los doctores Alfredo Kohly y Juan Luis Rodríguez.

Por parte del joven Carricarte lo harán el doctor Adolfo Raquel y los señores Benito Batet, Benito Batet Rivas y Luis A. Kohly Maragliano.

En la boda notarial que se llevará a cabo el día catorce ante el notario doctor Antonio Millás, suscribirán el acta por parte de la novia como testigos los señores Raúl Karman, Francisco Batet y Pedro Pablo Kohly Jr. y por parte del novio, el doctor Miguel Antonio Riva, Presidente del Habana Yacht Club y el capitán Miguel Batet.

COMIDA DE PAREJITAS.—En la noche del jueves tuvo una comida de carácter íntimo en su residencia del Vedado la señorita Mimí Sánchez y Sánchez, lindísima figurita de nuestro gran mundo.

Comida de parejitas en honor de la adorable señorita Margarita Pedroso y Aróstegui.

Los asistentes estaban ordenados así:

Mimí Sánchez y
Pancho Miranda
Kika Sánchez y
Víctor Pedroso
Margarita Pedroso y
Paco Mendieta
María Kindelán y
Vicente Díaz
Elisita Montoro y
Joaquín de Santa Cruz
Gloria Loredo y
Dr. Carlos A. Fernández
Lydia Menocal y
Manolo Bustamante.

BODA INTIMA.—Hoy sábado, en la intimidad más absoluta, contraerán matrimonio ante el altar mayor de la Iglesia Parroquial del Vedado la gentilísima señorita Laura Alvarez Cabrera y el caballeroso joven Celestino Blanch y Arvier.

Dicha ceremonia está concertada para las diez y media de la mañana.

BODAS DE CRISTAL.—El doctor Raúl Cortada y su bella e interesante esposa Elvirita Maruri, cumplen en esta fecha quince años de casados, Bodas de Cristal.

Los esposos Cortada-Maruri, que se verán con tal motivo muy felicitados, acaban de regresar a su residencia de la Calzada de San Lázaro después de haber pasado la temporada de verano en una bella finca de la carretera de Arroyo Arenas.

Reciban nuestra felicitación.

ALMUERZO DE JUVENTUD.—En la residencia de sus padres en el Vedado ofreció ayer un almuerzo a un grupo de sus amigas la bellísima señorita Flora María Lamar y Sánchez, tan admirada en el gran mundo habanero.

Alrededor de la adorable Flora María reuníase este grupo distinguido de señoritas.

Gloria Loredo, Lydia Menocal, Nono Larrea, Gilda Morales, Elisita Montoro, Lily Chabau, Yolanda Lima, María Kindelán, Margarita Pedroso, Mimí Sánchez, Olga Arellano, Adolfina Gelats y Celita Hidalgo Gato.

Resultó animadísimo.

TRASLADO.—El doctor Antonio J. Barrera, figura prestigiosa de nuestro mundo médico, y su gentil esposa Ana Rosa Lavastida, han trasladado su residencia en unión de sus hijos Ana Rosa y Alvaro para una hermosa casa de la calle Seis entre Calzada y Línea, en el Vedado.

El doctor Barrera también ha instalado allí su gabinete de consulta lo que ponemos en conocimiento de su numerosa clientela.

SIMPATICOS VIAJEROS.—Se encuentran en la Habana desde hace varios días el señor Cuco Menéndez Tomé y su joven esposa Luisa Tannenbaun, quienes se hallaban residiendo en Nueva York.

Llegue hasta ellos nuestro saludo de bienvenida.

GABRIELA MISTRAL. — Desde ayer es huésped ilustre de nuestra capital la insigne escritora chilena Gabriela Mistral, considerada como la primera poetisa de América.

Gabriela Mistral llegó en horas de la mañana a bordo del vapor Santa Clara siendo recibida en el muelle por las más destacadas figuras de nuestra intelectualidad.

Bienvenida.

EL DOCTOR JOAQUIN MARTINEZ SAENZ—En la Manzana de Gómez, apartamento No. 227, acaba de instalar su bufete de abogodo el doctor Joaquín Martínez Sáenz, ex Secretario de Hacienda y figura de altos prestigios en la política cubana.

Con gusto consignamos la noticia para conocimiento de todos sus amigos y clientes.

(Continúa en la página SIETE)

Camisa de excelente céfiro inglés, fondo de color, con listas finas en blanco, regularmente espaciadas. 2.00. Corbata en seda "quadrille", con pequeños detalles en contraste. 1.45.

Camisas de batista inglesa, con listas contrastantes formando cuadritos. Cuello planchado, 2.75. Corbata en fina seda de fantasía, 2.85.

No deje usted de examinar todas estas novedades masculinas. Elegantes colecciones de nuevas Camisas, confeccionadas impecablemente en las mejores telas inglesas de reciente adquisición. Corbatas en sedas de fina calidad y de gran fantasía, combinando motivos y colores que son actualidad en Londres. Adquiera cuanto antes estas primicias de la moda masculina y sea de los primeros en lucirlas. Los precios son económicos:

CAMISAS, desde 1.40 a 5.00
CORBATAS, desde 55c a 3.50

fin de Siglo

EL UNICO ESTABLECIMIENTO DE LA HABANA QUE TIENE AIRE ACONDICIONADO!

Toros desmandados causaron pánico en un pueblo portugués

No sólo embistieron contra las personas sino también contra coches y vidrieras

LISBOA, octubre 7. (Havas).—La población de Villafranca vivió ayer horas de intensa emoción. La villa estuvo prácticamente en estado de sitio durante algún tiempo a causa de un grupo de toros furiosos que se desmandaron por las calles, y embistiendo lo mismo a ciudadanos que vehículos, produjeron un pánico general. Hubo tres muertos y dieciséis heridos.

De acuerdo con la costumbre tradicional, los toros habían de penetrar en la plaza atravesando la población por sus calles más céntricas, para ser admirados por el público. Y cual siempre ocurre, inmediatamente se formó un gran grupo de jóvenes y muchachos que corrían delante de las fieras, animándolas con sus gritos y, los más audaces, intentando ciertas suertes del toreo, pero siempre a respetable distancia de los toros. Algo asustó a los animales cuando pasaban por la calle principal, e inmediatamente embistieron, dispersándose en diferentes direcciones y multiplicando así la desbandada del pueblo. En los primeros momentos varias personas recibieron cornadas mortales. Los toros, ciegos de terror o excitación, atacaron igualmente las vidrieras de las tiendas, destrozando muchas, y aun a los automóviles en marcha, y en su loca carrera llegaron hasta la estación ferroviaria, en la cual causaron también muchos daños.

HOY SABADO
DEBES DE IR A "LA OPERA"
para que vayas viendo los avances de temporada que diariamente se reciben.
ARTICULOS BIEN SELECCIONADOS
— SON PUESTOS A LA VENTA —
A LOS PRECIOS MAS BAJOS DE LA HABANA.
Nos preocupa mucho mantener nuestro lema de
«LA ESQUINA DEL AHORRO»
GALIANO Y SAN MIGUEL **"LA OPERA"**

UNA BRILLANTINA QUE TERMINA CON LAS CANAS
Aceite KABUL

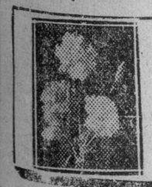
LAS MISAS aprovechan al alma. Las flores satisfacen un sentimiento del corazón. No se excluyan unas a las otras.
Asociación Nacional de Jardines.

E. P. D.
EL SEÑOR
Baltasar Alvarez y Agues
HA FALLECIDO

Dispuesto su entierro para hoy, Sábado 8, a las cuatro de la tarde, los que suscriben: hermanos, tío, hermanos políticos y demás familiares y amigos ruegan a sus amistades se sirvan acompañarlos en la conducción del cadáver desde la calle Dolores entre Santa Amalia y Arnau, (Rpto. Santa Amalia), hasta el Cementerio de Colón, favor que agradecerán.

Habana 8 de Octubre de 1938.

Manuel, Adolfo, María, Hilda y Berta Alvarez y Agues; Laureano Agues; Blanca Fernández; María Teresa del Campo; Heriberto Sardiñas; Graciela del Campo; Octavio Fernández.

FUNERARIA DE PRIMERA CLASE
ALFREDO FERNANDEZ
SAN MIGUEL Número 313. TELEFONO A-6348.

DEFUNCIONES OCURRIDAS AYER EN LA HABANA HASTA LAS CUATRO DE LA TARDE

Rafael Zertuche y García, blanco, 50 años. 13 No. 1659, Vedado.

Evangelina Linares, blanca, 18 años. San Anastasio 769.

Flora H. Torres Povea, negra, 19 años. Hosp. Las Animas.

Isabel Mons, blanca, 79 años. Sitios 7.

Guadalupe Mauri, blanca, 9 meses. Hospital Infantil.

Generoso Pérez, blanco, 43 años. Hospital F. de Andrade.

Josefa Formoso Castro, blanca, 52 años. Hospital C. García.

Enrique Pedroso, negro, 62 años. Hospital C. García.

Delfina Monteros, s. o. a., negra, 35 años. Instituto Cáncer.

Miguel Gigón Malazón, blanco, 38 años. Hospital C. García.

Isabel Valdés González, blanco, 2 años. Hospital C. García.

Eliodoro Perdomo Hernández, blanco, 24 años. Hospital C. García.

Hortensia Alfonso Hernández, mestiza, 3 meses. Hospital C. García.

María Albasa, blanca, 72 años. Hospital C. García.

Rosario Romero Llorens, blanca, 80 años. Asilo Sta. Marta.

José M. Díaz Torres, mestizo, 40 años. Hospital Lebredo.

Amparo Hernández Lojara, blanca. 61 años. Desagüe 160.

Vicente Torres Valdés, blanco, 48 años. Cerro 536.

Elsa de la Torre Sotolongo, blanca, 5 días. 10 de Octubre 100.

Lucas Gómez Leal, blanco, 73 años. Empedrado 10.

Angel Ferrer, blanco, 103 años. A. Ancianos.

Paula B. Toledo, blanca, 89 años. Reyes 56.

José de la Mella Sabio, blanco, 21 años. Cerro 1551.

Francisco Bartés Bota, blanco, 77 años. Línea 43.

Elena Carreras Plasencia, blanca, 24 años. Estrella 67.

Bárbara Valdés, blanca, 85 años. Cerro 2072.

Julio Díaz, blanco, 37 años. Clínica Uribe.

Rita Torres, mestiza, 54 años. Compostela 156.

HA SIDO REPUESTO UN TELEGRAFISTA DE LOS DE LA HUELGA DE MARZO

Con motivo de haber sido repuesto en su cargo el señor Osvaldo Nodal, telegrafista, que ocupaba la presidencia de la Asociación de Telegrafsitas de Cuba durante la huelga de marzo de 1935, y que fué cesanteado, la «Asociación Nacional de ex Empleados de Comunicaciones», ha enviado al Secretario de Comunicaciones el siguiente telegrama:

«Asociación Nacional de ex Empleados de Comunicaciones acuerdo expresar regocijo sentimos justa reposición Osvaldo Nodal ex presidente telegrafistas huelga marzo. Es indispensable cubrir todo cargo que vaque con empleados encuéntranse cesanteados injustamente.—**Oscar Rodríguez Pérez**, presidente; **Andrés R. Salazar**, secretario»

Para ese momento..
"Fruit Vert" de FLOREL

Las 10 p. m. Esplendor, alegría y bullicio en la fiesta que comienza. Usted, ataviada con las más vistosas galas nocturnas, hace su entrada. Y una fragancia suave, delicada y exquisita, envuelve todo su ser, realzando su atrayente personalidad y el maravilloso hechizo de su hermosura. "Fruit Vert", perfume sutil de Florel, se aplica sobre la piel misma y es apropiado para de noche. Viene en envases económicos y de lujo. Desde 1.25 hasta 21.00.

Es uno de nuestros perfumes franceses exclusivos.

fin de Siglo
san rafael y águila, m-5991-92-93
EL UNICO ESTABLECIMIENTO CON AIRE ACONDICIONADO

PROXIMOS ACTOS DE LOS CABALLEROS DE COLON

Lunes, 10 de octubre: Visita a las Escuelas Pías de Guanabacoa, a las 9.30 a. m., organizada por la Asamblea General Pedre Félix Varela, del Cuarto Grado de la Orden de Caballeros de Colón, en celebración de la fecha patriótica. El Fiel Navegante de la Asamblea, señor Fernando Díaz de la Rionda, invita a los miembros de los Consejos que la componen, así como a los familiares de dichos miembros.

Miércoles, 12 de octubre: Banquete de los Caballeros de Colón, a las 9 en punto p. m. organizado por el Consejo San Agustín No. 1390 de la Orden, en celebración del Día de Colón. Invitan a los miembros de la Orden y familiares de los mismos el Gran Caballero, doctor Manuel Dorta Duque, y el Conferencista, doctor Juan Calvo. Las adhesiones se recibirán hasta el domingo, día 9, inclusive.

MENOR ARROLLADO

El menor Lázaro Viton Ramos de 6 años de edad y vecino de Lagunas 357, sufrió lesiones de carácter menos grave, al ser arrollado en San Lázaro y Gervasio por el auto 33230 que conducía Manuel Varela García, vecino de Animas 1009.

LESIONADO DE GRAVEDAD

Jesús Vázquez Fernández, vecino de San Pedro 4, sufrió lesiones de carácter grave al caerse en su domicilio. Fué asistido en el Primer Centro de Socorro.

CLINICA DE OJOS
DR. ENRIQUE CUELLAR DEL RIO
DIRECTOR OCULISTA
Consultas: 9 a. m. a 7 p. m. REINA, No. 358. Teléfono M-7766.

Un gran movimiento envolvente nipón en los montes de Mutai

Se calcula que los chinos tienen un millón de hombres en los alrededores de Hancao

SHANGHAI, octubre 7. (AP).—Un representante japonés anunció ayer que cuatro fuertes columnas niponas están convergiendo sobre los montes Mutai del nordeste de la provincia de Shansi con el propósito de aplastar al octavo ejército chino.

Esta ocupación envolvente se considera como la más grande que se ha intentado para acabar con las fuerzas comunistas chinas que durante más de un año han creado serias dificultades a las líneas japonesas en el norte de China.

Este es el teatro de operaciones más septentrional. En otro escenario de la guerra, el valle del Yamgtze, los nipones también están avanzando y otro tanto ocurre en el sur de China, en la provincia de Kwangtung.

Los aviones y los buques de guerra se abrieron paso y avanzaron más de una milla en el río, donde los japoneses se hallan todavía a noventa millas de Hancao, capital del generalísimo Chiang Kai Shek.

Un alto representante japonés dice que el general Chiang Kai Shek ha cambiado de táctica en la defensa de Hancao y que está emplazando ahora las mejores tropas del ejército y no las fuerzas provinciales.

Se calcula que los chinos tienen ahora un millón de hombres en el frente semicircular que cubre los alrededores de la ciudad. Los japoneses son de 200,000 a 300,000 apoyados por aviones, buques de guerra y artillería.

Los japoneses cortaron el ferrocarril Peiping-Hancao

SHANGHAI, octubre 7. (AP).—Las autoridades militares japonesas dijeron hoy que sus fuerzos cortaron el ferrocarril Peiping-Hancao a 92 millas de la capital china.

El punto en donde el ferrocarril ha sido cortado está a ocho millas al sur de Sinyang, o sea a unas cien millas al norte de Hancao.

Terrible bombardeo por 85 aviones japoneses, de las vías férreas chinas

HONG KONG, China, octubre 7. (Havas).—Se cree que las vías férreas de Cantón a Caloun y de Cantón a Hancau han sufrido daños materiales de mucha importancia en el bombardeo a que fueron sometidas hoy por 85 aviones japoneses, la mayor flota aérea que haya realizado un raid de esa clase en esta parte de China. Varias escuadrillas atacaron también Wucao y los arrabales de Cantón. Hasta horas de la noche faltaban detalles del ataque.

ACUSADO DE TENTATIVA

José Pérez Pérez (a) «El Mexicano», vecino de Oquendo 115, fué detenido por el vigilante 832, por haberlo sorprendido en los momentos que con otro inidividuos conocido por Montejo, que logró fugarse, intentaron sustraer un paquete de un auto que estaba estacionado en la esquina de Egido y San Isidro.

La Revista LLAVE Del Aire
CON LA ACTUACION DE:
★ ALICIA RICO
★ GEORGINA DUBOCAET
★ ALVARO SUAREZ
★ ANGEL VILCHES
★ TRIO PINAREÑO
★ ORQUESTA COSMOPOLITA
TODAS LAS NOCHES A LAS 8 P.M.
COCO 6,010 KLCS.
CMCK 1,030 KLCS.
Y A LAS 3½
UN PROGRAMA POPULAR
LLAVE
EL JABON DEL PUEBLO.

DENUNCIA DE HURTO

Genovevo Cárdenas Cuni, vecino de Diaria 164, denunció a la policía que de su domicilio le habían hurtado prendas por valor de 42 pesos.

M.E.C.D. 2016

CARTEL DEL DIA

POR LOS TEATROS:

LA COMEDIA: A-6737.—A las 9: Mr. Bonos en Evián y el paraguas de Chamberlain ambas obras de Carlos Robreño.
MARTI: M-2724.—Vaya un ángel, Cupido al volante, Que paso más chevere y aficionados. A las 12: Embrujo africano.
ENCANTO: M-6055.—A todas horas: Aves sin nido, El secreto del impostor y cartón.

POR LOS CINES:

ENCANTO: M-6055.—A todas horas: Aves sin nido. El secreto del impostor y cartón.
FAUSTO: M-7800.—A todas horas: Buscando marido, Puños de acero y variedad.
NACIONAL: A-6700.—A todas horas: Carmen, cartón y variedad.
ALKAZAR: A-6869.—A todas horas: Vivir para gozar, El secuestro del año y comedia.
CAMPOAMOR: A-7054.—A todas horas: Secuestrado, Alas sobre el Atlántco y revista.
AUDITORIUM: F-4455.—Mis dos dos amores y Hay que comer.
TRIANON: F-2403.—Buscando marido e Isla en las nubes.
RIVIERA: F-2040.—Aves sin nido y El secreto del impostor.
RADIO CINE: M-1407.—El genio del crimen y Adversarios inseparables.
PAYRET: A-7157.—Nuevos ideales y Centinela alerta.
REX-CINEMA: M-2214.—Revista, cartón variedad, etc.
NEPTUNO: M-1515.—Rebeca y Un millón por un marido.
OLIMPIC: F-3711.—Vivir para gozar y Todo para ti.
FLORENCIA: U-3533.—Vivir para gozar y Las de perder.
INFANTA: U-3700.—Hijos sin hogar y Ahí me las den todas.
MANZANARES: U-3354.—Aventuras de Robin Hood y Silencio que condena.
PRINCIPAL DEL CERRO: I-5974.—Bloqueo y La máscara del valor.
ROXY: FO-3255.—Piloto de pruebas y Casorio en puerta.
RIVOLI: FO-1130.—Tempestad y La dicha.
REINA: M-2272.—Rebeca y Buldog Drumond en peligro.
RIALTO: M-1831.—Hijos sin hogar y Ahí me las den todas.
LARA: M-2421.—Doble crimen en la Linea Maginot y Fuego.
PRADO: M-2822.—Aventuras de Robin Hood y El peligro acecha
VERDUN: A-9206.—Rebeca y La patrulla del crimen.
ACTUALIDADES: M-5575.—Silencio de mujer y El bucanero y episodio.
CERVANTES: M-6494.—Bloqueo y La ley de la sangre.
MAJESTIC: M-4477.—La escuela del crimen y Penrod y su pandilla.
BELASCOAIN: U-5900.—La octava mujer de Barba Azul y Siempre hay una mujer.
CUATRO CAMINOS: M-3676.—Rebeca y Locuras de un joven.
VIVES: F-3128.—La falsa Josette y 45 papás.
GRIS: F-4292.—Yo fui Jack Mortimer y Noches de San Petesburgo.
MODERNO: X-1305.—No se duerma profesor y La calle del escándalo.
SANTOS SUAREZ: I-4600.—Cena en el Ritz y El valle secreto.
WILSON: U-5863.—El canillita y la dama y La calle de la alegría.
TOSCA: I-3099.—Tempestad y Lucerito.
CUBA: M-9796.—Silencio de mujer Tres sobre la pista y cartón.
ROJO: M-4794.—La pequeña amazona y La estrellita del faro.
UNIVERSAL (Egido y Monte): Avanzadas del Oeste, Aventuras de Frank Merriwell y episodio.
BELGICA: A-9128.—El canillita y la dama y Conocía a las mujeres.
VIOLETA: M-3238.—El último adiós y Refugiados en Madrid.
MENDOZA: I-7285.—La falsa Josette y Castillo de naipes.

RADIO CINE HOY
GRAN ÉXITO WARNER
EL GENIAL ACTOR
Edward G. ROBINSON
en su PELICULA CUMBRE — SU MAS SUBLIME CREACION
"El GENIO del CRIMEN"
30¢ hasta las 6½ 40¢ Después Niños 20¢ Tert 10¢
ADEMAS: "ADVERSARIOS INSEPARABLES"

LUNES
FIESTA NACIONAL
El Acontecimiento del AÑO!
Jeanette MacDONALD y Nelson EDDY
BAJO EL CIELO DEL OESTE
Una película musical que es un encanto - No la deje de VER
Un PRE-ESTRENO Metro Goldwyn Mayer!

HOY: Warner Baxter y Fredie Bartholomew en el CAMPOA

Una aventura llena de peligros por mar y tierra, en alas del amor. El genio creador de Robert Louis Stevenson en lo que él consideraba su mejor obra... Una superproducción de superemotividad. Esto es «Secuestrado» o «Las aventuras de David Balfour», que tiene por formidables intérpretes a Warner Baxter, Freddie Bartholomew, la nueva estrella Arleen Whelan, cientos de actores y miles de extras. Completa el programa el emocionante drama «Alas sobre el Atlántico», con el famoso aviador Dick Merrill. Además, el noticiario Fox Movietone. Los precios: 20 centavos de 1.30 a 6.30 y 30 centavos después. Niños, a todas horas, 15 centavos y tertulia 10 centavos.

Mañana, desde la una, la mejor matinée de la Habana. Venga temprano.

El lunes, 10 de octubre, estupenda matinée desde la una, estrenándose la soberbia realización cinematográfica orgullo de la 20th Century Fox, «En el viejo Chicago», con Tyrone Power, Alice Faye, Don Ameche y más de 10 mil extras. La gigantesca superproducción cuya premiere en New York paralizó el tráfico y originó varios conflictos de orden público. Usted ha visto espectaculares terremotos y cataclismos en la pantalla, escenas que quizás aún recuerde por la intensa emoción que le hicieron vivir; pero, cuando vea «En el viejo Chicago» se asombrará de lo más grandioso que la pantalla más ha ofrecido en esta clase de dramas espectaculares y de intensa emotividad... Conjuntamente se entrenará la divertidísima film «Lo que comer», con Rochelle Hudson, Jack Haley y el eterno mayor Arthur Treacher. El miércoles, dos sensacionales estrenos: Peter Lorre en «Mr. Moto se arriesga» y Jane Withers en «Traviesa gitanilla».

REX-CINEMA
SAN RAFAEL Y AMISTAD
TELEFONO M-2214
— H O Y —
NOTICIARIO UNIVERSAL.
LA LENTE MAGICA. En Technicolor.
NOTICIARIO NACIONAL.
LA MARCHA DEL TIEMPO. Reportajes.
SOL EN LAS PLAYAS DEL BALTICO.
NOTICIARIO METROTONE.
LOS PINGUINOS CURIOSOS. Cartón en Tecnicolor.
9o. Episodio de
VIAJE DE ROLDAN A MARTE
PRECIOS:
11 mañana a 4 tarde .. .. 15 ¢
4 tarde a 11 noche ... .. 20 ¢
Niños siempre .. .. 10 ¢
SESION CONTINUA.
AIRE ACONDICIONADO

ESCENARIO Y PANTALLA

N O T A S

HOY: «AVES SIN NIDO» EN EL ENCANTO

Un programa magnífico, extraordinario, presenta hoy en sábado elegante, la empresa de este aristocrático teatro: dos hits de la R.K.O. Radio, Anne Shirley, Rubby Keeler y James Ellison, en la sentimental y conmovedora superjoya «Aves sin nido» (Mothers Careys Chickens) adaptada de la famosa novela de Kathe Douglas Wiggin. La otra gran atracción es el intenso drama de gangsters «El secreto del impostor», admirablemente interpretada por Richard Dix y Eduardo Cianelli. Además el hilarante cartón en colores de Walt Disney, «Los gemelos de pluto», la granciosísima comedia «Al por mayor» y el noticiario Fox Movietone. «Aves sin nido» se exhibe exactamente a las 3.26, 6.35 y 10.27 y «El secreto del impostor» a las 4.47 y a las 8.39. Los precios: 30 centavos de 2.30 a 6.30 y 40 centavos después. Niños, a todas horas, 20 centavos.

Mañana, desde la una, formidable matinée.

El lunes, en día de gran gala y esplendor, colosal preestreno de la soberbia y espectacular superproducción musical, orgullo de la R.K.O. Radio «Baila conmigo» (Carefree). Conozca «The Yam», el baile que priva hoy en los cabarets y clubs nocturnos americanos... Está musicalizado por Irving Berlin e interpretado por los pies maravillosos de Fred Astaire y Ginger Rogers, la pareja que no reconoce rivales en el cinema universal. Nunca hasta hoy había presentado la pantalla una producción con bailes más cautivadores, canciones más exquisitas, romance más arrobador y que ofrezca en conjunto un espectáculo más pleno de belleza y momentos de intensa alegría y esparcimiento que «Baila conmigo». Usted vió «Ritmo loco», «Continental», «Pies de seda» y todos esos innumerables hits de Fred Astaire y Ginger Rogers, pero debe verlos ahora en esta su última producción en que bailan y cantan los ritmos embrujados de Irving Berlin. Esta empresa recomienda con verdadero entusiasmo este incomparable film. Conjuntamente se estrenará la despampanante y divertidísima producción «Bandido por carambola», con Joen Penner y Lucille Ball.

HOY: ANN SHIRLEY Y RUBBY KEELER EN EL RIVIERA

Hoy vestirá sus mejores galas este elegante teatro, por presentar el drama intensamente humano «Aves sin nido» (Mother Careys Chickens) genialmente interpretado por Anne Shirley, Rubby Keeler y James Ellison. De las páginas vívidas y cálidas de una gran novela, surge este estupendo drama que hace vibrar las fibras más recónditas del alma, por su trama dolorosamente bella y exquisitamente emotiva. Completa el programa el gran drama de gangsters «El secreto del impostor», con Richard Dix y Eduardo Cianelli. Además, el noticiario Paramount. Los precios: 30 centavos por la tarde y 40 centavos por la noche; niños, tarde y noche, 20 centavos y tertulia 15 cts.

Mañana, extraordinaria matinée desde la una, con la lindísima superjoya «Buscando marido», con Loretta Young, Joel McCrea, Marjorie Weaver, Pauline Moore, David Niven y Stuart Erwin. Conjuntamente se exhibirá la superdivertidísima comedia «Vivan las jiras», con Tonny Martin y Shirley Deanne. Además, el episodio número 6 de la ultradinámica serie «El viaje de Roldán a Marte».

El lunes, grandiosa matinée desde la una. La estrella número 1, Shirley Temple, en su creación número 1, «Miss Broadway», con la colaboración de George Murphy, Phillips Brooks, Jimmy Durante y Edna May Oliver. También se estrenará el excitante drama «Puños de acero», con Herman Brix.

El martes, Internacional Film presenta el vigoroso e intenso drama «Ladrón de mujeres», basado en una novela de Pierre Frondaie, el autor de «Port Arthur», dirigido por el genial Abel Gance, creador de «Yo acuso» o «Arriba los muertos».

El miércoles, la maravillosa superjoya musical orgullo de la R.K.O. Radio, «Baila conmigo» (Carefree), con la incomparable pareja ídolo del mundo entero: Fred Astaire y Ginger Rogers. Música de Irving Berlin.

EXITO DE LORETTA YOUNG Y J. MAC CREA EN EL ENCANTO

Cada mujer tiene su librito para conquistar un hombre... pero el de las heroínas de «Buscando marido» no tiene desperdicio y es digno de copiarse. Vea hoy a la encantadora Loretta Young, Marjorie Weaver y Pauline Moore conquistando a Joel McCrea, David Niven y Stuart Erwin en esta lindísima superjoya. El programa se completa con el emocionante drama «Puños de acero», por Herman Brix; la variedad «Filmando maravillas de la naturaleza» y el noticiario Fox Movietone. «Buscando marido» se exhibe exactamente a las 4.04, 6.47 y 10.17. «Puños de acero» a las 2.59, 5.42 y 8.39. Los precios: 30 centavos de 2.30 a 6.30 y 40 centavos después; niños, a todas horas, 20 centavos y tertulia familiar 15 centavos.

Mañana, desde la una, grandiosa matinée. Venga temprano...

El lunes, día de fiesta nacional, extraordinaria matinée desde la una, presentando a la estrella número 1, Shirley Temple, encantadora y gloriosa como nunca, en su creación número 1, «Miss Broadway», con la distinguida colaboración de George Murphy, Phillips Brooks, Jimmy Durante y Edna May Oliver. Conjuntamente se exhibirá el emocionante drama «Sombras orientales», con Esther Ralston y Regis Toomey.

El martes, otro gran estreno de la International Film, la compañía que nos ha dado este año films del calibre de «Tempestad», «Carnet de baile», «Yo acuso» o «Arriba los muertos» y «Doble crimen en la Línea Maginot», titulada «Ladrón de Mujeres», basada en una novela del famoso Pierre Frondaie, autor de «Puerto Arturo» y dirigida por el genial creador de «Yo acuso», Abel Gance. La más noble misión del cinematógrafo es, sin duda alguna, la de instruir con ejemplos, brindando así la oportunidad, especialmente a la mujer, para que sepa defenderse, librándose de las malas influencias... «Ladrón de mujeres» es un libro abierto que servirá de mucho bien a la humanidad, porque nos muestra los instintos de esos seres que viven de la maldad y el vicio.

RADIO CINE: «EL GENIO DEL CRIMEN»

Continúa en «Radio Cine» uno de los más grandes éxitos de la nueva temporada, el actor más versátil del cinema en una asombrosa doble caracterización de pandillero y médico, Edward G. Robinson, en la grandiosa producción de la Warner, titulada «El genio del crimen», con Claire Trevor, Humprey Bogart y otros. Una intensísima creación que tiene mucho de comedia, pero en el fondo es un drama fuerte ya que se discute un tema de gran importancia.

También se exhibe la sugestiva e interesante producción de la Warner, titulada «Adversarios inseparables», interpretada por Wayne Morris, Barton McLane, June Travis y otros. Muy interesante desde su comienzo por los distintos matchs de boxeo que se ven en ella, según se desarrolla la trama.

Para completar el programa se exhibe un documental explicado en español, titulado «Por tierras de Suecia», un gracioso cartón en colores titulado «Revista de revistas», además del último noticiario Metrotone. Precios: luneta y primer piso, 30 centavos antes de las 6.30 y después 40 centavos; los niños, 20 centavos y la tertulia, entrada por Concordia, 10 centavos.

«El genio del crimen» empezará a exhibirse a las 4, a las 7 y a las 10.05, y «Adversarios inseparables» a las 2.40, a las 5.40 y a las 8.50.

El lunes 10, fiesta nacional, un preestreno de la Metro, por las dos estrellas más grandes del cinema, Jeanette MacDonald y Nelson Eddy, en la preciosa fantasía musical titulada «Bajo el cielo del Oeste», una superjoya monumental, que nunca podrá olvidarse.

TRIUNFAL INICIO DE LA TEMPORADA DE TEATRO CUBANO EN EL PRINCIPAL DE LA COMEDIA

Triunfal... así, sin titubeos, puede decirse que fué el inicio de la temporada de teatro popular cubano, anoche en el «Principal de la Comedia». Se estrenaron dos obras que causaron verdadera sensación: «Mister Bonos en Evián» y «El paraguas de Chamberlain», ambas originales de Carlitos Robreño, director de todo este gran espectáculo. Tanto en una como en otra, se comenta la actualidad política, con esa gracia fresca y juguetona que caracteriza a este popular autor. Sergio Acebal triunfó en toda la línea. Desde su primera salida a escena hasta el último cuadro, entusiasmó al público, que premió con cálidas ovaciones su brillante labor. Estuvo sencillamente genial; cada frase, cada gesto recordaban al triunfador de todos los tiempos. Junto a él Adolfo Otero hizo maravillas. El público, mientras aplaudía comentaba: «Son muy grandes este negrito y este gallego...» A través de los veinte preciosos cuadros, tanto Acebal como Otero se lucieron de verdad secundados por Sevilla, Pepe del Campo, Ñico Rodríguez, Rolando Ocha, J. R. Cuevas, Lolita y Pepe Berrio, Dinorah, la aristócrata del tango; Amelia Mauri, Luz Gil, Julita Muñoz y las diez esculturales vicetiples bajo la dirección de Eduardo Muñoz. La orquesta, de 14 profesores magistralmente conducida por Jaime y Rodrigo Prats. En cuanto al decorado, sólo elogios se escucharon. El combate en una trinchera «practicable» fué de intensa emoción. El vestuario nuevo fué regio. Hoy, a las nueve, vuelve a ofrecerse «Mr. Bonos en Evián» y «El paraguas de Chamberlain», en función corrida, costando solamente 40 centavos la luneta numerada y 30 centavos la butaca sin numerar. El espectáculo se trasmite por las estaciones «CMW» y «COCW». Mañana, regia matinée a las tres de la tarde.

ESTRENOS EN LA UNICA PRESENTACION DE JUAN ARVIZU

Muy interesantes estrenos de canciones de Ernesto Lecuona, Ernestina Lecuona, Luis Rivera y otros autores mexicanos se anuncian en el grandioso festival organizado para la presentación del famoso tenor Juan Arbizu, que viene a la Habana después de haber sido la máxima atracción artística en Nueva York, Buenos Aires, Río de Janeiro y otras grandes capitales americanas. Además de los compositores mencionados que acompañarán sus obras a Juan Arvizu, toman parte en esta función extraordinaria del domingo, a las 10 de la mañana, en el teatro «Nacional», Zoraida Marrero, los Dos Sordos, Garrido y Piñero, Bola de Nieve, la orquesta «Riverside» y Artalejo y Pumarejo, animadores de la Cadena Crusellas, que presentará al tenor Juan Arbizu en una serie de audiciones especiales y exclusivas.

Hilarión Cabrisas, prestigiosa figura de la intelectualidad cubana, hará la presentación del justamente llamado «tenor de la voz de seda», Juan Arbizu, verdadero astro de la canción hispanoamericana.

Las localidades numeradas pueden reservarse en la contaduría del teatro «Nacional», por el teléfono A-8700 y rigen los precios de 80 centavos la luneta, 40 centavos la butaca y 30 centavos la tertulia.

NACIONAL: CLAMOROSO EXITO DE «CARMEN»

De igual modo que consiguió hacer en su preestreno «Carmen» romperá ahora, en la etapa de su estreno oficial, respetables records de taquilla que parecían llamados a perdurar indefinidamente. Grandes concurrencias han desfilado por el «Nacional» anteayer y ayer, sin que las haya detenido la inclemencia del tiempo. Y los comentarios más entusiastas acompañaron cada exhibición.

«Carmen» se reafirma en su categoría de mejor película española que se haya puesto en los mercados. Une a la emoción de su asunto, arrancado con fidelidad y lealtad a la obra de Próspero Merimé los encantos de una realización irreprochable, cuidada hasta en los detalles más insignificantes.

Entre muchas cosas admirables, «Carmen» tiene su diálogo flúido, sin romper el ritmo cinematográfico de que toda la película está dotada.

Con «Carmen» se imponen, también, los altos valores histriónicos de Imperio Argentina, que, comopenetrada con el espíritu del personaje y con la esencia del pasional conflicto en que ese personaje se mueve, busca y halla expresiones y actitudes convincentes. «Carmen» es la consagración definitiva de esa actriz. Junto a ella triunfa José Rivelles.

«Carmen» vuelve a exhibirse hoy en el «Nacional». Exactamente, a la 1.32, 3.45, 5.45, 7.45 y 10 de la noche. Alterna en el programa con un cartón de Betty Boop, titulado «Respetable público...», y una variedad interesantísima, que contiene sorprendentes exhibiciones de «rejoneo», técnica la más difícil y espectacular para la lidia de toros.

La entrada cuesta 30 centavos antes de las 6.30 y después de esa hora, 40 centavos; niños, 20 cts. y tertulia, 15. Insiste la empresa en hacer saber que están anulados todos los pases de favor, así como en que serán rechazadas en la puerta las tarjetas que se presenten.

El próximo 12, por la mañana, gran recital de Carmita Benguría.

MARTI: GRAN TANDA INFANTIL, MAÑANA, DOMINGO

Con asistencia de los niños de la Beneficencia, se celebrará mañana, domingo, a las diez de la mañana, una más de esas grandes fiestas infantiles en las que los niños encuentran todos los alicientes para pasar verdaderos ratos de alegría y felicidad... En el programa de mañana, domingo, figuran muchos actos integrados por las mejores estrellas de la Compañía Infantil, con números de estreno, y hay, también, sorprendentes experimentos de magia, por el Fu Manchú cubano, y humorismo por Guido de Rivera... En la pantalla muchos cartones y comedias del Gordo y el Flaco, de Popeye, Miquito, Betty y otros predilectos...

También se repartirán souvenirs, dulces, galleticas, flores, etc.

Los precios, como siempre, 15 centavos para los niños y 20 centavos para las personas mayores, y tertulia 10 centavos.

También habrá matinée infantil el lunes, en celebración del Día de la Patria.

MARTI: «QUE PASO MAS CHEVERE» Y TANDA A LAS 12

Muchas y muy buenas atracciones se anuncian hoy en el teatro MARTI, que empieza sus actividades a las 3 de la tarde, con el programa cinematográfico que presenta las dos notables películas «Vaya un ángel», por Jane Withers y Robert Kent, y «Cupido al volante», por Anne Sothern; también cartones y comedias.

En turnos de 5.30 y 9 de la noche se anuncia en escena la revista satírica «¡Qué paso más chévere!», por toda la compañía que dirige Carlos Pous, el conjunto coreográfico de El Sevillanito y la actuación de Matilde Camejo, Leonor Suárez y Luis del Rey.

Después del show de las 9, concurso de aficionados en la Escala de la Fama. Los precios: 20 centavos hasta las 6, y 30 centavos después. Niños, 15 centavos, y tertulia 10 centavos.

A las 12 de la noche, reaparición de la famosa compañía de la raza de color Jungla Africana, la cual estrenará la dinámica y formidable revista lírico-coreográfica «Embrujo africano», en la cual la canción y el baile candentes, con todo el atavismo de la raza, pasan por la escena causando una impresión fuerte, de originalidad... cantantes y bailadores de primera categoría imprimen inusitado relieve a todo el espectáculo.

Este mismo espectáculo se repite el domingo, a las 12 de la noche, para empezar el día de la patria, 10 de octubre, en el teatro MARTI.

Los precios para estas funciones de media noche, son palcos $2.50, lunetas, 40 centavos; butacas, 30 centavos; delanteros de tertulia, 20 centavos, y tertulia, 15 centavos. Las localidades son numeradas.

También son numeradas las localidades para la eliminación general de la Escala de la Fama, el sábado 15, sólo entre triunfadores de sábados.

El domingo y el lunes, a las diez de la mañana, sendas tandas infantiles en MARTI, con asistencia de los niños de la Casa de Beneficencia.

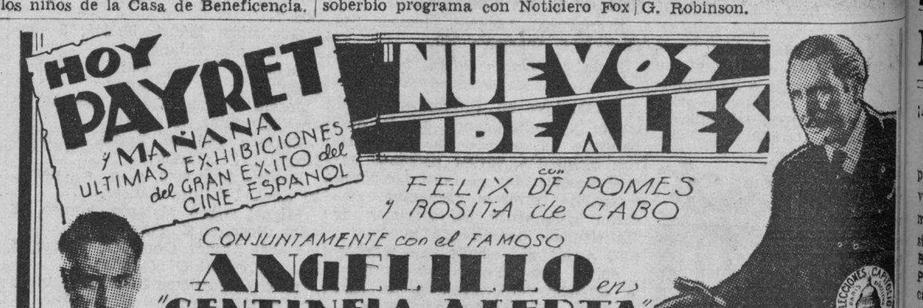

Suscríbase al DIARIO DE LA MARINA por los teléfonos M-7911, M-7912 y M-7913, y por medio de sus agentes en todo el territorio nacional

VEASE MAS GACETILLAS EN LA PAGINA OCHO)

GACETILLAS

TRIANON: «BUSCANDO MARIDO»

Un notabilísimo conjunto de estrellas forman el estelar reparto de la encantadora farsa titulada «Buscando Marido», integrado por Loretta Young, Joel Mc Crea, Marjorie Weaver, Pauline Moore, Binnie Barnes con los populares galanes David Niven y Stuart Erwin, la cual cubre los turnos preferidos de 5:15 y 9:45. Su argumento está basado en la obra teatral de gran éxito, titulada en inglés, (Three Blind Mice) siendo la adaptación a la pantalla realizada con esplendoroso lujo en todas sus escenas. La otra película, a las 4 y 8:30 es la interesante producción titulada «Isla en las Nubes», por la popular pareja de Gloria Stuart y Michael Whalen. Se completa este soberbio programa con Noticiero Fox y divertida comedia.

Mañana: Grandiosa matinée a 1:30 con un programa completamente distinto, exhibiéndose la sentimental joya R.K.O. Radio, «Aves sin nido», por Ann Shirley, Ruby Keeler y James Ellison, además la película «La Máscara del Valor», comedia, cartón, variedad y noticiero.

El lunes 10: Monumental matinée por ser fiesta nacional, con la sensacional super producción de la comparable pareja de Fred Astaire y Ginger Rogers «Baila Conmigo» que se enorgullece esta empresa en estrenar en Cuba en este favorecido teatro.

El martes: «El genio del Crimen» magistral interpretación de Edward G. Robinson.

AUDITORIUM: TITO GUIZAR EN «MIS DOS AMORES»

Uno de los actores que más rápidamente han triunfado en Hollywood, es sin duda alguna Tito Guizar, el magnífico actor y cantante mexicano que últimamente hemos tenido la oportunidad de verlo en el «Embrujo del Trópico» y que ahora con más natural experiencia y siempre con su exquisito arte, nos brinda una acabada interpretación del role central de «Mis dos Amores», preciosa super producción musical, filmada en los estudios Paramount, bajo la dirección del As Nick Grinde y con el singular atractivo de que todas sus estrellas aparecen maquilladas por el famoso Max Factor, el insuperable creador de la belleza fina. Ocho melodías forman el ambiente musical de «Mis dos Amores», todas maravillosamente ejecutadas por Tito Guizar, a la par que el argumento que en sus interesantes escenas se desarrolla, es sumamente original, lleno de acción y de una trama movida y sugestiva. Con Tito Guizar alcanzan un gran éxito en «Mis dos Amores» Blanca de Castejón, Juan Torena, Romualdo Tirado, Carlos Villarías, Martín Garralaga y otras estrellas. «Mis dos Amores» se exhibe en los turnos siguientes de 5:15 y 9:45. Para los turnos de 4 y 8:30 la super comedia Fox «Hay que Comer», con Rochelle Hudson y Jack Haley.

Mañana: Grandiosa matinée a 1:30 con «Mis dos Amores», episodio No. 10 de super serie «Guardacosta Alerta», cartón, comedia y revista. A las 5 y 9:45 «Mis dos Amores». A las 8:30 «Hay que Comer».

El lunes: El mejor programa del año desde la 1:30 en matinée extraordinaria: «Mr. Moto se arriesga» con Peter Lorre, «La Traviesa Gitanilla», con Jane Withers y el fenomenal cartón en colores en dos rollos por Popeye titulado «Popeye y los Cuarenta Ladrones».

PAYRET: «NUEVOS IDEALES»

Hoy desde las dos de la tarde un colosal programa español, con dos lindas películas. A petición Angelillo en su última película «Centinela Alerta», con Ana María Custodio y un reparto de estrellas más. Una super producción Filmófono, distribuida por Selecciones Capitolio. «Centinela Alerta» es una joya musical del cine español. También continúa en cartel la super producción titulada «Nuevos Ideales», película de gran argumento que interpretan José Baviera con Carmen Rodríguez, Rosita de Cabo, Félix de Pomés. Un reparto de estrellas más. Una revista completa el programa.

Los precios son veinte centavos hasta las 6:30 y treinta después, niños quince centavos, tertulia diez.

Mañana una gran matinée desde la una del día con este mismo gran programa.

El lunes: Otra gran matinée entrenándose la super producción mexicana titulada «La Tía de las Muchachas», por J. Martínez Casado que asistirá al estreno. También interpretan esta joya, que es toda una carcajada, Enrique Herrera con Pepe Davé y los mejores cómicos de México.

INFANTA: «HIJOS SIN HOGAR»

Grandioso programa ofrece hoy a sus numerosos y asiduos concurrentes el gran teatro «Infanta», del circuito Carrera, de Infanta y Neptuno, teléfono U-3700, con dos soberbias películas, siendo la principal: «Hijos sin Hogar», con Kay Francis y Bonita Granville una cinta de bellísimo argumento con escenas arrebatadoras que jamás olvidará. Le sigue en turno el estreno de la cinta titulada: «Ahí me las den Todas», con Humphrey Bogart, Frank Mc Hugh y Louise Fazenda; una jocosa comedia en que no hay un solo momento soso... una comedia sumamente rica y original en que la trama es totalmente distinta... Completa el programa la Revista Metrone y variedad «Alas Tendidas».

Mañana: «Hijos sin Hogar».

El lunes: «No se duerma Profesor».

REX CINEMA
San Rafael y Amistad
FUNCION EXTRAORDINARIA homenaje a WALT DISNEY con sus NUEVE últimos y mejores cartones.
DOMINGO, DIA 9, a las diez y media de la mañana.
Entrada: Mayores y niños, 20 Cts.

UN GRAN RECITAL DE CARMINA BENGURIA

De tal puede y debe calificarse la audición poética que para el próximo miércoles, fiesta nacional, porque en esa fecha se conmemora el día de la Raza, a las 10 y media de la mañana nos tiene prometida en el teatro «Nacional» la admirable intérprete del verso castellano, Carmina Benguría.

No ha sido el propósito de los organizadores de esa exquisita fiesta de arte celebrar un acto conmemorativo del día; pero, coincidiendo con ello, no cabe duda que un recital poético constituye la suprema manifestación que puede hacerse en holocausto al más hermoso y fico don de los pueblos: el lenguaje, el idioma. Y, en este caso, sin premeditación alguna, Carmina Benguría enaltecerá la lengua de Cervantes, de Zorrilla, de Lope de Vega y de tantos otros que con sus prestigios literarios encumbraron la gloria de la nación que fué su cuna.

En el programa confeccionado por esta mujercita extraordinaria, se consignan algunos juicios de la crítica y de los intelectuales que de su arte han disfrutado.

Carmina Benguría, cuyo talento marcha hermanado con su gran sentido artístico, nos promete para su recital del día 12, las mejores concepciones de los mejores poetas, destacándose, entre otras, «La pedrada», anónimo; «Pregón del número 13», de Baltasar Dromundo; «Blanca Flor», de Bartolomé José Gallardo; «Hoy las ciencias adelantan», de José López Silva; «La Virgen de mi parroquia», de José María Pemán; «Breve poema nupcial», de Manuel de Góngora, y «Parábola del retorno», de Porfirio Barba Jacob.

Las localidades para el recital de Carmina Benguría pueden solicitarse por el teléfono M-9765, rigiendo precios de un peso la luneta, 40 centavos la butaca y 20 centavos la tertulia.

HOY: «VIVIR PARA GOZAR» EN EL ALKAZAR

Con éxito ruidoso continúa presentando la empresa de este popular y refrigerado coliseo la gloriosa y clamorosa superjoya orgullo de la Columbia, «Vivir para gozar», deliciosamente interpretada por la estrella de estrellas, Katherine Hepburn y el gran favorito Cary Grant, con la distinguida colaboración de Doris Nolan, Lew Ayres, Edward Everet Horton y Binnie Barnes. Completa el programa el intenso y fortísimo drama de gangsters «El secuestro del año», con Robert Paige y Jacqueline Wells. Además la despampanante comedia por los Tres Chiflados, titulada «Conquistadores de salón», y el noticiario Paramount. Los precios: 20 centavos de 1.30 a 6.30 y 30 centavos después. Niños, a todas horas, 15 centavos y tertulia familiar 10 centavos.

Mañana, desde la una, colosal matinée.

El lunes, día de fiesta nacional, en función continua desde la una, el mejor programa del año: dos extraordinarios estrenos en Cuba de la 20th Century Fox: Peter Lorre, caracterizando al famoso detective japonés, Mr. Moto, en su más misteriosa, intrigante y espectacular aventura, «Mr. Moto se arriesga». Los templos místicos de la Indochina. Sus pozos de terror, las flechas envenenadas de los habitantes de la selva, los terrores sin nombre de la jungla que infactan fieras y salvajes más temibles que éstas, «Mister Moto se arriesga» calmará con creces su sed de aventuras. No importa cómo usted las haya soñado y hasta deseado... La otra gran atracción es el estreno de la más simpática creación de la Calamidad pública número 1, Jane Withers, titulada «Traviesa gitanilla».

La 2ª

M.E.C.D. 2016

TODO REGALADO!!

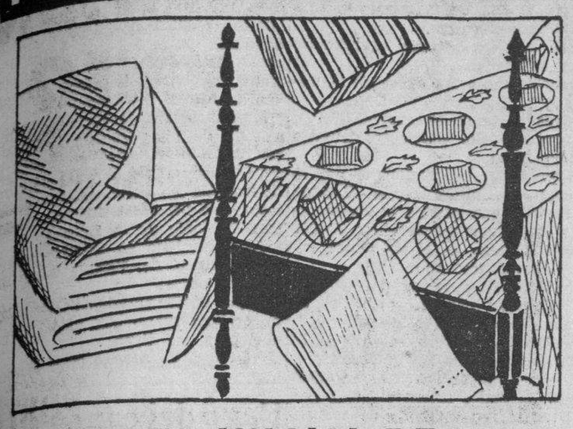

VENTA INICIAL DE LA TEMPORADA INVERNAL

Con artículos de primera calidad a precios más que razonables.

Acabamos de recibir un gran cargamento de FRAZADAS especiales, que vendemos casi al costo.

COLCHONETAS
COLCHONES
ALMOHADAS
CUBRECAMAS
SABANAS
FUNDAS
FRAZADITAS
ALFOMBRAS

y cien artículos más que Ud. puede adquirir ahora. COMO UNA OPORTUNIDAD QUE OFRECEMOS a nuestros clientes.

Nuestra garantía es absoluta: NO FABRICAMOS CON MATERIALES USADOS.

VEA HACER SU COLCHON

35 años de experiencia y buen servicio garantizan nuestra marca.

MUEBLES para niños.

CUNAS preciosas.

ESPECIALIDAD para Clínicas, Colegios, Hospitales y Hoteles.

CINCO CASAS

Galiano 98.
Neptuno 109.
Belascoaín 64 esq. a Salud.
Monte 406. "El Oriente"

CASA CENTRAL Y FABRICA

Cuba 103. Apartado 1092.
Teléfono: M-9514.

LA PRIMERA EN MIRAGUANO

MUSICA Y MUSICOS

¡Al fin! La inauguración de Opera Nacional

«Opera Nacional» inicia en firme, para beneplácito de todos, sus actividades el próximo domingo, acometiendo el género para el cual ha sido creada, llevando a escena «La Boheme», el bellísimo «spartito» de Puccini, en cuyo reparto presentará cantantes jóvenes y valiosos que, por sus méritos, habrán de constituir gratísima sorpresa para el auditorio.

La Mimí ha sido encomendada a Adelfa Virgili, soprano de bellísima voz y delicada figura que encarnará a pedir de boca el personaje creado por Murger y en cuanto a la Musetta, de ella se encargará otra soprano de veras valiosa, Carmelina Santana. Entre los hombres, don Francisco Naya, nuestro gran tenor de bello timbre y depurada escuela, harán su presentación los jóvenes barítonos Andrés Vascós y Diego Díaz y el notable bajo cantante Roberto Nieto.

A fin de ofrecer debida garantía y que, previamente, puedan aquilatarse los valores artísticos que integran el reparto de «La Boheme», por una cortesías de Radiodifusión O-Shea, «Opera Nacional» presentará por los micrófonos de esta emisora, esta noche, a las 9 en punto, las partes del silenco, en una selecta audición de fragmentos de «La Boheme», ello en combinación con la adaptación teatral de la novela de Mürger, que interpretará el cuadro de comedias que dirige el primer actor Marcelo Agudo.

Que el público, nuestro gran público, ha de responder a este loable esfuerzo de «Opera Nacional» en pro de nuestra cultura, estamos seguros de ello; el sueño, tantas veces acariciado, va a hacerse una verdadera realidad. La parte artística, por la seriedad de los dirigentes de «Opera Nacional», está ya asegurada; de la otra, de la parte, llamémosla material, necesita la primera, para llegar, a la alta meta de triunfos que se ha propuesto, y que el principal ganancioso, sería nuestro decoro artístico y musical.

La dirección de «Opera Nacional» hace un ruego encarecido a todos: la función necesariamente tiene que comenzar a la hora anunciada: las 3 y media en punto de la mañana, porque ya se conoce la necesidad de entregar el teatro temprano, por las funciones cinematográficas; hay que recordar que «La Boheme» consta de cuatro actos, y de no ser así se crearía una verdadera complicación.

Las localidades para esta gran ópera, que tendrá lugar en el Teatro Auditorium del Vedado, están a la venta en las oficinas de «Opera Nacional», Maloja número 206, Teléfono M-2007, allí podrán obtenerse cuantos informes se deseen.

Gustavo Morales

En las primeras horas de la mañana de ayer llegó a nuestro puerto, en el vapor «Santa Clara», este distinguido y muy notable pianista y compositor cubano.

Gustavo Morales acaba de realizar un viaje por las Repúblicas del Brasil y la Argentina, que ha sido pletórico en triunfos, atractivos y nuevos conocimientos.

Entre nosotros permanecerá tan sólo una semana, antes de volver a New York. Desde estas líneas, llegue al buen amigo, nuestro afectuoso saludo de bienvenida.

Fiesta encantadora

En el salón de actos de los RR. PP. Franciscanos, tendrá lugar el próximo domingo, día 9, una función extraordinaria, que será como fiesta encantadora, que ha organizado la Unión 27 de los Caballeros Católicos de Cuba.

El programa es bueno e interesante, en el mismo interpretará varios números clásicos, la nezzo soprano señorita Leonor Herrera, que será acompañada al piano por el Her. Fray Estanislao Sudupe O. F. M. También la señorita Francisquita Vallalta, presentará varios números de su repertorio, con un gran conjunto de guitarristas, cerrándose el programa con la reposición de la bella comedia de los Hnos. Quintero «El Genio Alegre», que interpretara el cuadro de Declamación de la Unión 27, «María Guerrero». A las 3 y media de la tarde comenzará.

INTERINO

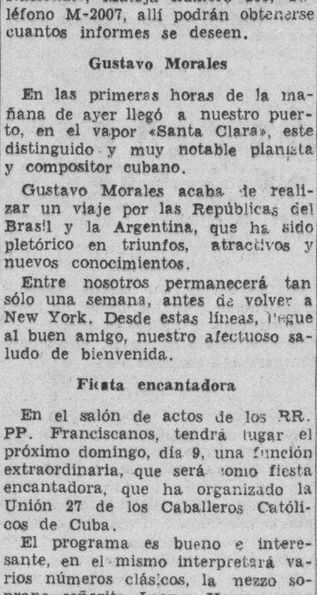

Los Callos Desaparacen En Tres Dias Con Blue-Jay

BLUE-JAY
CURA CALLOS

CRONICA HABANERA

EN SAN JUAN DE LETRAN

LOLITA LOPEZ DEL RINCON.—En un marco bellísimo, de luces, plantas y flores, se celebró ayer a las seis y media de la tarde en la Iglesia de San Juan de Letrán, la boda de la gentilísima señorita Lolita López del Rincón y Carvajal con el doctor Carlos Manuel de Rojas y López, ex Externo de los Hospitales de París y médico del Hospital Universitario.

La ceremonia, breve y sencilla, fué presenciada por un concurso numeroso de familiares y amigos.

Muy lindo se veía el altar.

Dalias, gladiolos y azucenas multiplicábanse en cestos y jardineras alrededor de la Sagrada Imágen que allí se venera.

La señorita López del Rincón llegó ante el ara vestida primorosamente.

Llevaba un fino modelo interpretado en moaré blanco que tenía complemento en el bouquet nupcial, todo de gardenias, muy vaporoso y muy bello.

El Secretario de Comunicaciones e interino de Gobernación señor Francisco Gómez fué el padrino de la boda.

Y la madrina la señora Lola López Rossi de Boada.

Fueron testigos por la novia los doctores Oscar Gans Martínez y Reinaldo Geerken y los señores Ramón Leocadio Bonachea, Inspector General de Consulados, Francisco López del Rincón y Demestre y José A. Juan.

Por el doctor Rojas suscribieron el acta matrimonial los Dres. Rafael J. Cowley, profesor de la Facultad de Medicina, Luis A. Condom, Concejal del Ayuntamiento de la Habana y Carlos Núñez Gálvez y los señores Carlos Ducassi Mendieta y Manuel Rojas Juan.

Durante la ceremonia ejecutaron bellas piezas musicales, el conocido violinista profesor Carlos Agostini, secundado por el señor José Galigarcía al violín y por el doctor J. A. Giberga al órgano.

EN SAN JUAN DE LETRAN.—Mañana domingo, a las seis y media de la tarde, unirán sus destinos en la Iglesia de San Juan de Letrán la bellísima señorita Gloria de la Torre y Menéndez y el señor Miguel del Prado y Bellas.

Actuarán de padrinos en esta ceremonia la señora Mariana Bellas viuda de Baramaño y el señor Joaquín de la Torre.

Serán testigos por ella, los doctores Mario Pascual del Río, José Bisbé Alberni, Félix Hurtado y Edgardo Buttari, actual Secretario de Comercio y los señores Sergio Carbó y Víctor Bilbao.

Por él serán, los doctores Gabriel Solar y César Cardero y los señores Florentino Canales, Elías Rada, Moe J. Rediker y Leonardo López.

DEL MUNDO DIPLOMATICO.—Hoy sábado a bordo del Oropesa llegará procedente de Francia la señora Louise Rangel de Castro, distinguida esposa del Ministro del Brasil en Cuba, Excmo. señor Silvio Rangel de Castro.

La gentil dama viene acompañada de su hijo Luis Jorge y de su hermana la señorita Helena Botiaux.

Bienvenida.

FRANCISCO BARTES.—Otra sensible baja para la sociedad habanera.

Ayer ha dejado de existir en su residencia del Vedado el respetable caballero Francisco Bartes y Bota, jefe que fué de una conocida familia de la capital.

Su sepelio se efectuará hoy a las once a. m.

Nuestro pésame para su deudos todos, muy especialmente para su viuda, la señora Eulalia Marsal y para sus hijos Frank, Juan y José María.

EL ALMUERZO DE HOY.—A la una en punto, en el Hotel Nacional, se celebrará hoy el almuerzo de la Cruz Blanca de la Paz que preside la culta y gentil dama Blanquita Fernández de Castro de Jardines.

Durante el acto, llamado a resultar brillantísimo, actuará el celebrado Conjunto Memphis.

También se presentarán en bellos números bailables la graciosa niña Martha Jean Phillips y el simpático niño Niso Malaret y Valdivia.

BODAS DE PORCELANA.—Ayer cumplieron veinte años de casados —Bodas de Porcelana— el Sr. Eneas Castellanos, Ingeniero Jefe del Acueducto de Albear y su gentil esposa Rosa Hernández.

Hasta los señores de Castellanos llegaron con tal motivo felicitaciones innumerables.

DE AMOR

Otro simpático compromiso recoge hoy nuestra crónica.

Trátase de la bella y gentil señorita Mercedes Sáez y Urés, que será pedida hoy en matrimonio para el joven y conocido letrado doctor René Acevedo Laborde.

En la residencia de la familia Urés-Sáez, en Ciego de Avila, se verificará el acto, formulando la petición el doctor Carlos Gárate Bru, Presidente del Club Rotario de la Habana, ante la señora María Urés viuda de Sáez, madre de la novia.

Reciban los felices prometidos nuestra más cordial enhorabuena.

(Continúa en la página NUEVE)

Casa Versalles

Ultimas Novedades en
CRISTAL BLANCO TALLADO

Verdaderas Preciosidades Marcadas
A PRECIOS DE LIQUIDACION
(La Casa de las VAJILLAS) PRECIO FIJO

NEPTUNO 164, frente al Teatro "Encanto"

Nuestra sección de

TRAJES para NIÑOS

acaba de recibir un nuevo surtido de trajecitos para la temporada, que serán una verdadera atracción por la diversidad y belleza de los modelos, por la calidad y por sus precios rebajadísimos. Ilustramos algunos ejemplos

•

RECUERDE QUE CONTINUA EFECTUANDOSE LA ORIGINAL

VENTA de la HORA

A
Trajecito casaca, en gabardina. De 1 a 7 años.
2.00

B
Traje de piqué, con cuello marinero. De 1 a 6 años.
2.50

C
Trajecito de piqué, en azul, beige y blanco. De 1 a 8 años.
1.50

D
Juego de pantalón y Jacket en franela. Blanco, gris y beige. De 4 a 18 años.
3.00

E
Jackets de paño, en beige, pastel y Prusia. De 4 a 16 años.
1.25

LOS PRECIOS FIJOS
REINA AGUILA ESTRELLA

PARA SU SALUD

Duerma bien entre Sábanas limpias confeccionadas con el inmejorable y popular warandol

"AZUCENA"

PARA SU PROTECCION

El genuino está estampado en la orilla, en cada yarda.

"AZUCENA". Marca Registrada.
Solicítelo por su nombre.

WARANDOL **-AZUCENA-**
Blanco y de Color

GARCIA MONTES ENTRARA HOY EN HACIENDA, Y DE SEGUIDA SE OCUPARA EN EL REAJUSTE

Las recaudaciones serán estudiadas por el nuevo Secretario.

No lesionará, en lo posible, los intereses de los empleados.

El peso de la plata en las bóvedas. Circular sobre barajitas

Hoy, sábado, a las diez de la mañana, tomará posesión de la Secretaría de Hacienda el doctor Oscar García Montes, designado por el presidente de la República para ocupar dicha cartera, renunciada por el ingeniero Amadeo López Castro, por enfermedad.

El doctor García Montes se hace cargo de la Secretaría de Hacienda en momentos difíciles, cuando el Estado necesita hacer un reajuste general en todos sus gastos y se trata de causar el menor daño posible al elemento burocrático.

Además, el secretario de las Finanzas tendrá que combatir el colapso que se nota en las recaudaciones, obra en la que pondrá su mayor atención para encauzar las fuentes de ingresos y mejorarlas.

Sabemos también que el director general del Servicio Central, Pensiones y Jubilaciones planteará otro asunto de inmediata resolución al secretario de Hacienda: el de la necesidad de reforzar las bóvedas del Tesoro, en las cuales, por soportar el máximo peso, se han notado varias rajaduras. Teme que el edificio pueda sufrir gravemente si no se toman urgentes medidas, puesto que es bastante pronunciado también el desnivel en el subsuelo del edificio de la Secretaría. Cree necesaria la construcción de otra bóveda, en el lugar ya escogido por el secretario dimitente, en el edificio contiguo a la Secretaría, por la calle de Cuba, y cuyo solar pertenece al Patronato de San Lázaro.

La plata que resta por venir de los Estados Unidos no podrá ser almacenada en las actuales bóvedas de la Secretaría, salvo que se corra un grave riesgo. Es más, se cree que de los actuales depósitos habrá que retirar diez millones de pesos para aliviar el peso actual que tiene el subsuelo del edificio de la Secretaría de Hacienda.

Sobre propagandas comerciales

El director general de Rentas e Impuestos ha redactado una circular que ha sido enviada a las oficinas recaudadoras, mediante la cual se pone en conocimiento de los industriales y comerciantes que deseen emplear como propaganda comercial barajitas, lo que deben hacer para que éstas no puedan ser consideradas como naipes a los efectos del impuesto especial que grava este artículo.

En esa circular se fijan las dimensiones de las barajitas, que tendrán 2 y media pulgadas y llevarán escrito al dorso, en cada uno de sus extremos, superior e inferior, con letras bien visibles y que se destaquen de una manera inconfundible del color del fondo del grabado, el nombre de la figura que representa en su anverso. En el respaldo de cada barajita se hará constar el nombre del producto o de la industria que utiliza ésta como propaganda comercial.

Es requisito indispensable para que no puedan considerarse como naipes las colecciones de barajas, que éstas sean utilizadas únicamente con fines de propaganda por alguna firma comercial; sin que dichas colecciones puedan ser vendidas por la firma comercial que utilice ese medio de propaganda, ni por ninguna otra persona.

En el caso de no cumplirse alguno de los requisitos que se dejan establecidos en dicha circular, se considerarán como naipes y, por consiguiente, el impresor, el industrial y el comerciante quedarán sujetos a la infracción respectiva, de acuerdo con los preceptos legales existentes en el reglamento de 20 de abril de 1932.

Situación de fondos

Por la Dirección General de Contabilidad se cursaron ayer las siguientes órdenes de adelanto: 9 mil pesos, para dietas; 22,600 pesos, para material y gastos de distintas secretarías, y 360 pesos para pensiones a veteranos del mes de agosto.

DR. FIDEL NUÑEZ CARRION
Ex-asistente del Profesor A. B. Marfán, durante 4 años en París.
Exclusivamente enfermedades de niños menores de dos años.
Consultas de 9 a 11 a. m.
Calle I No. 201, esq. a 11, Vedado. Teléfono F-3738

LOS SEVICULTORES PIDEN EQUIPARARSE A LOS BACHILLERES

Un grupo de graduados de la Escuela Forestal de la Ciénaga, entre ellos los señores Lorenzo Valdés, Gilberto León, Julio Domínguez, César Gou, Eusebio Rodríguez y Conrado Kessell, se han dirigido al decano de la Facultad de Agronomía, solicitando se les conceda el ingreso, mediante un examen especial a los graduados de las Granjas-Escuelas o Escuelas Provinciales de Agricultura como Maestros en Cultivos o Maestros Agrícolas; que siendo alumnos que cursan estudios en dicha Escuela Forestal de la Ciénaga, tienen que ser becados por las distintas Granjas-Escuelas o Escuelas Provinciales, seleccionados de acuerdo con las notas obtenidas por cada uno, bajo la base de dos alumnos por cada Granja-Escuela y, finalmente, habiendo cursado sus estudios superiores al de Maestro Agrícola o Maestro de Cultivo, poseyendo, por tanto, un título de mayor categoría, después de dos años adicionales sobre el título anterior, confían obtener una respuesta favorable en el sentido de equipararseles el título de Selvicultor con el de Bachiller para ingresar en la referida carrera de Ingeniero Agrónomo.

EL ALCOHOL DE LAS FAMILIAS
ALCO ELITE
PRODUCTO - ARECHABALA

ARROLLADO POR UN AUTO

Andrés Sivila Valdés, vecino de Estrella 405, sufrió lesiones de carácter menos grave al ser arrollado en Monte y Angeles por un auto cuyo chofer se dió a la fuga.

M.E.C.D. 2016

G A C E T I L L A S

NEPTUNO: EXITO DE S. TEMPLE EN «REBECCA»

Nuevamente presenta hoy este favorito teatro a la reinecita del cine, Shirley Temple, más gloriosa y encantadora que nunca en «Rebecca». Colaboran con ella Randolph Scott, Gloria Stuart, Jack Haley, Phillips Brooks. Completa el programa la magnífica film «Un Millón por un Marido», con Claire Trevor, Michael Whalen y Joan Davis. Además, el episodio No. 7 de la super dinámica serie «El Viaje de Roldan a Marte» y el Noticiario Fox Movietone. Los precios: 15 ctvs. de 2:30 a 6:30 y 20 ctvs. después. Niños a todas horas diez centavos.

Mañana, desde la una, monumental matinée con este mismo programa. Venga temprano.

El lunes, formidable matinée desde la una, con el mejor programa del año: Charles Boyer y Michele Morgan en el intenso drama pasional «Tempestad» y Víctor Francen y Edwige Feuilliere en el drama gigante «Fuego».

OLIMPIC: KATHERINE HEPBURN Y GARY GRANT

Un monumental programa presenta hoy la empresa de este preferido teatro: Katharine Hepburn, Cary Grant, Doris Nolan, Lew Ayres, Edward Everett Horton y Binnie Barnes en la cautivadora super joya «Vivir Para Gozar» y a petición la divertidísima producción «Todo para Ti» con Madeleine Carroll, Frances Lederer y Mischa Auer. Además, el Noticiario Universal. Los precios: veinte centavos por la tarde y treinta por la noche. Niños tarde y noche quince centavos y tertulia familiar diez centavos.

Mañana, desde la una, extraordinaria matinée: Clark Gable, Myrna Loy y Spencer Tracy en la espectacular producción «Piloto de Pruebas» y Sally Eilers y Neil Hamilton en «El Marido de su Hermana».

El lunes: Harold Lloyd en «No se duerma Profesor» y Don Terry y Jacqueline Wells en «Las de Perder».

El martes: Warner Baxter y Freddie Bartolomew en «Secuestrado» y Loretta Young, Warner Baxter y Virginia Bruce en «Esposa, Doctor y Enfermera».

FLORENCIA: HOY: «VIVIR PARA GOZAR»

El programa más extraordinario del año presenta hoy la empresa de este preferido teatro: la estrella de estrellas, Katharine Hepburn y el gran favorito Cary Grant en la clamorosa y lindísisima super joya, orgullo de la Columbia, «Vivir para Gozar». Aparecen además en el reparto de esa film excepcional, Doris Nolan, Lew Ayres, Edward Everet Horton y Binnie Barnes. Completa el programa el intenso drama de gangsters «Las de Perder», con Don Terry y Jacqueline Wells. Además el Noticiario Universal. Los precios: veinte centavos de 2:30 a 6:30 y treinta después. Niños a todas horas quince centavos y tertulia familiar diez centavos.

Mañana, desde la una, estupenda matinée con este mismo programa y además el episodio No. 6 de «El Viaje de Roldan a Marte».

El lunes, día de fiesta nacional, sensacional matinée desde la una, a los popularísimos precios de diez centavos por la tarde y quince por la noche y cinco centavos por la tarde y diez por la noche niños y tertulia familiar, presentándose a Errol Flynn en «Aventuras de Robin Hood» y la lindísima film «Sed de Cariño», con Bonita Granville.

MANZANARES: «AVENTURAS DE ROBIN HOOD»

El más monumental programa es el que brinda hoy el «Manzanares», el elegante y moderno cine sito en Carlos III y Avenida de Menocal, con el teléfono U-3354, la mejor proyección y el mejor sonido.

Hoy en tanda elegante a las cinco y nocturna a las 8:30 se exhibirá revista, comedia, estreno de la soberbia, colosal producción silenciosa que condena con Joan Blondell y Pat O-Brien y estreno de de la maravillosa, extraordinaria joya cinematográfica, toda en colores «Aventuras de Robin Hood», gran creación de la bella actriz Olivia de Havillan y el joven galán Errol Flyn.

Mañana: «La Voz Acusadora», «Aventuras de Robin Hood», comedia, cartón, revista y otras.

ROXY: «PILOTO DE PRUEBAS»

Gran función corrida desde las tres de la tarde ofrece hoy el favorito cinema «Roxy», del Reparto Almendares, FO-3255, teniendo como producción básica «Piloto de Pruebas», la más impresionante película de aviación producida por la cinematografía.

Tres estrellas del cinema, tres de los más populares favoritos de la pantalla: Clark Gable, Myrna Loy y Spencer Tracy tienen a su cargo los roles estelares de «Piloto de Pruebas». ¡Un aeroplano a 400 millas por hora! ¡Cabriolas en el aire como usted nunca las ha visto! Continua exposición de la vida, ignorado heroísmo de los arriesgados pilotos a quienes se debe en realidad la seguridad y progreso de la aviación...

RIVOLI: «TEMPESTAD» CON CHARLES BOYER

Un homenaje a Charles Boyer, el actor más grande y popular de nuestros días ofrece hoy el favorito cine «Rivoli», de La Sierra, Telf. FO-1130, en sus tandas de 4:30 y 8:30. Integran el programa dos notables producciones en las que el sugestivo actor desempeña magistralmente sus roles: «Tempestad» y «La Dicha».

«Tempestad» es el título de la nueva película de Charles Boyer y en ella se desarrolla la movidísima trama, basada en una novela de Henri Bernstein. Secunda a Charles Boyer en la interpretación de «Tempestad», Michelle Morgan, nueva revelación cinematográfica. Viendo a Michele Morgan en «Tempestad» se comprende cómo los hombres más templados y más conocedores de la vida llegan a perder el estribo, dejándose dominar por el irresistible encanto y la fascinadora belleza de la mujer que se cruza en su camino.

El programa se complementa con otra producción en que Charles Boyer es acompañado por Gaby Morlay, atrayente vedette. Titúlase «La Dicha», y su argumento es sumamente interesante. Estrénase también el primer episodio de la gran serie «El Conquistador de la Pradera», con Kermit Maynard, Frankie Darro, Gordon Elliot y otros. Precios: tarde quince centavos; noche veinte. Mañana: «Tempestad», «El Infierno del Bosque», episodio No. 2 de «El Viaje de Roldan a Marte» y cartón.

REINA: «REBECCA» Y «BULDOG DRUMOND»

La estrella más popular del mundo Shirley Temple en una deliciosa comedia musical con canciones de Gordon y Revel; «Rebecca» es el título que lleva por nombre esta última producción de esta encantadora chiquilla que está secundada ahora por Randolph Scott, Gloria Stuart y Slim Sumerville.

Vea en el céntrico «Reina» la misteriosa y retumbante explosión que sacudió a todo Londres y que tanto preocupó a Scotland Yard. «Bull Dog Drumond en Peligro» un romance que gira alrededor de múltiples emociones a medida que el Capitán Drumond logra vencer los difíciles obstáculos que se le presentaron. Tiene como protagonista a John Barrymore y John Howard. Un cartón y la revista Paramount News completan el programa.

Los precios que regirán hoy serán de 15 centavos la luneta hasta las 6 y 30 y 20 centavos después, la cómoda tertulia familiar con sus espléndidas localidades 10 centavos, niños 10 centavos a todas horas.

Mañana: Colosal matinée.

RIALTO: «HIJOS SIN HOGAR»

Vuelve a exhibir hoy el simpático teatro «Rialto» el monumental programa Warner Bros que lo ha mantenido lleno desde hace dos días, compuesto de dos super-producciones, una es la comedia melodramática escrita por la estrella máxima de la cinematografía moderna: Kay Francis.

La otra producción que exhibe hoy «Rialto» es la hilarante comedia titulada «Ahí me las den todas», hay tantas situaciones graciosísimas en esta original comedia que el público se siente divertidísimo en todos momentos, interpretada por Humphrey Bogart, Frank McHugh y Louisa Fazenda.

Se completa el programa con una variedad, un cartón en colores y el noticiero semanal con los últimos sucesos mundiales.

«Hijos sin hogares» se exhibe a las 2.39, a las 5.10, a las 7.30 y a las 10. «Ahí me las den todas» a las 3.45, a las 6.15 y a las 9.

Los precios para hoy mayores 20 centavos hasta las 6.30, después 30 centavos, niños 15.

LARA: «DOBLE CRIMEN EN LA LINEA MAGINOT»

Monumental, formidable, sensacional resulta el programa combinado para hoy por el elegante y favorito cine de las familias «Lara», de Prado y Virtudes, con el Telf. M-2421.

Hoy en función continua, de 2 de la tarde a 11 y 30 de la noche se pasa por la pantalla revista, comedia, estreno de la monumental, formidable producción de gran argumento «Doble crimen en la línea Maginot» creación del gran actor francés Víctor Francen y estreno del intenso, estupendo drama «Fuego» con Víctor Francen.

Prcios: luneta 10 centavos hasta las 5 de la tarde y 15 centavos después. Los niños siempre 10 centavos.

Mañana: «La venganza de Buldog Drumond», «Doble crimen en la línea Maginot», comedia y revista.

PRADO: «AVENTURAS DE ROBIN HOOD»

.. Hoy anuncia «Prado» el elegante y concurrido teatro del Paseo de Martí, el estreno de la realización cinematográfica más sensacional de la temporada «Las aventuras de Robin Hood» toda en colores, protagonizada por el apuesto actor Errol Flynn. Comenzando la matinée como de costumbre a las 2 y las tandas a las 5 y 8 y 15, con la atrevida y peligrosa aventura «El peligro acecha» por Jack Holt, y la más interesante de cuantas películas ha protagonizado Errol Flynn «Las aventuras de Robin Hood» con Olivia de Havilland. Completando el programa una variedad y un gracioso cartón. Los precios serán los siguientes: 10 centavos antes de las 6 y 30 y 15 centavos después. Niños a todas horas 10 centavos. Mañana matinée que será a la 1 y 30, nuevamente «Las aventuras de Robin Hood» por Errol Flynn, y «El lobo de París» por Francis Lederer. El lunes un gran programa «Silencio de mujer» por Sylvia Sidney y «El beso revelador».

ACTUALIDADES: «SILENCIO DE MUJER»

Espléndido y soberbio resulta el programa que anuncian hoy las carteleras del favorito cine «Actualidades», sito en Monserrate 8 y 10, con el teléfono M-5575.

En función continua, de 2 de la tarde a 11 y 30 de la noche se exhibirá revista, comedia, el episodio 6 de la emocionante super-serie «El viaje de Roldán a Marte», estreno de la granidosa, conmovedora producción «Silencio de mujer» con Silvia Sidney y George Raft y estreno de la sensacional, formidable superproducción de gran espectáculo «El bucanero» con Francisca Gaal, Fredric March y otros.

Mañana: «La falsa Josette» con Simone Simon, «Un carnet de baile,» episodio «La patrulla del radio», comedia, cartón y revista.

VERDUN: «REBECCA»

Vuelve hoy a la pantalla del elegante teatro «Verdún» de Consulado 214, teléfono A-9206, la bellísima producción titulada «Rebecca», una comedia sentimental llena de graciosas escenas y que interpreta la encantadora Shirley Temple, secundada por Randolph Scott. Además se exhibe la interesante cinta titulada «La Patrulla contra el Crimen», con Ray Walker. Completa el programa el Noticiario Fox y la comedia «Noche de tontos».

La función que es continua comienza a las 2 de la tarde rigiendo los siguientes precios: 15 centavos luneta hasta las 6.30 y 20 centavos después. Los niños 10 centavos y la tertulia familiar con butacas 10 sentavos a todas horas.

Mañana: «Rebecca» y «Sr. Dinamita». El lunes, «Tempestad», por Charles Boyer y «Alas sobre el Atlántico».

CERVANTES: «BLOQUEO»

Un maravilloso programa de grandes atracciones para hoy en el cine de las familias, tan cómodo como el primero de la Habana situado en Lamparilla y Compostela, se anuncia en todos los turnos la interesante producción por Henry Fonda «Bloqueo», una página de dolor, una historia de angustia, como complemento se pasa «La Ley de la Sangre» por Loretta Young y Clark Gable, cartones y comedias. Mañana, grandioso programa, lunes 10 de octubre, «Aguila o Sol» en español. El Día de la Raza «No basta ser madre» y «La Zandunga». El domingo 16 «Los millones de Chaflán». Precios populares en un gran cine familiar.

MAJESTIC: «LA ESCUELA DEL CRIMEN»

Dos formidables estrenos presenta en todos sus turnos, en el día de hoy el elegante teatro «Majestic» situado en Consulado 210, con el teléfono M-4477. Comenzando la función corrida a las 2 en punto de la tarde y además de un noticiario, un cartón en colores y una preciosa variedad musical se estrenará la interesante producción que interpretan los gemelos, Billy y Bobby Mauch, «Penrod y su Pandilla.» El estreno principal de este programa lo constituye la real producción, «La Escuela del Crimen» interpretada por Humphrey Boggart, Gale Page y los 6 muchachos de «Callejón sin salida». Otra vez la Warner Bros presenta un problema social de intenso interés. Precio para hoy: Luneta y preferencia, antes de las 6 y 30, 15 centavos. Después, 20 centavos. Niños y Tertulia, a todas horas, 10 centavos.

El lunes: Tres estrenos: «Los millones de Chaflán», «Encarceladas» de Sally Eilers y «Campeón de Guantes Blancos» de George O-Brien.

BELASCOAIN: «LA OCTAVA MUJER DE BARBA AZUL»

Un magnífico programa anuncia hoy las carteleras del nuevo y ventilado teatro «Belascoaín», del circuito Edelberto de Carrerá, situado en la Calzada del mismo nombre No. 853 con el teléfono U-5200, a base de dos interesantísimas films, titulada la principal «La octava mujer de Barba Azul», chispeante comedia, que ofrece entre otros muchos atractivos el de presentar juntos por primera vez a dos de los astros más populares de la pantalla: Gary Cooper y Claudette Colbert. Es la otra film la comedia llena de alegría y con una música arrebatadora «Siempre hay una mujer» con Joan Blondell y Melvyn Douglas, exhibiéndose el drama policíaco titulado «Un especialista en coartadas».

La función que es continua dará comienzo a las 5 de la tarde, siendo los precios hasta las 6 y media luneta 10 y niños 5 la tertulia familiar 5 y después luneta 15 y niños 10 y la tertulia familiar 10.

Mañana: colosal matinée a la 1 en punto con las «Aventuras de Robin Hood», «Silencio que condena» y «Esclavo de su genio».

4 CAMINOS: SHIRLEY TEMPLE EN «REBECCA»

Estupendo programa nos presenta el super-coliseum de Belascoaín 637, teléfono M-3676, el preferido de todas las familias del barrio por sus inmejorables condiciones.

Como de costumbre la función empieza desde las dos de la tarde. Precios: 15 centavos antes de las seis y media y 20 centavos después. Niños y la regia tertulia familiar 10 centavos a todas horas. «Rebecca» con Shirley Temple, Gloria Stuart, Phyllis Brooks, Rodolph Scott y un selecto reparto es la película que ocupa el turno preferente. En «Rebecca» verán algo nuevo, algo sensacional y verán de lo que es capaz el genio a rtístico de Shirley Temple. «Locuras de un joven» con Mae Clarke, Ralph Bellamy, el aplaudido actor, es el joven loco. Emoción, un romance nuevo, diferente, acción, luchas, emociones.

El episodio No. 7 de la gran serie «Guardacosta alerta», un cartón en colores y una revista de los últimos acontecimientos mundiales son el complemento de este gran programa.

Mañana: El mismo programa. (Nota: Empezando desde la 1 de la tarde). El lunes: Gran acontecimiento con Lolita González en «Rapdia Mejicana y la super-producción en inglés «Reportaje sensacional».

VIVES: «LA FALSA JOSETTE»

El favorito y elegante cine de las familias «Vives», de la calle B entre 27 y 29,e n el Vedado, con el teléfono F-3128, ha combinado para hoy el más precioso y original programa.

A las 4:15 y 8:30 se pasa por la pantalla la divertida y original comedia «45 papás» creación de la traviesa chiquilla Jane Withers, Slim Summerville y otros.

Y en turnos elegantes, a las 5:30 y 9:45 revista y estreno de la preciosa, regia, soberbia super joya «La falsa Josette», con Simone Simón y Don Ameche.

Mañana: 3 grandes tandes. En matinée, tanda y noche: «Bloqueo», «El pobre millonario», comedia, episodio de Dick Tracy, variedad y revista.

GRIS: «YO FUI JACK MORTIMER»

El elegante y favorito cine «Gris», de Baños y 17, en el Vedado, con el teléfono F-4292, de la Empresa Heydrich-Fernández Ledón, brinda hoy a sus favorecedores un monumental programa, a base de dos grandes films.

En turnos de 4 y 8:15 se exhibirá la preciosa joya musical, cuyo argumento está basado en la vida del genial músico Straus «Noches de San Petesburgo», con Paul Horbige y Elissa Elliard.

A las 5:30 y 9:45 en turnos preferentes revista, la comedia «Una por otra», y estreno de la formidable, estupenda producción «Yo fui Jack Mortimer», con Antón Walbrook, el joven galán de «El correo del Zar».

Precios populares rigen hoy: luneta 20 centavos y niños y tertulia 10 centavos a todas horas.

Mañana: «Motín en las montañas», «Acusada», episodio de «La patrulla del radio», comedia y revista.

MODERNO: «NO SE DUERMA, PROFESOR»

Hoy vuelve a subir a la pantalla de este teatro «Moderno», de Jesús del Monte, con el teléfono X-1305, la sorprendente foto-comedia, Paramunt, titulada, «No se duerma, profesor», de Harold Lloyd, el rey de los cómicos; y el estreno, titulado, «La calle del escándalo», de Lew Ayres, Virginia Wheyler; el cartón «Por meterse a redentor», de Popeye; y un «Noticiario Fox». Hasta las 6:30, 20 centavos, después 30 centavos. Niños 15 centavos, tertulia familiar 10 centavos hasta las 6:30, después 15 centavos. Niños 10 centavos.

Mañana: en todos los turnos, «No se duerma, profesor», «La calle del escándalo», «El viaje de Roldán a Marte», «Guardacostas, alerta», «Dejalo para luego», y un «Noticiario Fox». Matinée y tanda, luneta 20 centavos, niños 15 centavos, tertulia familiar 15 centavos, niños 10 centavos.

El lunes 10 de octubre. Fiesta Nacional. Grandiosa matinée, «Secuestrado», de Warner Baxter, Freddie Bartholomew.

SANTOS SUAREZ: «CENA EN EL RITZ»

Un programa muy soberbio y original es el que ofrecerá hoy sábado el predilecto cine de las familias «Santos Suárez», sito en la calle del mismo nombre y San Benigno, con el teléfono I-4600.

En tanda elegante a las 5 y nocturna a las 8:15 se exhibirá revista, comedia, estreno de la emocionante, estupenda producción «El valle secreto», con Richard Arlen y estreno de la preciosa, soberbia, regia joya «Cena en el Ritz», con la bella actriz Annabella, Paul Llucas y otros.

Precios para hoy: luneta 10 centavos y tertulia familiar damas y niños 5 centavos y caballeros 10 por la tarde y luneta mayores 15 centavos y niños 10 y tertulia mayores 10 y niños 5 por la noche.

Mañana: «La muerte acecha», «El embrujo del trópico», con Tito Guizar, Dorothy Lamour, Martha Raye y otras atracciones.

WILSON: «EL CANILLITA Y LA DAMA»

Wilson, en Belascoaín y San Rafael, U-5863; 15 centavos de 1 y media a 6 y media; y 20 centavos después, niños 10 centavos a todas horas.

La mejor proyección, y el más perfecto sonido de la Habana. Ventilación especial, aire natural acondicionado.

Hoy, tarde y noche, la revista semanal y el cartón especial en preciosos colores, «Musilandia»; y las super atracciones, «La calle de la alegría», estupenda super comedia especial de los Artistas Unidos, interpretada por Ian Hunter, Leo Carrillo, Pat Peterson y Zasu Pitts; y «El canillita y la dama», formidable super producción extraordinaria Argentina, toda en Español, interpretada por Luis Sandrini y Rosita Moreno.

El lunes: «Fiesta Nacional», programa cumbre, con los estrenos, «Una intriga en la China», estupenda super atracción de aventuras, interpretada por Inkiginoff, Griffith Jones y Adrianne; y «El hijo del Sheik», producción cumbre del malogrado actor, Rodolfo Valentino, con Vilma Banky, toda musicalizada con efectos.

TOSCA: «TEMPESTAD» CON CHARLES BOYER

«Tosca», en 10 de Octubre 1007, entre San Francisco y Concepción, en la Víbora, con el teléfono I-3099, brinda a sus asiduos hoy un programa maravilloso, en el que figuran dos monumentales joyas cinematográficas.

En tanda elegante a las 5 y nocturna a las 8:30 se exhibirá revista, la jocosa comedia «Póliza funesta», estreno de la grandiosa, soberbia super joya «Tempestad», la última creación del predilecto actor Charles Boyer con Michelene Mogan y estreno de la preciosa, monumental joya musical «Lucerito», con la nueva estrella infantil Edith Fellows, Jackeline Wells y Leo Carrillo.

Precios: mayores 20 centavos en la tanda y 30 centavos por la noche. Los niños y la tertulia 10 centavos a todas horas.

Mañana: «Tempestad», episodio de «El viaje de Roldán a Marte», comedia, «Campeón de la justicia», con Buck Jones y otras

CUBA Y SALON ROJO: GRANDES PROGRAMAS

Un grandioso programa es el que ha combinado para hoy la Empresa López y Rouco, del elegante cine de las familias «Cuba». En tanda a las 5 y nocturna a las 8:15 se exhibirá revista, el divertido cartón en colores «Popeye contra los 40 ladrones», estreno de la emocionante film «Tres sobre la pista», con William Bill y estreno de la grandiosa, soberbia producción «Silencio de mujer», con Silvia Sidney y George Raft. Precios: mayores 10 centavos en la tanda y 15 centavos por la noche. Niños 5 centavos siempre.

Mañana: «La fiesta del diablo», «Silencio de mujer», comedia, etc.

«Salón Rojo», el concurridísimo cine sito en Monte y Antón Recio, ofrece otro programa simpático y original para hoy. En tanda y noche, se exhibirá revista, comedia, estreno de la preciosa cinta «La estrellita del faro», con la encantadora Shirley Temple y estreno de la divertida comedia «La pequeña amazona», creación de la traviesa chiquilla Jane Withers. Precios: damas y niños 5 centavos y caballeros 10 en la tanda y mayores 10 y niños 5 por la noche.

Mañana: «Sucedió en la Habana» y «Risa en los ojos».

UNIVERSAL: «AVANZADAS DEL OESTE»

Un estreno en Cuba y la exhibición de una serie completa forman el grandioso programa que anuncia hoy el «Universal», el más concurrido de los cines, sito en Egido entre Muralla y Sol.

Hoy en función continua, de 1 de la tarde a 11 de la noche se exhibirá revista, comedia, estreno en Cuba del sensacional, emocionante drama de mucha acción «Avanzadas del oeste», con Charles Starrett, se exhibirá completa la emocionante super serie «Aventuras de Frank Merriwell», y episodio de la gran serie «Guardacosta alerta».

Precios populares rigen en el Universal, el confortable cine.

Mañana: «Un mensaje sin letras», «Avanzadas del oeste», comedia, variedad, episodio, etc.

BELGICA Y VIOLETA: MUY MAGNIFICOS PROGRAMAS

Un grandioso programa de grandes estrenos para hoy sábado en el cine de las familias situado en Egido y Corrales, en todos sus turnos se pasan «Conocía a las mujeres», por Rochelle Hudson y la gran producción en español por Luis Sandrini y Rosita Moreno «El canillita y la dama», su mejor película, comedias y cartones.

Mañana: «El canillita y la dama» y estreno de la producción por Jane Withers «Perdiendo se gana», comedias, cartones y el episodio 9 de «La patrulla del radio».

El lunes: «La india bonita» y «Mártir de su destino», Día de la Raza «La Adelita», por Chato Ortín y Esther Fernández y «Chan en Monte Carlo».

Dos grandes producciones para hoy sábado a precios de cinco centavos las damas, en todos los turnos se pasan «El último adiós», preciosa producción por Patricia Holliard y la producción en español «Refugiados en Madrid», por Vilma Vidal y Arturo de Córdova, cartones y comedias.

Mañana domingo dos estrenos a precios de cinco centavos «La Adelita», en español por Chato Ortín y Esther Fernández y «Marinella», por Tino Dosay, episodio 9 de la serie «La patrulla del radio», octubre 10 «Los millones de Chaflán».

La 2ª

LA COMISION QUE ESTUDIA EL SEGURO SOCIAL TRATO DE LA PROTECCION AL BENEFICIADO

Celebró sesión nuevamente ese organismo, conociendo de la ponencia del Dr. Eligio de la Puente. El Presidente Dr. Eduardo de la Torre se refirió a los casos de nulidad

En la tarde de ayer se reunió nuevamente la Comisión Especial de la Junta Nacional de Comercio, que tiene a su cargo el estudio de una legislación de seguros de acuerdo con el plan económico expuesto por el Secretario de Comercio Buttari.

Los miembros de la citada comisión continuaron tratando la ponencia presentada por el doctor Eligio de la Puente, sobre el contrato privado de seguros, en varios de cuyos aspectos estuvieron todos conformes, aprobándose al efecto distintas sugerencias que facilitarán las medidas finales que en definitiva se acuerden en relación con tan importante asunto.

El doctor Eduardo de la Torre, que preside la comisión, recordó a los comisionados el interés demostrado por el Secretario de Comercio, referente a considerar la posición del asegurado dentro del contrato general de seguro, con el fin de que se vaya estudiando por todos los asistentes esta parte en cuanto a la debida protección que en la legislación que se pretende se imparta a tal factor.

En tal sentido el doctor de la Torre, se refirió al artículo 385 del vigente Código de Comercio, que supedita dicho Cuerpo Legal, a los pactos lícitos consignados en cada póliza, estimando que dicha norma debe atemperarse a una mejor garantía para el asegurado.

En su carácter de ponente del proyecto, el doctor de la Puente opinó que se debía resolver el problema mediante determinadas normas de carácter imperativo que no pudieran ser evadidas por los pactos contenidos en los contratos.

Después el doctor de la Torre hizo nuevamente uso de la palabra para referirse a los casos de nulidad que en todo contrato de seguro impone el Código de Comercio vigente, ya que éste preceptúa que todo seguro será nulo por la declaración inexacta del asegurado, aun hecha de buena fe, siempre que pueda influir en la estimación de los riesgos; estimando, en tal sentido, que la referida causa de nulidad debe atenuarse, por ejemplo, como se estatuye en la póliza tipo francesa de seguro contra incendios en la que el asegurado cuya buena fe es reconocida no pierde, en caso de siniestro, todo derecho a la indemnización, habida cuenta de la influencia ejercida en el siniestro por el hecho inexactamente declarado.

Alrededor de este extremo, el doctor Virgilio Ortega, hizo distintas consideraciones en relación a las legislaciones francesa y alemana, en cuanto al amparo que recibe el asegurado.

Por último los comisionados acordaron, teniendo en cuenta que en la próxima semana hay dos días festivos, celebrar una sesión extraordinaria el jueves de esa misma semana.

Multan a un panadero

Por medio de un escrito dirigido al Director de la Inspección General de la Secretaría de Comercio informa el Jefe de la Oficina Provincial de Pinar del Río, que en el juicio 297/38, celebrado en el Juzgado Correccional de Guanajay contra el comerciante Félix Ramírez, éste fué condenado a treinta pesos de multa por haber infringido el Decreto Ley No. 677, toda vez que expendía al público pan falto de peso.

Desea negociar con firmas cubanas

El Jefe de Exportación de la Pan American Export and Import Agency, establecida en la calle Williams 140, New York, Estados Unidos de América, ha dirigido un escrito al Secretario de Comercio, solicitando que por medio del Departamento se haga conocer los deseos de esa entidad de mantener relaciones comerciales con firmas radicadas en Cuba.

La firma de referencia tiene interés, según dice, en importar productos cubanos, especialmente cueros y pieles crudos.

Dice también la citada casa comercial, que se encuentra en condiciones de suministrar cualquier informe sobre el mercado de los Estados Unidos, y que posee una larga experiencia como agentes compradores de varias firmas en la América Latina, particularmente en la compra y despacho de toda clase de maquinaria agrícola-industrial, y muy especialmente en la adquisición de artículos para tienda, librería, novedades, etc.

Por último el escrito de la repetida firma comercial, señala que dicha casa representa una línea de trailers, —coches-casas— marca «Palace», y podría ofrecer la representación exclusiva para el mercado de Cuba.

HOY SE ABRE EL CURSO EN EL CENTRO ESCOLAR TECNOLOGICO, A LAS 10

A las diez de la mañana de hoy tendrá efecto la inauguración del curso escolar del Centro Tecnológico de Ceiba del Agua, el gran plantel creado y auspiciado por el Ejército Constitucional.

Asistirán el Presidente de la República, el Jefe del Ejército y los Secretarios del Despacho, así como funcionarios, congresistas y distinguidas personalidades civiles y militares.

El programa a rendir tendrá tres partes. La primera consistirá en izar la bandera nacional, acto que efectuará el Presidente doctor Laredo Bru e inmediatamente izará la enseña del «4 de Septiembre» el Coronel Batista y por último elevará sobre otro mástil la bandera del Instituto Cívico-Militar su presidente, el teniente coronel doctor Arístides Sosa de Quesada.

La segunda parte se cubrirá de esta manera:

Obertura, por la Banda del Cuartel General.

Palabras del doctor Rafael G. Crespo Rangel, Director General del Centro Superior Tecnológico.

Selección Musical.

Discurso de apertura del doctor Alberto Peón Ardavín, Director de la Enseñanza Técnica, y por último, la apertura del curso escolar por el coronel Fulgencio Batista, Jefe del Ejército Constitucional.

CAYO AL MAR UN NIÑO QUE JUGABA CON UNOS AMIGUITOS, AHOGANDOSE

El vigilante número 75, Humberto Lazaga, de la Policía Marítima, auxiliado de varios ciudadanos, extrajo del agua frente a los muelles de la Auxiliar Marítima, el cadáver del menor de siete años de edad nombrado Luis María Agete, vecino de 10 de Octubre y Fresneda, en Regla.

De lo actuado aparece que dicho menor se encontraba por aquellos alrededores jugando con otros muchachos, cayendo al mar, y aun cuando inmediatamente algunas personas y el vigilante Lazaga acudieron en su auxilio, no pudieron rescatarlo con vida, pereciendo ahogado.

Más tarde su cadáver fué identificado por su padre, nombrado Beltrán Agete, vecino del propio lugar y a quien le fué entregado, con la obligación de presentarlo hoy para la práctica de la autopsia correspondiente.

Con el acta levantada se le dará cuenta al Juez de Instrucción de la Sección Quinta.

Otro menor también se cayó al agua

José Camaño Romero, de 12 años de edad, se cayó al mar en los muelles de Paula, pero pudo ser extraído rápidamente por el vigilante Mangiere, de la Policía Marítima, sin que dicho menor hubiera sufrido lesiones.

DENUNCIA DE HURTO

Angelina Hevia Hevia, vecina de Economía 70, denunció a la policía que le hurtaron un radio y un traje valorados en 85 pesos, sin que tenga sospechas en persona alguna.

GUANABACOA AL DIA

En el Casino

El legendario Casino Español, celebrará el Día de la Raza con una magnífica velada.

Que tendrá por sede su hermoso salón de actos.

Comenzando a las nueve de la noche.

Cuyas invitaciones comenzarán a circular en este día entre nuestro mundo social.

El programa confeccionado por la Sección de Cultura de la Hispana institución, que preside el distinguido y particular amigo señor Tomás Lancha Conesa, es el siguiente:

1.—Himno Nacional.
2.—Discurso apertura por el doctor Ramón Zaydín, profesor de nuestra Universidad Nacional.
3.—Cuadro plástico «Canto a la Raza», original de S. Ramos.
4.—Presentación de la notable pareja de bailes internacionales Lazo D-Argos, en un baile de salón.
5.—Presentación del excelente recitador cubano señor Juan Lazo.
a) «El duelo», fragmento de la zarzuela cubana «El Mayoral», de Agustín Rodríguez.
b) «Canto a la Raza», de Francisco Villaespesa.
6.—La simpatiquísima bailarina española Carmen de Haro, en «Te quiero», canto y baile.
7.—Selección musical.
8.—El notable tenor Constantino Pérez, interpretando «La Bayadera» y «Granada».
9.—Entrega de Títulos de «Socios de Mérito» a los señores Emilio G. Zarracina, Servilio Ramos Trujillo, Jesús Martínez García y Manuel Cuervo Muñiz.
10.—Luz Gil y Arturo Vila, notable duetto de cantos mexicanos en sus mejores interpretaciones.
11.—Recitaciones por la genial recitadora de ocho años Mercedes Fajin.
a) «Mantoncito de Manila», de Fernández Ardavín.
b) «La mulata», de E. Gottardy.
12.—Descubrimiento de la América, o Vida, Pasión y Muerte de Colón, por el primer actor señor Joaquin Riera.
13.—Selección musical.
14.—Lazo D-Argos en su gran creación «La danza acrobática».
15.—Carmen de Haro en «Triniá», canto y baile español.
Maestro acompañante señor Sergio Pita.
16.—Paso doble final.

Carta aclaración

En el día de ayer, firmada por el Rev. P. Modesto Galofre, Rector de las Escuelas Pías, recibí una carta donde desea aclarar que el plantel que él tan acertadamente dirige no tiene nexo alguno con una función benéfica que se está anunciando para el próximo día veinte y tres, utilizando el buen nombre de las Escuelas Pías de Guanabacoa.

Por el interés que la misma tiene, la doy a conocer a continuación:

Dice así:

Señor José R. Arango de la Maza.
Redactor de «Guanabacoa al Día».
Villa.

Estimado amigo:

Te mando estas líneas para que publiques en las Guanabacoenses una aclaración, ya que he recibido unas entradas para una fiesta benéfica en el patio de nuestro Colegio.

El día 22, sábado, por la noche, tiene lugar el beneficio para el Catecismo de Bella Vista, que dirigen los jóvenes de la Juventud Católica del Colegio al mismo tiempo que se inaugura el patio recién arreglado.

Hace unos días que se me pidió el patio para un beneficio en un juego de Basket, y se concedió el permiso para una fecha que fuera un sábado y después del 15 de noviembre. Como se han devuelto unas entradas en las que solamente figura el nombre de las Escuelas Pías para una función benéfica el día 23, he de aclarar que esta fiesta no se dará el día 23 y que el Colegio no tiene que ver nada con este beneficio.

Agradeciendo publiques esta aclaración queda atto y S. S.

(Fdo) Modesto Galofré E.

Gustoso lo complazco, dando a conocer su misiva para que nuestros lectores la conozcan para los fines con que fué escrita.

Teatro Carral

Las carteleras del teatro Carral, nos anuncian para las tandas de hoy el estreno de la simpática film titulada «Perdiendo se gana», por Jane Whinters (La diablilla.)

Nota triste

En horas de la tarde de ayer, recibió cristiana sepultura el cadáver de la que fuera distinguida y bondadosa señora Isabel Mons y Godínez.

El triste acto constituyó una verdadera manifestación de duelo fiel exponente de la honda pena que su muerte ha causado en nosotros.

Envíamos por este medio nuestro pésame más sentido a sus familiares y muy especialmente a los matrimonios Mateo Mons e Ignacia González de Mons y doctor Juan Mons, Capitán Médico de la Marina de Guerra Constitucional y América Valverde de Mons.

De viaje

En viaje de estudio partió en la tarde del miércoles, por la vía aérea hacia los Estados Unidos de Norteamérica el reputado cirujano doctor Pedro Pablo Nobo Gelats, Director de la Clínica Nuestra Señora de la Asunción.

Lleva el propósito tan notable galeno de visitar los diversos hospitales de la nación americana en los cuales ampliará sus ya vastísimos conocimientos científicos.

El Cronista le desea una provechosa estancia en las regiones norteamericanas al estimado amigo.

Teatro Fausto

«Contrabando de guerra», por George O-Brien.

Y «Blanca Nieve,y los Siete Enanitos».

Es este el programa de hoy en el popular teatro Fausto.

LE PRESTO EL TRAJE

José L. Iglesias Reye, vecino de Santa Teresa 406, denunció a la policía que le prestó un traje a Angel Mera Salina vecino de Cerro y Monosterio y dicho individuo se niega a devolvérselo.

Envío

Llega hasta mí, gentilmente dedicado por su autor el distinguido hombre público y miembro de la Academia de la Historia, señor Gerardo Castellanos G., un folleto magníficamente impreso titulado «La incógnita del Mayabeque».

Magnífico trabajo hecho como resultado de una excursión geográfica histórica-arqueológica, llevada a efecto por el río Mayabeque para determinar el lugar exacto donde estuvo en la costa Sur emplazada San Cristóbal de la Habana.

Es un trabajo en extremo interesante, digno de figurar entre las grandes obras.

Cuyo envío agradezco infinito y he de conservarlo con todo el valor que para mí tiene.

José R. Arango de la Maza

Pago del canon de minas antes del 6 del próximo mes

Llama la atención sobre este asunto la S. de Agricultura. Distribuyen semillas de maíz

En todos los centros oficiales, tanto provinciales como municipales, se ha fijado por la Secretaría de Agricultura un aviso llamando la atención a todos los dueños de concesiones de minerales combustibles que según el Decreto Presidencial 2049 del día 5 del corriente mes, se declara que el plazo para que los dueños de dichas concesiones otorgadas antes de promulgarse la Ley de 9 de mayo de 1938, paguen el canon superficial, cualquiera que sea su cuantía o tipo, durante el presente año natural, expira el día 6 de noviembre próximo entrante.

Brotes epidémicos

Se ha cursado una circular a los inspectores municipales de Agricultura ordenándoles que en caso de surgir en sus respectivos términos enfermedades en el ganado o aves, procedan a reportarlo por la vía más rápida, prescindiendo del conducto reglamentario, a fin de que puedan ser atendidas inmediatamente, evitándose, de esta manera, su propagación.

Semillas de maíz

Los inspectores municipales de Agricultura vienen dando cuenta a la Secretaría del ramo de haber comenzado la distribución de semillas de maíz para la cosecha de frío.

Exportados 200,777 bultos de aguacates

Durante la pasada zafra, que terminó el 30 de septiembre último fueron exportados 200,777 bultos de aguacates, distribuídos en la siguiente forma:

En el mes de junio se exportaron 18,485 bultos, que se detallan en 3,534 huacales, 1,596 flats y 100 atados con destino a New York; 6,900 huacales y 65 flats con destino a New Orleans; 4,284 huacales con destino Tampa y 1,985 huacales con destino a Miami.

En el mes de julio se exportaron 73,761 bultos que se detallan en 16,991 huacales, 2,208 flats y 181 atados con destino a New York; 26,882 huacales con destino a New Orleans; 21,114 huacales con destino a Tampa; 6,215 huacales con destino a Miami; 100 huacales con destino a Panamá y 70 huacales con destino a Londres.

En el mes de agosto se exportaron 66,523 bultos que se detallan en 15,970 huacales y 721 flats con destino a New York; 26,128 huacales con destino a New Orleans; 23,218 huacales con destino a Tampa; 311 huacales con destino a Miami y 175 huacales con destino a Panamá.

En el mes de septiembre se exportaron 42,008 bultos que se detallan en 12,774 huacales y 397 flats con destino a New York; 17,791 huacales con destino a New Orleans; 10,846 huacales con destino a Tampa y 200 huacales con destino a Panamá.

El total general de la exportación de aguacates durante los cuatro meses de zafra citados, fué de 200,777 bultos que se detallan en 49,269 huacales, 4,922 flats y 281 atados con destino a New York; 77,722 huacales y 65 flats con destino a New Orleans; 59,462 huacales con destino a Tampa; 8511 huacales con destino a Miami; 475 huacales con destino a Panamá y 70 huacales con destino a Londrse.

Dicha exportación representa una merma en comparación con la correspondiente al pasado año de 1937 de 32,556 bultos.

En el citado año se exportaron en junio 20,895 bultos que se detallan en 20,219 huacales, 531 flats y 145 atados. En julio se exportaron 70,618 bultos que se detallan en 66,225 huacales, 4,297 flats y 96 atados. En agosto se exportaron 74,497 bultos que se detallan en 72,583 huacales, 1,880 flats y 34 atados. Y en septiembre se exportaron 67,323 bultos que se detallan en 66,338 huacales, 928 flats y 57 atados.

No obstante esta merma de más de 32,000 bultos en este año, en comparación con el anterior, los resultados económicos no arrojan casi merma alguna, dado que se obtuvieron mejores precios en el año actual y éstos fueron más estabilizados que en el año anterior.

Marcas de ganado

Han solicitado marcas como ganaderos mayores los siguientes señores:

Bonifacio Martínez, Ramón Moreno Martínez, Cía. Azucarera Florida S. A., Manuel Quintana y Walterio Montalván Vega.

Y como ganaderos menores los señores: Dolores Martínez Oliva, Teófilo Castillo Estrada, Francisco Martín González, Benigno Rojas, Juan Acosta Santana, Miguel A. González García, Eva Recio Sánchez, Benigna de la Vega viuda de Alfonso, Juan Guerra Guerra, José Bolaños, Francisco García Valdés y Joaquín Socarrás Balaguer.

ABURRIDA DE LA VIDA

Aburrida de la vida ingirió un grave veneno, ocasionandose una intoxicación. Mercedes Suse Poveran de 34 años de edad y vecina de Pocito 2.

M.E.C.D. 2016

VIBOREÑAS

LA GRAN FIESTA DEL DIA.—Llegó al fin el tan esperado día, señalado para la grandiosa verbena del Club de Ferreteros, que tendrá lugar esta noche en su señorial mansión de la Calzada del Cerro, y también en sus hermosos jardines y terrenos anexos a la casa club.

Nunca para fiesta semejante reinó tanta animación y entusiasmo, y es que la verbena del Ferretero, como han dado todos en llamarle a este festival ya tradicional en el Club, cada año se organiza con nuevos y mayores alicientes, sin omitir detalle alguno y sin reparar en gastos extraordinarios.

La fiesta de esta noche en el Club de Ferreteros culminará en el más brillante éxito, resultando por todos conceptos uno de los eventos sociales de mayor lucimiento en toda la temporada.

Tres de los mejores conjuntos musicales, amenizarán el baile, principal aliciente de la fiesta, que reinará en todo su apogeo en medio de la más grande alegría.

Una de estas orquestas, la típica de Neno González, se situará en los amplios salones de la casa club, la Havana Casino, en el floor de bas-kot y el septeto Gloria Matancera que se encontrará en el Barrio Cubano.

El baile empezará a las nueve de la noche, prolongándose hasta la madrugada.

Para esta fiesta se ha realizado un bello decorado de plantas y flores, completando tan artístico adorno una fantástica iluminación con infinidad de guirnaldas cuajadas de foquitos de colores y potentes reflectores que irradiarán sus rayos de luz por todos los ámbitos del Club.

En los salones se han instalado numerosos amplificadores, para mayor comodidad de los bailadores.

Dos lugares que prometen verse muy concurridos y animados en esta Verbena, son el Barrio Español y el Barrio Cubano, que estarán atendidos por distinguidas señoras y señoritas.

El Barrio Cubano lucirá un original decorado, completamente típico, reflejándose en este Barrio algunas de nuestras más genuinas costumbres.

Al frente del mismo se encuentran las señoras Carmen Fexas de Callejas y Rosita Luelmo de Campano con las señoritas Pura y Palmira Cid, ataviadas típicamente con muy lindos trajes, y tendrán a su cargo la venta de tamales, bocaditos, sandwichs, frituras, ron y entre otras clases de bebidas nuestro café carretero y otras cosas del más rico y puro sabor criollo.

Para el Barrio Español se ha llevado a cabo un precioso decorado, con distintos motivos de aquella región, siendo atendido por las señoras Dulce María Yáñez de Feito, Josefina Alonso de Calvo Vizoso, Balbina Fernández de Carmona y Mina Fernández de Vives, vistiendo vistosos y elegantes trajes españoles.

En este Barrio se venderá chocolate con churros, azucarillos, aguardiante de España, vinos y licores de todas clases, rosquillas, barquillos, etc.

En la cancha de hand-ball, como se ha venido anunciando funcionará un cine, proyectándose varias cintas y cartones cómicos.

Las señoritas Mary Yáñez, Luisa y Rosita Suárez y Olguita Callejas se encontrarán al frente de este espectáculo, donde no faltará el consabido cartelito de «suprimidas las entradas de favor».

Las lomas de Trinidad, el divertido The Whip, funcionará toda la noche, encontrándose situado en los courts de tennis. Nuestro distinguido amigo, el señor José Fernando Feito Taladrid, entusiasta y decidido Presidente del Cluz de Ferreteros, que con extraordinario interés ha hecho posible la realización de esta fiesta, conjuntamente con la directiva, nos ha informado que nuestro querido compañero Víctor Manuel Sánchez Toledo y el estimado y simpático «tío Manolo» tienen reservado un coche para toda la noche en las emocionantes lomas de Trinidad.

El Ferretero se verá esta noche como nunca, con una concurrencia numerosísima que invadirá aquellos vastos y espléndidos dominios.

LAS BODAS DE HOY.—Entre las bodas señaladas para el día de hoy, se celebrará a las siete de la noche en la iglesia parroquial de Jesús del Monte, la de la bella señorita Delfina Soto López con el joven Juan Mula Morilla, que ocupa un puesto de confianza en la casa Sabatés S. A.

Familiares y amigos de tan enamorados novios presenciarán esta simpática boda.

—En la iglesia de Nuestra Señora de la Caridad tendrá efecto, dentro de la mayor intimidad por el riguroso luto de la novia, la boda de la interesante señorita Herminia Fernández Sotillo con el joven Antonio Gárate Jiménez.

—Y en la iglesia de San Juan de Letrán unirán sus destinos la linda señorita Margarita Bustillo y Ponce de León y el joven Ortíz Terrada, estando anunciada para las nueve y media de la noche la elegante ceremonia nupcial.

—En nuestra crónica de mañana describiremos tan simpáticas bodas.

EN LA PARROQUIA DE PAULA.—Continúa celebrándose en la iglesia parroquial de San Francisco de Paula, el Triduo solemne, con motivo de la gran fiesta que en honor de Santa Teresita del Niño Jesús, tendrá lugar el domingo en aquel templo, organizada por la Asociación allí establecida bajo la dirección del querido Pbro., doctor Alfredo Llaguno.

Esta tarde será el último Triduo, ocupando la Sagrada Cátedra, el R. P. Esteban Rivas de la Iglesia de Reina.

La fiesta principal será mañana con misa de Comunión general a las ocho suministrando la Sagrada forma el R. P. Llaguno.

A las nueve habrá misa solemne de Ministros, estando el sermón a cargo del propio P. Llaguno, elocuente orador sagrado de fácil palabra.

La parte musical de la fiesta estará a cargo del coro que dirige la señora Carmelina Díaz.

La directiva de la Asociación de Santa Teresita del Niño Jesús y el párroco de San Francisco de Paula, invitan para esta fiesta, a todas las familias de la sociedad vibroreña, lo que muy gustoso consignamos.

MEJORADO.—El conocido joven José María Batet, jefe de cobros de la casa Della Libera y Compañía, se encuentra muy mejorado de la afección de la vista que viene padeciendo atendido con el mejor éxito por el notable oftalmólogo doctor Miguel Mery.

Orestes DEL CASTILLO.

COMPRE EN LA FABRICA Y GANARA EL 50%

La Luisita

MONTE 121 esquina á Angeles

Telf. A8107 · HABANA.

SE ACERCA LA TEMPORADA INVERNAL

NECESITAMOS DINERO

Regalamos Mercancía

VEA ALGUNOS DE NUESTROS PRECIOS

Colchonetas Cameras	1.25
Colchonetas Cameras finas	1.55 y 1.90
Colchonetas Cameras Flor Seda pura	2.99
Colchones Cameros	3.59
Colchones Cameros Flor Seda pura	6.49
Frazadas Cameras	0.65, 0.70 y 0.85
Frazadas Finas	1.00, 1.25 y 1.50
Frazadas ribete de seda	1.60 y 1.75
Cubrecamas Cameras	1.20, 1.35 y 1.59
Cubrecamas Cameras Seda	1.84, 2.19 y 2.49
Almohadas Cameras Flor Seda Pura	0.80
Camisas para hombres	0.41, 0.49, 0.59, 0.64 y 0.75
Babuchas para niños	0.26, 0.30, 0.35 y 0.40

Frazadas Finas en todos Tamaños y Calidades

Enorme Surtido a Precios Increíbles

Se venden en todo el Mundo

PYRAMID

Pañuelos.

Londres rechaza el plan italo respecto a los voluntarios

Consiste en retirar a diez mil a cambio de reconocer la conquista de Etiopía

LONDRES, octubre 7. (Havas).—Esta noche se supo que el Primer Ministro Chamberlain no puede aceptar la proposición de Italia de retirar inmediatamente de España diez mil de sus voluntarios, a cambio del reconocimiento de la soberanía italiana sobre Etiopía, y de la vigencia del convenio italo-británico de 16 de abril último. En consecuencia, trasmitió a Roma una contraproposición que fué comunicada sin pérdida de tiempo por el embajador inglés, Lord Perth, al Ministro de Estado, conde Ciano, y la cual será estudiada por el Gran Consejo fascista.

En los círculos bien informados de Londres se cree que Chamberlain demanda la evacuación de un contingente mucho mayor, y sobre todo que la retirada no comprenda solamente tropas de línea, sino también técnicas, agentes especiales, etcétera, así como ciertas cantidades de material de guerra, y promesas de hacer retiradas suplementarias en fechas posteriores.

Si se tiene en cuenta el estado de espíritu del Primer Ministro Mussolini, se duda que Italia acepte la contra-proposición inglesa, en cuyo caso podrá ocurrir una nueva tirantez de relaciones entre Roma y Londres, haciéndose difícil otra vez encontrar una solución adecuada a la guerra civil española, mediante la aplicación de los principios de la No Intervención. Sin embargo, hasta el momento no se ha comunicado la decisión negativa al Gobierno británico, por lo cual siempre hay esperanzas de que Mussolini acepte lo que el Gobierno británico le propone.

Hay indicaciones de que el Gabinete inglés, después de madura reflexión, ha llegado a la conclusión de que la proposición del Duce no entra en las definiciones aceptables para el arreglo del problema español. Si el jefe del Gobierno de Roma rechaza la oferta de Chamberlain, es probable que su criterio en la cuestión se refleje en el comunicado que se dará en Roma, después de la reunión del Gran Consejo Fascista.

Acabe con el suplicio de cada mes.

—¡Y pensar que ese sufrimiento es innecesario!

Si es usted de aquellas que en sus días de indisposición natural tienen que sufrir torturantes dolores de cabeza o de cintura; nerviosidad, irritabilidad, abatimiento, siga el ejemplo de las que pasan esos días sin perder su sonrisa habitual porque en lugar de engañarse con calmantes se ayudan con el tónico que es pura y exclusivamente para la mujer, el Compuesto Vegetal de Lydia E. Pinkham. Asiste a la naturaleza para que cumpla sus funciones normalmente y a la vez vigoriza el organismo y entona el sistema nervioso.

El Compuesto Vegetal de Lydia E. Pinkham es un tónico bueno, seguro, sano, hecho con hierbas y raíces naturales. Millones de mujeres de todo el mundo se han beneficiado con él y lo recomiendan a sus amigas y parientes. Usted también hará lo mismo cuando lo pruebe.

a 98 de cada cien les hace BIEN

Compuesto Vegetal de Lydia E. Pinkham

Ingirió tinta rápida

MATANZAS, octubre 7. DIARIO Habana.—En el Centro de Socorro fué asistida de grave intoxicación por haber ingerido tinta rápida, Julia Mesa Hernández, soltera, de 23 años vecina de la finca «Recreo» en Ceiba Mocha, siendo después trasladada al Hospital Civil.

También fué asistida en el citado Centro de Socorro, de una grave fractura Casimira N., vecina de Daoiz No. 87, la que se causó al caerse en Santa Teresa y Ayuntamiento. —Lovio, corresponsal.

CRONICA HABANERA

EN MONSERRATE

GRAZIELLA MURO.— Anoche, a las nueve, abrió sus puertas la Iglesia Parroquial de Monserrate, para una ceremonia nupcial.

En ella unieron sus destinos la encantadora señorita Graziella Muro y Moines y el caballeroso joven Pastor Vassallo y Robaina, ambos muy estimados entre el grupo numeroso de sus amistades.

La Iglesia lucía un precioso decorado floral.

Fué ejecutado por los floristas siempre inspirados, siempre triunfadores de la «Casa Trías», el jardín de las novias.

En el altar se multiplicaban, dispuestas en búcaros y jardineras, gran cantidad de dalias y gladiolos blancos, que resaltaban notablemente ante el verdor de las palmas arecas colocadas al fondo.

La senda era una maravilla.

Estaba trazada por la doble alfombra verde de lana de la «Casa Trías» y a cada lado se extendía una doble hilera de preciosos cestos de mimbre, estilo «Imperio», cuajados de flores blancas.

Entre plácemes y congratulaciones llegó la novia al altar luciendo una elegante toilette que se completaba con el ramo de mano.

Era este un modelo exquisito, todo de jazmines de Persia, estilo «Colonial» avalorado con la firma de la «Casa Trías».

Fueron padrinos la señora Joaquina Moines y Melgares y el señor Antonio Zubillaga y Gorostiaga.

Como testigos por ella firmaron la señora Antonia Gutiérrez viuda de Lage, el doctor Pedro Gutiérrez Sánchez y el señor Pedro de Dios Valcárcel.

Y por el novio, los señores Pedro Garrido Rigal, Juan José Pena y Raimundo Vassallo y Robaina.

OPERADA.—En el Instituto Clínico de la Habana ha sido operada ayer de apendicitis, con éxito magnífico, la culta y gentilísima señorita Antoñica Ichaso, hija de nuestro admirado compañero del DIARIO DE LA MARINA don León Ichaso.

La operación fué llevada a cabo por el doctor Gonzalo E. Aróstegui, el eminente cirujano, que se anota un nuevo triunfo.

Un pronto restablecimiento deseamos a la paciente.

VIAJEROS DISTINGUIDOS. Llegan hoy a nuestra capital en el vapor Florida el Consejero de la Embajada de Cuba en Washington doctor José T. Baron y su distinguida esposa Katherine Shea.

Viene con ellos la gentilísima dama Tomasita Cancio de Shea, que hace nueve años falta de Cuba por lo que su llegada es gratamente esperada por sus amistades.

Bienvenidos.

AL LLEGAR.—Ha llegado a nuestra capital en la mañana de ayer en el vapor «Cuba», en viaje de placer la interesante y distinguida dama Dalila Chevalier de Pardo, esposa del comerciante norteamericano Ramiro V. Pardo.

Deseamos a tan distinguida dama una grata estoncia.

ROSARIO GONZALEZ LABARGA.—Colmada de halagos y felicitaciones pasó su día ayer la lindísima señorita Rosario González Labarga y Deus, gala de nuestros salones elegantes.

En horas de la tarde, según habíamos dado a conocer, fué pedida su mano para el joven doctor en Farmacia Peter Bernal y Bernal que cursa con gran aprovechamiento su carrera de Medicina en la Universidad de la Habana.

El doble motivo hizo que hasta su residencia del Reparto Miramar estuvieran llegando flores durante todo el día.

Muchas y muy bellas flores entre las que se destacaban las del novio, un corsage precioso de nardos rosados, que llevaba la firma del famoso jardín «El Clavel».

También con la firma de aquel acreditado jardín de los hermanos Armand, en Marianao, eran las siguientes:

Un cesto de gladiolos de Esperancita, Hortensia y Jorge Bernal.

Un cesto de dalias y gladiolos de China y Beba Quevedo.

Y un cesto de azucenas y crisantemos azules, de Gloria y Rafael Rasco.

La «Casa Trías», el siempre exquisito jardín de la calle Doce, en el Vedado, envió a la señorita González Labarga un mundo de flores bellas, presentadas todas con chic y buen gusto.

Eran de Trías.

Un cesto de gladiolos color naranja, de Virginia y María Elena Palicio.

Un corsage de rosas miniatura, de Miriam Pedro.

Una caja de dalias rosadas, de Inés María Blanco Balaguer.

Un cesto de dalias, de Olga Quílez.

Una caja de dalias rosadas, de Maina y Elsa Díaz.

Un cesto de dalias rosadas, de Luis de Fosada.

Un corsage de «sweet-hart» roses, de Adrianita Otermín.

Una caja de dalias rosadas, de Finita Sáenz de Calahorra.

Una caja de gladiolos color naranja, de Graziella y Ramón Argüelles.

Una caja de gladiolos blancos, de Margarita Morales Robelin.

Una caja de dalias osadas, de Josefina Campoamor.

De otros jardines procedían las siguientes:

Una caja de gladiolos, de Isolina Ortega.

Una caja de gladiolos, de Angelita Obregón de Bernal.

Una caja de dalias, de Rosa del Valle de Carbonell.

Una caja de dalias, de Beatriz Navarrete.

Un cesto de gladiolos, de Josefina Campoamor.

Y un corsage de «sweet heart», del doctor José Miguel Angulo.

UN SALUDO.—Queremos enviar con estas líneas un saludo afectuoso, al ingeniero Eduardo I. Montoulieu, Director del Fondo Especial de Obras Públicas, que llegó anteayer de los Estados Unidos acompañado de su gentil esposa Carmela García.

Bienvenidos.

Café, Lunch y Restaurant

"EL SIGLO XX"

NEPTUNO Y BELASCOAIN

Presenta su inmejorable servicios de almuerzos, comidas, cenas, con variado menú.

UN DEPARTAMENTO DE LUNCH con extensa variedad de fiambres. Jamones en dulce, enteros y por libras, Pollos y Pavos asados, listos para llevar.

DULCES VARIADOS, pastelería, Cakes, Bocaditos. Atendemos órdenes para Bodas, Bautizos Fiestas, etc.

Arroz con pollo a todas horas del día y lechón asado los Domingos.

Recibimos órdenes por nuestro teléfono M-4994.

La silueta de moda

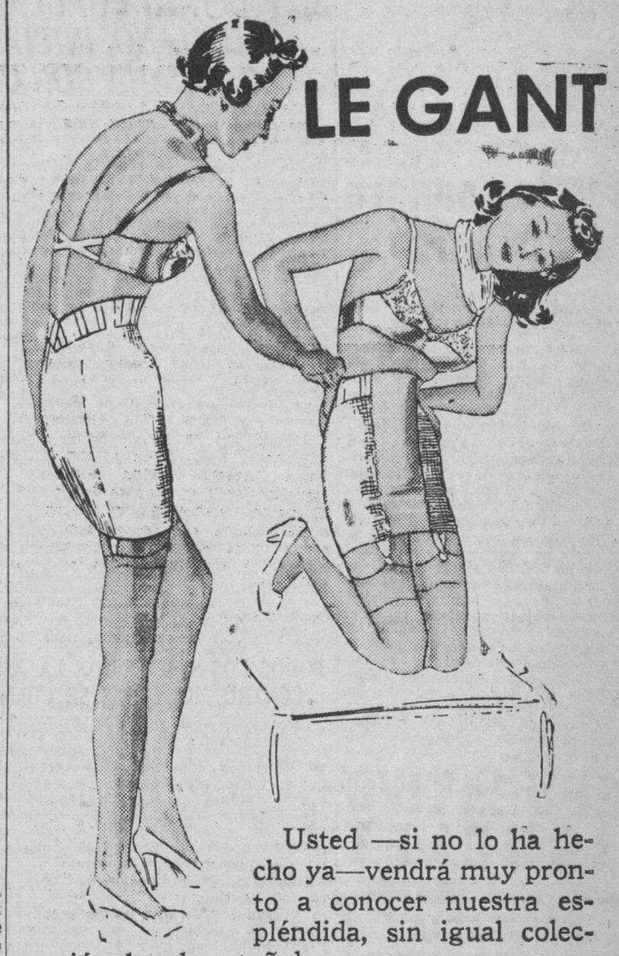

LE GANT

Usted —si no lo ha hecho ya—vendrá muy pronto a conocer nuestra espléndida, sin igual colección de telas otoñales.

Al hacerlo, no olvide visitar también el Departamento de Fajas y Ajustadores, para que vea el grandioso surtido de nuevos modelos confeccionados expresamente para darle a su elegante silueta la esbeltez que la nueva moda exige.

Estos estilos LE GANT del famoso fabricante Warner que presenta LA FILOSOFIA son adaptables a todo tipo de mujer. No lo dude: tenemos la faja que le conviene para lograr la silueta moderna perfecta.

Estilo Le Gant 156. Este novísimo modelo (de pie) es de superior calidad. Material de laxtex con refuerzos de tela, ballenas al frente, zipper al lado y escotada en la espalda. Tallas 26 al 32 ..... 9.50

Estilo Le Gant 147. El otro magnífico modelo ilustrado es también de laxtex, con refuerzo en el frente, zipper al lado y escote en la espalda. Tallas 26 al 32. ..... 7.50

Estilo Le Gant 980. Una faja de cutí brocado, cerrada a un lado con zipper, ballenas al frente, espalda y costados de laxtex. Largo 16 pulgadas. Tallas 26 al 32 ..... 6.50

Estilo 498 de Warner. Faja de batista color peach, con ballenas al frente, elásticos en las caderas y cerrada a un lado con broche. Largo 16 pulgadas. Tallas 26 al 36 ..... 3.75

Estilo 47 de Warner. Faja de cutí brocado color peach, con ballenas al frente, elásticos en las caderas, cerrada a un lado con zipper. Largo 14 pulgadas. Tallas 25 al 32 ..... 3.50

Estilo 3552 de Warner. Corselete de laxtex superior, en los colores salmón y blanco, con el frente de raso hasta el busto y completando su buena forma con encaje alenson. Tallas: small, medium y large 4.75

LA FILOSOFIA

EL PRIMER AÑO.—Un joven y simpático matrimonio, Harry Elvans Swan Jr. y Cocó Mencío, cumplen hoy el primer año de casados.

Tan feliz aniversario —Bodas de Papel— lo pasarán entre los halago y congratulaciones de sus múltiple amistades.

Felicidades.

LAS BODAS DE HOY.—Numerosas las bodas señaladas para este día.

A las seis y media de la tarde, en la Capilla del Colegio de Belén, contraerán nupcias la bellísima señorita Alicia Marina Estévez Maymir y el caballeroso joven Antonio Larraz y Sorondo.

Boda de grandes simpatías llamada a revestir los caracteres de acontecimiento social brillante.

El adorno floral del templo, encomendado al gran jardín «El Clavel», de los hermanos Armand, será algo de exquisito gusto y originalidad.

Un lindo adorno en el que harán derroche de arte y buen gusto los floristas maestros del famoso jardín de Marianao.

El ramo de mano será también una bellísima creación de los hermanos Armand, como los ramos de las damas de honor.

La reseña de esta gran boda brindará tema preferente a nuestra crónica.

A las nueve de la noche, en la Parroquia de Monserrate, contraerán matrimonio la encantadora señorita Dolores Fernández Ledo y el señor Romano Socorro Valera, joven estimadísimo.

La gentil pareja será apadrinada por la señora Leopoldina Valera de Socorro, madre del novio, y el señor José Fernández Troncoso, padre de la novia.

Desde «El Clavel», el gran jardín de las novias, tan afamado, llegará a manos de la linda novia el ramo nupcial, que será una creación de incomparable belleza de los hermanos Armand, maestros de maestros.

Otra boda hoy.

Señalada para las nueve y media de la noche en la Iglesia de San Juan de Letrán.

Son los contrayentes la graciosa y bella señorita Margarita Bustillo y Ponce de León y el estimado joven Juan A. Ortiz Terrada.

El adorn floral de la iglesia, que será bellísimo, y el ramo que lucirá durante la ceremonia la gentil «fiancée» han sido encomendados al reconocido buen gusto de los incomparables floristas de «El Clavel», el edén de los hermanos Armand.

Serán padrinos la señora Juana Terrada viuda de Ortiz, madre del novio, y el señor Andrés Bustillo y Mc Cammon, padre de la novia.

(Continúa en la página ONCE)

✝

E. P. D.

EL SR. FRANCISCO BARTES Y BOTA

HA FALLECIDO

(Después de recibir los Santos Sacramentos)

Y dispuesto su entierro para hoy, sábado, a las once de la mañana, su viuda, hijos, hijas políticas y nietos que suscriben, en su nombre y en el de los demás familiares, ruegan a las personas de su amistad se sirvan acompañar el cadáver desde la casa mortuoria, Calle Línea, número 507 moderno, entre D y E, Vedado, hasta la Necrópolis de Colón, favor que agradecerán eternamente.

La Habana, 8 de octubre de 1938.

Eulalia Marsal viuda de Bartés; Frank, Juan (ausente) y José María Bartés y Marsal; María Antonia Clarens de Bartés; Dolores Gomila de Bartés; Francis y Mario Bartés y Clarens; Pedro Figueredo Antúnez; doctor Dana Cruz Bustillo; Angel Fernando Clarens y Figueredo; Antonio San Miguel y Segalá; doctor Antonio Díaz Albertini; doctor José A. Reyes Hechavarría; Fray Pablo del Olmo.

FUNERARIA DE PRIMERA CLASE

ALFREDO FERNANDEZ

SAN MIGUEL 63 - - - TELEFONO A-6348

Dr. Bengué, 16, Rue Ballu, París

BAUME BENGUE

Curación radical de

GOTA-REUMATISMOS NEURALGIAS

De venta en todas las farmacias y droguerías.

M.E.C.D. 2016

4006

Cuando la sangre es impura

Eczema - Herpes - Psoriasis - Forúnculos
Ulceras - varicosas - Reumatismo - Gota
Dolor de riñones - Arterioesclerosis.

CUANDO los vicios de la sangre asoman por la piel, esta se cubre de manchas, de eczema, psoriasis, sarpullidos granos, forúnculos, vesículas de herpes. También es la impureza sanguínea que origina las siguientes enfermedades: reumatismo, gota, dolores en los riñones, penosa edad crítica, varices, úlceras varicosas, arterioesclerosis, etc... Los que sufren de alguna de estas enfermedades, no deben desesperar, sino seguir cuanto antes una cura de Depurativo Richelet.

Este poderoso « rectificador » de la sangre borra las desesperantes enfermedades de la piel, seca y cicatriza las úlceras rezumantes. Eliminando los venenos de la sangre, el Depurativo Richelet desentumece las articulaciones, calma el dolor reumático, reduce la hinchazón en las piernas de los varicosos y permite andar comodamente; devuelve su flexibilidad a las arterias esclerósticas, calma los dolores de riñones, y suprime las palpitaciones y los vahidos tan frecuentes en la edad crítica. Finalmente, el Depurativo Richelet vivifica la sangre y rejuvenece el organismo.

DEPURATIVO RICHELET

FARMACIA
PENICHET
Belascoaín y Virtudes
DE TURNO HOY
SABADO
Todo el día y toda la noche
Mensajeros a todos los barrios de la ciudad.
U-7004
U-6855
U-5600
Llámenos y pasaremos a recoger sus recetas.

FARMACIA
DROGUERIA
de
"JOHNSON"
DE TURNO LOS LUNES
obispo No. 30 TELEFONO-A-2129.

"LA MAYOR"
35 EDIFICIOS
700 EMPLEADOS
SARRA
DROGUERIA
ABIERTA TODOS LOS DIAS
TODA LA NOCHE LOS MARTES
A-8026 A-3641

FARMACIAS DE TURNO HOY SABADO

DESDE BAHIA A PASEO DE MARTI (PRADO)

Bernaza (Plácido) No. 4	M-2141
Acosta y Compostela	M-5040
Merced Esq. a Picota	M-904
Muralla y San Ignacio	M-4710
San Ignacio No. 16 P. Catedral	M-3630
DE PASEO DE MARTI (PRADO) A P. VARELA (BELASCOAIN)	
Prado y Virtudes	M-8883 M-5453
Esperanza No. 57	M-4034
Gaiiano No. 129	M-6866
Crespo No. 16	M-2737
Campanario y Condesa	M-4516
Campanario y Animas	M-4540
Monte No. 128	M-8076
Belascoaín No. 121	M-4659
Belascoaín No. 19	U-5600
Aguila No. 42	M-4184
Gervasio y Maloja	M-5545
Escobar y Lagunas	U-3044
Aguila No. 250	A-7977
Reina No. 89	M-2300
Salud y Lealtad	M-5440
San José y Lealtad	M-4766
Industria y Neptuno.	M-4277 M-4684
Neptuno y Perseverancia	M-3202
Industria No. 54	M-2292
DE P. VARELA (BELASCOAIN) A AVE. DE MENOCAL (INFANTA)	
Belascoain 98	M-6657
Infanta y Benjumeda	U-2425
Infanta y San Rafael	U-6890
Avenida de Menocal y Jesús Peregrino	U-3080
San Lázaro 265	U-6822
San Rafael y Aramburu	U-6902
Hospital y Jovellar	U-6630
Monte y Matadero	M-4785
Monte 404	M-1573
Oquendo y Sitios	U-6731
Reina 89	M-2300
Diez de Octubre 130	M-5303
San Rafael 152	U-3132
VEDADO	
Linea No. 20	F-6224
B No. 40	F-5872
12 y 21	F-6172
23 entre 2 y 4	F-6130
26 entre 27 y 29	F-6164
Zapata entre A y B	F-6065
23 e Y	F-6111
VIBORA	
Santa Catalina 61	X-2317
10 de Oct. y Estrada Palma	X-7756
10 de Oct. y Ave. de Acosta	I-3555
Dolores y Lawton	X-3058
JESUS DEL MONTE Y SANTOS SUAREZ	
10 de Oct. 267	I-7795
10 de Oct. y Princesa	I-4444
J. Bruno Zayas y Lacret	I-7322
J. Delgado y Libertad	I-3535
LUYANO	
Caserío de Luyanó No. 20	X-2187
Municipio y Luco	X-2334
Luyanó 121	I-7452
CERRO	
Agua Dulce 10	M-5026
Calzada del Cerro 815	I-7272
Calzada del Cerro 891	I-7342
Moreno 40-B	I-7410

Este grupo deberá prestar servicio público todo el día y la noche de los domingos siguientes:
Febrero 6. Marzo 20. Mayo 1. Junio 12. Julio 24. Septiembre 4. Octubre 16, Noviembre 27.
Estos turnos han sido acordados en cumplimiento de lo dispuesto en el Art. VI del Decreto-Ley 2604 de 7 de Noviembre de 1934.

SOCIEDADES ESPAÑOLAS

EL PARTIDO POPULAR DEL CENTRO ASTURIANO INICIARA EN FIRME SU CAMPAÑA CON UN ACTO MAGNIFICO

Resueltos los Populares Asturianos a ir a las elecciones, desvinculados de los compromisos que los ataban a otros sectores del Centro Asturiano de la Habana, han organizado las oficinas en forma tal, que los distintos elementos que laboran para concurrir a las elecciones de Diciembre consideraron conveniente constituirse en sesión permanente, y a ese efecto se reunen todas las noches en Egido 2, donde tienen sus oficinas, para recibir a los afiliados, reinando un entusiasmo colosal y estando decididos a obtener todos los cargos de la futura Directiva del Centro Asturiano, desde la Presidencia hasta el último Vocal; al menos, esto piensan muchos; por ejemplo, Armenio la Vlla.

El Presidenate general, Dr. Serafín García del Cueto, conjuntamente con el Presidente de Propaganda, Sr. Pepe Fernández García, don Ramón y Ramonín Infiesta, Miñagorri, Díaz Grande, Argüelles, Solís, José Manuel de la Concepción, hermanos González y todo el Estado Mayor, organizan para la próxima semana un acontecimiento, con el cual iniciarán sus actos públicos; la constitución del Comité que abarca el sector de Cayo Hueso, Pueblo Nuevo y San Lázaro. Mientras Arredondo asegura que nadie le ganará en brios, Nicolás González sonríe, y piensa que a él no hay quien lo disminuya.

El Partido Popular Asturiano tiene como Programa y propósitos inquebrantables llevar lo mejor, lo más práctico, lo más moderno y eficiente que se conozca dentro de la alimentación, medicina, ciencia, arte, instrucción y deportes, para que todos los socios del Centro Asturiano, sin distinciones enojosas, gocen por igual y sin privilegios irritantes, los beneficios, ya que siendo todos elementos que se formaron de las rudas bregas del trabajo, tienen el derecho de ser atendidos como se merecen, sin restricciones y sin enojosas preferencias.

«Todo por el Socio y para el Socio», es la divisa; de ahí que además de los que ingresen en la Casa de Salud, o necesiten de cualiquier servicio social, el Partido Popular Asturiano se imponga también la obligación de buscar la protección ara ción empleados y sirvientes, que son tan socios como los demás, dándoseles salarios adecuados, trato equitativo, justa consideración.

Por último, el Partido Popular Asturiano resuelto a ir a las elecciones para triunfar, quiere que al terminar su gobierno puedan decir los asociados del Centro Asturiano de la haber sido considerados como socios en todo tiempo, sin limitaciones, ni restricciones de medicinas, alimentos, confort y esparcimiento».

TODOS LOS SALONES DE LA ASOCIACION CANARIA Y DEL CENTRO MONTAÑES SE COLMARAN HOY DE BAILADORES

Toda la juventud se ha dado cita para la noche de hoy, sábado, en los espléndidos salones y terraza de la Asociación Canaria, y magníficos salones del Centro Montañés, Neptuno 106, altos y Paseo de Martí 362, altos, en donde se celebra la verbena benéfica bailable que tanto entusiasmo ha despertado.

Indescriptible animación se nota en este sentido.

Los bailables están a cargo de conjuntos de atración por su indiscutible fama, bien ganada entre los amantes de la buena música.

Todo invita a asistir a tan extraordinario festival, en el que habrá derroche de entusiasmo, de diversión y de elegancia, porque las damitas han hecho de su preferencia este festival.

No se limita el entusiasmo a la ciudad de la Habana; sabemos que de las delegaciones y representaciones del interior vendrán nutridos grupos de jóvenes y damas.

Mientras más se acerca la celebraciónción del magno acontecimiento crece más el interés, mucho mayor ahora que se ha hecho público que el conocido duo de afamados guitarristas señores Nazario López y Antonio Valerón deleitarán a la concurrencia.

A bailar hoy, pues a los insuperables salones de Prado y Neptuno.

INUSITADA BRILLANTEZ ALCANZARA EN EL CENTRO GALLEGO LA VERBENA DE LA RAZA. 4 CONJUNTOS

Constituye un loable esfuerzo el que viene haciendo la Comisión organizadora de la estupenda «Verbena de la Raza» que se efectuará el próximo martes, víspera de la gloriosa efemérides del Descubrimiento de América, en los regios salones del Centro Gallego, a fin de asegurarle un éxito superior al que hayan tenido cuantas hasta ahora se han celebrado en el palacio de Galicia, al logro de cuyo propósito está utilizando la Comisión, que integran elementos de larga experiencia en la organización de espléndidas verbenas, todos los recursos imaginables tendientes a conseguir el objeto que se propone, aún a costa de las mayores erogaciones.

Desde los más importantes hasta los más insignificantes detalles, a todo atiende acuciosamente la Comisión, en su prurito de que nada falte en esta colosal «Verbena de la Raza» y su organización sea lo más perfecta posible, para que el palacio de Galicia, en la noche del próximo martes, luzca radiante y esplendoroso como nunca.

Las orquestas contratadas para amenizar la grandiosa «Verbena de la Raza», son las que mejor interpretan los gustos de los aficionados a los placeres de la coreografía. Diganlo, sino, Antonio María Romeu, Havana Casino, Belisario López, Gloria Matancera etc. La pensión para los caballeros es solamente de ochenta cts., y las damas por invitación.

EN VISPERAS DE UN ACTO FRATERNO, LOS FUNDADORES DE LA ENTIDAD REGUERANA HACEN UN LLAMAMIENTO

A los Naturales del Concejo de las Regueras se dirige en forma cordial y elocuente el dinámico reguerano don Manuel Suárez, empleado de confianza en la casa de asturias.

Dice así:

«Pronto tendrá efecto el acto de confraternidad en honor de los Socios Fundadores, conmemorándose el 6o. aniversario de la fundación social y estrechando los lazos entre sus conterráneos.

Por este medio hacemos un llamamiento a todos los del Concejo para que vengan a contribuir al engrandecimiento de esta benemérita sociedad, que sólo reparte bienestar; socorre a sus asociados y los familiares de éstos. Una prueba evidente de ello, la tienen ahora, pues la sociedad acaba de girar la suma de $10.00 para cadau no de los familiares que están en Asturias, que a causa de la guerra han quedado en difícil situación. Aparte de esto, sigue atendiendo a los socios necesitados; y por si esto fuera poco, también se les da auxilio a aquellos que no lo son, en menor cantidad, puesto que antes se debe atender a aquellos día tras día vienen contribuyendo al mayor auge de la institución.

Yo llamo a todos los regueranos que no son socios para que vengan a nuestras filas; sabrá la sociedad corresponder a los elementos valiosos que por causas ajenas a su voluntad se habrán inscripto hasta ahora. Este es un llamamiento que hacen los socios fundadores.

Por la Comisión.

Manuel Suárez,
Socio número uno».

CONTRAEN MATRIMONIO HOY ESTRELLA RODRIGUEZ Y EL COMERCIANTE JUSTO GUIZAN

En la noche de hoy, a las nueve, y en la iglesia de Jesús María, contraerán matrimonio la bella señorita Estrella Rodríguez Pedré y el caballeroso joven Justo Guizán Cao, conocido comerciante de la calle Suárez en esta capital, y miembro muy valioso de la colonia gallega.

Horas antes se efectuará el enlace civil, actuando de testigos, por la novia; los señores Nicolás González Herba, Ramón Martínez Díaz y Antonio Fernández Franco y por el novio, los señores Enrique Busto y Antonio Orobio.

En lo que respecta a la ceremonia religiosa, actuarán de padrinos la madre de la novia, señora Rafaela Pedré de Rodríguez y don Antonio Rodríguez Díaz, fungiendo de testigos, por ella: los señores Antonio Alvarez Martínez, Gervasio Guizán Cao y Constantino García; por él: don Juan Varela Grande, Domingo Souto y Juan Bernardo.

Como es de suponer, después habrá fiesta brillante en honor de los contrayentes, celebrándose en la calle Esperanza 220, moderno, casi esquina a Alambique.

El cronista, que se honra con la amistad de Estrella y Justo, hace los más fervientes votos por la ventura de ambos.

UN NUEVO EXITO DEL DR. VILLALTA

El día primero del corriente, en la Asociación Clínica de Cuba, al dar a luz la señora Graciela Sisto de Padrón, tuvo que ser objeto de una doble y dificilísima intervención quirúrgica.

Realizó la arriesgada operación el doctor Francisco Vilalta, auxiliado de los doctores Félix Ramos y Fernando Ball-llovera y de la comadrona Cristina Alvarez.

Triunfó la pericia médica del doctor F. Vilalta, que logró un éxito completo, salvando a la madre y al niño, que se encuentran ya perfectamente bien.

Felicitamos al doctor Vilalta, a sus competentes auxiliares y también a la Asociación Clínica de Cuba que con tan valioso personal facultativo cuenta.

La 2ª

EL CLUB DE FERRETEROS ALCANZARA EN LA NOCHE DE HOY ROTUNDO EXITO

Llegó por fin el sábado 8 de octubre, día señalado para la celebración del grandioso festival que ofrece el floreciente Club de Ferreteros.

Organizado con esmero por la Comisión de Fiestas del Club, de la cual es Presidente el amable amigo señor Angel Calleja, con la valiosa cooperación del Comite de Damas y de la Comisión de Propaganda, que rige el entusiasta Dionisio Castro.

La sede del Club, en la Calzada del Cerro, lucira un bonito decorado y una iluminación esplendente, dentro y fuera del edificio y en los jardines, que fingirán un ascua de oro, pues se han instalado más de 5.000 foquitos multicolores, que darán al lugar un aspecto fantástico. Es algo original y de gusto, que llamará la atención de todos los asistentes al festival, gracias a la pericia del sargento electricista Vilches y su ayudante Garay.

En los salones d ela casa-club, donde tocará la orquesta Típica de Neno González, habrá amplificadores de radio, para la divulgación del sonido. En el floor irá la famosa orquesta Havana-Casino y el popular septeto Gloria Matancera, se situará en el kiosco español, bajo los árboles del fondo del jardín.

JUVENTUD ASTURIANA Y SU FIESTA DEL DIA NUEVE

Una simpática fiesta la que ha de celebrar en el día de mañana la veterana sociedad deportiva «Juventud Asturiana».

Fiesta para socios, a la que únicamente podrán asistir los que presenten su recibo de cuota social del presente mes, o los que vayan provistos de la correspondiente invitación, que se cursa por la Secretaría social, a solicitud de algún asociado.

Las gentiles damitas, simpatizadoras de «Juventud Asturiana», ya habrán recibido, todas sin excepción, la invitación que acostumbra a enviarles dicha sociedad y el dinámico Cotarelo, Secretario de la misma, espera que, como siempre, concurran a engalanar la «paneríta» social con su presencia.

Muy atractiva es la fiestecita

Ejecutará los bailables, la orquesta internacional «Happy Happy» de Ulacia, y, después de ser dignamente recibido el 10 de octubre, como merece tan patriótica fecha para la República de Cuba, con el himno Nacional, se presentará un espléndido «show», con números variados, representados por conocidos artistas, entre los cuales descuellan, por su gracia y simpatía, las hermanas García, con sus interpretaciones mexicanas.

ACTOS PARA HOY

CLUB DE FERRETEROS: Magna verbena desde las nueve de la noche en su bello palacete de Cerro casi esquina a Buenos Aires. Habrá barrios típicos y famosas orquestas.

ASOCIACION CANARIA: Regia fiesta bailable desde las nueve de la noche hasta las cuatro de la mañana en sus salones y terraza de Prado y Neptuno, amenizada por cinco orquestas.

PARTIDO JUDICIAL DE PADRON: Junta de la Sección de Propaganda por la noche en Reina y San Nicolás. Cita el señor Pedro Fornos.

IGLESIA DE JESUS MARIA: Boda de la señorita Estrella Rodríguez Pedré y el señor Justo Guizán, a las nueve de la noche.

FIESTAS PARA MAÑANA

UNION NACIONAL DE VISITADORES A MEDICOS: Banquete de confraternidad social a las doce del día en el restaurant «El Suizo», situado en Acosta número 27.

CHANTADA, CARBALLEDO Y SUS COMARCAS: Almuerzo homenaje a la Comision Pro-Panteón, a las doce meridiano en «Cerro Moderno». Este acto se efectuará dos horas después de ser bendecido el panteón social.

CENTRO DE DEPENDIENTES: Formidable acto bailable desde las nueve de la noche en su palacio de Prado y Trocadero.

CLUB ESPAÑOL DE ALMENDARES: Magnífico baile el domingo por la noche en sus amplios salones de 17 esquina a 6, amenizado por la orquesta de Armando Valdespí y Lira Matancera.

SOCIEDAD ARAGONESA DE BENEFICENCIA: Misa solemne en honor de la Virgen del Pilar a las nueve a. m., en la iglesia de la Merced.

SALONES DEL CENTRO CASTELLANO: Hermosa matinée de 2 a 7 p. m., amenizada por Belisario López, Gloria Matancera y Tipico Habana.

CLUB HISPANO HABANERO: Animada matinée de 2 a 7, en sus nuevos salones de San Lázaro y Blanco.

CIRCULO OVETENSE DE LA HABANA: Almuerzo social a la 1 de la tarde en el «Deportivo Asturias» situado en Estrella y Subirana.

TABOADA CHANTADA Y PUERTOMARIN: Regio festival benefico desde las diez de la mañana, en los jardines de la cervecería «Tropical», amenizado por Romeu, Gloria Matancera, Quinteto Tomé y otros conjuntos.

LICEO DE MEDINA: Gran fiesta bailable por la noche, en sus amplios salones de 23 esquina a D. Vedado, amenizada por la orquesta de Neno González y el Quinteto Tomé.

CLUB DEPORTIVO CARMELO: Brillante baile por la noche en su espléndida terraza de Línea y 18, Vedado, amenizada por la orquesta Mojica y el Quinteto Barcalés. Los caballeros sólo abonarán 20 cts.

DEL CASINO ESPAÑOL

Inusitado embullo reina entre los señores socios del Casino Español y sus familiares para las fiestas que tendrán lugar en el balneario de la playa de Marianao el próximo domingo 9, para celebrar la terminación de la temporada de verano de 1938.

Actos sociales organizados por la Comisión de la Playa, de la cual es Presidente el señor Armando Gil y Castellanos.

Estos actos consistirán en un banquete homenaje a los atletas de ambos sexos del club y a continuación un baile de etiqueta de verano para los caballeros. El banquete será a las 8 y media p. m., y el baile a las 0 p. m.

Ambos eventos en el Salón de Fiestas del balneario.

Se repartirán en el banquete los trofeos y medallas a los triunfadores de las distintas competencias deportivas celebradas en el club el presente verano. El acto será amenizado por la orquesta de los Hermanos Le-Batar, la cual tocará también en el baile que seguirá hasta la madrugada.

Como ya se ha dicho, la Comisión de la Playa dará a los señores socios una sorpresa, que es algo muy original, que nunca se ha visto en el regio Salón del Balneario.

LA BIBLIOTECA ASTUR

La Biblioteca del Centro Asturiano, acogedor refugio para abstraerse en la placidez de una buena lectura o de un estudio profundo, sirve con sus 15.000 volúmenes las necesidades inmediatas de los asociados; pero también, y esto es interesante, allana las apetencias del alumnado para colaborar en el desarrollo de sus estudios, en la redacción del temario, en la búsqueda de datos para mejor apreciar sus clases; es decir: que llena las funciones de Biblioteca Escolar, viéndose muy concurrida de alumnos en los meses del curso, y de socios, ávidos de aprender unos y de solazarse otros.

Hasta principios del presente siglo los Médicos hacían el diagnóstico de las distintas enfermedades que aquejan al género humano, valiéndose simplemente de los síntomas clínicos del enfermo y basándose para ello en la propia experiencia. Esto era el llamado «ojo clínico» de los Médicos de otro tiempo. Hoy día, la ciencia médica ha adelantado mucho; son tantos los distintos medios de que se vale un médico moderno para realizar sus diagnósticos con precisión (Rayos X, Análisis Químicos de Sangre, etc.) que las enfermedades pueden diagnosticarse precozmente, en época aún, en que el propio enfermo no se siente mal. Esto demuestra que la Medicina del porvenir será puramente preventiva. La Medicina curativa llegará a desaparecer junto con las enfermedades, para darle enorme importancia a la prevención de las afecciones del hombre. Y en la práctica ello es cierto. Ya lo dice el viejo proverbio: «más vale precaver que tener que lamentar».

En efecto, si Ud. necesita viajar, visitar una comarca donde reine el paludismo, no hay mejor manera de protegerse contra esta temible enfermedad que tomar el QUINIUM LABARRAQUE, preparado moderno que contiene en un vino de Málaga purísimo, todos los alcaloides, especialmente la quinina, de la mejor corteza de quina amarilla. En la ciudad, el **QUINIUM LABARRAQUE**, tomado antes de las comidas, despertará su apetito, aumentará sus fuerzas y mejorará sus procesos digestivos. Es un verdadero tónico de las funciones orgánicas. Tomando el QUINIUM LABARRAQUE cumple Ud. con el ideal de la Medicina preventiva.

QUINIUM LABARRAQUE

de venta en todas las farmacias
Distribuidor exclusivo:
Apartado 2143 — Habana.

REGIO BAILE MAÑANA EN TODO EL BELLO PALACIO DEL C. DE DEPENDIENTES

Mañana, domingo, tendrá efecto en el gran palacio de la Asociación de Dependientes del Comercio el baile «Noche Criolla», en el que la orquesta admirable de Cheo Belén Puig, la no menos aplaudida de Eduardo del Castillo Jr., «Eddy Lester», Gloria Matancera y el conjunto «Gris», harán deroche de armonía y de buen gusto.

Desde las nueve de la noche hasta las cuatro de la mañana la fiesta se desenvolverá en todos los salones, y los concurrentes tendrán a su disposición un festival magno, pleno de atractivos.

Los salones levantarán sus naturales bellezas con espléndido adorno floral, con los kioscos convenientemente dispuestos.

La entrada será por el Paseo de Martí. Sólo los caballeros pagarán la módica pensión de sesenta centavos.

La Sección de Recreo actuará, dispuesta a ofrecer una gran fiesta. No quedará por ella. Ni por su presidente, el doctor Benito Larín.

MAÑANA, PASADO Y EL 12, BAILE EN EL H. HABANERO

Mañana, domingo, es la primera de las tres fiestas que anuncian para los días 9, 10 y 12 los muchachos del Club Hispano Habanero, en su nuevo local de San Lázaro y Blanco.

Tres matinées bailables en las que actuarán las orquestas de Cheo Belén Puig, la del maestro Mojica y la Sonora Matancera.

El baile, que ha constituído para el hombre de todas las épocas una facultad de verdadera importancia—Napoleón, que las poseía todas y carecía de ella, se consideraba, a ese respecto, un verdadero deshederado de la suerte—será la máxima atracción para la temporada invernal que ya se advierte.

La nueva casa del Club Hispano Habanero, por su situación, su comodidad y su lujo, será sin duda, el lugar preferido por los bailadores en esta temporada invernal.

Mañana, repetimos, no se cabrá en el Club Hispano Habanero.

CIFRA CURIOSA, DE NIÑOS NACIDOS ULTIMAMENTE EN EL SANATORIO A. ARENAL

Dos importantes departamentos del sanatorio de la sociedad «Hijas de Galicia» han realizado intensa labor en el transcurso del pasado mes de septiembre, distinguiéndose no solamente por el número de asociadas que utilizaron los servicios facultativos, sino también por la esmerada atención y eficiencia que demostró el personal técnico.

La Sala de Maternidad, que se encuentra a cargo del eminente tocólogo doctor Nicanor Trelles Montes, fué la que más se distinguió en la atención a las asociadas que ingresaron para dar a luz. De los cincuenta y dos partos atendidos, se dió el simpático y curioso caso, de haber nacido 26 del sexo masculino y 26 del sexo femenino.

El doctor Felipe Olivera, especialista en piel, atendió en su consultorio a 342 asociadas y personalmente llevó a cabo 82 aplicaciones de terapia superficial. Fueron atendidos seis casos de terapia profunda.

HONRAS FUNEBRES EL DIA 10

El lunes 10 del corriente y en la iglesia de Monserrat, a las nueve en punto de la mañana, se efectuará una misa por el eterno descanso del oven José Conceiro Taboada, fallecido en su pueblo natal, La Estrada, Galicia.

Sus hermanos Aurelio, Andrés y Rosendo, invitan a sus amistades a tan piadoso acto, especialmente a los componentes de la sociedad estradense y demás convecinos.

TRANSFERIDO UN AGAPE DE LA «A. ARTISTICA GALLEGA»

El banquete con que la «Agrupación Artística Gallega» se propone celebrar el vigésimo aniversario de su fundación, y que debía llevarse a efecto el próximo domingo, día 9, ha sido pospuesto por causas imprevistas y ajenas a la voluntad de sus organizadores. La nueva fecha designada a este fin es el domingo 23 de este propio mes.

Distinguido enfermo

A consecuencia de una afección renal, se halla recluído en la quinta «Covadonga» el distinguido joven señor José María González, Secretario de la Sección de Propaganda de la Agrupación «Artística Gallega».

Hacemos votos sinceros por su total restablecimiento.

BUENOS CONJUNTOS MAÑANA EN EL CENTRO CASTELLANO

Con los mejores conjuntos de la capital inician los muchachos del «Liceo de la Habana» la temporada de matinées invernales en los amplios salones del Centro Castellano; salones éstos apropiados para grandes fiestas.

Por ser esta la inauguración de la temporada, han tenido a bien los organizadores no reparar en costo alguno, habiendo contratado los mejores conjuntos para los días 9 y 10 de octubre.

Belisario López la Gloria Matancera y el Conjunto Típico Habana, actuarán en ambas fiestas.

Los caballeros pagarán una mínima pensión por derecho a guardarropía, y las damitas, como siempre tendrán libre acceso a los salones.

CRUCIGRAMA

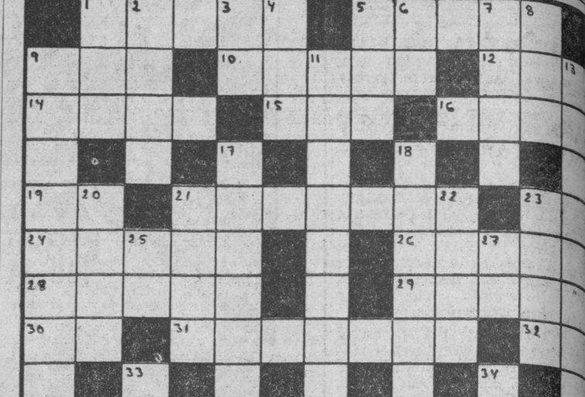

HORIZONTALES

1—Padre de Noé.
2—Afluente del Amazonas.
9—Apócope de adjetivo posesivo. (Plural).
10—Provincia de Italia.
12—Río de Siberia.
14—Dios nacional de los asirio.
15—Donas.
16—Cacahuete.
19—Contracción.
21—Coche de alquiler abierto y con dos asientos.
23—Terminación de infinitivo.
24—Cuerpo líquido.
26—Miembro del cuerpo humano.
28—Río de Francia.
29—Tiempo del verbo rimar.
30—Moneda de cobre de los romanos.
31—Género gramatical.
32—Nota musical.
36—Epoca (pl.)
37—Artículo (pl.)
39—Provincia del departamento del Valle, en Colombia.
41—Tercer hijo de Adán y Eva.
42—Dolor interior.
44—Alabanza.
45—Río de Francia.
46—General francés que prendió Roma a Pío VII.

VERTICALES

1—Flor.
2—Igual al 14 horizontal.
3—Estado Mayor.
4—Héroe español nacido en Vi
5—Valle en las montañas de Santander.
5—Artículo.
7—Uno de los Estados Unidos de América del Norte.
8—Baile.
9—Célebre navegante portugués
11—Archipiélago situado en el de Omán.
13—Una de las partes de la Ocea
17—Río de Guadalajara.
18—Cima culminante del Cáuc
20—Embrollo (pl.)
21—Fruto del moral.
22—Individuo de un pueblo que bitó en el centro de Asia.
23—Casualidad, caso fortuito.
25—Ciento uno.
27—Antes meridiano.
33—Añade.
34—Moneda de cobre de Germa
36—Cabeza de ganado.
37—Tiempo del verbo leer.
38—Río de Galicia.
40—Sobrino de Abraham.
42—Pasado meridiano.
43—Dios del Sol.

A. L. G.

Solución al Crucigrama ante

LA PATRULLA POLICIACA

TITINA LA MECANOGRAFA

EL PATO PASCUAL

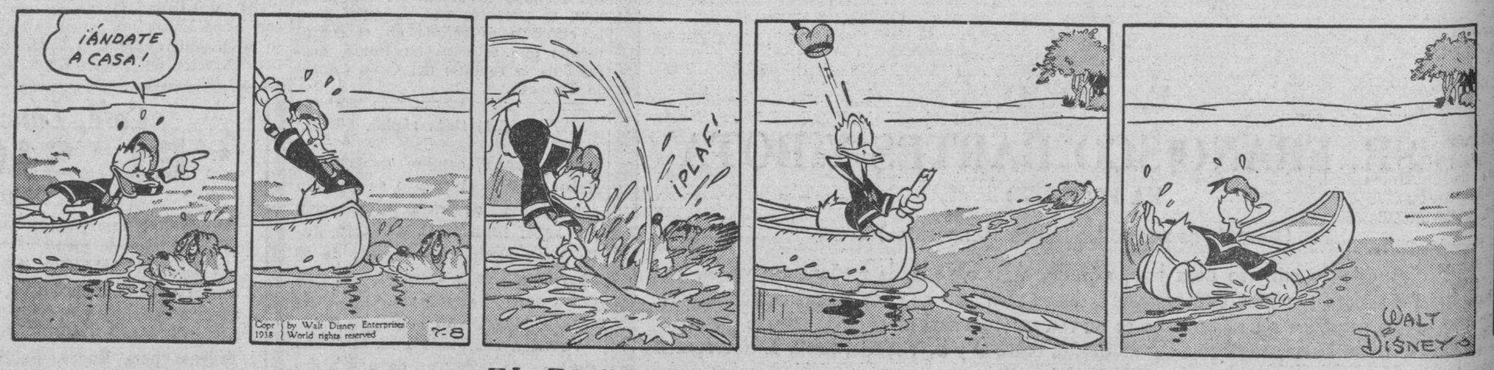

EL PROFESOR NIMBUS

M.E.C.D. 2016

NO PODRA IMPORTARSE COMO EQUIPAJE NINGUN EFECTO QUE NO SEA DE EXCLUSIVO USO PERSONAL

CRONICA CATOLICA

PROGRAMA DE LOS DIVERSOS ACTOS CATOLICOS QUE SE ANUNCIAN PARA MAÑANA EN LOS TEMPLOS HABANEROS

En la iglesia de Reina

La fiesta anual del Purísimo Corazón de María en la iglesia de Reina y la Archicofradía en la misma establecida.

A las 7.30 a. m. misa de comunión general por la conversión de los pecadores.

A las 8.45 de la mañana, misa solemnísima con sermón por el R. P. Antonio Arias S. J.

Se suplica la asistencia a las asociadas con el distintivo de la misma.

Nota: La archicofradía del Purísimo Corazón de María de la iglesia de Reina, tiene como misión especial el rogar por la conversión de los pecadores.

Con tan caritativo fin, celebra misa y comunión general todos los cuartos sábados de mes y la referida fiesta anual.

Es director el R. P. José María Doy, S. J. y Presidenta la piadosa dama señora Amparo Mendizábal de Pohly.

En la iglesia de San Francisco de Paula

Solemne función a Santa Teresita del Niño Jesús por su Asociación de la iglesia parroquial sita en Arroyo Apolo (Víbora) con el siguiente programa:

A las ocho de la mañana, misa de comunión general para los asociados fieles.

A las nueve de la mañana misa solemnísima y sermón por el director párroco, doctor Alfredo Llaguno. La parte musical a cargo del coro de la señora Carmelina Díaz.

En la parroquia de Nuevitas

Inauguración de la Sección Adoradora Nocturna en la parroquia y ciudad de Nuevitas.

De la Habana partirá el sábado 8, una gran exursión de adoradores nocturnos para asistir a esta fundación en la noche del nueve al diez del actual.

Iglesia de Monserrate

La Primitiva, Real y M. I. Archicofradía de los Desamparados, celebra a las nueve, la función mensual del actual mes de octubre.

A continuación junta en la cual, se dará a conocer el programa del beneficio, que celebrará el treinta del actual, esta corporación Mariana en el teatro Nacional.

Cultos mensuales el domingo

En la iglesia de la Merced, a las ... de la mañana, la Asociación de Ntra. Señora de la Medalla Milagrosa.

En San Francisco, la V. O. Tercera: Por la mañana a las 7.30. Por la tarde, a las tres.

En San Nicolás de Bari, la Congregación de Nuestro Padre San Lázaro:

A las ocho y a las nueve de la mañana.

En Jesús María y José, la Asociación de Nuestra Señora de la Caridad, a las 7.30 y a las 8.30 de la mañana.

En la iglesia del Carmen, la V. O. Tercera y Cofradía del Carmen. Por la mañana a las 7:30. Por la tarde a las 5.30.

En la parroquia del Vedado, la cofradía del Dulce Nombre de Jesús: A las 7 a. m. y a las 5 p. m.

En los Carmelitas del Vedado, la Archicofradía del Niño Jesús de Praga y la de Nuestra Señora del Vedado.

A las 8 y a las 10.

En la Ermita de Arroyo Arenas, misa armonizada y plática en honor de Jesús Nazareno del Rescate de Arroyo Arenas, a las diez de la mañana.

En la parroquia de Guanajay: los 21 domingos de San Hilarión: Por la mañana a las ocho y a las 10. Por la tarde a las 5.30.

En la capilla de los Padres Claretianos del Cerro y Tulipán, la Archicofradía del Inmaculado Corazón de María: Por la mañana, a las 7.30.

En la capilla de los Padres Paúles de Santos Suárez y Paz, a las 8 de la mañana, celebra los cultos mensuales la Asociación Infantil de la Medalla Milagrosa.

En la parroquia de Jesús del Monte, el Apostolado parroquial, a las 8 y a las 9 de la mañana.

En la capilla de los Padres Pasionistas a las siete de la mañana, la Congregación de las Hijas de María del Escapulario Azul.

En la parroquia del Pilar a las 7.30 de la mañana los de la Congregación de la Sagrada Familia.

En la parroquia de Bauta en Hoyo Colorado los de San Judas Tadeo. Por la mañana a las 10.30 de la mañana.

Por la tarde a las 5.

En todos los templos

Por la mañana, misa y sermón en conmemoración de la Dominica XVIII después de Pentecostés.

Por la tarde, rezo solemne del Sto. Rosario.

Beneficio de la Unión 27

En el Salón d Actos del Convento de San Francisco, beneficio de la Unión 27, a las 3.30 de la tarde.

Bodas de Plata Sacerdotales del R. P. Ramón María del S. Sacramento, Gómez y Moreno, O. C. D.

Nació en Matanzas el día 31 de agosto de 1889.

Muy joven aún, en mayo de 1905, se embarcó para España para ingresar en la Comunidad de Padres Carmelitas Descalzos de Valencia.

En el mes de septiembre del mismo año, entró en el colegio Preparatorio y en febrero de 1906 tomó el Santo Hábito empezando el noviciado en el Desierto de las Palmas.

Al año hizo la profesión simple y más tarde cursó los tres años de Filosofía en Burriana. De allí pasó a Valencia donde hizo su profesión solemne, el día 16 de mayo de 1910, pasando, después a la Ciudad de Zaragoza a estudiar Teología donde fué ordenado sacerdote y cantó su primera misa el día 9 de octubre de 1913.

Felicitamos al distinguido carmelita matancero en las bodas de Plata de su Primera misa.

El Jubileo Circular

En las Reparadoras el Jubileo Circular.

La exposición de S. D. M. después de la última misa, que en esta capilla se celebre.

A las 5 de la tarde, Rosario, visita, cánticos, letanías de los Santos, procesión, bendición y reserva.

En la iglesia Nuestra Señora del Pilar.

En la iglesia parroquial Nuestra Señora del Pilar, se celebrará la fiesta patronal con el siguiente programa.

Día 11 de octubre: A las 7.30 p. m., Gran Salve por el Coro de la Parroquia.

Día 12. Fiesta onomástica del Pilar. A las 7.30 de la mañana, misa de comunión. A las nueve solemne misa de ministros. Ocupará la sagrada cátedra, el R. P. Basilio Jiménez O. P.

La orquesta y voces bajo la dirección del reputado maestro Eustaquio López, organista de la Parroquia.

A la terminación de la misa se repartirán estampas de la Patrona.

A las 5 de la tarde, procesión de las Imágenes de la Patrona, Nuestra Señora del Pilar del Patriarca San Jose. Las imágenes irán en artísticas carrozas.

El itinerario de la procesión se anunciará a su debido tiempo. —La Comisión.

San Andrés (Oriente)

Para fecha próxima quedará inaugurada la Unión de Caballeros Católicos en la iglesia parroquial de San Adrés, debido a los trabajos del celoso párroco Rvdo. P. Higinio Seoane y del señor Arnulfo Machado, presidente de la Unión de Puerto Padre.

Santa Elena

Secundando las gestiones del señor Obispo de Matanzas, Rvdo. doctor Alberto Martín, el celoso misionero carmelita R. P. Juan Manuel de San José fundará la Unión de Caballeros Católicos de Santa Elena, perteneciente al término municipal de Guanábana. La fecha será en breve.

Concentración provincial habanera

Continúan los preparativos para la magna concentración católica que se bre, en el magnífico colegio de Belén.

DE LA ARCHICOFRADIA DEL SGDO. CORAZON DE MARIA EN LA IGLESIA DE REINA

Triduo: Los días 7, 8, y 9 de octubre.

A las 7.45 a. m. Santo Rosario.

A las 8 a. m. Misa cantada y plática.

Día 9.

Fiesta en honor del Purísimo Corazón de María.

A las 7.30 a. m.—Misa de Comunión general por la conversión de los pecadores.

A las 8.45 a. m. Misa solemne, sermón a cargo del R. P. Antonio Arias. S. J.

Día 13, jueves.

A las 8 a. m. misa de difuntos y responso cantado por la socias que han fallecido durante el año.

Avisos:

La Junta extraordinaria de Celadoras y socias tendrá lugar el sábado a las nueve de la mañana y en dicha Junta se tratarán asuntos de importancia relacionados con la Congregación por lo cual el P. Director suplica a todas las Congregantes que no dejen de asistir.

Las socias pueden entregar la limosna a sus respectivas celadoras o en la portería.

Todas las demás personas que deseen contribuir a los gastos de estas fiestas pueden hacerlo dejando su limosna al hermano de la portería.

Se suplica a las socias la asistencia a estos cultos con la medalla de la Congregación. Habrá imposición de Medallas para los nuevos asociados durante el triduo.

Invitación:

El Rvdo P. Director y Directiva de la Archicofradía del Purísimo Corazón de María, tienen el gusto de invitar a usted y a apreciable familia a los cultos que en honor de la Santísima Virgen se celebrarán en el presente mes, conforme al programa adjunto.

Habana, octubre de 1938.

La Secretaria.

Súplicas:

Hoy más que nunca nuestro celo por la Congregación debe ser mayor.

¿Quién como el Purísimo Corazón de nuestra Madre y Patrona podrá salvar al mundo del error en que está sumido?

Ese es el fin de nuestra amada Archicofradía y ni un solo cofrade debe dejar de asistir a este solemne triduo donde hemos de pedir todos unidos por la conversión de los nuestros y de todos los pecadores del mundo.

Obsequio:

Sería de mucho agrado a la Santísima Virgen que cada celadora llevara alguna nueva socia durante el Triduo.

Las mejoras de la capilla de Cristo Pobre

La directiva de la Congregación de Cristo Pobre hace por este medio un llamamiento a las señoras y señoritas congregantes así como a sus devotos en general para que cooperen con sus dádivas a las mejoras que se van a introducir en la amada capillita y que son las siguientes, pintura de aceite de la misma, pintura de los bancos, compra de un armóniun, de un Crucifijo grande de metro y medio para colocar sobre el altar en un pabellón de tercio pelo rojo, una lámpara y un candelabro grande de velitas.

Las personas que deseen donar algunas de esas cosas o quieran abonar el costo de las mismas o ayudar con una pequeña limosna al costo de ellas pueden enviarlo a los bajos del Arzobispado de Habana 58 esquina a Chacón donde está instalada la capilla.

DISTINGUIDAS PERSONAS DEL CLERO Y LA SOCIEDAD CELEBRARON SU SANTO

El 4 de Octubre, celebró sus días el Párroco de Jesús, María y José, R. P. Francisco García Vega.

Con tan plausible motivo, las Asociaciones de su Parroquia, le tributaron un gran homenaje eucarístico.

Los alumnos de ambos sexos del Catecismo y las alumnas del Colegio de Jesús María, le obsequiaron con una fiestecita literario-musical en su Salón de Juntas del templo.

Celebraron asimismo sus días, nuestros particulares amigos los estimados católicos señores Francisco Rodríguez Somoaz y Francisco Villaronga.

M. R. P. Francisco Fabrega, S. Clp.

Fueron los días del meritísimo Escolapio, M. R. P. Francisco Fábrega, que goza de general estimación. En su residencia de las Escuelas Pías de Guanabacoa recibió innumerables testimonios de lo mucho que se le aprecia por su virtud y sabiduría.

Padre Francisco Doná, S. S.

Un distinguido hijo de San Juan Bosco, celebró su das. Se trata del Padre Francisco Doná, Superior de la Institución Salesiana Inclán, que tan grandes servicios presta a la niñez y juventud cubanas con sus Escuelas de Artes y Oficios.

Saludamos, y felicitamos, muy complacidos al buen amigo del obrero cubano, pues en sus talleres y escuelas se forman obreros de corazón virtuoso y alma de artista.

Excma Sra. Francisca O-Reilly y de la Cámara

Celebró su días la Hermana Ministra de la V. O. Tercera de San Francisco, Excma. Sra. Francisca O-Reilly y de la Cámara, Marquesa de Jústiz y Santa Ana.

Aunque por el luto que lleva por la reciente muerte de su amadísima madre, la Excma. Sra. Condesa de Buenavista, queremos hacer llegar hasta la noble Hermana en San Francisco, nuestras oraciones por su felicidad temporal y eterna. Asimismo, por el eterno descanso de su noble madre, que también celebraba sus días en la tierra.

FUE CREADA UNA JUNTA PARA FISCALIZAR EL CREDITO QUE SE DESTINA A UNA CARRETERA

Autorizada la contratación de unos trabajos en el puente «Río Feo», en la ruta que va de San Juan y Martínez. Parece que Rodas será excluída de la nueva carretera a Cartagena

El Secretario de la Presidencia ha dado traslado al de Obras Públicas, de una comunicación oficial por la cual se informa de la constitución de una Junta Fiscalizadora Local, de la inversión del crédito concedido para la carretera del término Municipal de Gibara.

Es esta una garantía que ofrece el Estado a los particulares.

Progresan las obras del hospital de Pinar del Río

Ha regresado de su viaje a Pinar del Río el Jefe del Negociado de Construcciones Civiles y Militares, señor José G. Du-Defaix, donde inspeccionó los trabajos del Hospital de Maternidad, que se está construyendo en aquella ciudad. Vino altamente complacido de los mismos, manifestando que se hallan en plena actividad.

Visitas recibidas por el ingeniero Ruiz Williams

El Secretario de Obras Públicas ha despachado con varios jefes de la Secretaría, los asuntos que llevaron a su resolución, y después recibió a los Senadores del Cristo y Ferro; a los Representantes López Blanco, Mederos, Soto, Grande, Sancerni, Odriozola Camacho, Cejas, García Guerra, Mata y Fernández Junio.

Autorizada la contratación de unos trabajos

Por la Superioridad de Obras Públicas se ha dispuesto autorizar la contratación a destajo, de los trabajos de aformado de los aproches del puente «Río Feo», en la carretera de Pinar del Río a San Juan y Martínez ,a precios que no excedan de $0.45, el M2 de base Telford, $0.42 el M2 de recargo de Macadam y a $0.14 el M2 de riego asfáltico. Estos precios o menores todavía, se consideran beneficiosos para el Estado. La autorización se ha comunicado a la Jefatura del Distrito de Pinar del Río.

Parece que Rodas será excluída de la nueva ruta a Cartagena

Distintas personalidades villareñas se están interesando por que el trazado de la nueva carretera que va a Cartagena, no incluya en el mismo al poblado de Rodas. Parece que los peticionarios serán complacidos, pues hasta el presente, ninguno de los proyectos formulados incluye ese lugar.

Júbilo en la pequeña empleomanía de Obras Públicas

Se observa el júbilo que ha producido entre la pequeña empleomanía de Obras Públicas, el sabio acuerdo del Secretario señor Ruiz Williams, que tiene el propósito de «no rebajar nada» los sueldos menores de cien pesos. Se cree que esa ha sido, en efecto, una medida de verdadera justicia, por lo que se espera que merezca la sanción de las altas autoridades del Poder Ejecutivo.

CARDENENSES

El baile del 9

En el Liceo.

Un gran baile.

Se celebra en los salones de la Casa Cubana y lo ofrece el Club Olfélico, estando los preparativos de esa fiesta bajo la dirección del entusiasta amigo el señor Francisco Oliva.

Todo está dispuesto.

Para el gran sarao.

Para amenizarlo vino de la Capital la gran orquesta femenina «Renovación», que ha de gustar.

Noche magnífica.

El 9 en el Liceo.

Triste Aniversario

Se cumple hoy.

Y no lo olvido.

Diez años hace en la fecha del 8 de octubre de la muerte del inolvidable caballero don Enrique Parquet Alonso.

Jefe de una familia.

Conocida y apreciada.

Miguel Angel Iglesias

Un saludo.

De felicitación.

Recíbalo cumplido como siempre el afectuoso y amable joven Miguel Angel Iglesias, querido sobrino del activo Representante de la Cervecería «La Tropical», en esta ciudad, y que hoy celebra su natalicio.

Formulo mis votos.

Por su dicha completa.

Aniversario de Bodas

De respetable matrimonio.

Que lo acaba de celebrar.

Los estimados esposos señora Dominga Tapanes y el señor Juan Padrón, que acaban de cumplir 52 años de casados.

Acontecimiento feliz.

Celebrado en familia.

Un lirio

Una flor primaveral.

En los 17 abriles.

La encantadora Rosita García, ideal e inspiradora jovencita que el pasado día 4 de octubre arribó a esa edad de ensueños.

Se vió halagada.

Muy congratulada.

Adiós a la soltería

Un almuerzo en el Tennis.

Almuerzo de socias.

Data de la tarde del miércoles último y cuyo acto fué ofrecido como despedida de la soltería a la bella tennista la señorita Nena Doy Roselló, que se casa el próximo sábado.

Suculento el menú.

Servido por «La Dominica».

Asistieron al divertido ágape las señoras Hortensia Ráez de del Valle, Nena López de Amador, Chuchú Larrieu y las señoritas Bebé Larrieu, Adela Abaroa, Silvia e Hilda Pérez Lamar, Loló Gutiérrez, Isabelita Olivera, Hortensita y Alicia Castro, Melenita Fernández Llebriez, Beba Etchegoyen, Mercy y Rosa Larrieu, Edy Hernández, Loló Larrieu.

Se pasaron horas gratas.

En ese almuerzo de damas.

De paseo

Un joven matrimonio.

Entre nosotros.

Son ellos la elegante señora Julia Montero de Reinoso y el señor Ernesto Reinoso, un querido amigo, de años que se halla aquí de paseo.

Con ellos sus hijos.

Ya pinos nuevos.

Agradable placer he recibido con saludar al siempre jovial Ernesto y a los suyos.

Tengan aquí felicidad.

La mayor dicha.

La boda de esta noche

Acto solemne.

En la Parroquia.

En nuestro templo principal y a las 9 y 30 p. m. se casa la angelical y blonda señorita Nena Doy y el correcto joven Máximo Sanabria.

Parejita apreciada.

Muy estimada.

Primero será el acto notarial en el cual actuará el doctor Carlos F. Betancourt, siendo los testigos por ella: los señores Juan Fernández, Pedro Alcebo y Víctor Ruiz, y por él: los señores doctor Félix Burés, doctor Ramón Cora, y Teniente Ramón Torra.

Después el acto religioso.

Actuando el P. Federico Martínez.

Firmarán como testigos por Nena: los señores doctor Juan D. Rivero, José Fermín Iturrioz, María Sisniega de Betancourt y el señor René Doy; y por Máximo, los señores doctor Rafael Reynaldos, Rufino Olivera, Pablo Cambó, y Raúl Doy, siendo los padrinos el señor Enrique Doy, papá de la novia, y la señora Micaela Torra viuda de Sanabria, madre del novio.

Felicito a esos esposos.

Con mi enhorabuena!

En Miramar

Un partie divertido.

En días pasados.

Un grupo de profesoras e internas del gran colegio «La Progresiva», que pasó un día risueño y feliz en ese confortable «Miramar» de Varadero.

Allí almorzaron.

A la brisa del mar.

Integraban ese grupo la venerable figura del doctor Rotario L. Wharton con su esposa la señora Ana R. de Wharton, señorita Alicia Acey, señora Blanca Villalobos, señoritas Eloísa Pérez, Eulalia García, Blanca Angulo, Alicia Rodríguez, Ana Garriga, Elsie Ayala, Estela Rodríguez, María Sánchez, Edelmira Pino, Amelia Borrás, Emilia Ojeda, María Sánchez, Elmida González, Emelita Arce, Erótida Robaina, Zoraida Naranjo, María D. Romero, Elsa García, Marina Crespo, Aída Crespo, Iraida Rodríguez, Rosa Rodríguez, Gladys y Margot Granadillo, María Antonieta Anglés, Berta Zequeira, Aidita Torres, Amparo Hernández, Marinna Sánchez, Julia Llano, Inés de la Campa, Irma Ayala, Adela Esquerol, Miss Aída Pina y los señores Evelio Angel, Diomades Villalobos y Manuel García, Jr.

Excursión simpática.

Que se encantó con Miramar.

Francisco González Bacallao

SOLEMNES HONRAS FUNEBRES POR LOS QUE CAYERON EN EL NACIONAL Y EN ATARES

Se celebró un acto de caridad cristiana por las almas de los caídos en el Hotel Nacional y Castillo de Atarés.

El día tres, fiesta de Santa Teresita del Niño Jesús, tuvo lugar el acto de la Metropolitana Iglesia Catedral.

Cuando llegamos al antiguo templo cientos de deudos y amigos ocupaban las naves laterales y la central.

En ésta se levantaba severo catafalco entre cirios y terminado por un precioso Crucifijo y la bandera de Cuba que lo cubría.

A las nueve dió principio el solemne acto oficiando en él el M. I. Canónigo Rvdo. P. Nicanor Cortina con los PP. Rogelio Monet y Angel Castelu.

Una nutrida orquesta dirigida por el afamado Maestro Gonzalo Roig, interpretó la misa de Requiem del Maestro Hernández, tomando parte en ella 27 profesores, entre ellos, Larrea, Rentería, Palau, Mendizábal, señoritas Esperanza Luaces y Pura Boncevay, y otros.

A la epístola se cantó un precioso «Dies Ire».

Terminada la misa el celebrante canta solemne responso del mismo maestro.

Este conjunto musical ejecutó una delicada labor, que mereció grandes felicitaciones para el maestro Roig.

Se distribuyeron piadosos recordatorios.

Numerosos superviveintes asistieron a este caritativo acto en memoria de sus compañeros, rindiéndoles así un recuerdo de hermanos en caridad.

Integraron la Comisión que organizó este bello tributo las distinguidas damas:

Señora María S. viuda de Cossío, viuda de Pina, viuda de Armando de la Torre, viuda de Folch, y viuda de J. L. Roja.

AUTOMOVILES CIRCULADOS

Por transitar con exceso de velocidad fueron ayer circulados por la Policía los vehículos siguientes:

Segunda Estación: 36.897.

Décima Estación: ómnibus 548.

Oncena Estación: ómnibus 50 y 108.

Duodécima Estación: 69.979.

CRONICA HABANERA

EN SUS DIAS

Celebra hoy su onomástico y nos complacemos en saludarla con tal motivo, nuestra gran recitadora Aida Cuéllar.

Es la esposa del Dr. Osvaldo Valdés de la Paz, estimado compañero en el periodismo, Director de la Enseñanza de la Secretaría de Agricultura.

Felicidades.

CARMINA BENGURIA.— Lugar de cita de la sociedad habanera el próximo día 12, en horas de la mañana, será nuestro gran teatro Nacional.

El palco escénico que ha servido de marco a las más grandes celebridades artísticas, acogerá ese día la figulina adorable y sugestiva de Carmina Benguría, nuestra admirable artista de la recitación.

Excelente el programa en el que figuran, entre otras, las mejores producciones de Juana de Ibarbourou, Gabriela Mistral, Federico García Lorca, Manuel de Góngora, Alfonsina Storni y Porfirio Barba Jacob.

Y «El Poema del Arbol», de nuestro compañero y poeta Fernández Arrondo.

Un peso es el precio señalado a la luneta para este recital de Carmina Benguría.

Las localidades pueden solicitarse por el teléfono M-2765.

MARIA TERESA GARCIA MONTES DE GIBERGA.—El próximo día 10 se cumplen 8 años de la muerte de la señora María Teresa García Montes de Giberga, fundadora de la Sociedad Pro-Arte Musical.

La Directiva de Pro-Arte como un tributo a la memoria de la ilustre desaparecida, ha acordado plantar un árbol en el Bosque de la Habana, el propio día 10.

A dicho acto, que tendrá lugar a las 9 a. m., invitan por este medio a los miembros de la Sociedad, y a los amigos y admiradores de la que fué primera Presidenta de Pro-Arte Musical.

SOLEMNES HONRAS. — En la iglesia de Monserrate se celebrarán el próximo lunes, solemnes honras en memoria de la señorita Julia Martínez, con motivo de cumplirse el tercer aniversario de su triste desaparición.

Estas honras darán comienzo a las ocho y media de la mañana, y para las mismas invita a sus amistades la señora Celia Martínez de Alvarado.

SANS SOUCI.—Noche de los sábados cada vez más animadas y más concurridas.

La de hoy será de las mejores dado el entusiasmo que predomina en nuestra sociedad.

Se bailará desde primera hora.

Tomará parte el show la pareja Consuelo et Artime, la bailarina española Adelina Durán y la pareja de rumba Elpidio y Margot.

La orquesta de los Palau amenizará el baile.

NACIMIENTO. — Los jóvenes y simpáticos esposos Gonzalo Lista Jr. y Margarita Hernández han visto alegrado su hogar con el nacimiento de una hermosa niña que los colma de felicidad.

Fué asistida la señora de Lista por el notable ginecólogo doctor Julio Ortiz Pérez en la Clínica Fortún-Souza.

Felicidades.

DEL CIRCULO MILITAR Y NAVAL.—El próximo domingo 9 del actual, durante las horas comprendidas entre las seis y las nueve p. m., tendrá lugar en el castillito de la playa un te bailable que será amenizado por la orquesta de los hermanos Le-Battard.

Y en la noche del sábado 15 de este mes se celebrará un regio baile para cerrar dignamente la temporada de verano, también en el balneario de la playa.

Para este baile no es necesario decir que reina un entusiasmo indescriptible ya que será la última fiesta que se celebre allí en este año.

Amenizarán los Hermanos Le Battard y otros conjuntos musicales y el adorno floral estará a cargo de los hermanos Armand.

Un nuevo triunfo, seguramente, para unir a los muchos que lleva cosechados la actual directiva.

NOTAS BREVES.—En la Clínica «La Inmaculada» ha tenido un hermoso niño en días pasados la señora Esther Echevarría, esposa del señor Armando García. Fué atendida la joven dama por el notable ginecólogo doctor García Navarro.

Han regresado de Nueva York, donde disfrutaron una agradable temporada, el señor José Antonio Ferriol y señora Hortensia Bravo.

Para la calle D.Strampes entre Milagros y Libertad, en la Víbora, han trasladado su residencia los esposos Rafael Baguer, auxiliar de Administración de la Cervecería «La Tropical» y su esposa Carmen Joffe.

El señor Fernando García, gerente de Ucar y García se encuentra ya convaleciente en su residencia de Doce esquina a Primera, Ampliación de Almendares, del accidente automovilístico que sufrió el domingo pasado.

RUMBO AL NORTE.—En días pasados embarcó rumbo al Norte, acompañado de sus padres, el doctor Rodrigo Arias y señora Evelina Justiniani, el simpático joven Jorge Arias, que se dirige a Atlanta para cursar su carrera de ingeniero en la Academia de Georgia Tex.

El joven Arias, que con sus padres residía en el Central Morón, llegó a nuestra capital pocos días antes de embarcar.

Tengan un feliz viaje.

MISA DE REQUIEM.—Hoy, a las nueve a.m., se ofrecerá en la Iglesia de San Francisco una misa solemne en sufragio del alma del niño Luis Dopazo Leis.

Invita al piadoso acto la Escolanía «San Francisco», de la que fué un miembro distinguido.

Luis DE POSADA.

PINAREÑAS

La Primera Nota

Que consigno con verdadero gusto.

Es para dar cuenta de que ya se encuentra nuevamente entre nosotros la bondadosa y respetable dama Ursula Valdés de Benítez, esposa del actual Director de Inmigración y Presidente del Partido Liberal Coronel Manuel Benítez González y madre amantísima del Jefe del Octavo Regimiento Militar Teniente Coronel Benítez Valdés.

La señora Valdés de Benítez hállase totalmente restablecida de la dolencia que le hizo guardar cama durante algunos meses.

Hasta su regia mansión de la Avenida de Cabada en esta capital, llegan constantemente sus numerosas amistades de la sociedad pinareña, felicitándola y congratulándola por su regreso.

Para ella mi saludo.

Sincero y afectuoso!

El Senador Ferro

De plácemes.

Altamente regocijado.

Así transcurrió para el Senador Simeón Ferro Martínez el día de su cumpleaños, recibiendo las más elocuentes demostraciones de simpatías y de cálida adhesión por parte de sus amigos y familiares de la provincia vueltabajera.

El activo y conocido hombre de negocios, figura brillante de la política provincial, recibió en su despacho del Capitolio cientos de mensajes telegráficos procedentes de toda la República, en los cuales se le tributaba el homenaje cariñoso de que él se ha hecho acreedor.

Felicidades!

Mi felicitación

Trátase en primer lugar de la bella señorita Carmen Luisa Chalbonner, la que después de triunfales exámenes, se ha graduado de maestra, y en segundo lugar de hermanita Olga, graciosa niña que acaba de terminar el tercer año de piano en el Conservatorio Pastor de la Habana con notas de sobresaliente.

Triunfo merecido que también se anota la culta señorita Amparo Sainz, Profesora de Olga.

Reciban todas mi enhorabuena.

De La Habana

Los que regresan.

Tras una brevísima estancia en la capital de la República, están de nuevo en el seno de la sociedad pinareña, donde tanto se les distingue, los jóvenes y estimados esposos señores María Osés y Joaquín Rodrigo, Administrador del Teatro Milanés.

Bien venidos.

Un estudiante que triunfa

En la Universidad Nacional.

Obteniendo notas destacadas, acaba de terminar el tercer año de Derecho el joven y valioso amigo José Antonio García, siempre tan estudioso y tan diligente.

A las muchas felicitaciones que viene recibiendo el inteligente estudiante universitario, quiero unir la mia.

De lo más sincera.

Entre nosotros

De temporada.

La bellísima e interesante damita Isabel Fernández de Blanco, esposa del simpático político y terrateniente señor Francisco Blanco San Juan, hállase en esta capital al lado de sus familiares, disfrutando de unas cortas vacaciones.

Con ella está también su monísimo primogénito «Panchito», encanto de todos los suyos.

Welcome.

Milanés

El templo cinematográfico.

De los grandes estrenos.

Para el lunes 10, «El Genio del Crimen», por Edward G. Robinson.

Miércoles 12, «Vida Bohemia», en español, por Rosita Díaz y Miguel Ligero, y además se exhibe una interesante film del Oeste.

Jueves 13, en homenaje a la buena música: «Sonata de Media Noche», por un excelente reparto de artistas del canto y la música, y se completa el programa con la joya de todos los tiempos «El Danubio Azul».

Y finaliza la semana con la presentación de los cómicos cubanos por todos deliraneemente aplaudidos: Garrido y Piñeiro, los que contarán con la cooperación artística de la bella Candita Quintana.

Los precios son populares.

Al alcance de todas las fortunas.

Nuevo baby

Que vino al mundo la semana última.

Los jóvenes esposos Marta Gómez Ruisánchez y Armando Fernández pesan complacidos a su primogénito.

Ellos me ruegan que por este medio haga público el profundo agradecimiento que guardan hacia el talentoso cirujano doctor Sergio Cuervo Castillo, por las atenciones que hubo de prestarles durante la operación arriesgadísima que tuvo necesidad de realizarle a la señora Gómez Ruisánchez, para salvar la vida a ella y a su hijo.

Un triunfo más del prestigioso galeno.

Por lo que le felicito.

Guillermo Rodríguez

4,912 PASAJEROS LLEGARON POR LA VIA MARITIMA A LA HABANA EN EL MES PASADO

Es necesario que cada viajero antes de llegar el buque a puerto, declare las mercancías que trae. La Aduana mantiene una recaudación bastante aceptable

Procedente de Puerto Limón llegó ayer tarde el vapor americano «Sixaola», de la Gran Flota Blanca, que trajo dos pasajeros para la Habana y carga de frutas y 17 pasajeros en tránsito para New Orleans, hacia donde siguió viaje esta madrugada.

Para la Habana llegaron en el expresado buque y con destino a la Institución Salesiana de la Víbora, los sacerdotes Juan Gerlinger, de nacionalidad húngara y Rodolfo Slezak, de nacionalidad checoeslovaca.

Los que embarcaron

Por el «Sixaola», que embarcaron esta madrugada con destino a New Orleans los señores: F. A. Godchaux, doctor F. G. Lamar y señora; Jorge de Castro, señor D. Almore, Mr. A. Hardwicg y señora; Mr. F. G. Fairchild, Mr. H. Peyton y señora; señor R. Mac Farland y señora; señora W. Overtolz, las señoritas E. Mueri, Bertha L. Collyer, e Ivan Stevenson.

El «Oropesa»

Procedente de Liverpool y escalas y en ruta a puertos centro y suramericanos llegó ayer tarde el vapor inglés «Oropesa», de la Compañía Mala Real Inglesa, que ha traído carga general y 80 pasajeros para la Habana y carga general y 267 pasajeros en tránsito.

Para la Habana han llegado el comerciante francés Pierre Labourdette y señora; la señora Louise de Rangel de Castro e hija, esposa del Ministro del Brasil en Cuba y a quien acompaña la institutriz señorita Helene Botiaux, el señor Bartolo Hiza y familia, comerciante hondureño, el comerciante cubano señor José R. Alvarez, Guy Bienvenue, Musa Ozman, Manuel G. Fernández, Juan S. T. Sarques, Manuela Tarancon, José F. G. Pérez, Raimundo L. González Natalia Castro y otros.

Un devuelto

Devuelto desde La Pallice llegó en el «Oropesa» el cubano de 27 años, Miguel Rodríguez, quien fué en el vapor «Orbita».

Los pasajeros en tránsito

Entre los pasajeros en tránsito del vapor «Oropesa», figuran Sir Charlas Bentinck, Embajador de Inglaterra en Chile, el cual viaja en compañía de su esposa; el cónsul del Perú en Inglaterra señor Manuel de Cossío y familia, el marino español señor David de Achurra y familia, el ingeniero español señor Bravo Martín y señora, el cónsul inglés Arthur H. Taddy y familia, el profesor alemán Herbert K. Belker y otros.

El «Santa Clara»

Procedente de Valparaiso y escalas arribó ayer el vapor americano «Santa Clara», conduciendo carga general y 23 pasajeros.

Otros pasajeros

Llegaron en el «Santa Clara», el compositor cubano señor Gustavo Morales, Consuelo Savela, el periodista ecuatoriano Efraín Pérez, perteneciente al periódico «El Universo», de Guayaquil, el doctor Edwind K. Tullidge, Pedro Fernández, Gustavo Dordillo y señora; el comerciante japonés K. Akiyama, el ganadero americano Henry H. Rice y familia, el señor Oscar Fernández, Cándido Rodrigo, Fernando Timor, Aida de Haidemberg e hija; Caridad Iglesias, el empresario Pedro C. Castro, Rafael Gutiérrez, Germán Tortosa y el comerciante salvadoreño señor José Cipriano Castro.

Entre los pasajeros en tránsito figuran el señor Matthew Molamphy, representante de la Flota Blanca en Kingston, bien conocido en la Habana, el señor Julián Smith, minero del Perú; el señor Fernando Fuchs, miembro de la Comisión Financiera peruana-americana, el doctor Carlos P. Jiménez, Delegado del Perú a la Liga de las Naciones, el diplomático español señor Juan Climet y familia, acredita en Columbia y a quien acompaña su secretario señor Pedro Comas.

El «Cefalú»

El vapor hondureño «Cefalú», de la Vaccaro Line llegó ayer de New Orleans, con carga general.

El «City of Newport News»

En ruta a New York llegó ayer por la mañana el vapor americano «City of Newport» que procedía de San Francisco de California y escalas.

Trajo dicho barco mil toneladas de carga general y dos pasajeros para la Habana; los profesores Iva Stevenson y Eartha Collyer y conduce carga general y 64 pasajeros en tránsito.

El expresado barco siguió viaje ayer tarde.

El Cuba» cubano

Procedente de Puerto Rico y Santo Domingo llegó ayer el vapor «Cuba», de bandera nacional, que ha traído carga general y 35 pasajeros, entre los que figuran los señores: Juan S. Gracia, periodista, y a quien acompaña su esposa, el señor Alberto Juarrero, Valentín Dieguez, Mercedes López, Benito Irizarri, Olga Rodríguez, el aviador americano Thomas Homan, el músico cubano señor Alfredo H. Hirsch.

La señora Carmen Loynaz del Castillo, esposa del Ministro de Cuba en Venezuela, Nilia Bombino Gómez, Clara Ricart de Henríquez, e hijos, Delia Chevalier de Pardo, Armando Herrera, Magín D. López, Alfonso Matamoros, el empresario español José Boledo Montorio y señora, Encarnación Ruiz Vallejo e hija, esposa del Cónsul español en la Habana, el señor Rogelio González, María de los Angeles Cabeza, Saul y M. de los Angeles Sáenz, Valentín Dieguez, Mercedes López y el General Federico Monteverde Inspector de Embajadas del Gobierno Nacionalista español.

Viajeros de Miami

Por la vía de Miami llegaron ayer Guillermo Martínez Márquez, el banquero americano Harry Wehmer, el ingeniero Chas A. Caveni, el militar americano John C. Marco y otros.

Por esta misma vía salieron, el Ayudante del Coronel Pedraza, Comandante Bernardo García, el Jefe de la Policía Secreta señor Eugenio Menéndez, el señor Antonio Pérez y señora, el señor Gabriel Beltrán, Alberto Dalmau, Juan Fernández, Conrado Domínguez, Virginia Cruz, Manuel Rodríguez, Luisa Lago, Jorge Levey, Oscar Aizcorbe, Alberto Levey, Pedro Escalco y otros.

El «Portland»

Procedente de Saint John llegó ayer el vapor noruego «Portland», que trajo carga de papas.

Los ferries

Los ferries «Seatrain New York» y «Estrada Palma» llegaron ayer de New Orleans y Port Everglades, respectivamente, con carga general.

El Darien»

Conduciendo un cargamento de papas para semilla llegó ayer de Saint John el vapor panameño «Darien».

Las salidas

Durante el día de ayer salieron los vapores: «Santa Clara» para New York, «Seatrain New York» para el puerto de su nombre,—«Darien» para Puerto Cortés,—«Estrada Palma» para Port Everglades, «Iriona» para Tela, «Cuba» para Key West y Tampa y «City of Newport News» para New York.

Barcos que se esperan

Hoy son esperados los vapores: «México», de la Ward Line, que procede de Veracruz, «Florida», que viene de Miami, en su viaje regular, y «Carinthia», que viene de New York en viaje de excursión.

La recaudación

La Aduana de la Habana recaudó ayer $78,128.35.

Estadísticas sobre pasajeros

El Dr. Raúl Del Cristo, Jefe de la Sección de Pasajeros y Equipajes dela Aduana de la Habana, ha rendido un informe al Director Administrador de esa dependencia en el que consigna el movimiento de pasajeros y equipajes registrados en esa Sección durante el pasado mes de Septiembre, así como lo recaudado en el propio mes.

Según dicho informe, auarece que llegaron a la Habana 4,912 pasajeros los cuales presentaron a despacho 11,494 bultos de equipajes, de los que fueron extraídas mercancías que pagaron por concepto de derechos $10,299.64.

También fueron despachados 150 automóviles traídos por pasajeros, habiéndose cursado 223 Declaraciones Verbales en firme y 3 a depósito.

En tránsito cruzaron por este puerto durante el citado mes 5,405 pasajeros.

Recordatorio para el cumplimiento de unas circulares

Por el Director Administrador de la Aduana de la Habana P. S. R. Dr. Ricardo Cobian, se ha dispuesto recordar la necesidad de cumplir las circulares números 87, 88 y 89 las cuales se refieren al despacho del equipaje de los pasajeros.

La Circular número 87 dispone que todo pasajero está obligado a suscribir la declaración jurada de equipaje, consignando el contenido del mismo, pues cuando se dejare de cumplir esta disposición se procederá al decomiso de las mercancías no declaradas.

La número 88 dispone que con el propósito de proteger al comercio establecido, y evitando que los pasajeros introduzcan como de uso personal confecciones y otros objetos que luego puedan ser objeto de venta, la Aduana aplicará un criterio restrictivo a la Partida 326 del Arancel, que es la que señala los efectos re uso personal que tienen posición social y económica, a cuyo efecto sólo se permitirá que esos viajeros introduzcan libre de derechos los efectos que realmente se sepa que son de uso y para su uso personal.

Y finalmente la número 89 determina que de acuerdo con lo dispuesto, por la Sección de Pasajeros se estampará en cada cajetilla de cigarros que para su consumo traigan los pasajeros en cantidad no mayor de 400 cigarrillos en sus equipajes, el sello gomígrafo en el exterior de cada cajetilla con la palabra «Exentos» para de este modo controlar las importaciones irregulares de los cigarrillos extranjeros.

M.E.C.D. 2016

ABSUELTO UN FABRICANTE DE PAPEL DE LA ACUSACION QUE LE HICIERON POR "LOCK-OUT"

También exoneraron de culpa a un comerciante, en falsedad y estafa. Suspendido el juicio contra Belarmino Menéndez, el matador de su esposa. Acuerdos del Supremo y de la Audiencia

Terminó en la mañana de ayer, en la Sala Quinta de lo Criminal de la Audiencia, en funciones de Tribunal de Urgencia, el juicio contra el industrial en papelería de esta plaza Antonio Pérez González, al que acusaban los obreros de la fábrica que tenía él instalada en Ampliación de Almendares del delito de lock-out por haber cesado en las operaciones de aquélla sin cumplir los requistos de ley. Pero, vista la prueba, entre ella el informe de la Secretaría del Trabajo, demostrativo de que el señor Pérez González cumplió estrictamente la legislación de la materia sin perjudicar los intereses de los obreros que allí ganaban el sustento, el Fiscal retiró la acusación y el Tribunal acordó fallo absolutorio. Fué defendido por el doctor José Guerra López.

Otros juicios celebrados

Comerciante absuelto

También se celebraron en las demás Salas de la Audiencia los siguientes juicios:

El de la causa seguida al comerciante habanero José Ramil Rivera, acusado del delito de falsedad y del de estafa; como el acusador particular no concurrió al acto para mantener los cargos y el Fiscal había formulado conclusiones de absolución por haberse comprobado la no comisión del delito, se declaró el juicio concluso para fallo, dándose por decaído el referido acusador en su derecho y acordando el Tribunal sentencia absolutoria; ostentó la defensa del señor José Ramil el doctor Raúl López Ibáñez, Tesorero del Colegio de Abogados.

El del procesado contra Manuel Sánchez Amaro y Pedro Peñalver y Barroso, por usurpación de funciones y cohecho, retirando el Fiscal respecto al segundo y manteniendo contra el primero; fueron defendidos por el doctor Arturo G. Alfonso.

Contra Rafael Lay, por drogas y Miguel García, por ultrajes, retirando el Fiscal para ambos y defendiendo los doctores Julio Pertierra y Francisco E. Casado, respectivamente.

Y contra Carmelina Hernández y Agustín Díaz, por hurto, e Ignacio Fuente, por daño a la salud pública, manteniendo el Fiscal contra todos.

Ultimas designaciones hechas por la Audiencia

Para Juez Municipal sustituto de Güines, al doctor Benjamín de Zayas; para Presidente sustituto de la Junta Municipal Electoral de Isla de Pinos al doctor Mario Sánchez y Pessino, Juez Correccional de Marianao.

Y para Alguacil de la Audiencia, cargo vacante por la muerte del señor Domingo Macías Vestal, al señor Joaquín Zaldívar Sánchez.

Suspendido el juicio contra el matador de su esposa

A petición del doctor José Manuel Quintana, defensor, suspendió ayer la Sala Tercera de lo Criminal de la Audiencia el juicio contra Belarmino Méndez, por la muerte de su esposa Alejandrina Balsa, en Güira de Melena.

Ultimos acuerdos de la Sala de Gobierno del Tribunal Supremo

Aceptar la renuncia que presentó el señor Domingo B. González, del cargo de Juez Municipal Primer Suplente de Río de Ay; trasladando a su petición al señor Alejandro Peláez, Juez Municipal Segundo Suplente de Esmeralda, para igual cargo en Jatibonico; aceptar la renuncia del señor Lorenzo M. Mendieta, del cargo de Juez Municipal de Francisco; aprobar la permuta concertada de sus respectivos cargos de los señores Pablo A. Popa y Emilio Mejías, Jueces Municipales de Pilón y Caño; aceptar la renuncia del señor Rigoberto Aguila, de Juez Municipal Segundo Suplente de Camajuaní; declarar excedente al señor José J. Pérez Peñalver, Juez Municipal de Mantua; trasladando a su petición al señor Francisco Tamargo, Juez Municipal Segundo Suplente de San Juan y Martínez, para el mismo cargo en Consolación del Sur.

Concediendo licencia de veinte días por enfermo, al Auxiliar señor Angel E. Cañas; cuarenta y cinco días también por enfermo al doctor Leandro J. Cañizares, Secretario de Gobierno; licencia extraordinaria al señor Joaquín Fortún, Secretario del Juzgado Municipal de Ceja de Pablo; treinta días, por enfermedad, al Alguacil señor Fabricio Velázquez.

Y circular a todos los Presidentes de Audiencias para que llamen la atención a las Salas de Justicia, Jueces de Primera Instancia y Municipales, sobre el cumplimiento en lo relativo a la forma de dar curso a las demandas de desahucio conforme a lo insertado en la Gaceta Oficial del 20 de septiembre último.

Varios fallos dictados por la Sala Primera de lo Civil de la Audiencia.

Con lugar la apelación contra resolución del Juzgado de Primera Instancia del Oeste, en la solicitud de declaración de quiebra interesada por Soliño y Compañía, S. en C., y, en consecuencia, declarar en tal estado de quiebra a la entidad Laye Wong y Co.

Con lugar, en parte, la demanda de Carlos Orozco Cueto contra Servando Revilla Gutiérrez, al que se condena a pagar a aquél la suma de $806.00 en concepto le indemnización, absolviendo al demandado de lo demás.

Confirmando la sentencia del Juzgado de Primera Instancia de Almendares que declaró sin lugar la demanda de divorcio de José Reina Almogue contra Antonia Remigia Irarragorri y Avilés, a la que se absuelve.

Y confirmando, también, la sentencia del Juzgado de Primera Instancia de Bejucal, que declaró sin lugar la demanda de divorcio de Santiago Carrera Zubizarreta contra Coralia Santa Pérez García, absolviéndosela de la demanda.

Procuradores Públicos que tienen notificaciones de carácter urgente en la Sala Primera de lo Civil de la Audiencia .

José Dennes, Alejandro F. Lamarche, Aurelio Miranda, Bonifacio Suárez Otaño, Arturo Gómez Fraga, Víctor Dorado, Constantino Martínez, Francisco Valdés Almagro, Mario Pereira, Conrado García Hernández, Raúl Corrons, Bernardo Jorge López y Vicente Peña.

Una fiesta y un mensaje

Visitó ayer la redacción de este periódico nuestro distinguido amigo el Sr. Gerente de la Casa Quintana, D. Manuel A. Ramos. Acompañaba en esta visita, con el fin de presentárselo a nuestros compañeros, al eminente Padre Carmelita, nacido en Matanzas y residente en los Estados Unidos hace muchos años ya, Ramón Gómez Moreno.

El P. Gómez Moreno trae a Cuba un empeño idealista y traía a este periódico un mensaje. El empeño es cosa suya: él estudió su carrera en Zaragoza y Valencia, las dos ciudades de la madre España, y hace ahora veinticinco años que celebró su primera Misa. Es la hora, pues, de sus Bodas de Plata con la Iglesia de Cristo, y ha querido venir a su patria para conmemorarlas en ella. Será la conmemoración a las nueve de la mañana de mañana, domingo, en la Iglesia del Carmen, y en ella dirá a los fieles la excelsa significación de acto tan grande, el P. Rafael del Niño Jesús, Prior de los Carmelitas de la Habana.

El mensaje que traía el P. Gómez Moreno era para este periódico, de los PP. Carmelitas valencianos, —españoles en general, pero fundamentalmente valencianos, que residen en Oklahoma City, Okla, —Hartshorne, Okla—, Dallas, Texas, y San Antonio, Texas.

—Pues que va Vd. a Cuba—le dijeron—, le suplicamos que visite la redacción de ese periódico que aquí leemos todos con tanto afán. En general, encoge el ánimo el advertir como trata la gran prensa americana los acontecimientos españoles. Es inconcebible a estas horas desconocimiento tan supino de la verdad de las cosas, y facilidad tan grande para dar como artículos de fe todos los perniciosos resultados de la propaganda comunista. Para ponernos a tono con la realidad, que nosotros conocemos por otros varios caminos, nos ha sido necesario acudir a un periódico de Cuba...

Y el P. Gómez Moreno añade aún:

—Me pidieron además que los felicitase por sus grandes campañas...

Acogemos con toda complacencia mensaje y felicitación. Y cuando celebradas con toda felicidad sus Bodas de Plata en la tierra propia vuelva a la ajena el Sr. Gómez Moreno, ya sabe que también lleva con nuestra enhorabuena otro mensaje: el de nuestra gratitud, sincerísima, cordial, a ese grupo de españoles que así se unen a nosotros, en el entusiasmo por la Buena Causa.

ANCIANA ARROLLADA

Carmen Garmendía Arango, de 70 años y vecina de Calzada 54, sufrió lesiones de carácter menos grave, al ser arrollada en 12 y 23, por el ómnibus 55453, que conducía Blas M. Morales.

Constituída ya en Uruguay la filial de los Escritores

Así lo informa el Ministro. Una Convención Feminista. Honduras hace ratificaciones

El señor Luis Rodríguez Embil, Ministro de Cuba en la República del Uruguay, ha enviado a la Dirección de Relaciones Culturales de la Secretaría de Estado, una nota sobre la celebración de la asamblea de Escritores y Artistas que recientemente se efectuó en Montevideo a objeto de aprobar los estatutos de la filial uruguaya de la Asociación de Escritores y Artistas Americanos, que tiene su sede en la ciudad de la Habana.

A dicha asamblea asistió la casi totalidad de los representantes de la alta intelectualidad uruguaya, bajo la presidencia, impuesta por la asamblea, del Representante de Cuba señor Rodríguez Embil, hallándose representadas en aquélla todas las tendencias artísticas, políticas y sociales de aquel país.

Cablegrama de Portugal

LISBOA. La señorita Sofía Dihigo Cónsul de Cuba en Lisboa, ha informado a la Cancillería que la señora María Dolores Andújar Carmenabe e hijos marcharon para España, ignorándose su actual dirección.

Honduras ratifica

VARIAS CONVENCIONES.—El Encargado de Negocios a. i. de la República en Washington, E. U. A., ha comunicado a la Oficina Panamericana de la Secretaría de Estado, que con fecha 20 del pasado mes de septiembre, la Unión Panamericana le ha informado haberse llevado a cabo en dicha oficina el depósito, por parte del gobierno de la República de Honduras, de los instrumentos de ratificación de la Convención sobre carretera Panamericana y de la Convención para el Fomento de las Relaciones Culturales Interamericanas de la Consolidación de la Paz.

Convención feminista iberoamericana

El Embajador de Cuba en México, doctor José Manuel Carbonell, ha remitido a la dirección de Relaciones Culturales de la Secretaría de Estado varios ejemplares de la convocatoria que la asociación Unión Femenina Iberoamericana hace para la Convención feminista iberoamericana, que se reunirá en la ciudad de México, en la segunda semana del actual mes de octubre.

La Unión Femenina Iberoamericana es una agrupación mexicana destinada, esencialmente, a fomentar las relaciones intelectuales y morales entre todas las mujeres de este continente y las de España y Portugal, con tendencias a la organización de un mundo más noble y más sereno, excluyendo todo asunto de orden político o religioso», según rezan los términos con que se encabeza la convocatoria que ha lanzado dicha Asociación.

EMPLEADO ACUSADO

Manuel Inchaupe Suárez, conductor de los Omnibus Aliados, de la ruta 32 fué detenido por acusarlo el inspector de la misma José A. Alvarez Gómez de haber hurtado un documento oficial de la citada ruta, con el propósito de sabotearla. Ingresó en el vivac a disposición del Presidente de la Sala Quinta.

NOTAS DE EL ENCANTO

UNA MEDALLA EXTRAVIADA

Repetimos el anuncio hecho hace días acerca de una medalla que ha sido encontrada en **El Encanto** y que está a la disposición de su dueña con sólo identificarla. La medalla es de la Virgen del Carmen, con iniciales y fecha grabadas. La persona interesada puede dirigirse al Departamento de Joyería, en la Planta Baja.

El Encanto

Enrique Serpa, poeta y escritor «macho» (porque hay muchos poetas de seso débil— ha compuesto un libro anacrónico. Sí, porque Cuba, que es isla, «porción de tierra rodeada de agua por todas partes», no tiene marineros y, por tanto, sus escritores nunca miran al mar. Y Enrique Serpa no parece isleño, porque sí mira en su nueva novela «Contrabando», al infinito, que es donde tienen que mirar todos los artistas. Y aquí, el infinito es el mar. Por eso, también, puede asegurarse que «Contrabando» gustará infinito, que es igual que «la mar».

Es una novela recia, realista, en que Serpa se nos revela como un gran creador de caracteres. El lector hará bien comprándola, y pronto, porque ha de agotarse. Sobre todo si continúa regalándola, como a mí.

Eso de« «Fume, compadre», no se le puede decir a nadie sin tomar, antes, la precaución de alargarle un tabaco enseñando bien la sortija para que se vea que es «Partagás», y nada más. Porque, a lo mejor el amigo se cree que es un tango, y sale echando humo. Cosa que sólo debe hacerse con «Partagás». Y nada más.

Paul Grimm es de Steubenville, Ohio (U.S.A.) cosa de que él no tiene la culpa; y además, papá de dos niñas y un niño, nacidos de una «sentada», y ya de esto sí tiene alguna responsabilidad.

Claro está que tener tres hijos de un solo parto, no es cosa muy extraordinaria, porque eso sucede a cada rato, pero hay que tener en cuenta que la mamá de esas tres criaturas sólo tiene 16 años, y le falta experiencia. Cuando sea mayor y esté más en «training» puede que logre mejorar la marca de la señora Dionne.

Todo es cuestión de insistir.

«El Encanto» ha inaugurado ya el gran desfile de vestidos de invierno. Bien es verdad que tenemos, de regreso, a la maga de la moda femenina, Ana María Borrero, llegada de París con la última emoción de la belleza. Así que «El Encanto» vestirá a sus clientes como en París. Empieza, pues, nuestra movilización.

La Universidad también sufre las consecuencias del imperioso reajuste y su Consepo Económico estudia si rebajar los sueldos o paralizar las construcciones que tiene en realización. O sea, que si determina suprimir los trabajos, no podrá colocar ni un solo adoquín más.

Y vean ustedes por dónde la Universidad va a resolver el problema de todas las Secretarías, si imitan esta última determinación...

No crean los caballeros que la moda se ha hecho sólo para las damas: «La Moda» es para los feos, cuando se trata de cigarros ovalados, redondos y superfinos que, además de buen tabaco, tienen regalos traducibles a certificados plata, o «manguá», como dicen los técnicos de Jesús María. . .

El Gobierno británico espera, según dice el cable, acabar el terrorismo en Palestina para noviembre, que se reúne el Parlamento inglés. Pero en el mismo cable anuncian que la aviación ha matado a 50 terroristas más, y van 120, lo cual nos hace temer muchísimo que el Parlamento vaya a llegar tarde.

Porque, si siguen así, para el primero de noviembre hay paz; seguro: la famosa «paz de los sepulcros».

La entrada triunfal del Otoño ha hecho pensar, a las señoras, en el «Almacén Martínez», de Muralla 74, esquina a Villegas, que ya tiene las telas, crepés estampados y color entero 1938-39 y los French Crepés con estampaciones, a rayas y guirnaldas.

Porque las Evas saben que en Otoño se cae la hoja.

El jefe de Exportación de la Pan American Export and Import Agency ha comunicado a la Secretaría de Comercio que desea importar cueros y pieles crudas de Cuba, cosa que ya nos temíamos nosotros en vista de los líos políticos que nos traemos por acá.

Sí, porque dicha empresa se habrá enterado de que aquí nos pasamos la vida despellejándonos los unos a los otros, y habrá supuesto, con buena lógica, que aquí las pieles están regaladas.

Pero habrá que decir a la Agency que si quiere, le podremos mandar muchos cinturones.

Sí; porque aquí nos arrancamos la piel en tiras.

La noticia es optimista y regocijante: que el azúcar ha subido y, por lo tanto, los cubanos (auténticos o de los otros) podremos aumentar nuestra capacidad adquisitiva. La cual bien merece festejarse como es clásico entre nosotros: fumándonos unos buenos tabacos «Partagás», de sobremesa. «Partagás», y nada más.

Hoy tienen ustedes tiempo de llamar por teléfono a nuestra Administración, para que Aristigueta les visite, con su habitual alegría, para ilustrarles acerca de los beneficios incuestionables que se obtienen anunciando en las CARCAJADAS.

Sí, porque el público es impresionista y deduce que, cuando un comerciante o industrial da «CARCAJADAS» es porque su negocio le va bien, aunque el público se engaña, pues no da «CARCAJADAS» cuando le va bien, sino que le va bien cuando da «CARCAJADAS».

¡Si lo sabremos nosotros! Porque a nosotros nos ocurre así.

JOTA ARIS.

Antes de registrar los equipajes se preguntará a los pasajeros si traen artículos sujetos a derecho aduanal

Si el valor de las mercancías es superior a $500, deberá de presentar factura consular, o en su defecto una declaración. Las franquicias no ampararán lujos. La posición del viajero

La Dirección General de Aduanas ha circulado a todas las de la República la instrucción No. 88, que trata del registro de equipajes a que se someten los pasajeros a su llegada a puerto, recordando lo dispuesto por el doctor Enrique Hernández Cartaya, al firmar la que con fecha 8 de diciembre de 1925, promulgó y también ordenó fuera circulada entre dichas oficinas. Esta nueva instrucción, viene a reiterar a los administradores de Aduanas, el exacto cumplimiento de esas disposiciones, que son las siguientes:

«A fin de que las Rentas de Aduanas no sufran disminución por defecto de recaudación de derechos que dejen de percibirse por ocultación o falta de declaración debida, con perjuicio, además de intereses comerciales de entidades establecidas en el territorio nacional, contribuyendo a las cargas públicas, y que alarmados, han solicitado la adopción de medidas para que las mercancías de uso personal entren en nuestro país pagando los derechos que correspondan cuando fuese procedente, evitándose que, preceptos inspirados en consideraciones personales al viajero se conviertan en instrumento de fraude y competencia desleal, procede que por esa Administración y funcionarios que tengan a su cargo el despacho de equipajes de pasajeros se observen las prevenciones siguientes:

«Primero: Que por los inspectores de registro, antes de comenzar el examen de dichos equipajes, conforme al artículo 138 de las Ordenanzas, no sólo se haga la pregunta que ordena dicha disposición sobre si se traen o no efectos sujetos a derechos, sino que se advierta al pasajero el deber en que está, si los importa, de hacer declaración verbal de los mismos, si su valor es inferior de quinientos pesos, o si el valor es mayor, de presentar en la Aduana la declaración de los mismos para su aforo en la forma acostumbrada y que las mercancías cuyo valor exceda de cien pesos y pague derechos, deberá estar acompañada de su correspondiente factura, advirtiendo que las negativas infundadas, manifestación o relación falsa u omisión por que se prive a Cuba de los derechos legales por esas mercancías puede dar lugar al decomiso de las mismas y multa no mayor de cinco mil pesos o encarcelamiento por término no mayor de dos años, o ambas penas, a juicio del Tribunal, según dispone el artículo 221 de las Ordenanzas de Aduanas.

«Segundo: Que a fin de instruir debidamente a los pasajeros, al efecto de la declaración que se le demanda, en las casillas donde se haga el despacho de equipajes, se colocarán cartelones con letras bien legibles, en que se consignen las disposiciones contenidas en los tres últimos párrafos del artículo 122 de las Ordenanzas y con caracteres mayores, con el membrete de «Franquicias Arancelarias» se transcribirá la partida 330 del Arancel vigente.

«Tercero: Que al efecto de aplicar dicha partida 330 del Arancel, deberá tenerse en cuenta por los funcionarios de Aduanas que, por tratarse de una franquicia, debe cumplirse restrictivamente ateniéndose al concepto literal de su disposición, y en tal sentido quedará excluída de ella toda prenda o efecto personal que resulte nuevo, sin presentar señales de uso. Asimismo cuando el número y calidad o valor de prenda de vestir, alhajas o de otros efectos, no convenga con la clase, profesión y posición del pasajero, no se aplicará la franquicia a los artículos que se consideren excluídos de la bonificación legal, y en caso de duda se someterá el caso a la Administración de la Aduana para su resolución, tomando en consideración que esa franquicia no puede estimarse, en ningún momento, como amparadora del lujo o lo superfluo en sentido ilimitado, sino de lo que necesariamente cada uno lleva en los viajes, en relación con la posición, profesión o clase social a que pertenezca, para uso exclusivamente personal, lo que se aplicará con la discreción que el caso requiere, sin perjudicar los intereses públicos».

ABURRIDA DE LA VIDA

Rosalía Cruz Galarraga, de 15 años de edad y vecina de San José 934, sufrió una grave intoxicación al ingerir cierta cantidad de permanganato, con el ánimo de privarse de la vida.

Sensacional Oferta de

CORTES Y RETAZOS

Sólo hoy

Planta Baja.

El Encanto

INDUSTRIALES Y COMERCIANTES TENDRAN QUE PAGAR LOS DIAS DE FIESTA O DUELO NACIONAL

La Secretaría del Trabajo lo resuelve, en favor de los obreros. Autorizadas barberías y garages para abrir el domingo próximo. Indemnizaciones y donativos aprobados por J. C. de Maternidad

Noticiosa la Secretaría del Trabajo de que los dueños de algunos talleres de confecciones, comercio y otras industrias, tienen el propósito de despedir a sus obreros y empleados, días antes de las fiestas o duelos nacionales, a fin de no cumplimentar la disposición que obliga a pagar como trabajados esos días, ayer dictó una resolución, en la que dispone declarar que el servicio que preste el obrero o jornalero no se considerará interrumpido a los efectos del inciso (c), del artículo 38 del Decreto 798 de 1938, por el hecho de haberse suspendido el trabajo en el establecimiento industrial o mercantil por causa no imputable al trabajador, en uno o más días de los comprendidos dentro de un lapso de tres semanas, precedentes al día de la fiesta o duelo nacional.

Trabajo ampara a los obreros

Explica el Secretario del Trabajo que es obligación suya velar por el cumplimiento de las leyes sociales, y que al dictar la anterior resolución sobre salarios, como determina el Decreto 1824, de 3 de septiembre último, desea evitar, en determinadas condiciones, que los días de celebración o conmemoración de fiestas o duelos nacionales constituyan motivo de desamparo para el obrero-trabajador, el cual al no efectuar sus labores se vería impedido de ganar elsalario indispensable para la subsistencia.

Barberías y garages abrirán el domingo

El Secretario del Trabajo ha firmado una resolución, en la que autoriza a las barberías y peluquerías, para que puedan permanecer abiertas el domingo, día 9 del actual, en lugar del lunes, que es fiesta nacional; esa misma concesión se hace a los establecimientos dedicados a la venta de gasolina y a las personas encargadas de la manipulación y transporte de ese producto, para realizar sus respectivas labores el domingo, día 9. Deberán cumplirse las disposiciones que regulan el horario de trabajo.

Resuelto un problema entre pintores

Con la intervención del Jefe del Negociado de Pactos y Convenios de la Secretaría del Trabajo, ha quedado resuelto satisfactoriamente el problema pendiente entre el contratista-pintor, señor Gino Ciolli y sus trabajadores.

Indemnizaciones y donativos

Por la Junta Central de Salud y Maternidad, ha sido autorizado el pago de cincuenta checks, para atender a las indemnizaciones y donativos a obreras, esposas y compañeras de obreros sobre el Seguro de Maternidad, ascendente a la suma de $2.706.15, correspondientes a la Delegación Provincial de la Habana.

Además la propia Junta ha autorizado la entrega de 56 cheks de $25.00 cada uno, como donativo a esposas o compañeras de obreros, con un total de $1.400.00, pertenecientes a la Delegación Provincial de Salud y Maternidad de Camagüey, los cuales fueron remitidos inmediatamente.

Problemas pendientes

La Comisión Nacional de Cooperación Social, se reunirá el día 14, para conocer y tratar de solucionar los problemas existentes entre el «Sindicato de Pintores y Decoradores» y la «Casa Rubinstein y Cía.»

El día 17, para conocer del problema pendiente entre el «Sindicato de la Industria del Metal y Similares» y la «Sociedad Industrial de Cuba, S. A. Valentier».

El viernes 14, entre el «Sindicato de Pintores y Decoradores» y el patrono, señor Juan Riera.

El martes 18, entre el propio Sindicato y el contratista, señor Antonio García.

Y para el día 20, para resolver sobre el problema pendiente entre el «Gremio de Obreros y Dependientes de Almacenes» y la «Asociación de Nicolás Merino».

SE CASO EN WASHINGTON, EL DR. VALDES RODRIGUEZ, DE LA EMBAJADA CUBANA

WASHINGTON, octubre 7. (AP).—El doctor Vicente Valdés Rodríguez, consejero de la Embajada de Cuba, contrajo ayer matrimonio con Mrs. Catherine Brown, de Maryland.

La ceremonia se efectuó en la Embajada cubana, actuando de padrino el Embajador Pedro Martínez Fraga.

También participó en la ceremonia el general Rafael Montalvo, ex Secretario de Defensa Nacional.

Magníficas corbatas de Invierno.

Una colección amplísima en la que el hombre de gusto hallará fácilmente los diseños y colores que mejor combinan con sus trajes de invierno.

Excelente calidad.

Irreprochable mano de obra.

Un precio que se comenta por sí sólo.

1.00

PLANTA BAJA

El Encanto

El Departamento Postal servirá a usted cualquiera de los artículos anunciados.

Espléndidas oportunidades esperan por usted hoy en los distintos Deptos. de "El Encanto"

ZAPATOS.

ULTIMO DIA.

UNA SELECCION DE FINISIMOS MODELOS DE LA ENTRANTE ESTACION.

Medidas: 2½ al 4½, 6½ al 8.

Todos los anchos.

1.98, 2.98, 3.98

Más adelante estos zapatos valdrían 8.50, 10.00 y 12.75

CUARTO PISO.

SWEATERS.

Una gran variedad de estilos abiertos, cerrados y de dos piezas combinados en colores de gran elegancia y en tejidos de lana de excelente calidad.

Desde **1.50,** hasta **4.50.**

TERCER PISO

ZAPATILLAS.

Un extraordinario surtido de zapatillas de casa en estilos marcados a precios de ocasión por estar desurtidos.

Desde **65c** hasta **5.50**

TERCER PISO

MEDIAS.

Todos los colores de invierno.

Medias de seda pura en tejido chiffón extrafino sin brillo——— **75c.**

Medias de seda pura en tejido chiffón extrafino sin brillo, pie francés——— **85c.**

Medias de seda pura en tejidos de gasa sin brillo "Ringles"——— **1.00 y 1.15**

Medias de gasa en tejido sin brillo "Ringles", muy finas——— **1.25 y 1.50**

Un completo surtido de medias Gotham--hilo de oro--en tejidos de gasa, chifión y semigrueso, en todos los colores.

PLANTA BAJA.

Vea importantes colecciones de novedades en los departamentos de vestidos, sombreros, telas, zapatos, carteras, etc.

El lunes y el miércoles son días de fiesta.

Se lo recordamos a nuestras clientes para que hagan hoy sus compras de urgencia.

El Encanto

M.E.C.D. 2016

9A SECCION Z

TELEFONOS:
Dirección M-2856
Jefe de Redacción. M-1287
Sección de Sports. M-7912

DIARIO DE LA MARINA

TELEFONOS:
Quejas M-7911
A. Clasificados ... M-7915

6A SECCION Z

AÑO CVI — ACOGIDO A LA FRANQUICIA POSTAL — LA HABANA, SABADO, 8 DE OCTUBRE DE 1938 — EL PERIODICO MAS ANTIGUO DE CUBA — PAGINA TRECE

LA ACTUALIDAD

EL ARREGLO FANTASTICO DE LOS ROJOS

Desvanecida toda esperanza de guerra internacional, los rojos buscan de nuevo, en su desesperado trance, un arreglo entre ellos y la España nacionalista.

Pero esta vez no buscan una fórmula de transacción más o menos transigente y conciliadora que les permita la convivencia política y social dentro del mismo territorio. Ya se han convencido de que esto es imposible; de que los rojos y franquistas no pueden vivir juntos ni formar en un mismo pueblo, un único Estado.

Y se les ha ocurrido un modo verdaderamente original de concluir la guerra y con ella sus enormes diferencias: el dividir (no por gala por cierto) la España en dos zonas: la de Franco y la de Negrín. No les importa que el reparto sea tan desproporcionado; que les toque en ella tan poquísima parte. ¿A ver? Nueve provincias de la zona roja contra cuarenta de la zona franquista. Seis millones de habitantes contra diecisiete millones. Las tierras más fértiles y más fecundas, las de las cosechas más abundantes, las de las minas más ricas para los nacionalistas. Casi todos los puertos más importantes y más estratégicos, también para el Gobierno de Burgos.

Con todo esto transigirían Negrín y compañía con tal que les dejasen quedar donde están; con tal que pudiesen seguir mandando con todos los beneficios y aditamentos anexos a este mando; con tal que constituyesen algo aunque no fuese más que el apéndice o la cola de la España nacionalista. ¡A dónde ha venido a parar el Gabinete de la Victoria, el Gabinete de los «Trece puntos»!

Pero es verdad que se les ha ocurrido este adefesio? ¿Tan locos, tan desconcertados están, que han podido concebir y forjar un plan tan destinado, tan fantástico y tan desheratado? Si Franco se alzó para reconquistar a España, ¿cómo iba a dejar ni un palmo de territorio español a sus mayores enemigos? Los cruzados de la reconquista española estuvieron en guerra durante ocho siglos y no pararon hasta expulsar hasta de la más pequeña aldea el último invasor. ¿Cómo los cruzados de ahora iban a ceder parte de España a estos invasores modernos, mucho peores, mucho más aborrecibles, mucho más incompatibles con ellos que los de antaño?

No pueden vivir juntos nacionalistas y rojos. Pero tampoco pueden vivir pegados unos a otros. Es la de éstos mala, muy mala unidad. Franco los quiere ver lejos, muy lejos, donde no estorben de ninguna manera. Quiere cerrar a España. Y no puede cerrarla mientras sólo un rojo se quede a la puerta. Quiere solidar, asentar firmemente, soberanamente la paz de España. Y ¿cómo iba a asentarse ésta quedando los rojos dentro del territorio español, contiguos a los franquistas, con las mismas consignas de Rusia, con los mismos hábitos de violencia y de crimen y con el mismo odio a cuanto sea español?

En España no puede quedar ni el polvo de los que quisieron borrarla del mapa; de los que pretendieron convertirle en colonia de Moscú; de los que no han sentido jamás el españolismo; de los que han cometido toda clase de traiciones y felonías contra su patria.

Ahora menos que nunca necesita Franco de arreglo de ninguna clase. El aislamiento de Rusia y el triunfo de la paz, traído por Italia, Alemania, Francia e Inglaterra ha apresurado la ruina de la zona roja y ha acrecentado la ascendencia de Franco en la política europea. Es la capitulación incondicional del Gobierno de Negrín lo único que ha de terminar la guerra. Ya el lema todo, inútil y cruel de «resistir, resistir y resistir» ha llegado a su fin.

León ICHASO

LAS DOS VISIONES

De nuevo en oposición.

Ahora no está conforme M. Eden, el hombre de los conflictos. Ya hay paz en el horizonte; ya ha quedado alejada la tormenta que iba a devastar a Europa, y ya se ha reparado una injusticia que clamaba a Alemania con razón.

Y ahora, no está conforme mister Eden.

—La retirada constante ante una guerra posible—manifestó M. Eden en su deseo de atacar a Chamberlain—puede llevar a Europa a una hecatombe, y en vez de remediar su confusión, lo que hará será aumentarla.

Es decir, habrá guerra alguna vez... Dentro de dos, de cuatro, de seis años, seguramente, habrá guerra. Y el modo de atajar esta desdicha, es que haya la guerra hoy. Chamberlain no argumenta de ese modo. No pone él en razones de esta clase ni su nombre ni su cargo. Entiende que la guerra es un gran mal. En este momento histórico, entiende que es el mal más transcendente que puede venirle al mundo. Y juzga que es el mal más decisivo que pudiera llegarle a su país.

Importa impedirlo, pues; por cuantos medios tenga un estadista, y con cuantos sacrificios pueda contribuir una nación, importa impedirlo, pues.

Luego, a los dos, a los cuatro, a los seis años quizás, quién sabe las circunstancias en que puede encontrarse el Universo...? Asegurada hoy la paz, ¿quién sabe las circunstancias que de ella se pudieran deducir...? Librado hoy el continente de los grandes estragos de la guerra, ¿quién sabe las circunstancias que podrán orientar en adelante las relaciones internacionales...? Lanzarse hoy a una máxima tragedia, por miedo a afrontar mañana una tragedia dudosa, que pudiera llegar o no llegar, es política absurda, inconcebible...

Esta es la opinión de Chamberlain.

Y quizás también pese en su conciencia el entender que Alemania ha abordado este pleito con razón. El territorio que pide fué históricamente suyo; la población que lo habita, es suya por origen y por raza; por amor y por espíritu... La población quiere ser alemana y entiende que vivir bajo los checos, sus enemigos de siempre, es vivir en costosa esclavitud. Sabe la democracia, la etnografía, la historia, la razón y la justicia que se integre el Sudeten a su estado primitivo. Eso reclamaba él; eso reclamaba Hitler...

Y Hitler lo reclamaba colocando su fuerza por el medio... Pero es que M. Eden ya ha olvidado que cuando le quitaron a Alemania esa gran cantidad de territorio y esa gran cantidad de población, también se lo quitaron por la fuerza...

Y Chamberlain aún dispone de otro argumento de mayor alcance en que aún no ha reparado M. Eden: el de que su nación, hoy no está al día para una guerra «total». Metida en la aventura de esta guerra no parece que tenga que ganar, y se sabe que tiene que perder. Aun obtenido un triunfo problemático, sería de los viejos triunfos que originaron la frase:

—¡Muchos triunfos como éste, y nos hundimos...!

Y sabe Chamberlain de ello y se hace esta sensata reflexión:

—En cambio, dentro de dos, dentro de cuatro, dentro de seis años...

Así, todo por la paz, mientras no se atraviese alguna cosa que signifique una claudicación para la dignidad de su país.

Y es que en Chamberlain, al cabo, parece que Inglaterra halló de nuevo un político de Londres, y Eden es un político de «pueblo».—X.

DR. MANUEL VILLAVERDE
De las Universidades de Madrid y de La Habana.
Médico de la Clínica del Profesor Gregorio Marañón, de Madrid.
Medicina General. Secreciones Internas. Consulta previo turno.
Teléfono F-3532. — Calle 17, número 14. — Vedado.

LA EXPOSICION DE MATERIAL DE GUERRA COGIDO AL ENEMIGO, ABIERTA EN SAN SEBASTIAN, ES FIEL EXPONENTE DE LA TREMENDA VICTORIA NACIONAL

EN LA VANGUARDIA Y EN LA RETAGUARDIA ESTAN SIENDO FORJADAS LAS DOS GRANDES VICTORIAS NACIONALISTAS

Los puentes y edificios destruídos por los rojos son reconstruídos y mejorados por la España Nacional

Cuando se escriba la historia definitiva de la contienda habrá que rendir el tributo merecido a la artillería por su admirable labor y el espíritu de sacrificio que la anima

ZARAGOZA, octubre 7. (SE).—La actualidad en los frentes de combate, que pocas veces nos concede un paréntesis nos priva de ensalzar con la frecuencia y el entusiasmo que merecen la obra de reconstrucción y el fervor patriótico de la retaguardia. Es preciso que la obra tenga la importancia de la inauguración de un puente levantado en pocos meses en el lugar en el que los rojos destruyeron otros, para que los periodistas le consagremos unas líneas. Sin embargo, el ritmo y la trascendencia de la obra reconstructiva de la retaguardia merecerían tanta amplitud en el comentario como el de los frentes de combate. Son dos batallas paralelas que van ganado día a día los soldados de Franco. Soldados de Franco eran los que tomaron no hace mucho tiempo la ciudad de Barbastro, inicuamente maltratada por los marxistas, y soldados de Franco son estos ingenieros del servicio de puentes y caminos del Ejército del Norte que han levantado un nuevo puente en el mismo lugar de la carretera que, pasando por Graus, va a la frontera, donde los rojos destruyeron el que había. Este de ahora, que tiene mayor amplitud y más solidez que el anterior, llevará el nombre de Puente de la Victoria, tal como ha propuesto el alcalde de Barbastro en la solemne ceremonia que se celebró para inaugurar la obra. Victoria de las armas al conquistar aquella nueva ruta de la España Nacional, y victoria de la retaguardia, que, pisando los talones de las vanguardias, va reconstruyendo lo que el enemigo destruye en su fuga y durante la dominación de las poblaciones que tuvieron la desgracia de padecerla.

El mismo día se ha inaugurado en Barbastro un grupo escolar, porque también las escuelas habían quedado destruídas. Cuando el coronel señor Gómez del Villar cortó las cintas que cerraban el paso al nuevo puente, desfilaron por él las Milicias de Falange Española Tradicionalista y de las Jons., y al final las brigadas de obreros que han trabajado en la construcción de dicha obra.

Este Ejército de la retaguardia fué ovacionado por la multitud que había asistido a la ceremonia. Mientras los soldados avanzan sin cesar en el frente, este nuevo Ejército de trabajadores de la nueva España avanza también en el plan reconstructivo. Obra de reconquista y de civilización sin descanso; esta es la actualidad de nuestra comarca, no hace mucho tiempo oprimida por la planta marxista.

En toda la provincia de Huesca se están realizando obras en este sentido y en la misma ciudad van muy adelantadas las que se emprendieron para restaurar las naves y el magnífico retablo de Forment, de la Catedral, que los rojos trataron de derribar por todos los medios.

Todo esto refleja bien claramente el entusiasmo de los pueblos liberados por el Ejército nacional.

De la provincia de Teruel han salido peregrinaciones que se dirigen a pie al templo del Pilar. Son pueblos que los rojos dejaron en la más espantosa miseria, pero a pesar de ello los peregrinos, que hacen el viaje a pie, traen víveres para los soldados del Ejército nacional. Quieren que los primeros frutos de la tierra que les ha sido devuelta sean para los soldados que las conquistaron.

Así expresan su fervor nacional los pueblos liberados, mientras el Ejército continúa conquistando tierras.

Los «prodigios» de la artillería marxista

FRENTE DEL EBRO, octubre 7 (SE).—Fracasado el intento enemigo en el valle del Ebro, cuando el episodio está enteramente liquidado, no hay que insistir que con la victoria rotunda de las armas del Caudillo, los rojos podrán si gustan, jactarse de sus desmanes. Ya que ellos no pudieron tocar las aldeas y pueblos a los que aspiraban, estoy dispuesto a enviarles la demostración gráfica y documental de su «probado» amor para las piedras artísticas y los templos hispánicos. Adonde la horda no pudo llegar porque la infiltración fué ahogada prestamente ensangre y renovada la tragedia marxista de la imortancia con el desastre de todas las sucesivas oleadas, llegó el cañón francés que, por lo visto, tiene de la humanidad de la guerra el mismo sentido destructivo que los rojos. Pronto, estoy seguro, la propaganda nos mostrará esta nueva fase de nuestro «rencor» hacia los templos. Seremos «nosotros», seguramente, los que estamos destruyendo las iglesias de nuestra propia zona con cañón y, sin duda, para hacer ensayos de tiro

Pero, no; la realidad es esta que entra por los rojos todos los días y cada jornada con una vehemencia más feroz porque es la prueba de la impotencia y del desastre; los rojos, ya que no pueden alcanzar objetivos vitales, cañonean a distancia enorme, iglesias y aldeas sencillamente por el afán de no dejar piedra sobre piedra. Como es difícil que puedan tener fotografías de sus... «éxitos», porque ni el telémetro les sirve para nada, yo estoy dispuesto a enviarles una bonita colección en prueba de los resutados de su amorosa atención para aldeas, pueblos e iglesias a los que ya que no pudieron nunca llegar trataron de vencer con la metralla francesa. Esa propaganda no deben despreciarla, porque por nuestra parte estamos decididos a no olvidarlo jamás. Ni a olvidarnos de los artilleros.

Los artilleros excepcionales

Habrá que hacer un día muy próximo el elogio que se merecen nuestros artilleros, que en esta batalla, como en tantos otros episodios anteriores de la guerra, se han cubierto de gloria, no sólo como tiradores, sino lo que es más extraordinario, como hombres tan decididos que a veces, si ello es posible, se extralimitan y van más lejos de donde parece prudente emplazar los cañones.

Hablamos de los cañones y de los artilleros. Es menester que se diga que nuestras piezas han jugado un papel decisivo en los lances del Ebro, donde se han comportado con acierto y resultado verdaderamente extraordinarios. A este respecto tengo que referirme a la afirmación de un miliciano que se hizo prisionero en uno de nuestros avances y el que al hablar de lo que había soportado hasta caer en poder de nuestros soldados, decía así: «Lo más espantoso de todo no ha sido la Aviación, sino la Artillería. Cuando más terror hemos pasado ha sido en esos larguísimos ratos en que vuestras concentraciones parecían alinearse sobre nuestras líneas atrincheradas y, una tras otra, luego de rociarlas bien de metralla, las iban destruyendo, inundando, machacando. Contra los aviones uno se puede esconder en un agujero y allí es difícil que llegue la bomba. Pero contra la Artillería, disparando con esa intensidad que parece destinada a alcanzar hasta el ultimo escondrijo, no hay defensa posible. Porque si te salvas de la metralla no te libras de la locura de las explosiones y de la proyección de la tierra y las piedras removidas».

ALEMANIA HA CONCEDIDO A TURQUIA UN CREDITO DE 150 MILLONES DE MARCOS

ANKARA, Turquía, octubre 7. (Havas).—Un comunicado oficial informa que en las conferencias del Ministerio de Hacienda de Turquía con el de Economía del Reich alemán, doctor Walter Funk, quien se encuentra en Ankara, se convino en que Alemania abrirá un crédito de 150 millones de marcos al Gobierno turco que lo invertirá en obras públicas y en órdenes a las fábricas de armamentos del Reich.

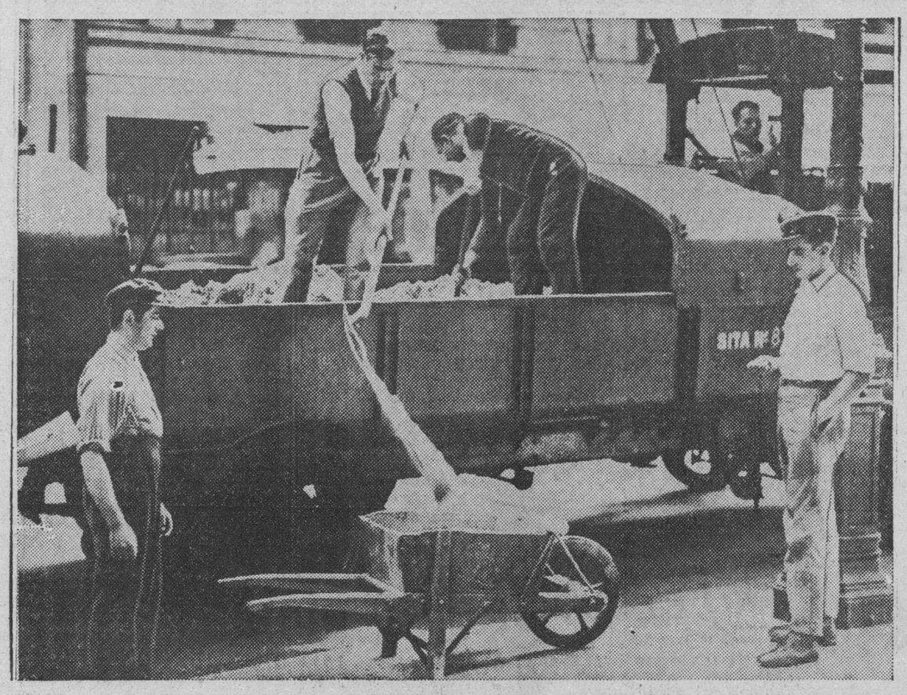

PRECAUCIONES CONTRA LOS ATAQUES AEREOS
Esta foto reproduce la entrega de arena a los edificios de apartamentos de París, para protegerse contra los ataques aéreos. El resto de Francia se preparaba igualmente para toda eventualidad.

Código De Defensa Social

Nueva Ley Penal de la República, que se pondrá en vigor el día 10 próximo. Un tomo manuable de 382 páginas en rústica, ... $1.00
Encuadernado en Tela . . 1.50
Al Interior $0.10 más para su envío certificado.
Diríjanse los pedidos acompañados de su importe en giro postal a
JESUS MONTERO, Editor
Obispo 127. Apartado 2541
HABANA

Dr. ROSATI
DENTISTA
O-Reilly 67 — Tel. A-9422

LA ESPAÑA DE HOY

LOS ROJOS MOVILIZAN MAS CARNE DE CAÑON

(Especial para DIARIO DE LA MARINA)

Informes directos del Frente del Ebro —directos y muy seguros— dicen que las bajas sufridas por el Ejército rojo en el curso de la batalla iniciada hace dos meses representan una cifra mucho mayor que la registrada en ninguna de las batallas anteriores. Las Divisiones y las brigadas han quedado deshechas por completo. La proporción de muertos y heridos con relación a los efectivos totales resulta escandalosa. El Cuartel General del Generalísimo, que posee datos ciertísimos, no quiere darlos al público porque aun los más habituados a las realidades de la guerra se resistirían a creer la verdad. Así de espantoso es el balance de esa batalla en cuanto a las pérdidas sufridas por los rojos.

A toda prisa, y en previsión del inmediato futuro, el Gobierno barcelonés toma disposiciones drásticas con objeto de colmar los vacíos producidos en las filas marxistas por la metralla nacional. Dos nuevas quintas acaban de ser llamadas a filas; las correspondientes a los años 1923 y 1924. Los hombres afectados por esa resolución tienen ahora treinta y seis y treinta y cinco años, respectivamente. En unión de la quinta de 1922, esas que ahora irán al frente habían sido ya movilizadas para las industrias de guerra. Terrible debe ser la situación en el frente cuando el Gobierno Negrín, de un solo golpe, saca de las fábricas y de los talleres dos contingentes completos y los manda a las trincheras y a los parapetos de vanguardia. En las notas y llamamientos que publican los boletines marxistas se da a entender que muy pronto tendrá que ir también a las líneas de fuego la quinta de 1922, o sea, la formada por los hombres de 37 años.

Para reemplazar estos contingentes que estaban ocupando los puestos de retaguardia en los trabajos industriales destinados a la guerra, no es improbable que sean movilizadas las quintas de 1919, 1920 y 1921, o sea, los hombres de treinta y ocho, treinta y nueve y cuarenta años.

En resumen: en el momento actual, el Gobierno rojo tiene bajo las armas los cupos correspondientes a diez y nueve quintas, comprendidas entre los hombres de 18 y de 36 años. O sea —según comentaba un crítico militar— todas las fuerzas que es posible sacar de un país para las líneas de fuego.

Pero, no es esta solamente la medida o la serie de medidas que Negrín ha dispuesto después del desastre de bajas sufridas en el Ebro y en el frente de Valencia, sino que, a la par, se dicta una amnistía general que alcanza a todos los que habiendo sido movilizados hace tiempo no se presentaron en sus respectivas cajas de reclutamiento, así como a los desertores que, abandonando las filas, se esconden en los campos o en las ciudades, librándose de la persecución de la policía militar. Todos ellos, si ahora se presentan, serán perdonados y enviados a las tropas de choque. El Decreto que otorga esta amnistía dice claramente que no volverán a concederse márgenes de esta clase en lo sucesivo, y que, por consiguiente, quienes no aprovechen la ocasión de ahora, se verán en la imposibilidad de hacerlo el día de mañana. ¡Buena demostración de las escasísimas esperanzas que los gobernantes rojos tienen en la eficacia de sus llamamientos y de sus amenazas!

Y aún hemos de anotar otra tercera medida encaminada a reclutar hombres y más hombres para el frente de batalla.

Es sabido que en todo Ejército existe un cuadro de excepciones sanitarias para los reclutas. Aquellos que entran dentro de ese cuadro son destinados a servicios auxiliares y se libran del frente. Ya en otra ocasión, el Estado Mayor marxista procedió a una revisión bastante dura de las excepciones. Ahora va mucho más allá. Cuantos fueron exceptuados del servicio directo de las armas en exámenes anteriores, volverán a sufrir nueva inspección; y como los casos de impedimento por enfermedad se han reducido hasta el extremo, es evidente que la mayoría de los inscritos en los antes mencionados servicios auxiliares pasarán a ser combatientes.

Todo esto no obstará para la recluta de voluntarios menores de diez y ocho años. Los comisarios políticos procederán a levas de muchachos en los pueblos, y seguiremos viendo en los campos de concentración de prisioneros mozuelos de quince años a diez y seis, los cuales, al ser interrogados, contestan invariablemente, con gesto y con voz de niños: «Vinieron a casa unos hombres y me obligaron a pelear. Yo no sé nada. Yo no quería la guerra».

¡Tantas veces hemos tenido que inclinarnos, llenos de tristeza y de amargura, sobre lívidos cuerpos de muchachuelos muertos bajo un bombardeo! En sus papeles decía: «Fulano de Tal: nacido en tal pueblo; voluntario; diez y seis años». Aquella criatura había quedado, cara al sol, como dormida. Así le dejó un casco de metralla, una bala de ametralladora o la onda explosiva de una bomba de avión.

Para cubrir las bajas que han sufrido en estos últimos dos meses, los rojos necesitan reunir por lo menos 70,000 hombres. Irán al frente sin la necesaria instrucción, sin el hábito del fuego y de la maniobra; allí se encontrarán con que detrás se sitúan las hordas de los Comisarios políticos, bien provistas de ametralladoras, para fusilar por la espalda a los que traten de abandonar una posición o de huír. Nunca más verdad que ahora la definición de los milicianos como «carne de cañón». Sin posibilidad alguna de victoria, irán a las trincheras vencidos de antemano, a caer allí en el más siniestro, cruel y repugnante de los sacrificios, porque así lo han dispuesto unos poderes que nada tienen que ver con España.

Si el lector viera de qué modo inhumanísimo quedan las concentraciones rojas sometidas a las concentraciones del fuego de la artillería nacional, se explicaría inmediatamente las cifras de bajas que el marxismo español deja en los campos de batalla. Y se preguntaría inmediatamente: «Toda esta carnicería, ¿para qué y por qué»? No hay contestación adecuada. Sólo sabemos que lo manda Rusia, que los delegados españoles del Soviet obedecen a ciegas, y que una parte de la población española debe morir para que el comunismo continúe manteniendo la posibilidad de envenenar al mundo entero. Breve posibilidad le esparo, porque en España podrá suceder lo que se quiera; pero hay una cosa que está hoy absolutamente descartada, como lo ha estado hace dos años: la victoria del Ejército rojo, y por consiguiente, la victoria de Moscú. Esta es una hipótesis perfectamente imposible.

MANUEL AZNAR

Septiembre de 1938.

Las armas y municiones que allí se exhiben son de varias procedencias y valen cerca de mil millones de pts.

Mil aviones, entre capturados y derribados figuran en las estadísticas bien documentadas que figuran en la exposición las que demuestran a dónde llega la farsa de la neutralidad

SAN SEBASTIAN, octubre 7. (SE). Juan de Córdoba, redactor del ABC de Sevilla, envía a su periódico la siguiente crónica:

—Si los rojos hubiesen logrado una Exposición como ésta y conseguido reunir unas pruebas tan claras y auténticas de la derrota material y moral de sus enemigos, ¿qué dirían a estas horas?

—Sí. Nosotros somos demasiado modestos. Aún sostenemos que el buen paño se vende en el arca, como decían nuestras abuelas....

Mi amigo y yo habíamos en la gran rotonda del Kursaal, en el centro mismo de la «Exposición de material de guerra cogido al enemigo», organizada por iniciativa de nuestro Servicio de Recuperación y con la cooperación de la Aviación Nacional. Estamos rodeados de cañones de tiro rápido, de campaña, pesados, antitanques, antiaéreos, morteros, lanzaminas lanzallamas, bombas de mano, obuses, granadas de todos los calibres, perforantes, rompedoras e incendiarias, ametrallodras, fusiles ametralladoras, fusiles de repetición, espoletas diversas, fusiles corrientes, telémetros y periscopios en asombrosa variedad. Todo está limpio y brillante como recién salido de la fábrica, aunque se observen en esta o aquella pieza las mordeduras de nuestra metralla. Debemos advertir que no hay dos ejemplares idénticos. Cada uno, en admirable catalogación, tiene una pequeña cartela en la que constan el modelo de que se trata, sus características, el frente donde fué recuperado y el total de armas iguales que han caído en nuestro poder, con el número de pesetas que todos juntos importan. Además, la Exposición ofrece el dato del país donde el modelo se fabrica. Rusia, Francia, Checoeslovaquia, y Méjico, son casi siempre los países de origen. La totalización en millones de pesetas del valor de todas las armas—las que están allí y las que ellas representan y hoy utiliza nuestro Ejército— nos da una cifra casi astronómica. ¿Se sabe lo que supone en nuestra moneda el material recuperado por nuestro Ejército, sin contar con los aviones apresados o derribados? Pues bien: los fusiles de repetición valen pesetas 28.872,109; los fusiles de ametralladoras, 24 millones 945.000; las ametralladoras 37 millones 825.000 los lanzaminas, 1.720.000; los morteros, 4.915.000; las piezas de artillería, 29.475.000; los tanques y carros blindados, 113.300.000; las granadas de mano 127 millones 813.400; las municiones de artillería, 100.531,851; la cartuchería de fusil, 350.000.000 las espoletas, 15.000.000 y las materias explosivas, 17.000.000. En total, pesetas, 853.054.022.

Es aquí en esta magnífica Exposición, honra y orgullo de sus organizadores y de la España de Franco, donde nos damos cuenta de estas tres cosas: Primera, que la ayuda de determinadas naciones a los bolcheviques de España no ha tenido ni tiene límite; segunda, que en la compra de ciertos stocks de deshecho —hay ejemplares arcaicos junto a otros modernísimos y de enorme eficiencia— se ha liquidado el patrimonio español, con el consiguiente enriquecimiento del bandidaje internacional y de los intermediarios ladrones salidos de los Frentes Populares de España y Francia, y tercera, que la victoria permanente de nuestro Ejército se ha obtenido y se obtiene frente a un ejército armado como jamás lo estuvo otro alguno que no ha carecido nunca de elementos de combate y al que han encargado la misión de ensayar los últimos adelantos de las industrias bélicas.

Estas últimas consideraciones engrandecen la gloriosa gesta de nuestro Ejército difícilmente superable en valor, disciplina y eficacia guerrera.

Un paso más y nos hallamos en la sala donde se exhiben cinco ejemplares de los aviones de combate más usados por el enemigo; un bombardero y cuatro cazas. El público permanece horas y horas contemplándolos. Los curiosos suben a la carlinga del Martín Bomberg o Katiuska, como le llaman los rojos, de fabricación rusa, y observan su cuadro de distribución, las palancas de mando, los instrumentos de precisión que caen bajo la mirada del piloto, el dispositivo de las bombas negras, enormes y potentes, que se asoman detrás de la mirilla de talco, en el vientre del monstruo, y las cuatro ametralladoras que apuntan a los cuatro puntos cardinales.

Más allá los cazas rusos y checoeslovacos. El que llamamos rata y los rojos moscas, el que denominamos Curtis y los enemigos chatos y el Bulldog, de Checoeslovaquia. Enormes motores. ¡Cabeza disforme la de estos aparatos que apenas si tienen alas y cola... Dan la impresión de la velocidad sólo con mirarlos.

¿Cuántos de estos aviones de bombardeo y cazas han sido derribados por las invencibles alas nacionales? Allí están los cuadros estadísticos con gráficos, con cifras, con los cielos donde los combates se verificaron, con los frentes en que nuestras escuadrillas alcanzaron el laurel victorioso, con las circunstancias todas que dan plenitud de garantía a estas hazañas, renovadas a diario por la Aviación española.

¡¡Mil aviones!! entre cogidos y derribados figuran en estas estadísticas. ¡Cifra asombrosa que revela la grandeza de nuestros caballeros del aire, y la suma de valor y pericia que en ellos hay! ¡Epopeya del aire, igual a la epopeya de la tierra y a la epopeya de los mares!

Son interesantísimas en esta sala las panorámicas de Madrid, Alicante, Valencia, Barcelona etc., en las que se demuestra cómo nuestra aviación ataca siempre los objetivos militares o aquellos lugares que los rojos convirtieron en depósitos de municiones y explosivos contra todas las leyes internacionales y humanas.

En esta soberbia Exposición nada falta ni sobra. Todo está en orden. Lleno de buen gusto, además. Los mismos soldados que prestan guardia en el recinto, ¡qué aire tienen de veteranía bajo los cascos deacero, y con qué rigidez marcial cumplen su cometido!

Antes de que penetremos en la rotonda de los armamentos y en la gran sala de Aviación, hemos contemplado las terribles huellas de la dominación marxista. Imágenes mutiladas, capiteles rotos a pedradas y balazos, arcos románicos y góticos, destrozados, retablos casi convertidos en astillas... ¡Todo un inmenso caudal artístico pulverizado por el odio de la horda! No faltan los instrumentos de tortura ni los documentos que comprueban su aplicación a los detenidos y la tremenda visión de los cufrimientos y penalidades de los prisioneros en las cárceles flotantes. Los cartones de Lagarde están allí, con su intenso dramatismo, fieramente acusadores....

En contraste con toda esa barbarie la afirmación de España, ansiosa de vivir y ser grande. Allí están las pruebas del sacrificio de nuestra juventud, del gigantesco esfuerzo de la Falange Española Tradicionalista y de las Jons, en las obras de Auxilio Social y en las de beneficencia y enseñanza, de la justicia para los trabajadores, que es criterio y norma del Gobierno de España y de cómo, tras las líneas de fuego, unos campos bien cultivados y una cosechas ubérrimas nos dan el índice de la vitalidad de nuestro país.

Y sobre todas estas cosas, las banderas triunfantes. Y Franco, artífice de todo aquello que se nos entra por los ojos y que preside la Exposición con su rostro sonriente y lleno de triunfante serenidad. ..

—Decididamente, somos demasiado modestos.

—Es verdad. ¿Sabe usted cuál es el botín de guerra que esta Exposición representa? Pues 300.000 fusiles, 1500 piezas de artillería y morteros, 9000 armas automáticas, 400 millones de cartuchos, 400 tanques y 1000 aviones, sin contar las bombas de mano, los parques, los depósitos de víveres, los almacenes de útiles de trabajo, los automóviles de turismo, los tractores, las piezas de recambio, los roperos, etc. ¿Sabe usted, además, lo que enseña al mundo? La gran mentira de los sentimientos pacifistas de las democracias, que no vacilan en comerciar con los dolores los sufrimientos y las lágrimas de un pueblo, si todo esto les asegura su tiranía.

—Yo no creí nunca que se consiguiera, callada, y abnegadamente, con este recato y este silencio, un exponente tal de nuestras victorias. Los que tenemos una pluma en la mano estamos en el deber inexcusable y la obligación estrecha de difundir y comentar esta Exposición de nuestras glorias. Por deber patriótico y por estricta justicia también.

EL REY DE BULGARIA EN PARIS

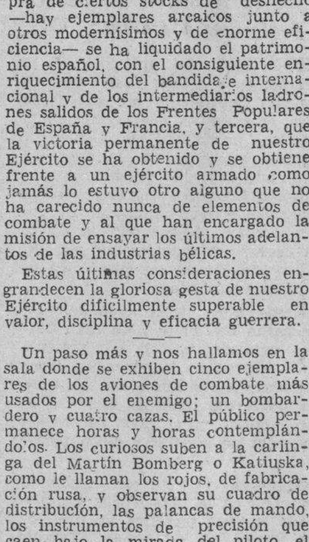

El Rey Boris de Bulgaria, fotografiado al pasar por la plaza de la Concordia de la capital francesa. Asegúrase que su viaje fué sencillamente de placer sin ninguna finalidad política. (Foto Acme-Editors Press).

EL MOMENTO DEL MUNDO

Rusia, aparte

De modo que Rusia, aparte... De modo que a partir de este momento Rusia no cuenta en Europa.

Qué lenta, la diplomacia...! Y cuántos años fueron necesarios para que las naciones encargadas de mantener en Europa la civilización occidental, hayan abierto los ojos...!

El desengaño comunista es grande....

El comunismo sencillo, el que no cobra sueldo mensualmente de las delegaciones de Moscú y no tiene ningún Comisariado como premio en perspectiva a sus actividades turbulentas, está en un caso de pasmo...

—Pero y Rusia qué hace...?—se pregunta.

Absolutamente nada.

Francia e Inglaterra estuvieron al acecho de un gesto decisivo de esta potencia imponente. El gesto, no lo hizo Rusia; lo hicieron los periódicos aquí. Los periódicos de aquí la hicieron movilizar; la hicieron pronunciar frases históricas; la hicieron advertirles a los checos:

—Nada más...! Ni otra sola concesión...!

Pero ella, en realidad, se estaba mutis, y cuando ya a última hora, cuando todo discurso era baldío y todo ademán opaco, se presentó en Ginebra Litvinoff con su discurso de siempre, dicen ahora que se dijo entonces:

—Lástima que no hablara de este modo hace unas cuantas semanas...!

Bluff el discurso también.

Y el comunista ingenuo dice aún:

—Bien, pero y Rusia qué hace...?

Cuando comenzó en España la revolución actual, los asturianos revolucionarios también se preguntaban eso mismo. Rusia les prometiera muchas cosas: sin duda a espaldas de Rusia, sus principales caudillos les habrían prometido mucho más.

—Rusia, inclusive, mandará su ejército, que es el primero del mundo...!—les habían prometido gravemente.

En esto, sin embargo, no hubo engaño, pues las brigadas internacionalas también eran ejército de Rusia.

Podrá hacer más, fuera de esto...? Todo el andamiaje ruso en que se hace posar su poderío está asentado en el bluff. Es bluff la situación privilegiada en que hace imaginarse al proletario que está su proletariado: —Aún pasarán muchos años—dice Walter Cetrine, que la vió—antes de que el standard del obrero de la Rusia socialista, se pueda comparar con el standard del obrero de Inglaterra o del obrero de Francia, o del obrero de la mayoría de los países de Europa, para acabar de una vez... El bluff alcanza asimismo a su marina mercante, a su escuadra y a su ejército...

Cuando Francia hizo su pacto, varias personalidades de su literatura y su política, repitióronle este aviso:

—Rusia tiene soldados, es verdad, pero ejército no tiene...!

Y todos los sucesos posteriores lo han evidenciado así.

Ahora, abandonó a los checos. Ahora, se dejó apartar. Ahora se resignó a que la obligasen a volver la cara al Asia—sin que contra su ejército—«el mayor y el mejor de todo ejército para cosa ninguna en la cuestión, porque en vez de subir constantemente en potencialidad y en eficacia, su ejército ha decrecido, y eso de «lo mejor» y «lo mayor» es solamente en el cine...

X. X.

Relación de las víctimas del trágico accidente ocurrido en la carretera de Gijón, al despeñarse un autobús

Solamente de la familia Argüelles perecieron tres personas.
Se desconocen todavía las causas del desgraciado suceso, toda vez que, según se afirma, el vehículo iba a marcha normal

OVIEDO, septiembre (Retrasado por el temporal).—Se conocen algunos detalles más del trágico accidente ocurrido en esta provincia.

Se trata de un autobús conduciendo 40 peregrinos que se trasladaban a Covadonga. A las diez de la mañana al llegar el coche a la altura del alto de la Madera, Granderasa, y debido a una pronunciada curva que allí existe, el coche se despistó, cayendo por un barranco de 100 metros de altura. Fué un verdadero milagro que no hayan perecido todos los ocupantes.

Inmediatamente se trasladó al lugar del suceso el juzgado de Instrucción de Gijón y el de Pola de Siero, comenzando seguidamente los trabajos para extraer y recoger a los heridos, trasladándolos seguidamente a esta ciudad.

El número de muertos se eleva a diez y son: doña Ambrosia García Ruiz, doña María Argüelles Blanco, doña Anita Argüelles Blanco, doña Rosario Nart, viuda de Alonso don Sergio Alvarez Morán, doña Lolita Requejo Carrió, doña Joaquina Colunga Mendía, don Anastasio Roteaeta, don Angel Echevarría (lego jesuita), y otro de una señora aún sin identificar.

Los heridos curados en la Casa de Socorro fueron: Doña Florentina Menéndez Muño, de 42 años, reservado; don Manuel García, de 70 años, reservado; don Víctor Pérez González, 30, reservado; don Luis Pérez Ballesteros, 41, reservado; don Manuel García, de 28, reservado; doña Lucía Quirós Miravalles, de 46, muy grave; Laurentina González, de 21, gravísima; Mercedes Alvarez, de 40, reservado; doña Concepción Martínez, de 49, gravísima; doña Lola Junquera, de 58, reservado.

En el Hospital municipal recibieron asistencia, doña Elisa Rodríguez Alvarez, grave; doña Luisa Roteate, muy grave; doña Josefa Mayo, grave; doña María Cruz Alvarez Requejo, menos grave; doña Teresa Sánchez Sánchez, grave; doña Abundia Rodríguez, menos grave; don Secundino Marcilla, grave; señora Quirós, reservado; doña Anita Rotaeta, menos grave; doña María García González, leve; don Víctor Pérez, gravísimo; don Manuel García, grave; doña Emilia Argüelles Casielles, gravísima.

Desde el primer momento acudieron las autoridades locales, coronel de la Guardia Civil, alcalde de Gijón, y Delegado de Orden Público, capitán de las fuerzas de Asalto, gestores del Ayuntamiento y delegado de Frentes y Hospitales.

El entierro de las víctimas

Aún se desconocen las causas del accidente automovilista, ocurrido en la carretera de Gijón a Siero, pues ha sido imposible el hablar con el conductor, que se encuentra en gravísimo estado. Algunos testigos manifestaron que no pudieron darse cuenta de lo que produjo el accidente, pues el coche iba en marcha normal. Algunos de los heridos han mejorado; de otros por el contrario se teme un fatal desenlace.

Falleció la señorita Emilia Argüelles. De esta familia perecieron tres personas.

En el Depósito del Hospital municipal se instaló la capilla ardiente, toda ella cubierta de flores naturales. La conducción de los once cadáveres tuvo lugar a las doce de la mañana, desde el Hospital municipal hasta el cementerio de Césares. Asistieron las autoridades de la villa.

Se celebraron funerales en la parroquia de San Lorenzo.

Visitó a los heridos el alcalde de Gijón, señor Vigón y el gestor señor Iglesias, prodigándoles palabras de aliento.

Las fuerzas que tomaron parte en el salvamento de las víctimas fueron: un capitán, un teniente, un sargento y ocho números de la Guardia Civil de Gijón y una sección de la Guardia Civil de Noreña al mando de una brigada.

El autobús cayó de una altura de 100 metros aproximadamente, dando varias vueltas de campana y empotrándose en un peñasco.

En señal de duelo la Comisión gestora, levantó la sesión. En los edificios públicos ondeó la bandera a media asta.

Después de algunas averiguaciones fué identificado el cadáver de Gloria Alvarez Cueto, esposa de un maquinista jubilado del ferrocarril del Norte.

M.E.C.D. 2016

SE INAUGURARA ESTA TARDE LA TEMPORADA DE BASE BALL AMERICANO

Todo está preparado para la inauguración de la temporada americana de baseball, esta tarde, en el Gran Stadium Cerveza Tropical. A las tres de la tarde el umpire Amado Maestri lanzará la voz de play y sobre el verde campo tropicalino los fanáticos podrán ver en acción a los Homestead Grays, los Yankees de color, los campeones de las Ligas de Color, frente al club Habana. Lo que parecía un sueño hace cuestión de unmes, es hoy realidad tangible, con la presentación de los Yankees negros, el más formidable conjunto de baseball de jugadores de color.

A las tres en punto dará comienzo el desafío, enfrentándose los Yankees de color contra el Habana, los aguerridos Leones que han estado practicando durante toda la semana. Con el refuerzo de los jugadores americanos hermanos Radcliff, pitcher e infielder y el lanzador Colegial Taylor, el lugar teniente de Miguel Angel González puede aspirar a propinarle la primera derrota en Cuba a los Homestead Grays. Al menos, tendrá la oportunidad.

Gilberto Torres, Tomás de la Cruz, Salvador Hernández, Lázaro Salazar, Castaño, Cando López, Vargas, Olivares, etc., lucirán al aire esta tarde la franela roja y gloriosa del club Habana.

Posey trae un conjunto impresionante. Posey trae a Raymond Brown, la maravilla del box, a Joshua Gibson, el más recio jonronero de color a quien se conoce como el Babe Ruth negro, a Buck Leonard champion bate este año, Sammy Bankhead, quien cubrirá un puesto en los jardines que es su posición regular, Vic Harris, bateador recio y un buen corredor, Jackson y Carlisle, la mejor combinación alrededor de la segunda base. Estos valores estarán esta tarde en La Tropical.

Desde las doce del día las puertas del stadium tropicalino estarán abiertas y listos los empleados a conducirlo a su asiento. El cuadro ha sido arreglado convenientemente. Está más ligero que antes y el sistema de drenaje ha sido reforzado. El Stadium Tropical tiene fama de que seca en pocos minutos. Es decir, que aunque llueva, se podrá jugar diez minutos después de haber escampado. En este aspecto, hay que reconocer que el Gran Stadium Cerveza Tropical no tiene que enviar a ninguno, ni aún a los de las grandes ligas.

Nada sabemos sobre los Homestead Grays en cuanto se refiere al pitcher que abrirá la serie, pero es casi seguro que lo haga Harris, con el Jabao Brown en el centro del box. Trae el team cuatro pitchers de punteria. pero indiscutiblemente Raymond Brown es la estrella del staff.

El segundo encuentro de la temporada americana está señalado para mañana domingo, por la tarde, comenzando el juego a las dos y media en punto. Jugarán los Yankees negros contra el Almendares, dirigido por Adolfo Luque.

Papá Montero tiene un conjunto magnífico, quizás más fuerte que el que pueda presentar esta tarde el Habana. Luque ha dicho que Raul Monteagudo será su pitcher inicial.

Los aficionados que concurran a presenciar este primer choque, estarán al tanto de la Serie Mundial. Desde la Estación Amplificadora del Stadium Cerveza Tropical, se irán dando detalles del resultado del juego de hoy entre Yankees y Cubs.

PEDRO GALIANA

Desde el Bull Pen

MIKE GONZALEZ CONFIA AUN EN EL CHICAGO:

NEW YORK, octubre 7. (AP).—De nuevo en New York, nos encontramos con que Broadway ha dado ya por terminada la Serie Mundial... Nadie espera que el Chicago haga la menor resistencia en los matches que faltan por celebrar y aun cuando admiten que Clayde Bryant es un buen pitcher, de mucha velocidad y que Bill Lee puede volver con fuerza al box en el cuarto game, parecen convencidos de que los jonrones de Crosetti y DiMaggio decidieron completamente la batalla.

Hoy estuvimos toda la tarde en las habitaciones que posee Mike González con Branch Rickey en el Hotel Lincoln, y, unidos a Leo Durocher, sensacional short step del Brooklyn, que nos hizo compañía analizamos la situación. Mike que ha sido de la Liga Nacional toda su vida, cree que el Chicago está todavía en la lucha, y dice que si Bryant gana mañana, será difícil que le ganen a Lee en el cuarto game... Durocher es menos optimista... Estima que «todo ha terminado, y cree sinceramente que Bryant no es la clase de pitcher que puede dominar al New York»... Leo es también leal a la Liga Nacional... y desea ardientemente el triunfo de los Cubs, pero, sus palabras textuales son: «Pero, Mike. Por mucho que deseemos el triunfo del Chicago, ¿cómo vamos a detener a los Yankes?»... Leo sostiene que Hartnett debió haber abierto la serie con Bryant, dejando a Lee para el primer match de Yankee Stadium... Cree que los Yanks, con la ventaja que tienen, serán difíciles de contener y teme que todo pueda terminarse en cinco games... Manteniendo este criterio Leo ha hecho una apuesta con Burleigh Grimes, a base de 300 pesos contra 100 a que los Yankes ganan la serie... Grimes, medio loco, estima que los Cubs pueden levantarse todavía, ganando en siete juegos.

Tanto Mike González, como Durocher estiman que los Cubs están jugando sin pimienta, y dicen que Dizzy Dean se les ha quejado de que el banco de los jugadores no ha hecho escándalo alguno, mientras el de los Yankees ha estado en constante movimiento... Durocher cree, además, que los Cardenales de 1934 hubiesen podido derrotar a los Yanks en este año, no estimando lo mismo del Chicago.

Mientras le discutía las probabilidades de los Cubs con Branch Rickey, supimos por Mike González algunas noticias de interés relacionadas con la temporada de Cuba... Mike ha firmado a Talúa Dandridge, pero, los agentes de Joseíto Rodríguez reclaman también derecho al mismo infielder... Mike nos enseñó un cable de Dandridge donde éste aceptaba su oferta, y dice que elevará el caso, a quien haya que elevarlo, si se lo pretenden arrebatar... Joseíto tiene a Matlock, al Escolar Taylor, y cuenta con Talúa... Mike estará aquí hasta que termine la Serie Mundial y después irá a San Luis a pasar un par de días... Cuando embarque para la Habana enviará un cable a Alfredo Suárez, que será el primero en saber la noticia... Nuestra impresión es que si la Serie termina el lunes, Mike estará en la Habana el sábado 15... En caso contrario, llegará el miércoles siguiente...

Dice que se quedará en el San Luis, aunque no lo ratifiquen como manager... Todavía le queda un año como coach Mike no me dijo esto, pero, nosotros hemos recogido el rumor de que los Cardenales están tratando de llevar a cabo una transacción con el Brooklyn, a fin de recuperar a Leo Durocher para nombrarlo manager del team, quedando Mike como coach... No hay nada seguro sobre esto repetimos, pero Mike, Duroche y Rickey sostuvieron una larga conferencia hoy y algo puede haber de cierto...

El hotel Commodore, cuartel general de los periodistas, se ha visto invadido hoy y se esperan muchos fanáticos mañana... Tom Meany, Ken Smith y demás miembros de la Asociación de Cronistas han estado verdaderamente atareados, distribuyendo los pases del palco de la prensa, que llegan a 600... Hornsby, incidentalmente, ha formado una tángana horrible por que, por orden del Juez Landis le quitaron el pase que tenía... Los Yanks no practicaron hoy, pero, los Cubs estuvieron en el terreno desde las primeras horas de la mañana... Dizzy Dean se quejaba de dolores en el brazo... Dice que este dolor le empezó desde el sexto inning del match de ayer...

SPORTS DIARIO DE LA MARINA SPORTS

PAGINA CATORCE LA HABANA, SABADO, 8 DE OCTUBRE DE 1938 AÑO CVI

ACLARAN DE LA DIRECCION UNA RESOLUCION EN BASKET

La Dirección General Nacional de Deportes quiere aclarar a los señores que aspiran a sacar sus carnets de Oficiales de Basket-ball con sólo actuaciones en campeonatos convocados por una entidad, que para obtenerlo con este requisito se requiere que ese campeonato no haya sido interior, ya que la Dirección General no puede aplicarles a justas exclusivamente inter-socios el carácter de oficiales, porque después éstas tendrían que abonar a los oficiales los sueldos mínimos fijados en la Resolución de esta Dirección de fecha 4 de los corrientes.

Las competencias inter-socios de todas las entidades caen fuera del control de la Dirección General de Deportes. Por ello que no sea posible dar el beneficio de su actuación en esa clase de campeonatos a los señores que aspiran a trabajar como profesionales en la presente temporada.

LAZARO GARCIA PASA POR GRAN DOLOR

Un conocido deportista, Lázaro García, administrador del departamento de sports de la casa Sánchez y Araoz, pasa en estos momentos por el terrible dolor de haber perdido a su amantísima madre la señora Mercedes Díez Cabezas viuda de García, cuyo sepelio tuvo efecto en la mañana de ayer.

Ligados a Lázaro por sinceros lazos de afectos, los redactores de sports de DIARIO DE LA MARINA le enviamos por estas líneas nuestra sincera expresión de condolencia, extensiva a todos sus familiares, mientras elevamos preces al Altísimo por el eterno descanso de la finada y porque dé a sus deudos la resignación cristiana para resistir tan rudo golpe.

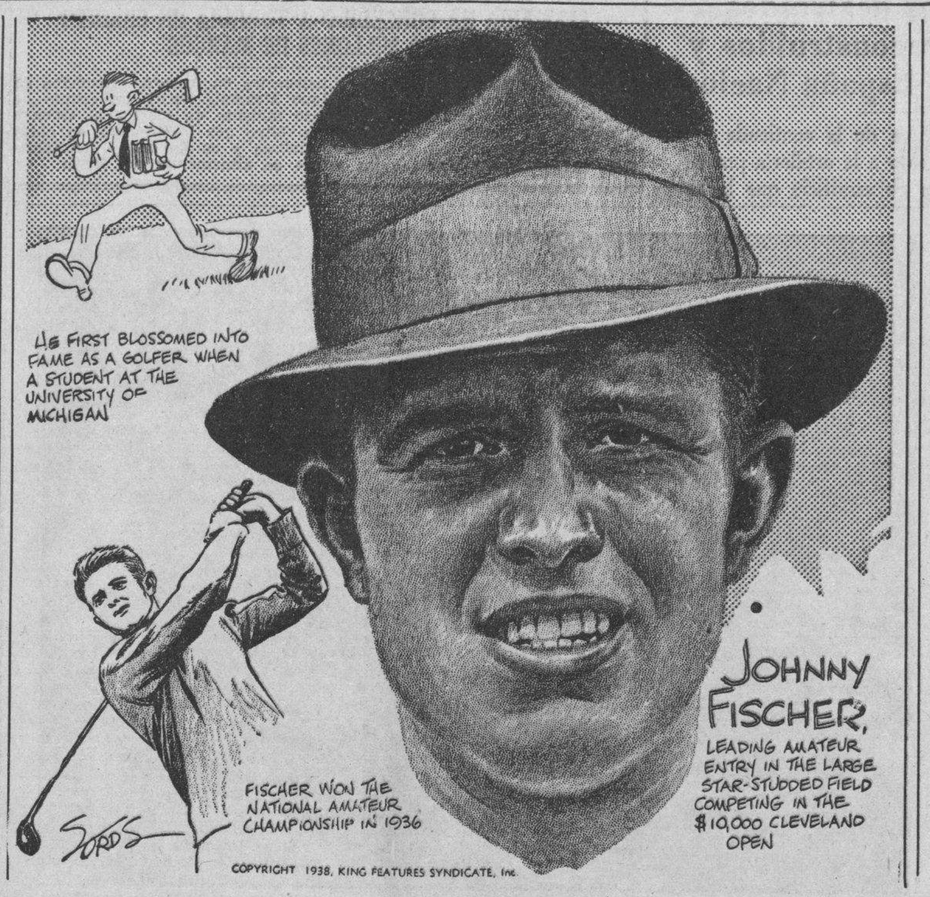

Johnny Fischer, uno de los más destacados golfistas amateurs en las competencias de Cleveland... Fischer fué el ganador del campeonato nacional de 1936... Sus primeros éxitos como golfista los alcanzó cuando era un estudiante de la Universidad de Michigan...

MIENTRAS LOS MANAGERS ANUNCIAN QUE MANDARAN AL BOX A PEARSON Y BRYANT, ALGUNOS CREEN QUE SPUD CHANDLER TRABAJARA EN LUGAR DEL PRIMERO

La cinositis que padece el As de las curvas del team de Mc Carthy, creen los observadores que llevará a la lomita al exfootbolista de Georgia. Crosetti tiene una mano inflamada

NEW YORK, octubre 7. (AP).—Con dos juegos ganados y dos por ganar, los Yankees de New York regresaron jubilosos a su «home» hoy, confiados en que «serán los ganadores y todavía campeones»—la frase sacramental del boxeo cuando un titular retiene su corona—cuando el cuarto juego de la serie mundial contra el Chicago se haya jugado el domingo.

En contraste con los Cubs, quienes parecen haber perdido la confianza —como Dizzy Dean en los finales del juego de ayer—los Yankees creen que ya los Cubs han dado todo lo que tenían y que con el tercer y cuarto juego, que tendrán efecto mañana y pasado, todo habrá terminado.

Conocedor de que la forma en que los Yankees superaron a los Cubs en los dos primeros encuentros, en ataque y defensa, pudiera provocar una concurrencia enorme en la inauguración de la serie mañana en Yankee Stadium. Ed Barrow, el Secretario del Club dijo que esperaba un lleno completo con cerca de 70 000 parroquianos en los stands. Todavía hay algunos asientos reservados disponibles, pero todas las sillas de palcos han sido vendidas.

Se espera que al iniciarse el encuentro ambos teams alineen en la misma forma que lo hicieron en el segundo juego, con la excepción natural de las baterías. Hartnett se ha decidido por Clay Bryant gran lanzador derecho de rápidos lanzamientos que ganó 19 juegos durante la pasada temporada, para que haga lo que ni el General Bill Lee ni Dizzy Dean pudieron hacer. Los Cubs también han ratificado que usarán a Joe Marty, su bateador de largo metraje, quedando Phil Cavarretta en el banco.

Pese a que el manager Mc Carthy sostiene que su selección anunciada previamente, Monte Pearson, artista de las curvas con un record de 16 victorias y siete derrotas en la temporada irá a la lomita en el tercer juego, existen ligeras dudas de que ello se confirme.

Pearson, señalado por los Gigantes de New York, como quien les pitcheó el mejor juego y con más malicia en la serie de 1937, sufre de cinositis. Sólo ha hecho una aparición en el box desde septiembre 17 al final de la season y existe la creencia de que no pudiera estar listo.

En esa posibilidad, Mc Carthy podría depender del ex footbolista de Georgia, Spud Chandler, cuyo codo adolorido se dice está de nuevo en condiciones. Y mientras la duda se despeja, Marse Joe le ha ordenado a los dos que estén listos para actuar.

Los dos teams, viajando en trenes especiales, llegaron a New York de Chicago con solo diez minutos de diferencia, pero con un mundo de diferencia entre ambos. Los Yankees formaban un grupo sonriente y confiado y los Cubs, por el contrario, estaban tristes y sombríos, aparentando como si su causa estuviera perdida.

Ninguno de los dos estuvieron en Yankee Stadium. Mc Carthy anunció antes de llegar que le daría a sus muchachos el día libre, y Hartnett, al arribar, también dijo que no practicarían y que el descanso posiblemente les beneficiaría.

Otro día frío se espera. El observatorio predice un cielo en parte nublado y un termómetro marcando 60 grados en contraste con los 53 que hubo ayer en Chicago.

Cerca de 1,000 fanáticos se encontraban en la estación para saludar a los teams a su llegada al mediodía. Se estacionaron en todos los lugares del andén al saltar los muchachos y después los rodearon cuando tomaron los taxis.

Ambos conjuntos lucían en magníficas condiciones físicas, apesar de que Frank Crosetti, short stop estrella de los Yankees y héroe en los dos primeros juegos tiene una inflamación en la mano del guante.

«Esto es producto de las cogidas y las paradas», explicó, mientras se daba hielo en la inflamación en los alrededores de los dedos medios.

«Pero no se preocupen» agregó. «Yo estaré allá mañana. El dolor no es intenso».

El principal tópicos de la conversación en el tren de los Yankees durante la noche fué el gran pitching de Dizzy Dean y la jugada que provocó las dos carreras iniciales. La mayor parte en relación con el choque de Jurges y Hack al intentar coger el roller de Gordon aceptaron que era una jugada que no había ocurrido jamás en las series.

El trabajo de Dean, dicen a una los Yankees, fué perfecto y no fué nuestro poder, sino su brazo adolorido, quien lo venció.

LINE UP

CHICAGO CUBS (L. N.)

Hack, 3b.
Herman, 2b.
Demaree, rf.
Marty, cf.
Reynolds, lf.
Hartnett, c.
Collins, 1b.
Jurges, ss.
Bryant, p.

NEW YORK YANKEES (L. A.)

Crosetti, ss.
Rolfe, 3b.
Henrich, rf.
DiMaggio, cf.
Gehrig, 1b.
Dickey, c.
Selkirk, lf.
Gordon, 2a.
Pearson, p.

Umpires: Sears, Liga Nacional, en home; Hubbard, Liga Americana, en primera base; Moran, Liga Nacional, en segunda base; Kolls, Liga Americana, en tercera base.

El juego comenzará a la 1:30 (hora de la Habana). Concurrencia probable: 70,000 personas. Tiempo: nublado en parte, con frío

QUEDO ORGANIZADO EL COLEGIO DE E. FISICA EL DIA 5

En los salones del Club San Carlos se reunieron más de 60 profesores a ese fin

En la noche del miércoles 5, se efectuó, en el Club «San Carlos», ofrecido gentilmente por sus directivos, la asamblea que organizara la directiva provisional que realizó los trabajos primeros de la organización, que bajo la presidencia del profesor Delio A. González, laboró eficazmente con el propósito de que esta reunión representara la mayoría de los profesionales que, en Cuba, se dedican a la enseñanza de estas especialidades.

Desde muy tempranamente comenzaron a afuir al Club «San Carlos», todo cuanto vale y representa en el terreno de la educación física nacional. A las nueve de la noche, cuando se dió comienzo al acto, se encontraban en el floor del basket alrededor de sesenta y cinco personas.

Comienza el acto con Delio A. González en la presidencia, completando la mesa directiva los profesores Miguel A. Raymat, Troadio Hernández, Luicano Rodríguez, Arturo Pfffer e Ignacio Otero. El presidente declara abierto el acto y se procede a presentar, a la manera rotauria los compañeros que por no haber asistido antes a las reuniones, no ran conocidos suficientemente por el resto de los presentes. Allí se le aplaudió a Aurelio Naranjo, a Pedro Cuéllar, a Rosa Añón, Carlota Miró, Dulce M. Montero, Julio Barrionuevo, Amador González, Dulce M. Martínez, y otras caras no menos simpáticas.

Delio González, con palabras sencillas y sentidas agradece a todos la asistencia a aquel acto tan significativo y que será, sin duda alguna, inicio de otros más brillantes y constructivos, para el bien de la clase profesional y de la educación física en general. Conmina a todos a luchar y cooperar con la nueva asociación, aunando intereses y dejando a un lado partidarismos y sentimientos doctrinales individuales. Dice finalmente que la hora de luchar por el enaltecimiento de una clase merecedora de mejor atención, y por el mayor auge y engrandecimiento de la educación física, para beneficio de toda la niñez y juventud de la Patria.

Se discuten algunos puntos esenciales relacionados con la organización dela agrupación, todo dentro de un plano de comprensión y compañerismo ejemplares, y finalmente se procede a la elección de la directiva definitiva, que orientará las actividades futuras de la naciente asociación.

Se distribuyen las boletas de votación, en las que los asistentes, de acuerdo con el sistema de votación que determina el reglamento también provisional, escriben los nombres de nueve compañeros, probables directivos.

Después de efectuado el conteo de votos, resultaron electos los siguientes miembros, en el orden de votación: Delio A. González, Miguel A. Raymat, Troadio Hernández, Luciano Rodríguez, Esperanza Vilaró, Julio Barrionuevo, Arturo Pfffer, Aurelio Naranjo y Germán González; resultando primeros suplentes la señorita Carlota Miró y Félix Ayón.

Entre aplausos y muestras de simpatías quedó electa la nueva directiva, la que a su vez deberá reunirse y elegir, de su seno, a las distintas personas que ocuparan los distintos cargos de la Junta de Gobierno.

A todos se invitó para la conferencia con proyección de cine, sobre Educación Física que pronunciará Delio González la noche del viernes en el Edison

MODIFICACION EN EL TIRO MILITAR: VEINTE SEGUNDOS

Se aclara el por qué aumentan cinco segundos en la serie de cinco disparos. Prácticas

El Campeonato Nacional de Tiro Militar ha sufrido una modificación en su Convocatoria, la que deseamos publicar con tiempo suficiente para que sea del dominio de todos los tiradores interesados en esta interesante justa de tiro, última de la actual temporada y probablemente la más concurrida de todas, pues se trata deun curso de tiro completamente distinto a todos los llevados a efecto en los demás campeonatos; esto es, la mayor distancia, que es de cincuenta yardas, fuego de tiempo y usando el arma militar o de policía desde los calibres 38 o 9 m. m. hasta el cuarenta y cinco reglamentario, pudiéndose usar revólver o pistola indistintamente.

Originalmente este curso de tiro fué institúido por la United State Revólver Association bajo el stard de series de cinco disparos en quince segundos q por esta razón fué que en la convocatoria publicada hace varios días, se dijo que las series de cinco disparos serían en el tiempo que se menciona, pues estimamos que los tieportes que esporádicamente pierden alguna de sus condiciones originales, pierden a su vez el mayor interés que pudieran tener.

Cuando este Campeonato Nacional de Tiro Militar fué instituído por el Estado Mayor del Ejército Nacional, se publicó una orden Militar señalando que el tiempo para las series de cinco disparos sería de veinte segundos. siendo este el motivo porque hasta el pasado año se viniera tirando en esa forma y que al querlo cambiar ahora a su verdadero standard de tiempo surgiera la reclamación, muy aceptada indiscutiblemente, por algunos tiradores que se muestran muy interesados por este Campeonato.

Como lo que tratamos es, dedarle todas las facilidadesposibles a los tiradores, queremos hacer llegar a todos, que la petición hecha ha sido debidamente considerada y que por tanto el tiempo por series de cinco disparos será de veintesegundos.

Ya se ha dado la orden de gravar la copa de plata «Coronel Batista» que constituye el premio para el Campeón; es un lindísimo trofeo que servirá de orgullo al ganador. Las medallas de plata y bronce para el segundo y tercer lugar respectivamente de este Campeonato Nacional ya han sido confeccionadas y son una verdadera obra de arte.

Se recuerda que este Campeonato se llevará a efecto en el Campo de Tiro del Casino Deportivo de la Habana el domingo día 16 del actual mes de Octubre a las 9 de la mañana. El Campo de Tiro estará abierto para practicar los días 12, 13, 14 y 15 del presente mes desde las 8 hasta las 11 de la mañana.

PISTON Y SEGUNDO LES GANARON DE CALLE A GABRIEL Y GUILLERMO

Repetición del partido de la «premiere» y reaparición de Guillermo, se llenó el Hippodrome de New York. El jefe de publicidad de aquel espectáculo envía un mensaje al DIARIO DE LA MARINA. Andrés debutó y perdió a 19 iguales

Por ELADIO SECADES

Anoche reapareció Guillermo en el frontón Hippodrome de New York. Por fortuna, el golpe que recibió en la rodilla el primero de todos los zagueros del mundo, no tenía la importancia que aparentaba en los primeros momentos. Guillermo la noche del accidente fué llevado a la enfermería en brazos de sus compañeros y al día siguiente tenía en la rodilla una inflamación considerable y muy fuertes dolores. Se le hicieron algunas radiografías, cuyos resultados no pude conocer, ya que tuve que regresar urgentemente a La Habana. Al llegar al periódico anoche me sorprendió un cable en el que el agente de prensa del Hippodrome, Norman St. Denis, me informa que con todas las localidades ocupadas se jugó nuevamente el partido que sirvió de atracción al cartel de la «premiere»: Pistón y Segundo contra Gabriel y Guillermo. He aquí la transcripción del mensaje:

«Eladio Secades, Habana. Pistón y Segundo ganaron fácilmente el partido revancha a Gabriel y Guillermo. Repriss del encuentro de la «premiere» y reaparición de Guillermo, hubo un lleno completo en el Hippodrome. A pesar de haber jugado mucho Gabriel y Guillermo, Pistón y Segundo les aventajaron por seis tantos. Segundo fué muy aplaudido, pero Pistón se ganó la más grande ovación de la noche en el peloteo de uno de los primeros tantos del partido. Puede anunciar en La Habana que una casa de comercio de New York ha ofrecido a la empresa mil quinientos pesos por patrocinar un partido mano a mano entre Pistón y Guillermo. Los pelotaris le envían un saludo.

NORMAN».

Andrés debutó en New York, de zaguero. La intendencia le puso este partido: Julio Echeverría y el criollo, contra Ferrer y Mateo. Andrés perdió algunas pelotas claras, pero hizo daño con el revés y se distinguió de modo sorprendente en un debutante que no había dispuesto de tiempo suficiente para ensayar. En las dos decenas menudearon los empates. Echeverría, que está jugando muchísimo en New York, se lesionó la mano izquierda al precipitarse contra la red protectora en un afán desesperado por devolver un remate de dos paredes de Ferrer. Tuvo que entrar al cuarto y cuando salió para seguir jugando, tenía la herida cubierta con un gran pedazo de esparadrapo. Ferrer y Mateo se adelantaron en la segunda y última distancia, pero fueron alcanzados. El partido vino a decidirse a 19 iguales. Una pelota que tiró Ferrer al rebote, con el revés, se achicó y quedó fuera del alcance de Andrés, a pesar de que éste se estiró y se echó al suelo.

En el mismo cartel debutó el Chamaco Freddy. Federico y Epifanio perdieron de calle con Mickey Mouse y Echarri. No hay que olvidar que Echarri está sacando un juego estupendo y que Mickey Mouse (Eguibar) en frontones de esa medida es un jugador notable y voluntarioso.

Ya empezaron a hacer las contratas para el nuevo cuadro del Frontón Jai Alai... Pronto la empresa dará a la prensa la lista completa de los que integran la nómina. Parece que algunos pelotaris del Jai Alai han de pasar a la «Bombonera» de Belascoaín. Pero no es tiempo de hacer afirmaciones en ese sentido.

SECADES.

VENCIO MINERVA AL ESPERANZA EN EL ASILO LLANSO

Reñido match ofrecieron, habiéndose decidido en los finales. Otro choque el domingo

El pasado domingo y en los terrenos de este asilo, tuvo efecto el anunciado desafío entre los teams «Deportivo La Esperanza» y «Minerva» de este asilo.

El juego estuvo a la altura de las Ligas Mayores, pitcheó muy buena pelota, dejando al club visitador en seis hits solamente. El juego se encontraba empatado en el séptimo inning; pero la astuta dirección del sargento Ledón, dió el game a su team.

Se distinguieron al bate Travieso, Hernández, Córdova, Borroto y Valdés por el Minerva, y López y Castillo por el Deportivo Esperanza.

Para el próximo domingo jugarán en estos mismos terrenos, «El Tesoro» y «Minerva».

Anotación por entradas:

D. La Esperanza . . 000 100 100—2
Minerva . . . . . 000 200 10x—3

Anotador: Osvaldo Martínez, Jr.

AMATEURS ACES Por M. Barrios

(Pinch-hitting por DAN)

—La Serie Co-Criolla.
—Comienza mañana.
—El Atlético a Cienfuegos.

La serie Co-Criolla que comienza mañana no colocará al Hershey y al Deportivo de Cárdenas frente a frente por primera vez en la historia del baseball amateur de la Liga Nacional... Hace tres años, los dos equipos discutieron la final y el Hershey se llevó el campeonato después de luchar en siete juegos... Los azucareros ganaron los primeros desafíos y cuando todo parecía indicar que no encontrarían dificultad para anexarse la decisión, los cardenenses iniciaron el rally que les proporcionó el triunfo en distintos encuentros.. Agapito Mayor fué el lanzador que mantuvo en alto la bandera cardenense en esa serie, y podemos garantizar que sólo múltiples errores que le cometieron sus compañeros en el séptimo encuentro impidieron que Cárdenas se llevase la victoria... Este año, el Deportivo no tiene a Mayor en su squad, pero cuenta con tres hurlers en el indio Naranjo, Goñi y Villanueva... Otero y Jordán aseguran que darán la sorpresa y los fanáticos deben estar preparados para presenciar una serie de enorme interés.

El Club Atlético de Cuba jugará mañana en la Perla del Sur con el Stany el desafío suspendido por lluvia en la cuarta entrada hace dos semanas... Y aprovecharán la festividad del siguiente día para celebrar un game de exhibición... Jorge Valverde, director de Cultura Física del Instituto del Vedado, trabaja con empeño en la organización del campeonato de basket ball inter-años, que celebrarán los alumnos del plantel... En esta forma, Valverde espera sacar un buen «five» para las justas exteriores... Dentro de poco se iniciará la construcción de un floor de basket en el «Palacio de los Deportes»... Para la inauguración, que será en diciembre, vendrá un team americano que celebrará varios encuentros de exhibición contra teams locales.. Y esto será motivo para que la afición rememore aquellos games que nos brindó el equipo de la Universidad de Columbia en el floor del Vedado Tennis hace tres años.

Dan debe sentirse muy feliz con las dos victorias yankees y estará ansioso de que su team repita hoy y mañana para embarcar inmediatamente para ésta, donde no hay el frío que tanto daño está haciendo a su pierna adolorida y donde le esperan los muchachos para los «pitenes» de todos los domingos en la Playa... Santiago González y Luis «Perillazo» Lewis miran diariamente la lista de pasajeros que llegan a nuestro puerto en la esperanza de ver por alguna parte el nombre de un tal mister Dave... El «yankee» se embarcó llevando en los bolsillos algunos «pápiros» americanos que le suministraron Santiago y Luis, con instrucciones de que efectuara ciertas compras de artículos que, por dondequiera, «andan por el suelo»... Existe gran expectación por presenciar mañana, domingo, el partido de hand ball entre «Choro» Fuente y Gorostiza contra Juanito Olano y Luis «Manco» Suárez, por el campeonato de la Playa... Luis dice que en este partido él representa la ciencia y Gorostiza la fuerza... Pero será curioso saber lo que sobre esto piensa The Ironman».

Incidentalmente, Dolf González anuncia games oficiales por el campeonato para el lunes y el miércoles, que son días festivos... Los partidos han sido dados a la publicidad y será interesante ver en qué parte el «Maestro» Pedro Lestón vence a Agustín Pelusa y Bandajoz Núñez... Si en la cancha o en la ducha... Con un almuerzo mambí, entrega de premios a los triunfadores en las competencias inter-socios celebradas últimamente y un té bailable que durará hasta bien entrada la noche, festejará el Club Náutico de Marianao el 10 de octubre... Todo esto y las simpáticas chiquillas del Náutico, harán que el popular Club de la Playa que preside Carlitos Fernández se vea invadido de socios durante todo el día... Para el día 11 el Club Hershey prepara el «Baile de los Campeones en honor de sus peloteros, que conquistaron brillantemente el campeonato en la zona de la Habana... Y al siguiente día, o sea el 12, continuarán los festejos con un almuerzo en los manantiales.

Perico Miranda, el inteligente y batallador mentor de la Academia de Natación tendrá una ocupada tarde mañana con motivo de la fiesta de fin de curso de ese centro... En la piscina del Club de la Reserva sus discípulos tendrán un bonito meet en el que se disputarán el título de campeón en cada una de las distancias señaladas en el programa y ello hace predecir que la fiesta resultará brillante, porque sus discípulos se han distinguido extraordinariamente en todos los eventos en que han tomado parte en la season que expira... «Ciso» Camejo debe sentirse satisfecho del éxito que ha alcanzado en la organización del campeonato juvenil de basket ball... Existe un embullo enorme en todas las sociedades y dado el calibre de los mentores de los teams contendientes es de esperarse que en el terreno ese éxito se repita como justo pago al enorme interés que ha puesto el joven charmain en la preparación...

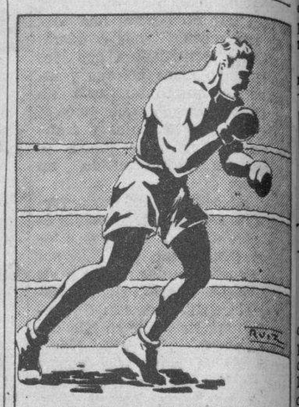

Tips de la Serie

NEW YORK, octubre 7. (AP).—Por si los Cubs de Chicago no hubieren recibido ya bastantes malas noticias, aquí tienen algunas más:

Después de que Monte Pearson derrotó a los Gigantes en el tercer juego de la serie mundial el año pasado, éstos dijeron que Monty les había demostrado tener más malicia que la que juntos habían combinado en los dos primeros Red Ruffing y Lefty Gómez... Que ese muchacho, un habilidoso lanzador capaz de meter la pelota por el ojo de una aguja, es el que McCarthy les va a mandar al box mañana... Que el hombre que tendrá enfrente, Clay Bryant, es un pitcher que depende enteramente de una bola rápida que es precisamente la clase de pitcher que para los Yankees resulta un «primo»... Pearson ganó 16 juegos y perdió 7 en la temporada mientras que Bryant ganó 19 y perdió 11...

La estrella segunda base de los Cubs en el segundo juego fué un sustituto del que usaron en el primero... Joe Marty, quien sustituyó a Phil Cavarreta, empujó las tres carreras y bateó de 4-3... Esta es quizás la primera ocasión en una serie mundial en la que un cuarto bate ha sido sustituído por un emergente... Cavarreta fué usado contra el derecho Ruffing y Marty contra el zurdo Gómez. Sin embargo el jefe Hartnett ha decidido dejar a Marty mañana en contra de otro derecho, Pearson...

Los Yankees dicen que Gómez les enseñó ayer una curva tan buena como nunca la habían visto... La que ponchó a Hack en el séptimo se abrió 15 pulgadas... Gómez depende de la bola rápida en los momentos difíciles, pero contra Hack utilizó una curva... Sin duda que los Cubs deben estar hastiados de los californianos (recuerden a Crosetti en el primero y a Crosetti y DiMaggio en el segundo) pero mañana tendrán en contra otro. Pearson es de Oakland, California... Como Gómez, Pearson no ha perdido un juego de serie mundial. Derrotó a Hal Schumacher en 1937 y a Carl Hubbell en 1936. Monte fué el único en la Liga Americana que este año lanzó un no hit, no run... Cuando está en forma tiene mejor control que ningún pitcher Yankee. Sin embargo, ha estado padeciendo de cinositis durante la última quincena... No pitchea desde que derrotó a los Atléticos en agosto 29 cuando le dieron 13 hits... El de mañana será el debut de Bryant en serie mundial...

Aniversarios: Hoy hace trece años de la muerte de Christy Mathewson, el as de los Gigantes que pitcheó tres lechadas en la serie de 1905... Y mañana es el trigésimo aniversario del memorable juego decisivo entre Gigantes y Cubs en la temporada de la Liga Nacional en 1908...

El acostumbrado grupo de individuos que se colocan en colas en las ventanillas del Yankee Stadium con sus abrigos, cajones y fuegos no lo dejó formar la policía... La policía dice que los que quieran gradas tendrán que empezar la línea a la media noche y esperar en pie hasta el medio día cuando se abran las taquillas, pero que no habrá chance para los que pretendan dormir...

FELIX Y PANCHO VS. NATALIO - GARMENDIA EN H. BALL EL LUNES

Grandes partidos en opción al campeonato de la playa serán ofrecidos el 10 de Octubre

Adolfo González ha preparado un programa de Hand-Ball para el lunes que no tiene desperdicia. Handbolistas de colorido como Boronat, Pepe Menéndez, Nena Pertierra, pimentosa aún en la derrota; Rodríguez, Tamallito, que dice que el lunes viene con picante; Azor, Sansón Castro, Castro Jr., y los hermanos Muñiz, todos tienen señalados partidos interesantes.

A continuación va el programa completo:

TERCERA CATEGORIA: M. Rionda y A. Boronat vs. Agustín García y P. García. Juan Rodríguez y M. Azor vs. H. Nieto y G. Herrera. F. Menéndez y A. Sánchez vs. Enrique Muñiz y E. Muñiz.

PRIMERA CATEGORIA: Félix Fernández y Pancho Fernández vs. Natalio y A. Garmendía.

SEGUNDA CATEGORIA: F. Junco y L. Gutiérrez vs. I. Pertierra y Rodríguez. L. Castro y C. Alfonso vs. L. Sánchez y T. Cortina. Angel Abad y V. Miranda vs. J. Castro y R. Secanes.

M.E.C.D. 2016

CHANCELL, CUMBERLAND Y TOM JACK JR., RIVALES DESTACADOS EN LA 6ª

Chancell, Flo Along, Wild Money, Cumberland, Tom Jack jr. y Threems van esta tarde a la mejor competencia del programa hípico que se desarrollará en Oriental Park. A nosotros nos parece que la primera está bajada de grupo y que por ello cuenta con un gran chance de victoria, triunfo que le proporcionaría un empate en primer lugar con Wild Money y Threems que precisamente competirán con la yegua de los Crespo en esta carrera que estamos comentando.

Creemos que a causa de sus reconocidas facultades de fanguero Cumberland es el enemigo a derrotar, a pesar de que Wild Money se crece extraordinariamente en el track muy alterado. Pero es que Chancell debe marcar una punta violenta y mantenerse firme hasta la varilla. Cumberland podrá mantenerse muy cerca de la hija de Chance Shot y si ésta flaquea algo vencerá el hijo de Hourless, teniendo ambos que cuidarse del rush finalista de Wild Money. Tom Jack y Threems lucen bien, pero no creemos que el primero sea tan buen fanguero como los que se han mencionado ya ni que el segundo pueda en seis furlongs batir a esos mismos ejemplares que nosotros consideramos como los aspirantes más fuertes a la victoria.

De todos modos, esta será una gran carrera, muy disputada y muy interesante.

La pista se encuentra llena de fango en los momentos en que escribimos y todo parece indicar que habrá nuevas lluvias, lo que imposibilitará el mejoramiento rápido del track. Contando con esto hemos seleccionado para piso de este tipo y por ello creemos que Budding tiene un magnífico chance en la justa inicial de la tarde. La última victoria de este ejemplar tuvo lugar el 5 de febrero, en pista fangosa sobre mejor grupo del que se medirá con el hijo de Brown Bud esta tarde y aunque Red Boy es buen negociante de pista blanda, éste ha fracasado ya varias veces cuando parecía que no podía perder.

Interesantísima debe resultar la cuarta competencia integrada casi en su totalidad por magníficos fangueros. Preferimos a Barashkova por la forma que ha demostrado en sus tres últimas salidas y porque siempre ha sido un fanguero excepcional. Sin embargo, tendrá una rival muy fuerte en Swanky Miss si la pista sigue blanda, es decir, si no endurece el fango que la cubre en estos momentos, pues en aquella condición, la yegua del Aevos Stable se va a la punta con facilidad. Pudiera surgir un combate inicial fuerte entre estos dos pur sangs que resultaría muy provechoso para las posibilidades de victoria de Exception, reconocida negociante de track fangoso, que vendría de atrás cuando los punteros estuvieran ya sofocados. Con June Bourbon, Lugen Luggage, Beatiful Gean y Lucky Kate, buenos fangueros también, este es uno de los eventos más importantes de la tarde hípica sabatina.

Little V es candidato de fuerza para ganar la segunda carrera, a pesar de que Forewarned es buen fanguero. El hijo de Porte Drapeau parece más seguro en un track alterado y por eso lo seleccionamos como ganador, aunque creemos que el viejo hijo de Spur podrá presentar una gran batalla. Par Wrack hará muy buen papel en esta carrera.

Happy and Gay obtuvo su única victoria de esta temporada en pista alterada. Y aprovechará su cuadra la oportunidad que se le presenta hoy para enviarlo muy bien preparado a la séptima competencia de esta tarde. Imigert luce como su contrario más destacado, y entre estos dos debe disputarse la victoria en las ro lucen con buen chance para el yardas finales. Potentate y King Fadinero.

Polydee será una rival muy difícil de batir en la carrera final de la tarde. Ejector ha corrido bien en fango durante la temporada en curso, pero acaso la distancia de milla y sesenta yardas le resulte un poco larga. Toncon y Julio Macaw deben disputar el tercer dinero de esta competencia.

Dutchy tiene contrarios en la tercera justa del día, pero sus aficiones al fango nos permiten considerarla como candidata número uno a la victoria. Regusted será peligrosísimo mientras Up in Arms y Miss Aevos también figurarán reciamente en la carrera que estamos comentando. Dick Weidel no está luciendo bien en fango mientras Keltner está arrancando con lentitud y por ello no lo consideramos muy fuerte contrario en este sprint.

Recordad que la primera carrera de la tarde comenzará a las tres menos cuarto.

SPORTS — DIARIO DE LA MARINA — SPORTS
AÑO CVI — LA HABANA, SABADO, 8 DE OCTUBRE DE 1938 — PAGINA QUINCE

TOPICOS FUTBOLISTICOS

—Mañana terminará el Campeonato de Futbol.
—Romano, jugador del Hispano, se casa esta noche.

Por «PETER»

Mañana, domingo, terminará el Campeonato Provincial de futbol con los juegos que se ofrecerán en el Campo Armada, del Deportivo Hispano América, en El Lucero. El Iberia Foot Ball Club, que es la entidad que en esta ocasión hace de home-club, dispuso que fuera el campo de los Tigres el escenario de los juegos, ya que el Campo Cerveza Polar está cedido, con su asentimiento, desde luego, al del Iberia, para otra clase de fiesta.

En el turno de apertura jugarán los equipos de la Serie B, Racing y Deportivo Huracán, y después se efectuarán los dos encuentros finales del Campeonato: Juventud Asturiana e Hispano y Deportivo Centro Gallego e Iberia.

En las filas del Deportivo Hispano América es casi seguro que mañana no veamos jugar a Romano. Y no es porque el delantero de los Tigres se encuentre enfermo, gracias a Dios, ni porque haya causado baja en el team. En donde únicamente va a causar baja esta noche Agustín Romano Socorro Valera es en el grupo de los célibes. Desde mañana estará formando en el team de Himeneo, al que ya pertenecen sus hermanos Panchito y Héctor, y a quienes les ha ido muy bien en la vida matrimonial, y por eso es que también el benjamín de la familia se animó a ingresar en el grupo de los hombres serios.

Romano se casa esta noche con la señorita Dolores Hernández Ledo, en la iglesia de Monserrate, a las nueve.

Agradecemos la invitación que para dicho acto nos han enviado los padres de la feliz pareja, deseándoles a los novios una venturosa luna de miel.

Esta noche estarán de fiesta los muchachos del Betancourt Sporting Club. Ofrecerán a sus asociados un recibo bailable, que comenzará a las nueve de la noche, en su local social de Cepero 1, en el barrio del Cerro. Amenizará la orquesta de Antonio María Cruz.

Para este acto hemos recibido invitación del señor Presidente, Manuel Estrada Tamargo, a quien le estamos agradecidos.

DE AJEDREZ

Por EVELIO BERMUDEZ

—Inscripciones en el 1er. Campeonato de la Federación Nacional.
—Junta general extraordinaria en el Club de Ajedrez.

Está próxima la inauguración de un gran campeonato de ajedrez. Nos referimos al primer torneo de la Federación de Ajedrez de Cuba.

Por muchas razones será esta la justa una de las más importantes de cuantas se han celebrado en la Habana. La calidad de los contendientes y una dirección maestra, son suficientes factores para catalogar el primer campeonato de ajedrecistas residentes en la Habana, de la Federación Nacional, como de máxima categoría.

Las inscripciones para este campeonato, no obstante tratarse de una competencia libre, parece que no excederá de diez u once jugadores, probablemente debido a la calidad o fuerza de los que hasta el presente se han inscrito.

Hasta el momento de redactar estas líneas parece seguro que jugarán: Rafael Blanco, Juan Antonio Quesada, doctor Rosendo Romero, doctor Raúl Adler, doctor José Fernández Valdés, Manuel Arriandiaga, José Florido, Carlos A. Palacio y Armando Bucelos. Si el número de jugadores no excede a lo calculado el campeonato se jugará a doble vuelta o round.

Para las nueve de la noche de hoy, está convocada una Junta General Extraordinaria, en el Club de Ajedrez de la Habana.

No se oculta a los miembros de la cincuentenaria sociedad la excepcional importancia que tiene esta junta para el futuro del Club de Ajedrez de la Habana.

La «orden del día» se refiere a la retirada (baja) del Club de Ajedrez dela Federación Cubana.

La Directiva del Club de Ajedrez de la Habana, estimando una necesidad inaplazable la retirada del Club de Ajedrez de la Federación Cubana, lo acordó, **con un sólo voto en contra**, en sesión celebrada el pasado Septiembre. ¿Qué pasará si la Junta General revoca el acuerdo...?

Asunto delicado el que se presenta a la consideración de los socios del Club de Ajedrez de la Habana.

Se espera que ningún socio falte a la junta de esta noche. El Club de Ajedrez de la Habana reside en Colón número nueve, entre Consulado e Infanta.

REINO LA ARMONIA Y COMPRENSION ENTRE LOS MIEMBROS DE LA LIGA Y LA ASESORIA DEL BASE BALL, AYER

Una comida propiciada por Mariné, en la finca «El Pitcher», de Adolfo Luque, en Arroyo Arenas. Se hicieron nombramientos de Oficiales. Maestri, Bernardino, Eustaquio, Atán y Quico

En un ambiente cordial y armonizador; alrededor de una mesa bien servida; disfrutando de la belleza y la placidez del lugar, se reunieron ayer, al medio día, en la finca El Pitcher, las más altas personalidades del base ball profesional.

Adolfo Luque, propietario de la finca, y su bella y elegante esposa, colmaron de atenciones a los invitados. Los dos botones de rosa de la casa, las lindas chiquillas hijas del anfitrión, pusieron la nota de alegría en la residencia de Arroyo Arenas.

Tomaron asiento en la mesa el doctor César Sánchez, en representación del comandante Mariné, Director General de Deportes; el presidente de la Liga, doctor Jesús A. Portocarrero; el Asesor de base ball, doctor Arturo Bengochea; los auxiliares, capitán Bravo y Pedro Martínez Bauzá; el secretario de la Liga, teniente Carlos M. Ledón; el tesorero, Francisco Vaimaña; los delegados de los clubs Habana, Cuba y Santa Clara, señores Alfredo Suárez, Santiago Rodríguez, y Emilio de Armas, respectivamente; el doctor Facundo Pratts; «Tinti» Molina e Hilario Fránquiz, Jefe de Propaganda de la Liga de Base ball Profesional.

El doctor Pratts explicó el motivo de la reunión propiciada por el comandante Mariné, y acto seguido hicieron uso de la palabra los doctores Portocarrero y Bengochea; Pedrito Martínez Bauzá y capitán Bravo. Tanto el presidente de la Liga, anteriormente el doctor Pratts, y por último, los asesores de la comisión General de Deportes, estuvieron inspirados y elocuentes, expresando con sinceridad su opinión con respecto a la forma en que se desarrollan los problemas beisboleros y a la perfecta armonía que existe entre la Asesoría de base ball y la Liga.

Se llegó a esta consoladora, hermosa realidad: que la armonía y la fraternidad más leal, sincera y profunda, existe de hecho entre ambos organismos y que así continuará siempre, porque no hay nada que haga pensar en distanciamientos ni escisiones. Los asesores concurrirán a las reuniones de la Liga y los miembros de ésta a las deliberaciones de la Asesoría. En una palabra: que ambas entidades marcharán de acuerdo, por el bien del deporte, al cual se consagran por entero.

Terminada la junta el Presidente de la Liga dio a conocer los nombramientos que acababa de hacer, de oficiales para el campeonato de 1938 a 39; anotador en la Habana y compilado H. Fránquiz, anotador en Santa Clara Alferio Noriega. Umpires: Amado Maestri, Bernardino Rodríguez, Eustaquio Gutiérrez, Raúl Atán y Quico Magriñat.

También hizo saber el presidente de la Liga que su delegado en Santa Clara será el doctor Rodolfo Díaz Pozo, distinguido clubman y abogado muy prestigioso de las Villas.

SELECCIONES DEL «DIARIO»

Por BLUE WRACK

PRIMERA CARRERA 5½ furlongs
1.—Budding,
2.—Spey Fox,
3.—Blood
4.—Red Boy.

SEGUNDA CARRERA 5½ furlongs
1.—Buids Choice
2.—Winning Woman
3.—Brown Supinet
4.—Forewarned

TERCERA CARRERA, 6 furlongs
1.—Dick Weidel
2.—Dutchy
3.—Miss Aevos
4.—Regusted

CUARTA CARRERA 5 ½ furlongs
1.—Beautiful Gean
2.—Barashkova
3.—Exception
4.—Swanky Miss

QUINTA CARRERA 1 y 1.16 millas
1.—Sea Lassie
2.—Roping
3.—Carsono
4.—Fleet Miss.

SEXTA CARRERA 6 furlongs
1.—Cumberland
2.—Tom Jack Jr.
3.—Threems
4.—Chanceel.

SEPTIMA CARRERA 1 y 1-16 millas
1.—Potentate
2.—Happy and Gay
3.—Edie

OCTAVA CARRERA 1 mil. y 60 yds.
1.—Ejector
2.—Toncon
3.—Polydee
4.—Noreda.

VITI
CAMISAS QUE ENAMORAN.

UN MEET FINAL DE CURSO TENDRA LA "ANN", MAÑANA

Los discípulos de Perico Miranda están preparados para ofrecer un bonito show

Con todo preparado para mañana domingo a las cuatro de la tarde, terminaron sus últimas prácticas los nadadores de la Academia Nacional de Natación y Diving para sus últimas competencias de laño 1938, existiendo gran interés entre ellos para discutir cada competencia palmo a palmo, pues el ganador en cada uno de los eventos será campeón de la Academia Nacional.

Acto seguido de terminado los eventos acuáticos, los cuales darán comienzo a la hora exacta, comenzará a las seis en punto el baile.

El orden de eventos que regirá en estas competencias será el siguiente:
Relevo Medley 3x40,
Juniors vs. Seniors.
100 metros libres, 2da categoría.
400 metros libres 1ra categoría.
200 metros pecho 1ra categoría.
40 metros espalda 3ra id.
60 metros medley swin 1ra id.
Diving de tres metros, 1ra categoría libre.
100 metros de espalda 1ra categoría libre.
100 metros libres, 1ra categoría.
100 metros pecho, 3ra categoría.
60 medley swin.
Diving José Castillo, exhibición.
60 metros libres, 3ra categoría.
Relevo libre 4x200.
Novicios vs. Seniors.
Nadadores que competirán.

Rafael Tejada, José Castillo, Jesús Leite Vidal, Arnoldo Aponte, Raúl Rivero, Hugo Rivero, Alfredo Fontano, Serafín Valiñas, Luis Ruano,, Miguel Sordo Amado Alvarez, Arturo Sordo, Perico Neyra, Estos tomaron parte en exhibiciones y eventos de primera categoría libres.

En categoría segunda de novicios: J. Dovo, E. Fontano, R. Luis, Carlos O. Francisco, L. Martínez, E. Bravo, Tedd Heile, M. Neyra, E. Báez, R. Corona y G. Reyes.

Y en la tercera categoría debutando C. Dovo, Benito, J. A. García, M. Dovo, Campo, Pañedo M. Rojas, Cardenal, H. Moluff, J. Rodríguez, Ll. Wite y J. Castillo.

Mañana daremos la lista de jueces y oficiales que actuarán, así como también la lista de los nadadores por eventos.

La entrada para las damas es absolutamente gratis y sólo tendrán que solicitar la invitación en la oficina del Club o por el teléfono F.O. 2287 a cualquier hora de hoy sábado y mañana domingo.

FALLECIO ANOCHE BALTASAR ALVAREZ

Baltasar Alvarez, destacado miembro desde hace largos años de la Federación Amateur de Lawn Tennis y hermano de Adolfo Alvarez, jefe del Departamento de Sports de «La Moderna Poesía», falleció anoche, verificándose su entierro esta tarde a las cuatro, saliendo el cortejo de Dolores entre Arnao y Santa Amalia.

Los redactores de sports del DIARIO DE LA MARINA envían por este medio su sentido pésame a sus familiares, especialmente a su hermano Adolfo, y ruegan por que tengan la suficiente resignación para soportar el golpe.

Babe Ruth ha sido el player que más dinero le ha sacado al emperador de los deportes

De huérfano recogido por la caridad pública, se convirtió en un Sultán que ganó el dinero a manos llenas. Gusta de la vida muelle y tiene un hogar muy feliz. Comentarios

NUEVA YORK, septiembre, 1938. (Especial para el DIARIO DE LA MARINA).—Muchas veces nos hemos preguntado: si Babe Ruth no hubiera nacido en los Estados Unidos, ¿qué hubiera sido?

Se dice que Babe Ruth es muy rico, lo que no es extraño teniendo en cuenta que durante más de una década disfrutó de sueldos fabulosos, unos emolumentos que en dos temporadas llegaron a la exorbitante cifra de 160,000 dólares. Si se cuentan todos los ingresos que «el Babe» recibía por otros conductos, resultado de sus exhibiciones durante el invierno en Norteamérica y varios países extranjeros, de sus recomendaciones de productos comerciales, («Babe Ruth usa este específico para que no se le caiga el cabello». «Babe Ruth toma este café, porque es el que menos le ataca a los nervios»), y hasta de la existencia de un «candy» que lleva su nombre y es uno de los dulces que más se vende en la gran nación norteamericana, es posible que el ex jonronero de los Yankees recibiera ingresos de más de un millón.

BABE RUTH

Sin embargo, este potentado que actualmente ha vuelto al baseball—en calidad de «coach» de los Dodgers de Brooklyn—no porque necesite devengar un sueldo, sino porque no hay oficio en que se sienta tan a gusto como en éste que le permite seguir dándole a la pelota, y hasta ganar —recientemente— un concurso como el «basebolero» que más lejos puede hacer llegar la bola; ese ídolo de multitudes, la figura más popular y destacada producida por el emperador de los deportes norteamericanos en cualquier época, fué un huérfano que pasó los primeros años de su vida en una institución benéfica, en un asilo de niños, en uno de esos establecimientos que sostiene y hace posibles la caridad pública.

Si Babe Ruth hubiera sido un «cunero» en cualquier otro país que no fuera los Estados Unidos, le hubieran enseñado un oficio y lo hubieran lanzado a luchar por la vida con el dogal de su antigua orfandad atado a la garganta. Aquí, sin embargo, lo enseñaron a jugar al baseball y con ello le abrieron de par en par las puertas de su futura grandeza.

Babe Ruth comenzó a destacarse como pitcher o lanzador en el gran pasatiempo de los yanquis. Y en calidad de tal llegó a las Grandes Ligas, suprema aspiración de todos los que encaminan sus pasos por el camino de la pelota y la estaca. Pero resultó que el hombre que tanto descollaba haciendo que los bateadores contrarios no golpearan la esférica con efectividad, era, a su vez, el terror de los pitchers contrarios. Entonces el manager del club de Boston correspondiente a la Liga Americana, donde Ruth militaba, determinó hacerlo un outfielder, ya que de ese modo el Bambino —como lo llamaban—tenía la oportunidad de jugar a diario, con la correspondiente ventaja para el promedio de batazos del club.

Babe Ruth fué el hombre que, a través de toda su carrera, mayor número de records logró en el baseball. La más conspicua de esas marcas, una que, entre paréntesis, está amenazada este año por el formidable slugger del Detroit Hank Greenberg, consistió en producir sesenta jonrones el año 1927.

El Bambino ha sido el jugador mejor pagado de toda la historia del deporte. Su salario de 80,000 dólares al año, obtenido por él durante dos temporadas consecutivas, dobla la cifra que devenga Lou Gehrig, el jugador que recibe actualmente mayor sueldo por maltratar la bola.

Una de las aficiones de Babe Ruth es el automovilismo. Es un driver de primera clase y marcha siempre que puede a velocidades fantásticas. Hace un par de meses tuvo un peligroso accidente, cuando el carro de una dama se le interpuso en la carretera y el Babe, para no chocar con él, se desvió y fué a parar contra un árbol. El «coupe» que manejaba el ex jonronero quedó hecho una lástima, pero Ruth apenas si sacó de la prueba un rasguño.

Hace muchos años—acaso veinte—que Babe Ruth se casó con una antigua actriz, y hasta ahora no ha pensado en divorciarse de ella. Como no tenían hijos, recogieron a una muchachita a la que acaso el Bambino le quiso evitar la experiencia de su niñez triste, sin calores de afecto. Se dice que el Babe la quiere como si fuera su propia hija. Recientemente, cuando la muchacha—ya convertida en una mujer—sufrió una operación que la hizo perder mucha sangre, Ruth dió la suya para una transfusión. De ese modo, en lo adelante nadie podrá decir que la sangre del célebre pelotero no corre por las venas de ella.

MIRAMAR, CARIBES E INSTITUTO A UNA SERIE DE FOOT BALL

Comenzará el 6 del entrante y tendrá por escenario el bello Stadium de la Universidad

Anoche se reunieron en la oficina del departamento de Educación Física del Instituto de la Habana, los delegados de la Universidad, «Miramar Yacht Club» e Instituto de la Habana, señores: E. González, P. Villoldo y M. J. Díaz, con la asistencia de los hermanos Cepeda, Valiñas y Martínez Ibor, para acordar las bases por las cuales ha de regirse una serie de foot ball intercolegial entre estas tres entidades.

Aunque se ha dejado para esta tarde a las doce la aprobación definitiva de la serie, podemos adelantar que ésta comenzará el día 6 de noviembre y continuará hasta su terminación en el «Stadium Caribe», jugándose siempre los domingos.

Los jueces que actuarán serán seleccionados de una lista sometida a la aprobación de los delegados, los cuales son: «Pollo» Alvarez, A. Rivas Vázquez, Diego Sarría, Octavio Michelena, Alfonso Menéndez, Jorge A. Ruz y Oscar Fornagueras.

El «Miramar Yacht Club», ha quedado encargado de lanzar la convocatoria, ofreciendo al team ganador una copa de plata y a los jugadores que participen en la mitad más uno de los minutos del campeonato, una bola en miniatura de foot ball, de oro.

El precio de las entradas ha quedado fijado en 20 centavos para estudiantes y miembros del «Miramar Yacht Club», si se adquieren con 48 horas de anticipación en la «Comisión Atlética Universitaria», «Miramar Yacht Club» o Instituto de la Habana, y 30 centavos las que se vendan en taquilla.

Comienza Hoy en el Club Náutico de Marianao el Campeonato de Frontennis

Hoy, sábado, día 8, a las cuatro de la tarde comenzará en el Club Náutico de Marianao el campeonato de front-tennis de invierno, en el cual se han inscripto los mejores jugadores de Cuba en este deporte.

Alberto Collado, viejo luchador en todos los deportes que recientemente fué nombrado por el comandante Mariné comisionado de squash, ha sido quien ha organizado el presente campeonato, lo cual es una garantía de éxito dada su habilidad como organizador.

Los juegos señalados para el inicio del campeonato son:

Tercera categoría: Colín-Trillo vs. Ambrós-Soto, Gómez-Cobo vs. Cordovés-Fernández.

Segunda categoría: Chucho-Héctor vs. Graupera-Alvarez, Din-Bebo vs. Pablo-Barnet, Gándara-Marcelino vs. Rubén-Mesa.

Primera categoría: Duthil-Ardévol vs. Collado-Eddy.

HOY: CONSTANTE FRENTE A SARMIENTO Y MONTES MENOR EN DOS GRANDIOSOS PARTIDOS DEL FRONTON HABANA-MADRID

Por la noche con Gayarre y en la matinée con Aníbal. Magnífico programa para hoy, sábado. Preparan tres grandes funciones corridas en la concurrida Bombonera de Belascoaín

Una gran función corrida ofrecen hoy en dos turnos, tarde y noche en la muy popular «Bombonera» del Habana-Madrid. Ibarlucea y Azpeitia, están juramentados para triunfar en los dos partidos de apertura. Van juntos en el inicial de la matinée y también en el aperitivo nocturno. Por la tarde sus rivales serán: Torres y Bernal, por la noche: Salvador y Rementeria. Y en ambas ocasiones tendrán aquellos que jugar muy bien, por que sus contrincantes son fuertes y están bien preparados para presentar la batalla de sus vidas.

Los dos intermedios resultarán admirables. Sarmiento y Trecet, disputarán la victoria en la matinée contra Constante y Aníbal. Los que hayan visto jugar a éstos dos muchachos últimamente tendrán que considerar que aún el Abogado y Venancio, pese a su innegable fortaleza y calibre, se verán apurados por lograr el triunfo, y sólo superándose podrán salir por la puerta grande. Se anticipa, desde luego, una batalla sensacional que será presenciada a casa llena.

En el intermedio nocturno participa Constante también. Su tarea resultará tan difícil o más que la de la matinée por cuanto tendrá de contrario al terrible Montes menor, acompañado de Aníbal. Constante llevará las espaldas bien cuidadas, pues contará con la cooperación destacada de Gayarre en los cuadros graves. Y este será otro partido colosal.

En los turnos finales intervendrán Pascau y Uría. Vestidos de azul las dos ocasiones, frente a Recalde y Cubota, en la matinée y contra Pedrito y Montes, por la noche. Dos tremendas jornadas si se considera el adelanto de Recalde y el toque tremendo de Cubota por una parte y por otra que Pedrito y Montes es una pareja victoriosa, que está muy bien de juego y que presentará batalla furiosa en todo el curso del partido.

Preparan para mañana, domingo y el lunes festivo, así como para el miércoles «Día de la Raza», grandes funciones corridas.

HABANA-MADRID

Programa de la función corrida de hoy que comenzará a las tres de la tarde.

PRIMER PARTIDO a 25 tantos. Ibarlucea y Azpeitia, blancos, contra Torres y Bernal, azules. A sacar ambos del cuadro 14 y medio.

PRIMERA QUINIELA a 6 tantos. Ibarlucea, Azpeitia, Torres, Bernal, Buendía y Aníbal.

SEGUNDO PARTIDO a 30 tantos. Sarmiento y Trecet, blancos, contra Constante y Aníbal, azules. A sacar ambos del cuadro 14 y medio.

SEGUNDA QUINIELA a 6 tantos. Trecet, Constante, Recalde, Cubota, Pascau y Uría.

TERCER PARTIDO a 30 tantos. Recalde y Cubota, blancos, contra Pascau y Uría, azules. A sacar ambos del cuadro 14 y medio.

POR LA NOCHE A LAS 8:30

PRIMER PARTIDO a 25 tantos. Ibarlucea y Azpeitia, blancos, contra Salvador y Rementería, azules. A sacar los primeros del 14 y los segundos del 14 y medio.

PRIMERA QUINIELA a 6 tantos. Ibarlucea, Azpeitia, Salvador, Rementería, Montes menor y Gayarre.

SEGUNDO PARTIDO a 30 tantos. Montes menor y Aníbal, blancos, contra Constante y Gayarre, azules. A sacar ambos del cuadro 14 y medio.

SEGUNDA QUINIELA a 6 tantos. Aníbal, Constante, Pedrito, Montes, Pascau y Uría.

TERCER PARTIDO a 30 tantos. Pedrito y Montes, blancos, contra Pascau y Uría, azules. A sacar los primeros del 14 y medio y los segundos del 14.

NOTA: mañana domingo y el lunes, grandes funciones corridas. Y también el miércoles, «Día de la Raza».

RESULTADO DE LA FUNCION DE ANOCHE

Primer Partido
Salvador e Ibarlucea, blancos 20
Severino y Bernal, azules 25
Ganador: AZULES
Primera Quiniela:
Ganador: PASCAU
Segundo Partido
Ganador: BLANCOS
Segunda Quiniela:
Ganador: TRECET
Tercer Partido
Ganador: AZULES

ORGANIZACION DEPORTIVA AMATEUR DE CUBA

En la semana próxima será lanzada la convocatoria del Campeonato de Basket-ball Junior, de la Organización Deportiva Amateurs de Cuba, donde competirán, entre otros el Magnetic Sport Club, Unión Fraternal y el Club Antilla.

Por las prácticas que vienen celebrando los teams, se espera sea muy reñida esta contienda.

Sigue recibiendo la ODAC, la cooperación de las entidades y crónica deportiva para el festival Pro-Deportes que se propone celebrar el domingo 16 de octubre en los jardines de la cervecería «La Tropical» que será amenizado por tres famosos conjuntos musicales.

HERSHEY Y DEPORTIVO DE CARDENAS INICIARAN MAÑANA LA SERIE CO-CRIOLLA EN EL GRAN STADIUM CARIBE

Todo ha sido convenientemente preparado para que mañana a las dos y media comiencen las hostilidades. Los «cangrejeros» poseen buen team, con chance de vencer a los campeones de la zona habanera. Comentarios sobre la Serie Co-Criolla

Todo está listo para iniciarse mañana, domingo, a las dos y media de la tarde, en el «Stadium Universidad» la serie «Co-Criolla» entre los «azucareros» de Hershey, campeones de la zona habanera, y los «cangrejeros del «Club Deportivo de Cárdenas», campeones del interior.

Los cardenenses se encuentran optimistas en cuanto al clásico de base ball amateur se refiere y esperan presentar fuerte batalla al team de Viego. Para ello, cuentan con una novena ligera, buenos bateadores y fildeadores, y un pitching staff excelente, que está integrado por el indio Naranjo, Goñi, Villanueva, Luis Cabrera y Tatica Albelo. Pero las esperanzas de los «cangrejeros» descansan principalmente en Goñi, Villanueva y Naranjo, que han lanzado en gran forma en los juegos de exhibición que han sostenido contra fuertes equipos, para llegar a encontrar el «top form» que les hace lucir con chance en la serie.

Julio Abril, es el catcher del «Deportivo». El pimentoso y experimentado receptor no es desconocido para los fanáticos, por haber militado en varios clubs de la capital, demostrando siempre saber llevar a los lanzadores en el game, siendo además un fuerte slugger.

Todo parece indicar que Ramiro Carlés ocupará el puesto de Mario Díaz, en el short stop. Si así sucede, Tatica Albelo, que además de pitcher es un buen fielder y bateador oportuno, se hará cargo de la intermedia. Mario Villar es el inicialista del team de Jordán y Otero, y la esquina caliente está bien defendida con el fielding hermético de Dimas Ascencio.

El trío de outfielders es uno de los baluartes con que cuenta el «Deportivo» para conquistar a los «hershianos». Angel Betancourt, Frankis y Algarra, son magníficos fielders y hitters peligrosos en los pinches, que obligarán a «Natilla» Jiménez, poner verdadero cuidado en sus lanzamientos. En las reservas tienen a: Pablo Maciques, Izaguirre, Héctor y el propio manager Jordán, que puede desempeñar con éxito el puesto de algunos de sus compañeros en cualquier momento.

«Natilla» Jiménez, Padrón, Fleitas, «Quilla» Valdés, Nápoles, Ortiz, González, Ruiz, Bayón y del Sol, son bien conocidos de los fanáticos, que conocen la clase de base ball que han jugado durante la contienda en la zona habanera.

La serie ha despertado enorme interés en la afición por lo que mañana se registrará un gran lleno en el «Stadium de la Universidad», escenario de los juegos que por el clásico del base ball amateur de la Liga Nacional se celebren en la Habana.

JUGARA EN TAMPA LA NOVENA DEL C. NAVAL

En el crucero «Cuba» salió en el día de hoy el club «Naval» rumbo a Tampa, donde jugará una serie con la novena del club «Círculo Cubano de Tampa» para la cual el coronel Angel A. González, M. N. y M., Jefe de Estado Mayor General de la Marina de Guerra Constitucional, ha donado una hermosa copa para el vencedor de dicha serie.

El Club Naval bajo la dirección del manager Rafael Almeida ha realizado una buena labor últimamente en el Campeonato Amateur y va a participar en los festejos que tendrán lugar en Tampa con motivo de la fecha patriótica cubana el día 10 de octubre, siendo el delegado el teniente Andrés Hernández.

El teniente Armando Bassas llevará la representación del cornel González.

Sorteos Benéficos

FIJO
84
CORRIDOS
90 - 33

ESTA NOCHE, EN OPCION AL CAMPEONATO DE LOS WELTERS, RAMON REBOLLAR Y RAFAEL LEGON EN UN BOUT A 12 ROUNDS

Una pelea natural la de estos dos muchachos; ambos se emplearán a fondo desde el primer momento y difícilmente el encuentro llegará al final. Magnífico programa de profesionales

Veremos esta noche una de esas peleas naturales que gustan a los fanáticos. El choque entre Legón y Rebollar del que habrá de salir el campeón de los «welters», será presenciado, a no dudar, por una buena concurrencia, por tratarse de dos peleadores que siempre han gozado de las simpatías de todos.

Legón, que espera reconquistar el título, se encuentra optimista con el probable resultado de la batalla. No cree que Rebollar pueda superarlo en ningún aspecto; porque, a la hora de boxear, dice conocer bastante más que él, y en cuanto a tratar de llevarse la decisión en un arranque de esos que conducen a ambos gladiadores al centro del cuadrilátero a cambiar desesperadamente golpes, tampoc.

El camagüeyano luce favorito, aunque nadie es capaz de quitarle el gran chance que tiene su rival; porque, eso sí, en caso de que Legón parpadee lo más mínimo, Rebollar es lo suficientemente bueno para arrebatarle el triunfo.

El gran interés que ha despertado el «bout» por el campeonato, se observa en la gran demanda de localidades que ya se han hecho por adelantado teniendo al parecer un lleno como el del pasado sábado. Esa noche muchos asiduos concurrentes al «ring-side» que acostumbran a llegar a última hora sufrieron la amargura de ver sus asientos ocupados. De aquí que ya hayan separado de antemano sus localidades.

El semifinal

Mario Kid Calixto que pelea con René Rodríguez en el turno semifinal, espera tomar un justo desquite frente al peligroso rival que lo venciera en otra ocasoón.

Calixto sabe que el Asesor de Boxeo le ofrecerá un chance de optar por la faja que discuten Rebollar y Legón, si hace un papel airoso y hará lo humanamente posible por ofrecer una batalla de grata recordación que tenga como epílogo su triunfo decisivo sobre René Rodríguez y de esa manera dejar demostrado que su anterior derrota la sufrió al encontrarse lejos de su forma de combate.

Chocolate Pinareño y el Chino Buides pelean en uno de los preliminares. Ellos son hombres que siempre actuaron en los turnos estelares, pero como Pincho ha querido reforzar convenientemente el programa en el cual se discute un campeonato, aparecerán en pelea a seis rounds.

Además se han combinado tres preliminares entre muchachos de promesa que harán gozar una noche perfecta de boxeo a los fanáticos que asistan.

Los precios que regirán para la función de hoy son: Ring-side, $1.60 Preferencia, $1.20. Y gradas a 60 cts.

La Comisión Nacional de Boxeo presenta la discusión del Campeonato Welterweight. Arena Cristal, el sábado 8 de Octubre de 1937:

Ramón Rebollar vs. Joe Legón.
Semi-final a 10 rounds: Mario Kid Calixto vs. René Rodríguez.
Preliminar a 6 rounds: Chocolate Pinareño vs. Chino Buides.
Preliminar a 3 rounds: Manolo Gómez vs. Rodolfo Alvarez.
Preliminar a 4 rounds: Neno Rojo vs. Nicolás Luaces.
Preliminar a 4 rounds: Félix Vallín vs. Joe Blanco.

Relación de los atletas que competirán en el C. de Basket Ball Juvenil

VEDADO TENNIS CLUB: Oscar Bustillo, Humberto Pertierra, Julio Dávalos, Roberto Maduro, Manuel Entrialgo, Jaime Cortada, José M. Castellanos, Ubaldo Viamontesc, Antonio Mendoza, Aquilino Entrialgo, Alonso Fernández Morell.

MIRAMAR YACHT CLUB: Francisco Fránquiz, Antonio Rousseau, Arturo Rousseau, Jorge Medio, Francisco Medina, Mario Labrit, Aurelio Adán Jr., Baldomero Guash, Víctor Alvarez.

CLUB ATLETICO DE CUBA: Orlando Etchegoyen, Luis Cambó Arcos, José René Scull Rivero, Eduardo Cacho Negrete, Raúl Foyo Moragas, Oscar Baeza Hernández, Antonio Fernández Rodríguez, Julio Méndez Torres, Carlos Manuel Carreño, Odón Mestre Frank, Gonzalo Burés Polo, Matías Averhoff Herrera, Manuel Vázquez Peña, Orlando Pérez Malo, José García Busto.

UNIVERSIDAD DE LA HABANA: Leonardo Bravo Viñas, Eugenio Allende de Montalván, Manuel Caíñas Verde, Gustavo Ubieta Cañal, Manuel Ramírez Sotto, José A. Menéndez y Massana, Rubén Acosta Carrasco, Manuel Palacín Arango, Antonio Pacín Ramos, Roberto Weiss y Díaz de Villegas, GermánA lvarez Campo, Alberto Maresma Solá, Frank Lavernia Hernández, Julio Valle Cápiro.

CLUB CUBANELECO: Eliseo Pérez Stable, Ricardo Moré Pendás, José A. López Garviso, José A. Alcalde, Angel Guinea Méndez, Ricardo Guinea Méndez, Gustavo García Castro, José A. Ortega Castellanos, Juan P. Mesa, Jorge Parapar, Angel Lamelas, Alfredo González Bianchi, Roberto Moreno Calvo, José A. Garruche Fernández, José de la Roza, y César Muñecas.

HERSHEY SPORT CLUB: Javier Bolaños Pacheco, José Olmedo Cavia, Marcos Juan Sosa, Julio Olmedo Cavía, Oscar Valdés Sánchez, José A. Tirado Jr., José Carlos Valdés Sánchez, Némesis Mañas, José Silvestre Herrera, Roberto Ruiz, Julio Aenlle.

CLUB SAN CARLOS: Ismael Bello, Luis Fontova, Fausto González Báez, Andrés Hoyo Hernández, Ramón del Valle Páez, Armando Amable Rodríguez, René Pineda Valdés, Jesús González Valdés, Joaquín Marrero Patterson, Gustavo Marrero Patterson, Angel R. Alvarez Ruiz, Oscar Espinosa y de la Torre, Héctor F. Suárez Torres, Manuel del Valle, Rubén González Camero.

FORTUNA SPORT CLUB: Cesáreo Fernández Díaz, Aurelio Fernández Díaz, Rafael Fernández Palacios, Jesús Fernández Palacios, Ramón Fernández Palacios, Orlando Fernández Menocal, Luis Martínez Crespo, Luis Gutiérrez Gallart, Alberto Ginzo González, Pedro Díaz González, Guillermo Laffont Estrada, Jorge Russis Lloret, Francisco Rodríguez García, Reinaldo Simpson, Fernando Junco Guzmán, David Díaz de la Rocha, Benigno Muñiz Atenas, Alfonso Mones Leal, José A. Iglesias Gutiérrez, Juan Blanco Rodríguez.

CLUB DEPORTIVO HISPANO: Alvaro Barciela González, Alfonso Barciela González, Alfredo Faget Otazo, Miguel Fernández Castro Jesús Rodríguez González, Francisco Rabeiro Basulto, David Pérez Páramo, Ceferino Naves Franco.

CLUB DEPORTIVO DE CARDENAS: Manuel de la Torre, José A. Alfonso, José Ramón Flores, Rahón Pérez Altuna, Pedro Irigonegaray Murgado, Manuel Padilla, Orlando Suárez BalaisW Héctor de la Torre, Alberto de Rojas Vilá, Jorge Blanco Murgado, Julio César Pérez Gurruchaga y Manuel Alvarez Almeida.

PRONOSTICAN BUEN TIEMPO PARA HOY

NEW YORK, octubre 7. (AP).—El Padre Tiempo promete hoy su cooperación presentando un día agradable para el tercer juego de la serie mundial que se ha de ofrecer mañana en Yankee Stadium.

El observatorio pronostica algunos nublados y ligero aumento en la temperatura. Sin embargo, buena es la advertencia de que todo el mundo lleve su sobretodo.

Schedule Oficial de la justa de Basket Ball Juvenil de la Unión

Floor C. A. C.

Octubre 14:
San Carlos vs. Fortuna.
Atlético vs. Vedado.
Octubre 17:
Hershey vs. Cubaneleco.
Universidad vs. Hispano.
Octubre 19:
Fortuna vs. Atlético.
Cubaneleco vs. Universidad.
Octubre 21:
Vedado vs. Hershey.
Miramar vs. San Carlos.
Octubre 24:
Atlético vs. Hershey.
Cubaneleco vs. Miramar.
Octubre 26:
Fortuna vs. Vedado.
San Carlos vs. Hispano.

Floor Cubaneleco

Octubre 29:
Fortuna vs. Hershey.
Universidad vs. Miramar.
Octubre 31:
Atlético vs. San Carlos.
Vedado vs. Hispano.
Noviembre 2:
Hispano vs. Atlético.
Vedado vs. Cubaneleco.
Noviembre 4:
Fortuna vs. Miramar.
Universidad vs. San Carlos.
Noviembre 6:
San Carlos vs. Cubaneleco.
Atlético vs. Universidad.
Noviembre 9:
Fortuna vs. Hispano.
Hershey vs. Miramar.

Floor Vedado

Noviembre 11:
San Carlos vs. Hershey.
Fortuna vs. Universidad
Noviembre 14:
Cubaneleco vs. Hispano.
Vedado vs. Miramar.
Noviembre 16:
San Carlos vs. Vedado.
Hershey vs. Universidad.
Noviembre 18:
Atlético vs. Cubaneleco.
Hispano vs. Miramar.
Noviembre 21:
Fortuna vs. Cubaneleco.
Vedado vs. Universidad.
Noviembre 23:
Atlético vs. Miramar.
Hershey vs. Hispano.

M.E.C.D. 2016

FUE SACUDIDA LA CIUDAD DE SANTIAGO DE CUBA AYER TARDE POR UN LIGERO TEMBLOR DE TIERRA

(COLUMNA CINCO)

TODAVIA NO HA LOGRADO LA POLICIA ACABAR CON LOS ASALTOS QUE SE REGISTRAN EN LA CAPITAL DE ORIENTE

(COLUMNA CINCO)

Una interesante fiesta artístico-social celebrada en Placetas y que organizó la Federación de la Juventud Católica

El Padre Justo Anasagasti hizo el resumen del acto con bellas frases. La sociedad **Recreo de Artesanos** ofrecerá en la fecha patriótica del día diez, un grandioso baile

Tuvo efecto el domingo en un marco de la mayor distinción.

Y fué sede de tan magno evento artístico-social el salón de actos de las instituciones católicas de nuestra villa, que se vió colmado de un público selecto y numeroso.

Fueron ofrecidos números musicales, por Josefa Coro, Cuca Oliva, Angel Meneses; poesías por Dinorah Duarte; canciones por Clarisa Faez de Vilorio, la señorita Aida Suárez y el niño Manuel Coro que pronunció bella pieza oratoria al igual que la señorita María E. Suárez, y los jóvenes Julio Herrera y Eugenio Santamaría.

El padre Justo Anasagasti, siempre conceptuoso e inspirado hizo el resumen ensalzando la brillantez del acto y el entusiasmo del catolicismo local.

Organizada fué la recepción brindada por los grupos Nuestra Sra. de las Mercedes y San Atanasio, pertenecientes a la Federación de la Juventud Católica de Cuba, y que presiden la señorita Juanita Abreu y el joven Julio Herrera, a quienes felicitamos por el éxito obtenido.

El Ultimo Duelo.

De un joven matrimonio que ha visto partir al cielo un tierno fruto de sus amores, en los albores de su vida risueña y colmada de esperanzas.

Fué el de los esposos Elena Suárez y Santiago Ruiz, cuya hija Gladys Teresita falleció en días pasados.

Innumerables testimonios de condolencia ha recibido el estimado matrimonio con tal motivo, que se tradujeron en numerosas ofrendas florales y en el nutrido cortejo que acompañó hasta el cementerio católico de esta villa los restos de Gladys Teresita.

Reciban nuestro pésame más sentido!

Distinguida Enferma

La señora Julia Marrero de Trull, esposa de nuestro particular amigo Luís Trull, ha sido trasladada a la capital donde será sometida a delicada intervención quirúrgica.

Hacemos votos por el restablecimiento de dama tan estimada en nuestra sociedad.

Recreo de Artesanos.

Un baile tradicional se ofrecerá el 10 de Octubre en la prestigiosa sociedad artes anista, que este año promete conmemorar tan fausta fecha con un evento magnífico, digno de tan plausible motivo.

Habrá exquisita música y mucha atracción y regocijo.

Paco Garnica

Se encuentra enfermo de bastante cuidado, el señor Francisco Garnica, vinculado a distinguidas familias de nuestra villa

Tenga una pronta mejoría.

Armando TRUJILLO.

Inaugurado el curso escolar con una asistencia aproximada de 300 alumnos en la Escuela número dos de Cabezas

Ceremonias religiosas en homenaje a la Caridad del Cobre. El Consejero vitalicio de la F. J. C. C., Rev. H. Victorino de La Salle, celebró sus Bodas de Plata de profesión religiosa

Con gran brillantez tuvo efecto la apertura del curso en la Escuela No. 2 que dirige la señora Angelina López viuda de Escobar y cuenta con un distinguido cuerpo de profesoras: Sofía García de Romeu; Micela García de Sorondo; María Justina Vega; Emilia de la Fe de Apontela y Gloria López de Acosta. Con la asistencia de cerca de 300 alumnos se celebró solemnemente la jura de la bandera, concurriendo como invitados a tan significativo acto el Dr. Armando López, Presidente de la Junta de Educación que en elocuente discurso hizo la apertura del mismo; el Sr. Octavio Sorondo, competente Secretario de la Junta de Educación; la Srta. Margarita Escobar, Profesora de Instrucción Pública, numerosos padres y vecinos.

La señorita Escobar López explicó a los niños el significado del juramento y a continuación, recitaron hermosas poesías alusivas los alumnos de las distintas aulas.

Fueron ejecutados el Himno Nacional y la Estrofa Inmortal.

Sólo me resta enviar mi más calurosa felicitación a la entusiasta Directora como es la señora Angelina López viuda de Escobar y demás compañeras, deseándoles en este nuevo curso el más rotundo éxito en su labor educativa.

Nuestra Señora de la Caridad

En un marco sencillo, lleno de luces y con profusión de flores, apareció en el altar mayor de nuestro querido templo el día 8 de Septiembre la Virgen de la Caridad.

A la misa, que nuestro presbítero Daniel López Otero celebró en su honor, asistieron llenos de inmenso regocijo la Unión Nro. 70 de Caballeros Católicos de esta localidad y el Grupo San Antonio de Pádua F.J.C.C. y el que tengo el placer de presidir que lleva por nombre el de esta santa madrecita.

El acto comenzó con el Himno Nacional y después del Evangelio, el P. López explicó la historia gloriosa de nuestra Patrona, ejecutando el himno que lleva su nombre y a continuación los himnos de las Federaciones.

Triste Aniversario

Se cumplió el día 16 del presente un año del fallecimiento de un familiar tan querido como lo fué Nicolás López Perera.

Que nuestras plegarias lo lleven a la Gloria de Dios como él merece.

De regreso

Después de una feliz temporada en la Habana se encuentra nuevamente entre nosotros la distinguida profesora de Instrucción Pública, Sra. Otilia Acosta de Aportela.

Así mismo regresó de su viaje la bondadosa señora Sofía García de Romeu con su hijo el cumplido joven Roberto Romeu, que participó de la excursión para visitar en el Santuario del Cobre a la Virgen de la Caridad.

Para todos mi saludo de bienvenida.

El Alcalde y su Familia

Este pueblo le tributó un gran recibimiento a nuestro estimado Alcalde Sr. Eusebio Aguirre Romero, y a su joven señora Juanita González de Aguirre q sus tres hijitas que han regresado de su viaje a la capital de la República.

Ya en funciones de su cargo pláceme enviar a nuestro Mayor y familia mi más cumplido saludo.

El H. Victorino.

Nuestro querido fundador y consejero vitalicio de la F.J.C.C. Rvdo. P. Victorino de la Salle, celebró sus Bodas de Plata de profesión religiosa el día 8 de Septiembre. Los grupos «San Antonio de Padua» y «Nuestra Sra. de la Caridad» nos unimos a él en su día, felicitándole mediante un mensaje telegráfico.

Calendario Social.

Numerosos son los natalicios, que marca este mes el calendario de nuestro mundo social: en primer lugar, el de nuestra querida compañera, activa Secretaria de la F.J.C.C. Margarita Escobar López. Tan distinguida amiga gala de nuestros aristocráticos salones, se vió muy congratulada, recibiendo felicitaciones de sus familiares compañeras y de su prometido el cumplido caballero Roberto Romeu García.

También se vió muy agasajada la Sra. Blanca Bravo de López, distinguida prometida del joven Abraham Morejón Embi, que recibió múltiples feloicitaciones.

—El día 20, arribó a sus nueve años de edad, con el encanto y la dulzura que la caracterizan, mi vecina Sarita Mata Merladet. Rodeada del cariño de los suyos, paso Mimí su día,, obsequiando a un grupo de sus amiguitas. Tuve el gusto de participar de su agradable fiestecita y le reitero una vez más, mi cariñoso saludo que hago extensivo a sus amantes padres Dr. Jorge Mata y Sra. Sara Merladet de Mata y demás familiares.

Mi Ultima Nota.

Sea para saludar a los distinguidos amigos Rafael y Orlando de la Cruz, que procedentes de la ciudad de Matanzas, nos visitan, proponiéndose pasar entre nosotros en la morada de sus familiares las Srtas. Cruz unas agradables vacaciones.

Ramona López RIECH,
Cronista Social

Los deportistas del Central Hershey en busca del triunfo

Esperan obtener pronto el campeonato de basket. Se está organizando un baile

El día 30, estuvieron de plácemes el Dr. Jerónimo Blanco y el Sr. Jerónimo Nadal, así como la distinguida dama Sra. Jerónima Alonso viuda de Bermúdez. Aunque, tarde, reciban nuestra felicitación.

Angel Aenlle

El ex-presidente del «Hershey Sport Club», Sr. Angel Aenlle, que cuenta tantos afectos y simpatías en nuestros círculos sociales, se encuentra en una clínica de la capital, donde será sometido a una intervención quirúrgica.

Le deseamos un rápido restablecimiento.

Dora y Daisy Cuervo

En la casa del distinguido matrimonio Gómez-Santana pasan una alegre temporada las simpáticas y agraciadas señoritas Dora y Daisy Cuervo Rodríguez, procedentes de la Habana.

René Torres Ramos

El día 3, celebró su cumpleaños.

Cinco velitas adornaban el lindo «cake», que apagó de un solo soplo. Muchos amiguitos se encontraban en el hogar de los distinguidos esposos Torres-Ramos, quienes con la cortesía que les caracteriza obsequiaron a los invitados con un rico ponche.

Felicidades, René, y que puedas contar muchos años como el pasado.

Su querido hermano Manolito pronto cumplirá diez años, lleno de gozo infinito, con una perspectiva brillante porque este jovencito estudia música.

José Silvestre Morales

Después de haber sufrido una intervención quirúrgica muy delicada, ingresó de nuevo en el hospital Calixto García en delicado estado este viejo amigo.

José Pérez Valeiro

Pláceme informar que ha recibido nombramiento como corresponsal del periódico «La Voz del Aire», el caballeroso y distinguido amigo José Pérez Valeiro.

Muchos triunfos le auguramos al nuevo periodista, que cuenta con muchos amigos y compañeros que le prestarán su valiosa cooperación.

Hershey Sport Club

Sigue aumentando el embullo por el magnífico baile de los campeones que prepara nuestra sociedad Hershey Sport Club.

Lo Orquesta Riverside ejecutará un variado programa.

Sentido fallecimiento

En la ciudad de Santa Clara, donde residía dsde hace muchos años dejó de existir el señor Rafael Valdés López, abuelo de nuestro querido amigo Oscar Valdés Sánchez, director-administrador del periódico local «Nueva Senda», a quien me unen lazos de amistad y cariño; desgracia que nuestra sociedad ha lamentado grandemente, por contar la familia Valdés-Sánchez con grandes afectos en este central.

Llegue nuestro pésame hasta los afligidos familiares del extinto.

Pedro Torres Ruiz.
Correponsal.

SOCIALES DE RINCON

Lila Díaz

Después de varios meses que pasó en Isla de Pinos hace pocos días regresó la muy querida amiguita Lila Díaz, perteneciente a una larga y muy apreciable familia del Rincón. Al dar cuenta del feliz regreso de la simpática Lila, le enviamos nuestro afectuoso saludo de bienvenida.

Eloisa Rodríguez

Hace pocos días fué el onomástico de esta muy apreciable amiguita, habiendo pasado ese día en la capital de la República, muy halagada por sus amistades todas. Reciba los parabienes del cronista.

Invitación.

Para una boda que tendrá lugar dentro de algunos días en San José de las Lajas, la he recibido. Se trata de la hermana de mi muy apreciable amiguita la distinguida Adolfina Montalvo, de la sociedad de aquel pueblo. Muy agradecido por la fina invitación.

Lucas SAINZ.

NOTAS DE PLACETAS

Grata noticia

Para decir que en los presentes días quedará constituída en esta villa la agrupación de la prensa local.

Los que en los periódicos de Placetas y capitalinos se dedican a estas labores prestos están a formar la Asociación y ella quedará constituida con todo el prestigio que merece la clase.

Será una institución prestigiosa, sin duda alguna.

Corresponsal.

DE LA VIDA NACIONAL

Inspección hecha a la Escuela número seis de Banagüises

Comprobada la eficiencia de ese plantel. Falleció la Sra. Viuda de Montes de Oca

Acaba de girar visita de inspección a la Escuela Nro. 6, de este pueblo, el celoso y competente Inspector Escolar de Colón, Dr. Rafael Fernández Torre.

He podido informarme que el activo funcionario ha salido altamente complacido de la eficiencia y buena marcha del referido plantel.

Esta escuela cuenta con una matrícula exagerada, lo que exige con gran urgencia, la creación de un aula más.

Llamamos la atención del Sr. Secretario de Educación, Dr. Fernández Concheso, acerca de la necesidad de crear dos aulas: una de jardín de la Infancia, (dado el número crecido de párvulos) y otra de Enseñanza primaria.

Nos inclinamos a creer que tan razonable como justa petición de un pueblo que pide el pan intelectual para sus hijos, encuentre eco en tan ilustre funcionario de la Administración Pública.

Entre Nosotros.

Se encuentra entre nosotros la gentil y donosa señorita Evangelina Berona, procedente del poético y culto pueblo de Aguada de Pasajeros.

La dilecta amiguita se propone pasar una corta temporada en la elegante mansión de los apreciables esposos Martínez-Berona.

Mi efusiva y calurosa bienvenida, deseándole una feliz estancia.

Nuevo Bachiller

Acaba de graduarse con nota de sobresaliente en todas las disciplinas en la Habana, mi dilecto amigo y ex-discípulo, Sr. Pablo Llabre Yunes.

Tan culto y prestigioso.

Será muy en breve un valor positivo.

El dilecto amigo que acaba de recibir la honrosa investidura de Bachiller, es hijo muy querido de este pueblo, en el que estudió las primeras letras, en la Escuela Nro. 6 de la que han salido tantos, que hoy con su cultura y talento, hacen honor al plantel que lleva por nombre el de aquel sabio filósofo y esclarecido educador que exclamara en inmortal aforismo: «Sólo la verdad nos pondrá la toga viril».

A las muchas felicitaciones de sus familiares y amigos, residentes en ésta, quiero unir la mía, emotiva, sincera y calurosa, porque, como dijera nuestro eximio patricio y gran filósofo Félix Varela: «No hay mayor gloria para un maestro que hablar por boca de sus discípulos».

Yo exhorto al culto y estudioso amigo Llabre: a que persevere con empeño inquebrantable en sus estudios, para que muy pronto pueda figurar en el Foro cubano, llevando sobre sus hombros la honrosa y codiciada «toga viril».

Necrología.

Ha dejado de existir a los 66 años de edad después de cruel y prolongada afección en la que resultaron estériles los esfuerzos de la ciencia, la respetable señora viuda de Montes de Oca, matrona ejemplar, madre tierna, esposa amantísima y prototipo de ciudadana.

La extinta ha dejado una imborrable huella y un hondo vacío en esta sociedad, en la que era queridísima, por sus relevantes prendas morales.

El sepelio constituyó una imponente manifestación de duelo, que evidenció la gran simpatía de que gozaba la desaparecida.

Numerosas ofrendas florales seguían al féretro, como póstumo tributo.

El culto y prestigioso amigo, Sr. Augusto Arias y Pérez, alto empleado del central «Alava», hizo el panegírico.

Reciban, por este medio, sus inconsolables hijos y atribulados deudos, el testimonio de mi más sincera condolencia, por tan rudo golpe.

Enrique Ramos ALVAREZ,
Corresponsal.

DEL CENTRAL «VELASCO»

Hogar Feliz

Los distinguidos amigos Odilia Pérez de Perdomo y Raúl Perdomo, están de plácemes, por el advenimiento de un hermoso niño, llegado al mundo el día 21 de Septiembre último. Me es grato felicitarlos y desearle al nuevo infante toda clase de venturas.

Nuestra Sra. de las Mercedes

Felicito, aunque tarde, muy cariñosamente a un grupo de amigas con motivo de su onomástico. Son ellas, la gentil Mercedes Meizoso, residente en Marianao; la simpática amiga Mercedes García Ravella, que también reside en la capital de la República y la buena y consecuente Mercedes Pérez.

Reciban todas por este medio, mi más sincero saludo.

Operado

Ha sufrido una delicadísima operación en la renombrada «Colonia Española» de Camagüey, nuestro consecuente amigo el Sr. Julio D. Pina, Administrador de correos de este central, persona apreciada por todos, por sus grandes dotes. El Sr. Pina desde hace tiempo viene desempeñando con verdadero celo su puesto y ha sabido captarse el respeto y la consideración de los habitantes de este central. Muchas son las personas que se han interesado por el estado de su salud.

Que pronto esté restablecido, son mis deseos.

Bodas de Seda

Los apreciables amigos Angelina Crespo de Márquez y Francisco Marquez, cumpliendo el día 25 del pasado mes, doce años de su venturosa unión siendo felicitados por sus numerosas amistades.

Regreso

Se encuentra de nuevo entre nosotro el distinguido matrimonio Lulú Escobedo y Bardino y Pepito Escobedo, que ha llegado de la capital de la República, después de dejar a su simpático e inteligente hijo Armando en el renombrado plantel de los Hermanos La Salle, donde cursa sus estudios.

Bienvenidos.

Misa

El domingo pasado tuvimos al Reverendo Padre Lázaro aquí unas horas, habiendo oficiado la misa y siendo un gran número de fieles los que asistimos a ella. Un grupo de niñas, dirigido por nuestra querida amiga la señora Lulú Bardino de Escobedo, ejecutó preciosos cánticos, siendo muy celebrado.

Despedida

Sirvan estas líneas de cordial despedida para la simpática y culta amiguita Esther Ortiz, que ha embarcado para la capital de la República, después de haber pasado entre nosotros una corta temporadita captándose grandes simpatías y afectos.

Para Santa Cruz del Norte.

Después de haber pasado unos días de gratas vacaciones en el hogar de los esposos Pérez-Perdomo, el correcto y caballeroso joven Rolando Perdomo, regresó al central Hershey donde es querido de todos y tiene a su cargo un alto empleo.

Advenimiento

Besan regocijados los apreciados esposos Anita Morales de Meizoso, y Enrique Meizoso, el primer fruto de sus amores, que vino al mundo con toda felicidad el día 30 de Septiembre en el vecino pueblo de Morón. Me es grato consignarlo en estas notas y a la vez felicitarlos muy cariñosamente.

Clara Peraza de HIDALGO,
Corresponsal Cronista.

ORDENADO QUE UN FORENSE EXAMINE A UN JUEZ A FIN DE SABER SI ESTA ENFERMO

Tomó posesión el Juez en propiedad del Juzgado de Cruces y acto seguido entregó a un Procurador, que lo sustituirá. Murió una distinguida señorita de Caibarién

MATANZAS

MANDAMIENTO AL JUEZ DE INSTRUCCION

MATANZAS, octubre 7, DIARIO. Habana.—El Presidente de la Audiencia de Camagüey, dirigióse hoy al de Matanzas, solicitando que dos facultativos examinen al doctor José María Caballero Martínez, Juez Municipal primero suplente, de aquella ciudad, que se encuentra en el Hotel «El Louvre», de Cárdenas, quien ha excusado su asistencia al Juzgado alegando enfermedad. El Presidente de esta Audiencia acaba de librar un mandamiento al Juez de Cárdenas a fin de que dos médicos reconozcan al aludido juez, al que se presume sea uno de los líderes de la huelga iniciada por los jueces suplentes, por no abonárseles sus haberes.—Lovio, corresponsal.

SANTA CLARA

TOMO POSESION EL JUEZ

CRUCES, octubre 7. DIARIO. Habana.—El doctor Ignacio P. Vinau y Rabell, tomó posesión como juez en propiedad de este juzgado y luego después le entregó al que designó la Audiencia accidentalmente, señor Legón Gómez por haber tenido que tomar posesión de la Junta Municipal.—Corresponsal.

PROFUNDA PENA EMBARGA A LA SOCIEDAD DE CAIBARIEN

CAIBARIEN, octubre 7. DIARIO. Habana.—Profunda pena ha causado en esta sociedad, la prematura muerte de la bella damita Irenita Jiménez Malgrat, quien tenía aprobado con notas sobresalientes el primer año de Cirugía dental. Los doctores Castillo, Wolter del Río, y su hermano Jiménez Malgrat, hicieron cuanto les fué posible por arrebataría de las garras de la muerte. Hasta sus inconsolables padres y hermanos hacemos llegar nuestro sentido pésame.—Corresponsal.

CAMAGUEY

LOS OBREROS DIRIGENSE A LAS AUTORIDADES

SANTA CRUZ DEL SUR, octubre 7. DIARIO. Habana.—Al negarse los obreros portuarios a respaldar a la Compañía de Vertientes en su propósito de crear el Sub-Puerto de «Santa María», como represalia, dicha empresa suspende los embarques que realizaba por este puerto, para realizarlo en el Estero mencionado. Los obreros dirígense a las autoridades pidiendo justicia, pues la determinación de la referida Compañía representa una amenaza de desaparición del pueblo, que vive de esos trabajos.—Joaquín Caldera, corresponsal.

ORIENTE

CONTINUAN SUCEDIENDOSE LOS ASALTOS EN LA CIUDAD

SANTIAGO DE CUBA, octubre 7 DIARIO. Habana.—Continúa la ola de asaltos en esta ciudad. En Emergencias fué asistido Rafael Tamayo, quien declaró que fué asaltado por un desconocido que lo agredió, dándose a la fuga, en el Reparto Flores.

—Ha sido pospuesta la apertura del curso en la Granja Escuela de Oriente «Carlos Manuel de Céspedes».

—Esta tarde se sintió un ligero temblor de tierra, sin causar alarma.—García, corresponsal.

EN MISION PRO-PAZ EL AVION DE LA CRUZ ROJA

SANTIAGO DE CUBA, octubre 7. DIARIO. Habana.—Esta tarde llegó el avión de la Cruz Roja Cubana, tripulado por los Tenientes Someilián y Pardo, en altruista misión pro-paz, auspiciado por la Unión Continental Femenina que preside la señora Mercedes Carballal, esposa del Canciller de la República, a iniciativa de la señora Elisa Godínez de Batista, Jefe del Ejército Constitucional.

Dicho avión continuará viaje, mañana, hacia Manzanillo.—García, corresponsal.

TRASLADO DE LOS RESTOS DEL GENERAL RABI

SANTIAGO DE CUBA, octubre 7. DIARIO. Habana.— De Bayamo trasladarán para Baire los restos del General Jesús Rabí. Con tal motivo el Alcalde Municipal de Baire decretará duelo municipal el tiempo que permanezcan insepultns los restos del insigne patriota, que serán inhdmados en el cementerio losal el próximo día 10 de Octubre.

Los alumnos de los colegios públicos y privados desfilarán ante el féretro; y el comercio cerrará, en señal de duelo.—García, corresponsal.

DESDE VIÑALES

Simpática Fiesta

Con motivo de la grata fiesta de su cumpleaños la distinguida señorita Aida Calvo de la Puerta y Orizondo reunió en su morada un selecto grupo de sus amistades que le testimoniaron los grandes afectos que goza en el seno de esta sociedad.

Una animada fiesta de cumpleaños que tuvo la grata adición del baile y un intermedio artístico en que dejaron oir sus voces en una perfecta conjunción de armonías la señorita Dora Calvo de la Puerta y el joven Armando Rodríguez, artistas de temperamento, que empiezan sus presentaciones en público y a través de las ondas por la Emisora «La Voz de Occidente» de la vecina ciudad de Pinar del Río, donde han obtenido el éxito que merecen sus relevantes condiciones. También el niño George Sotolongo, estrella infantil de la provincia que ha hecho magníficas presentaciones en la capital, obtuvo sus acostumbrados triunfos al decir varias canciones con entonación y brío que ya quisieran muchos cantantes adultos que andan por esos mundos.

Como remate de las gratas horas pasadas en la morada de la señorita Aida Calvo de la Puerta, todos los asistentes fueron espléndidamente obsequiados, como es tradicional costumbre en la casa.

Ahora un a relación general de la concurrencia. Señoras: Blanca Orizondo viuda de Calvo de la Puerta, Directora de la Escuela de Niñas de esta cabecera; Narcisa Cruz de Ramos, Alicia Calvo de González y Amparo Silverio de Sotolongo.

Señoritas: Estrella Cruz, Esther Perdomo, Olga María Armenteros, Concepción García, Victoria y Amada Torres, María Antonia y Victoria Marina Pino, Blanca Nieves Iglesias, Nena Fernández, Rosa González, Nena Naveda, Zenaida y Conchita Rodríguez, Georgina Hernández, Raquel Cruz, Nenita Fernández y Dora Calvo de la Puerta.

Un simpático grupo de gente menuda: Esther Barreto, Elsa Alvarez, Georgina Alvarez, Ana Luisa Ramos, Gladys Alvarez, Inés María Suárez y Elba Alicia González; Orlando, Horacio y George Sotolongo.

Los los jóvenes: Gilberto García Negre, Adolfo Fernández, Rafael Ubeda Sánchez, Ricardo Lemus, Armando Rodríguez, Alfonso Virvida, Manpel Machín, Eloy Saenz, Donato Suárez, Eugenio Pulido, Eloy Cruz, José Sisto y Herminio Fernández Iglesias.

Muerte Sentida.

En la capital de la República, después de larga y penosa dolencia, ha fallecido el distinguido caballero Angel Villasana, persona bien quieriplares dotes de bondad y corrección.

A su sepelio, efectuado en el lugar de su residencia, San Juan y Martínez, concurrieron representaciones de toda la provincia y fué elocuente testimonio de las brillantes condiciones que adornaban al finado.

Llegue a sus familiares todos, mi condolencia más sentida.

Nilo BLANES,
Corresponsal.

SOCIALES DE EL PERICO

Cuando estas notas ven la luz, ya habrán celebrado su fiesta onomástica distintos amigos de la Cronista. No obstante algo retrasada mi felicitación les llegará por estas líneas portadoras un afectuoso saludo y mis mejores deseos. Entre ellos, recuerdo a los señores Francisco Nocedo, su hijo Paquito y Francisco Sánchez, todos vecinos de Amarillas. En Manguito, Francisco Guerra; en Matanzas, Francisco González Castañer; en la Habana la señora Francisca Angulo de Angulo y en esta localidad el señor Francisco García y su hijo.

Un aparte para la distinguida y simpática señorita Panchita Nieves, orgullo de nuestra sociedad, así como para los distinguidos señores Francisco López e hijo.

Boda en Perspectiva

Atentamente hemos sido invitada para un acto nupcial, que se llevará a efecto el día 25 de noviembre próximo en este pueblo, siendo contrayentes la gentil y virtuosa señorita Haydée Acosta, y el simpático joven Catalino Cazola, vecino de la villa de Güines.

Para tan distinguida parejita mi felicitación adelantada.

Grata Visita

La simpatiquísima señorita Elvira Alonso y la elegante Sra. Lucrecia A. de Fernández, procedentes de Jagüe Grande, nos visitaron a su paso por esta población, proporcionándonos unas gratas horas de amena charla.

Lamentable Accidente

Por fuentes fidedignas nos enteramos del lamentable accidente que le ha ocurrido al Sr. Carlos Martínez, jefe de Estación en el pueblo de Amarillas, quien fué trasladado a la Habana, con graves lesiones que se ocasionó con las ramas de una ceiba que se encuentra en el patio de la estación del Ferrocarril.

Hacemos votos por su restablecimiento.

En Nuestro Parque

A una linda y simpática niña de nuestra élite social, la vemos con gran frecuencia en animado coloquio con un joven vecino de un central. La amena charla que está distinguida pareja sostiene nos hace pensar que se está tejiendo algún madrigal.

No obstante ella niega la posibilidad de un idilio.

Carmina TINTORER
Cronista Social.

NOTAS DE ALQUIZAR

Onomástico

El pasado miércoles fué el cumpleaños de mi muy estimado amigo el joven Humberto Herrero, hijo amantísimo de los esposos Herrero-Valdés distinguida familia de nuestra mejor sociedad que goza de grandes simpatías. Humberto se destaca con excelentes facultades para el canto.

Fueron numerosas las felicitaciones que recibió en su día y por medio de estas columnas le hago llegar la mía deseándole nuevos éxitos en su arte.

Próximo Baile

Se celebrará el día 10 de Octubre un gran baile en la Sociedad Círculo Familiar. Promete ser de lo mejor que hasta ahora se ha ofrecido pues los encargados de organizarlo se están destacando admirablemente en su incansable labor.

B. JUNCO,
Corrsponsal.

DE LAS MARTINAS

Suntuosa Boda.

En la noche del primero del actual unieron sus destinos en el lugar conocido por Posada Marín, la bella y simpática señorita Etelvina Rodríguez Castro y el correcto y elegante joven Javier Rodríguez Linares.

La boda se celebró ante el Sr. Enrique Camejo Lazo, Juez Municipal, firmando el acta matrimonial como testigos por ella los Sres. Ricardo Valdés y Emilio Guerra y por él los Sres. Fernando Pérez y Dr. Ignacio Duarte Pimienta.

La concurrencia fué inmensa, enorme. Las familias de Etelvina y de Javier son muy queridas en toda esta región y por eso sus muchas amistades quisieron acompañarlos en ese acto, sagrado de por sí, y muy animado y bonito que resultó.

Esta gran concurrencia fué obsequiada primeramente con una espléndida comida. Puede decirse que se reprodujeron las tan célebres bodas de Camacho. Así era la diversidad de platos, bien servidos, abundantes y bien condimentados. Todo el mundo comió y bebió lo que quiso. El servicio eficiente, espléndido, magistral.

Basta con decid que asistieron las más hermosas y bellas jóvenes del lugar. Y no conforme con toda esa magnificencia de ricos alimentos servidos en largas y elegantes mesas la concurrencia volvió a ser obsequiada, una vez realizada la boda con finos dulces y excelentes licores.

En aquella selecta concurrencia pude anotar a las señoras siguientes: Carmela Rodríguez, Dolores Rodríguez, Rafaela Rodríguez, Angela Rodríguez, María Izquierdo, Aida Puerto, Eloisa Ramos, Manuela Pérez, Blanca Ramos, María Luisa Linares, Poderosa Martín, Dolores Pérez, Teodora Pérez, María Obdulia Chirino y Ramona Linares, todas sugestivas, gentiles y elegantes,

Y entre las jóvenes vi a Zoila y Tomasa Rodríguez, hermosísimas; Elvira Rodríguez, Ofelia y Aida Rodríguez, preciosas; Pilar Rodríguez, Rufina Ramos, Aida y María Prieto, divinas; Lidia y Alicia Izquierdo, sugestivas; Victoria, Cristina y Catalina Castro, bellísimas; Julia, Rosa, Nena, Adela y Delia Sabatier; María y Anita Linares, Lili Carmona, tan simpáticas: María Machín, Blanca y Ana Sabatier, María Mederos, gentilísima; María del Carmen Sabatier, Blanquita Coronado, Carmita, Regla y Delia Soler, atrayentes, finas y hermosas.

El sexo fuerte estaba representado por tantos caballeros que haría interminable esta reseña.

Sólo me resta desear a Eetelvina y a Javier una luna de miel eterna y que la felicidad les sonría siempre.

PRIETO,
Corresponsal.

Velada luctuosa en Quemado de Güines recordando a Trejo

Se efectuó en el Teatro **Renacimiento** organizada por el grupo estudiantil

El 30 de Septiembre

Los estudiantes organizaron en esta fecha luctuosa una velada en homenaje a Rafael Trejo, el valiente universitario que hace ocho años cayó herido de muerte en el parquecito «Eloy Alfaro» en la Habana.

Sus compañeros de aquí con esta acto querían mover la conciencia de los hombres responsables para que en el futuro los gobernantes tuvieran en cuenta la sangre derramada en las protestas cívicas de la muchachada.

En el teatro «Renacimiento» fué la velada. Bastante público acudió al llamamiento estudiantil. Abierto el acto por el joven Amado Rafael, la señorita Ela González Nerey tocó al piano el Himno Nacional, que los estudiantes entonaron y después hicieron uso de la palabra desde el escenario los Sres. Enrique Núñez Armando Vázquez, el Dr. Andrés M. Jova, la señorita Petrona Francia que recitó una bella poesía a Rafael Trejo y por último el profesor Herminio Santana, que en ningún acto social-cívico, deja de tomar parte principal.

El resúmen del señor Santana y las cálidas frases de los demás oradores, fueron premiadas con férvidos aplausos.

Hemos de hacer constar la admiración que nos produce la bella iniciativa de los estudiantes de este pueblo, rindiendo homenaje a sus compañeros muertos en las lides del civismo.

Estrella NUÑEZ,
Cronista Social

NOTAS DE MANATI

Nota de Duelo

Don José Benito Sánchez, Gerente del Deparameno Comercial del Central «Manatí» dejó de existir en una clínica de la Habana el día 26 de Septiembre último.

La muerte de persona tan querida en este central, donde durante muchos años siempre estuvo presto a ayudar al necesitado, ha producido honda pena en toda la sociedad. Como prueba de ello el comercio permaneció cerrado, mientras estuvo tendido el cadáver y el día del enterramiento que constituyó una verdadera manifestación de duelo.

A los hijos y hermanas de don Benito hacemos llegar por este medio nuestra más sentida expresión de condolencia.

H. PIÑEIRO,
Corresponsal.

Llevada a cabo la reorganización de la Asociación de Padres, Vecinos y Maestros del central "Santa Lucía"

Elegida una nueva directiva por aclamación. Se acordó el establecimiento de una cuota voluntaria. Se recibe de Doctor en Cirugía Dental un cumplido e inteligente joven

Nos hacemos eco en nuestras notas de hoy, del triunfo que acaba de obtener en nuestra Universidad nacional, el joven Antonio Cumplido y Orozco, al haber terminado sus estudios con honrosas notas en la carrera de Cirugía Dental.

No ha mucho el joven Cumplido obtuvo otro señalado éxito, graduándose de Dr. en Farmacia.

Al felicitar muy efusivamente al doblemente graduado universitario, deseamos hacer extensiva esta felicitación a sus padres, señora Angela Orozco de Cumplido y Sr. Fabriciano Cumplido, residentes en el central Chaparra,los cuales estarán justamente complacidos por el triunfo de su hijo «Toñito».

Próxima Boda.

Hemos recibido una atenta invitación que dice así·

«Henriette Le Mat de Labarrére y Encarnación S. viuda de Sánchez, tienen el gusto de invitar a usted al matrimonio de sus hijos Maita y Rafael el martes once de Octubre de mil novecientos treinta y ocho a las nueve y media de la noche en la Iglesia de San Juan de Letrán. Vedado».

Agradecemos la invitación y hacemos votos por la felicidad futura de los próximos contrayentes, señorita Maita Labarrere y el joven Rafael E. Sánchez.

Partida

Con el objeto de pasar unos días al lado de sus hijos residentes en la capital de la República, partió de ésta el lunes día 3 del actual la señora Estela V. de Salinas, esposa del bien querido Administrador del central, Sr Benigno Salinas. Al despedirla cortesmente en estas notas, le deseamos grata estancia en la urbe capitalina.

Aso. de Padres, Vecinos y Maestros

Traeremos a estas notas informativas la reseña de un acto de índole escolar, celebrado en la escuela No. 31 de este central.

Nos referimos a la reorganización llevada a cabo de la Asociación de Padres, Vecinos y Maestros.

Previa citación se reunieron en el salón de actos de la referida escuela sobre unos cincuenta padres de familia

Presidida la sesión por la Directora de dicha escuela Sra. Rita Orozco, concedió la palabra al director de la escuela Nro. 30 quien explicó el motivo de la convocatoria.

Momentos después fué elegida por aclamación la directiva siguiente:

Presidente: Sr. Rodolfo Pérez Legón; Vicepresidente: Sr. Emilio Rodríguez: Secretario: Sr. Enrique Martínez Ochoa; Vicesecretaria: Dra. Zoila Luz del Campo; Tesorero: Sr. Pedro Capó Martorell; Vicetesorero: Sr. José M. Camacho; Asesor Técnico: Sr. Salustiano del Campo: Vocales: Sres. José Almaguier, José R. Báez, Máximo L. Hidalgo, Severo Borajs, Eduviges Bautista, Félix Bauzá Cruz, José A. López, Argelio Aguilera, Rodolfo Aguilera, Francisco Rodríguez, Lupercio Labrada y Homérico Quevedo.

Y por derecho propio por ser maestras: Rita Orozco, Ramona Camps, Rosa Silva, Clotilde Garcés, Clara L. Verdecie, Luica Medina Puig y Herminia Manzanar.

Terminada la elección de la Directiva, le fué concedida la alabra al Asesor, quien en breves frases explicó los fines de la Asociación y la cooperación quie están obligados a prestarde todos aquellos amantes de la escuela y de la educación.

Entre los acuerdos tomados figura el de establecer una cuota voluntaria que no será inferior a cinco centavos.

A las 9 y 30 de la noche terminó la reunión habiendo quiedado satisfechos del resultado de la misma los propulsores.

CAMPO, Corresponsal.

DE PUNTA BRAVA

Regla María Suárez Delgado

Esta simpática señorita ha hecho su ingreso en el Instituto de la Habana con magníficas calificaciones, motivo por el cual la felicitamos.

El alumbrado público

Se está estudiando por nuestro querido Alcalde, cuál es la mejor forma de distribuir el aumento de focos que se ha hecho de acuerdo con el nuevo presupuesto municipal.

Cine «Liceo»

Lugar de reunión de nuestras buenas familias.

Por la pantalla del elegante coliseo puntabravense están pasándose las mejores películas que se hallan actualmente de moda. El domingo fué un exitazo la proyección de la cinta «Huracán», por Dorothy Lamour y John Hall. La gran sala de lunetas aparecía colmada no quedando disponible una sola. El próximo domingo 9 se exhibirán dos buenas películas de Artistas Unidos tituladas «El Teniente de Navío» y «El Prisionero de Zenda», además un Noticiero y un cartón en colores.

Felicitamos al Sr. Palacio por las buenas cintas que nos ofrece, felicitación que hacemos extensiva hasta el Presidente y Directivos de la Sociedad por el magnífico espectáculo que se está ofreciendo.

Próximos Estrenos.

Lunes 10 (Fiesta Nacional) «La Ley de la Sangre» y «Callejón sin salida.

Miércoles 12 (en colores) «La Divina Embustera» y «Clive de la India».

Jueves 13. «Padre de más de Cuatro», por Chato Ortín y Teté Casuso.

José A. LOPEZ,
Corresponsal

El Jefe Local de Sanidad de Manguito dicta órdenes tendientes a evitar la estancia de animales en el poblado

Deben ser retirados por lo menos a 200 metros de distancia de las últimas casas del pueblo. Se espera que todos los vecinos contribuyan a su cumplimiento, en beneficio general

Atendiendo un ruego del Jefe local de Sanidad, Dr. Rafael Rojas, hemos de dirigirnos a los residentes en los pueblos de este término municipal sobre el cumplimiento de las Ordenanzas Sanitarias, referentes a las crías de animales en las zonas urbanizadas, a cuyo efecto fueron dictadas las siguientes disposiciones:

«Se prohibe terminantemente la cría y permanencia de cerdos dentro de la zona urbanizada debiendo retirarse los que existieren, a no menos de 200 metros de las últimas casas del radio de la población, efectuando después la limpieza absoluta, de los solares, patios, etc., donde hayan estado dichos animales.

«Queda también prohibido, criar o tener dentro del pueblo, perros que no estén vacunados contra la rabia, debiendo por lo tanto solicitar en el más breve plazo, los servicios del veterinario municipal, quien dará el certificado correspondiente, y prohibiéndose al mismo tiempo que dichos animales aún estando vacunados, anden por las calles sin el bozal correspondiente.

«Todos los perros que se encuentren en la calle sin el bozal serán recogidos por los obreros de la Jefatura local de Sanidad, imponiéndose la multa correspondiente a cuantos contravengan estas disposiciones.»

Naturalmente que estas disposiciones sanitarias, mortifican a cuantos se ven en la necesidad de darles cumplimiento, pero es necesario pensar en el prójimo que no tiene necesidad de sufrir las consecuencias de nuestros gustos o de nuestras conveniencias.

Estamos aún en la época de grandes calores, y por venir retrasadas las lluvias, es ahora cuando está viendo en toda la comarca, factores propicios a la descomposición de todos los residuos de alimentos, que patios y solares dejan siempre animales que en ellos existen.

Esto por sí solo desdice de una población, y son precisamente los visitantes los que primero lo advierten pero el mayor mal está en que filtraciones de estos lugares, van a los pozos de que la población se surte de agua, ocasionando después trastornos y epidemias que tanto lamentamos cuando aún debía estar presente la de tifoidea que hace pocos años, sufrió el vecino pueblo de Colón.

Los mosquitos, (que por cierto tanto abundan en este pueblo) tienen también sus mejores criaderos en esos lugares, por lo que todos deben acatar las disposiciones sanitarias, y si ellas ocasionan molestias a los que han de cumplirlas, son mucho mayores los perjuicios que con ello puede evitarse.

José CARRIO,
Corresponsal.

Del 11 al 17 del mes de diciembre se celebrará en Sagua la Grande, la Primera Semana Social Católica

La Unión Número Uno de los Caballeros Católicos, fué la que lanzó esa iniciativa, a semejanza de las que se llevan a cabo en las naciones europeas. Un ciclo de conferencias

Después del descanso del verano, han vuelto a reanudarse en esta villa las actividades para la preparación de la Primera Semana Social Católica de Cuba, que se celebrará en Sagua la Grande, del 11 al 17 del próximo mes de Diciembre.

El domingo 25 de septiembre volvió a reunirse, en el salón de juntas del Colegio de los PP. Jesuitas, el Comité Central, presidido por el activo e incansable luchador católico, Dr. Valentín Arenas. Se reorganizó el Comité, en esta junta, y se tomaron importantes acuerdos, de los cuales iremos dando cuenta en crónicas sucesivas.

La «Unión Nro. 1» de «Caballeros Católicos de Cuba» fué la que concibió el proyecto de celebrar en Sagua la Grande una Semana Social Católica, a semejanza de las que, con tanta frecuencia como éxito brillante, se llevan a cabo en Francia, Bélgica, España, y que han empezado ya a celebrarse con resultados lisonjeros en Canadá, Colombia, Argentina, Estados Unidos y otras naciones de nuestro Continente Americano.

Sagua la Grande será el vestíbulo por donde penetre también nuestra patria en esa corriente vivificadora de la celebración de las Semanas Sociales Católicas. La de Sagua se celebrará durante los días 11, 12, 13, 14, 15, 16 y 17 del próximo mes de Diciembre, en los cuales, connotadas figuras y positivos valores de la intelectualidad cubana, desarrollarán en distintas conferencias, el origen desenvolvimiento histórico, concepto y desarrollo de «La Familia», estudiándolo en la doctrina luminosa social-católica, y deduciendo conclusiones prácticas para el afianzamiento en Cuba de esa gran célula social que se llama «La Familia», y que tanto puede influir en el engrandecimiento de la patria.

Terminado, el día 17 de diciembre el curso de conferencias que será lo que constituya esta primera Semana Social Católica de Cuba, el domingo 18 por la mañana, se llevará a cabo la Jornada Eucarística Jurisdiccional, con el concurso y representaciones de Santo Domingo, Encrucijada, Rodrigo, Cifuentes, Mata, Calabazar de Sagua, Quemados de Güines, Rancho Veloz, Sierra Morena, Corralillo e Isabela de Sagua.

Será un homenaje público y grandioso el que se le rendirá ese domingo 18 a Jesucristo Sacramentado, en el extenso Campo Eucarístico donde se congregarán millares de católicos de todos esos pueblos, y donde recibirán la Primera Comunión cerca de mil niños que se están ya preparando en las Parroquias citadas. A todos los niños de Primera Comunión de Sagua la Grande que pasan de ... quiere el Comité Central regalarles ese día su equipo completo, compuesto de traje, velo, zapatos y escarpines: y a todos los millares de asistentes a esa misa al aire libre, desea obsequiarles con el desayuno en el mismo campo eucarístico.

Desde el mes de mayo, funciona una hora de radio dominical, la «Hora Social-Católica de Sagua la Grande» que se trasmite todos los domingos de 11 a 12 de la mañana desde la radio emisora CNHA «La Voz del Undoso» y va dando cuenta detallada de todos los preparativos y de todas las personas que ayudan con sus donativos a sufragar los enormes gastos que se ponen todos los actos que se llevarán a cabo en el mes de diciembre.

Enrique ISOBA,
Corresponsal.

SOCIALES DE GUINES

30 De Septiembre

8 años se cumplieron de la muerte de Rafael Trejo González. Y a medida que esos años han ido transcurriendo, con sus realidades candentes, y sus verdades amargas, pero saludables, con sus desenmascaramientos y sus afirmaciones de cuantos «preten den ser y no son» y de cuantos «sí son»,, cómo crece, cómo se ensancha radiosa, cómo se ama la personalidad y la memoria del valeroso caído en día inolvidable...!

Nosotros no conmemoramos públicamente la muerte de Trejo

Pero no iporta! El homenaje que él desearía, se lo damos con el corazón y con las ideas, al amar y sentir y actuar como lo hizo él, como lo quiso él, por lo que dió su vida.

Cada aniversario de su muerte, es el día de instrospeccionarse: lo que se hizo, tiene en el 30 de Septiembre o la condenación, o la paz del deber cumplido.

Recordar a Trejo con la frente alta, serenos el alma y el corazón: he ahí el homenaje que él merece y quiere.

María Tavío viuda de Antuña

En la capital, lugar de su residencia, desde hace años, falleció rodeada del cariño de sus hijos todos, la señora Mara Tavío, viuda de Antuña, dama güinera, cuya muerte ha sido hondamente lamentada en nuestra sociedad, a la que tan unida vivió por lazos de afecto y de familia.

Noble, sencilla, buena, la señora viuda de Antuña, sabía captarse el respeto y la estimación de cuantos a su alrededor convivieron.

Hasta sus hijos, y de manera especial hasta María Luisa, Vicentina y Estéfana a quien me ligan lazos sinceros de cariño y amistad, hago llegar mi más sentida expresión de condolencia.

Traslados

Para la capital trasladan su residencia 4 familias de nuestra mejor sociedad.

Los esposos Cárdenas-Hidalgo con sus hijos. La familia Tijera-Mena, y el grupo de sus hijos. El señor Julio Otero, con su esposa y su hija. Y y el señor Eusebio Tijera, con su esposa e hijas.

Tristeza grande la que entre nosotros deja la partida de estas familias de la villa.

Unida a sus hijos por una sincera amistad, cuánto no siento consignar esta nota!

Y al desearles, con todo el corazón cuanto de bueno y próspero merecen, en su nueva residencia, no puedo decirles adiós, sino «hasta luego».

Carmen S. MENDOZA
Cronista Social.

SOCIALES DE PINA

Mesa Rotaria

Con una sesión-almuerzo en el hotel «Pelegrín», lugar de costumbre, celebraron los rotarios de Pina, el domingo día 2 de los corrientes, el feliz arreglo de la cuestión europea que por unos días mantuvo al mundo entero en nerviosa espectación amenazado de una nueva y terrible conflagración guerrera.

El acto fué sumamente sencillo, pero habla muy alto de los sentimientos humanitarios de los hombres que integran el rotarismo y de su amor a la paz del mundo.

El Rotary Club de Pina, no obstante su tamaño pequeñísimo y estar constituido en un lugar donde apenas se sabe que viven cuatro o cinco mil almas dependiendo de una fábrica azucarera, ha dado un bello ejemplo de cómo se alegran los de la rueda dentada cuando se hace un bien a la humanidad.

Indudablemente que el hecho de haber sido los rotarios de este apartado rincón los primeros en dedicar una de sus sesiones-almuerzos para festejar el histórico acontecimiento conjurando el peligro de otra guerra mundial, revela hasta dónde llegan las ramificaciones de Rotary Internacional y de qué manera entusiasta y meritoria actúan en todas partes sus componentes, predicando la confraternidad y el bien universal

El señor Ignacio Mantilla Báez, digno presidente de los rotarios pineros, siguiendo en el cargo la actuación de sus predecesores, labora realizando el prestigio del Club haciendo obra verdaderamente rotaria, secundado por todos sus compañeros.

Asistieron a la simpática y sencilla sesión-almuerzo del domingo, los señores Rodolfo Alegría Delgado, Sargento de Armas; Daniel Garay, Tesorero; Juan Campos Julián, Secretario; Miguel Morales Moragas, Alfredo Ortiz, Domingo Luis Gutiérrez, Past-President; Jesús Palazuelos Maruri, Ernesto Vendrell Gili, y los invitados Rv. Padre Lázaro Fernández y el Corresponsal de DIARIO DE LA MARINA.

Hicieron uso de la palabra los señores Mantilla, Vendrell, Alegría, Maruri y Morales.

Fué un acto de cordial camaradería y de espiritual dedicación.

Hacia la Habana

Para la Habana embarcaron la señora Adelina Mariño de Riverón, bondadosa dama esposa del señor Eduán Riverón Guerra, administrador del central Morón y su hijo el joven Luis Riverón Mariño.

El joven Luis va a ingresar en la Universidad Nacional donde cursará estudios de Dentista.

Alfonso Miranda JORGE.

M.E.C.D. 2016

SE COMPRUEBA QUE LA MAYORIA DE LOS JEFES LOCALES IGNORAN LA ACTUAL LEGISLACION SANITARIA

HABANERAS

LA MODA ACTUAL

ABRIGOS DE OTOÑO

En el modelo adjunto podemos observar la línea moderna dentro de una sencillez extremada. El abrigo está hecho en un material esponjoso, color cereza, adornado con botones de metal.

SECRETOS DE BELLEZA

El secreto del maquillaje se contrae no sólo en conocer el modo de aplicar los productos, sino, como base principal, debe saberse escoger el tono y la propiedad de cada uno de ellos, armonizando con el color y el carácter de la persona.

Para evitar el brillo que afea el rostro y que padecen en Cuba tantas personas, se recomienda el uso del pan-cake de **Max Factor**, que evita ese defecto de la piel, dejándola mate y arreglada durante todo el día.

MUEBLES MODERNOS

Se puede ser extremadamente práctica hasta en un cascarón de nuez, y ahora nos referimos al presupuesto. Muchas veces habrá sentido la tentación de poseer muebles de cuero, de esos que tan bien encajan en una esquina de cualquier habitación. También las sillas de tijera, que se venden en varios estilos, son muy atractivas. Pueden comprarse piezas de cuero y de madera corriente, que al unirlas combinan entre sí y favorecen grandemente al conjunto.

Si quiere algo más acabado y hasta tradicional, elija un juego de caoba estilo **sheraton.** Se trata de un modelo de tal modo diseñado, que se adapta a la perfección a un comedor pequeño, dotándolo de un ambiente íntimo y acogedor. La mesa, tratándose del mencionado estilo **sheraton,** puede reducirse o ampliarse a voluntad, de manera que lo mismo puede sentarse en ella a cuatro que a ocho invitados. Forma parte de este set o conjunto un gabinete pequeño y un aparador que puede adornarse con la cristalería, etc. Por último debemos mencionar que las sillas son de asientos a listas. El estilo **sheraton** tiene otra gran ventaja, que consiste en que sus piezas pueden usarse en cualquier otra habitación de la casa, y también encajan y llenan su obligación en un comedor de mayores proporciones, en el caso de que se mude a una morada mayor.

CUIDADOS DEL CABELLO

Una de las bellezas principales del cabello es el brillo que se admira en el ondulado, presentando con este detalle solamente a la mujer en un aspecto más joven.

La **Brillantina Iris,** conocida por sus magníficos resultados, realiza el efecto deseado de darle vida y salud al cuero cabelludo, volviéndolo sedoso y con lustre, como los de los niños.

REBELDIA

¡Sácame los ojos, cuervo carnicero!
¡Sácame los ojos con tu pico artero!
Que el pájaro herido canta con más brío
y diré aún más alto el flagelo mío.

Sabrán de mis trinos los montes lejanos,
se harán eco suave por todos los llanos...
y habrá entre los labios de muchas doncellas
mi canción, que es alta como las estrellas.

En las cuencas nuevas exprime los agrios
zumos lacerantes de absurdos agravios,
que se tornen rojos hoyos incendiados
por todos los iris que le son vedados.

¡Anda, hiere pronto!, que al pájaro herido
le nace un divino y sexto sentido.
¡Qué importa la llaga si mi canto es mío
y hasta ahí no llega tu poder impío!...

Esther COSTALES.

MENU DEL DIA

Almuerzo	Comida
Fruta bomba natural.	Grape fruit.
Revoltillo de huevas de pescado.	Crema de chicharos.
Filete con vegetales.	Pollo con spaghetti.
Flan de piña.	Ensalada y helado.

RECETAS DE COCINA

Conserva de leche

Se unen tres tazas de leche, una de azúcar y doce yemas de huevo batidas y una rama de canela, echándose en una paila y poniéndose al fuego sin dejar de revolverlo hasta que se desprenda del fondo de la paila. Se prepara una dulcera con panetela o bizcochos en el fondo, cubriéndose con esta crema.

M. R. de FONTANILLS

CREESE QUE CHAMBERLAIN SE PROPONE FORTALECER A ALEMANIA PARA CONVERTIRLA EN VALLADAR ANTI-ROJO

LONDRES, octubre 7. (Exclusivo). El aplastante voto de confianza recibido en el Parlamento inglés hoy por el primer ministro Chamberlain, aclara la situación turbia que había predominado desde principios de septiembre y el país respira en paz nuevamente sin la incertidumbre que para los negocios hubiera significado la celebración de elecciones generales en noviembre.

Si el Gobierno hubiera sido censurado, el ministerio hubiera convocado a elecciones generales, en la certeza de que el Partido Conservador hubiera recibido una abrumadora mayoría en el país.

El espíritu de conciliación que invade al país, llega hasta la prensa extranjera, que apenas comenta la decisión en Berlín del Comité internacional de deslinde, adjudicando a Alemania territorios de Checoeslovaquia que no fueron adjudicados en el pacto de Munich.

La creencia general es que el plan de Chamberlain consiste en fortalecer a Alemania para hacerla un baluarte europeo contra la extensión del comunismo rojo. Una vez que el Reich y sus aliados estén preparados, podrán entablar su lucha contra Rusia misma y el Imperio británico saldrá ganando quien quiera que sea el ganador en tal contienda, dicen en círculos autorizados.

Al pedir aumento de armamentos el primer ministro, no espera que haya dificultades con Alemania; pero quiere asegurarse contra la posibilidad de que los rusos quisieran infiltrarse en la India. En Londres se cree que el pacto de las cuatro potencias que se lleva a cabo solucionará los problemas de la amenaza del comunismo en la India. También se dice que el pacto de las cuatro potencias que se llevará a cabo «oportunamente» solucionará los problemas del momento y eliminará la amenaza del comunismo en Francia y en España.

Al mismo tiempo se cree que permitiendo la expansión del Reich hacia el Oriente, se impedirá el movimiento para la restauración de las colonias. La nueva política checa es favorable al Reich, y se espera que en breve Bohemia y Herr Hitler llegarán a un statu quo que elimine cualquier posibilidad de controversia en el futuro. El primer paso fué dado con la renuncia del doctor Benes, quien era «persona non grata» en Berlín. Se cree que Praga luego formará un Gobierno a base de los agrarios, que son germanófilos y que se dispondrán a entrar en la Liga internacional contra el comunismo ruso, respaldada por el eje Berlín-Roma- Tokío.

DR. CARLOS MONTOTO
Enfermedades de señoras y cirugía general.
CONSULTAS: Lunes, Miércoles y Viernes de 2 a 6 p. m. horas especiales, previa citación.
SAN LAZARO 1013 TELF: U-3953

MENTHOLATUM

UN SUEÑO TRANQUILO
es indicio seguro de que el nene mejora de ese fuerte catarro. Cesaron las angustias de la madre gracias al afamado
MENTHOLATUM
Aplicándolo al pecho, garganta y nariz, descongestiona y sus vapores calmantes y sanativos producen pronto alivio y placentero bienestar.

Vertientes desea sacar sus crudos por 'Santa María'

Obreros, colonos y comercio piden que se respeten sus derechos a emplear esa vía

CENTRAL VERTIENTES, octubre 7 DIARIO. Habana.—El presidente de la Cámara local de Comercio, señor Ladislao Platel, trasmitió el siguiente telegrama al presidente de la República, coronel Laredo Bru, y otro al jefe del Ejército Constitucional, coronel Batista, exponiendo que la Cámara de Comercio, reunida en la noche de ayer, acordó dirigirse a ellos para manifestarles su desagrado por la campaña que se está realizando en contra del subpuerto Santa María. «Este comercio —dice— y también el elemento obrero de la localidad, no tienen otra vida que los azúcares del central «Vertientes» y los que protestan son elementos ajenos al trabajo, que en nada se perjudican. Los obreros y el comercio de este pueblo sólo dependen de los embarques de los azúcares de dicho central.»

También la Delegación local de Colonos, representada por su secretario, el señor Gerardo Roldán, dirigió otro telegrama al Presidente de la República y al Jefe del Ejército, así como también al Secretario de Agricultura, exponiendo «que los colonos del Vertientes protestan enérgicamente de la campaña de los elementos ferroviarios y otros influenciados por algunas compañías ferrocarrileras, que vienen haciendo contra el subpuerto Santa María, autorizado por las leyes vigentes.»

«Ese subpuerto viene a salvar la angustiosa situación de esta extensa comarca hasta ahora agobiada por los fletes abusivos de las compañías ferrocarrileras, lo que perjudica grandemente los intereses de los colonos de esta zona.

«Estamos seguros —dicen esas representaciones de entidades comerciales— que tanto el Presidente de la República como el Secretario de Agricultura mantendrán la justicia que nos asiste en la causa que defendemos.»

La propia Delegación local de Colonos del Central «Vertientes» envió el siguiente telegrama a la Asociación de Colonos de Cuba: «Con esta fecha nos dirigimos al Presidente de la República, al Secretario de Agricultura y al coronel Batista, protestando de la campaña egoísta de elegentos ferroviarios y otros influenciados por dos compañías de ferrocarril que vienen haciendo contra el subpuerto Santa María, autorizado de acuerdo con las leyes. Solicitamos encarecidamente de esa Asociación coopere con nuestra causa, evitando que influencias extrañas perjudiquen los intereses de nuestros colonos.»

El Sindicato de Obreros del Central «Vertientes», representado por los señores Genovevo de Armas, Concepción Castell y Angel Rabí, también ha trasmitido al Presidente de la República, al Coronel Batista, al Secretario de Trabajo y al de Agricultura, el siguiente despacho: «Obreros del Central «Vertientes» y extensa zona azucarera, protestan enérgicamente de la campaña insidiosa que se viene desarrollando por elementos al servicio de empresas ferrocarrileras, contra el subpuerto de Santa María, que funciona amparado por la ley, y del cual viven centenares de familias de la localidad. Esos elementos tratan de acaparar el trabajo en beneficio exclusivo de una empresa ferroviaria.»

Todos los despachos telegráficos trasmitidos a la capital están de acuerdo con el sentir del pueblo en general, del comercio, de los colonos, de los obreros y demás instituciones, siendo un hecho real la existencia de dicho subpuerto para beneficio y engrandecimiento de miles de familias pobres del pueblo. Estiman todos ellos, pues, que las autoridades han de prestar su decidido apoyo a su causa para que subsista el puerto de Santa María.

Aurelio ALVAREZ,,
Corresponsal.

666 Domina el PALUDISMO en tres días.
Líquido -tabletas Salvo Ungüento Gotas para la nariz. CATARROS en un día. Tónico y Laxante

EL CONSEJO DE LA PROVINCIA SE REUNE HOY

Lo que debe el Gobierno de La Habana a los pensionados. Una invitación al C. Baizán

En la próxima sesión del Consejo de la Provincia de la Habana se tratarán, por haber quedado pendientes sobre la mesa, dos interesantes mociones, por las cuales se pide se dejen sin efecto todos los acuerdos adoptados con anterioridad y que se refieran a la construcción de obras públicas provinciales y la moción que autoriza al Presidente del Consejo, para que pida cuantos datos estime necesarios relacionados con la Provincia y que pueda, en el caso de que se encuentre alguna anormalidad, proceder a la correspondiente denuncia.

Resolución del Gobernador

Se hizo conocer al Ingeniero Jefe del Distrito de Obras Públicas, la resolución dictada por el Gobernador de la Habana, coronel Celestino Baizán y por la cual el señor Ignacio Menéndez Izquierdo adquiere los derechos que amparan al señor Augusto Sánchez de los terrenos mencionados en la playa de Santa Fe.

Invitado Baizán

El capitán Juan Abascal, presidente del Instituto Cívico Militar, ha enviado un telegrama al coronel Celestino Baizán, Gobernador de la Habana, invitándolo al acto de apertura del Curso Escolar del Centro Tecnológico de Ceiba del Agua, que tendrá efecto hoy por la mañana, a las diez.

El capitán Abascal, en el mismo despacho telegráfico hizo extensiva la invitación a los señores miembros del Consejo y a los funcionarios y empleados de esa dependencia.

Del Negociado de Fomento

Por la Jefatura del Negociado de Fomento se ha remitido a la Marina Mercante, Pesca y Alumbrado de Costa, para la emisión de su informe en los expedientes tramitados por la señora Caridad Chertarn, Eliseo Castillo, Oscar Morales, Ramón Arias, Carmela Morales, Porfirio Gómez, Osvaldo Márquez, Reinaldo Gutiérrez, José Lodo, Eusebio Soriano, quienes pretenden llevar a cabo fabricaciones urbanas en las playas de Jaimanitas, Santa Fe y Marianao.

Errónea información

La Federación Nacional de Jubilados y Pensionados del Retiro Civil ha remitido al señor Tesorero de la Administración Provincial de ésta, extenso escrito en el que hace conocer que en la Junta Ordinaria de su Consejo Directivo celebrada en días pasados, su presidente informó lo publicado en una revista local sobre los datos de un estado certificado de la Dirección General de Servicio Central de Pensiones y Jubilaciones de la Secretaría de Hacienda, en el que aparece el Gobierno Provincial de la Habana adeudando al Fondo de Jubilaciones del Retiro Civil la cantidad de $6,174.80, hasta julio próximo pasado.

Como el Secretario Contador al personarse en la Tesorería Provincial en comprobación de dicha información, pudo comprobar por las facilidades que para ello hubo de brindarle el Tesorero de la Provincia que esta dependencia solamente resultaba deudora de las cantidades del mes de agosto pasado y ya despachada su remisión a la Tesorería General.

En tal sentido el Secretario Contador ha expresado caballerosamente esta rectificación salvando de la injusta acusación a la administración provincial de la Habana, que durante la gobernación del coronel Baizán se ha preocupado en su afán de amparar en sus derechos a las clases pasivas de ingresar con la periodicidad que el caso requiere los fondos correspondientes a los Pensionados y Jubilados del Retiro Civil.

OBRERA LESIONADA

Esperanza Pérez Oliva sufrió lesiones de carácter leve al caer al pavimento presa de un ataque, cuando era regañada por el dueño del taller, situado en Muralla 11, con motivo de un trabajo mal hecho.

ENTRE MENORES

Ulises Espino Díaz, de 10 años de edad y vecino de Paula 10, sufrió lesiones de carácter leve en el rostro, estando en la puerta de su domicilio al ser agredido por otro menor conocido por «Jimagua».

¡BUENAS NOTICIAS!

Para gozar de salud perdurable.

Buenas noticias para quienes deseen comenzar el día con esa sensación de bienestar y de alegría que acompaña el funcionamiento normal de los intestinos. Un renombrado médico inglés ha descubierto un medio sencillo de remediar el más común de los males y auxiliar a todos aquellos que necesitan ayuda con frecuencia. Algunos requieren esa ayuda diariamente, y por lo tanto necesitan un laxante eficaz, agradable e inofensivo; un laxante suave y que no irrite; un laxante que obre solamente sobre el intestino grueso sin afectar la digestión.

El medio más sencillo de asegurar la buena salud consiste en ayudar a funcionar debidamente el intestino.

Las Píldoras de Brandreth combinan seis valiosos ingredientes vegetales, y su acción es tan perfecta que ha merecido la aprobación del mundo entero. Hoy gozan de una gran demanda en más de 70 países.

Los más afamados especialistas declaran que el estreñimiento, que envenena el organismo, es la causa de la mayoría de las enfermedades. Las Píldoras de Brandreth protegen contra ese envenenamiento del sistema y renuevan la vitalidad y la alegría.

Pruébelas una semana. Observe lo suave y lo seguro de su acción. Son el laxante ideal para toda la familia. Las venden todas las buenas farmacias.

ACUSADO DE HURTO

El vigilante 252 arrestó a Roberto Pérez Díaz, vecino de Perdomo 36, en Regla por haberlo sorprendido cuando de un auto que estaba estacionado en el Muelle de Caballería hurtaba un reloj y un pomo de grasa.

LESIONAODO CASUAL

Al resbalar y caer en el Mercado Unico, se ocasionó lesiones de carácter menos grave, Aurora Cid Quintana vecina de 21 número 958.

QUEMADURAS MENOS GRAVE

Al volcarse un jarro con agua hirviendo se ocasionó quemaduras de carácter menos graves María del Carmen Gonzále, vecina de Obispo 2.

Promueven el abintestato de Antonio Manuel Duarte García, que murió en el Country Club al escaparse un tiro

En poder del Juzgado del Norte el testamento ológrafo de Rosa Lapeyre Letamendi. Atiende Sanidad la queja sobre el edificio de los Juzgados. Apelación sin lugar. Incidentes

(NOTICIAS DE LOS JUZGADOS DE PRIMERA INSTANCIA)

El juez de Primera Instancia del Norte, doctor Juan Francisco Nodarse, Secretaría de García, viene conociendo desde ayer del escrito presentado por Aurelia Lapeyre Letamendi, la que promueve diligencias de abintestato, por el fallecimiento de su hermana la señora Rosa Lapeyre, que falleció el día 26 del pasado mes, a los 98 años de edad, en su residencia e Altarriba 5, dejando un testamento ológrafo, que bajo sobre cerrado, se encuentra ya en poder del Juzagdo. Se han dictado las medidas necesarias.

Diligencian otro abistentato

El doctor Celso Cuéllar del Río, presentó escrito y poderes, ante el repartimiento de los asuntos civiles, promoviendo el abintestato de Juan Antonio Manuel Duarte García, que falleció en el Country Club de La Habana, al disararse un tiro.

El fallecido dejó diversos bienes a un menor hijo, por lo que el asunto que tocó al juez de Primera Instancia del Norte, Secretaría del doctor Pérez de Bustamante, viene siendo tramitado ahora.

Atiende el doctor Costales una queja

El doctor Manuel Costales Latatú, secretario de Sanidad, remitió ayer una una comunicación al doctor Juan Ignacio Jústiz, juez de Primera Instancia del Sur, en funciones de Decano, participándole que su denuncia a la Secretaría, había sido atendida, designándose al efecto un inspector general de esa dependencia, a fin de que haga una inspección y dé cuenta inmediatamente a la superioridad. Ya ayer visitó la Casa de los Juzgados un delegado del doctor Costales, quien informará hoy, del resultado de su visita.

Sin lugar una apelación

El doctor Enrique Rubio Linares, juez de Primera Instancia del Centro, Secretaría de Budet, declaró ayer sin lugar el recurso de apelación establecido por Faustino Alvarez Fernández, contra sentencia dictada por el juez municipal del Centro, que decretó el desembargo de los bienes, hecho al demandado Simón Sánchez, en un juicio verbal que le sigue el aelante.

Incidentes por un juicio

Desde hace varios días el juez de Primera Instancia del Centro, doctor Rubio Linares, ante el secretario Manuel I. de la Fuente, viene conociendo de un juicio de mayor cuantía establecido por Santiago Calvo Vázquez, contra Ramón Calvo López, reclamándole el pago de la cantidad de 5,686 pesos.

El demandante, sobrino del demandado, ya fallecido, rimero estableció unas iliyencias preparatorias de la vía ejecutiva, en el citado Juzpado por ante el secretario Piedra, sin hacer constar que el tío había fallecido, utilizando la Gaceta Oficial.

Cuando se iba a tener por confeso al demandado, se personó en los autos el procurador Gerardo Guillermo Villa Caballero, a nombre de un hermano del fallecido, nombrado José Calvo López, que ya habían iniciado el intestado de oficio del fallecido, por lo que el sobrino se separó entonces del procedimiento.

Después d eello, el demandante inició el juicio de mayor cuantía, donde han ocurrido infinidad de incientes, entre las partes, especialmente el procurador Villa Caballero ha interesado del Juzbado se deduzca testimonio al juez de Instrucción vista la manifiest atemeridad del demandante.

Relación de los asuntos civiles turnados el lunes

Exhorto: de Manzanillo, en incidente, por Emilio Regalón Acuña, al Sur.

Pensión de veterano: Nefftalio Montero, al Este.

Denuncia: Cornelia Boy, al Oeste.

Incapacidad: Oscar Leopoldo Tomás Rivero y Andreu, al Este.

Extravío de acciones: Dora A. Raffder, en incidente por extravío de 150 acciones preferidas emitidas por «La Auxiliar Marítima», S. A., representadas por los certificados 59, 153, 154, 63, 64 y 68, al Centro.

Protocolización de testamento ológrafo: Rosa J. Lapeyra y Farto, al Norte.

Declaratoria de herederos: Francisco Pelayo Guiérrez Hernández, al Norte.

Jubilación: Consuelo Caral Miró, sobre pensión de Carlos Jiménez, al Este; Lucila San Martín y Castañeda, sobre pensión de Eloy González y Pérez, al de Almendares; Juana González, sobre pensión de Esteban García, al Norte.

Recíproco diseso: Amparo Roig y Carlos Leal, al Oeste.

Inscripción de nacimiento: Roberto García Pérez, al Oeste.

Divorcios: María Luisa Sánchez, contra Erneto Monzón, al Norte; Rosina Jordi González, contra José Azoy, al Oeste.

Devuelven de Gijón una carta con un cheque de cincuenta dólares, por no aparecer la persona a quien se envió

Mejoras en el servicio de correos de Santiago de Cuba. Giros telegráficos a domicilio. Las cifras en letras o guarismos de los giros postales no pueden ser alterados ni corregidos

La Secretaría de Comunicaciones ha recibido un escrito fechado en Valladolid el 15 de septiembre último, que firma el jefe principal de Correos, devolviendo una carta dirigida a «Constantino Cortina García, Escurdia número 38, 2º, izquierda. Gijón», respaldada por el cartero: «No dan razón en tal calle».

Esa carta contiene un cheque de cincuenta dólares y un escrito firmado «Lalo». Se encuentra en el negociado de Certificados y Rezagos, a disposición de quien acredite ser el remitente.

Igualmente se halla en dicho negociado, y a disposición de quien acredite ser su dueño, un paquete conteniendo ropa de cama que fué encontrado en una de las ventanillas de la oficina de Correos de la Estación Terminal.

Servicios radiotelegráficos prestados

El director de Radio, p. s. r., señor José María Baquero, de la Secretaría de Comunicaciones, nos informa que el servicio de escala en auxilio del Telégrafo, efectuado por las estaciones radiotelegráficas de la Secretaría durante la segunda quincena del mes de septiembre próximo pasado, fué en total como sigue: transferidos, 27; recibidos, 69.

Giros postales con el importe en letras o guarismos, enmendados

Resulta crecido el número de giros postales expedidos, cuyo importe en letras y guarismos aparecen enmendados con manifiesta infracción de lo preceptuado en el artículo 21 del reglamento vigente.

Se llama la atención de los administradores de correos y jefes locales de comunicaciones, para que a su vez lo hagan al personal a cargo de los giros postales, significándoles que de reincidir en falta de igual naturaleza, se exigirá en cada caso responsabilidad administrativa a quienes resulten infractores.

El secretario de Comunicaciones mejora el servicio de Correos y Telégrafos

En la ciudad de Santiago de Cuba quedó inaugurado el día 4 del actual el servicio de pagos de giros telegráficos a domicilio, según las disposiciones que al efecto dictó el secretario del ramo, señor Francisco Gómez.

El primer giro abonado fué el marcado con el número 141338, de la Habana, para el señor Miguel A. Fernández, por 50 pesos; y el segundo, el número 49767, de Holguín, para Irene Trush, por $2.50.

Este nuevo servicio representa una ventaja enorme para el comercio y el público en general, por su rapidez y por la eficiencia con que se desarrolla. Igualmente ha mejorado la entrega de correspondencia especial, con beneplácito público, por los buenos resultados que se están obteniendo.

Giros telegráficos en la estación de Guáimaro

Ha quedado establecido el servicio de giros telegráficos en la oficina local de Correos de Guáimaro, provincia de Camagüey.

EL PROFESOR GABRIEL DE LA TORRE

Hoy, sábado, de siete a ocho de la noche, el profesor Gabriel de la Torre dirá algunas palabras por la estación CMQ, (600 kcs.), acerca de su Método de piano, y de la opinión que ha merecido a grandes maestros extranjeros, entre los que se cuentan dos eminencias francesas del más alto rango.

Noticia ésta que interesará a los amantes del arte.

DELINCUENTE DETENIDO

El vigilante 996, detuvo a José González González, vecino de Talla Piedra 4 conocido delincuente, porque al hacérsele sospechoso cuando transitaba por Monte y Figuras le ocupó un fleje de los dedicados a abrir puertas y dos llavines.

La 2ª

CARECEN DE LOS REGLAMENTOS DE LA LECHE, DE CARNE Y HASTA DE LAS ORDENANZAS VIGENTES

Se estudia la forma de dotarlos de la documentación necesaria para que su actuación sea lo más eficiente posible. Venden la leche de vaca en cantinas. $2,000.00 para Güira de Melena

En el curso de los estudios que viene realizando sobre los distintos problemas del Departamento a su cargo, el Secretario de Sanidad y Beneficencia, doctor Manuel Costales Latatú, ha podido comprobar que gran número de los nuevos jefes locales del interior de la isla carecen de los más elementales conocimientos acerca de reglamentos y legislaciones vigentes.

Además, muchos de esos nuevos jefes locales de Sanidad carecen de las más elementales nociones de oficinas, dando al traste con todas las campañas que puedan seguirse contra las enfermedades epidémicas y por obtener el mejoramiento de los servicios.

Obran en poder del doctor Costales Latatú informes donde consta el funcionamiento de esas oficinas, en las que no hay Ordenanzas Sanitarias, reglamentos de instalaciones, de Gobierno de la Secretaría de Sanidad y sus dependencias; leyes y reglamentos de narcóticos, de carne y derivados, de leche y sus derivados, etc. De ahí que los propios jefes locales soliciten periódicamente el envío de tal legislación, demostrando que no pueden actuar, ni multar, por desconocer, por completo, cuáles son sus atribuciones como tales jefes locales de Sanidad.

Ahora el doctor Costales, según le informa la Dirección de Sanidad, tropieza con el inconveniente de que en el Departamento se carece de impresos de dichos reglamentos, Decretos, Circulares, etc, y tiene el caso, como el del doctor Enrique Figueroa, Jefe Local de la ciudad de Santa Clara, que confiesa en comunicación remitida al efecto, que le es imprescindible contar con tales impresos para hacer cumplir las leyes y disposiciones vigentes.

No obstante, se nos informa por un alto funcionario del Departamento que se hará todo lo posible por remediar estas deficiencias, distribuyendo profusamente copias de esos reglamentos, decretos, etc, entre las jefaturas locales, y posiblemente se llevará a cabo también una reorganización de éstas, sustituyendo a muchos jefes que vienen demostrando una incapacidad manifiesta con grave perjuicio para la salud pública y la buena marcha de la administración, que desea establecer en todos los sectores a su cargo el doctor Costales Latatú.

Venden la leche en cantinas

El Primer Teniente de la Tercera División de la Policía Nacional, con residencia en el pueblo de Vueltas, se ha dirigido al Secretario de Sanidad, doctor Costales, comunicándole que ha podido comprobar, personalmente y por medio de sus subalternos, que ningún expendedor de leche de vaca cumple ninguno de los requisitos exigidos por el Reglamento vigente, al extremo de que la leche se expende en cantinas de zinc, deterioradas y sucias, con grave peligro para la salud pública.

El anterior informe ha sido trasladado al doctor Juan M. Pérez Boudet, Comisionado Nacional del Abasto de Leche, para que proceda a su investigación y dicte las medidas pertinentes.

Quieren hacer resurgir el pan con harina de maíz

El señor José L. Amargós, Asesor Técnico de la Comisión de Agricultura y Estadísticas, ha solicitado del Secretario de Sanidad cuantos antecedentes existan relacionados con la legislación sobre autorización de adicionar harina de maíz al trigo para elaborar pan; agregando que hay varios comerciantes que están interesados en la materia con el propósito de darle salida al maíz cosechado.

La Dirección de Sanidad ha sido comisionada para que informe al señor Amargós.

El problema de la recogida de basuras en Marianao

El doctor Rogelio Rodríguez Barquín, Jefe Local de Sanidad de Marianao, en escrito dirigido a la superioridad se lamenta de que ignora el origen de las continuas denuncias y quejas que se le hacen, siempre que hay cambio de Secretario de Sanidad y Beneficencia, agregando que si se trata de la recogida de basuras en el barrio Ampliación de Almendares se viene haciendo por carros particulares, aunque pintados con los colores de los de sanidad; y en cuanto al mismo servicio en los barrios de La Ceiba, Cano, Wajay y Arroyo Arenas, antes lo realizaba el ayuntamiento de Marianao, pero tan pronto se hizo cargo como Supervisor del mismo el hoy Comandante del Ejército, doctor José Figarola, lo suprimió alegando que correspondía a la Jefatura Local.

El problema de la recogida de basuras y el arrojo de éstas en Marianao, se está estudiando por los funcionarios de Sanidad para ver la manera de solucionarlo lo más rápidamente posible.

Acuerdos de la Junta de Sanidad

Actuando de Secretario el doctor Evelio Luis Barrena aprobó la Junta Nacional de Sanidad, en su sesión de ayer los siguientes informes:

Sobre acueducto en Güira de Melena, donde existe un violento brote de Fiebre Tifoidea; sobre fábrica de embutidos y tasajo en la finca Santa Lucía, ubicada en Guáimaro, de la Cía. Lechera de Cuba; sobre la tarifa para el acueducto de Guanajay; sobre carretilla para carnes presentada por el señor Julio Posada García; sobre el acueducto de Santa María del Rosario, Cotorro y San Francisco de Paula; sobre legalización del saladero de cueros situado en la calle San Magín, en Santiago de Cuba, y sobre la legalización de una tenería en Santo Calvario, en Regla.

Acto seguido pasaron a informes los siguientes proyectos y escritos:

De instalación de una fábrica de embutidos en la finca Pirindigna, en Guáimaro, de F. Díaz Rodríguez; escrito del Director de Sanidad sobre el trasiego de basuras en el vertedero de Tallapiedra y contrato celebrado con Obras Públicas; escrito del señor Carlos Saavedra Loma, reclamando el pago de haberes con cargo al Fondo de Epidemias; escrito del Director de Industrias dela Secretaría de Agricultura, relativo al peso, tamaño, unidades y envases que deben reunir el queso y la mantequilla; expediente sobre proyecto de cementerio en la finca Victorino, barrio Guisa, Bayamo, de propiedad municipal; legalización de tinglado en el taller de la Cia. Cooperativa Frutera de Samá, Banes, Oriente, y finalmente, sobre proyecto de matadero en la finca Pirindinga, en Guáimaro.

Dos mil pesos para la campaña en Güira de Melena

En nombre del Secretario de Sanidad y Beneficencia, doctor Costales Latatú, el Director del ramo, en su carácter de Presidente de la Junta Nacional de Sanidad, ha solicitado de este organismo la cantidad de dos mil pesos con cargo al Fondo de Epidemias para destinarlos a la campaña de saneamiento que se viene realizando en el pueblo de Güira de Melena, donde se registra, actualmente, una epidemia de Fiebre Tifoidea con más de cien casos comprobados por los funcionarios del Instituto Técnico de Salubridad, anticipó el DIARIO DE LAMARINA en su edición anterior.

HA DESIGNADO SU JUNTA DE GOBIERNO EL COLEGIO DE CONTADORES PUBLICOS

Junta de Gobierno del Colegio de Contadores de Cuba

Debe señalarse como un hecho sintomático de las nuevas características en el desenvolvimiento de nuestra economía, la cada vez mayor atención que se está prestando en Cuba a estos profesionales cuya cooperación eficiente y honrada es imprescindible en la buena marcha de todo negocio organizado. Las grandes naciones industriales y comerciales que nos pueden servir de ejemplo como Inglaterra y Estados Unidos de América, tienen un alto concepto del contador público y es tan grande su prestigio que la simple información escrita de los mismos sobre cualquier hecho económico es aceptada y no discutida y en cuanto al desenvolvimiento del crédito, su firma puesta al pie de un balance general es considerada, pudiéramos decir, como la firma notarial en Cuba en un documento público. Es por ello que creemos de interés general destacar hoy la celebración de esas elecciones y el hecho de que existe en Cuba un organismo que vigila la ética de los Contadores Públicos cubanos propende a su auge y se hace responsable de la actuación de sus miembros.

Con extraordinario entusiasmo se celebró recientemente la Junta General de elecciones en el Colegio de Contadores Públicos de Cuba, resultando nombrada por aclamación la nueva Junta de Gobierno para el año 1939, que preside el señor Ernesto A. Carcas, teniendo por compañeros a los siguientes señores: Vice presidente, Oscar Campa y Campa; tesorero, Félix Montanaro; secretario, Mario F. Muxó; vocales, Manuel de J. Fernández Cepero, Alberto Mora y Cortés, Faustino A. Bermúdez.

Felicitamos al nuevo Presidente y demás miembros de la Junta de Gobierno, deseándoles un franco éxito en sus funciones.

Ofrecen un cordial homenaje al poeta Sr. A. Piedra-Bueno

Se lo brindó el Tte. Cnel. Sosa de Quesada, en nombre del Consejo Corporativo

En el Club de la playa del Círculo Militar y Naval se efectuó ayer un almuerzo en honor al poeta doctor Andrés de Piedra Bueno, miembro de la Academia Nacional de Artes y Letras y de la Sección de Prensa del Consejo Corporativo de Educación, Sanidad y Beneficencia. Este almuerzo de confraternidad fué ofrecido por el Consejo Corporativo, del que asistieron todos sus miembros presididos por el teniente coronel doctor Arístides Sosa de Quesada, jefe superior de ese organismo, asistiendo también el Secretario de Defensa, doctor Domingo Ramos, y un grupo de damas distinguidas.

Motivo de esta fiesta fué: haber sido premiada la obra poética «Sarmiento, romance de una vida», del doctor Piedra Bueno, en el Concurso continental convocado por la Asociación de Escritores y Artistas Americanos. Este laudo fué otorgado por el jurado, que integraban Arturo Alfonso Roselló, Dulce María Borrero, Agustín Acosta, Hilarión Cabrisas y José Antonio Ramos.

El teniente coronel doctor Sosa de Quesada, felicitó efusivamente al doctor Piedra Bueno y se adhirió principalmente al espíritu de su obra que celebró ampliamente, así como los demás miembros del Consejo Corporativo que decidieron honrar este modo al poeta. Sencillamente, sin discursos, transcurrió el almuerzo, que terminó a las tres de la tarde.

EL CONSEJO NACIONAL DE VETERANOS Y EL BOSQUE DE LA HABANA

El lunes, 10 de octubre, a las diez de la mañana, correspondiendo a una invitación del señor Presidente de la República, numerosos veteranos sembrarán cerca de doscientos árboles en el mencionado bosque. Cada árbol será dedicado a uno de los héroes de nuestra epopeya.

La Comisión será presidida por el Mayor General Mario G. Menocal y el Coronel Cosme de la Torriente, Presidente en propiedad de la Asociación Nacional de Veteranos de la Guerra de Independencia.

M.E.C.D. 2016

EL MERCADO DE AZUCARES CRUDOS SIGUIO EL AVANCE INICIADO, CON VENTAS A LA BASE DE 3.15 CENTAVOS

BOLSA DE NUEVA YORK

COTIZACIONES AL CIERRE AYER

Amer. Crys	12
Am. Radiator	17⅝
Adams Expr	11⅞
Air Reducc	66
Alaska Jun	9¾
Allied Chem	190
Alli Chal	53⅜
Amer Can	103½
Am Car Fou	29
Am F. Pow	4¼
Amer. Ice	1⅞
Amer Inter	7½
Amer. Loco	21½
Am. P. Ligth	5¼
Amer Smel	52
Amer. Sugar	52
Amer Sugar	24½
A C Alconol	13⅜
Amer T and T	146⅛
Am Tobac A	86
Am. Tobac B	88
Am. w. works	10⅝
Am woolen	6⅛
Anaconda C	38
Atchison	38½
Atlan Coast	24½
Atlan Coast	24½
Atlan Ref	22¾
Ass. D. Goods	10¼
Auburn Auto	4⅜
Aviat Cor	4⅜
Amer Metal	38⅞
Armour and Co	5⅞
—B	
Baldwin Lo	10¼
Balt and Ohio	8½
Bendix Avi	21¾
Best and Co	52
Beth Steel	62⅛
Borden Co	16⅞
Briggs	35¾
Brook Man	10¾
Butte Copp	4⅛
Byers A M	12⅝
—C	
Can Pacif	6⅝
Curt w A	24
Curt w com	5½
Case T. Mach	101
Columb Gas	7½
C. de Pasco	50½
Ches and Ohio	34¼
Chi R. Islan	¾
Chrysler	79
Coca Cola	—
Col. Carbon	9
Comm and Sout	1¼
Cons Gas	29
Cons Oil	9
Cont Can	44¾
Cont Oil	29¼
Corn Prod	69½
Cont Motors	1½
Cuba Co	⅝
Cub Amer S	5¼
C Am Sug p	70
Cmm-l Solv	10¾
Chesapeake	42
Cruc Steel	36¼
Cons R. Cuba	—
Canadá Dry	16¾
—D	
Del Hudson	20⅜
Del and Lack	7½
D. Aircraft	50⅛
Drug Inc	5⅝
Dupont	141¾
—E	
East Kodak	179
El Auto Lit	33
El Pow Lig	11
Elec Bond	8⅜
Erie (R.R.)	3
—F	
Fox Film C	26⅞
Frep Texas	26
Foster wh	20½
Firestone	22⅛
—G	
Gen Asphalt	22
Gen Elec	44½
Gen Foods	36⅝
Gen Motors	50
Guantánamo S	1⅜
Gillet Saf	9
Gimbel Bros	14¼
Gold Dust	8¼
Goodrich	24
Goodyear	29¾
Gen Bronze	—
Graham Page	1¾
Graham Page	1¾
Gramby	7⅜
Great North	23⅛
—H	
Homestake	65½
Houston Oil	7½
Hudson Mot	9⅜
—I	
Illi Cent	14
Inter R. T.	6⅞
ntI Cement	59
Int. Nickel	52¾
Inter Tel.	11¼
I. Tel F. S.	11⅝
Ilin Glas	74½
—J	
Johns Mansy	105½
—K	
Kroger Groc	17½
Kennecot	46½
—L	
Lambert Co	14
Lgg Myers	100⅝
Loews Inc	55¼
Loose viles	—
Lorillard	20⅞
Louisv Nas	51
Ludlum Stl	18½
Lehman Cor	27½
Liquid Carb	19
—M	
Macy (H.R.)	46⅜
Montgomeri	49¾
Miss Pac c	1
Miis Pac p	2⅜
Morris (Phi)	141¾
Murray Corp	9¼
—N	
N. Y. Central	19½
Nash Kelvi	10⅛
Nat-l Bisc	25¼
Nat-l Dist	25⅞
Nat-l Dairy	14½
Nat-l P. Li	7¼
Nat-l Steel	65
North Amer	21¼
N. A. Aviation	9⅞
North Pacif	12¾
—O	
Ohio Oil	9¾
Otis Elev	25¼
Otis Steel	10½
—P.	
Pachard Mot	5
Paramount	12
Pennsylvann	21½
Pat Mines	12
P. Petroleum	39⅞
Pullman Co	33¼
Pure Oil	9¾
Puerto Rico	20¾
—R	
Radio Corp	8½
Rep. I. Steel	18⅜
Reynolds	43¾
—S	
Safeway St	18½
Rep. I. Steel	19⅜
Sears Roeb	76
Shell Uni	16⅛
Cimmons Co	32⅜
Soc Vacuun	14
St. Paul p	1⅜
S. Pacific	19⅝
South Ry	16¼
Stan Brands	8
Stand Gas	4
Stan N. J.	53⅝
Stan Oil C	30
Stewar war	10¼
Studebaker	8
—T	
Texas Co	43¾
Texas Gulf	33
Tinken Roll	52½
—U	
Union Carb	85¼
U. Pacific	95
Union Oil	20¾
United Cor	2⅞
Uni Cor pfd	32⅜
United Fruit	65¾
U S. Rubber	52¼
U. Aircraft	29⅝
U S Steel	62¼
U S Inb Alc	25
U Gas Corp	—
—V	
Vanadium	19⅞
—W	
Warner Bros	7
W. Brotehrs	3¼
West Union	29
Woolworth	48
West Elec	113⅞
Yellow Tr	19½

TABACO

Las últimas operaciones de la semana en el mercado local, han consistido en ciento doce tercios de capas de Partido vendidos por José Toraño y Compañía a Rogelio Miró; en ciento treinta y seis tercios de quincenas viejas de Vuelta Abajo, comprados por Menéndez y Compañía a un cosechero que trajo dicho tabaco a esta capital y en ciento once tercios de volados y broncos de la misma procedencia, registrados por J. Toraño.

LAS ENTRADAS DE RAMA

Durante el día de ayer se recibieron por ferrocarriles y camiones las partidas de tercios y pacas que relacionamos a continuación:

De Guayos para Constantino González y Compañía, 100.

De La Salud para Santiago Toraño y Compañía 44.

De Camajuaní para Leslie Pantin and Son 400.

De Santa Clara, para S. Ruppin Havana Tobacco Company 45.

De Mataguá para Menéndez y Compañía 65.

De Ovas para Calixto López y Compañía 3.

De Pinar del Río para H. Duys and Company 152.

Del mismo Pinar para Mark A. Pollack e Hijo 40.

De Placetas para las firmas siguientes:

J. B. Díaz y Compañía 131.

Cuervo y Altuve S. en C. 126.

Menéndez y Compañía, 112.

J. Cortés y Hermanos 60.

De Paso Real de San Diego para Constantino González y Compañía 20.

La Cuba Tobacco Company recibió también de Vuelta Abajo 102 tercios.

EL CONSUMO DOMESTICO

Durante el primer semestre del año en curso, el consumo de torcido y cigarrillos superó al registrado en igual semestre del año pasado en 1.007.145 tabacos y en 6.201.872 cajetillas de cigarrillos. Declinó en igual periodo de tiempo el consumo de picadura: 293 libras que equivale a 0.52 por ciento en relación con el semestre del año pasado.

VALOR DE LO EXPORTADO

El valor de las exportaciones de tabaco en rama y manufacturado, durante el próximo pasado mes de septiembre fué de 1.095.816 contra $1.161.989 durante el mes de agosto.

Esas exportaciones fueron a todos los paises y po rtodos los puertos de la República.

Correspondió en septiembre al tabaco en rama, $803.909 y al tabaco manufacturado $291.907.

Cotizaciones

COTIZACION DE LA LIBRA

La libra esterlina se cotizó ayer al cierre del mercado local a $4.79.

COTIZACION DE LA PESETA

La peseta española se cotizó ayer, al cierre del mercado local, nominal.

COTIZACION DEL FRANCO

El franco francés se cotizó ayer en el mercado local, a razón de 37.03 por dólar.

CAMBIOS EN NEW YORK

Cierre ayer en New York:

Libra Esterlina	4.79½
Francos	2.67⅞
Pesetas	5½

LA TABACALERA COMPAÑIA DE SEGUROS S.A.
(ACCIDENTES DEL TRABAJO)
GARANTIA - PROTECCION - SERVICIO
Edificio Bacardí, 201-21 HABANA
Teléfono M-7388 Telégrafo «NICOSEGURO»

CAMBIOS

Tipos de venta al cierre ayer en Bancos de esta capital:

New York, cable	1/10P.
New York, vista	1/10P.
Londres, cable	4.79
Londres, vista	4.78¾
Paris, cable	2.70
Paris, vista	2.69
Madrid, cable	Nominal
Madrid, vista	Nominal
Italia, cable	5.28¼
Italia, vista	5.27½
Bélgica, cable	16.97
Bégica, vista	16.96
Alemania cable	40.15
Alemania, vista	40.14
Toronto, cable	½%D.
Toronto, vista	17/32%D
Hong Kong, cable	30.25
Hong Kong, vista	30.20
Amsterdam, cable	54.50
Amsterdam, vista	54.45
Buenos Aires, cable	25.70
Buenos Aires, vista	25.65
Suiza, cable	22.85
Suiza, vista	22.84
Japón, cable	28.20
Japón, vista	28.15
Suecia, cable	25.25
Suecia, vista	25.23

Bonos de Cuba

Cierre ayer en New York:

Speyer, 5%	104⅛	—
Speyer, 4½%	100⅜	—
Morgan, 5%	102⅜	—
Morgan, 5½%	101	104¾
O. Públicas 5½	66⅞	68½
Cuba 4½% 1977	55	56
Cuba Railroad	38¼	39½
Cuba Railroad, 7½%	44	52
Cuban Northen 5½%	32½	34
Manatí Sugar, 7½%	29½	30½
Int. Tel. and Tel., 4½%	100¼	100½

CUBAN CANADIAN SUGAR COMPANY

CONVOCATORIA

JUNTA GENERAL EXTRAORDINARIA DE ACCIONISTAS.

En cumplimiento de lo acordado por la Junta Directiva de la Compañía en sesión celebrada en Montreal, Canadá, el día 20 del mes de Julio del presente año, se convoca a todos los accionistas de la Cuban Canadian Sugar Company para la Junta General Extraordinaria que tendrá lugar en las Oficinas de la Compañía sitas en Aguiar 75, sexto piso, en la Ciudad de la Habana, el día 31 del mes de Octubre del corriente año, a las 11 A. M. con los siguientes objetos:

1.—Elección de Junta Directiva.

2.—Reducción del Capital Social en vista de las pérdidas sufridas por la Compañía.

3.—Reorganización económica de la Compañía, de acuerdo con el plan que ha sido aprobado y propuesto por la Junta Directiva, debiendo tomarse a ese efecto todos los acuerdos que fueren procedentes para llevar a la práctica dicho plan de reorganización.

4.—Modificar los Estatutos de la Compañía en lo que fuere necesario en relación con los acuerdos que se tomaren respecto de la reducción del capital social y de las otras modificaciones que se estimaren convenientes o necesarias.

Se advierte a los Señores Accionistas que para que pueda celebrarse la Junta es necesaria la concurrencia de las dos terceras partes del número de accionistas; que deberán estar representadas las dos terceras partes del valor nominal de las acciones emitidas; que podrán concurrir a dicha Junta todos los Accionistas que tuvieren inscriptas a su nombre acciones en el Libro de la Compañía por lo menos, con diez días de anticipación a la fecha señalada para la Junta, y que podrán concurrir personalmente, o hacerse representar por medio de carta-poder otorgada a persona que sea accionista de la Compañía.

Y para su publicación en la Gaceta Oficial de la República, expido la presente en la Habana, a cinco de Octubre de 1938.

DR. JOAQUIN F. PARDO,
SECRETARIO.

Informa la Cámara de Comercio sobre la aplicación del decreto 1,451 en la contabilidad de las industrias

Se refiere a las modificaciones que se han introducido en el Reglamento General del Impuesto de Utilidades. Al evacuar una consulta, dicha entidad aclara los particulares

La Cámara de Comercio de la República de Cuba acaba de emitir un informe, en relación con las modificaciones introducidas al Reglamento General del Impuesto de Utilidades por el decreto 1451 de 16 de Julio de 1938. Como la norma legal señalada por la Cámara de Comercio Cubana en el caso consultado por una firma asociada, puede servir de pauta para resolver casos análogos, publicamos seguidamente la consulta tal como se ha formulado y el texto del informe emitido.

CONSULTA.— La entidad asociada a la Cámara de Comercio e interesada en el problema, lo plantea del modo siguiente: «Habiéndosenos presentado serias dudas sobre la aplicación práctica de las modificaciones introducidas por la Ley de 23 de Junio y el Decreto 1451 de Julio 16 de 1938 a la forma en que debe llevarse la contabilidad de nuestra casa dedicada al giro de ferretería gruesa al por mayor, acudimos a ustedes para que nos informen los estudios que haya hecho la Cámara de Comercio en casos similares, sobre todo en cuanto a los siguientes casos:

1o—Forma de llevar los inventarios y su presentación a la oficina recaudadora correspondiente.

2o—Forma de hacer constar los créditos perdidos, especialmente los que sean por insolvencia de los deudores.

3o—Forma de hacer constar los sueldos de empleados y Directores de la Compañía.

INFORME LEGAL. — El letrado de la Cámara de Comercio Cubana concreta su informe en la forma siguiente:

I—El contribuyente deberá llevar en su contabilidad el Libro de Inventarios que requiere el Código de Comercio, debidamente legalizado por el Juiez Municipal correspondiente a su domicilio, y en él deberá anotar la relación detallada de su mercadería, fijando a la misma al cerrar el balance, su precio de «costo». Con estos antecedentes es fácil dar luego cumplimiento a lo dispuesto en el inciso C del artícuilo 50 del Reglamento, tal como lo ha dejado redactado el Decreto 1451, en cuanto se refiere a los contribuyentes que lleven en sus libros la cuenta de «mercaderías», los que, siguiendo la propia redacción del precepto, habrán de presentar un anexo a su estado de pérdidas y ganancias, en el que aparecerán los siguientes elementos:

1o—Inventario de las existencias al comienzo del año.

2o—Compras del año, excluyendo cualquier cargo por devoluciones de ventas, descuentos o rebajas de ventas, las que deberán mostrarse separadamente.

3o—Ventas totales del período, con expresión de las devoluciones realizadas, rebajas, descuentos, fletes, etc. concedidos en ventas.

5o—Inventario de existencias al finalizar el año.

Es importante —dice el letrado informante— recordar también que la documentación que se deja mencionada y toda la demás que haya de presentarse deberá estar certificada bajo juramento por el contribuyente o su representante legal, y por la persona o entidad que tenga a su cargo la contabilidad.

II—Con respecto a la forma de hacer constar los créditos perdidos, la nueva disposición reglamentaria establece lo siguiente:

a) Habrán de cancelarse en los libros en el mismo año en que las pérdidas ocurran.

b) Nningún crédito podrá ser cancelado antes de un año de constituido excepto cuando la pérdida se origine por causa legal indiscutible).

c) En cuanto a créditos perdidos por prescripción o por causa legal indiscutible, no podrá hacerse la cancelación después del año en que realmente ocurra la pérdida.

d) El contribuyente al presentar su relación de pérdidas con el balance habrá de justificar, esto es, jurar los motivos en que funda las mismas, así como las diligencias que ha practicado para impedirlas; y esto con suficientes detalles «para que la Administración pueda conocerlas y, en su caso, investigarlas. (Artículo 10 del Decreto 1451).

Añade el letrado que el sistema de mantener los créditos malos en un epígrafe de cuentas dudosas, durante un año, ha sido suprimido enteramente.

III. —Tocante a los sueldos de empleados y directores de sociedades anónimas el Reglamento dispone ahora, entre otras cosas, la que sigue:

a) Que se justifique que los sueldos sean adecuados a la labor que activa y continuamente realiza el individuo para el negocio en Cuba.

b) Que el total que se deduzca encuanto a los Directores) no exceda de la proporción de las ventas o ingresos propios del negocio, señalada en la escala del artículo décimo del referido Decreto 1451; y

c) Que todos los sueldos cuya deducción se pretenda sean acordados legalmente por la Compañía antes de que comience el período tributario a que corresponda, y que en el acuerdo que deberá constar necesariamente en el libro de actas, se declare que dichos sueldos serán cargados a gastos de explotación.

VALORES

Como el día anterior, fué el bono nuevo 1977 el único papel que dió ayer alguna actividad al mercado local de valores. Se estimaba en unos $35,000 el volumen de las operaciones durante el día en esa emisión. Las primeras ventas se hicieron en la pizarra de la cotización celebrada durante la mañana en la Bolsa: $1,000 a 57; $1,000 a 57⅛ y $1.000 a 57¼. Se siguió operando en privado y durante la Cotización a Término celebrada en la mencionada Bolsa local a las tres y media, se operó en $1.000 a 57⅜ y en $1.000 a 57¼. El bono quedó a la hora final entre 57 y 57⅛, de contado.

Se vendieron en New York de dicha emisión de la Deuda Exterior 1977, según los reportes recibidos $13.000, y del bono de Obras Públicas se vendieron allí $15.000.

Mantuvieron sus precios firmes los demás bonos de renta fija. Se operó muy poco en algunos de ellos.

Las Obligaciones del Ayuntamiento de la Habana quedaron ayer sin precio en la Cotización Oficial de la Bolsa: lo mismo que el jueves.

Sin ningún cambio favorable actuaron las Obligaciones Oro del Tesoro que siguen abandonadas de los elementos que un día las protegieron.

De las emisiones de acciones mejoraron sus precios las de La Mercantil y las fundadoras de la Nueva Fábrica de Hielo. Medio punto más altas que el jueves quedaron las beneficiarias de esta Compañía. Y nada nuevo ofrecieron las otras emisiones, como tampoco las que figuran en la pizarra de la Cotización Libre que se efectúa en la Bolsa.

En ese centro de contrataciones se nos entregó ayer, copia del estado de la recaudación de la Havana Electric Railway que es como sigue:

Semana terminada en Oct. 2 de 1938	$ 38,051.63
Igual período del año 1937	« 38,249.90
Diferencia de menos esta semana	$ 198.27
Total desde enero 1ro. a Oct. 2 de 1938	« 1.550,039.36
Igual período del año 1937	« 1.659,064.20
Diferencia de menos este año	$ 109,024.84

MERCADO DE GRANOS

Cierre ayer en Chicago:

Avena:	
Diciembre	25¼
Mayo	25⅞
Julio	25⅜
Centeno:	
Diciembre	43⅜
Mayo	44⅜
Julio	—
Maíz:	
Diciembre	46
Mayo	49⅛
Julio	50⅜
Trigo:	
Diciembre	64⅞
Julio	65¾
Mayo	65
Trigo de Winnipeg:	
Octubre	59½
Diciembre	59⅜
Mayo	63

LOS CANJES DE CUOTAS DE AZUCAR EN LA BOLSA

Los canjes de certificados de identidad, de las cuotas azucareras, fueron cotizados ayer en la Bolsa de la Habana de la manera siguiente:

	Comp.	Vend.
Libre por Mundial	1.10	1.13
Libre por Retenido	0.15	0.17
Retenido por Mundial	0.94	0.96
Mundial por Local	0.06½	0.07½

MERCADO DE METALES

Cierre ayer en New York:

Cobre	10.82½
Plomo	5.10
Estaño	45.00
Zinc	5.34
Nickel	0.35
Manganeso	0.40

ACCIONES DE LOS BANCOS

Cierre ayer en New York:

Guaranty Trust Co.	242
New York Trust Co.	86
Chase Nat. Bank	32⅞
National City Bank	25⅞
Public Nat. Bank	27¾
Manufacturers Trust	39¼
Irving Trust	11⅛
Corn Exchange Bank	50¼
Chemical B. Trust Co.	44½
Bankers Trust	45¼
First National of N. Y.	1.635
Bank of Manhattan	17½
Central Hannover	85
First Nat. Boston	40⅝
First Boston Corp.	20¾
Royal B. of Canada	185
Continental Bank	13½

MERCADO DE MANTECA

Cierre ayer en Chicago:

Diciembre	7.60
Mayo	8.20
Granel	7.37

MERCADO DE GOMA

Cierre ayer en New York:

Septiembre	—
Diciembre	17.05
Enero	17.06
Marzo	17.10
Mayo	17.18

BOLSA DE LA HABANA

COTIZACIONES AL CIERRE AYER

COTIZACION OFICIAL
Bonos y Obligaciones República de Cuba

	Comp.	Vend.
Speyer 1904-1944	104	—
Deuda Int. 1905	90	97
Cuba 1909-1940	102	—
Morgan 1914-1944	103	109
Morgan 1923-1953	103¾	105⅞
O. Públicas 1930-1945	65¼	—
Cuba 1937-1977	56⅝	57
Obgs. oro con 9 cupones	26	—
Obgs. oro con 7 cupones	20	—
Obgs. oro con 4 cupones	20	20¾
Azúcar 1930-1940	99½	104
Ayunt. Habana 1a. Hip.	—	—
Ayunt. Habana 2a. Hip.	—	—
Centro Asturiano	50	—
Banco Terr. S. B.	—	—
Cervecera	—	—
Cerv. Obgs. no Hip.	12	—
Gas	106	—
Hav. Elec. Cons.	28	—
Havana Electric Debentures Obgs. no Hipt.	½	1
E. La Metrop. S. A.	30	—
Mercados de Abasto y Consumo 1a. Hip.	70	—
Nueva F. de Hielo	104	—
Papelera S. B	90	—
Teléfonos	87	—
Unidos	6	—
Fomento	97¾	100

Acciones

	Comp.	Vend.
Banco Territorial	7	—
Banco Terr. Bnfs.	—	—
Cervecera	20	—
F. C. Cons. de Cuba P.	3	—
Cuba R. R.	6¾	—
Fibras y Jarcia	—	—
H. E. Utilities Co. P. 6%	30	—
H. E. Utilities Co. P. 5%	6¼	10
H. E. Railway Co. Prfs.	¼	—
H. E. Railway Co. C.	⅛	—
Jarcia P.	59	—
Jarcia C	5	—
Mercantil La (Seguros)	120	200
Metropolitan Auto	100	—
Naviera P.	11	18
Naviera C.	1	2¼
Nueva F. de Hielo	128	—
N. F. de Hielo Bnfs.	32	—
Fesca P.	8	—
Pesca, C.	—	—
Teléfono P.	30	37
Teléfonos C.	14	100
Unidos	1⅝	3
Unión Oil	1¼	2
1ra. Papelera Cubana	20	—
Cédulas Primera Papelera Cubana, 8%. (En circulación $500,000)	10	—
Cía. Muelles de Regla	—	—

COTIZACION A TERMINO
Ayer a las 3:30 p. m.
Entregas: días 15 y último de mes
Bonos y Obligaciones República de Cuba

	Comp.	Vend.
Speyer 5%	104	—

	Comp.	Vend.
Deuda Int.	93	98
Speyer 4½%	102	106
Morgan 5%	103	—
Morgan 5½%	104	105¾
O. Públicas 1945	67	—
Cuba 4½ 1977	57⅛	57¼
Obgs. oro con 9 cupones	27	—
Obgs. oro con 7 cupones	20	21
Obgs. oro con 4 cupones	20	20⅝
Azúcar	99½	—
Centro Asturiano	50	—
Cervecera Int.	50⅛	—
Cerv. Int. Obgs. no Hip.	10	—
Gas y Electricidad	106	—
H. E. Railway Co.	27	—
Havana Electric Railway Co. Obgs. no Hipt.	½	1
Nueva F. de Hielo	104½	—
Papelera Cubana S. B	90	—
Cuban Telephone Co.	90	—
Unidos	6	—
Fomento	97¾	100

	Comp.	Vend.
Cervecera Int.	20	—
F. C. Cons. Prfs.	3½	—
Cuba Railroad, Prfs.	7⅛	9
H. E. Utilities Prfs.	30	40
H. E. Utilities, Pretes	6	—
H. E. Ry. Co. Prfs.	½	—
Jarcia, Prfs.	60	—
Jarcia, Cms.	6	—
Licorera de Cuba	2	—
Naviera Prfs.	11	18
Naviera Cms.	1⅜	2¼
Nueva F. de Hielo	120	—
N. F. de Hielo Bnfs.	33	—
Teléfonos, Prfs.	33	40
Ferrocarriles Unidos	1¾	—
Unión Oil Co.	1½	2

COTIZACION LIBRE

	Comp.	Vend.
Int. Tel. Conv. 4½%	95	—
Int. Tel. 5% 1955	65	—
Cuba Tel. Co. 7½%	97	—
Cuba R. R. 5% 1952	36	—
Cuba R. R. 6%	30	—
Cuba R. R. 7½% 1936	43	—
Nort. de Cuba 5½% 1942	35	—
Manatí Sug. 5½ 1942	26	—
Vertientes Sug. 7% 1942	6	—
C. Gallego 6% 1975	50	—
V. Tennis 3% 1949	—	—
Pro A. Musical 7%	30	—
C. Español 6%	40	—

Acciones

	Comp.	Vend.
Int. Tel. and Tel.	11	—
Ca. Cubana E. Prfs. $6.00	21	—
Cuban Ame. Sug. Prfs.	68	—
Cuban Ame. Sug. Cms.	5	—
Cuba Co. Cms.	⅝	—
Aux. Marit. (Suscrip.)	3	—
Seg. La Com. (Suscrip.)	—	—
Seguros El Comercio	—	—
Central Violeta	5½	—
Guantánamo, Prfs.	22	—
Guantánamo Cms.	1½	—
Cía. Litográfica Prfs.	30	—
Litográfica Cms.	⅛	—

LONJA DEL COMERCIO

Cotización oficial para ventas al por mayor y de contado exceptuadas del impuesto del 1½%, realizadas entre almacenistas importadores asociados.

ARTICULOS DE 1ra. CLASE
Octubre 7 de 1938

Aceite:	
De Oliva, 1. de 23 lbs. qq., de 20 a	25.00
Soya en tamb. qq.	12.50
Soya en caj. 2x35, qq.	15.00
Soya en caj. 4x20, qq.	15.50
Maní Hershey, qq. de 15.75 a	17.75
S. de Algodón, en tamb. qq.	12.50
Ajos:	
Chilenos de 40 manc.	0.32
Chilenos de 30 manc.	0.42
Americanos No. 1 en sac.	3.25
Americanos No. 2 en sac.	2.75
Arroz:	
Canilla viejo, quintal	6.00
Saigón largo No. 1 qq.	4.50
Siam Garden Super 5% qq.	5.00
Siam Garden Extra S. qq.	5.25
Tipo Valencia, qq. de 5.00 a	5.50
Americano tipo Siam, qq	4.75
Americano tipo S. Q., qq.	3.90
Americano partido qq.	3.40
Avena:	
Blanca Chilena, quintal	3.00
Blanca Americana, qq.	2.75
Azúcar:	
Refino Primera qq.	3.40
Centrifuga quintal	1.15
Bacalao:	
Noruega superior caja	11.50
Noruega regular caja	11.25
Noruega inferior caja	10.75
Café:	
Lavado, quintal	25.00
Sin lavar, quintal	23.00
Cebollas:	
Americanas qq.	2.00
A. B. quintal	2.25
Chícharos:	
Americanos, quintal de 4.00 a	4.25
Fideos:	
País, quintal	6.25
Frijoles:	
Carita País, quintal	4.50
Colorados largos imp. qq.	6.00
Colorados medianos qq.	6.00
Chilenos cristal qq.	6.50
Blancos California, qq.	5.50
Garbanzos:	
Doble Gigantes, qq.	10.75
Gigantes, quintal	9.50
Imperiales, qq.	8.50
No. 1, quintal	8.00
Harina:	
De Trigo, según marca, saco de 5.50 a	7.00
De Maíz país, qq.	3.50
Jamón:	
Paleta, quintal	25.50
Pierna, quintal	33.00
Manteca:	
1ra. Ref. latón 100 libras	12.25
Maíz	
Gibara, quintal	1.60
Papas:	
Blancas americanas qq.	3.00
Rosadas americanas qq.	3.00
Americanas No. 1, sacos de 100 libras americanas	3.00
Americanas No. 2, sacos de 100 libras americanas	2.50
Pimientos:	
Españoles Cuarto 1a., caja	12.00
País	8.50
Queso:	
Patagrás Crema, entera, qq.	45.00
Patagrás del País, qq.	36.00
Sal:	
País molida sac. 180 lbs.	2.50
Espuma, saco de 100 lbs.	1.75
Tasajo:	
Pierna, quintal	22.50
Surtido, quintal	17.50
Tocino:	
Barrigas 16x18, qq.	18.00
Especiales 20x30, qq.	15.50
Tomates del País:	
Natural de 1 kilo caja	2.80
Natural en 100¼ caja	2.85
Puré de ¼, caja	2.85
Puré de ⅛ caja	2.40
Puré de 1 kilo caja	2.40

GANADO

Precios que pagan compradores, entregado el ganado en esta capital:

	Ctvs. Libra
Vacuno, de 3½ a	3¾
Cerda, de 7 a	9
Lanar, de 3 a	3½

LOS PRECIOS DE LA CARNE

En los mataderos de esta capital rigen los siguientes precios:

	Ctvs. Libra
Vacuno, de 12 a	13
Cerda, de 28 a	30
Lanar, de 20 a	25

MATADERO DE LUYANO

Se sacrificaron ayer en el Matadero de Luyanó:

	Cabezas
Vacuno	85
Cerda	38
Carneros	21

MATADERO INDUSTRIAL

Se sacrificaron ayer en el Matadero Industrial:

	Cabezas
Vacuno	167
Cerda	85
Carneros	15

CARROS ENTRADOS

Ninguno.

MERCADO DE LONDRES

LONDRES, octubre 7. El mercado de valores abrió con precios sostenidos. La concertación de prórroga de cuentas redujo el volumen de negocios. U. S. Steel se vendió a 61½; Inernacional Nickel 52⅛; General Motors 50¼. El oro en barras se cotizó hoy a 145 chelines contra 144 che lines 5 peniques ayer. Cables sobre N. York a $4.8015. El oro se cotizó a $34.77 la onza fina.

La plata se cotizó hoy a 19½ peniques por onza; lo que significa un alza de 1-16 de penique por onza.

El mercado de cobre actuó sostenido, cotizándose pronta entrega 44⅝; Futuros 44.9-16 libras.

MERCADO DE ALGODON

Cierre ayer en New York:

Octubre	8.25
Diciembre	8.29
Enero	8.25
Mayo	8.26
Marzo	8.15
Julio	8.15

CIERRE DE LOS VALORES EN LA BOLSA DE N. YORK

NEW YORK, octubre 7.— Las noticias domésticas en relación con los negocios fueron relativamente favorables hoy, y el mercado de valores mantuvo un tono sostenido, habiendo mejorado los precios en comparación con el cierre de ayer, aun cuando por debajo de los altos niveles alcanzados. El grupo ferroviario actuó de nuevo con tono de firmeza. El reporte de vagones cargados, aun cuando fué algo por debajo de lo que se esperaba, demostró, no obstante, una mejoría mayor de la que correspondía de acuerdo con la época, hacia un alcance de un nuevo alto nivel para el año. Las discusiones en relación con la disputa sobre el proyecto de reducción de salarios ferroviarios continúan celebrándose en Washington, y existen esperanzas de que se llegue a un acuerdo del problema. La producción automovilística aumentó de nuevo súbitamente al intensificarse la producción de nuevos modelos 1939 por parte de otras fábricas. La tendencia alcista se espera que continúe por algún tiempo. El aumento de pedidos de acero es un reflejo del aumento de la actividad en esta línea. Las dificultades experimentadas por una importante fábrica de automóviles con sus obreros no se considera como un preludio de dificultades en otros lugares. En general las perspectivas de los negocios continúan siendo prometedoras, y no hay cambios en la perspectiva de una gradual mejoría en el precio de los valores. —JFK. —Thomson and Mc Kinnen.

MERCADO DE LIVERPOOL

LIVERPOOL, octubre 7. El mercado de trigo debió de abrir ¼ de punto más bajo; abrió ⅜ de punto más bajo; a las 12:30 p.m. estaba 1⅛ más bajo. A la 1:20 p.m. estaba de ⅞ a 1 punto más bajo.

El mercado de algodón debió de abrir de 1 punto en baja a 5 puntos en alza; a la 1pm estaba de tal como debía ser a 8 puntos en baja; Recibos 6000; Americano 200; Middlings. 5.00.

SE VENDIERON LOTES DE CUBA AL EQUIVALENTE DE ESE TIPO QUE ES 2.25 COSTO Y FLE

También hubo ventas de Filipinas y Puerto Rico, actuando varias refinerías durante el día. Los futuros del contra americano y del Contrato Mundial, mejoraron algo al c

Además de las 2.000 toneladas del Perú compradas por la National y de los 100.000 sacos de Cuba comprados por operadores, a los precios de avance que ayer anticipamos la mencionada refinería compró anteayer 7.000 toneladas de Filipinas y 500 toneladas de Cuba ambos lotes ex almacén, a la base de 3.10 y la Pennsylvania Sugiar había comprado antes el mismo jueves 4.300 toneladas de Puerto Rico, para embarque en el presente mes a 3.08.

Ayer se reportaron estas otras ventas: de 8.500 toneladas de Puerto Rico en exceso de cuota, a la Sucrets ex almacén a la base de de 8.800 toneladas de Filip de 1.000 toneladas de Cuba lotes ex almacén, a la Americ gar a la base de 3.15.

Añadiendo otras ventas cu talles no se reportaron, se e en más de 20.000 tonelada tal vendido durante el día a se de 3.15, a varios refinado precio equivale a 2.25 costo te Cuba.

Según los mismos reportes dos a la hora final quedab queñas ofertas a la misma el mercado, que cerró con a firmeza.

MERCADOS DE FUTUROS del contrato americano qued cierre de igual a un punto que el cierre anterior. «Actu su mayor parte, dice una ción en forma de presión negocios. En algunos moment bo bastantes aceptaciones dades las que fueron rápid absorbidos. Durante la tarde compras de inversión por intereses bancarios hicieron rición.»

Se vendieron de dicho número 4 o americano: 2.65 ladas en enero; 13.600 en 3.050 en mayo y 100 en septi

También cerraron más altos jueves los futuros mundial uno a uno y medio puntos. dieron de este contrato: 4.4 neladas en marzo, 599 en m en julio y 50 en septiembre.

MERCADO DE REFINO.— tima hora de ayer a la Nationa gar aumentó su cotización a 4.75 no aceptando nuevos cios al precio anterior. El avance de quince puntos lo a primera hora y con vigor mañana de ayer, la California Hawaii para el área al oeste cago.

MERCADO DE LONDRES.— reportó que había ayer vend de crudos al equivalente de 0 bre a bordo Cuba, La Termin rró con alza como se verá comparación con los precios d rre del jueves:

	Cierre del 6
Octubre	5-1½
Noviembre	5-2
Diciembre	5-3½
Marzo	5-4¼
Mayo	5-5
Agosto	5-5¾
Diciembre	5-6½

CONTRA LAS CUOTAS.— azúcares cargados contra las de ultramar, incluyendo los que pagan derechos plenos los nueve meses comprendid el período de enero a septi ambos inclusives, ascendieron cifra de 4.128.675 toneladas valor en crudos en comparació 4.332.415 toneladas cortas, dente de las mismas áreas, igual período del año prece según reportó la sección azuc del AAA.

EN PUERTOS DE E. U.— vimiento de los azúcares en los puertos de los Estados U del Norte según Willett and fué como sigue:

Semana terminada en Oct.

	Tonel.
Arribos	97.
Derretidos	99.
Existencia en manos de operadores	73.
Existencia en manos de refinadores	234.

Igual semana el año 1937.

	Tonel.
Arribos	43.
Derretidos	59.
Existencia en manos de operadores	42.
Existencia en manos de refinadores	126.

GODOY-SAYÁN
SEGUROS Y FIANZAS
(INSURANCE AND BONDING)
TELEFONOS: M-9866 M-9867
AGUIAR 77
HABANA, CUBA

Cotizaciones de la Bolsa del Azúcar de Nueva York

NUEVA YORK, octubre 7.— (Por el hilo directo de Luis Mendoza y Compañía.)

CONTRATO NO. 3

Meses	Abre	Max.	Min.	Cierre
Sept.	—	—	—	—
Ene.	2.05	2.05	2.05	2.04
Mar.	2.08	2.08	2.07	2.06
May.	2.10	2.10	2.10	2.09
Jul.	2.12	—	—	2.11
Sept.	2.14	2.14	2.14	2.13
Nov.	2.13	2.15	2.11	2.17

CONTRATO NO. 4

1939

Meses	Abre	Max.	Min.	Cierre
Ene.	103	—	—	102½
Mer.	103	105	104	104
May.	107	107½	107	107
Jul.	109½	109½	109½	109
Sept.	111½	112	112	112

Apreciación del Mercado de Azúcar

OCTUBRE 7 DE 1938

	Ant.	Hoy
Pronto embarque a EE. UU.	2.15	2.25
Flete	0.13½	0.13½
Libre a Bordo—Pago Inmediato		
EE. UU. Cuota Libre	2.02	2.07
EE. UU. Cuota Retenida 1939	1.89	1.91
Cuota Mundial conjunto de las 2 clases	0.98	0.98
Cuota local — Ex-Almacén	0.91	0.91
Todas las cuotas	1.63	1.65½

(Esta apreciación es de Luis Mendoza y Ca.)

MERCADO DE CAFE

Cierre ayer en New York:

Diciembre	4.44
Marzo	4.55
Mayo	4.70
Julio	4.66
Septiembre	—

MERCADO DE SEDA

Cierre ayer en New York:

Diciembre	178
Enero	177
Febrero	177½

MERCADO DE PIELES

Cierre ayer en New York:

Septiembre	—
Diciembre	12.06
Marzo	12.32
Junio	12.57

EL ORO Y LA PLATA

Cotizaciones al cierre ayer en la Bolsa de la Habana:

Plata contra billete americano	96⅝	96⅝
Oro acuñado contra billete americano	152	—

EN 1938 LA IMPORTACION DE CIGARRILLOS DE EE. UU. HA MERMADO DE MODO NOTABLE

Mes de julio	Cigarrilos
1934	11.000
1935	3.162,600
1936	3.852,800
1937	6.098,780
1938	3.532,000
Enero a julio	**Cigarrilos**
1934	64,000
1935	20.985,780
1937	33.577,340
1938	30.837,420

NOTA: Durante el mes de julio del año actual, las importaciones de este artículo declinaron en 2.566.780 unidades (42.1%), con relación a igual mes de 1937. En los primeros siete meses de este año, hemos importado 2.739. cigarrilos menos, (8.2%) que en igual período de 1937.

EL COMERCIANTE MANUEL DIAZ GRANDA HACE UNA ACLARACION INTERESANTE

El señor Manuel Díaz Granda, gerente de la razón social «Manuel Díaz, S. en C.», de esta plaza, nos escribe atenta carta rogándonos aclaremos que él no está en lo absoluto relacionado con el señor Manuel Díaz Granda, dueño de una agencia de mudanzas.

En la edición del domingo último del DIARIO DE LA MARINA apareción la noticia sobre una reclamación establecida contra el expresado dueño de agencia de mudanzas, y numerosas personas, amigas y clientes, del gerente de «La Casa Carmona» se han interesado por el asunto, confundidos por los mismos nombres y apellidos.

Queda hecha la debida aclaración.

EDICTO

RAMON D. CARRION Y PES Administrador Fiscal de Occidente La Habana.

HAGO SABER: Que en el Expediente integrado por el Expediente de Apremios número 2959, instr al contribuyente de esta Administración, «Compañía Propietaria del Central Portugalete», S. A. cuya Ofi está representada por el señor dor Gómez Citrón, en la calle de parilla número 78, en esta Ciudad que adeuda la cantidad de $2, por principal y $245.00, por el 10% recargos de Apremios, más $500. que se calcula el valor alzado de Gastos y Costas del procedim por el Impuesto de DERECHOS LES, he dispuesto por Provide dictada en esta fecha, convocar a blica Subasta, a las resultas de responsabilidades pendientes, los nes que en el presente se deta los que se encuentran en el ce «Portugalete», S. A., en el pueblo Cuatro Caminos, provincia de La bana, a la custodia del depos designado por esta Administración, ñor José I. Aguirre los que están disposición de esta Oficina Rec dora y podrán ser vistos y examin de 8 a. m. a 12 m., y de 2 p. 5 p. m., por el término de este cio.

(UNA) Desmenuzadora tipo duin», toda de acero, sive su guijo, de 32» (inferior) en buen de conservación.

(UNA) Maza compañera de la terior y de las mismas pecificaciones pero rior) en buen estado de servación.

(UNA) Desmenuzadora, tipo ton» de guijo de acero tambor de hierro, de 72» (inferior) en buen do de conservación.

(UNA) Maza de molino (inferior) de rayado, hilos por pulgada, de acero y tambor de rro fundido, en buen de conservación.

Los mencionados bienes están dos en la cantidad de $5,000.

Se advierte, que los mismos se matarán en conjunto.

La Subasta se celebrará en el cal de esta Administración, sito en Calzada del Cerro nímero 519, a 11 de la mañana del día 17 de tubre de 1938, con sujeción a las guientes condiciones:

No se admitirán proposiciones no cubran el valor alzado de los tos y Costas. los que se estiman la suma de $500.00.

Para tomar parte en el Remate rá requisito indispensable, la consignación en la Mesa de la ministración en la cantidad de importe del 10% (diez por del avalúo, de acuerdo con el 37 del Decreto-Ley número 113

Los bienes se adjudicarán nalmente al mejor postor, cumplidos se en todas sus partes los trámites y disposiciones que ritualizan pnen los Artículos 41, 42 y 43 Decreto-Ley número 113 de 31 de lio de 1935.

El Expediente se pondrá de fiesto a quienes deseen examinar en esta Oficina, durante las horas borables.

Y para su publicación en la Tabla de Anuncios de esta Oficina, cal y la de Güines, así como en periódico de esta capital, DIARIO DE LA MARINA.

La Habana, 30 de septiembre de 1938.

Ramón D. Carrión.
Administrador.

M.E.C.D. 2016

Crónica Social

EL DR. ATILANO INFANTE

De su conferencia dada en La Unión Fraternal a solicitud del Magnetic Sport Club, hablaré otro día.

La repetirá.

JOSE ROSARIO ABREU.

Un caballero.

Completando ese título están sus cualidades de padre y sus condiciones de esposo y conducta de ciudadano ejemplar.

Hombre de negocios, emprendedor y diligente, que festeja su cumpleaños el martes 4.

Con una esléndida comida para la que recibo atentísima invitación que se entrega su esposa la respetable señora Nina Soler.

Celebrará también su natalicio el sábado 7, el afortunado poseedor de los derechos de la Compañía de los Teléfonos de las poblaciones del Sur de Matanzas.

En la cómoda casa que tiene en la calle de San Nicolás, se reunirán con esos gratísimos motivos, su hijo el Dr. Ignacito Abreu Soler, médico Municipal de Campo Florido, con su linda esposa Felicia Urreta y la Dra. Justa Berrio viuda de Urreta y su cautivadora y preciosa hija Dulce María, y cuantos más forman el grupo de esas dos familias de holgada posición y sencillo comportamiento y sociabilidad.

Por anticipado van al distinguido amigo mis saludos.

Esperando que Evelio, su afectuoso hijo me envíe el clisé de su cariñoso padre.

Reunión

El Cronista de «El País», el leído compañero Sr. Pedro Portuondo Calá, solicita que los señores Presidentes de las sociedades y también los cronistas sociales, se sirvan concurrir a la junta que tiene hoy domingo 2, lugar a las 10 de la mañana, en la Asociación de Repórters, Zulueta y Animas.

Para tratar el asunto «El Día de los Periodistas».

EN LA TROPICAL

El domingo 16, tendrá su jira la Organización Deportiva Amateurs de Cuba, que administran el Dr. Angel Suárez Rocabruna, Lorenzo Alfonso Zequeira y Luís de J. Martínez.

Con el producto que obtengan mantendrán la preparación y el training que brindan a nuestros atletas oportunidades de triunfos, por sus destrezas y valor demostrados en las Olimpiadas de Centro América.

EL DIA DE LA RAZA

«Cantarás niña», es el título de la fiesta que en los jardines de La Cotorra, en Guanabacoa, se ofrece en la tarde del 12 de Octubre.

El 20 de Noviembre

Para ese día prepara El Progreso de Guanabacoa su fiesta en La Polar.

Fiesta que se verificará para comprar su casa que se proponen tener los Sres. Nicolás de J. Machado y Miguel A. D-Cullard, Presidente y Secretario de esa sociedad.

Delicada Cortesía.

De la hermosa y bella dama Teresita Boza que me ha invitado para el 15, que es su santo y desea no falte a su fiesta. Espero poder complacerla yendo, aunque sea un rato.

Muchas gracias

EN SAN ANTONIO DE LOS BAÑOS

Un baile en la sociedad La Luz, en la noche del sábado 15.

La fiesta se titula «Una Noche con La Polar» y la amenizan dos orquestas de la Habana.

Atenta Invitación

Personalmente entregada por el Sr. Partagás, distinguido político que me fué presentado por el periodista Sr. Arca.

Es para la Merienda bailable que en «El Globo», efectúa el día 9 la estimada Sra. Inocencia González, vecina de Santa Felicia 6 entre Aciérto y Atarés.

Salen a las 9 y estarán en esa finca de Calabazar hasta la noche.

SANTO ANGEL CUSTODIO

Fecha de confusiones para las damas que llevan el nombre de Angela, Angelina y Angélica. ¿En cuál se acierta con la mención oportuna, si es igual el 2 de Agosto y el 2 de Octubre?

Sin embargo, reciban mi felicitación más calurosa y más cordial, todas las señoras y señoritas que así se llaman.

Entre las primeras Angelita Valdés, la gentil esposa del representante Sr. Narciso Morán; María de los Angeles Lindermeyes Vda. del Sr. David Gay Calvo, representante de Cuba en Haití; Angélica Echemendía viuda de Quesada; Angela Daumy de Martínez, Comadrona de la C. de C. de Luyanó, Angelita Mesa de Valdés, Angelita Querol de Irisarri y su hija Angelita Irisarri, esposa del doctor J. Aranda, médico del Sanatorio La Esperanza; Angelita Casadoé Angelita Chazagne de Antonio Medina, aquel periodista queridísimo que no olvidaré jamás, porque en su Revista «La Estrella Refulgente», empecé a escribir con un pseudónimo en 1905, siendo un muchacho aún.

El Capitán Angel García Azcuy, distinguido miembro del Estado Mayor y futuro Dr. Angel María Díaz Hernández, Cronista de «La Discusión».

Centro Maceo

Anuncia un baile para festejar el Grito de Yara, esta sociedad de la calle de Escobar entre Salud y Reina. Armando Valdés, su Secretario General, me envían la nota.

SAN FRANCISCO DE ASIS

Es la fecha Católica del día y ello da motivo para que enviemos por medio de estas líneas afectuosos saludos de felicitación a un grupo de personas distinguidas de nuestra buena sociedad.

Nuestro primer saludo, será para la señora Panchita Jorrín, directora del aula nocturna de la Escuela Nro. 3; Panchita Arce de D-ou; Panchita Romay; Panchita Rodríguez; Panchita Ulloa Romero; Panchita Romero de Hereaux; Panchita Morejón de Mayarí y Panchita Moret de Suárez que recibirá en su domicilio de San Ignacio 26.

Caballeros: Panchito Argüelles; Dr. Panchito González; Dr. Francisco Rodríguez; Panchito Blanco; Panchito Govín Reyes; Paco Agüero; Pancho Montero; Panchito Valdés López; Panchito Sánchez concejal del Ayuntamiento de Guanabacoa y el Dr. Juan Francisco López, representante a la Cámara por la provincia de Santa Clara.

JOSE ROSARIO ABREU

Caballero altamente estimado en nuestra buena sociedad, alto concesionario de las redes telefónicas de Jovellanos y Corral Falso, también está de días.

En su coquetona residencia de la calle de San Nicolás, recibirá a sus más exclusivas amistades, para recibir el homenaje de simpatía que le tributarán las mismas.

Hasta el Sr. Abreu por medio de estas líneas, hacemos llegar nuestro más grato saludo y que pase un feliz día, en unión de todos los suyos.

MIGUELON PAGOLA

Inspector de la cervecería «La Polar» y joven de amplísima sociabilidad. En esta fecha para él de júbilo, deseo le llegue mi saludo al decidor y entusiasta cardenero, en la dulce compañía de su joven y elegante esposa.

LA FEDERACION DE SOCIEDADES

Las 56 que integran el núcleo de la Provincia de la Habana, estuvieron representadas en una Asamblea efectuada en los salones de Antilla.

Concurrí como invitado especial por el Secretario General de ellas y su organizador y mentor el Sr. Nilo Zuanabal, Procurador Público con oficina para su clientela en San Carlos 8 y teléfono I-3198

Galanterías y consideraciones de simpatías personales, recibí; se me felicitó por ser Presidente Provisional de la Asociación N. de Cronistas Sociales que se está constituyendo y el Sr. Nicolás de J. Machado, presidente de El Progreso, de Guanabacoa y el Sr. Alonso del Deportivo La Fe, del Cerro, se mostraron pródigos en frases.

Se me invitó a hablar para fijar el motivo de mi visita ante tan importante representacin social.

Referí la iniciativa que hice y modo de llevar a cabo la congratulación de nuestras sociedades a la Empresa de la Cervecería La Tropical, por haber cumplido 50 años de existencia, pletórica en beneficios para todos; de cómo felicitaríamos a los de la Compañía de La Polar, que también nos facilitan sus hermosos jardines.

De la manera más bien interpretada y con un generoso entendimiento después de una serie de razonamientos, la Junta que igualmente ya había tomado acuerdos sobre propósitos análogos, las aceptó.

Se designó una Comisión organizadora para los actos que tendrán lugar el domingo 25 de Diciembre, Día de Pascuas, cedido por la sociedad Juan Gualberto Gómez, de Regla, que lo tenía para una jira exclusiva en los Jardines de La Tropical.

En esa fecha y en los salones más espaciosos de la Cervecería que preside don Julio Blanco Herrera, se le entregará un pergamino.

Y en los jardines se desbordará el entusiasmo de los bailadores con diversas músicas y todo patrocinado por la Directiva de la Federación de las Sociedades de la Provincia de la Habana.

Son ellos los Sres. Nilo Zuasnabar, Delegado del Club Deportivo La Fé y Secretario organizador de la Federación; Alfonso Díaz, Presidente de la misma sociedad del Cerro; Carlos Coijel, Presidente del Club Artístico Cultural de Redención; Nicoloás de J. Machado, Presidente de El Progreso, de Guanabacoa; Pedro González, Presidente de La Independencia, del Calabazar; y el Sr. Alberto Coffigny Ortiz, como Asesor de la Comisión organizadora.

Se designaron al Dr. Francisco Goiry Reyes para Vive Presidente de Nuevos Horizontes; se cambió al Sr. Zuasnabar que era Secretaroio de Actas para el de Correspondencia y de ésta a la otra al Sr. Pedro Padrón, delegado de Antilla. Para Vocales a la Sra. Mercedes Ruiz de Andrade, delegada del Social Club de Buenavista y seis señores más.

En la reunión que estuvo muy animada, tomaron parte entre otros de los ya mencionados, Loreto Záez de El Bouquet Cubano, de la Ceiba; Emilio Leal Pedroso, de Antilla Sport Club; Felipe Azcuy, de la Hermandad de Jóvenes Cubano; Lázaro Mariaga Borrell, de la Juventud de San Leopoldo; Francisco Hernández y Wenceslao Troche, Vice presidente en funciones de Presidente, por la Sociedad Juan Gualberto Gómez, de Regla; Candelario García, por el Club Chacón, de Guanabacoa; Aurelio Alonso, de la Sociedad La Luz; de San Antonio de los Baños; el Sr. Benito González, Director del Boletín Oficial de la Cámara de Comercio e Industriales de San Antonio de los Baños y el Sr. Presidente de la Sociedad de Quivicán, muy entendido y dispuesto asociado de la Federación y el Sr. Aolfredo Zequeira, Inspector de La Tropical, que como el Sr. Benito González fueron invitados especiales.

Alberto Coffigny ORTIZ.

ANUNCIOS CLASIFICADOS DE ULTIMA HORA

COMPRAS

9 CASAS

AVISO: TENGO MAS COMPRADOres que propiedades que vender, si tiene algo en precio razonable llámeme y haremos negocio rápidamente. Nadal Belga, San Lázaro 553, altos. A-9173.

19 LIBROS E IMPRESOS

LIBRERIA MONSERRAT. COMPRAmos bibliotecas y libros en todas cantidades. Pagamos como nadie, vamos buscar a domicilio. Monserrate 483, entre Muralla y Teniente Rey.

23 OBJETOS VARIOS

COMPRO BATIDORA ELECTRICA, para refrescos y todo lo relaciodado a una cantina de refrescos y depósito de leche; preguntar por Alberto Fernández en el puesto de productos del país de la calle 4 No. 206 y 208 entre Línea y Once, Vedado. Teléf .F-6229.

RESUMEN DE LA GACETA OFICIAL

SEPTIEMBRE 6 DE 1938
SECRETARIA DEL DESPACHO

ESTADO. —Decreto Nro. 2058. Concediendo licencia al Dr. Manuel Giménez Lanier.

GOBERNACION. —Decreto No. 2055 Pasando en comisión al Sr. Rafael Suárez Candela. Resolución en recurso de alzada establecido por el doctor Armando Aguilar y Rodríguez

HACIENDA. —Decreto No. 2056.— Aceptando la renuncia al Sr. Gustavo Botet y Dubois y ascendiendo en su lugar al Sr. Oscar Risech y Amat.

AGRICULTURA. — Dirección de Montes, Minas y Aguas.—Solicitud de aprovechamiento forestal por el Tesorero de la Compañía Azucarera Misi.

COMISION DEL SERVICIO CIVIL —Resoluciones en recursos de apelación, establecidos por los Sres. José Manuel Borallobre y Pérez, Hugo Rodríguez y Rodríguez, Rosalía Fernández Cossío, Dr. Roberto del Cueto y Sánchez.

PODER JUDICIAL. — Audiencia de la Habana.—Reformando el auto de jubilación de Sebastián Fuentes y García.—Concediendo pensión a María Ors y Valdés. —Concediendo jubilación voluntarian a Julio Blanco Torres. —Concediendo jubilación voluntaria a Valentín Cornelio de la Cruz de la Santtsima Trinidad Zequeira y Armas. —Declarando con lugar apelación interpuesta por Elisa Freire Rodríguez. —(Copia corregida). Concediendo pensión a Eulalia Feijoo y Laffite y su hijo. —Aviso. Recurso contencioso administrativo interpuesto por José Sánchez Villalba. — Audiencia de Matanzas. —Recurso contencioso administrativo interpuesto por Cía. Azucarera Atlántica del Golfo. —Juzgados de Primera Instancia. —Habana-Norte. Mayor cuantía seguido por Ana María de las Mercedes Rodríguez y Pérez contra Julio Senén Flores Nerey. —Habana-Sur. — Abintestato de Justo Carrillo Ruiz.— Autorización para anteponerse nombre solicitada por Cruz María Calderón y Mendoza. —Habana-Este. —Juicio de divorcio seguido por Domingo La Rosa y Blanco contra Claudia Alfonso y Pérez. —Habana-Oeste. —Mayor cuantía seguido por Carmen Vila y Fernández contra Manuel Núñez y López. —Mayor cuantía seguido por Blanco y Cía., S. en C., contra Miguel A. Llorente Martínez. — Mayor cuantía seguido por María Teresa Lemus Mancebo contra Mario Rizo del Sol. —Habana-Centro. Mayor cuantía seguido por Toribio Raya y Reyes contra Florentina Martínez y Díaz. —Expediente de demencia de José Quiroga y Miguez. —Habana- Almendares. Mayor cuantía seguido por María Lombira y Brito contra Agüedo García. —Bejucal. Expediente de demencia de Claro Rogelio Díaz Valdés. —Guanabacoa. Expediente de demencia de Alfredo Díaz. —Güines. Mayor cuantía seguido por Pedro Lugones y Ramírez, contra Julia Alonso y Rodríguez. — Marianao. Procedimiento sumario establecido por Emilio Baure y Perales contra Pastora Díaz Izquierdo. —Cédula de notificación al Sr. Leo Pablo Byk. —Expedientes de demencias de Graciela López y Gallardo y de Rafael López Laportilla. —Regla. Expediente de demencia de Juan López Morella. —San Antonio de los Baños. Expediente de demencia de Leonila Lante s. o. a.— Cárdenas. Vía de apremio seguida por Ernesto Ruiz de Cárdenas contra Luis Montalvo. —Recusación establecida por el señor Ernesto de Cárdenas contra Manuel de la Concepción Valdés. —Vía de apremio seguida por Ernesto Ruiz de Cárdenas contra Luis Montalvo. Colón. —Procedimiento sumario hipotecario seguido por Victoriana de las Nieves Hernández y Abreu contra Leonarlo Abreu y Camejo. —Santa Clara. Inscripción de finca a nombre de Hermenegildo Quintiliano Muñoz y Cuéllar. —Remedios. Procedimiento sumario hipotecario seguido por Mauricio Monteagudo y López contra Sociedad Civil Anónima de Créditos y Fincas. — Sagua la Grande. Expediente de demencia de José Ramón Reinaldo Ricaño Hernández —Sancti Spíritus. Juicio de abintestato de Rita Ulloa. — Expedientes de demencia de los señores Rosa Rodríguez Pereira y Elisa Rodríguez y Camejo. —Camagüey. Juicio de divorcio seguido por Gregorio Rosas Alvarez contra Francisca Masot. —Ciego de Avila. Juicio de abintestato de José Antonio Expósito Silva. —Santiago de Cuba. Mayor cuantía seguido por Angela Montero Hernández.

COMPRAS

10 SOLARES

DESEO COMPRAR PARCELA PEqueña en los alrededores de la Habana. De 10 a 12. Telf. U-6367.

Arrendamientos

A-1 FINCAS RUSTICAS-URBANAS

PROPIETARIOS: TOMO ARRENDAmiento casa de inquilinato. Doy fondo a satisfacción. Me hago cargo de los arreglos. Ponte. M-5897. Café «Puerta Tierra». De 8 a 2.

VENTAS

48 CASAS

GANGA: VENDO EN $2,500 CASA calle de Macedonia, en el Cerro, moderna, de cielo raso, loza y viga, compuesta de jardín, portal, sala, comedor, dos amplias habitaciones, cocina y baño completo intercalado y además al fondo, entrando por un pasillo lateral independiente de la casa, tres habitaciones de madera con su traspatio. Renta casa y habitaciones $30.00. Total, 300 metros de terreno. Informan: Consultoría Illá de 2 a 6 de la tarde. Telf. A-8986. No trato con corredores.

VENDO CON FACILIDADES, CASAS de tres y cuatro habitaciones, acabadas de fabricar. Ampliación de Almendares, Primera entre 9 y 10, buen baño, amplio hall, garage. Vázquez. Teléfono I-6850.

SE VENDE
Casa nueva de 2 plantas; 4 h., 3 baños, todas comodidades; ganga. Teléfono FO-1604.

SE VENDE CASA MADERA: SALA, comedor, 4|4, baño, cocina. San José No. 8 casi esquina a la Calzada Luyanó. Teléfono M-7916. Freijo.

49 SOLARES

MAGNIFICA PARCELA ESQUINA
Acera sombra terreno alto. Quinta Avenida, Buena Vista; lugar céntrico, mide 23x48 metros. Urge venta. Sin intervención; directamente. 4 No. 555 altos inmediatos a 23.

SE VENDE PRIMERA OFERTA RAzonable solar 10x47 varas La Sierra, calle 10 entre Primera y A; limitado por calle Ocho. Teléfono I-3239.

REPARTO MIRAMAR: $2.50, $3.50, $4.25, otros. Vedado, 12x40. Alturas Almendares, 15x35, $4.50. Mayía Rodríguez, 22.73x30.63, dejo 1.000 pesos. Casas. Fincas. Lotes al mar. Otros en Paradero. Hurtado. Teléfono U-1405.

51 ESTABLECIMIENTOS

REGALO PELUQUERIA «ZOILA», media cuadra Capitolio, clientela cinco años, embarcar dueña invierno. Turistas, croquinol, aparatos valen doble precio venta. Ofrezca, adquiera ganga. Informes: Telf. A-9030.

53 AUTOMOVILES - ACCESORIOS

PARA VENTA INMEDIATA, EMbarcando el domingo por la noche, mi máquina «Plymouth» Sedan, modelo de lujo del 37; bien conservada, usada solamente por el mismo dueño. Con chapa cubana. Se puede verla durante todo el día en Prado y Animas. Teléfono M-7979.

GANGA. EN «E» No. 555 ENTRE 23 y 25, Vedado, se vende en $200 un Nash dos puertas, con cuatro gomas y cámaras de paquete. Preguntar por Martínez.

SE VENDE CUÑA PLYMOUTH DE 1934 en perfecto estado de funcionamiento, cuatro gomas buenas, dos nuevas. Precio: $275.00. Para verla: Real No. 127, Marianao.

PARTICULAR VENDE CHEVROLET del 36 de Luxe, rodilla y baúl, motor como nuevo . Informa su dueño: FO-3447.

VENDO STUDEBAKER 35, 4 PUERtas, 6 ruedas; 6 cilindros; 30 por galón; está nuevo. Ford 34; 4 puertas. Vea estas gangas; le tomo su carro. 23 entre 12 y 14. Garage; pregunte por Cecilio.

54 MAQUINARIAS

$50.00 IMPRIMIR MAQUINA, 9 x 13; 2 cuchillas 40 pulgadas, Diez de Octubre 1,053.

PARA REGADIO, SE VENDE UN
motor petróleo marca Wetchwerke de 30 H. P. y 375 revoluciones, y una turbina Jackson de 48 pulgadas de agua. Informan Telfono: FO-2279.

56 MUEBLES Y PRENDAS

TODAS LAS SEMANAS SACRIFICAMOS COMO PROPAGANDA ESTOS OBJETOS

Comedor Rto. 12 piezas que valía $200	$130
Comedor, Arte Moderno 9 piezas	„ 70
Juego mimbre pintado en azul Español, 6 piezas	„ 30
Recibidor, Rto. Español grande, 6 piezas ...	„ 59
Recibidor Inglés, 6 piezas	„ 60
Lámparas Trianón desde	„ 7
Madera tallada desde..	„ 8

Un completo surtido en Objetos de Arte y Piezas Sueltas.

¡EL RAS..!

Zanja 272, esq. a Lealtad.

Teléfono U-1800

Cambiamos y Compramos.

57 UTILES DE OFICINA

VENDO DOS BUROS Y UNA BUTAca giratoria de caoba, nuevos. Informa Alberto Fernández. Calle 4 números 206 y 208 entre Línea y Once. Puesto de productos del país, en el Vedado, Teléfono F-6229.

59 RADIOS

AMPLIFICADOR 15 WATTS, CON bocina 12-A Jensen, siete phonopikup. Todo portable, como nuevo, costó $200, por $100. Visible 2 a 4 p. m., Mazón 207, bajos, derecha.

61 DE ANIMALES

VACA DE RAZA MUY BUENA, REcentina y parida de hembra, por no poderla tener la vendo en $50.00. Libertad y República, Reparto San Agustín. José Fernández.

Dinero-Hipotecas

64 OFERTAS

TOMO $8,000 EN HIPOTECA CON magnífica garantía en la Habana, la casa renta mensual $450 en un solo recibo. Sin intervención de corredores. Telf. F-6818.

ENSEÑANZAS

75 PROFESORAS - PROFESORES

PROFESOR Y PROFESORA DE PRImera y Segunda Enseñanza con experiencia profesional ofrecen clases con excelentes resultados. Ingreso en Institutos, Matemáticas, Inglés, Francés. A domicilio o en casa. Teléfono: F-5133.

INTERES GENERAL

GOTERAS Y FILTRACIONES

en azoteas y techos de todas clases se evitarán con ENDURO

Tape Ud. mismo esa GOTERA de UNA VEZ y para siempre con una lata de ENDURO y una brochita. ENDURO viene listo para usar. Nada de calentar. Nada de asfalto, ni de chapapote o petróleo ni de ningún otro ingrediente que se derrita con el calor del sol.

Hay más de UN MILLON de metros de techos de todas clases protegidos con ENDURO contra GOTERAS y FILTRACIONES con GARANTIA POR 10 AÑOS. Inspecciones y presupuestos de techos GRATIS y sin compromiso.

Fíjese en la lata. No admita sustituto.

Si su ferretero no tiene ENDURO, pídanos informes.

W. P. MAHONY Co.

Apartado 1608. Teléf FO-2369. Habana. Ave. 7 y Calle 3. Buena Vista.

ALQUILERES

80 CASAS DE HUESPEDES

CASA DE HUESPEDES: GALIANO 465, entre San José y Barcelona. Habitación y departamento dos habitaciones con baño privado. Excelente comida. Moral absoluta. M-7380.

82 APARTAMENTOS

SE ALQUILA UN APARTAMENTO: sala, saleta, cuarto y comedor. Tiene buena cocina. Se piden informes. Precio módico. Crespo 159, altos.

ALQUILO BONITO DEPARTAMENto vista a la calle y una habitación, casa familia. Prado 65. 1er. piso.

SE ALQUILAN: CASAS APARTAmentos acabado construir, frescos, agua fría y caliente, con terraza y portal, de 22 y 24 pesos, en la calle 21 esquina 24, Vedado.

HUESPEDES: HABITACIONES Y apartamentos desde $10; amueblados; casa situada lo mejor de la ciudad. Comida si la desean. Prado 359, altos «Partagás», esquina Neptuno.

AGUACATE CINCUENTA y NUEVE
Casi esquina a Muralla, apartamento propio para matrimonio; sala, un cuarto, servicio completo, calentador, agua abundante. Informan en la misma.

INQUISIDOR 20, ALTOS, ENTRE Santa Clara y Luz. Alquilamos Departamentos de cuarto y sala, balcón a la calle, techos concreto, alquiler módico. Informes: el encargado.

84 HABITACIONES

NO ALQUILE HABITACION SIN antes ver Galiano 412, antes 90. (Baratísimo). Agua corriente, baños calientes, moralidad, comida exquisita, manteca chicharrón, aceite español «Balcells». Admito socio habitación. Punto inmejorable.

SE ALQUILA HABITACION A HOMbres solos o a matrimonio sin niños. Precio razonable. Suárez 320, altos, entre Alcantarilla y Puerta Cerrada.

PRADO 565 FRENTE CAPITOLIO alquílanse habitaciones con lavamanos dentro, agua todas horas, muy frescas, con muebles o sin ellos. Informan primer piso.

ESPLENDIDA HABITACION EN UN sexto piso, frente al mar, para hombre que desee vivir absolutamente tranquilo, se alquila a precio razonable. Sin comida. Manrique y Malecón, departamento 24. Hay ascensor a todas horas.

PEÑA POBRE No. 20 ENTRE HAbana y Aguiar. Se alquilan 2 habitaciones; 1 con vista a la calle y la otra interior. Solamente personas mayores y de moralidad absoluta. Se piden referencias.

EN LA CALLE L, 304 CERCA DE LA Universidad se alquilan espaciosas habitaciones con todo servicio para matrimonios y estudiantes, siempre hay agua. Teléfono F1-6151.

85 NAVES - LOCALES

SE ALQUILA UN LOCAL DE ESquina propio para lechería o botica; 5 puertas de hierro, acero de la sombra. Antón Recio y Corrales. Informan en la misma de 8 a 11 y de 1 a 5 p. m.

COMPOSTELA 72 ENTRE TENIENte Rey y Muralla: alquilo pequeño local para oficina, taller o depósito.

ALQUILO LOCAL MODERNO EN JEsús María 60, entre Compostela y Habana, 212 metros de superficie; llave en el mismo de 3 a 5. Informes Teléfono U-1535.

AMISTAD 27, ANTIGUO, ENTRE Neptuno y Concordia, se alquila local independiente con servicios, propio para negocio pequeño, comisionista o casa particular. Informan en «La Casa del Perro». Neptuno 210 (antes 38).

ALQUILERES

87 HABANA

ALQUILO AMPLIOS Y ELEGANTES altos de San Lázaro 1,216, entre «M» y «N», loma Universidad. Se pueden ver. Demás informes: Teléfono FO-1692, de 9 a 10 a. m. y 12 a 3 pasado meridiano.

CRISTO No. 4 SE ALQUILA EL SEgundo piso: cinco cuartos, sala, saleta y doble servicios. Cristo 33, bajos.

TROCADERO 259, ENTRE AGUILA y Amistad, segundo piso, moderno: sala, saleta, cuatro cuartos, comedor fondo. Informes: Bajos, de 2 a 7 pasado meridiano.

ALQUILO SAN RAFAEL 881, SEgundo piso: sala, saleta, comedor, tres cuartos, cuarto criados, baño y servicios modernos. Informan el 575, bajos.

SE ALQUILAN DOS PISOS ACABAdos de reedificar compuestos de sala, recibidor, tres cuartos, baño intercalado, cocina, comedor y servicio de criados. Cuarenta pesos cada uno. Llave en los bajos. Muralla 51. Informan en Calzada 1,105, Vedado.

APODACA 104 MODERNO ENTRE Cárdenas y Economía. Se alquila el segundo piso: cuatro cuartos, sala y saleta. Llave e informes: Cristo 33, bajos.

ALQUILO CASA DE SALA, COMEdor y tres cuartos, buen baño, cocina; media cuadra de Infanta. Benjumeda 513; llave al lado, dueño Prado 359, altos. Teléfono A-8023.

ALQUILO HERMOSO PISO EN MOderno edificio, Condesa 156 esquina Lealtad, compuesto sala, comedor, dos habitaciones, baño intercalado, cocina gas; llave Tostadero. Informan Cantina Cine Reina.

ALQUILO BAJOS AGUIAR 21. ZAguán, sala, recibidor, tres cuartos, baño, comedor, patio, traspatio, cocina, cuarto, servicio de criados; garage. Informan: M-6946. F-5169.

ALQUILO SEGUNDO PISO JOVEllar 131 entre Espada y Hospital; sala, saleta, cuatro habitaciones, baño intercalado, comedor al fondo; la llave primer piso. Informan FO-2891.

SE ALQUILA EL SEGUNDO PISO alto de Campanario 412, entre San Rafael y San José, acabado de pintar y muy fresco, compuesto de sala, saleta, seis cuartos, comedor, cocina y doble servicios. Informan en los teléfonos M-2775 y M-9762 de 9 a 12 a. m y de 2 a 5 p. m.

ALQUILO MODERNOS ALTOS GERvasio No. 119 y No. 118, sala, saleta, cuatro habitaciones, baño intercalado, comedor, cocina, cuarto y servicios de criados. El No. 118 todo igual; pero con tres habitaciones. Abiertas de 3 a 6. Teléfono F-4262.

SE ALQUILAN MODERNOS Y FREScos altos en San José 1,163, entre Infanta y Basarrate. Tienen sala y comedor muy amplios, dos habitaciones, lujoso baño intercalado y cocina. Informan en la misma.

ALQUILAMOS CORRAL 230 ANTIguo (moderno 774) a media cuadra Belascoain, bonitos bajos, recién pintados, propios para matrimonio. Sala, comedor, tres habitaciones, baño y cocina. Informan: Bufete de Fernández y Cuadrado, O-Reilly 26. M-2602. Alquiler: $25.

ALQUILAMOS EN EL MEJOR PUNto de la Habana, Monte No. 76 antiguo (moderno 514) casi esquina a San Nicolás, bonito segundo piso; sala, saleta, dos habitaciones, baño intercalado, comedor al fondo, cocina de gas, cuarto y servicio criados. Informan en el primer piso o Bufete de Fernández y Cuadrado, O-Reilly 26, M-2602. Ultimo precio: $38.00.

OQUENDO 266, bjos. ENTRE NEPTUno y San Miguel. Sala, saleta, comedor fondo, cinco habitaciones, baño y servicios criados. Renta: $45. Llave la misma. Informes: F1-6801 y A5-4251.

SE ALQUILAN BAJOS DE GERVAsio 116, entre Animas y Lagunas, compuestos de sala, saleta, tres habitaciones, baño intercalado y cuarto y servicio de criados, claros y con abundante agua. Pueden verse de 2 a 6. Informes en los altos.

SE ALQUILA SEGUNDO PISO ACEra de la brisa. Sala, comedor, tres habitaciones, baño completo. Carmen 58, entre Campanario y Lealtad.

HABANA: ALQUILO CASA PRIMER piso alto Lamparilla No. 96, entre Monserrate y Bernaza. Sala, tres cuartos, baño intercalado, servicio criada, comedor, cocina hall. Llave pintores. Informan: «H» No. 513, entre 21 y 23, Vedado. Telf. F-4213.

88 VEDADO

25 Y «L» No. 310, MODERNO PISO una cuadra de la Universidad: terrazas, sala, comedor, cuatro habitaciones, dos lujosos baños, cuarto criados. Abierto de 2 a 6.

$48.00. CHALET PLANTA BAJA muy moderno, fresco, tomacorrientes. Jardín, portal, sala, cuatro cuartos, baño, comedor, etc. Garage. Al lado otra tres cuartos, $38.00. Llave smisma. «A» No. 9, entre 10, y 30., Vedado. F-5843.

89 CERRO - PALATINO

ALQUILO DOMINGUEZ 212 2 PLANtas; sala, saleta, comedor, cuatro cuartos, baño, dos cuartos de criados. $45.00. Teléfono M-3763.

90 MARIANAO - REPARTOS

MIRAMAR 20 ENTRE 7a. y LINEA
alquilo preciosa casa de sala, comedor, tres amplias y frescas habitaciones, baño de lujo, patio interior andaluz, pantry, cocina, garage y 2 cuartos de criados. Próxima al Colegio de las Ursulinas, media cuadra del tranvía, 2 cuadras de ómnibus, agua abundante. Informes: 7 y 4, Reparto La Sierra. Teléf. FO-1423.

SE ALQUILA CASA AMUEBLADA tres dormitorios, dos baños, estudio, garage y demás comodidades. Puede verse de 3 a 5 p. m. Calle 8 entre 11 y 12, Reparto Almendares.

91 JESUS DEL MONTE - VIBORA

ALQUILO CASA INTERIOR: SALA, cuarto, comedor, cocina, baño, patio, traspatio, lavadero. $14. Vista Alegre 177, entre Lawton y Armas, Víbora.

LUZ CABALLERO, 573 ENTRE AVEnida de Acosta y O-Farrill. Se alquila la magnífica casita acabada de pintar en colores: Portal, sala, comedor, dos habitaciones, baño completo, cocina, patio; 25 pesos. Teléf. I-3043.

92 SANTOS SUAREZ - MENDOZA

SANTOS SUAREZ ENTRE DUREGE y San Julio, No. 314, chalet moderno de una sola planta: jardín, portal, preciosa sala, saleta, cuatro habitaciones, baño intercalado, hermosa galería, comedor, cocina, despensa, cuarto y servicio criados, garage. F-5984.

ALQUILO: S A N T O S SUAREZ Zapotes 271 entre Serrano y Durege, a una cuadra del tranvía y ómnibus. Portal, sala, 3|4, baño nuevo, calentador, agua siempre. $32. León. Teléfono A-6642.

93 LUYANO

REMEDIOS 75, FRENTE SANATOrio «Hijas de Galicia». Sala, saleta, cuatro habitaciones, baño, cuarto y servicio de criados, portal. Informan: Teléfono M-1091.

98 ALQUILERES VARIOS

DULCEROS: ALQUILO UNA VIdriera en el mejor punto de la Habana. Barata. También una habitación con muebles en $10. Telf. M-7754. Compostela 145.

SE SOLICITAN

103 CRIADAS - CRIADOS

SOLICITO DOS CRIADAS ESPAÑOlas de mediana edad (40 a 50 años) prácticas en el oficio y con buenas referencias; una para limpieza y servir mesa y la otra para cuartos, limpieza y coser algo. $18 cada una. Vedado. Calle 15 No. 802, entre 2 y 4. Vengan de 8 a 10 de la mañana.

SE SOLICITA EN GERVASIO 210, bajos, un criado de mano que tenga referencias de las casas donde halla estado; es para ir al campo.

104 COCINERAS Y COCINEROS

SOLICITO UNA COCINERA REpostera, $15.00, en 11 entre Sexta y Séptima, Ampliación de Almendares. «Villa Zoila».

SE SOLICITA COCINERA BLANCA, para corta familia, tiene que saber cocinar bien. Sueldo $12. B, 156, altos entre Línea y Calzada, Vedado.

105 MANEJADORAS

MANEJADORA SOLICITO PARA NIña cuatro años. Reparto La Sierra; que tenga experiencia y recomendaciones. Sueldo $15 y uniformes. Edificio Larrea. Departamento 230. Aguiar esquina a Empedrado.

SE SOLICITA CRIADA BLANCA PAra cuidar un niño y lavar, que duerma fuera. Corrales No. 12, entre Zulueta y Egido.

114 AGENTES - VENDEDORES

SOLICITO AGENTES EN TODOS los pueblos del interior para asunto serio; buena ganancia y fácil de trabajar; pida informes a José Reguero. Prado 359, Habana.

SOLICITAMOS PERSONAS ACTIvas bien relacionadas con médicos, colegios, profesores públicos, para ofrecer artículo muy útiles e interesantes. Neptuno 662, bajos, entre Gervasio y Belascoain.

117 SOLICITUDES VARIAS

SE SOLICITA DEPENDIENTA QUE hable bien el Inglés, y que conozca el giro de perfumería. Prado 458. Edificio del Centro Gallego.

VIAJANTE, CON GARANTIA Y COnocimiento comercial aceptaría previo convenio, representación o agencia para las provincias de Santa Clara y Camagüey. Quien esté interesado debe dirigirse a Viajante. Apartado 435, Habana.

SE SOLICITA UNA PRIMERA OFIciala de sombreros. Si no conoce su oficio no moleste. En la misma una aprendiza. A5-0772.

SE OFRECEN

118 CRIADAS-CRIADOS

DESEA COLOCARSE UNA JOVEN mestiza para limpiar por horas. Revillagigedo No. 201, por Misión, Sucetta.

SE DESEA COLOCAR UNA ESPAñola para cuartos. Sabe coser y bordar a máquina. Tiene referencias. Telf. I-6547.

SE DESEA COLOCAR UNA MUCHAcha española para criada de manos o cuartos. Sabe su obligación y tiene referencias. Telf. F-6018.

SE OFRECE DE CRIADA DE MANO, cuarto o manejadora excelente sirvienta educada y trabajadora; tiene referencias y va a cualquier lado. FO-1536.

DESEA COLOCARSE UN CRIADO de mano español, con magníficas referencias de casas que trabajó y cumplidor en el trabajo y práctico en todo trabajo doméstico; para más informes llame al M-2627.

SE OFRECE ESPAÑOLA, MEDIANA edad para criada de manos, si es corta familia, cocina y limpia; no le importa lavar alguna ropa; sería, sin pretensiones; muy práctica. Teléfono FO-9260.

DESEA COLOCARSE UNA JOVEN de color de criada de mano, tiene buenas referencias. F-2405.

SE OFRECE UNA CRIADA BLANCA, o para manejadora, con buenas referencias. Informan: F-3921.

DESEA COLOCARSE MUCHACHA española para cuartos y coser. Tiene buenas referencias de las casas donde ha trabajado. Teléf. M-2080.

SIRVIENTE HABLA INGLES Y ESpañol, de buena presencia, desea colocarse. Tiene excelentes referencias de casas donde ha trabajado. Teléfonos M-7795 y FO-7207.

SE DESEA COLOCAR UNA JOVEN española de criada de mano o cuartos o para cocinar y limpiar siendo corta familia. Sabe coser. No duerme en la colocación. Tel. A5-2321.

SE OFRECE UNA SEÑORITA BLANca para una casa decente para limpiar y coser o para manejar. Informes: Telf. X-1190. Para referencia: Reina No. 252, tabaquería.

119 COCINERAS-COCINEROS

SE OFRECE EXPERTA COCINERA repostera española de madiana edad, con buenos informes de donde ha trabajado. Buen sueldo. Teléfono: I-7573.

SE OFRECE BUEN COCINERO ESpañol. Cocina criolla, española y francesa, repostería, pastelería y helados. Limpio y económico en su trabajo. Es hombre solo, sale al campo. Tiene referencias. Antonio Vega. Teléfono M-5600.

DESEA COLOCARSE UN MAESTRO cocinero y repostero, en casa particular: prefiere familia prominente y de buen gusto. Tiene recomendaciones. Llame eléfono F1-6391, José. Línea 1,305, entre 22 y 24, Vedado.

DESEA COLOCARSE COCINERA O manejadora excelente, tiene referencias, competente en sus obligaciones. Va a cualquier lugar, sin mayores pretensiones. FO-1536.

SE DESEA COLOCAR UN COCINERO de color, sin pretensiones; llame al Teléfono F-3164.

COCINERA ESPAÑOLA SE DESEA colocar para cocinar o cocinar y limpiar corta familia; entiende de toda clase de cocina y tiene muy buena sazón; no duerme en la colocación ni saca comida. Referencias. Teléfono M-1959.

DESEA COLOCARSE UNA MUCHAcha cubana para cocinar o manejar, no menos de $18 a $20. Tiene referencias. Teléfono F-4979.

SE OFRECE UNA COCINERA ESPAñola de mediana edad o para criada de cuartos. Con buenas referencias. Teléfono F-3921.

SE OFRECE UNA COCINERA REpostera o para criada con buenas referencias; es de color. F-3921.

DESEA COLOCARSE UNA JOVEN española para cocinar y limpiar a corta familia o para criada de mano. Tiene referencias, es formal y cumplidora. No le importa salir a los repartos. Telf. U-5470.

SE OFRECE BUEN COCINERO blanco. Es limpio y de buen carácter, persona formal, tiene referencias de donde trabajó, en casa particular o comercio, sin muchas pretensiones. Sabe cumplir con su obligación. Telf. M-3339.

DESEA COLOCARSE UNA COCINEra española. Tiene referencias. Samá 3. Marianao. Telf. FO-7463.

DESEA COLOCARSE UNA COCINEra española. Tiene buenas referencias, no va a los repartos; cumplidora de su deber. Teléf. U-2927.

MAESTRO DULCERO NATURALIzado muy experto en la repostería francesa, suiza, americana y española. Desea colocarse. Luis Nemetz. San José 405, altos.

SE OFRECEN

120 MANEJADORAS

SE OFRECE UNA MAGNIFICA MAnejadora inglesa con muy buenas referencias. F-3019.

SE DESEA COLOCAR UNA MANEjadora inglesa. Es cariñosa con los niños y sabe cumplir con su deber. Tiene buenas referencias. M-1950.

124 LAVANDERAS-LAVANDEROS

LAVANDERO ACREDITADO. SE DEsea colocar un experto y joven lavandero chino en casa particular, tiene buenas referencias. Teléf. I-6015.

125 CHOFERES

SE OFRECE CASA PARTICULAR O taller una modista con mucha práctica y muy buenas referencias; no le importa salir a los repartos y es útil para todo. Puede llamar a todas horas Teléfono U-1546.

Profesionales

1 ABOGADOS Y NOTARIOS

ME HAGO CARGO DEMANDAS, DIvorcios rápidos, matrimonio notarial, cartas ciudadanía, pasaportes, declaratoria herederos, etc. Véame. Anticipo gastos. Bufete Alberto Cuervo. Edificio Metropolitana, 342. Teléfono M-2808. O-Reilly y Aguacate.

DIVORCIOS ANTE NOTARIO POR recíproco dicenso. Matrimonios en la casa. Declaratorias de herederos ante notarios. Cobro de reclamaciones importantes. Asuntos notariales. Bufete y notaría Argaín, La Metropolitana 438. Telfs. M-9335 y F-3352.

DIVORCIOS, MATRIMONIOS RAPIdos, precio especial, declaratoria de herederos, reclamaciones, participaciones se compran o hipoteca; pago de contribuciones y gestiones en O Públicas y otras oficinas, escrituras y demandas I-6235.

BUFETE JURIDICO
TERRY-BORROTO

Cobramos toda clase de cuentas, por difíciles que sean; compramos cesiones hereditarias; tramitamos licencias de armas en 72 horas. Visítenos o escríbanos. **BUFETE TERRY BORROTO**, Edificio Larrea. Empedraco y Aguiar. Telf. A 9644. Habana

BUFETE DEL DOCTOR NILO PICAzo Cossío: Asuntos civiles y mercantiles. Administración de bienes. Solución rápida de problemas hipotecarios, edificio «La Metropolitana», departamentos 336 y 337. Telf. M-6031. Consultas: de 4 a 7 p. m.

DIVORCIOS

En 14 días divorcios Cubanos y extranjeros en toda la República. Plazos cómodos. Matrimonios en su domicilio. Ciudadanías. De 9 a. m. a 6 p.m. Concordia 172 y Manrique, altos. Dr. Angel Fernández.

IMPORTANTE: COMPRA-VENTA DE casas gestiones administrativas, cancelación de antecedentes penales cambio de nombres y apellidos, divorcios, cobro de cuentas desahucios. Doctor Cuba. Lealtad 623 Habana.

3 DRES. EN MEDICINA

DIABETICOS

Curación radical de la Diabetes. Tratamiento exclusivo; si no le ha desaparecido en los análisis la glucosa (azúcar), no abonar el tratamiento. Consultorio doctor José R. Ortiz, Barcelona 2, entre Aguila y Amistad.

DRA. MARIA JULIA DE LARA

Médico cirujano. Clínica privada. Partos, ginecología y Ciruga Plástica, Calzada 710, entre Paseo y A, Telf. F-5008.

POLICLINICA INTERNACIONAL

Director Dr. David Cabarrocas, San Miguel 462, entre Lealtad y Escobar. Consultas de 9 a 10 a. m. y de 2 a 7 p. m. Gratis a los pobres con radioscopías, análisis, diatermia, rayos ultra-violetas, luz alpina inyecciones; medicinas aplicación de aparatos de yeso; raspados curas; operaciones. Tratamiento de tuberculosis con éxito desde la primera semana al desaparecer la fiebre. Turnos de $5.00 a hora fija. Telfs. U-2737. F-4045.

INSTITUTO HIGIA

ENFERMEDADES VENEREAS EXCLUSIVAMENTE)

Curación rápida y garantizada de gonorrea reciente o antigua, prostatitis, orquitis, artritismo blenorrágico, sífilis, úlceras chancrosas, impotencia. Ultimos medicamentos. Método indoloro. Diatermia, fulguraciones. CONSULTAS Y RECONOCIMIENTOS GRATIS, de 7 a.m. a 9 p. m. Turnos especiales, Zanja 54, altos, entre Galiano y Rayo. Teléfono M-6605

GABINETE UROLOGICO ALEMAN VIAS URINARIAS

Consultas gratis de 7 a. m. a 8 p. m. Tratamiento modernos que Vacunas Alemanas para curar la Gonorrea, en pocos días sin dolor. No importa que sean crónicas o mal curadas. Garantizamos por medios científicos la curación radical. Para consultas y curas reservadas llame al teléfono M-3606. Facilidades de pago. Impotencia, debilidad sexual, piel y sífilis, Jesús del Monte 135 bajos, frente a la quinta de Dependientes. Habana.

DR. ANTONIO PITA

Enfermedades Nerviosas y Endocrinas (Exclusivamente)

Desequilibrios vago-simpáticos y glandulares, Psicastenia, Neurastenia, Impotencia y Frigidez sexual y nerviosismo de los órganos en todas sus manifestaciones. Contando con un bien montado Instituto de diagnóstico y Fisioterapia Consulta previamente concedida: $10.00. Consultas de 1 a 3 p.m.: $5.00. No visita ni dá consultas por correo. San Lázaro 67, teléfono A-9292. —Habana

CONSULTESE POR CORREO GRAtis. No se desespere aunque su enfermedad la crea incurable, escriba claro los síntomas que sufre. Dirija correspondencia doctor Fernández Valdés, San Ignacio 23 por Lamparilla.

VIAS URINARIAS
EXCLUSIVAMENTE

Tratamiento rápido de las enfermedades de la uretra, próstata, vejiga, riñones, etc. IMPOTENCIA en todas sus formas. GENERANDI, COEUNDI, ESPERMATORREA, ESTERILIDAD, POLUCIONES NOCTURNAS, etc. Afecciones de SEÑORAS RESECTOSCOPIA DE LA HIPERTROFIA PROSTATICA. (Método Thompson y McCarthy)

Consultas y reconocimientos gratis de 3.1|2 a 8 de la noche. Consulado 59, altos, entre Genios y Refugio.

DR. J. A. SOLIS SUAREZ

Afecciones de señoras, trastornos sexuales, cirugía en general. Lunes, miércoles y viernes de 4 a 6. Otras horas, previo turno.
Perseverancia 61 A5 5161 A5-5162

DR. MESA RAMOS

PIEL, SIFILIS, VENEREO

Impotencia esterilidad, etc. Consultas y tratamiento 8 a 9 a. m., 5 a 7 p. m. Perseverancia 154, bajos, entre Animas y Virtudes.

DR. ALEJANDRO MUXO

VIAS URINARIAS

Especialista de la clínica-hospital «Cuatro de Septiembre» y de la quinta «Covadonga» del Centro Asturiano. Cirugía génito urinaria. Enfermedades venéreas y trastornos sexuales. Consultas diarias de 4 a 7 p. m. Perseverancia 163, entre Animas y Virtudes. Telf A-7001.

Profesionales

3 DRES. EN MEDICINA

CONSULTORIO MEDICO-QUIRURGICO

DIRECTOR: Dr. J. FRAYLE

Lealtad 121 esquina Animas. Telf. M-7590 Consultas de 9 A.M. a 9 P. M. Médicos especialistas. Especialidades de señoras. Vías digestivas, Nerviosas. Piel y Sífilis. Vías genitourinarias. Inyecciones. Servicio de enfermeras. Rayos X. Consultas desde $1.00 a $10.00 por turno riguroso. Gratis a pobres los jueves. Asistencia a domicilio a cualquier hora. Dentista anexo

DR. ALFREDO COMAS

Especialista del Instituto del Cáncer. Enfermedades venéreas, sífilis, impotencia afecciones de señoras, tumores del útero y pechos. Aplicaciones del Radium. Horas: de 2 a 5. Teléfono M-7728. San Nicolás 70. Habana.

Dr. Fidel Núñez Carrión

Especialista en enfermedades de la primera infancia. **Ex asistente** del profesor A. B. Marfan, durante 4 años en París. Consultas de 9 a 11 a.m. Exclusivamente niños menores de dos años. Calle I Nro. 201 esquina a 11. Vedado. Teléfono F-3737

DR. JOSE ALFONSO

Ex especialista del Centro Asturiano: ojos, garganta, nariz y oídos. Consultas mutualizables de 10 a 12, de 2 a 5: $3.00. Turno fijo: $5.00. Operaciones módicas Monte 386 antiguo, moderno 1120 esquina a San Joaquín. Telf. M-2330.

DR. A. LABRADOR

Especialidad enfermedades estómago, Intestinos Flujos crónicos. Venéreos y Sífilis, Corazón, Riñones y Pulmones, inyecciones intravenosas. Se hacen toda clase de análisis Consultas gratis de 8 a 11. Pagos 1 a 3. **Angeles 3, entre Reina y Estrella. A-0801.**

DR. ROSAL

Sistema nervioso. Corazón Medicina interna. Consulta diaria, de 4 a 6. San Miguel 507, bajos, entre Gervasio y Escobar. Telf. U-2342.

DR. A VENERO

Curación rápida enfermedades venéreas, impotencia, sífilis, electricidad médica, diatermia, ozoterapia, etc. Cuota semanal. Consultas: 10 a 12 y 4 a 6. San Miguel No. 55 esquina a San Nicolás. A-9380.

RADIOGRAFIAS

$3. Análisis orina, heces fecales etc. $1. Jesús del Monte 854 entre Luz y Altarriba. 8 a 12 mañana.

DR. OCTAVIO RIVERO

Asma, tuberculosis, enfermedades pulmonares y alérgicas. (Coriza, urticaria)

Ex asistente Servicio del profesor Saye, (Barcelona), ex jefe clínico Dispensario Antituberculoso Municipal. Consultas: lunes, miércoles y viernes, 12 a 2 p. m.; martes, jueves y sábados 9 a 1 p. m. Campanario 209. M-6258.

DR. A. BARBA INCLAN

Médico cirujano. Huesos, articulaciones y músculos. Especialista ortopédico del hospital de la Policía Nacional y ayudante del profesor A. Inclán. Gabinete de electricidad médica y masage. (Consultas diarias, de 2 a 3 p. m. Reconocimiento: $5.00; consultas sucesivas: $3.00; consultas fuera de hora: $10.00. Viernes, de 2 a 3 p. m. Consultas gratis para pobres (5 turnos). San Lázaro 122, bajos). Habana.

DR. J. B. RUIZ

Ex-especialista del Centro Gallego de los hospitales de Filadelfia y New York. Especialista vías urinarias, venéreo, sífilus y trastornos sexual. Uretrascopia y Cistoscopia. Consultas de 1 a 3. Trocadero 211 esquina a Crespo.

DR. FRANCISCO J. DE VELASCO

Corazón, Pulmones, Estómago e Intestinos

DR. RUBEN DE VELASCO

Corazón, Pulmones, Enfermedades de los niños. Consultas de 1 a 3, días laborables. Horas especiales, previo aviso. Salud 208 moderno. Tel. M-6068.

4 OCULISTAS

DR. MANUEL ANTON

OCULISTA.

Especialista en enfermedades de los Ojos de la Quinta La Benéfica. Consultas diarias de 4 a 6.
Vedado, calle 17 Nro. 260 esquina a 1
Teléfono F-2198

5 DENTISTAS

DR. ARMANDO CRUCET

Cirujano dental y oral de la facultad de Pennsylvania y del Garreston Hospital of Oral Sugery, ex profesor de la Moffit Porcelain Dental School de Filadelfia.

Tratamiendo médico quirúrgico de la piorrea alveolar, dentaduras de porcelana, cordales impactados, Rayos X, diaterma, electro coagulación, Infrarrojo, Alta frecuencia, Rayos Violeta.

Consultas por hora fija.
15 y L., Vedado.
Telf. F-5153.

6 COMADRONAS

CONSUELO RUDA

Comadrona ex interna de la casa de Salud «La Balear». Muchos años de práctica, Consultas gratis, Nueva del Pilar número 14, entre Benjumeda y Desagüe. Telf U-5824.

VETERINARIOS

DR. R. GOMEZ ROSSIE, MEDICO veterinario, vacunaciones antirrábicas, cirugía en general. Consultas de nueve a cinco. Otras horas previo turno. Visitas a domicilio Hotel «Colonial», San Miguel número 254 esquina a Galiano, Teléfonos A-6958 y A-6947.

COMPRAS

9 CASAS

COMRO DOS CASAS: SANTOS SUArez, Mendoza, de $3,500. Operación rápida de contado. Informes: Troadio: I-3529. Otras pequeñas, Alturas Arroyo Apolo.

COMPRO EDIFICIOS Y CASAS EN La Habana, que den buena renta y estén en buen estado moderno, desde $6,000 hasta $4,000, inclusive; y también compro casas en mediano estado, grandes, desde $15,000 a $50,000, en las calles comerciales: San Rafael, Neptuno, Monte, Reina, Reina, etc. Florencio, Salud 610; U-6616.

COMPRO

Pagarés, cuentas, créditos, derechos en herencias, o gestiono su cobro. Anticipo dinero dejándole sus títulos claros; traiga sus papeles o documentos. Reina, 316; de 12 a 2. López.

10 SOLARES

CAMBIO POR CASA O SOLAR

Magnífica casa de Antigüedades, bien situada, paga poca renta, local inmensamente grande. Tomo en cambio casa o solares en los repartos o en la Habana, recibo o doy la diferencia. Obrapía 36, Apto. 1. Pedro de la Cuesta. A-8697.

11 FINCAS RUSTICAS

COMPRO FINCA, MEDIA HORA HAbana, no exceda $5,000, dando pago precioso chalet Loma Mazo, encantador panorama: 7 cuartos, dos baños, dos plantas: $13,000. Dando la finca puede dejar el resto hipoteca o contado. Informes: Troadio: I-3229.

M.E.C.D. 2016

COMPRAS

17 MUEBLES Y PRENDAS

U-3143: COMPRO ROPAS

Caballeros y señoras, muebles, máquinas de coser, escribir. Liquido casas completas. Todo lo que quiera vender. Trabajo los domingos, voy al campo. Dinero en mano: U-3143.

U-1800: COMPRO MUEBLES

Modernos, antiguos, objetos arte, adornos, neveras, archivos, burós, pianos, máquinas escribir, coser, objetos plata, oro, porcelanas, vajillas, cuadros, casas completas. Compro todo: U-1800.

M-3534: Los Tres Hermanos

Compramos muebles finos, objetos de Arte, antigüedades, joyas, vajillas, plata, porcelana, máquinas coser, escribir, archivos y todo objeto valor. Consulado 94 y 96: M-3534.

U-1510

Compro muebles, objetos arte, vajilla porcelana o plata, ropas, máquinas coser y escribir, baúles, escritorio, radios. Pago mejor que nadie. Rapidez operación.

U-2530: 'LA PREDILECTA'

Compramos muebles. Liquidamos casas completas, objetos arte, antigüedades, adornos, etc., pianos de valor, máquinas escribir, coser, archivos. Todo objeto valor. Vamos en seguida.

M-2252: COMPRO

Muebles, máquinas coser, escribir, lámparas, radios, refrigeradores, porcelanas finas, marfil, bronce, plata, oro, brillantes, antigüedades. Lo que venda. «El Corazón de Jesús». Salud 167 entre Manrique y Campanario.

A-7890 COMPRAMOS, VENDEMOS

Muebles modernos, cuarto, sala, comedor, máquinas coser, escribir, burós, objetos arte, jarrones, vajillas, plata, estatuas, columnas, lámparas, antigüedades alfombras, baúles, escaparates, pianos cuarto cola. Puentes y Compañía: A-7890. Galiano y Salud.

U-3297: COMPRO MUEBLES, OBJEtos adte, piano, porcelana, plata, oro, libros, lámparas, burós, neveras, antigüedades, alfombras, vajillas, baúles, maletas. Liquido casas completas. Negocio rápido: U-3297.

M-7084: COMPRO MUEBLES, MAquinas coser y escribir, objetos de arte, lámparas, pianos, porcelana, libros, cuadros, alfombras, maletas, antigüedades, neveras y ropa. Acudo en seguida Telf. M-7084.

CAMAS FAWLE Y SILLONES DE inválidos para operados. Compramos y alquilamos. Compramos toda clase de instrumentos médicos y dentales Casa Fernández. Neptuno 617, entre Escobar y Gervasio. Telf. U-3322.

COMPRE
VENDA
O EMPEÑE

Sus joyas, muebles, ropa o cualquier objeto de arte y de valor en **«LA REGENCIA»**

Suárez 18 y 20. Teléfono A-6628 (Acera del Tencents.)

A-7795: COMPRA MUEBLES

De todas clases. Pagamos más que nadie. También vendemos, cambiamos y alquilamos. No venda sin antes hacer una llamada: A-7795. Vamos en el acto. «La Honradez». Máximo Gómez 85.

A-6620: COMPRO MUEBLES

Juegos de cuarto comedor sala, piezas sueltas, neveras, refrigeradores, máquinas de coser y escribir, muebles de oficina, radios y equipajes. Liquido casa de huéspedes. «La Moderna». Salud 9. Teléfono A-6620.

COMPRAMOS JOYAS

Antiguas y modernas, con brillantes, zafiros, rubíes y esmeraldas finas oro, platino, plata y enchapes hasta en pedazos. Objetos de plata, bandejas juegos de café, cubiertería y otros artículos. Rosarios de oro y plata, con cuentas de perlas, coral, amatistas, etc. Pagamos bien. Vamos a domicilio.

CARBALLAL Y HERMANOS
San Rafael 138. entre Gervasio y Belascoaín. Telf. U-5744.

18 UTILES DE OFICINA

COMPRO MAQUINAS ESCRIBIR

Sumar, calcular y muebles de oficina. Pago más y en el acto. Teléfono A-7743, Compostela No. 56 entre Obrapía y Lamparilla.

19 LIBROS E IMPRESOS

COMPRO LIBROS DE TODAS CLAses, especialmente de texto, primera y segunda enseñanza y superior. Librería «La Escuela», Monte 6, esquina a Egido.

COMPRO LIBROS USADOS; PASO a domicilio, avisándome por el teléfono A-6951 y preguntar por Dulzaides. Librería «Universal». O-Reilly 23, entre Habana y Aguiar.

NECESITO LIBROS USADOS DE TOdas clases, especialmente de texto. Compro cualquier cantidad pagándolos bien. Llame: Telf. M-9017. Vamos a domicilio. Librería «Venecia», Obispo 82. Telf. M-9017.

23 OBJETOS VARIOS

COMPRO Y VENDO: BALANZAS, ROmanas usadas, piezas sueltas, railes hierro, motores, maquinaria, taladros, tornos, etc. Viajo todo el país. Juan Laplume, San José 1169. Telf. U-1584.

Arrendamientos

A-2 ARRENDAMIENTOS VARIOS

SE ARRIENDA COCINA A PERSOna seria, con referencias. No necesita capital. Aguacate 15, bajos.

Reparaciones

42 MUEBLES Y PRENDAS

¡Repare a tiempo su nevera!

Rionda. Esmaltados por calefacción eléctrica Infanta 1.059. Teléfono: U-3968.

«GARCIA ESPINOSA», MUEBLEría y tapicería. San Rafael y Soledad. Hacemos trabajos de tapicería, reconstrucción, pintura y decoración. Mejor trabajo y mejores precios, porque somos obreros, directores y propietarios. Nuestro teléfono: U-1424 English spoken.

COMPAÑIA DE ESMALTAR Y BARNIZAR MUEBLES

Esta casa tapiza, barniza, esmalta y reforma toda clase de muebles Si usted desea guardar sus muebles con toda garantía. le ofrecemos nuestra casa.

Aramburo número 415 entre San José y Zanja. Telf. U-2453.

Reparaciones

42 MUEBLES Y PRENDAS

REPARACIONES DE MUEBLES

Casa «Coro». Barnizamos toda clase de muebles y tapicería. Especialidad en colores, combinaciones de maderas y chapas. Limpieza de muebles a domicilio. Estrella 27, entre Aguila y Angeles. Tel. M-2127.

PARDO: REPARAMOS SUS MUEbles por poco dinero, dejándolos nuevos. Casa Pardo: U-5761. Los modernizamos, barnizamos a muñeca y esmaltamos «Duco». Pinturas mimbres a vapor y neveras. Tapicería en general. Azogamos espejos. Trabajos garantizados. San Rafael núm. 130

57 UTILES DE OFICINA

MAQUINAS

de escribir, sumar, calcular, adresógrafos, etc. Reparamos y reconstruímos. Servicio certificado. Igualas mensuales. Alquiler. Compra Venta. Cambios. Cintas, papel carbón etc.

TALLERES L. C. SMITH-CORONA
Compostela 56, entre Obrapía y Lamparilla Teléfono A-7743

VENTAS

48 CASAS

SE VENDE CASA ACABADA DE FAbricar, construcción primera, una planta. Portal, sala, comedor, tres cuartos baño, pantry, cocina, cuarto criados y servicios, garage y traspatio al fondo. Paredes citarón, placa monolítica, marcos caoba, carpintería cedro. Avenida Central, Reparto Kohly. Trato directo. Manzana Gómez 264.

VEDADO. CALLE «C», EN LA LOma, vendo una moderna casa de planta baja, techos monolíticos, 5 cuartos, 2 baños, etcétera. Urge su venta. Informa: G. del Monte. Habana No. 84. M-2474.

NADAL BELGA
A-9173
SAN LAZARO 553, ALTOS
VENDO:

VEDADO: CASA DE JARDIN, PORtal, sala, comedor, cuatro cuartos, garage, dos cuartos criados, cielo raso, 367 metros. $5.700, situada a Calle S, parte alta.

VEDADO: TERRENO 13 x 22.66 MEtros, con casa vieja que puede rentar $34.00 vendo en $5.800, situada en calle 25 entre Calles Letras.

HABANA: TERRENO 7 x 23 MTRS. casa vieja, terreno completamente regular, situado próximo al Parque Central, bueno para fabrciar tres plantas.

ALTURAS ALMENDARES: EXCEPcional residencia rodeada de hermosos jardines, 2,000 varas terreno, fabricación gran lujo, propio para familia distinguida, $25.000.

VENDO TERRENO 1.800 VARAS A 70 cts. vara, esquina, próximo Calzada Víbora, propio para parcelar o para industria, se oyen ofertas al contado.

VENDO CASA SITUADA CHAPLE 169 entre O-Farrill y Heredia; jardín, portal, sala, dos cuartos, baño, cocina, patio; moderna; precio $2.100.

$2.000 ENTRADA Y RECONOCER hipoteca $4.000 al 7%, moratoriada, le doy magnífica casa moderna. Almendares, jardín, portal, sala, hall, tres grandes cuartos, comedor, pantry, cocina, garage, cuarto criados, patio; techos monolíticos; a una cuadra tranvías y ómnibus.

Para más informes, véame:
NADAL BELGA. San Lázaro 553, altos. Teléfono A-9173

VENDO CASA LAGUERUELA 117, entre 9 y 10, Lawton, señora que ofreció $900. Dispuesta darla, u otra persona.

VEDADO: VENDO CASA MODERNA de esquina, 2 plantas independientes. Cada planta se compone de portal, sala, comedor, 4 amlias habitaciones, baño completo, cocina, un cuarto y servicio de criados y garage. Situada entre Línea y 17. Precio: $20,000. Más informes: Quintana, Chacón 23: M-8182.

VENDO: CASAS, FINCAS RUSTIcas y recreo. Srta. Ortiz: M-7016, de 1 a 3.

NO ES CUENTO, VALDES FABRIca a $22.00 metro, con marcos de caoba, deja parte en hipoteca y tiene solares en todas partes. ¿Quiere comprobarlo: I-6235. S|c. Luyanó 14. No compre, fabrique con él.

REPARTO MIRAMAR

12 entre Tercera y Quinta Avenidas. Vendo chalet: sala, vestíbulo, terraza, comedor, cuatro cuartos, dos baños, tres cuartos de criados, garage. Verlo, de 4 a 5 tarde.

CASA: $2,400. TIENE PORTAL, SAla, comedor, 4 cuartos y servicios, patio y traspatio, de mampostería fuerte, en el Cerro. Florencio, Salud 610: U-6616.

CASA EN LA HABANA, UNA CUAdra de Belascoaín. Mide 6 por 17 metros: sala, comedor, dos cuartos, patio y servicios: $3,000. Florencio, Salud 610; U-6616.

CALLE 17 NUMERO 112 ENTRE «L» y «M», se vende esta casa en $11.000. Terreno mide 12 x 36 metros. F-4548.

VENDO CASA MONOLITICA SANtos Suárez: portal, sala, tres cuartos, baño regio, comedor al fondo, patio, servicios criados, $4,200. Otra propia para industria, 16 por 39 metros, pegada Calzada del Cerro $4,300. Montalvo. I-4104. Luis Estévez 558, Santos Suárez.

CASA Y SOLAR, POR $1,000 ENTRAda(pagaderos 4 plazos: $250.00) y $40.00 mensuales, capital e interés 9 por ciento anual. Si tiene solar: $500 entrada, resto plazos: jardín, portal, sala, 2 cuartos, baño intercalado comedor fondo cocina, pantry, garage. Informes: Troadio: I-3529.

VENTA Y COMPRA

Casas, solares y establecimientos. Dinero en hipoteca. Seriedad y honradez bien conocidas. San Lázaro 682: U-1802 pegado a Belascoaín. Llenín.

JULIO TEMPRANO VEGA
AGENTE DE NEGOCIOS
VENDO LAS SIGUIENTES CASAS:

Avenida Diez de Octubre, entre Chaple y Luis Estévez.

Patrocinio esquina a Miguel Párraga.

Felipe Poey entre Patrocinio y O-Farrill.

JULIO TEMPRANO VEGA
FO-1450

$1,500

En Almendares vendo una casa, cerca del paradero Miramar: jardín, portal, sala, comedor, dos cuartos, baño intercalado, a media cuadra del tranvía Marianao-Calle Aguila. Dueño: Virtudes número 362.

VENTAS

48 CASAS

BOLETIN DEL DIA
PEDRO DE LA CUESTA
INVERSIONES
A-8697

VEDADO
$5,000

De contado y reconocer hipoteca de $3.500, residencia moderna, compuesta: Jardín; portal; sala; recibidor; comedor; 3 habitaciones; baño intercalado, en colores; cocina; cuarto con servicio de criados; hall; patio y garage. Informes: Pedro de la Cuesta: A-8697 y FO-2419.

VEDADO
CALLE 23, ESQUINA

Residencia moderna de tres plantas. Compuesta de: Jardín; portal alrededor; recibidor; hall; sala; comedor vestículo; baño completo; garage para dos máquinas; dos cuartos de criados y de chofer. Segunda y tercera planta: seis grandes habitaciones; recibidor; sala de recibo; cuarto de baño completo en colores; terrazas, etc. Precio $21.000 y reconocer hipoteca moratoriada de $14.000 con intereses al día. Pedro de la Cuesta A-8697 y FO-2419.

ALTURAS DE ALMENDARES
$8,500

Acabada de fabricar, residencia compuesta: jardín; portal; vestíbulo; sala; comedor; 3 habitaciones; baño intercalado; cocina, pantry cuarto y servicio criado; garage: lavaderos; gran traspatio, carpintería caoba y cedro. Está desocupada. Informes: Pedro de la Cuesta A-8697 y FO-2419.

ALTURAS DE ALMENDARES
$7,000

A una cuadra y media del puente de Almendares. Residencia moderna, compuesta de: jardín; portal; sala; comedor; tres habitaciones; baño intercalado; cocina; cuarto y servicio de criados; garage al fondo, traspatio con frutales. Informes: Pedro de la Cuesta A-8697 y FO-2419.

REPARTO ALMENDARES
$7,500

Moderna casa, compuesta: Jardín; portal; sala; recibidor; precioso hall; 3 habitaciones de 4x4; baño intercalado; comedor al fondo; cocina; cuarto y servicio de criados; garage y traspatio. Informes: Pedro de la Cuesta A-8697 y FO-2419.

REPARTO ALMENDARES
$5,000

de contado y reconocer hipoteca de $4.000 moratoriada. Residencia de dos plantas, mide 30x42 con un total de 1,260 varas cuadradas, compuesta de: jardín alrededor; portal; recibidor; sala; comedor; pantry; cocina; cuarto de criados con servicio; garage para dos máquinas; cuarto de chofer y lavandería; traspatio con frutales. Planta alta: Cuatro grandes habitaciones; baño completo intercalado y dos terrazas. Informes: Pedro de la Cuesta A-8697 y FO-2419.

AMPLIACION ALMENDARES
$5,800

Ave. 1ra. residencia compuesta: jardín; portal; sala; hall; 4 habitaciones; baño intercalado; comedor al fondo; cocina y gran traspatio. Mide 15x47. Omnibus y tranvías por la esquina. Pedro de la Cuesta A-8697 y FO-2419ñ

AMPLIACION ALMENDARES
$5,200

A la entrada del Reparto. Moderna residencia compuesta de: jardín; portal; sala; saleta; tres habitaciones, baño intercalado. comedor al fondo, pantry, cocina; patio lateral; traspatio; garage al frente y cuarto alto con servicio. Pedro de la Cuesta A-8697 y FO-2419.

AMPLIACION ALMENDARES
$9,500

Calle 12 entre 3ra. y 4ra. Ave. Fabricación de primera. Moderna residencia de citarón y monolítica, frente terminado de cantería. Mida 13x53 varas, compuesta de: jardín; portal; sala; hall; tres habitaciones; baño intercalado; comedor al fondo decorado, pantry; cocina; terraza sevillana; gran jardín al fondo y traspatio con frutales, cuarto de criado con servicio al fondo, garage al frente con cuarto alto para chofer con servicio independiente. Preparada para dos plantas. Véala. Pedro de la Cuesta A-8697 y O-2419.

AMPLIACION ALMENDARES
$4,200

Calle Doce, acera sombra, compuesta: jardín; portal: sala; hall; 4 habitaciones; baño intercalado; comedor al fondo; cocina; patio; garage y servicio de criados. Pedro de la Cuesta A-8697 y FO-2419.

LUYANO
$2,200

Cada una. Tres casas de mampostería y techo de azotea, compuestas de: gran sala; comedor; dos grandes habitaciones; patio lateral; baño y cocina. Calle Ensenada entre Pérez y Rodríguez a dos cuadras de la esquina de Toyo. Véalas. Pedro de la Cuesta A-8697 y FO-2419.

SOLARES
CALZADA COLUMBIA
A $2.00 VARA

Regalo, «2.511» varas, al lado del Consejo Corporativo y frente Calzada de Columbia, propio para lo que se quiera. Tiene una hipoteca moratoriada de $3.000 que se puede reconocer, cómprelo con $2.000. Pedro de la Cuesta A-8697 y FO-2419.

OBRAPIA NUM. 36
APARTAMENTO No. 1

VENDO CASA

De cuatro habitaciones, dos baños, cuarto y servicio de criados, garage y un gran traspatio con frutales. Fabricación de primera, Avenida del Parque 12, Alturas de Almendares. Informes en la misma: A-6304.

MIAMI BEACH

Vendo dos hermosas casas, compuestas de cuatro y seis apartamentos lujosamente equipados. Fabricación moderna. Situadas a tres cuadras de la Playa, en la sección residencial de Lincoln Road. Libres de todo gravamen. Informes: Juan Fernández, Diez de Octubre número 1510, Víbora.

AMPLIACION ALMENDARES, $6.000 sin estrenar. Mitad contado, resto facilidades. Jardín; portal; sala. 3|4; baño intercalado, comedor fondo cocina; servicios criados. garage; cuarto alto. Otra 2|4. $5.000. Informa. Troadio I-3529, 12 a 2 p. m.

$500 ENTRADA, $35 MENSUALES, casa mampostería, sin estrenar jardín; portal; sala; 2|4; baño intercalado; comedor; cocina; terraza; traspatio. Otra de madera $400 entrada $20 mensuales. Informa. Troadio I-3529; 12 a 2 p. m.

VENTAS

48 CASAS

OPORTUNIDAD: VENDO DOS CAsas en $1.200, reparto Santa Amalia, cada una portal, sala, 2 cuartos, mosaico. Fabricadas en solar de 662 varas. Verse con sereno parque Santa Amalia.

COLUMBIA: BONITA CASA; PORtal, sala, comedor, 2|4, baño completo, traspatio, $1.900; dos casas esquina mampostería, renta $26, $2.800. Lawton, casa monolítica, jardín, 2|4, $1.900. Informes: M-2846.

SANTOS SUAREZ: CASA PROXIMA Calzada Jesús del Monte; portal, sala, saleta, 3|4, $1.800. Otra, portal, sala, comedor, 2|4, $2.250. Otra: portal, 3|4, etc, $3.000. Informes: M-2846.

SE VENDE

En el centro de Varadero, una casa con 1,600 varas de terreno. Informan: Neptuno 1,164. Telf. U-1298. Sr. Someillán.

VENDO CASA MODERNA EN SANtos Suárez, media cuadra tranvía, parte alta, a la brisa: portal, sala, recibidor, 4 cuartos, baño completo, comedor, cocina, galería, servicios de criados. Costó $12,000. Se da por necesitar dinero, en $5,300. Facilidades en el pago. Su dueño en Flores 468, entre Santa Emilia y Zapotes. No corredores

SE VENDE: MARQUES GONZALEZ número 105, entre Figuras y Benjumeda, preciosa casa, construcción de primera, de gran lujo; sala, saleta corrida, cuatro cuartos, baño intercalado, servicio de criados, cocina para gas y carbón, calentador, etc: 6,500 pesos; 130 metros cuadrados de superficie. Informa su propietario Agustín Alvarez Hijo, Aguiar número 65. Telf. A-7830. Pueden ver la casa, de 8 a 11 a. m. y de 1 y media a 5 p. m.

SE VENDE PRECIOSA CASA DE San Lázaro número 76, entre Vista Alegre y Carmen, a una cuadra de la Calzada de la Víbora, de construcción de primera, de gran lujo. Compuesta de portal, sala, saleta corrida, cuatro cuartos, saleta de comedor al fondo, cocina, servicio de criados, baño intercalado de gran lujo: $6,500. Informa su propietario: Agustín Alvarez Hijo, Aguiar 65. Telf. A-7830. Pueden ver la casa de 8 a 11 a. m. y de 1 a 5 y media p. m.

RENTA 1¼% MENSUAL, CASA MOderna, 2 plantas, 650 metros de fabricación, 4 apartamentos bajos y 2 casas en los altos. Renta $150.00, Jesús del Monte, media cuadra Calzada Luyanó, González Estrada: A-6675, de 1 a 2 y 7 y media a 8 y media p. m.

GANGA: LA SIERRA, CHALET MOderno: jardín, terraza, sala, dos habitaciones, baño en colores, comedor, cocina y garage, acera sombra: $3,200. Renta $30.00. González Estrada: A-6675 de 1 a 2 y 7 y media a 8 y media p. m.

HABANA: CALLE CARMEN, CERCA Monte, vendo casa: $3,000, con dos plantas independientes. Renta $18.00, altos; y $15.00, bajos. Urge venta. Guillermo del Monte, Habana 84: M-2474.

VEDADO: CALLE 17, ESQUINA Y cerca L., vendo espléndida casa, 2 plantas, mucho lujo, mármol, 7 cuartos, 4 baños, monolítica, garage para 2 máquinas. Informes: G. del Monte, Habana 84: M-2474.

GANGUITA: CERCA QUINTA GAllega, tranvía y ómnibus por la puerta; portal, sala, saleta, 2|4, baño, patio y traspatio, $1.900. Otra Santos Suárez, $4.500; 4|4, jardines y garage. Moreno. M-7167.

LA SIERRA: GANGA SIN IGUAL, jardín, garage, portal, sala, recibidor, hall, 4 cuartos, lujoso baño intercalado, comedor, pantry, cocina, traspatio: $5,900. M-1072.

LUYANO
$5,300

A tres cuadras de la Esquina de Toyo. Se regalan dos casas, compuestas de portal, sala, comedor, dos grandes habitaciones, patio lateral, cocina, baño y gran traspatio, propio para fabricar varios apartamentos. Se venden las dos juntas. Informes: Pedro de la Cuesta: A-8697 y FO-2419.

SANTOS SUAREZ: VENDO CERCA Calzada: $2,850, acera sombra, portal, sala, comedor, 3 cuartos, baño; otra, Víbora acera sombra: portal, sala, recibidor, 3 cuartos, baño, comedor fondo: $2.800. Moreno: M-7167.

SE VENDE UNA CASA DE MADEra en la calle Torrecilla No. 24 entre Pasaje Laplanta y Santa Rosa, Marianao. Informan en la misma.

SANTOS SUAREZ
$2,000

A media cuadra de General Lee, monísima casita de madera. Compuesta de portal, sala, coedor, una buena habitación, cocina, traspatio con lavadero, baño Informes: Pedro de la Cuesta: A-8697 y FO-2419.

SE VENDE MAGNIFICA RESIDENcia calle Baños, 456 entre 19 y 21, Vedado, construcción moderna; siete habitaciones, dos plantas, garage, patio árboles. Informan en la misma.

SE VENDE EN $9.000 CASA DE DOS plantas, construcción moderna, de cantería y techos monolíticos, situada en Paula casi esquina a Compostela. Los altos viviendas con sala, saleta, tres habitaciones, servicio sanitario completo, comedor al fondo y cocina. Los bajos para establecimiento. Informa: Dr. A. E. Trujillo. Villegas No. 91, altos.

CAMBIO DOS CASAS POR UNA.

Una en magnífica situación playa Cojímar, con 6 cuartos. Otra en Jesús del Monte, con 3 cuartos. Ambas mampostería: portal, jardín y demás servicios. Se venden también individualmente. Informes: I-3065.

COUNTRY CLUB. ESPLENDIDA CAsa moderna, monolítica muchos cuartos, 3 baños, buen jardín y 5.000 mts. terreno. Urge G del Monte. Habana 84. M-2474.

VEDADO. CALLE 25, VENDO MOderna casa 5|4, 2 baños intercalados, techos monolíticos y garage. Baratísima por liquidación herencia. G. del Monte. Habana 84. M-2474.

SE VENDE MODERNA CASA EN LA Sierra en $3,200. En la calle 1a. entre 8 y 10. Magníficas comunicaciones. Portal; sala; comedor; 2 habitaciones; garage. Informes F-3055. Se puede ver a todas horas.

COMPRA Y VENTA DE CASAS Y SOLARES HABANA Y REPARTOS

Solares de todas las medidas. Casas de todos precios. Véame o llámeme, sin compromiso de ninguna clase para usted. Vendo y compro casas y solares. Dinero en hipoteca en la Habana y repartos. Mucha reserva. Prontitud y honradez en las operaciones. Victoriano Alvarez. 14 esquina a D. Almendares. FO-3786.

¡¡GANGA!!

Por apremio, vendo moderna casa, lo mejor Mendoza, jardín portal; sala; saleta; 5 hermosas habitaciones; comedor; dos baños. Precio: $3.950. Informes personales. M-2846.

¡GANGAS! VENDO EN VIBORA, CAsa de mampostería: $1,700; otra cerca de la Calzada, espléndida: $2,900; y gran casa con 5 cuartos y garage: $4,700. M-1072.

REPARTO ALMENDARES CASA EN $7,500

Próximo al Crucero, se vende casa moderna una planta, compuesta de jardín, portal, sala, vestíbulo, galería, 4 cuartos, baño completo, comedor, cocina garage, cuarto y servicio de criados, patio y traspatio. Más informes: Quintana e Hijo, Chacón 23: M-8182.

VENTAS

48 CASAS

VENDO: MONTE, ACERA SOMbra 13.80 por 24 metros, en 7,500 pesos; Lealtad cerca San Lázaro, 2 plantas, en $7,000. José Rexach Torres, Obispo 65, departamento número 3.

$1,250: REPARTO NICANOR DEL Campo, casa de madera, portal, sala, comedor, cocina, servicios, garage, patio. Trato directo comprador. Informes: S. Martín, Avenida 9 y calle 7. Ampliación de Almendares.

49 SOLARES

MIRAMAR. VENDO UN SOLAR completo, cerca del Reloj y a la sombra, $4.50 vara, único en este precio, y una parcela de 15 por 25 a la sombra. Informa: G. del Monte. Habana No. 84. M-2474.

VENDO SOLARES EN SANTOS SUArez, únicos sin fabricar, a la brisa, esquina, 20 66 por 30 varas, a $3.20; 10 por 20.60, centro, a $3.75; y 12 por 40 varas, a $3.50 vara. Ruta 15 y 14. Véalos, se están fabricando tres grandes residencias a los lados, Mayía Rodríguez y Carmen: I-3055. Osvaldo.

SOLARES A $1.44 VARA; CONSCLAdo, a media cuadra de la Calzada de Columbia; y lotes de 10 por 37 varas, en Quinta Avenida y calle 4, Buenavista; solarcito de 7 varas por 29: $550.00, en Arellano: I-6235

VEDADO: SOLAR ESQUINA, CALLE Baños: $14.00 metro. Mide 22 por 22 metros; y dos parcelas de 13 por 2 2metros: $12.00 metro. Florencio, Salud 610: U-6616.

SOLAR SANTA CATALINA: $3.50 vara; Santos Suárez, junto al cine Méndez, mide 28 por 56 varas, alto, llano y firme. Lo mejor de Santos Suárez. Florencio, Salud 610: U-6616.

OPORTUNIDAD: VENDO PARCELA 25 x 20 varas parte alta Almendares, 11 entre 14 y 16, próxima crucero tranvías, Marianao, Playa, Stadium Tropical, colegios, iglesias. Lugar magnífico. Informes: Angeles 716, casa máquinas «Singer».

AMPLIACION DE ALMENDARES, se vende solar esquina Avenida Sexta y 13 F-4548.

GANGA: PLAYA VARADERO: $2.25 vara; parcela, esquina de fraile, 40 por 40, frente por frente Iglesia, una cuadra cada lado playa Varadero. Informes: Troadio: I-3529.

EN LA GRAN CALLE DOCE DE ALmendares, entre D. y E., brisa, vendo uno o dos solares de 10 por 46 varas, a $3.25; también parcelas. Facilidades pago Suárez: F-4786.

JESUS DEL MONTE: CALLE MANgos, entre San José y San Luis, único solar por fabricar, calle asfaltada. Mide 305 varas: $950.00. Marrero, Aguiar 27: M-7774

SOLAR, CALZADA COLUMBIA, ENtre Avenida Mendoza y Godínez, único, frente chalets Alzugaray, propio buena casa o industria. Mide 15.32 por 47.17: $3.75 vara. Marrero, Aguiar 27: M-7774.

CALZADA COLUMBIA: VENDO UNA manzanita de cuatro mil varas: $3.00 vara; también vendo la mitad. También solarcito de 12 por 26.50: $750.00. Marrero, Aguiar 27: M-7774.

ALTURAS DEL RIO ALMENDARES: Ganga, vendo solar, mide 22 por 45 varas en Avenida Almendares. Informes: González Estrada: A-6675, de 1 a 2 y 7 y media a 8 y media p. m.

SE VENDE $1,000, SOLAR 6 POR 40 metros fondo, calle General Lee, una cuadra Juan Delgado, Santos Suárez. Véalo. Alberto Cuervo, edificio Metropolitana 342: M-2808, O-Reilly y Aguacate.

SE VENDE: $3.25 METRO, SOLAR esquina Guasabacoa y Arango, Luyanó. Mide 12.25 por 25 metros fondo. Véalo. Alberto Cuervo, edificio La Metropolitana 342; M-2808, O-Reilly y Aguacate

SE VENDE UN SOLAR FRENTE A una gran avenida, se da muy barato. Informan: Monte, 703. Sr. Arturo.

EN LO MEJOR DE LA VIBORA, A cuadra y media de la Calzada, vendo solares desde $3.75. Bufete Párraga. Aguiar y Empedrado. De 4 a 6. Teléfono FO-1846.

SE VENDE EN LA VIBORA, CRUcero Habana Central, un solar que mide 15 mts. de frente por 35 mts. de fondo; muy barato. Aprovechen esta oportunidad. Informes y demás detalles Teléfono F-6009. Suárez.

VEDADO: CALLE 21, CON ALGO fabricado y sombra, se vende parcela terreno: $2,800, por arreglo de testamentaría. Informes: Guillermo del Monte, Habana 84: M-2474.

MIRAMAR: ENTRE 5 Y 7, VENDO solar sombra, a $3.90 metro, cerca Reloj y una parcela 16 por 29, a $4.00 vara, pegada a Quinta Avenida. Informes: G. del Monte, Habana 84: M-2474

VENTA DE SOLAR

Vendo en el reparto Almendares, pegado a La Sierra, solar de 10 varas por 47, a $3.00 vara. Claudio de los Reyes, de 4 a 5, Empedrado 35. Telf. A-7725.

MIRAMAR, PARCELA $1.768

Medida ideal, 15 por 30, 442 varas, a $4.00 vara. También otra de esquina y sombra, con la medida que se desea, a $4.25. Olózaga, 8 esquina a Tercera Avenida, Miramar: FO-3752

URGENTEMENTE NECESITO $1.000 pago 1%. Vendo los 700 metros (17x42 a $2.25, situados en playa de Marianao. Solar costado esquina Calle 8 y Avenida Central. Frente al Habana Yacht Club. Tiene letrero, tome carro o guagua Playa, bájese en el Paradero. Dueño: I-6157, de 1 a 3 y 8 p. m.

ALTURAS DE ALMENDARES A $4.00 VARA

Vendo solar de 16x48, situado, próximo a la calzada y Ave. de la Paz, es un regalo, véalo. J. P. Quintana e Hijo, Chacón 23, M-8182.

REPARTO LA SIERRA $1,700

Calle 8, vendo solar de 10x46 varas, próximo a la Línea, también parcela calle 11 entre 3 y 4, Amp Almendares, de 15x35 en $1.550 Informes J. P. Quintana e Hijo, Chacón 23, M 8182 FO 2188.

ESTOY REMATANDO LOS SIGUIENTES SOLARES

La Sierra 10x45 en $1,700.00; Ampliación Almendares calle 12, solar de 12x46 en $1.650.00; calle 11 y Ave. 3a. 15x35 en $1.550.00; Alturas de Almendares, Ave. de Bélgica 18x50 en $7,000.00; Ave. de Buen Retiro 17x40 en $2,500.00; Calzada de Puentes Grandes 54x40 en $6.500.00; Ensanche Habana solar de 18x47 en $8.500.00. Tratos directos con el rematador. Chacón 23, M-8182.

REPARTO MIRAMAR

Se venden parcelas de 15 o 20 por 36 varas de fondo, situadas entre 5 y 7 Avenidas, acera de la brisa. Precio de $2.75 a $3.50 vara Informes J. P. Quintana e Hijo, Chacón 23, M-8182.

VENTAS

49 SOLARES

OPORTUNIDAD VEDADO. VENDO esquina calle 23 y 24, mide 27x40 $9.50 vara, también solar frente 23 entre 18 y 20, único por fabricar, mide 9x34 $9.50 vara. Dueño: González. O-Reilly 26. M-2602. F-3752.

REPARTO LA SIERRA VENDO UNA parcela en la mejor calle brisa 14 por 33. También cambio casa lujosa por casa vieja en la Habana. Buen punto. Abel Rodríguez 9 y 10.

REGALO DOS SOLARES, AL LADO sanatorio La Esperanza, Avenida Nápoles Fajardo, esquina a Cisneros y Heredia, 15 por 45 y 13 por 30 metros, a 50 centavos: FO-1255.

ALMENDARES SOLARES

De todas las medidas y precios al alcance de todas las fortunas. Buenas calles y las mejores vías de comunicación: 12 por22; 22 por 21, esquina, 10 por 45; 32 por 45, esquina; 22x34 esquina. Fabrique su casa a gusto. Informes personalmente al comprador.

VICTORIANO ALVAREZ
14 esquina a D, Almendares
FO-3786

50 FINCAS RUSTICAS

MAGNIFICA OPORTUNIDAD. QUINta de recreo a la salida de Marianao, con frente a la Carretera Central; soberbio chalet, baños intercalados, garage cuatro máquinas, carreteras interiores, etc. También una de las mejores y más lujosas residencias de Alturas de Miramar; todo por la tercera parte de su valor. Informes: Señor Puerna. Café «Popular». Aguila y Dragones.

VENDO FINCA MEDIA CABALLEría Cotorro frente carretera, 1,000 frutales, 176 palmas, casa vivienda, pozo motor tubería. Escriba detallando dirección Apartado 1329, Raúl Frigola. No corredores.

SE VENDE LUJOSA FINCA DE REcreo Santa Rosa, en Guayabal, frente al kilómetro 4 de la carretera que va de la Central a Ceiba del Agua, magnífica arboleda. Informan: Telf. FO-3903.

VENDO UNA FINCA INMEJORAble para sanatorio o recreo en Mantilla, frente al chalet del doctor Averoff, de una caballería y 116 cordeles. Lugar muy alto, con tierras laborables y pozo fértil de excelente agua potable. Informa su dueño, calle «L» 311. Telf. F-4549.

GERARDO MAURIZ: M-7586
METROPOLITANA 538
COTORRO: $6,500

Bonita finquita, 25,000 metros, buen chalet mampostería; otro de madera, frutales, jardines, agua abundante, a 100 metros de la Carretera Central. Gerardo Mauriz: M-7586, Metropolitana 538.

Dos y media caballerías: $5,500, a 25 minutos Habana, buena tierra, gran arboleda, cercada piedra; otra, 3 cuartos caballería, frente carretera asfaltada, recreo y producción: 13,500 pesos. Casas, agua, arboleda Gerardo Mauriz: M-7586, Metropolitana 538.

Caimito, 5 caballerías, bonita finca: $25,000, carretera interior, lindo batel, gran palmar, arboleda, cercada de piedra, casas, almacenes, garages, con cría cochinos, ganado, aperos, completa. Gerardo Mauriz: M-7586, Metropolitana 538.

Ciego de Avila y Florida: $28,000, entre estos pueblos, finca 100 caballerías de monte, empastada de Güinea, cercada. Gerardo Mauriz: M-7586, Metropolitana 538.

Santiago de las Vegas, una caballería, magnífica tierra, mucha arboleda, casa, pozo, regadío: $7,000; otra Rancho Boyeros, una y media caballería, casa, frutales: $7,500. Gerardo Mauriz: M-7586, Metropolitana 538.

Gran finca, 25 minutos Habana, buena tierra, 10 caballerías, chalet mampostería, arboleda, carretera asfaltada, agua abundante: $25,000. Gerardo Mauriz: M-7586. Metropolitana 538.

VENDEMOS BARATISIMA PARA LIquidar herencia, finca 6 y media caballerías, cerca de carretera, en Batabanó. Parte tierra colorada, resto mulata baja, buen pozo. Informes: I-5082.

SE VENDE EN LA CARRETERA finca San Julián, Vereda Nueva, media caballería de tierra colorada, con siembras de frutos menores, en 2,000 pesos. Informes: Carlos Méndez, Industria 27.

VENDO UNA CABALLERIA 17 CORdeles, carretera San Antonio, casa espaciosa, garage, incubadoras, pozo fértil, arboleda frutales paridores, animales, aperos: $3.000. Juan Miguel Fernández, Vereda Nueva.

VENDO DOS CABALLERIAS, CArretera Gabriel, terreno colorado, cercada, casas, pozo fértil, 860 frutales paridores, guayabales, palmar: $4,500. Carretera Wajay, 3 cuartos caballería: $5,000. Cano, Obrapía 46.

FINCA: CHALET 2 PLANTAS, 6 HAbitaciones, 2 baños; agua; luz; etc. Toda clase frutales 2.000 cedros, 15 minutos Habana magnífico terreno negro, bien cercada. También lotes con arboleda a 35 cts. metro. Quiero vender. Granja Vega, calle Sol, Arroyo Arenas. No corredores.

SE ARRIENDA UNA FINQUITA DE recreo en la parte más alta de Calabazar. Casa de mampostería, con baño intercalado. Informan en Teniente Rey 83: A-8731.

FINCA: CHALET 2 PLANTAS, 6 HAbitaciones, 2 baños, agua, luz, etc. Toda clase frutales, 2,000 cedros, 15 minutos Habana, magnífico terreno negro, bien cercada. También lotes con arboleda. Quiero vender. Granja Vega, calle Sol, Arroyo Arenas. No corredores.

51 ESTABLECIMIENTOS

VENDO: NO PIERDA TIEMPO; BOdega cantinera; no paga alquiler; con $100 resto facilidades; Lechería, con $225 y $400. Vende $17. No paga alquiler. Reina y Belascoaín. Noceda.

VENDO LECHERIA $500, ESQUINA, todo moderno. Me urge venta por tener bodega por cuyo motivo no puedo atenderla. Verdadero negocio para dos dependientes. Sin deudas. Reina y Belascoain, Café Independencia.

ARRIENDO O VENDO UN BUEN garage 700 metros con frente por tres calles. Buena venta de gasolina. Bar «Los Cinco Hermanos», Zanja y Lealtad.

$1,250 CAFE-LECHERIA CERCA DE Galiano. Vende $25, tiene contrato alquiler barato. San Lázaro 682, PEGADO BELASCOAIN. U-1802. Llenín.

VENDO LUJOSA CASA DE HUESPEde $1,500, pegada a Galiano, con 12 habitaciones: $75.00 de alquiler, buenos muebles; otra: $3,500, 21 habitaciones: $90.00 alquiler, toda amueblada; otra: $2,300, amueblada; otra: $550.00; otra: $450.00; otra: $700.00. Todas pegadas al Parque Central. No compre sin antes verme. Informan: San José y Galiano, café. Sr. Torres.

APROVECHE ESTE NEGOCIO VENdo café lechería en lo más céntrico de la Habana; buen contrato; poco alquiler. Informa: A. Blanco. Bodega La Paloma. Plaza Polvorín.

SE VENDE UNA CARNICERIA MONtada con refrigeración eléctrica por no poderla atender su dueño. Informes: Universidad,(72. Preguntar por Modesto, de 5 a 6 p.m.

VENDO LECHERIA Y DEPOSITO DE hielo. Negocio seguro para dos que quieran trabajar. Pueden ganar buen sueldo, buena venta y de gran utilidad, 17 y G., Vedado.

SE VENDE LA VIDRIERA DE CUba y Lamparilla. Informan en la misma.

VENTAS

51 ESTABLECIMIENTOS

SE VENDEN DOS LECHERIAS EN lo mejor de La Habana. Se dan baratas Informes: Iglesias, Monte 12, lechería, entre Aguila y Amistad.

MAGNIFICA OPORTUNIDAD PARA emprender comercio Se liquidan las existencias de víveres y licores finos y negocio de aves y huevos con sus anexos. Crédito de 30 años y buen barrio y clientela. Excelente punto. Se arrienda local y vivienda. Informan frente al Correccional. Quinta Sección, 1075. Teléfono I-7563.

BODEGA SEMI-ALMACEN

En Calzada. Mercancía a precio factura, trabaja bien de cantina. Promedio existencia: $3,000. Se dan facilidades de pago. Informes: San José y Belascoaín, café. Alvarez.

CINE SE VENDE O CAMBIA POR propiedad de valor. $1.600; también fuente de agua de seltz. Llamar Teléfono I-6541 después de 1 p. m.

SE VENDE FUENTE SODA, CAFE, tabacos y dulces, en Calzada de Luyanó número 8, casi esquina Toyo. Para verme todos los días, de 8 a 9 p. m.

SE VENDE LECHERIA, BIEN SItuada y acreditada, por no poderla atender su dueño. Trato directo. Se dan facilidades. Informes Teléfono U-6484.

SE VENDE UN CAFE LECHERIA, bien situado en el centro comercial y las Secretarías. Informan en Cuba 60 entre Empedrado y O-Reilly.

VENTA FARMACIA, PUEBLO IMportante provincia Habana, fácil comunicación dos carreteras en zona azucarera y negocio amplia para persona competente giro. Informes: Nicanor Villar, farmacia «Rodríguez», Güines.

SI ESTA INTERESADO EN ADQUIrir o vender establecimientos de cafés, bodegas, bars, hoteles, casas de huéspedes, lecherías, vidrieras de tabacos etc. Carballo, Café La Diana, Reina y Aguila(de 2 a 6 p. m.

52 BOVEDAS Y PANTEONES

SE VENDE EN $65.00 BOVEDA EN el cuadro 10, cuartel NE. No espere que pagará triple. Informes: M-2808. Admito parte contado. Edificio Metropolitana, 342.

BOVEDA Y OSARIO SIN USAR, Cementerio de Colón, mármoles cámara inclinados. Costó $600, se da en $325. Telf. F-3093.

SE VENDEN VARIAS BOVEDAS con su osario, modernas, en el Cementerio Colón, algunas frente a la entrada; precios de situación. Alberto Cuervo. Edificio Metropolitana, 342. Teléfono M-2808.

BOVEDA VENDO NUEVA. CON SU osario de granito, por necesitar dinero; la doy en 100. Dueño, Vedado, calle Dos, 271 entre 31 y 33. Angel.

53 AUTOMOVILES - ACCESORIOS

FORD Y CHEVROLET, SEDANES de cuatro puertas, 1935, 1936 y 1937. Tengo varios en muy buenas condiciones. Alvarez, 25 No. 7, casi esquina a Marina, costado Edificio Carreño.

SEDAN CUATRO PUERTAS CHEvrolet 1931, seis ruedas y gomas nuevas. Muy barato y a plazos. Alvarez, 25 No. 7, casi esquina a Marina, costado Edificio Carreño.

DILIGENCIAS (PISA Y CORRE) Ford, tengo dos; una 1930 cuatro cilindros y otra 1936, como nuevas. Buen precio. Alvarez, 25 No. 7, casi esquina a Marina, costado Edificio Carreño.

CUÑAS BARATAS FORD Y CHEvrolet, tengo tres del 30 y 21, con precio menor de $200.00. Doy facilidades. Alvarez, 25 No. 7, casi esquina Marina, costado Edificio Carreño.

BUICK DE SEIS RUEDAS TIPO ESpecial con muy poco uso, vende muy barato. Informan en Patrocinio número 5. I-4252.

SE VENDE UN BUICK DE TIPO chico, del 35, en perfecto estado de conservación, mecánica y pintura. Doble juego de gomas. Precio atractivo al contado. Pedro Chávez, Miramar Motors, Quinta Avenida y calle 28. Telf. FO-3100.

CHEVROLET 1936 CUATRO PUERtas, baúl, master de lujo. Se vende por embarcar. Se admite carro de uso en cambio. Manrique 114, entre Animas y Lagunas.

MUY ECONOMICO PACKARD SEIS de 1937, sedán dos puertas, baúl, gomas nuevas y todo en magníficas condiciones. Lo garantizamos por noventa días, como si fuera nuevo. Precio atractivo, con facilidades, J. Ulloa y Cía. Prado y Cárcel.

APROVECHE STUDEBAKER 1936 cuatro puertas en muy buenas condiciones de todo, con buenas gomas, bien cuidado. Véalo en la casa de los carros usados baratos. J. Ulloa y Cía. Prado y Cárcel.

CHRYSLER 1936, SEDAN SIETE asientos propio familia numerosa, cuero, seis ruedas, radio, etc. Carro lujoso pero económico de mantener. Ganga, con facilidades. J. Ulloa y Cía. Prado y Cárcel.

VENDO TRAILER CON AMPLIFIcador, con planta de 6 volts para cargar acumuladores, un radio-Motorola No. 60, macheable para el mismo, con dos packing 110 y 6 volts. En la misma se vende cría de cerdos y un lote de novillas. Infórmese finca «Dinorah», carretera Portada Mazorra, Rancho Boyeros. Frank Hernández.

LOS MEJORES AUTOMOVILES RECONSTRUIDOS DE CUBA EN AGENCIA DE AUTOMOVILES DEL VEDADO S.A.

23 y J. Vedado.

R. y G.

1 Marquette Abierto de 1930	$ 120.00
1 Graham Paige de 4 pts. 1930	» 150.00
1 Ford de 4 pts. 1931 (4 cilindros)	» 300.00
1 Ford de 4 pts. 1932	» 350.00
1 Ford de 4 ptr. 1934	» 375.00
1 Ford de 4 pts. 1935	» 460.00
1 Ford 2 pts. 1936	» 580.00
1 Ford 4 pts. 1937 60HP	» 690.00
1 Camión Ford 1934-157 entre ejes	» 275.00
1 Camión «Chevrolet» 1935-167» entre ejes	» 300.00
1 Lincoln Zephyr 1936	» 800.00
1 Buick de 4 pts. 1936	» 650.00
1 Ford de 4 pts. 1936	» 700.00
1 Ford de 4 pts. 1935	» 350.00
1 Camión 157» con estas	» 450.00

Estos carros están todos reparados, con buenas gomas, bien pintados y vestidos de nuevo algunas.

AGENCIA DE AUTOMOVILES DEL VEDADO S.A.
23 y J. Vedado. Telf. F-2986

VENDO FORD 35, 4 PUERTAS, BUEno de todo, barato; 2 entre Calzada y Línea. Vedado. Garage.

VENTAS

53 AUTOMOVILES - ACCESORIOS

¡HORROROSA GANGA! CARRO COMpletamente nuevo, con 6 gomas nuevas, pintura, vestidura inmejorable, claxon corneta, último modelo, Buick. Ha caminado 15,000 kilómetros, hace 28 kilómetros por galón. Marca Durant, 5 pasajeros Se vende muy barato. Es un regaloovBse:nf vaEP barato. Es un regalo. Garage «Gum[...]» Zanja y Soledad.

CAMION REPARTO V-8, DEL [...] muy poco uso, como nuevo. Precio de ocasión y con facilidades. Se vende en «La Mariposa de Reina». Teléfono A-9200.

CUÑA CONV. CHRYSLER 1934, color especial, radio, muchos extras, gomas nuevas, se cede contrato por embarcar. Garage Perera, Basarrate entre San Miguel y Neptuno. Teléfono U-3315.

SE VENDE UN CAMION CON CArrocería nueva, adaptada para anuncios de cines con amplificador y planta eléctrica que ilumina 25 bombillos matriculado en el actual ejercicio o se arrienda por meses adelantados. Precio $180.00. Informes Zulueta No. 6 entre Teniente Rey y San José.

POR EMBARCAR VENDO PRECIOso Cadillac tipo de Luxe, completamente nuevo y un precio casi regalado. Aproveche esta oportunidad. Teléfono F-3651.

OLDSMOBILE DEL 36, 4 PUERTAS tipo Sedan, 6 cilindros, en magníficas condiciones, de médico que tiene que ausentarse. Verse en 15 número [...] entre 2 y 4, Vedado. Informes: [...] vidal: U-5391. Precio: $600.00.

VENDO AUTO NASH, 4 PUERTAS perfectas condiciones mecánicas. Teléfono X-1838.

SE VENDEN DOS MAQUINAS FORD del 30, una cerrada, particular, otra abierta, completas de todo, en ca particular. Calle M. número [...] Vedado. Se dan baratas.

SE VENDE MOTOCICLETA A. J. [...] modelo 1932 con coche side-car, alumbrado eléctrico completo, en perfecto estado general; buen precio. Ayestarán 513, Cerro.

CAMION 12 TONELADAS

Ofrezco Camión «White» nuevo de 12 toneladas para viajes a Santiago de Cuba y viajes al interior, ida y vuelta. Mr. Martyn, M-7730.

OPORTUNIDADES

Visite San Lázaro 259 entre Blanco y Galiano. Teléfono A-8414. Tenemos lo mejor al más bajo precio en automóviles camiones y equipos para camiones.

FORD DE CUATRO PUERTAS, DE 1935, se vende. Está bueno de mecánica, vestidura y pintura. Llame al señor Godoy: FO-7637. Doy facilidades.

MAGNIFICO CAMION FORD, [...] 1932, de cuatro cilindros, carrocería y muelles auxiliares. Tiene más fuerza que un V-8. Admitimos carros en cambio y grandes facilidades. Agencia Ford de Marianao.

FORD DE 1929, ACABADO DE REparar, pintura, vestidura y gomas en perfecto estado. Lo vendemos barato y buenas facilidades. Agencia Ford de Marianao.

CAMIONES CHASSIS FORD Y CHEvrolet en buenas condiciones de mecánica, pintura y gomas, con poca entrada y muchas facilidades. Carvajal, S. A. FO-9220 y FO-9240.

FORD DE CUATRO PUERTAS DE 1934, vestidura de piel, mecánica, gomas y pintura, como nuevo. Se dan facilidades de pago. Agencia Ford de Marianao.

CHEVROLET DE CUATRO PUERtas de 1932, en muy buenas condiciones. Se da con poca entrada y muchas facilidades. Carvajal, S. A. FO-9220 y FO-9240.

CHEVROLET DE 1936, DE 2 PUERtas, en muy buenas condiciones. Se dan facilidades y se admite carro en cambio. Agencia Ford de Marianao. FO-9220 y FO-9240.

FORD DE 1929, ACABADO DE REparar, pintura y vestidura y gomas en perfecto estado. Lo vendemos barato y buenas facilidades. Agencia Ford de Marianao: FO-9220 y FO-9240.

FORD DE 1935, DE CUATRO PUERtas, con baúl y piel. Garantizado perfecto. Ha sido particular y ha bajado poco. Agencia Ford de Marianao: FO-9220 y FO-9240.

FORD DE 1936 DE CUATRO PUERtas de lujo con radio, con gomas blancas nuevas y recorrido 19.000 kilómetros solamente, prácticamente nuevo, se admite carro en cambio y grandes facilidades, Carvajal FO-9220 y FO-9240.

GRAHAM-PAIGE DE 1937 COMO nuevo con radio, vestidura de piel, todo de lujo en magníficas condiciones se da con poca entrada y muchas facilidades y admitimos carro en cambio. Carvajal FO-9220 y FO-9240.

EN $775.00 SE VENDE STUDEBAker Presidente del 36, en flamante estado de conservación. Puede verse de 8 a 10 a. m. y de 12 a 2 y media p. m., en Avenida de Almendares, tercera casa de la esquina de La Paz, Alturas de Almendares.

SE VENDE UN FORD DEL 37 TIPO 60 a plazos cómodos pintura de fábrica cuatro puertas informan Economía y Gloria Café.

SE VENDE DILIGENCIA FORD [...] La solución ideal para clubs, [...] cas, escuelas y utilidad general. Perfecto estado. Precio razonable. Llame M-3349. Pedroso 38, Cerro.

54 MAQUINARIAS

LINOTIPO MODELO 8 EQUIPADO hasta con plomo, se vende. Amargura 58. Antonio Mesa.

VENDO UNA MAQUINA NUEVA DE tapar latas de conservas, con chapas de una a cinco libras Precio de ocasión. Domingo Bueno: Calzada de Güines número 65, Luyanó, Habana.

SE VENDE UN JUEGO DE 4 CENtrífugas Mackintosh, de 40 por 24, 1,200 RPM. 2 dragas, vibrador, bombo segador, motor eléctrico de 50 HP. con caja de arranque y muchos accesorios más. Todo en perfectas condiciones. Véalas en Falgueras 8, Cerro.

56 MUEBLES Y PRENDAS

SE VENDE ESCAPARATE DE CEdro en buenas condiciones. Precio $7.00. Véalo en Neptuno 162, altos, frente a cine «Encanto».

JUEGO BIBLIOTECA LUJOSO, CAOba escogida, tallado a mano, compuesto seis armarias, mesa escritorio, 4 sillones fraileros, 4 amugas, mesa de centro, sombrerera, bargueño, etc. de verdadero gusto; costó más de [...] mil dólares; se da casi por la mitad de valor. Informes para verlo: Teléfonos M-7880 y FO-2480.

¡¡OPORTUNIDAD ESPECIALIDAD EN ESTILO INGLES

Visite la mueblería y tapicería García Espinosa en San Rafael entre Aramburo y Soledad. ¡La casa que no cobra lujo! English spoken.

M.E.C.D. 2016

VENTAS

56 MUEBLES Y PRENDAS

SOMBRERERIA: NO BOTE SU SOMbrero, de uno viejo un modelo queda nuevo, por centavos. Se hacen en tela y luto. Tiño, reformo, plancho, engomo; 30 centavos. Celestina, San Rafael número 355, una cuadra del Ten Cent.

SE VENDE UN REFRIGERADOR fabricador de duro frío, con 10 gavetas de 24 piezas cada una, nuevo, menos de un año de uso, barato. Fuente de soda «Chico», Mercado Unico. Monte y Matadero.

GANGA: SE VENDEN VARIAS NEveras de uso, en excelentes condiciones, reconstruídas como nuevas. Venga a verlas. «La Casa de los Refrigeradores». Cuba 64. Tel. M-1459.

FAMILIA VENDE PRECIOSO CUARto 3|c., moderno; butacón tiradores finísimos, $125. Regio comedor Renacimiento, $95. Lámpara madera, $25. Livingroom tapizado; nevera botellón. Salud 262, Escobar y Lealtad.

MUEBLES. SE LIQUIDAN JUEGOS cuarto, comedor, living room tapizados, rejilla. Todo muy barato. Mudámonos y necesitamos liquidar. Piezas sueltas. Manrique No. 413. Teléfono M-2484.

CASA DE FAMILIA. SE VENDE REgio juego de comedor, de caoba, compuesto de 12 piezas. Se da muy barato. Urge venta, Salud número 219, bajos.

SANTA CRUZ

MUEBLES DE OCASION

Un juego de comedor Renacimiento, de 12 piezas . . .	$100.00
Un juego de cuarto, muy fino	160.00
Un juego de living room . .	45 00
Un juego de comedor Luis XVI, con 16 piezas . . .	150.00
Un juego de comedor de 12 piezas, Luis XVI . . .	100.00
Un juego de cuarto	20.00

SANTA CRUZ
Avenida de Italia 409. M-8873

PARA PERSONA DE GUSTO Y DInero se vende artístico y lujoso juego de biblioteca Renacimiento español y magnífico reloj del mismo estilo y campanas de Westminster, Neptuno 662, bajjos, entre Gervasio y Belascoaín.

PARTICULARES HOY MISMO URgeme vender cuarto tres cuerpos modernos, $29; otro con chiforrober, $55, sala $45, comedor Renacimiento $55, por embarcar. Véalos, Escobar 63, San Lázaro y Lagunas.

VENDO CUARTO TRES CUERPOS moderno a $30, $35, $70; sala, $35; comedor caoba 9 piezas, moderno, $45; camita personal, $8; radio-fonógrafo, $20. Monte 1,116, San Joaquín.

A-8123. COMPRO MUEBLES, JUEgos cuarto, comedor, sala, archivos, burós, máquinas coser, escribir, objetos arte y ropa caballeros. Compro todo, pago bien, pregunte por Sánchez. A8123.

VENDO PRECIOSO JUEGO CUARto tres cuerpos última moda. Se da barato. Living room lujosísimo, todo tapizado con precioso damasco, comedor Renacimiento, recibidor Arte Moderno, $20, lámparas. Prado 111, altos, Genios, Refugio.

VENGA A VERNOS EN SEGUIDA

AHORRARA DINERO. FACILIDADES DE PAGO. TOMAMOS SUS MUEBLES A CAMBIO

MUEBLES BARATOS

Liquidación permanente de Radios, Juegos de Sala, Cuarto y Comedor. A VERDADEROS PRECIOS DE GANGA

"LA CASA LOPEZ"
BELASCOAIN 76
ENTRE JESUS PEREGRINO Y POCITO
TELEFONO U-1541

SE VENDE COCINA GAS MODERNA 4 hornillos y horno, 15 pesos; un juego cuarto caoba 3 cuerpos, todo como nuevo, $60. Vista Alegre, 177, entre Lawton y Armas.

OPORTUNIDAD: SE VENDE UN juego de sala dorado y una ortofónica modelo Credenza. También un juego de sillas de níquel cromo, en colores, absolutamente nuevas. No se trata con corredores. Informan en Amargura 56, entre Compostela y Habana, Sr. Domínguez.

MAGNIFICO JUEGO DE CUARTO se vende en Zanja y Soledad, altos de la Botica.

VENDO MAGNIFICO JUEGO CUARto, $25. Otro, $35; cuarto 3 cuerpos último estilo, $65. Comedor, $25. Sala, radio, lámpara. Calzada Jesús del Monte, 29, altos; una cuadra Esquina Tejas.

SE VENDE UN JUEGO DE CUARTO moderno y uno de sala Renacimiento español, todo nuevo. Informan Patrocinio 5, bajos. Teléfono I-4252.

MUEBLES A PLAZOS

VEA NUESTRO GRAN SURTIDO EN MUEBLES DE TODAS CLASES
Precios baratísimos
«LA PERLA»
Animas 404, casi esquina a Galiano
Teléfono: A-8222

JUEGO CUARTO MODERNO: $25.00; otro 3 cuerpos, grande: $35.00; otro con chifforrobe: $55.00; otro, caoba: $69.00; camas: $4.00; escaparate lunas: $10.00. Piezas baratas, Maloja 161, San Nicolás y Manrique.

JUEGO CUARTO MODERNO: $18.00, lunas y bastidor nuevos; el de tres cuerpos menos de $32.00; radio mueble: $10.00, por pronto embarque. Sitios número 74, entre San Nicolás y Rayo.

BONITO JUEGO COMEDOR, MODERno; también cama personal, chiffo-robe y mesa de noche, se vende por embarcar. San Lázaro 358, altos, entre San Nicolás y Manrique. Telf. A5-2411.

COCINA DE GASOLINA, SE VENDE, cuatro hornillas, horno, asador. Económica y muy barata. Juego recibidor tipo 20, en 25 pesos. San Rafael 454, bajos; taller.

VENDO URGENTEMENTE JUEGO living-room; otro estilo Inglés, comedor estilo Bargueño; cuarto chiffonier tres cuerpos. Todos menos mitad de su valor. Salud 167 entre Manrique y Campanario. No moleste altos.

VENDO URGENTEMENTE PHILCO Radio-Bar; otro para mesa; Midwest 16 tubos, baratísimo. Facilidades pago. Hago cambios por una máquina coser o escribir. Salud 167 entre Manrique y Campanario.

VENTAS

56 MUEBLES Y PRENDAS

FAMILIA PARTICULAR VENDE LUjoso juego cuarto, último modelo, 3 cuerpos, elegante coqueta, chifforrobe, butacón: $140.00; comedor Renacimiento: $75.00; sala, finísimo: $35.00; radio nuevo, baratísimo. Concordia 467, entre Belascoaín y Gervasio.

PELOTARI VENDE JUEGO CUARto 3 cuerpos: $53.00, nuevo; máquina ovillo Singer: $29.00, nueva; 2 sillones: $7.00; ánfora de 150 años y candelero de 400 años. Belascoaín 458, lado E. Medicina.

FAMILIA PARTICULAR, VENDE precioso cuarto 3|c., último estilo, butacón tiradores finísimos regio comedor Renacimiento; cueros repujados, es ganga. Lámpara modera. Pocito 22 Marqués González y Santiago.

DE OCASION: MAGNIFICO JUEGO comedor estilo inglés, con patas garra león en bronce, sillería con bronces tapizada terciopelo. Magnífico hogar-cantina caoba «La Regencia» Suárez 18 y 20.

VENDESE SOBERBIO COMEDOR «Renacimiento» tipo »Bargueño» doce piezas, vitrina cerrada completamente tallada, sillería tapizada cuero repujado, también lindo livingroom moderno, de caoba. «La Regencia» Suárez 18 y 20.

SE VENDE: JARRON CHINO DE porcelana «Ming»; Anfora «Sevres» con pedestal de ónix época de Napoleón año 1806, mide 2 y medio M. Magnífico reloj y dos copas (Trío), de ónix y bronce con incrustaciones de esmalte, único en Cuba. «La Regencia» Suárez 18 y 20.

SE VENDE: REGIO JUEGO RECIBIdor en caoba, artísticamente tallado a mano, único en su clase. Radio de gabinete ocho tubos «De Luxe». «La Regencia» Suárez 18 y 20.

VENDEMOS REGIO JUEGO SALA francés, tapizado; con sof-ambugú, vitrina; espejo-consola; dos butacones; seis sillas; de madera africanas. «La Regencia» Suárez 18 y 20.

VENDO PRECIOSO CUARTO 3|c. caoba última moda, se da barato, living-room finísimo todo tapizado, comedor Renacimiento completo; recibidor Arte Moderno; lámparas; neveras; radio. Prado 111 altos entre Genios y Refugio.

SALUD 51, ANTES 9
MUEBLES EN LIQUIDACION

Juegos cuarto desde $25. Comedor Renacimiento $65. Sala $18. Escaparates, chifforrober, camas; mesas; sillas, sillones, Burós. Libreros, máquinas escribir y coser, sillones inválidos, lámparas, faroles Renacimiento; cuadros; neveras; frigidaire; baúles y maletas; vidrieras, objetos arte propios regalos. Compramos y cambiamos. «La Casa Inglesa», Salud y Rayo. M-7179.

REGALAMOS MUEBLES

Encontrarán de todas clases, por el dinero que quiera gastar. Cambiamos y si no tiene dinero igual.
SALUD 317 ENTRE
Escobar y Gervasio.

MUEBLES EN GANGA

Juegos cuarto: $25.00; idem tres cuerpos: $40.000; sala: $10.00; comedor desde $25.00; escaparates: $9.00; con lunas: $15.00; mesas correderas: $4.00; aparadores: $6.00; 6 sillas y 2 sillones: $10.00; neveras: $10.00; máquinas de coser y escribir. Se cambian y se compran toda clase de muebles, pagando más que nadie.
«LA PRINCESA»
San Rafael 575 y 577 entre Escobar y Gervasio. Telf. U-5926

Muebles muy baratos

No pague lujo. Juegos para cuartos, comedor, sala, etc. Ultimas creaciones, en todos estilos y tamaños, finos y modestos.
A PLAZOS: $1.50 SEMANAL
Cambiamos sus muebles, como fondo, por nuevos y hay cantidad en liquidación. También se vende caja de caudales. Vea y recomiende esta casa.
«EL FENIX»,
Picos, Carballido y Compañía, Neptuno 901, esq. Soledad.
U-1360

SALUD 53
antes núm. 11 ent. Rayo y San Nicolás.

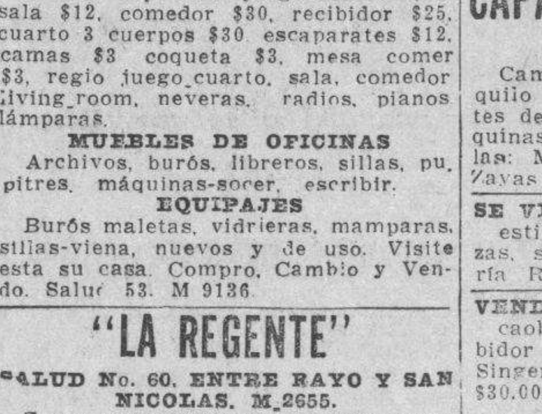

Venta especial: juego-cuarto $20 sala $12, comedor $30, recibidor $25, cuarto 3 cuerpos $30 escaparates $12, camas $3 coqueta $3, mesa comer $3, regio juego cuarto, sala, comedor living room, neveras, radios, pianos lámparas.
MUEBLES DE OFICINAS
Archivos, burós, libreros, sillas, pupitres, máquinas-socer, escribir.
EQUIPAJES
Burós maletas, vidrieras, mamparas, sillas-viena, nuevos y de uso. Visite esta su casa. Compro, Cambio y Vendo. Salud 53. M 9136.

"LA REGENTE"
SALUD No. 60. ENTRE RAYO Y SAN NICOLAS. M-2655.
Compramos, vendemos y cambiamos toda clase muebles finos y corrientes. Juegos y piezas sueltas, también compramos muebles oficina, archivos, cajas contadoras, caudales y vidrieras.

MAQUINAS DE ESCRIBIR

sumar, calcular y coser. Muebles de oficina y hogar, artículos plata, porcelana, bronce, cristales. Joyas de calidad. Vendemos y compramos. Suárez 17, moderno, esquina a Corrales. Teléfono M-9603.

MUEBLES A PLAZOS

Construídos con las mejores maderas, estilos modernos y elegantes. Grandes facilidades de pago. Admitimos muebles en cambio. Visítenos y se convencerá. «Díaz y Chao», Neptuno No. 709 y 710, entre Belascoaín y Lucena. Telf. U-5154.

A-6827: LIQUIDAMOS
A PLAZOS COMODOS

Muebles finos y corrientes, joyas, ropas, equipajes, neveras, radios, máquinas coser y escribir, lámparas modernas, pianos, cajas de hierro, cuadros, gobelinos y demás objetos que no mencionamos. Todo se liquida este mes, por reformas. No compre sin visitar «La Competidora», en Gloria 68, esquina a Indio. Telf. A 6827. G. Arango y Compañía.

LIQUIDO 200 SILLAS DE CAOBA Y rejilla, modernas y muy fuertes. También 60 mesas propias para cabaret u otro giro. Zanja No. 272 esquina a Lealtad.

VENTAS

56 MUEBLES Y PRENDAS

OCASION UNICA. MAQUINA SINger, ovillo central último modelo, casi nueva. Otra más barata. Facilidades pago. Hago cambios. «El Corazón de Jesús». Salud 167 entre Manrique y Campanario. M-2252.

VENDO MARAVILLOSA MESA JUEgo importada Palestina incrustaciones nácar, marfil, maderas preciosas. Algo aladinesco. «El Corazón de Jesús». Salud 167 entre Manrique y Campanario. M-2252.

VENDO JUEGO DE CUARTO MOderno fino, de caoba, de ocho piezas, todo nuevo, tengo que embarcarme; soy particular. Se puede ver de 9 a 2. Teléfono M-7471.

SE VENDE JUEGO SALA 9 PIEZAS y Radio Grunow larga y corta. Europa sin antena. Flores 267 1a. Casita No. 39.

OPORTUNIDAD, LUJOSISIMO JUEgo comedor «Arte Moderno» caoba enchapado en «Raíz de Tuya» y «Palisandro» Unico Cuba, con reloj pie campanas «Westminster» y ocho butacas. «La Regencia» Suárez 18 y 20.

PULSERAS Y DIJES

Liquidamos miles de pulseras de oro y dijes de oro y platino con brillantes. Alhajas antiguas y modernas en profusión cuadros, cricifijos, rosarios de oro. porcelanas antiguas y modernas. Juegos completos de café, te y cubiertería. Bandejas, candelabros, jarras y palanganas, todo de plata maciza
CARBALLAL Y HERMANOS
San Rafael núm. 138, entre Belascoaín y Gervasio.
U-5744

REGIO DESPACHO - BIBLIOTECA, del más puro «Renacimiento Español» de caoba, con frailero y jamugas en cueros repujados, muy barato. «La Regencia» Suárez 18 y 20.

¡¡OPORTUNIDAD!! JUEGOS DE cuarto, de 8 piezas, con elegante butacón, a $100 00. ¡Dando y dando! Necesitamos dinero. También chaislongs de imitación piel y juegos tapizados a precios increíbles. Mueblería «García Espinosa», San Rafael entre Aramburo y Soledad.

MUEBLES A PLAZOS

Y al contado. Casa Hierro, Compostela y Merced. Precio de liquidación desde los más modestos hasta los mjs olujosos. Tomamos muebles usados en fondo Vea nuestra exposición M 1220 Alquilamos muebles.

VENDO POR VIAJE GRAN COMOda Bull, lindo trío de reloj y candelabros, juego cuero legítimo, jarrones chinos y sevres, piezas excepcionales, vajilla Rosental, algunos abanicos; objetos de arte; encajes a mano; alfombra; juego mimbre portal, 8 No. 58 entre 3 y 5 Vedado.

MUEBLES EN GANGA

Juegos de cuarto, Arte moderno: $4.00 mensuales; comedor, caoba, último estilo: $3.00 mensuales; sala y recibidor, modernísimo: $3 00 mensuales; juego de cuarto, tres cuerpos, caoba, últimas creaciones: $5 00 mensuales
Precios muy bajos.
«LA EMINENCIA», NEPTUNO 668, moderno, entre Gervasio y Belascoaín

MAGNIFICO JUEGO DE CUARTO DE caoba, con sólo 4 meses de uso, compuesto de escaparate de 2 cuerpos, chiforrober, cama camera, mesa de noche, sillón, se vende en $70.000. O-Farrill No. 7 (Víbora).

LEONES. VENDO CASI REGALAdos una pareja de mármol de Carrar; como de un metro y pesa cada uno ½ toneladas. Galiano 212, «Casa de Antigüedades» Telf. M-7773.

Variado surtido en joyas antiguas y modernas objetos de arte y toda clase de artículos para regalos Háganos una visita y se convencerá
«LOS TRES HERMANOS»
Consulado 160 y 162. Telf. M 3534. dor. Cocina. 1|4 y servicios de criados.

UNA NEVERA DE USO SIN REPARAR ES UNA CAJA DE SORPRESA

NEVERAS
Americanas reconstruídas y garantizadas
REFRIGERADORES
De uso en magníficas condiciones todas marcas y tamaños. Rionda, Infanta 1059 entre Desagüe y Benjumeda. frente a Pennino. U-3968.

CAPAS Y FLUCES DESDE $2
RADIOS, DESDE $5.00

Camisas, pantalones y zapatos. liquido una gran existencia procedentes de subastas; muebles oficina. máquinas escribir sumar, coser Véalas: Monserrat, número 29 y parque Zayas «La Hispano Cuba

SE VENDE UN JUEGO DE CUARTO estilo Imperio, contiene nueve piezas, se da barato. Informan Mueblería Rayo y Dragones.

VENDO UN JUEGO DE COMEDOR caoba 10 piezas $40.00 Juego recibidor fino 6 piezas $35.00 Máquina Singer ovillo $22.00. Piano Francés $30.00, Aguila 513.

57 UTILES DE OFICINA

MAQUINAS ARCHIVOS

BUROS
CAJAS
Pupitres

Materiales de Colegios.
DINERO Y JOYAS
Fluses y capas, a $2.00. procedentes de subastas
"LA HISPANO CUBA"
Monserrate y Parque Zayas
Telf. A-6054

LA CASA GONZALEZ

Burós, bibliotecas, pupitres, sillas giratorias y toda clase de muebles para oficinas.
MUEBLES DE OFICINA
VENDO Y COMPRO
Archivos, tarjeteros, Kardex, armarios de acero.
CAJAS DE HIERRO
Sumar calcular, mimeógrafos adresógrafos.
MAQUINAS DE ESCRIBIR
Compostela 43, entre Progreso y O-Reilly.
O-Reilly 53, entre Habana y Compostela.
Telfs. M-8638 y M-8081

VENTAS

57 UTILES DE OFICINA

REMATE PRIMERA OFERTA MAquina calcular eléctrica marca «Facit», cerebro mecánico maravilloso. Máquina Remington. Casi nuevas. Salud 167 entre Manrique y Campanario. «El Corazón de Jesús». M-2252.

VENDO MAQUINA ESCRIBIR Y UN mimeógrafo, Están casi nuevos y los doy muy baratos Vapor 171, bajos.

58 LIBROS E IMPRESOS

ANTES DE CINCO DIAS VENDO. Apúrese; cuarto 3|c., nuevecito $30. Otro, $45. Regio chofforrober, $80. Sala, $45. Comedor Renacimiento, $60. (Regalado). Escobar 63. San Lázaro y Lagunas.

DE OCASION HISTORIA UNIVERsal por «G. Honcken», con 46 tomos, en perfecto estado y un Diccionario «Enciclopedia Sopena» de dos tomos del año 1936 muy baratos. «La Regencia» Suárez 18 y 20.

59 RADIOS

EN TRECE PESOS SE VENDE UN RCA Víctor, onda larga, bueno, funcionando. Edificio Balaguer, Animas 7, departamento 109.

VENDO RADIOS USADOS DESDE $10: Grunow $35; Crosley $15; Radioelectrola $25. Otros: oportunidades. Cambio Phillips, Grunow nuevos, desde $4 mensuales. Calzada Jesús del Monte 29; una cuadra Esquina de Tejas.

VENDO UN RADIO RCA. VICTOR, onda corta y larga, con victrola, por tenerme que embarcar. Véase de 5 en adelante, en Neptuno 89, segundo piso.

SILVERSTONE COLONIAL

Venta especial del maravilloso radio «Colonial», el de más alcance y la voz más clara. De los famosos refrigeradores «Apex», los más eficientes y económicos Y de los muebles clásicos y novísimos estilos, con gran. des rebajas de precios y ventajosas facilidades de pago.
LA CASA RUISANCHEZ,
Angeles y Estrella: M-2024.
Sucursal: La Colonial, Reina 111, mueblería y joyería A-9221.

OPORTUNIDAD. RADIO WESTINGhouse 1938, toda onda, 10 tubos metálicos último modelo, facilidades pago. 21 número 1006, bajos entre 10 y 12. Vedado.

RADIO MUEBLE, DE 10 TUBOS, ONda corta y larga, en perfectas condiciones. Se vende en $50.00. Llame: M-9163.

¡¡REALIZACION!! RADIOS, BUrós, mesas, archivos, cajas caudales, molinos café, máquinas escribir. Registradoras National, mimiógrafos, máquinas coser. Verdaderas gangas. Villegas 93 entre Tte. Rey y Amargura A-9915.

69 INSTRUMENTOS DE MUSICA

SE VENDE UN MAGNIFICO PIANO propio para estudios mayores, de buena marca, color oscuro, de cuerdas cruzadas; puede verse en Domínguez No. 305, casi esquina a Falgueras.

VENDO PIANO MEJOR EN CUBA. Maderas escogidas, cuerdas cruzadas; costó $500, se da menos de la quinta su valor. Venga hará negocio. Salud 167 entre Manrique y Campanario.

VENDO DOS LINDOS PIANOS, PROpios para personas de gusto. Los doy muy baratos. Aramburo número 432, casi esquina Zanja.

"LA INTERNACIONAL"

De Prado No. 256, frente al «Hotel Sevilla», liquida solo por este mes pianos de famosas marcas desde $5.00 mensuales, en alquiler desde $3.00. Representantes de «Bluthner» y «Wurlitzer», cuarto cola y verticales alemanes.

LA PREDILECTA
LA CASA QUE NO COBRA LUJO

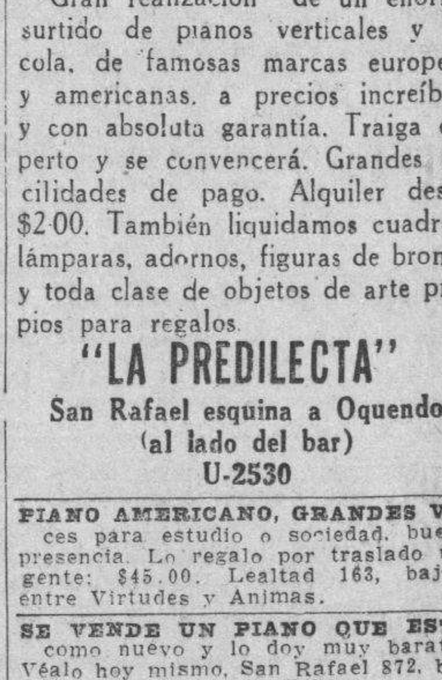

Gran realización de un enorme surtido de pianos verticales y de cola, de famosas marcas europeas y americanas, a precios increíbles y con absoluta garantía. Traiga experto y se convencerá. Grandes facilidades de pago. Alquiler desde $2.00. También liquidamos cuadros, lámparas, adornos, figuras de bronce y toda clase de objetos de arte propios para regalos.
"LA PREDILECTA"
San Rafael esquina a Oquendo (al lado del bar)
U-2530

PIANO AMERICANO, GRANDES VOces para estudio o sociedad, buena presencia. Lo regalo por traslado urgente: $45.00. Lealtad 163, bajos, entre Virtudes y Animas.

SE VENDE UN PIANO QUE ESTA como nuevo y lo doy muy barato. Véalo hoy mismo. San Rafael 872, bajos, cerca del parque Trillo.

OPORTUNIDAD: MAGNIFICO PIANO «Giralt» nuevecito y otro Stroud, en perfecto estado ambos. Se dan baratos con facilidades de pago. «La Regencia» Suárez 18 y 20.

VENDO PIANO HOWARD MAGNIFIcas condiciones. Baños 657 entre 25 y 27. Telf. F-5718 de 9 a 3. También ventilador eléctrico con su columna caoba maciza.

PIANO ALEMAN, CUERDAS CRUzadas, como nuevo. Venta rápida por embarcar. Consulado 217, bajos, derecha, frente a Verdún.

AFINADORES

$2.00 SOLAMENTE LE CUESTA afinar su piano, poniéndole cuerdas nuevas gratis, siendo pocas las rotas. Reparaciones baratas. Oiga tocar al afinador lindas piezas. Oscar. Telf. X-1205.

VENTAS

AFINADORES

AFINADOR DE PIANOS

Técnico eminente, joven que ha estado en casas importante de Alemania y Holanda desea posición con una casa de pianos. Habla alemán, holandés, inglés y poco español. Nacionalidad Hollandeis Y. Craner, Jr. Deurimgerste 115, Euschete, Holanda. Estoy último noviembre en Habana.

AFINE SU PIANO POR $3.00 CON toda garantía y seguridad. Manuel Domínguez, afinador mecánico y barnizador de pianos, graduado en la escuela «Danguard» en New York. Taller de Reparaciones: Dragones entre Prado y Zulueta. Tel. M-3040.

61 DE ANIMALES

SE VENDEN TERNEROS DE PURA raza Holstein y Guernessey. Informan: F-4837.

¡GANADEROS! VENDO CACHORROS mayorquines y mastines, el mejor perro de ganado y finca. Informes: Santiago Flores, Pruma 19, Marianao, Habana.

VENDO PATOS PEKIN E INDIOS. Corredores alta postura. Se mandan al interior. Informa: Santiago Flores. Calle Pluma 19, Marianao, Habana.

RAZA ARABE. SE VENDE UN POtro de dos años y una yegua próxima a parir cargada con gran semental hispano-árabe. Ambos Picadero San José, Quinta Avenida, una cuadra antes llegar a la rotonda de la Playa de Marianao. Informa: señor Francisco Cosío. Telf. FO-1368

VENDO: SOBERBIOS POLLONES Rhodes Island Reds y Plymouth Rock listados, listos para reproductores. También catalanes, Leghorn, Cornish y Plymouth Blancos. Granja «Los Cocos» Telf. I-6085.

VACAS

Tengo en existencia recentinas de todas clases y precios. También 2 toretes de raza y un lote de toretas cargadas. Una yunta de bueyes garantizada. Véalo en la Avenida de Boyeros y carretera que a Los Pinos. Más informes Teléfonos I-6139 y M-2189.

VACAS LECHERAS: RAZAS JERsey y Holstein, paridas y próximas, inmunizadas y numeradas. También novillas y toretes para reproductores a elegir entre más de 500 ejemplares. Precios muy moderados. Informes: Inclán, Nptuno y Amistad, último piso de los almacenes Bellita. Oficina, de 9 a 12 m.

OFRECEMOS PARA LA VENTA A precios muy atractivos una nueva importación de Toros para sementales de pura raza Brahman Guzerat (Zebu) con su certificado de pureza. Pueden verlos desde el día 9 de octubre en nuestra finca situada en Loma Tierra, Kilómetro 17 de la carretera Central. Harper Brothers, Concha 109, Habana. Telfs. X-1649 y FO-7342.

CACHORRITO POMERANIAN DE 2 meses muy sano y bonito, de pura raza, se vende en San Nicolás 68, altos, casi esquina a Lagunas.

SE VENDEN VACAS

De raza y cruzadas, recentinas, de mucha producción, primer y segundo partos, novillas añojas y toro Holstein. Ordeño: 1 p. m. Informes: Telf. U-1129, Ayestarán 15.

GANGA: SE VENDEN DOS PRECIOsos gatos persas, legítimos, acabados de importar. Pedrigí, hembra y macho, dos y tres meses de nacido. Telf. FO-1909.

VENDO A PRECIO DE SITUACION: mulos, carros y arreos de todas clases; caballos, mulos de monta y Pony, 4 potros sementales, 7 y media cuartas, bonito color; 40 mulos criollos domados de monta y carros cerrados para lecheros y un burro semental, criollo; una cesta de mimbre, con sus arreos, montuda y una Pony. Domingo Jarro, Marina y Atarés, Jesús del Monte. Telf. X-1876.

62 OBJETOS VARIOS

SE VENDEN DIEZ CARRETAS PAtente Castillo de ruedas circulares 78 x 8, extrafuertes, nuevas, sin estrenar. Capacidad de cada carreta: 700 arrobas. Especiales para tiros de caña y maderas. Con un tractor Clectrac de 40 HP. se tiran 3,000 arrobas en cada viaje. Informan en Edificio Casteleiro, Departamentos 307, 308. Telf. A-9216 y en Güines, taller «Ideal» de Castillo.

SE VENDE A PARTICULAR, CAlentador grande de gas, $8; fogón grande de carbón con horno $8. San Miguel 511.

SE VENDE VIDRIERA PROPIA PAra tintorería, mide 5 metros largo, 2 metros alto; caja caudales de dos puertas, nueva. Informes: Rodríguez No. 2, esquina a Luco.

SE VENDE BARATA UNA LANCHA de 20 pies en perfectas condiciones, puede verse en el Río Almendares, Puente de Calzada. Preguntar por Periquín.

YACHT CRUCERO «CHRIS-CRAFT». Largo 26 pies; unas 100 horas de uso, cabina con 4 literas, servicio, cocina, fregadero. Motor de 85 H. P., bote auxiliar con Johnson de 9 H.P. $1.000 en extras. Mejor que de fábrica. Informes José Almagro. Empedrado 7. Teléfono M-7290.

CAPAS DE AGUA «BARRAGAN» LEgítimas de montar é infantería, con garantía absoluta. Remate a $12. Aguila 110, altos, entre Trocadero y Colón. Teléfono: A-8538, Habana, Llame y pasará el vendedor.

CUATRO GOMAS VENDO EN GANga; medida 6.00x16, poco uso; las cuatro, $15.00. Independent Electric. Obrapía 94, 96, 98. Teléfonos A-6357, M-9132. Preguntar por Suárez.

SE VENDEN TRES ESCALERAS DE corredera propias para peletería, y dos bancos de cedro, un juego de sombrerería. Informes: Paz 215 y 217, Santos Suárez. Teléfono I-5449.

INVERSION BUENA

Maderas preciosas, cedro, caoba y majagua. Duplica su inversión anualmente. Se ofrece una oportunidad especial, 20,000 plantas cedro genuino, 3,000 caobas y 3,000 majaguas para transplante inmediato. Para detalles: diríjase a C. O. Appelquist and Son, Aguiar 126, departamento 710, Habana.

VENDO: PESAS, BACULAS PARA todos los usos, transbordadores para caña pesando neto arriba. Hago cambios y compro railes, hierro, maquinaria. Emiliano Amengual, apartado 1705. Telf. M-6961.

VIDRIERAS, CONTADORAS

Vidrieras de todas formas y tamaños, mesas Vitrolite, sillas, banquetas, ezprimidores frutas, pastteleras, caja caudales, neveras, molino café, picadores carnes, rebanadoras jamón, contadoras National. Compro. cambio y vendo.
MAQUINAS DE ESCRIBIR, BUROS
Archivos, tarjeteros, sillas giratorias, libreros mesas para máquinas. Véame antes de cambiar, comprar o vencer sus muebles de oficina, divisiones, mostradores. Casa Cano. Habana 116 y medio, entre Teniente Rey y Amargura: A-8607.

Dinero-Hipotecas

63 SOLICITUD

TOMO $6,000 AL 8 POR CIENTO EN primera hipoteca, sobre casa de dos plantas en La Habana, punto comercial. Magnífica garantía. Sr. Piñón, Chacón 23: M-8182.

HIPOTECAS: TENGO DINERO PAra hipoteca: Habana, Vedado, Almendares, La Sierra y Miramar, con títulos limpios. Operaciones rápidas. Florencio, Salud 610: U-6616.

NECESITO DIEZ MIL PESOS CON garantía hipotecaria. Interés uno por ciento mensual. Trato directo. No corredores. Informes: M. García, Apartado 2482, Habana.

Dinero-Hipotecas

63 SOLICITUD

SE DESEA COLOCAR MIL PESOS sobre finca urbana. Pregunten por el Sr. Blas, Industria 317, zapatería.

HIPOTECA: TOMO DIRECTO $3.000 8%. Casa moderna, tres plantas una cuadra Galiano y San Rafael; renta 300. Vendo solar 500 metros. Patrocinio, 1.000. 10 Octubre 255. Apartamento 1.

A-6827: DINERO
PIGNORAMOS Y COMPRAMOS

Muebles, joyas, ropa y todo objeto que represente valor. Visite «La Competidora», Gloria 68, esquina a Indio. Teléfono A-6827. G. Arango y Compañía.

DOY DINERO. DESEO COLOCAR $1,500, primera hipoteca sobre finca urbana. Trato directo con propietario. Clemente Alvarez, Muralla 98, cuarto piso. Telf. M-6744, de 3 a 5 y media p. m.

DINERO

No pierda tiempo. Cuando necesite tomar dinero en hipoteca o pagarés, vea a M. Fernández San Ignacio 50. Telf. M-9272 de 2 a 5. Operación rápida y absoluta reserva.

DINERO

Facilito grandes y pequeñas cantidades en primera hipoteca desde el 7 por ciento en adelante, para la Habana y sus barrios. Compro y vendo casas, solares y créditos hipotecarios. Compro y vendo Bonos y Acciones.
Julio C. Granda
Obrapía 33. Telf. M-5921 y FO-1668.

PRESTO DINERO DESDE $500.00 en adelante, en primeras hipotecas. Interés desde el 6 por ciento. No corredores. Telf. A-6836. Campanario 306, bajos, entre Neptuno y San Miguel Sr. Correa.

64 OFERTAS

DOY DINERO EN HIPOTECAS AL 7 por ciento, cualquier cantidad. Operación en 24 horas. También sobre bóvedas, panteones, alquileres de casas, condominio, etc Alberto Cuervo, edificio Metropolitana 342: M-2808, O-Reilly y Aguacate.

DINERO
Sobre joyas, en todas cantidades.
«LA PERLA»,
Animas No. 404, casi esq. a Galiano
Telf. A-8222.

65 BONOS Y VALORES

BONOS Y ACCIONES

Compro y Vendo valores. Doy dinero en hipoteca. Pequeñas y grandes cantidades en la Habana. Sr. **Andrés Pérez. Bolsa Oficial. Obrapía 33. M-5921 y M-8674.**

COMPRO ACCIONES DEL BANCO Asturiano, Compañía Cubana de Electricidad, Bonos Centro Gallego. También se pignoran. Compro y vendo Bonos y Acciones de todas las compañías, cotizables y no cotizables en la Bolsa. Manuel Piñol, Obrapía número 14.

CAJAS RESERVADAS

Las tenemos en nuestras bóvedas construídas con todos los adelantos modernos y las alquilamos para guardar valores de los interesados. En esta oficina daremos todos los detalles que se deseen.
N. GELATS Y COMPAÑIA
105 Aguiar 108 esq. a Amargura

PARA LAS DAMAS

67 PELUQUEROS

PELUQUERO MANOLO A DOMICIlio permanentes sin corriente, cortes de melenas tintes y decoloraciones. Telf. M-6014.

70 INTERES PARA LAS DAMAS

VELLOS

Extirpación definitiva de los vellos de la cara, muslos, piernas, etc. Tratamiento garantizado. Sra. Alexander, calle Tercera número 405, entre Dos y Cuatro, Vedado.

ELVIRA, MODISTA, TRAJES POR medida, abrigos, especialidad en ropa de niños. Precios módicos, voy a domicilio. Informes: I-3670. Llamar todos los días menos jueves.

$1.00
Señoras

Con un peso comprarán un vestido de moda en casa de Josefina. No pague lujo y vista bien. Señorita: evite gastos innecesarios y alquile su traje de novia completo en casa de Josefina, Neptuno 525, altos. Telf. U-6252.

MODISTA
Rosalía Hernández
San Rafael 804, bajos, esquina a Oquendo
U-3127
Dobladillo de ojo a:
2 cts. vara
Forramos hebillas
Pisados de todos tamaños, bordados, festones y ojetes. Forramos botones. Hacemos vestidos de alta costura, económicos, desde $2.00 en adelante.
TENEMOS MENSAJEROS

CORTE MODERNO NACIONAL
SISTEMA MENDEZ, OFICIAL

Reconocido de utilidad para la enseñanza pública. Su autora y directora, señora Méndez, garantiza la enseñanza por este modernísimo método. En poco tiempo puede hacerse experta profesora. Desde las primeras clases confeccionará sus vestidos por figurín. Se admiten medio internas. Clases diarias a domicilio y correspondencia, también por ajuste. Academia Central: Campanario 304 esquina a Neptuno. Moldes a medida. Se cortan y entallan vestidos. Especialidad en abrigos y trajes sastres. Moralidad.

ADELAIDA ABREU

Modista de alta costura a precio económico sale a domicilio. Teléfono: M-4668. Horas de llamada: de 8 a 1 y 4 a 8.

Para Señoras Gruesas

Fajas y ajustadores que modelan y no aprisionan. Lolita Carrasco. Especialidad en fajas para colon, estómago y riñones Ordenes: Telf. U-6252, Neptuno 525 antiguo, altos, casi esquina a Perseverancia.

PARA LAS DAMAS

70 INTERES PARA LAS DAMAS

¡FUERA CANAS! OBTENGA HERmoso color: negro, castaño o rubio, usando tintura «La Favorita». Teñido del cabbelo, $3.00. Estuche, $1.00. De venta en todas las farmacias. Depósito: Virtudes 206. Casa «Pilar». M-9392.

FAMILIAS. GANGAS: JUEGOS DE cuarto, tres cuerpos, completos: $98.00; otro: $115.00; otro: $140.00; nueve piezas: $40.0; recibidor: $48.00; living room: $98.00. No pierda la oportunidad. San Nicolás 305, fondo «La Epoca».

SISTEMA MATILDE ALEMANY

Instituto de Corte y Costura Internacional. La Central: San José 257, entre Aguila y Galiano. Garantizamos que por ajuste en 3 meses aprenderá cortar las modas más complicadas de nuevas creaciones francesas, aunque hayan pasado 20 años que aprendió el Sistema Alemana; a la primera prueba le queda precioso; fácil y moderno. Demostración en todas mis Sucursales. Damos 3 clases gratis, presente este anuncio; cientos de profesoras en toda la Isla. Venga y le diremos la más cerca; no usamos plantilla; es un desastre. Declarado en la Secretaría de Educación, de texto para escuelas públicas y todos los sistemas; tenemos los mismos derechos oficiales; no habrá ninguno predilecto; no se deje sorprender. Vendo métodos y clases a domicilio. Sucursales: Sra. de Orfila, Compostela 114; Srta. Hortensia, Atocha 6, Cerro; Sra. de Alfonso, Aguiar 43, piso 2do.; Srta. Bueno, Campanario y Concordia, y cientos más. Esperanza. Calle 10, entre Acosta y Concepción (Lawton).

Corte y Costura
$1.50 MENSUAL
ACADEMIA «SANTA TERESA»

Calle 23 No. 1511 (Vedado entre 24 y 26. F-5096. Hágase profesora en tres meses. Desde la primera clase usted podrá cortar sus vestidos por figurín. También clases por correspondencia. Pidan la primera lección, incluyendo 3 centavos para franqueo. Expedimos títulos.

ENSEÑANZAS

75 PROFESORAS - PROFESORES

MAESTRA NORMALISTA Y DOCTOra en Pedagogía se ofrece para dar clases de primera enseñanza. M-2872.

JOVEN Y COMPETENTE PROFESOra da clases a particulares o en colegios. Inglés título de Universidad americana. Asignaturas de Bachillerato. Ingreso según programas de Instituto. Experiencia. Referencias. Telf. M-3575.

PROFESORA

Inglesa da clases a domicilio o en su casa. Llamen: F-4160.

SEÑORITA FRANCESA HABLANDO inglés, se ofrece para acompañar niños y enseñar su idioma; buenas recomendaciones. Academia Bouyer. Teléfono F-3165.

UNA PIANISTA DE FAMA EN EUropa da lecciones de piano, o avisos de conciertos. Hilda Steñermann. Prado, 104.

SORDOMUDOS Y ANORMALES

Enseñanza de la palabra y lectura labial. Corrección de la tartamudez. Educación del anormal. Clases a domicilio. Profesor: Juan Antonio Albarrán Gil, graduado en el Colegio Nacional de Sordomudos de Madrid y con prácticas en la Institution National des Sourds-Muets de París. Calle 17 entre 6 y 8, Almendares Telf. U-1164.

SEÑORITA JOVEN, BUENA PREsencia, se ofrece para dar clases a domicilio y en su casa, de taquigrafía, mecanografía, ortografía, aritmética y gramática. Precios módicos. Informes: Tenerife 221. Telf. M-4668, de 8 a 11 y de 1 a 4

HAGASE CONTADOR PUBLICO

Estudios ingreso Escuela de Ciencias Comerciales de la Uiversidad de La Habana. Abierta la matrícula para las clases que explicadas por experto profesor, comenzarán este mes. Tenemos a la venta los Temas de Historia y Geografía del Comercio, de acuerdo con el Programa Oficial. Academia Politécnica de La Habana, Virtudes número 1, altos Telf. M-2766.

PROFESORA INGLESA DA CLASES a domicilio o en su casa. Llamen F-4160.

GARANTIZO USTED HABLARA INglés pronto. Clases individuales: Gramática, lectura, dictado comercial, especialidad para sostener conversación. Prepara para viajes y exámenes. Competente Profesora Americana en Campanario 454, altos modernos.

PROFESORA DE PRIMERA Y SEgunda enseñanza se ofrece para dar clases a domicilio y en su casa. Ortografía y Aritmética práctica. Teléfono M-8734. Chacón 19.

PROFESORA DE INGLES

Americana, desea dar clases en un colegio por las mañanas. También clases privadas con arreglos especiales. Telf. A-7488.

PROFESORA DE PIANO Y SOLFEO dos clases a la semana, $3 00 al mes; solfeo: $1.50. Vapor 15, esquina a Hornos. Telf. U-5185.

DOCTORA E NPEDAGOGIA Y PROfesora de Inglés, se ofrece para clases de instrucción e inglés a domicilio por tener algunas horas libres de la mañana. Excelentes referencias. Llame al U-2661.

SEÑORA FRANCESA DOMINANDO perfectamente el idioma castellano, da clases de francés y matemáticas elementales. (Aritmética, álgebra, geometría, etc.), calle 27 número 561, Vedado. Telf. F-4082.

INGLES, TAQUIGRAFIA (INGLESA y española). Teneduría, Cálculos Mercantiles, Aritmética, Algebra y Ortografía; 6 pesos mensuales a domicilio, por el Profesor F. Heitzman, Estrella 166, altos. Telf. A5-1822.

MAESTRA NORMALISTA CON 15 años de práctica escuela pública de la capital, desea dar clases a domicilio o en su casa. Informan Teléfono I-3065.

EMMA BADIA CONCERTISTA, PROfesora de piano graduada del Juilliard Institute de New York Studio en F. No. 501, Vedado. Informes: F-2051.

ACADEMIA «EUCLIDES» MECANOgrafía, $1; ortografía $0.50; taquigrafía $1.50; inglés, $1.50; teneduría $150; ingreso al Instituto $5; comercio. $3; corte desde $2. Lealtad 666 esquina Estrella.

INGLES

Clases colectivas e individuales por profesora con mucha práctica en la enseñanza de este idioma. Conversación, gramática, preparación para el Instituto por métodos Jorrín y Verdecia FO-2530.

BECAS. POR $1.50 HASTA EL 3. Aritmética, cálculo mercantil, ortografía práctica, taquigrafía Pitman. Preparatorias $2. Tratar de 5 a 7 y 8 a 10. Obrapía 73 entre Villegas y Aguacate.

SRA. JOVEN CON TITULO MAGISterio se ofrece dar clases a domicilio 1a. y 2a. enseñanza. Especializada en Aritmética y Gramática. También Taquigrafía Pitman. Llamen A5-2711 desde la 1 p. m. en adelante.

CLASES DE INGLES POR INGLESA de Londres. Fina y de esmerada educación, a particulares o Colegios. «S. H.» M-7730.

PROFESORA DE 1a. y 2a. ENSEÑENza, se ofrece para dar clases en su casa y a domicilio. Precios módicos. Telf. F-2646.

ENSEÑANZAS

75 PROFESORAS - PROFESORES

ESTUDIOS. BAILES MODERNOS

Tomasín. Positivamente enseño danzón; son; paso-doble; vals; blues; fox; tango. Clase todos los días de 9 a. m. a 11 p. m. Voy a domicilio, San Nicolás No. 1008 (moderno) entre Gloria y Misión dos cuadras de Monte.

JOVEN PROFESORA LLEGADA DE E. U. con título americano, desea dar clases de inglés a domicilio o academias. También Preparatoria y asignaturas bachillerato. Experiencia Telf. U-5925.

LEARN GOOD ENGLISH!

Aprenda o perfeccione su inglés en condiciones ventajosas. Llame al prof. Alan Kelso, Telf. M-2094.

CURSOS POR CORRESPONDENCIA

Estudie uno nuestros cursos especiales. Ingreso a la Universidad y otras Escuelas. Pida informes: Publicaciones Prateo, 12 número 518, esquina 23, Vedado, Habana.

INGRESO

En la Escuela de Ciencias Comerciales. Profesionales de Comercio. Otras Escuelas. Taquigrafía, Mecanografía, etc. Instituto Comercial, calle 12 número 518, esquina 23, Vedado: F-3758.

ESCUELA CUBANA DE RADIO

Aprenda radio rápidamente. Adquiera también práctica. Profesores competentes. Cuotas módicas. Informes: Galiano 455, altos, casi esquina a San José.

ESCUELA DE BAILE

Exclusivamente bailes de salón, Son Rox, Tango etc. Se garantiza la enseñanza. Ismael Servelló. Cárdenas, No. 3 segundo piso.

TAQUIGRAFIAS GREGG Y PITMAN (en inglés y español). Mecanografía Teneduría, Aritmética; Algebra; Geometría: Trigonometría; Gramática; Bachillerato. Preparatorias. Una o todas, a domicilio $6.00, una hora alterna. Trujillo, U-2611.

CLASES DE MATEMATICAS. ARITmética. Algebra, Geometría. Trigonometría así como las demás asignaturas del bachillerato Ingreso al Instituto, Escuelas Normales Comercio e Ingeniería, Cadetes así como cualquier escuela. Clases especiales de Física y Química. Clases a domicilio. Basarrate 66, 1er. piso. Teléf. U-6308.

76 COLEGIOS

COLEGIO-ACADEMIA "CLAUDIO DUMAS"

Para Varones y señoritas. Comienza el curso: el martes, día 6 Enseñanza Elemental y Superior hasta el 8o. Grado inclusive. Ingresos. Teneduría de Libros. Inglés. Mecanografía. Taquigrafía y Cultura Física. Internado para Varones y Externado para señoritas y Varones Excelente profesorado. Domínguez y Calzada del Cerro. Telf. A-6456.

"BRAVO"
COLEGIO-ACADEMIA

Autorizado para expedir certificados de octavo grado con validez oficial. Colegio Academia para cusar todos los grados de la Primera Enseñanza. Autorizado para expedir Certificados para ingresar sin examen en Normales, Hogar, Institutos etc. Clases diurnas y nocturnas para ambos sexos. Profesores graduados y especializados. Servicio de Omnibus a domicilio. Cursos especiales para el ingreso en las Escuelas de Ingenieros. Comercio, Normales, Institutos. Cadetes, Aviación; Taquigrafía; Mecanografía; Inglés; Correspondencia. Teneduría; Contabilidad. Prácticas de oficina. Cuota muy módica. Neptuno y Lucena U-2627. (Nota): Los que desean cursar el Octavo Grado con derecho a certificado deberán matricularse antes del 26 de Octubre.

COLEGIO ACADEMIA NORMA

(Para ambos sexos). Primera y Segundo Enseñanza. Comercio e Idiomas. Apertura del nuevo curso: Septiembre 6. Servicio de Transporte Animas No. 768. Telf. U-6344

HAVANA BUSINESS ACADEMY

Hemos establecido una Sucursal en Neptuno y Amistad (altos de «Bellita»), donde ofrecemos, como en nuestra academia del Vedado, la máxima eficiencia en enseñanza del Inglés, Comercio; Pitman y Gregg; Primera y Segunda Enseñanza en inglés; Cursos Correctivos de Aritmética, Ortografía; Caligrafía etc. Omnibus. Línea 357, F-3043. Sucursal: Neptuno y Amistad.

ESTUDIE POR CORREO

La academia «Rabiña», en Neptuno 78 y 80, esquina a Manrique: M-7849, tiene organizado clases por correspondencia desde hace años, habiendo prestado gran beneficio a aquéllos que tiene deseo de prosperar. Estudie las asignaturas siguientes: Taquigrafía, Mecanografía, Teneduría, Cálculos Mercantiles, Gramática, Ortografía, Procurador, Química industrial. Inglés, Francés, etc. Informes: **Academia «Rabiña», Neptuno, 414, esquina a Manrique. Telf. M-7849.**

"SAN ELOY"

Colegio y Academia Fundado en 1907. Primera y Segunda Enseñanza: Preparatoria, Bachillerato, Comercio, Idiomas, Cultura Física, Cursos preparatorios especiales. Admitimos pupilos y medios pupilos y externos. Quinta Menocal, Samá 31, Marianao. Telf. FO-7462. Pida Prospectos.

COLEGIOS AMERICANOS

Al alcance de todas las fortunas. Catálogo e información gratis. Profesor Richardson. American Schools Bureau, Manzana de Gómez número 514. Telf. A-9798

COLEGIO «SANTA TERESA»
INGRESO AL BACHILLERATO

Enseñanza en Inglés y Español. Primera Grado: $1.50. Segundo $2.00. Tercero y Cuarto $3.00. Quinto y Sexto: $4.00. Séptimo y Octavo: $5.00. Autorizado para expedir certificados de Octavo Grado para ingresar en Normales, Institutos; Hogar etc. Taquigrafía, Menacografía, Ortografía, Inglés; Correspondencia Comercial. Corte y Costura y Labores. Pida prospecto. Calle 23 No. 1511 entre 24 y 26. Vedado. F-5096.

77 ACADEMIAS

ACADEMIA DE IDIOMAS ROBERTS Malecon 153. Teléfono: M-2124. ¿Desea usted aprender inglés. Compre el método Robert. Se recomienda por sí solo. Distinción. Eficiencia. Garantía. Cuarta edición: $2.00

ACADEMIA RABINA

NEPTUNO Nro. 414 (ALTOS) ESQUINA A MANRIQUE
INGRESO A LAS ESCUELAS DE COMERCIO

Clases individuales. Francés. Inglés y Teneduría. Taquigrafía «Pitman» y «Gregg», Mecanografía. Correspondencia y Aritmética Comercial; TAMBIEN CLASES POR CORRESPONDENCIA Ingreso en Escuelas de Ingenieros, Arquitectos y Comercio. Servicio de ómnibus y de internos. Pida prospectos. Expedimos títulos y proveemos de empleo a nuestros graduados.

M.E.C.D. 2016

ENSEÑANZAS

77 ACADEMIAS

GREGG ACADEMY

ACADEMIA

Taquigrafía, Mecanografía, Inglés y Comercio. Bachillerato y preparatoria. Teneduría, Geometría, etc. Profesor Richardson, director, Manzana de Gómez 514: A-9798.

OBSEQUIO DE LA ACADEMIA DE COMERCIO

Luis B. Corrales. Establecida en 1889. Enviando $0.15 en sellos recibirán mi Aritmética Mercantil. Enseñamos Teneduría de Libros, Taquigrafía e Inglés. La Mecanografía $1.00 al mes. Nuestros Títulos, los más solicitados. Lealtad 567 entre Salud y Dragones. Telf. A5-1632.

HAGASE CONTADOR, PROCURA dor público· Estudios ingreso Escuela de Ciencias Comerciales de la Universidad de la Habana. Abierta la matrícula para las clases que explicadas por experto Profesor, comenzarán este mes. Tenemos a la venta los Temas de Historia y Geografía del Comercio, de acuerdo con el Programa Oficial. Acamedia Politécnica de la Habana. Virtudes No 1, altos. Telf· M-2766.

ACADEMIA "ADAMS"

NEPTUNO No. 622. M-1210

entre Escobar y Gervasio. Fundada 1923. La única que garantiza la enseñanza devolviendo su dinero. Clases individuales. Inglés, Taquigrafía; Mecanografía; Teneduría; Aritmética; Ortografía. Expestos profesores. Precios razonables. Absoluta seriedad. garantía y disciplina.

ACADEMIA "PAZO"

CONSULADO 103

Primera Enseñanza por profesores consagrados a la niñez. Bachillerato por profesores especializados y experimentados. Cursos de ingreso a Institutos, Normales, Comercio y a las escuelas universitarias de Ingenieros Agrónomos y de Ciencias Comerciales·

Clases Diurnas y Nocturnas para alumnos de ambos sexos.

INTERES GENERAL

BULTOS PARA ESPAÑA

Me encargo llenar requisitos expedición. Absoluta garantía. Si tiene algún envío, recogeré en su domicilio. Avíseme. Informes: Luis Martí, San Ignacio 90, altos. Tel. U-6367 de 8 a 12 a. m.

AVISO DE ECONOMIA. SUS TRAjes viejos los arreglo, o reduzco para sus hijos. Igual a medida. Sastre con garantía; precios de situación. Voy domicilio. San Nicolás 155. A-7095. González.

AVISO. PROPIETARIO. ME HAgo cargo cobrarle alquiler, duplicarle renta puntualmente, garantía metálica. Habitaciones. Apartamentos. Todo. Detalles Maximino Martínez· Telf. I-3173.

CARTERA PARA COLEGIO, DE CUEro, precios sin competencia. Componemos maletas, baúles y artículos de cuero. Talabartería: Romero. Monserrate 155 frente al Parque Zayas. Telf. M-3916.

SE VENDEN POSTURAS Y SEMIllas Fruta Bomba tipo mamey. Siembre la Planta de Oro. García Fruit Co. Apartado 404. Habana.

ALQUILERES

79 HOTELES

HOTEL MIRAMAR, EN EL QUE MEjor se vive y más sabroso se come. Ofrecemos habitaciones y departamentos con baños privados a precios razonables. Visítenos y se convencerá. Prado 2 y Malecón. Teléfono A5-3692.

HOTEL RENO

Aguila 558, Habana (2 cuadras del Capitolio). Fije su residencia en este confortable hotel. Precios moderados. Baño privado, agua caliente, elevador día y noche. Deliciosa comida.

HOTEL "IDEAL ROOM"

Prado 93-B, (Por Pasaje)

¿Desea vivir en casa tranquila, mejor que en su propia casa? Visite esta gran casa, aunque sea por curiosidad. Por adentro, la mejor. Si hace poco usted la visitó y no encontró habitación, vuelva a visitarla, hay habitaciones disponibles. Visite esta casa y así verá su patio andaluz, ce hace poco. Se construyó el mejor, sin duda. Precios los más económicos. Se exigen referencias de moralidad. y pagos

SU CASA

Y la de su familia. El confortable y lujoso hotel «Belmont», situado en San Rafael e Industria. Centro de todas las actividades, a media cuadra justa del Capitolio Nacional, de estricta moralidad· Precio para matrimonio, con toda asistencia, desde **$50**

HOTEL REGINA

INDUSTRIA 410 FRENTE AL COPITOLIO M_5955

Deseamos hacer saber a todos que debido a la situación actual de reajuste, ofrecemos un servicio nuevo de hotel a unos precios inigualables.

UNA PERSONA con comida desde **$45.00** — DOS PERSONAS con comida desde **$62.00**

Excelente comida — Absoluta moral — Lujo y Limpieza

ALQUILERES

79 HOTELES

"TROTCHA"

En lugar más céntrico del Vedado. Amplias y frescas habitaciones, con y sin comidas, a una cuadra de los baños de mar, tranvías y ómnibus. Calzada y Dos, Vedado. Telf. F-2383.

HOTEL «RADIO», AMISTAD 163, entre Neptuno y Virtudes. El más céntrico de La Habana y cómodo para vivir estable, agua fría y caliente. recios desdes 50 centavos diario. Por mes grandes rebajas.

HOTEL «QUINTA AVENIDA», ZUlueta y Dragones. Alquilo espléndidos departamentos para matrimonio: $40.00 y $45.00; una habitación con baño privado: $45.00. Excelente comida, esmerado trato. Telf. M-2078.

HOTEL «CANADA», VILLEGAS Y Tejadillo, dos cuadras Prado. Habitaciones con comida y todo el servicio, elevador, desde $26.00 mensuales. Comida inmejorable. Moralidad.

HOTEL "ROMA"

O_Reilly y Aguacate. M-6944

Herederos de L. Delgado Vda. de Franchi. Situado en el centro de la ciudad. Hermosas habitaciones y apartamentos muy frescos, baño privado. Excelente comida en el Roof.

THE SAVOY

F y Quince. Vedado
Telf. F-6616

Situado en un lugar alto del Vedado, con fácil y frecuente comunicación con la ciudad y repartos· Rodeado de jardines, con 600 metros de hermosos portales. Las habitaciones tienen ventilación directa, teléfono, baño privado, con agua fría y caliente. Precios moderados, incluyendo tres excelentes comidas. El servicio en mesas separadas, para cada familia.

Hotel Roosevelt

AMISTAD Y SAN MIGUEL

$55.00 Matrimonios con tres excelentes comidas mensuales.

Apartamentdos uara familias, todos con baño privado. Elevadores día y noche.

HOTEL "VEDADO"

CALLE 19 ESQ. A M

Residencia excelente, que reúne excepcionales condiciones para vivir con toda comodidad. Frecuente y fácil comunicación con la ciudad y repartos. Esmerado servicio. Comida criolla, española y americana. F-6631.

HOTEL HANABANA

Neptuno, Prado, Consulado, Sa nMiguel. Entraca por Neptuno. Habitaciones, apartamentos, magnífica comida, baños privados, estricta moralidad, matrimonio desde $50.00 mensuales. Habitaciones altas para dombres solos, precios especiales. Teléfono A-9041

HOTEL COLONIAL

SAN MIGUEL 254

Esquina a Galiano. Habitaciones y apartamentos con baño privado y muebles modernos. Magnífico comedor con carta. Elevador día y noche Precios especiales para huéspedes por mensualidades. Confort y moralidad. Teléfono A-6958.

HOTEL «SANTA FE», S. A.

Amistad número 309 (antes 61) entre San José y San Rafael. Lo más céntrico de la Habana, próxima al Capitolio, teatros y principales tiendas. Telf. M-7589. Grandes, frescas habitaciones. Excelente comida. Precios moderados. Se exige moralidad

HOTEL «VANDERBILT»

Situado en la Loma de la Universidad Nacional, amplias y lujosas habitaciones con el baño privado, agua caliente y fría en abundancia. Esmerada atención. Neptuno 1223.

HOTEL "HARDING"

Crespo 9, a dos cuadras del Prado y Malecón, cerca del mar. A-6735.

Hotel absolutamente moral y comidas excelentes. Dos personas desde $46.000; una, desde $29.00. Elevador día y noche. Agua calientey fría.

HOTEL "CANADA"

Restaurant. Villegas y Tejadillo, dos cuadras Prado, tres Parque Central. Residencia para familias estables. Habitaciones agua caliente, elevador, cocina moderna, todo el servicio desde 26.00 mensuales.

HOTEL "ANDINO"

San Lázaro 496, esquina a M. U-2553. Unico en su clase. Moderno, céntrico, amplio, fresco, saludable, frente Universidad. Conviene para los que necesitan vivir cerca de los hospitales Calixto García o Mercedes. Habitaciones con baño privado, balcón, hermosa vista, con tres excelentes comidas: 45 pesos, matrimonio. Una persona desde 28 pesos. Clientela escogida. Pensión completa para huéspedes del interior. Precios sin competencia. Esmerado servicio en mesas separadas.

80 CASAS DE HUESPEDES

CASA PARA FAMILIAS: PRADO 251, antes 65, exclusivamente para personas de estricta moralidad. Si no es así, no se presente. Habitación con balcón calle, con toda asistencia. Comida inmejorable. En azotea, habitación para matrimonio u hombres solos.

ALQUILERES

80 CASAS DE HUESPEDES

CASA DE HUESPEDES. HABANA 89, altos, se alquila amplia y ventilada habitación con servicio completo. Moralidad absoluta. Teléfono A-9538.

CASA DE HUESPEDES. HABITACIOnes vista calle, lavabo agua caliente, toda asistencia. Se admiten abonados. Hay teléfono, Obispo 97, segundo piso.

GALIANO 463, ALTOS, ENTRE SAN José y Barcelona. Magníficas habitaciones balcón e interiores, con lavabo y baño agua caliente. Comida exquisita. Precios reducidos. Moralidad. M-8857.

CASA HUESPEDES. HABITACIONES vista calle, lavabo agua caliente, toda asistencia. Se admiten abonados. Hay teléfono. Obispo 89, segundo piso.

CASA DE HUESPEDES «LA MATANcera». Reina número 219 esq. Manrique. Teléfono A_0238. Se alquilan amplias habitaciones con vista a la calle con o sin baño, agua fría y caliente; a precios muy reducidos. Comida española y criolla

HUESPEDES: APARTAMENTO ESpecial para familia, con o sin muebles. Comida si la desean. Pasajeros precios económicos. Mejor lugar ciudad: Prado 359, altos «Partagás».

CASA HUESPEDES: GALIANO 465. entre San José y Barcelona. Habitación y departamento 2 habitaciones con baño privado. Excelente comida. Moral absoluta. M-7380.

RESIDENCIA FAMILIAR

Prado 266 (antes 88) altos. Habitaciones amplias y ventiladas para larga familia y hombres solos, agua abundante, caliente y fría; comida excelente.

RESIDENCIA SANTA ANA, ESpléndidas habitaciones con baño privado y balcón a la calle, toda asistencia, Campanario esquina a Concordia. Telf. M-9551.

CASA DE HUESPEDES. SOMERUElos 111 entre Apodaca y Gloria. Habitaciones amuebladas para hombres solos o matrimonio sin niños desde 50 c. diarios. Precios especiales a los viajeros del interior.

HUESPEDES «LA MILAGROSA»

Habitaciones amplias y ventiladas, con baño privado y agua caliente, propias para matrimonios. Comida de primera a la carta. Precios de situación con toda asistencia. Absoluta moralidad y orden. Teniente Rey 38, altos, esquina Aguiar. Telf M-1250.

81 CASAS DE COMIDAS

COMIDA SANA, ESPAÑOLA; CASA particular, San Juan de Dios 15, primer piso, entre Monserrate y Villegas. Abonos y cantinas a domicilio. Muy económico.

82 APARTAMENTOS

SE ALQUILAN 27 DE NOVIEMBRE No. 116 entre España y Hospital: Apartamentos de sala, comedor, dos habitaciones, baño completo, cocina. No les falta agua. Informes: U-5858.

SE ALQUILAN: SAN MARTIN NUmero 863 entre Oquendo y Soledad, apartamentos de sala, dos habitaciones, baño, cocina. No les falta el agua. Informes: U-5858.

SE ALQUILAN APARTAMENTOS modernos, ventilados; agua abundante, 2 habitaciones, baño lujoso, cocina, calentador gas. Matrimonio sin niños. «Edificio Fraternidad». Monte, 305 moderno; lado Ten Cents. $28.00 y $25.00.

EN LA LOMA DEL MAZO SE ALquila un apartamento alto: sala, habitación y baño completo, con toda asistencia o sin ella. Telf. I-3477, Vista Alegre 221.

APARTAMENTO MANRIQUE No. 308 sala, habitación, cocina y baño. Informes: A-9140.

SE ALQUILA UN APARTAMENTO de cuatro habitaciones, dos baños, sala, comedor, etc., toda a la brisa; precio módico. Línea 512. Edificio Montes.

ALQUILO APARTAMENTO: BAlear 15, carretera San Miguel del Padrón, caserío Luyanó. Tiene 2 habitaciones, cocina, servicio, lavadero. Precio: 12 pesos. Exígense referencias. Informes la misma. Telf. A-7636.

APARTAMENTOS MODERNOS MUY frescos, una y dos habitaciones; sala, comedor, cocina, magnífico baño completo; elevador. Neptuno 634 (antes 170) entre Escobar y Gervasio.

EDIFICIO DE APARTAMENTOS, 21 número 508, entre E. y D·, Vedado. Apartamentos dos y tres habitaciones, sala, comedor, cocina, closets, regio baño. Alquiler: $40.00, $50·00, $60.00 y $70.00. Informes en el edificio. Hay garage.

NUEVO EDIFICIO DE APARTAmentos con todas las comodidades modernas. E y 29, Vedado. Aun por estrenar: Apartamento pequeño con portal independiente, $30.00; otros amplios y cómodos como casas, frescos, claros, tres cuartos dormitorios, terraza, etc., $50.00 y $55.00. Informa el encargado.

SE ALQUILA UN APARTAMENTO independiente con todos sus servicios. Casa de moralidad y garantía. Hay teléfono, Aguacate 52, entre O-Reilly y Progreso.

MONTE 12, ESQUINA A ZULUETA: Alquilo a familia sin niños, hermoso departamento vista calle, de sala, y habitación. Es casa de orden y buen aspecto.

HABANA 85, ESQUINA LAMPARIlla. Alquilo a familia sin niños, departamento sala y cuarto grandes, lavabo con agua, vista a la calle. Es casa de orden y buen aspecto.

VEDADO: CALLE L, No. 202, ESQ. a 15. Pequeño apartamento en el sótano; dos piezas, cocina y baño; acabado de construir. Propio para matrimonio sin niños. Se exigen referencias. Diríjase encargado.

VILLEGAS 23 y 25. APARTAMENtos para familias, cada uno de sala, dormitorio, baño y cocina. $23. $28. Informan en la misma y Bufete de Arellano. M-3936.

ESTUDIANTES: A MEDIA CUADRA de la Universidad, apartamentos cómodos y económicos. Véalos en San Rafael 1213.

ALQUILERES

82 APARTAMENTOS

ALQUILO APARTAMENTO, BALEAR 15, carretera San Miguel del Padrón, caserío Luyanó. Tiene 2 habitaciones, cocina, servicio, lavadero. Precio: 12 pesos. Exígense referencias. Informes la misma. Telf. A-7636.

EDIFICIO «PROVIDENCIA»

Carlos úúú número 614, esquina a Oquendo. Se alquilan hermosos, frescos y amplios departamentos, vista hermosa. Véalos. Informes: González. M-9659.

ALQUILO A FAMILIA QUE NO SEA más de tres personas mayores, departamento de sala y habitación grandes con servicio completo y privado, con su patiecito, todo azulejeado. No hay nada igual en higiene, fresco y buen gusto. Véalo. Hospital 611, entre San José y Valle.

OQUENDO 358

Entre San Rafael y San José, apartamentos independientes, con luz, a:

$13

EN GALIANO Y CONCORDIA, LO más céntrico de la Habana, «Edificio Zéndegui». Apartamentos cómodos sala, comedor, tres habitaciones, baño intercalado y cocina. Precios económicos y agua abundante. Informan Teléfono F-3275.

PARA CONSULTORIO MEDICO ALquila una sala, Neptuno No. 629, 1er. piso, casi esq. Gervasio, de 9 a 2. Dr. O- O-Hallorans.

OFICINAS: CUBA 48 ENTRE EMpedrado y Tejadillo. De $5 a $12. En piso bajo: Oficinas números 6, 7 y 9. En altos: números 17 y 18. Luz, limpieza. Teléfono F-3465. En la misma informa el encargado, de 1 a 5 pm.

AGUACATE 59, CASI ESQUINA A Muralla, apartamento propio para matrimonio, con sala, un cuarto, servicio completo y calentador. Agua abundante. Informan en la misma.

SE ALQUILA J Y 25

En edificio de moderna construcción se alquila un apartamento de cuatro habitaciones y dos baños en colores, servicio de criados. Informan: Apartamento 4.

EDIFICIO «SOLIS»

Calle 29 No. 155 entre C y D. Se alquilan departamentos de sala y 2 habitaciones, baño completo y cocina de gas. Hay otros más chicos de sala y cuarto. Se exigen referencias. Informes en el mismo Edificio Departamento 34.

«EDIFICIO ARCOS». SE ALQUILAN apartamentos al frente y uno chico al fondo. Informa el conserje del mismo: F entre 19 y 21. Vedado.

APARTAMENTOS MODERNOS CON todo confort. Muy frescos, sin ruidos ni mosquitos. Edificio de ocho pisos, elevador a todas horas, garage. 6 y 11 Edificio «Lens».

HOTEL DE APARTAMENTOS

8 y 19

1, 2, 3 y 4 cuartos, cocina, frigidaire
GARAGE — RESTAURANT — PISCINA
Grandes reservas de agua

EDIFICIO URSULINAS

EGIDO ESQUINA A SOL

Casa de apartamentos modernos, propios para matrimonios o reducida familia, con servicios sanitarios completos, luz, agua caliente y frío. Situados en lo más céntrico de la ciudad, con espléndidas vías de comunicaciones para toda la capital e interior de la República.

INFORMES EN EL MISMO PRECIOS MODICOS

Apartamento bajo núm. 1.

83 DEPARTAMENTOS

EN JESUS MARIA 60 ALTOS, ALquilo lindo departamento balcón calle, baño intercalado; también habitación interior; sin niños; personas decentes, cumplidoras; referencias. Precio económico. Inmediato Gobernación.

MONTE 12 ESQUINA A ZULUETA. Alquilo a familia sin niños hermoso departamento vista calle, de sala y habitación. Es casa de orden y buen aspecto.

SE ALQUILA DEPARTAMENTO EN azoteo en margura 79 entre Villegas y Aguacate: dos cuartos frescos, baño y cocina.

ALQUILO A FAMILIA QUE NO sea más de tres personas mayores, departamento de sala y habitación grandes, con servicio completo y privado, con su patiecito todo azulejado. No hay nada igual en higiene, fresco y buen gusto. Véalo: Hospital 611, entre San José y Valle.

HABANA 85 ESQUINA LAMPARIlla. Alquilo a familia sin niños departamento sala y cuarto grandes, lavabo con agua, vista a la calle. Es casa de orden y buen aspecto.

ALQUILO DEPARTAMENTOS PEqueños interiores. Precio: $8.00 y $9 00, en San Miguel 1010, entre Infanta y San Francisco; y una habitación en Compostela 58, altos, entre Lamparilla y Obrapía.

SE ALQUILA

Un departamento con cuarto, cocina y patio Informes: bodega, calle 39 y 2, Vedado.

SUAREZ No. 367. DEPARTAMENtos: Sala, comedor, dos cuartos, baño completo y cocina. Informan: Cía. Seguros El Iris. M-1394.

OFICINAS: ALQUILO MODERNAS, independientes. Todo servicio inclusive salón recibo, teléfono telefonista, etc. Ingenieros, Agentes Comerciales, Industriales, Aduana, Seguros exclusivamente. Cuba 21-A, entre Empedrado y O-Reilly.

ALQUILERES

DEPARTAMENTOS

ALQUILO BONITO Y FRESQUISImo departamento de dos habitaciones y balcón a la calle, a personas de moralidad. Monte 358, altos, antigue, entre Fernandina y Romay.

84 HABITACIONES

HABITACION GRANDE, VENTILAda, lavabo derecho a cocina, agua caliente, baño, entrada independiente. Unico inquilino, casa respetable. Se exige estricta formalidad. Paseo 3 entre Primera y Tercera, F-2107. 13 pesos.

SE ALQUILA UNA HABITACION A un hombre solo. Casa de familia, vista al mar. Manrique No. 2, quinto piso, apartamento 19. Hay elevador.

NEPTUNO Y GERVASIO SE ALquila una habitación con sala y balcón a la calle, agua por motor, en $10.00.

DOS HABITACIONES GRANDES Y frescas, con o sin comida, a matrimonio sin niños o personas que quieran vivir en familia. Hay baño de agua fría y caliente y buen servicio. «H» No. 209, altos, entre 9 y 11, Vedado.

SAN NICOLAS 408 ENTRE SAN Rafael y San José, alquilo hermosa habtiación, casa tranquila y pequeña. Precio módico.

A UNA CUADRA DE REINA, CASA de familia respetable alquila una habitación con balcón a la calle a matrimonio solo, si lo desea, con comida, por $35.00. Campanario 671 moderno, altos, esquina a Estrella.

AVISO

Villegas y Empedrado, altos, hermosas habitaciones vista calle, lavabo agua corroiente. Absoluta moralidad.

SAN LAZARO 910, PRIMER PISO, esquina Aramburo, familia moralidad alquila habitación anexa baño, todo servicio si desea. Matrimomo, señoritas estudiantes o dos jóvenes, cerca Universidad

MONSERRATE NUMERO 409, ALtos, entre Lamparilla y Obrapía. Se alquilan dos habitaciones separadas, con muebles, lavabo agua corriente, una en 10 pesos; otra: 12 pesos, a la calle. Otros informes en la misma.

RESIDENCIA FAMILIAR

Calle 17 número 855, altos, entre 4 y 6. Espléndidas y frescas habitaciones. Comida inmejorable, hay agua caliente. Se sirven comidas a domicilio. Precios económicos. Teléfono: F-5019.

ALQUILO EN SEIS PESOS UNA habitación a señoras solas. San Joaquín 372, entre Monte y Omoa.

VEDADO, DOS Y ZAPATA No. 260. Casa particular, moderna corta familia alquila dos habitaciones, magnífico baño privado, vista calle, absoluta moralidad.

EN $7.00 ALQUILO UN CUARTO chiquito amueblado, a caballero solo, al lado del baño. Agua caliente y teléfono. Campanario 251, altos, esquina a Concordia.

SI DESEA VIVIR EN FAMILIA Y decente, vea la habitación que le brindo en Aguila 361, altos de Inclán, propia para dos o tres compañeros o matrimonios solos toda asistencia, teléfono.

DOS MODERNAS, CLARAS HABITAciones vista calle, juntas o separadas; otra chica propia señor solo. Casa respetable, Galiano 223, esquina a Concordia, primer piso, entrada por Concordia.

HABITACION EN AZOTEA: $10.00, Obispo 59, altos café «Europa», para hombre o señora sola, desde $8.00. Agua abundante; oficinas, desde $12.00 Hay elevador.

HERMOSO CUARTO DE 4 x 5, EN casa particular, con luz, baño y demás servicios, entrada independiente. Matrimonio decente. Luz 15 entre Delicias y Calzada. I-6157.

SE ALQUILAN EN COMPOSTELA número 75, entre Teniente Rey y Amargura, espaciosos y frescos apartamentos y habitaciones acabados de pintar. Llaves e informes en la misma. Propietario: Agustín Alvarez Hijo, Aguiar número 65, edificio Pedroso.

NEPTUNO 162, ALTOS, FRENTE AL cine «Encanto». Elegantes habitaciones amuebladas. Casa de moralidad absoluta, muy tranquila, pocos inquilinos, magnífico servicio. Hay teléfono.

NO ALQUILE HABITACION SIN ver la casa de Neptuno 753, primer piso, casi esquina Lucena. Casas buenas y baratas, todas comodidades. Asistencia si desea.

EN LUJOSA CASA DE FAMILIA SE alquila a 35 y 40 pesos amplias habitaciones con toda asistencia, estricta moralidad y buena comida. San Miguel 462, altos entre Lealtad y Escobar.

AGUACATE No. 88; 2do. PISO. SE alquila una habitación amueblada con agua corriente a hombre solo. Casa de familia.

ALQUILO HABITACION AMPLIA, solamente mayores. Teléfono, luz, agua fría, caliente, muebles modernos. Absoluto silencio. 2 cuadras Galiano, 1 Reina. Manrique 566 entre Salud y Dragones.

AMISTAD 363, ALQUILO HABITAción a hombres solos o matrimonio sin niños, agua caliente, teléfono, muebles si lo desea, primer piso, entre San José y Barcelona. Tiene balcón a la calle.

A PRECIO DE SITUACION EN PARte céntrica se alquilan ventiladas y frescas habitaciones. Calle Avenida Simón Bolívar (antes Reina) 57-59 entre Aguila y Angeles. Informa la encargada.

SE ALQUILA UNA HABITACION en Compostela 58, altos entre Lamparilla y Obrapía.

CASA MORAL ALQUILA HABITAción a una o dos personas mayores, sin niños. Animas 769, altos, entre Belascoaín y Gervasio.

SE ALQUILA UNA HABITACION O dos juntas o separadas, ventiladas y frescas a hombres solos, pegado a la Universidad. Informan: Basarrate 68, primer piso, esquina San Miguel.

SE ALQUILA UNA HABITACION muy fresca y ventilada en casa muy tranquila, no falta agua, a una o dos personas que no cocinen. Lagunas 110, altos, Manrique y Campanario.

MONSERRATE No. 409, ALTOS ENtre Lamparilla y Obrapía. Se alquilan dos habitaciones separadas con muebles, lavabo agua corriente, una en 10 pesos; otra 12 pesos; a la calle. Otros informes en la misma.

ALQUILERES

84 HABITACIONES

SE ALQUILA UNA HABITACION A hombres solos. Aguila 773, esquina Corrales.

SE ALQUILA HABITACION AMPLIA y ventilada, a hombres solos o matrimonio sin niños con todo servicio. San Miguel No. 307, 2do. piso, entre San Nicolás y Manrique.

EN LUJOSA CASA DE FAMILIA SE alquilan habitaciones grandes a matrimonio o señoritas estudiantes, muy cerca de la Universidad, Cine e Iglesia, con toda asistencia, a personas de absoluta moralidad. Teléf. U-5240.

PRECIO SITUACION: MODERNAS habitaciones, vista calle, baño magnífico, casa respetable, Galiano 223, esquina a Concordia, primer piso, entrada Concordia, familia o caballeros decentes, con asistencia.

FAMILIA HONORABLE ALQUILA habitación propia para matrimonio Calle 11 número 1009, entre 10 y 12, Vedado.

SE ALQUILA UNA HABITACION con vista a la calle, agua corriente; en la misma, otra, con toda asistencia. Precios módicos, Reina 468, entre Chávez y Belascoaín.

HABITACION GRANDE, VISTA CAlle, alquílase toda asistencia matrimonio. Trato familiar, calle K número 113, esquina 11, primer piso. Telf. F-6481.

RESIDENCIA FAMILIAR, SE ALQUIla habitación con todo servicio, refrigerador, teléfono, etc., a matrimonio sin niños, señoras solas o estudiantes. Estricta moralidad. Referencias. Telf. F-7728.

SE ALQUILA MUY CERCA DE LA Universidad en casa particular una habitación a hombre solo. Teléfono F-3234; llave de 9 a 1.

HABITACIONES A LA CALLE, INteriores, desde seis pesos, las alquilamos en casa decente. Todos los vehículos por el frente. Preferimos hombres. Neptuno 303.

COMPOSTELA 72

Entre Teniente Rey y Muralla, amplias habitaciones y departamentos, a $7.00 y $14.00. Referencias.

SE ALQUILA UNA ESPLENDIDA habitación con balcón a la calle, en la calle de Neptuno número 257, entre Amistad y Aguila.

HERMOSA HABITACION DE 23x23, con balcón, lavabo se alquila en casa particular con asistencia, agua caliente, teléfono. Otra pequeña iguales condiciones, seriedad, buen trato. Neptuno 401, primero Filosofía.

VEDADO: ALQUILO MAGNIFICA HAbitación con baño privado, con comidas. Calle J número 161. Telf. F-7453.

EN CASA PARTICULAR SE SOLICIta matrimonio o persona sola para darle habitaciones y comida. Unico huésped, buena casa, buena comida. Precios reducidos. San Lázaro 127; 1er. piso esq. a Crespo.

NEPTUNO Y GERVASIO SE ALquila una habitación con sala y balcón a la calle, agua de motor en 10 pesos.

«NIAGARA HOUSE». PRADO 159. Colón y Refugio. Habitaciones para familias desde $13 con lavabo agua corriente, fresca, $10. Hay con baño privado y otra $7.

VEDADO: LINEA 901, ESQ. 6, CASA de familia honorable, alquila hermosa habitación con baño esquina a brisa. Todo servicio, damos y pedimos referencias. Teléfono F-5632.

VEDADO: RESIDENCIA PARTICUlar alquila habitaciones con baño anexo o sin baño, todo confort y garage. 23 No. 809 esq. a A. F-5798.

EN PRADO 559, FRENTE AL CAPItolio, se alquila una habitación en la azotea con agua corriente y muebles si desea, a personas mayores, económicas. Se toman referencias.

AVISO

Se alquilan magníficas habitaciones apartamentos, Empedrado 30 esquina a Aguiar. Aguiar 57, Empedrado 21, Cuba 60; Cuba 80; O-Reilly No. 1 entre San Ignacio y Mercaderes; San Ignacio 52 entrada por Lamparilla; Mercaderes 45 altos esquina a Muralla; San Ignacio 82 entre Muralla y Sol; Oficios 76 y Oficios 74; San Ignacio 65; Sol 74; Aguacate 122. Egido 16 altos, esquina a Gloria; Prado 521, esquina a Teniente Rey; Lagunas 357.

EN LO MEJOR DEL VEDADO SE ALquilan dos habitaciones juntas o separadas con baño intercalado a personas de estricta moralidad. Calle Línea No. 361 entre G y H. Hay Teléfono.

EN LO MEJOR DEL VEDADO: CALzada No. 510, se alquila tres habitaciones unidas con servicio, puntal. Entrada independiente.

SE ALQUILA

Edificio Compostela 106, entre Sol y Luz. Habitaciones en planta baja que están terminadas de construir, cada una con baño privado en colores pisos de granito pintados de aceite con muebles de caoba modernos de lujo sin estrenar. También alquilamos si usted trae sus propios muebles. Teléfonos: A-7350. FO-3477 Y en la misma casa.

EDIFICIO «CUBA», SEIS PISOS

Empedrado número 42, se alquilan amplias y ventiladas habitaciones, muy baratas, elevador, lavabos, luz toda la noche. Orden y moralidad· Telf M-5113.

FAMILIA MORAL ALQUILA UNA o dos habitaciones a personas decentes. Prado 65, 1a.

ALQUILO UNA HABITACION GRANde, muy ventilada, en $10.00. en Prado número 517 moderno, altos. Informan en la misma.

85 NAVES - LOCALES

PROPIO PARA RASTRO, INDUStria, depósito, etc. Se alquila terreno con frente a Calzada de mucho tránsito, y a 15 minutos de La Habana, existen muchas industrias y rastros pegados. Mide 50 por 40 varas. Igual, a 2,160 varas. Informes: M-8182, Chacón 23, bajos.

SE ALQUILA HERMOSO GARAGE particular, independiente. Calle F. número 658, entre 27 y 29, Vedado.

ALQUILO AMPLIO LOCAL CON VIdrieras a la calle, propio cualquier comercio en la Calzada de Monte 1015 moderno. Llave: fotografía, al lado. Más informes: Aguila 404, esquina a San Miguel, primer piso.

ALQUILERES

85 NAVES - LOCALES

SE ALQUILA GRAN LOCAL, EN Compostela número 49, bajos.

1,400 METROS DE SUPERFICIE, alquilo para almacén, depósito, inquilinato u otro uso, en la parte más comercial de la Ciudad, Obrapía 16, esquina Mercaderes. Telf. M-3702.

NAVES CON CASA Y PATIO

Alquilo Agua Dulce 218, entre Flores y Buenos Aires, en calle pavimentada, dos solares amplios, con su casa vivienda y gran patio, propia para industria, taller, etc. Véase, de 8 a 11 y de 1 a 5. Informes, allí y M-8007, Malecón 163.

CARPINTEROS: TALLER CON BUEN local y buenos aparatos, se alquila en $35.00 San José 387, casi esquina a Luz, Jesús del Monte.

SE ALQUILA UN LOCAL, PROPIO para garage, almacén, depósito o cualquier otra industria, con una capacidad de mil metros cuadrados, en Zanja número 808, esquina a Espada. Informes en la misma.

SE ALQUILA UN LOCAL CHICO para lechería bodeguita criolla, carbonería o cosa análoga, en Oquendo y Sitios; buen punto comercial; en la carnicería informan.

MODERNO LOCAL PROPIO PARA cantina, lunch, víveres u otro comercio, se alquila en Empedrado 36, esquina Habana. Abierto de 2 a 5 p. m. Teléfono F-4885.

NAVE PARA EXPRESO O CUALquier otra industria, techos monolíticos sin columnas, lugar comercial, alquiler módico. Infanta entre Estrella y Maloja; dueño: U-1709.

ALQUILO NAVE ESQUINA, CENtro Habana, para importante industria, depósito, etc· Nave de 800 metros capacidad, arriendo, Desagüe esquina Arbol Seco. Más detalles: Máximino Martínez. Telf. I-3173.

SE ALQUILA UN GARAGE PARA dos máquinas en la calle Baños esquina a Primera. Informan en la misma.

SAN JUAN DE DIOS 3, ENTRE VIllegas y Aguacate, local propio establecimiento de muebles, oficinas, talleres, depóstito. Verse: 9 a 11 de la mañana. Alquiler: $40.00. Telfs. A-8021 y A-8534.

PROPIA PARA INDUSTRIA ALQUIlo la mejor esquina en el barrio rural del Calvario, casa muy espaciosa, 5.000 metros terreno, con frutales de todas clases, $15 al mes. Más informes Alcalde O-Farrill No. 106 entre Estrada Palma y L. Estévez. Teléfono I-3183.

SE ALQUILA LOCAL EN LUYANO número 8, casi esquina a Toyo: 15 pesos.

SE ALQUILA UNA NAVE DE 500 metros propia para almacén o industria, en Subirana y Llinás. Informes en la misma, de 9 a 11 y de 2 a 5.

$50.00 LOCAL PLANTA BAJA, LAMparilla 20, entre Cuba y San Ignacio, de 400 metros cuadrados, puntal 7 metros, propio para depósito de maquinarias e mercancías. Informan: Cuba 86, tercer piso: A-8344.

$32.00 SANTA NANA 160 ENTRE VIllanueva y Luco, Local grande techado, mucho patio, además vivienda familiar propio para industria o guardar vehículos; puede verse de 2 a 6. Informes X-1150.

SE ALQUILA CASA EN COMPOSTEla 55, bajos, propia para comercio, informes en la misma.

SE ALQUILA

Edificio Compostela 106, entre Sol y Luz. Local de mucho frente, propio para cualquier negocio. Tiene puertas de cristales, pisos de granito, pintados con esmero. Informan: Telf FO-3477 A-7350. Y en la misma casa·

LOCAL PARA ESTABLECIMIENTO: Infanta entre Estrella y Maloja. Alquiler módico. Dueño: Carlos III número 718: U-1709.

SE ADMITEN PROPOSICIONES por el gran salón de esquina Reina y Campanario para cualquier clase de comercio. Informes en el mismo.

SE ALQUILA OFICINA COMPLETAmente equipada con muebles, máquina de escribir, sumar etc. en lo mejor de la Habana, bajos de Aguiar 84 entre O-Reilly y Obispo dan razón de 3 a 6 p. m. en la misma $30.00 mensuales.

GRAN LOCAL

Se alquila el local mejor situado de la calle Obispo. Tiene dos grandes vidrieras y una capacidad de 280 metros. Damos contrato. Para más informes escriba a: Local. Anuncios clasificados de este periódico.

87 HABANA

SE ALQUILA: MAZON No. 204 ENtre Valle y Zapata, casa de sala, tres habitaciones, baño completo, comedor, cocina, servicio de criados. Llaves en la misma. Informes: U-5858.

SE ALQUILA: 27 DE NOVIEMBRE esquina a Espada, casa de sala, comedor, dos habitaciones, baño y cocina. No les falta agua. Informes: U-5858.

SE ALQUILA: HOSPITAL No. 205, entre 27 de Noviembre y Vapor, casa de sala, comedor, dos habitaciones, baño completo, cocina. Informes: Telf. U-5858.

SE ALQUILAN: SAN LAZARO NUmero 960 entre Aramburo y Hospital, dos apartamentos de sala, comedor, dos habitaciones, baño intercalado completo, cocina. No les falta el agua. Informes: U-5858.

SE ALQUILAN: 27 DE NOVIEMBRE No. 59 y 61 entre Aramburo y Hospital, apartamentos de sala, comedor, dos habitaciones, baño y cocina. Informes: U-5858.

ALQUILERES

87 HABANA

HABANA 113 ENTRE TENIE Rey y Muralla. Modernos, dos bajos, propios para comer oficina. Precio: $70. Informan Teléfono FO-3163.

OQUENDO 910 SE ALQUILA LA gunda planta: sala, comedor, habitaciones.

SE ALQUILAN LOS ALTOS DE casa Concordia No. 663, com de seis habitaciones, tres servicios la y saleta; cocina y demás co dades. Informan: I-4252.

SE ALQUILA EL SEGUNDO de la casa San José No. 456 (moderno). Se compone de sala, dor, dos habitaciones, baño calao completo y cocina. Alq $30. Más informes por el A-66

NUEVA DEL PILAR ESQUINA Manglar, pequeña casa, sala, leta, dos habitaciones, etc., dos dras del Mercado Unico. Info mismo edificio. Apartamento N Telf. U-2837.

SE ALQUILAN LOS VENTILA altos de Merced 92, compuestos sala, comedor, tres cuartos y comodidades. La llave en los ba Precio: $30. Informes: M-1373.

REVILLAGIGEDO 7 ALQUILO nitos altos. Sala, recibidor, ba tercalado, tres habitaciones, otra vicio completo en la azotea, co al fondo. Puede verse de 9 a 3 a 5.

DESAGUE 203 (MODERNO) EN Franco y Subirana, altos. Sala, leta, tres cuartos, hall, baño, dor y patio, $28.00. Informan misma.

SE ALQUILA: NUEVA DEL PI 55, bajos: sala, saleta, 5 cua baño intercalado y demás servi Informan: Estrada Palma 160, alt

ALQUILO ALTOS: MONTE ESQ a Castillo: sala, recibidor, 4 cua comedor, baño, cocina, servicio dos, balcón todo alrededor. Pr $40.00 Informes: M-2422. Ll Monte 969, edificio Larrea.

SE ALQUILA: OBRAPIA NUM 39, esquina Habana, primer sala, comedor, tres cuartos, bañ tercalado y patio con lavaderos. ves e informes: bar «El Gallo». A-8715

NEPTUNO 284, BAJOS, SE AL la con zaguán, sala, saleta cuartos, babo, comedor, cocina, to y servicio de criados: U-17 Tavel.

$34.00 ALQUILO

A familia de moralidad, lindo mer piso, Hospital esquina Jove altos bodega, brisa, de sala, come 3 cuartos, cuarto baño intercalado derno y servicio criados. Infor bodega u hotel Pasaje, Del Bust

CONCORDIA 951, ESQ. INFAN

Modernos altos, acabados de pin sala, recibidor, 4 cuartos, baño in calado, comedor, cocina, servicio dos. Llaves y dueña en la misma.

SE ALQUILA: ZANJA NUMERO primer piso, a una cuadra de llano: sala, un cuarto, baño, co Llave: de 10 a 11 y de 5 a 6.

EN LA CALZADA DE INFAN con 50 metros de frente alquilo rata moderna nave con 600 me acabada de construir. M-1091.

JOVELLAR ESQUINA HOSPITA edificio «Sarraín». Hay eleva Se alquila en el tercer piso un a tamento de sala, 3 cuartos, com y baño completo. Dos meses en fo

ALQUILO CASA PLANTA BAJA sala grande, tres habitaciones, medor, patio y demás servicios; muy bonita y fresca. Hospital entre San José y Valle.

ALQUILO LUJOSA CASA ACA da de fabricar: sala, recibidor, cuartos, baño, comedor, cocina, to y servicios criados, agua a dante. Hospital 209 entre Jovellar Vapor. Llave la misma. Informes: droso 8. M-8799. Renta: $40.00.

ALQUILO EN EL EL EDIFI Trocadero 255, esquina Amis casa de sala, comedor, dos habita nes, baño intercalado, despensa, cina y lavadero. Informes: azo Telf. M-6453.

SE ALQUILA EL SEGUNDO de la fresca y moderna casa en Cienfuegos 46, entre Gloria y daca. La llave en la bodega. In man por el F-2078.

MAGNIFICAS CASAS COMPLET acabadas de modernizar en alta ciudad, ventiladas, sanitar Veinticinco y treinta y cuatro p Infanta esquina Cádiz. I-3868, M- Muchas vías comunicación.

SE ALQUILA CASA ESQUINA birana y Estrella. Cuatro c muy grandes, sala, saleta, agua, linda y fresca, veinte de Carlos III..

SE ALQUILAN LOS ALTOS E vez esquina a San Joaquín: comedor y dos cuartos, servicios pletos; la llave en los bajos.

ALQUILO AMPLIOS Y COMO altos y bajos a una cuadra de Menocal con sala, comedor y 3 ha taciones en Cruz del Padre y Ve quez. Teléfono M-7107, mucha ag

ALQUILO MODERNO TERCER P Manrique 261, entre Neptuno y cordia: sala, dos cuartos, baño in calado, comedor al fondo, cocina, to y servicio criados: $30.00. Te F-7201 y A-6082.

SAN NICOLAS 608, ENTRE SAL y Reina, segundo piso moderno: tro habitaciones, sala y comedor, ventilados y claros. Informes: ba derecha, y Lamparilla 60.

CONSULADO 59, ALTOS. SE ALQ lan. Informes: F-3640.

EN $25.00 SE ALQUILA LA FRES y ventilada casa, calle Agustín varez número 11, entre Marqués zález y Oquendo, a dos cuadras de lascoaín y de la Secretaría de tica, con abundante agua, acabada pintar, compuesta de sala, saleta rrida, tres habitaciones, cocina, tio y servicios. Llave en el núm 10. Informes: Agustín Alvarez edificio Pedroso, Aguiar número Telf. A-7830.

EN $40.00 Y $34.00, SE ALQUIL los modernos y frescos altos, José número 774, esquina a Marq González, y San José número entre Lucena y Marqués González, bados de pintar: sala, recibidor, habitaciones, saleta corrida, completo, cocina de gas, calent cuarto y servicio de criados, siempre abundante agua por bomba y motor para impulsaría. ves en el puesto de frutas esquina Marqués González. Informes: A tín Alvarez Hijo Aguiar número Telf. A-7830.

FOLLETIN 29

ROSA PERRIN

Por ALICE PUJO

Traducción de JOSE PUGES.

De venta en la Librería de WILSON, Obispo 52. Teléfono M-3850

y dijo con voz tranquila, como prosiguiendo el hilo de la conversación que tuvieran durante los postres:

—¿No halla manera de mandar por Farfadet a Bretaña, sin que tenga que ir usted también?

—No diré que sea imposible; pero de todas maneras es mejor que vaya allá yo mismo. Tengo muchos asuntos pendientes con mis colonos.

Y añadió en tono más bajo, con acento convencido:

—Sí, este es el último paseo que doy con usted...

Tomando los guantes. Diana se los abrochó con lentitud, vuelta obstinadamente de cara al espejo.

No sé como, asaltóle la idea de clavar los ojos en él.

Y se encontró entonces con los ojos de Kéravan fijos en ella con una intensa y dolorosa expresión. Añoranza, dolor, ternura... ¡De todo había en aquella mirada!

Entonces Diana se sintió penetrada por la convicción absoluta de que él la amaba... como por mucho tiempo había desesperado de ser amada...

Acto seguido, un reflexión cruzó su espíritu:

«Me quiere, pero jamás osará decírmelo».

—Venga usted—, le dijo. Oigo los caballos, que ya deben de estar a punto.

En diversas ocasiones, durante el transcurso de la tarde, notó Jaime que su hermana tenía distracciones; ya no hablaba con aquella cascabelera alegría de la mañana, o bien fijaba a menudo los ojos en su compañero, examinándolo con atención.

El teniente debía hacer un esfuerzo sobre sí mismo para sostener la plática al diapasón de la mañana; pero, a medida que pasaban las horas, su tristeza natural se sobreponía.

En resumidas cuentas, aquella hermosa excursión, con tanta alegria comenzada, terminó con un dejo de tristeza... tristeza que podía tener como pretexto la próxima partida del oficial.

Emprendieron la vuelta a París en el último ten. Antes de separarse de sus compañeros, prometióles Hervé pasar a darles el último adiós durante su corta estancia en París, entre los dos viajes... y se separaron.

Al día siguiente, instalado ya en el vagón que lo conducía a Bretaña, Hervé de Kéravan repasaba en su memoria la semanas que acababan de transcurrir... aquellos días rápidos tan pronto desaparecidos y que, a su parecer, habían trastornado toda su vida.

Tres visiones familiares, una en pos de otra, venían a tomar posesión de su espíritu hasta el punto de serle imposible desprenderse de ellas.

Eran los aspectos diferentes bajo los cuales, en medio de las diversas actitudes y situaciones de la atención.

Una era: Diana en su casa, aquella velada de mayo, con su traje blanco de movimientos ondulados, su talle gracioso, y la sonrisa que dibujaba en sus labios cuando decía: «será preciso volver»; y después, durante la misma velada, cuando él sintió los primeros síntomas de su amor, la voz encantadora de timbre purísimo que, por extraña coincidencia, había trazado, por decirlo así, su línea de conducta... Como Fortunio, sabía muy bien que su secreto no franquearía jamás el linde de sus labios, aunque ello le costara el morir.

En otra visión, hallábase Diana en el hospital, pálido el rostro y con sus grandes ojos irradiando dulce compasión; recordaba el modo cómo le había dicho: «Cuanto más repugnantes son sus heridas, mayor derecho dan para sentirse orgulloso a quien las tiene».

Si jamás llegara yo a quedar, como este pobre Jacquet, desfigurado o mutilado, ¿por ventura ella se dignaría posar los ojos en mí?

El oficial se respondía que sí, porque la creía tan noble y tan buena como hermosa.

Pero ¡ay! no era su piedad lo que él ambicionaba...

Por fin, era la Diana despreocupaba y alegre de la víspera, en el bosque, o si se quiere en la mesita de comer, con su rostro animado, con la risa desgranándose de sus labios y con aquel rayo da sol, filtrado a través de las ramas, que produce tonos calientes en sus cabellos oscuros.

Aquellas tres siluetas, distintas al principio acabaron por confundirse, y se durmió creyendo tener delante la sonrisa enigmática por vez primera.

Hervé volvió a París dos días más tarde, rendido de fatiga, habiendo pasado el tiempo en recorrer sus tierras y comprobar el triste abandono en que se hallaban, y en escuchar las lamentaciones de las mujeres de los colonos que, en la ausencia de sus maridos, declaraban que les era imposible pagar los arriendos.

No obstante, logró recoger una suma suficiente para saldar la cuenta atrasada de su alquileres, y tan luego como llegó a París, se la envió al administrador de la marquesa de Triviéres.

Hervé no quería ya tornar a ver a la que era dueña de sus pensamientos.

Harto había soñado ya en su imagen durante su corta ausencia. No estaba seguro de sí mismo, ni tampoco muy cierto de que nada traicionaría sus sentimientos en presencia de la joven.

Habiendo visto a la señorita de Triviéres atravesando el jardín en compañía de su hermano y oído resonar bajo la bóveda el rodar del auto, se presentó en el chalet y dejó su tarjeta, al pie de la cual borroneó algunas palabras de despedida.

Por la tarde, ya de vuelta, la señorita de Triviéres recibió aquella tarjeta y la examinó largamente.

Después se fué, apresurada, a su habitación.

Abrió un cajón de su mesita despacho, del que tomó una carta abierta, y de pie junto al alféizar de la ventana comparó con toda detención ambas escrituras: la de la carta y la de la tarjeta de Hervé de Kéravan.

Diana murmuró:

—¡Es extraño! Jamás creyera que fuese posible encontrar dos escrituras que tuviesen tanto parecido.

CAPITULO IV
LAS CATORCE MADRINAS DE VICTOR

El difunto marqués de Triviéres había hecho edificar, a dos o tres kilómetros de su castillo de Vauclair, un chalet en medio del bosque. Era un punto de encuentro de caza, donde a veces le gustaba reunir a sus amigos, los Nemrods de aquellos alrededores. Como, repetidas veces, su hija hubiese dado muestras de predilección especial por aquella construcción campestre, admirablemente situada por cierto, una cláusula del testamento del marqués la había hecho heredera legal de la expresada finca.

A partir de aquel verano en que alcanzó la mayor edad, la joven vino a ser la dueña indiscutible de la Biche-aux-Bois. Llegada apenas a Vauclair, manifestó a su madre el deseo de instalar en su pequeño dominio la sede de muchas obras que deseaba fundar. Arriba, derribando algunos tabiques, habría sitio para camas; y el hospital de Bonnet el gran villorrio más cercano se tendría por muy contento de poder enviar allí a sus convalecientes. Más tarde se harían venir huerfanitos.

Por fin, la gran sala de abajo serviría de taller, donde podrían venir a trabajar las mujeres de aquellos alrededores. El párroco de Vauclair, que había acudido a saludar a las castellanas, se interesó por los caritativos proyectos de Diana. Por su mediación vióse llegar muy pronto a la Biche-au-Bois convalecientes,

M.E.C.D. 2016

ALQUILERES

HABANA

[..]UBIRANA 74, BAJOS, ENTRE DEsagüe y Benjumeda: sala, saleta, tres cuartos, baño intercalado completo, cocina de gas, patio, traspatio y servicio de criados. Puede verse de 1 a 5. Más informes: Telf. U-1910. Precio: $30 00.

[AL]QUILO BAJOS: SAN LAZARO 356: sala, comedor, dos habitaciones, baño completo, cocina, cuarto de criados y patio. Informan: Monte 712. Telf. M-3216.

[S]OL 38, SE ALQUILA SEGUNDO PIso moderno: sala, comedor, tres cuartos, con cocina de gas. Precio: $55.00. Llaves e informes allí. Telf. [..]-6277.

[AL]QUILO REINA 153, ALTOS, ENtre Rayo y San Nicolás, amplia casa, pisos de mármol, sala, saleta, siete grandes habitaciones con lavabo, dos baños, cuarto criados, cocina y un departamento alto. Aguilera, Mercaderes 27. M-8628. U-6509.

[AL]QUILO LUGAREÑO 68, BAJOS, esquina Luaces, una cuadra Carlos Tercero. Portal, sala, recibidor, tres cuartos, baño completo intercalado, comedor al fondo, cuarto, baño criados y cocina. Aguilera, Mercaderes 27. M-8628. U-6509.

[AL]TOS NUEVOS, $30.00. ROMAY 25 entre Monte y Zequeira; 3 cuartos, cuarto y servicios criados y demás comodidades; agua abundante. Informan: Librería Albela. U-5783.

PARA PROFESIONAL

Que desee tener la oficina y vivienda en el mismo lugar, se alquila un piso independiente en O-Reilly 40, esquina a Aguiar: $70.00.

[$]24.00 HOSPITAL 170, ALTOS, ENtre Vapor y Príncipe, moderna, fresca y cómoda: sala, comedor, 3 cuartos, baño intercalado y demás servicios. Informan: mueblería «El Fénix», Neptuno y Soledad: U-1360.

LOMA UNIVERSIDAD, $30.00. CASA una sola planta, con tres cuartos y demás comodidades. Calle M, entre Jovellar y San Lázaro. Informa: Librería Albela. U-5783.

CAMPANARIO 261 CASI ESQUINA a Neptuno, alquilo altos recién construídos, propios para corta familia, con tres habitaciones, lujoso baño, cuarto y servicio de criados, etc.

[AL]QUILO COMPOSTELA 181, ALtos, entre Paula y Merced, casa con sala, comedor, dos habitaciones, cocina y demás servicios. Teléf. A-6764.

[R]ECIEN REFORMADOS, HERMOSOS bajos: San Lázaro 61, entre Industria y Cárcel, compuestos sala, saleta, baño intercalado con agua caliente, 3 habitaciones, servicios sanitarios, comedor y cocina y calentador [..]. Informan en la misma.

[A]LQUILO: MARQUES GONZALEZ número 408, entre Zanja y Salud, primer piso moderno: sala, recibidor, [..] habitaciones, comedor al fondo, baño moderno y cocina. Ferretería [He]rnández, Belascoaín y San Rafael [U-]5215.

[A]CABADOS DE PINTAR, CENTRIcos y con espacioso patio, alquilo bajos, Aranguren 88: sala, comedor, cuatro habitaciones, baño y doble servicio. También propios oficinas. Llave en los bajos.

[N]EPTUNO 1064, ENTRE ESPADA Y SAN FRANCISCO

Moderno y ventilado tercer piso, con una espléndida terraza con vista al mar y a la ciudad: sala, tres cuartos, baño intercalado, comedor, cocina, cuarto y servicio de criados. Informes: hotel Royal Palm. Telf. A-7277.

[P]EÑALVER 52 ENTRE CAMPANArio y Lealtad. Se alquila una casa compuesta de sala, comedor, dos habitaciones, baño y cocina. Informan teléfono M-1353.

[A]LQUILO CASA COMPUESTA SALA, comedor, tres habitaciones, baño, cocina, terraza. Belascoaín 304, altos Peletería La Americana. Informan Teléfono U-5117.

[$]28.00: MAZON 159, SEGUNDO PISO alto, entre Valle y San José: sala, comedor, tres cuartos, baño y cocina. Informes: bufete de Arellano: M-3936.

[A]LQUILO: SAN MIGUEL 721, PISO segundo, entre Marqués González y Oquendo: sala, saleta corrida, tres cuartos, baño intercalado, cocina, cuarto baño criados Aguilera, Mercaderes 27: M-8628 y U-6509.

[SE] ALQUILAN LOS BAJOS DE COrrales 761, entre Belascoaín y Rastro, compuestos de sala, 2 cuartos, baño intercalado, comedor y cocina moderna. Precio: $25.00. Informan: Telf. [..]5700

[C]UBA 16, FRENTE A LA AVENIDA del Puerto. Apartamento bajo, compuesto de sala, 3 cuartos, baño, comedor, cocina y patio. La llave al lado. Informan: M-6946.

[..]INDERO 8, ENTRE LLINAS Y Clavel, media cuadra Belascoaín; alquilo casa acabada de pintar, compuesta de sala, saleta, tres habitaciones, baño y servicios. Llave al lado. Informes Teléfono U-2904.

[S]E ALQUILA PROPIO PARA OFICIna comisionista, médico o abogado, antesala, sala y un cuarto todo muy hermoso en casa de esquina. Lealtad 52 esq. a Animas.

[S]E ALQUILAN 3 PISOS, ACABADOS de fabricar, en Virtudes 118 entre Escobar y Gervasio. Cada piso, sala, recibidor, 3 cuartos, baño intercalado, comedor, cuarto y servicio de criados, y cocina de carbón y de gas. Para informes: Reina 152, esquina Rayo, piso (la dueña) Teléf. M-6287.

[S]E ALQUILA UN AMPLIO Y VENtilado departamento independiente, con mucha agua, en la azotea, a la [..]isa. Acosta 31 esquina a Habana.

[A]YESTARAN 7, CASI ESQ. A INfanta. Modernos altos; sala, comedor, tres habitaciones, baño intercalado, hall, cocina, cuarto y servicios criados. Informan en el FO-2195.

[SE] ALQUILAN LOS ALTOS DE REvillagigedo 7, con sala, recibidor, servicio intercalado, 3 habitaciones y otra con servicio y baño en la azotea. Puede verse de 9 a 11 y 2 a 5.

LAGUNAS No. 161, BAJOS, SALA, comedor, tres cuartos, baño completo y cocina.

[A]LQUILO CASA PLANTA BAJA, DE sala grande, tres habitaciones, comedor, patio y demás servicios. Es muy bonita y fresca. Hospital 611 entre San José y Valle.

[CI]ENFUEGOS 68, TERCER PISO, entre Corrales y Apodaca: Sala, saleta, cinco cuartos, comedor, baño intercalado completo, cocina y servicios para criados. A todas horas Cienfuegos 65 informan.

ALQUILO: LUCENA 313, MODERno, entre San Miguel y San Rafael, piso alto, moderno: sala, saleta, 3 habitaciones, baño moderno, cocina y patio. Informes: ferretería Belascoaín esquina a San Rafael. Telf. U-5215.

LOMA DEL ANGEL, CUARTELES 19 alquilo piso alto; sala, comedor, dos habitaciones, baño intercalado, cocina. Llave en la misma. Informan O-Reilly 11, quinto piso.

[A]LQUILO LUJOSA CASA ACABADA de fabricar: Sala, recibidor, 3 cuartos, baño, comedor, cocina, servicio y cuarto criados, agua abundante. Hospital 209 entre Jovellar y Vapor. Llave en la misma. Informan Pedroso 8. M-8799. Renta $40.

LAGUNAS 362, ENTRE GERVASIO y Belascoaín, alquilo apartamento alto, interior, con dos habitaciones, servicios completos, moralidad. Informa el encargado, en los bajos.

MAGNIFICA RESIDENCIA EN PRAdo, con teléfono y agua a todas horas. Alquilo amplia habitación: $15.00 y dos individuales en $6.00 y $5.00. Indispensable referencias. Informes: A-9118.

87 HABANA

ALQUILO AMPLIA Y FRESCA ACcesoria con luz, también habitaciones con balcón a la calle en Peña Pobre 10, esquina Aguiar.

ALQUILASE: COMPOSTELA 15, ENtre Tejadillo y Chacón, planta baja: sala, saleta, tres cuartos, calentador de agua y baño completo. Llave: lechería esquina Chacón.

EDIFICIO NUEVO

Antón Recio número 78, casi esquina a Monte. Casas de sala, recibidor, tres cuartos, comedor al fondo, baño intercalado, cocina y servicio de criados. Informan: apartamento letra D.

LEALTAD 16, ESQUINA A LAGUnas, alquilo fresco segundo pisito alto: sala, comedor, cuarto, baño lujoso, closets, cocina, cuarto criados. Exígense referencias. Informes en Aguiar 19. Telf. M-3032.

MONTE 62 ESQUINA INDIO SE ALquilan los altos: Sala, comedor, tres cuartos, baño, cocina. Informan: Teléfono F-3533.

SE ALQUILAN LOS ALTOS DE CIENfuegos número 69: 3 cuartos, sala, comedor, baño modernísimo, gran cocina. Informes: Telf. I-5616.

SE ALQUILAN CASAS: SALA, COmedor, 2 y 3 habitaciones, Aguila esquina a Estrella, altos de «El Regalo Comercial». Informan en la misma.

ALQUILO $30 CLAROS Y AMPLIOS bajos Merced entre Cuba y S. Ignacio, sala; saleta; 3|4 etc.

CASITAS MODERNAS EN SOLO $14.00

Alquilo con sala; cuarto; baño; cocina y patio, independientes y frescas. Calle Justicia entre Arango y Enna una cuadra guaguas y tranvías Calzada Concha. Informan bodega.

$25.00 Y $28.00 MODERNOS ALTOS 3 y 4 habitaciones, sala, comedor, baño completo intercalado. Muy claros y frescos. Entre dos líneas tranvía. Viga y Fernandina.

ESCOBAR 27, BAJOS, SE ALQUILAN sala; saleta; cuatro cuartos; baño moderno intercalado; comedor; cocina; patio y traspatio. Llave en la misma de 2 a 5 e informes Lamparilla 9.

MALOJA: ESQUINA A LEALTAD

alquilo dos casas modernas, bajos sin altos, sala, comedor, dos cuartos, baño completo con calentador, cocina, patio; llave en la bodega. Informan: Telf. I-6249.

88 VEDADO

SE ALQUILAN: CALLE 16 No. 53, entre 9 y 11, Vedado, casa de sala, saleta, dos habitaciones, baño intercalado completo, comedor, cocina y cuarto y servicio de criados. Llaves en la misma. Informes: U-5858.

SE ALQUILAN UNOS ALTICOS DE un cuarto, baño completo, salita y cocina. Calle 13 No. 958, entre 8 y 10, Vedado. Informan: Telf. F-2078.

SE ALQUILA CASA DE CUATRO habitaciones, dos baños, sala, comedor, etc., toda a la brisa; precio módico. Línea 512. Edificio Montes.

ALQUILO VEDADO, CALLE PASEO esquina a 19, chalet de dos plantas con jardín, portal, sala, saleta, recibidor, comedor, cocina y u servicio en los bajos y seis habitaciones dos baños intercalados y dos habitaciones para criados en los altos. Garage. Informan: Manzana de Gómez 240.

ALQUILO ALTOS CALLE ONCE 1,006 entre 10 y 12: portal, sala, comedor, cuatro cuartos, cuarto y servicio de criados, garage, $70. M-3763.

SE ALQUILA CHALET, CALLE 15 número 257: recibidor, sala, comedor, 5 cuartos baño intercalado, 3 cuartos criados y garage. Informes: Telf. FO-1692

VEDADO: SE ALQUILA CASA, B. número 551, esquina 15, modernos altos, muy ventilados, abundante agua siempre Llave en los bajos. Informes: Calzada del Cerro 697, frente a Lombillo, botica.

SE ALQUILA $25.00 AMPLIOS altos calle 10 esquina 13. Sala, saleta, comedor, tres cuartos, cocina y baño con agua caliente. La llave en la bodega. Telf. FO-3910.

ALQUILO CASA BIEN AMUEBLAda muy fresca, con refrigeración eléctrica: terraza, sala, saleta, tres habitaciones, baño completo intercalado, comedor, cocina, cuarto criados. Informan: Telf. F-5296, de 9 a 1 pasado meridiano.

$40.00: EDIFICIO DE APARTAMENtos, M y 21, Vedado. Apartamento de esquina con amplio portal, sala, dormitorio, baño y cocina. Informan en la misma y bufete de Arellano: M-3936.

VEDADO: ESTUPENDO PISO MOderno: 4 habitaciones, 2 baños, 2 habitaciones y baño criados, closets, garage, etc., frente Normal, Kindergarten. Calle 11 número 858, entre 4 y 6.

ALQUILO HERMOSO Y FRESCO chalet calle 12 entre C y D, Reparto Batista. Tiene agua. Informan Teléfono M-1173. Amistad 308, altos.

VEDADO: 25 ESQUINA 8, ALTOS: Sala, saleta, comedor, cinco habitaciones, dos baños intercalados, cocina, cuartos y servicios de criados. Informes: A-9140.

SE ALQUILA EN EL VEDADO LA planta alta de la casa B, esquina a 25, «Villa Berta», compuesta de terraza, sala, recibidor, comedor, seis habitaciones de familia cocina, baño completo con sus servicios y cuarto de criados con sus servicios. Precio: $100 mensuales. Informan en Empedrado 16 esquina a Cuba. Notaría del Doctor Mario Recio.

SE ALQUILAN LOS ESPACIOSOS Y frescos altos de Calzada del Vedado 1155, compuestos sala, recibidor, hall, seis habitaciones, dos lujosos baños, amplio comedor, cocina de gas, pantry, garage, dos habitaciones para criados con su servicio. Informan en los bajos. Telf. F-5267.

15 Y 12, VEDADO

Chalet de dos plantas. En los altos seis habitaciones. Garage para dos máquinas. Puede verse a todas horas del día.

$90 SE ALQUILA UNA HERMOSA casa, la mejor del Vedado; calle D, No. 513 entre 21 y 23, con sala, recibidor, seis hermosas habitaciones, dos hermosos cuartos de baño en colores verde y rosa, gran comedor ovalado al fondo, pantry, hermosa cocina, dos cuartos altos para criados con servicio, garage y cuarto para el chofer; la llave en la misma. Para informes Teléfono U-3637.

21 ENTRE G. Y F.

Altos nuevos, decorados, acabados de pintar, porch, sala, comedor, 4 cuartos dormitorios, baño primera, cuarto y servicio criados y pantry. Muy frescos. Alquiler: $65.00. Informes: bodega esquina: M-2037 y F-4407.

HERMOSA RESIDENCIA, CALLE 19 No. 1001, esq. a 10, Vedado. Dos plantas; planta baja, vestíbulo, recibidor, sala, biblioteca, comedor, pantry, cocina y garage dos cuartos criados con servicio. Altos: recibidor, cinco cuartos, dos baños intercalados, cuarto de equipaje, terraza al frente y fondo. Informan: Cía. Seguros El Iris. M-1394.

CALLE H, No. 304, ENTRE 13 y 15: Altos, sala, saleta, comedor, cinco cuartos, baño intercalado cuarto y servicio de criados.

SE ALQUILA HERMOSO CHALET

calle Dos número 507, entre 21 y 23, de dos plantas. Bajos: portal, recibidor, living room, sala, comedor, pantry, cocina, despensa, tres cuartos de criados, servicios de criados y garage para tres máquinas. Altos: seis hermosas habitaciones Verla: a todas horas. Informes: Telf. M-8568, por las mañanas.

88 VEDADO

ALQUILO CASAS AMUEBLADAS EN los repartos y Habana. También sin muebles, 2 casas Vedado, de 3 y 4 habitaciones. Lluria, edificio Metropolitana 213. Telf. M-7078. Compra y vende fincas rústicas, alquileres e hipotecas.

SE ALQUILA EN $70.00, LA CASA 10 número 160, entre 7 y 9, en el Vedado. Informan: Telf F-6989. La llave al lado.

SE ALQUILA: 23 NUMERO 1009, ENtre 4 y 6: sala, cinco cuartos, dos baños, comedor, pantry, despensa, cocina, cuarto y servicio criados, garage, amplio patio. Informan: altos.

SE ALQUILA UNA CASA: SALA, cuatro habitaciones, comedor, baño y cocina, traspatio grande. Calle B No. 660, Vedado, entre 27 y 29. Teléfono F-6251.

SE ALQUILA UNA BUENA CASA de una sola planta, amueblada, en la calle B. número 405, entre 17 y 19, Vedado. Informan en la misma. Telf. F-6449. de 2 de la tarde en adelante.

$80 CHALET B ESQUINA 29 BAJOS sala; gabinete; gran comedor; 1|4; pantryá cocina gas y carbón; wc. familia; otro criados; elevador; garage; amplio. Altos 4|4 grandes; baño 5 piezas; agua abundante, terrazas en bajo y altos, 1|4 azotea. Dueño en la misma.

H. NUMERO 555, ENTRE 23 Y 25, casi esquina a 23, modernos y ventilados altos: sala, recibidor, 4 habitaciones, baño completo, closet, comedor, cocina, pantry, cuarto y servicio de criados, terraza. Llaves en los bajos. Precio: $50.00.

LUJOSOS ALTOS, 21 NUMERO 57, esquina a M., compuestos de sala, saleta, amplio hall, comedor, 5 cuartos, dos baños, portal, terrazas, cocina pantry, garage. Inofrman y llave en los bajos.

VEDADO: LINEA 359, BAJOS, ENtre G. y H., familia decente alquila una habitación a señora o caballero solo, al lado el baño. Hay teléfono.

CATORCE ESQUINA A CALZADA: terraza, sala, comedor, tres habitaciones y cuarto con servicio para criados. Informes: M-8784. Llave en la misma.

SE ALQUILA CASITA EN LA CAlle Tercera número 62, entre E. y F., Vedado. Se compone de jardín, portal, sala, 2 habitaciones, comedorcito, bao y cocina: $30.00. Informes Galiano número 208. Guerra.

SE ALQUILAN LOS BAJOS 19 No. 451 esquina con sala; recibidor; comedor; 3 cuartos; dos baños; garage hermoso portal y servicio completo para criados. La llave en los altos.

ALTOS MODERNOS SOMBRA: BAños entre 19 y 21. Sala, gabinete cuatro habitaciones, closets, baño intercalado, hall, comedor, pantry, cocina, cuarto y servicio criados. Con o si ngarage. FO-3864. M-2863.

89 CERRO - PALATINO

SE ALQUILA EN $15.00, UNA CASIta interior en el reparto Palatino, con sala, 2 habitaciones, baño, cocina y patio. La llave e informes: Fomento 23, esquina a Segunda. Telf. I-5131.

RECREO 668, SE ALQUILA TERRAza descubierta, sala, 2 habitaciones, comedor, cocina y servicios. La llave al lado. Informan: Banco Asturiano. Telf. A-7674.

SE ALQUILA SANTOVENIA 114 ENtre Patria y Perseguidoras. Cerro; unos altos compuestos de dos cuartos, comedor, cocina, baño intercalado; terraza al frente. Llave e informes, bajos. Teléfono F-6009.

SE ALQUILA UNA CASITA MODERna, con sala, saleta, dos cuartos y servicios, en Washington número 214, entre Primelles y Churruca. La ruta 18, en la esquina. Informes al lado, el encargado. Telf. M-5287.

90 MARIANAO - REPARTOS

LA SIERRA: CALLE 6, ENTRE PRImera y Tercera, alquilo espléndido chalet, altos y bajos; siete cuartos, tres baños, garage dos máquinas, todos servicios, en relación: $90.00. Telf. U-1327.

REPARTO MIRAMAR: AVENIDA Ramón Mendoza esquina calle Dos. Se alquilan espaciosos, frescos y ventilados altos, acabados de construir con todo el confort moderno: terraza, vestíbulo, sala, hall, comedor, cuatro habitaciones, dos baños, cuarto y servicios de criados y garage. Informan en los bajos.

ALQUILO MODERNO CHALET, 22

esquina Tercera Avenida, reparto Miramar: living room, biblioteca, comedor, 5 dormitorios, 2 lujosos baños, garage doble, 3 cuartos criados, 2 baños. Informes: F-5742. Precio: $110.00 Verse: 1 p. m 6 p. m.

MARIANAO: $15.00, ALQUILO CASA con jardín, portal, sala, comedor, dos cuartos, cocina grande, patio y traspatio. Mucha agua, Loma 105, casi esquina a San Julio.

AMPLIACION DE ALMENDARES: calle 12 esquina a 4. Se alquila chalet una planta, tres habitaciones, sala, comedor, garage, cuarto y baño de criados Informes: FO-7789. Puede verse a todas horas.

ALTURAS BUENAVISTA, ALMENdares. Alquílanse casitas independientes, sala, dos cuartos, $12. a $15. Edificio Campana. Godínez entre Línea y Calzada, Columbia, loma apeadero «Ceiba, tranvías Vedado, Marianao.

REPARTO MIRAMAR

12, entre Tercera y Quinta Avenida. Vendo chalet: sala, vestíbulo, terraza, comedor, cuatro cuartos, dos baños, tres cuartos de criados, garage. Verlo de 4 a 5 tarde.

AMPLIACION ALMENDARES: LINdos apartamentos terminados de construir, propios para matrimonios sin niños, con todos servicios, independientes, magnífico barrio. Avenida 4a., entre Diez y Once, desde $12.

SE ALQUILA EL CHALET CALLE 4, entre 3 y 5, La Sierra, casi al lado del cine, con portal, sala, recibidor, comedor, habitación, closet, pantry, cocina y dos baños. Altos: terraza, tres habitaciones con closets y baño, garage y cuarto con su baño. F-2470.

SE ALQUILA: SEPTIMA, ENTRE 18 y 20. (Reparto Miramar), hermosa casa compuesta de jardín, portal, sala, saleta, gran comedor, pantry, cocina, 3|4 con dos baños, garage, habitación y servicios de criados, patio y traspatio.

CALLE E, ENTRE 18 y FUENTES, Almendares, $35.00: Sala, comedor, dos amplias habitaciones, baño, garage y habitación. Informes en la misma y Bufete de Arellano. M-3936.

PROXIMA A DESOCUPARSE ALquilo moderno chalet Calle 2 entre 26 y 28 La Sierra, al lado Colegio Hogar y Patria, una cuadra ómnibus y Cine Rívoli: jardín, portal, sala, vestíbulo, recibidor, comedor, un cuarto, baño, cocina, garage y cuartos de criados en los bajos y seis cuartos y dos baños en los altos. Verla de 2 a 6. Informan: F-4071.

AMPLIACION DE ALMENDARES: Casa nueva. Tercera Avenida, 59, entre 9 y 10: Jardín, portal, garage, cuatro habitaciones, lujoso baño, gran cocina, traspatio; $45.00. Informan: FO-1004. I-6205.

GENERAL MONTALVO Y «D», REparto Larrazábal, cerca Ciudad Militar, a una cuadra tranvía y otras vías de comunicación. Alquilamos casitas recién construídas compuestas de sala, 2 amplias habitaciones, baño con agua fría y caliente, cocina y patio. Informan: FO-7827.

SE ALQUILA UNA CASA: PORTAL, sala, comedor, dos habitaciones, servicios, patio grande. Calle Cuatro No. 69. Redención, Marianao. F-6251.

MIRAMAR PISO ALTO AMUEBLAdo con garage propio para matrimonio. Calle 8 esq. 3a. Ave. Rep. Miramar

90 MARIANAO - REPARTOS

SE ALQUILA EN AMPLIACION DE Almendares, Avenida Primera entre 10 y 11, una casa compuesta de sala, comedor, tres cuartos, baño de familia y de criados, cocina y garage, con mucho terreno. Informes: al lado, casita número 3. Telf. A-0157.

91 JESUS DEL MONTE - VIBORA

SOLA 322, ESQUINA A SANTA CAtalina: alquilo casa de planta baja; terraza, portal, sala, comedor, 3 cuartos y uno de criados; garage, etc. Informan: F-6894.

COCOS 110, JESUS DEL MONTE. cerca Iglesias y Colegios: Jardín, portal, sala, saleta, tres cuartos, comedor, cocina, baño, cuarto y servicio criados; dos patios y traspatio con sótano. Toda decorada y muy cuidada. Alquiler módico. La viven sus dueños. Se venden también los muebles. Teléfono I-5136.

ALQUILO $23 MODERNOS ALTOS: Princesa 161 entre San Luis y San José; sala, saleta, 3 habitaciones, hermoso baño intercalado, comedor fondo; agua motor. Informes: I-6570.

JESUS DEL MONTE: MANGOS 105, altos, cerca Calzada, alquilo casa sala, saleta, cuatro cuartos, baño intercalado, demás servicios: $30.00. Telf. U-1327.

SAN LEONARDO ESQUINA PRIMEra. Rebajada de precio: Jardín, portal, vestíbulo, sala, recibidor, hall, siete habitaciones, dos baños familia, comedor, garage, cocina, pantry, agua abundante. F-2664.

SE ALQUILA EL PISO BAJO DE la casa Estrada Palma No. 116 esquina a Heredia y consta de vestíbulo, sala, tres habitaciones, comedor, cocina y baño intercalado moderno y en el sótano, garage, dos habitaciones y servicios. Informan en Lagunas 262, altos, teléfono M-3398.

ALQUILO EN LA VIBORA CASA moderna, Vista Alegre 121 moderno; dos cuartos, sala, comedor, servicios modernos. Informan la misma de dos a seis. Teléfono U-6673.

ALQUILO COMODA CASA TAMArindo 62 entre Dolores y San Indalecio. Omnibus puerta. Llaves en el 72. Informan Diez de Octubre 1459, entre Lagueruela y Gertrudis.

ALQUILO JOSEFINA 10 (VIBORA) esquina Diez de Octubre, con sala, comedor, tres habitaciones, cocina y demás servicios. Teléfono A-6764.

POCITO Y SAN BUENAVENTURA, altos de esquina, tres habitaciones, abundante agua y servicios completos, sala y comedor grandes. Informan en los altos.

SE ALQUILAN LOS FRESCOS Y hermosos altos de O-Farrill número 105, entre Saco y Revolución, a 4 cuadras del paradero de los tranvías: sala, saleta, comedor al fondo, 4 amplias habitaciones, baño intercalado, cuarto y servicio criados, terrazas Informan: F-3504.

COMODA Y ESPACIOSA CASA SE alquila en San Francisco No. 264, moderno entre Lawton y Armas. La llave al lado. Más informes: F-2397.

EN EL PARQUE DE LA LOMA

del Mazo, se alquila espléndida casa propia para familia numerosa, con grandes comodidades. Informan Telf. I-5482.

SE ALQUILA EN LA CALLE LIBERtad 54, entre Felipe Poey y San Antonio, Jesús del Monte, Jardín, portal, sala, hall, tres cuartos baño intercalado comedor cocina, cuarto de criados y servicio, garage. Informan en la misma de 2 a 5. Teléf. I-5990.

92 SANTOS SUAREZ - MENDOZA

EN FIGUEROA Y SANTA CATALIna se alquila casa comedor, sala, 3 cuartos, baño intercalado y cocina, balcón doble línea de tranvía por el frente. Informan en la bodega. Teléfono I-7554.

SE ALQUILA LA CASA DE SOLA No. 18, entre General Lee y Lacret, Santos Suárez.

GOSS 59 ENTRE LUIS ESTEVEZ Y Estrada Palma: portal, sala, tres cuartos, baño, comedor y cocina y servicio criados con su patio y su lavadero. $25.00. Llave en el 61.

SANTOS SUAREZ: SE ALQUILA Estrada Palma 615, entre Mayía Rodríguez y Sola, con portal, sala, tres habitaciones, baño y comedor al fondo. Informan Apodaca 262, altos. Precio cómodo.

ZAPOTES 318, SE ALQUILA CASA con 2|4, sala, baño y cocina. Informan Teléfono I-7324.

ZAPOTES NUMERO 307, ESQUINA a Durege, preciosa casa propia para matrimonio o persona de buen gusto, compuesta de portal, sala, recibidor, amplísima habitación, baño completo, agua fría y caliente, cocina, patio grande y lavadero. Informan en la misma. Telf. F-7533.

93 LUYANO

COMPROMISO NUMERO 310, ESQUIna a Rosa Enríquez, alquilo casitas desde $8 00 a $14.00, muy cómodas y frescas. Agua abundante, con vía de comunicación a media cuadra.

SE ALQUILA PARA PERSONA DE gusto la espléndida casa de Luyanó 652 esquina Teresa Blanco, Reparto La Asunción, compuesta de pardín, portal, antesala, sala, hall, cinco espléndidas habitaciones, comedor Renacimiento Español, cocina, despensa, cuarto y servicio de criados, garage. Informan en la misma.

94 LAWTON - BATISTA

ALQUILO HERMOSO Y FRESCO chalet, calle 12 entre C. y D., reparto Batista. Tiene agua. Informes: Telf. M-1173. Amistad 308, altos.

97 GUANABACOA, REGLA Y CASA BLANCA

GUANABACOA: LEBREDO 16, SE alquilan unos altos muy frescos, con un salón grande en los bajos. Precio módico. Informan por la mañana, en los mismos y en Lebredo 6. Telf. I-3039.

ALQUILO CASA: REGLA, AMPLIA; mampostería, sala, comedor, tres cuartos, patio. Gasómetro letra A. $14.00; llave al lado. Teléfono U-5636.

ALQUILERES VARIOS

SE ALQUILA CASA EN EL REPARto «Los Pinos», calle Avenida de los Pinos, casi esquina a Oeste, compuesta de jardín, portal, sala, saleta, seis cuartos, comedor, cocina y baño, con dos tanques para agua. Guaguas y tranvías a 50 metros. Informes Teléfonos I-4225 y M-9798. Llave bodega de Valentín.

SE ALQUILAN LOS MEJORES ALtos de la Loma de Cojímar, calle Máximo Gómez y 32, la primera yendo de la Habana. Situación maravillosa, calles asfaltadas, siempre agua de vento, luz eléctrica, sala, 3 cuartos, gran comedor, gran baño, baño auxiliar, 2 terrazas, cocina, un cuarto y servicio de crados, garage. Por temporada y por año. Llave e informes en la misma. Telf. M-9921. Pida el núm. 10. Rabell.

EN LA PLAYA DE COJIMAR

Se alquila la planta principal del edificio villa «Pedralbes», que consta de sala, gran hall, 7 habitaciones, dos baños, comedor, cocina, etc. Es una magnífica residencia que reúne todo el confort deseable, circundada de un hermoso parque con bellísimas palmas y arboleda, con una verja de hierro con la portada frente a la calzada y al mar, donde el aire que allí se disfruta es purísimo, muy recomendable, principalmente para la salud de los niños, tanto en las temporadas de verano como de invierno. Se alquilan también espléndidos apartamentos con cuarto de baño, etc., a precios muy económicos. Para informes: Joaquín Boada. Telf. F-5956.

EN COTORRO CASA SIN ESTRENAR de tres dormitorios y demás servicios, fresca, agua abundante, se alquila; se puede ver de dos a cinco. Informes Teléfono FO-7012.

SE SOLICITAN

99 SOLICITUD DE ALQUILERES

SE SOLICITA EN LA CIUDAD UN apartamento de tres cuartos, moderno, con o sin muebles, de preferencia en casa o edificio nuevo. Escriba bajo «Moderno», en la Sección de Clasificados DIARIO DE LA MARINA.

SOLICITO LOCAL O CASA PARA COmercio con entrada para camiones. Buen patio. En 10 de Octubre de Santa Catalina a esq. de Tejas. I-5132.

101 PERDIDAS

ENCONTRADA EN AMPLIACION DE Almendares una perrita lanuda blanca, con manchas beige en las dos orejas y en el lomo; no se acepta gratificación; llame FO-3429.

SE RATIFICARA A LA PERSONA que devuelva un perro chico lanudo blanco con manchas entre negro y carmelita que responde por Popy, mixto de Maltés. Teléfono F-2027. Calle 19 No. 960, al fondo.

102 AGENCIAS - COLOCACIONES

F-2524: 'LA AMERICANA'

F-2524. 23 núm. 407, esquina J. Servimos criadas, cocineras, niñeras, cocineros, choferes, camareros, dependientes, mensajeros, lavanderos. Personal nativo, jamaiquino, español. No colocamos personal agremiado. Solicitamos personal ambos sexos, trabajo seguro. «La Americana del Vedado» F-2524

M-1149: "LA COMERCIAL"

Aguila 759, esquina Monte. Ofrecemos criadas, cocineras, niñeras, cocineros, choferes, camareros, fregadores, dependientes, mensajeros, criados. No colocamos personal agremiado. Solicitamos personal de ambos sexos, trabajo seguro. «La Comercial»: M-1149.

AGENCIA «SAN RAFAEL» U-5388

Servimos: criadas, cocineras, manejadoras, mensajeros, criados, cocineros, choferes extranjeros y del país, blancos y de color, con referencias Sirvientes a clínicas: U-5388.

LA HABANERA: U-1880

Servimios: criadas; cocineras; manejadoras; mensajeros criados; cocineros; choferes extranjeros y del país, con referencias. Sirvientes a clínicas: U-1880.

«LA MATANCERA»: A-7740

Servimos rápidamente: criadas, cocineras y choferes. Toda clase de servidumbre y empleados de ambos sexos. Sol 111, entre Egido y Villegas.

«S. LAZARO No. 559. M-8195»

Esta acreditada y seria agencia de colocaciones ofrece cocineras; criadas; manejadoras; lavanderas; choferes; camareros; cocineros; jardineros; cantineros, con referencias investigadas por «Lucas» y domicilios reconocidos S. Lázaro No. 559 y Lealtad. Telf. M-8195.

«NEPTUNO»: U-3750

Se facilitan con rapidez: cocineros, cocineras; criadas; manejadoras; mensajeros etc. Servidumbre de ambos sexos y razas con refeencias. Neptuno número 804 esquina a Marqués González.

«AGENCIA BEERS»

significa seriedad, cumplimiento y honradez en el negocio; por eso tenemos empleados colocados por esta Oficina por más de 12 años y Oficinistas, los cuales han sido colocados por nosotros varias veces. Hay una razón. San Ignacio 16. (Desde 1906). M-7730.

103 CRIADAS - CRIADOS

SOLICITO ESPAÑOLA DE MEDIAna edad, para limpiar y coser. Tiene que tener referencias. Venir de 2 a 5, Calzada del Cerro número 1590, esquina a Piñera

CRIADA PARA CUARTOS. SE SOlicita una en calle 23 No. 812, esquina a «A», Vedado. Veinte pesos y uniformes. Dormir fuera. Referencias.

SE SOLICITA UNA SRA. DE MEdiana edad, blanca; duerma en la colocación, para dos personas. Matadero 19, 2do. piso, entre Monte.

104 COCINERAS Y COCINEROS

SOLICITO MUCHACHA PARA LIMpiar y cocinar a matrimonio solo. Si no tiene referencias y sabe cocinar muy bien, no moleste. Dormir fuera. Telf. F-6523.

SE SOLICITA MUCHACHA ESPAñola o del país para cocinar y limpiar para un matrimonio; sepa leer y escribir y duerma en la colocación; sin buenas referencias que no se presente de 9 a 11; sueldo $17. F-3165.

SOLICITO MUCHACHA DE COLOR joven, para cocinar y ayudar limpieza cuatro de familia. Que sepa cocinar bien y duerma en la colocación. Si no tiene buenas referencias, inútil presentarse. Informes: San Benigno 551, Santos Suárez. Sueldo: $12.00.

105 MANEJADORAS

SE SOLICITA UNA BUENA MANEjadora de mediana edad, para el cuidado de un niño de meses. Si no tiene buenas recomendaciones, no se presente. Sueldo: $15.00. Calle 19 esquina a K., número 158, altos, Vedado.

110 LAVANDERAS-LAVANDEROS

SE SOLICITA UNA MUCHACHA QUE sepa lavar bien toda clase de ropa para poca familia y la limpieza de un cuarto. Que tenga referencian. Sueldo: $10.00. Calle 19 esquina a K. número 158, altos, Vedado.

114 AGENTES - VENDEDORES

GRATIS A CIEN COMERCIANTES por provincia, de una máquina automática vendedora de chicles. Ordene 10 cajas con costo de $6.00 y obtendrá $4.00 de utilidad y la máquina gratis. 10 centavos sellos enviaré muestras y catálogo. J. M. Sastre. Prado 119. Habana.

SOLICITAMOS AGENTES DE AMbos sexos para un negocio de gran utilidad y aceutación, reportando grandes beneficios a los que lo trabajen, de 8 a 11 a. m. y de 1 a 4 p. m. Manzana de Gómez 421.

PARA VENDER A IGLESIAS, SAcerdotes y familias cristianas, se solicita un señor o señora que tenga relaciones adecuadas para tener éxito ofreciendo este artículo. Neptuno 662, bajos entre Gervasio y Belascoaín.

GRATIS A CIEN COMERCIANTES por provincia de una máquina automática vendedora de chicles. Costo $6.00 y obtendrá $4.00 de utilidad y la máquina gratis. 10 centavos sellos enviaré muestras, catálogo. J. M. Sastre. Prado 119. Habana.

SOLICITO AGENTES EN TODOS LOS pueblos del interior para asunto serio, buena ganancia y fácil de trabajar. Pidan informes: José Reguero, Prado 359, altos «Partagás», Habana.

NEGRO Y BLANCO Y LABORES, la interesante revista femenina, ha comenzado a regalar un bonito mantel, en cinco meses: Agosto, Sept., Oct., Nov. y Diciembre. Esta revista, llena de modas, labores y patrones, solicita agentes en toda la República. Mandamos muestras. Escriba al Apartado 2334 Habana.

AGENTES EN TODAS CIUDADES importantes deseen poderosa Corporación Norteamericana de crédito y promoción de negocios. Personas relacionadas, activas, de probada solvencia, disponiendo de oficina o posibilidades económicas para instalarlas podrán obtener dólares 250 mensuales y cuantiosas percepciones. Dirigirse, con antecedentes, por correo aéreo: J. R. P., apartado 2374 México City.

SOLICITAMOS

Algunos agentes para vender con las mayores facilidades el mejor radio del mundo RCA Victor y el mejor Refrigerador Leonard. Diríjase a San Rafael 104 casi esquina a Consulado pagamos la mejor comisión del mercado.

SE OFRECEN

AGENTES - VENDEDORES

SOLICITAMOS VENDEDORES ACTIvos en toda la isla. Magnífica comisión por adelantado. Pida informes a J. A. Michelena: Edificio Metropolitana 816. Habana.

OFICINISTAS

NECESITO DOS DEPENDIENTAS Y un joven para trabajar oficina comercial y una mecanógrafa. Sueldo: $30. También necesito un camarero, un chauffeur y un criado, $25. Compostela 58. Agencia.

SE SOLICITA UN MECANOGRAFO o mecanógrafa para tomar al oído y escribir en stencil. Imprescindible buena ortografía y rapidez. Casi todo el trabajo es de noche. Informes: Isidro Hernández, San José 626, de 11 a 12 a. m.

116 SOCIOS

SE SOLICITA UN SOCIO PARA UNA fonda, que sea cocinero. Se saca buen sueldo. Informes: Belascoaín 959, fonda.

SOLICITO SOCIO PARA ABRIR HOSpedaje, buen lugar, poco gasto, alquiler barato. Tiene que aportar 200 pesos. Informes: Zanja 110, garage, de 9 a 12, solamente.

SE OFRECEN

118 CRIADAS-CRIADOS

DESEA COLOCARSE UN JOVEN DE criado de mano. Sabe servir a la rusa y tiene magníficas referencias de casas donde ha trabajado. Para informes: Telf. F-4242.

CRIADO ESPAÑOL DESEA COLOcarse, tiene referencias de casas donde ha trabajado; sale a los repartos o al campo. Informan de 8 a 2 Teléfono M-4859.

SE DESEA COLOCAR UN CRIADO español honrado y trabajador con buenas referencias de donde ha trabajado. Desea casa de moralia. Teléfono F-4366.

SE DESEA COLOCAR UNA SEÑORA española de mediana edad para limpiar y cocinar a matrimonio solo o lo que se ofrezca. Tiene buenas referencias. Informan: Lucenas 310.

SE SOLICITA CRIADA BLANCA para cuidar un niño y lavar que duerme fuera. Corrales No. 2.

SE DESEA COLOCAR JOVEN CUbano de criado de mano. Tiene muy buenas referencias y es trabajador. Para informes: Telf. F-6179.

SE DESEA COLOCAR UNA SEÑOra española de mediana edad para criada de mano. U-1122.

DESEA COLOCARSE ESPAÑOLA para criada de cuartos o comedor, lleva tiempo en el país, sabe trabajar. tiene referencias, va a los repartos. Informan: F-6181.

SE OFRECE MUCHACHA FINA ESpañola para cuartos y costura, recomendada de distinguidas y ricas familias de la Habana; pregunten por Ana. Teléfono A5-2891.

DESEA COLOCARSE UNA JOVEN española para criada de cuartos o de comedor, tiene buenas referencias y lleva tiempo en el país. Teléfono U-5828.

DESEA COLOCARSE UN CRIADO DE mano español, de buena presencia, sirve a la rusa y entiende de jardín. Tiene referencias de casas particulares conocidas de donde trabajó. Telf. M-6181. Pregunte por Estoa.

SE DESEA COLOCAR UNA ESPAÑOla para cuartos o comedor. Tiene buenas referencias, buena presencia. No va a los repartos. Telf. F-6373.

DESEA COLOCARSE JOVEN BLANca, cubana, para criada de mano o cuartos o de manejadora. Tiene buenas referencias, desea casa de moralidad, duerme en la colocación. Telf. F-2991.

SE DESEA COLOCAR UN ESPAÑOL sin pretensiones, para criado de mano u otros quehaceres de casa particular. Telf M-4544.

SE OFRECE UNA JOVEN PARA para criada de mano, española. Tiene referencias. Telf. F-6180.

SE DESEA COLOCAR UNA JOVEN española para cuartos y cose, o para criada de mano. Sabe cumplir con su obligación y tiene referencias. Telf. F-6169.

SE DESEA COLOCAR UN ESPAÑOL de criado de mano, es formal, sin pretensiones, sabe servir a la rusa. Tiene referencias de casas donde trabajó, sale a los repartos, entiende de jardín. Llame: Telf. U-2889.

SE OFRECE UNA SEÑORA DE MEdiana edad, para cocinar a corta familia y ayudar alguna limpieza. Duerme en la colocación. Informan: Virtudes número 151, altos. Telf. M-4007 Palmira Torres.

SE DESEA COLOCAR UN CRIADO de comedor español habituado a todo. Esmerado servicio. Sirve a la rusa, hace cocktails y ponches, es competente, tiene referencias de casas conocidas. Telf. F-2606.

SE OFRECE JOVEN DE COLOR para limpiar una oficina, con buenas referencias. Telf. U-1648, de 2 a 5 pasado meridiano.

DESEA COLOCARSE DE SIRVIENta de mano una joven del país. Es cumplidora y tiene referencias. Teléfono A-9775.

SE OFRECE JOVEN ESPAÑOL PAra criada de mano práctico en el servicio. Tiene referencias: F-3213.

SE OFRECE JOVEN ESPAÑOLA para criada de cuartos o comedor. Ha trabajado en buenas casas, tiene referencias. Telf. F-3213.

SE DESEA COLOCAR UNA MUchacha de color por horas. Es muy normal. Llamar: Telf. FO-2252. Preguntar Silvia.

DESEA COLOCARSE BUEN CRIAdo de mano joven, español, muy trabajador y muy práctico en todo. Cumplidor, tiene muy buenas recomendaciones de donde ha trabajado. Tres años en una casa y dos en otra. Ha estado con muy buenas familias. Está acostumbrado en todo al más esmerado servicio. Informes: Teléfono M-1294.

SE OFRECE DE CRIADA DE MAno o manejadora muy buena criada; tiene referencias y va a cualquier lado. Para informes: F-2067.

SE OFRECE UNA MAGNIFICA CRIAda de mano, blanca, para comedor o para manejar. Tiene magníficas referensias, sale a repartos o cualquier lugar. Informes: F-3031.

SE OFRECE CRIADO ESPAÑOL PAra casa particular, sabe planchar trajes de caballero, hacer coteles, servir mesa. Quiere casa de trabajo Tiene referencias de 7 y 8 años en dos casas. Telf. M-2449.

SE DESEA COLOCAR UNA CRIADA blanca, limpia y trabajadora. Tiene referencias de casas donde ha trabajado. Telf. A5-1372.

DESEA COLOCARSE UNA BUENA criada española para limpieza y cuartos co particular, colegio o clínica. Tiene muy buenas referencias y es de buen carácter y limpia. Sabe manejar niños. M-3339.

DESEA COLOCARSE JOVEN ESpañola para criada o cocinera. Tiene muy buenas referencias. Teléfono U-6632.

SE DESEA COLOCAR UNA BUENA criada de mano o cuartos. Cose, sale a repartos, con inmejorables referencias: F-3164.

SE OFRECE UNA BUENA CRIADA para cuartos o comedor. También manejadora. Sale a los repartos. Tiene referencias. M-1149.

SE OFRECE UNA BUENA CRIADA para cuartos o comedor. También maneja. Sale a los repartos. Tiene referencias. F-2524.

DESEA COLOCARSE UN BUEN criado de mano español, práctico en todo servicio fino, trabajador, con referencias de buenas casas. Voy a cualquier punto Telf. M-1959.

SE DESEA COLOCAR UNA MUCHAcha blanca del país, de criada de mano: sabe lavar y planchar y es cumplidora con buenas referencias y es seria. No menos de $15. A-9273.

SE OFRECEN

118 CRIADAS-CRIADOS

SE OFRECE UNA MUCHACHA DE color, para limpiar o para manejar. Desea ganar buen sueldo. Tiene referencias y va a los repartos. Telf. U-6636.

SE COLOCA JOVEN BLANCA PARA criada de manos o cuartos; llamar al Teléfono F-6454.

DESEA COLOCARSE UNA MUCHAcha joven para la limpieza o criada de cuartos. Informan en Teléfono F-6051.

DESEA COLOCARSE UNA JOVEN blanca cubana, de criada de manos, en casa de moralidad; tiene personas que la recomienden. Para informes: Renta de Lotería, azotea. A-6384.

JOVEN JAPONES DESEA COLOCAR se criado de mano, es muy trabajador y cumple su obligación, con buenas referencias; llame Ullema. Teléfono A-9814.

SE DESEAN COLOCAR JOVENES españolas de criadas de mano, cuartos o cocinar, lo mismo para manejadoras. Tienen referencias. Llamen de 8 a 12 y de 12 a 3. Telf. U-7055.

SE DESEA COLOCAR JOVEN ESPAñola, para criada de mano. Tiene referencias, sabe cumplir con su obligación: A-6343.

SE DESEA COLOCAR UNA JOVEN de color para cuartos, entiende de costura, o para atender matrimonio solo; tiene buenas referencias. Teléfono M-7607.

SE OFRECE DE CRIADA DE MAnos, cuartos o manejadora, excelente sirvienta, tiene referencias y es apta para todo y consciente de sus obligaciones; va a cualquier parte. Teléfono F-3141.

119 COCINERAS-COCINEROS

DESEA COLOCARSE ESPAÑOLA DE mediana edad para cocinar o limpiar. Sale fuera. Viajes pagos. Sueldo no menos de $15.00 a $18.00, o habitación y pequeño sueldo. Sabe trabajar. M-4209.

SE OFRECE UN JOVEN ASIATICO gran cocinero y repostero fino, con recomendaciones. Desea colocarse casa particular. Informan: San Nicolás 417, altos. Telf. M-5236.

JOVEN CHINO EXPERTO COCInero y repostero, sabe cocinar bien y cumplir con su obligación. Tiene buenas referencias, desea ganar $20 en adelante. Informan: Gloria y Figuras, bodega. Telf. M-9164. Por Antonio L.

SE DESEA COLOCAR EXCELENTE cocinera repostera, hace plaza; sabe variar las modias; no duerme en la colocación, española. Buenas referencias. Telf. A-8927.

SE DESEA COLOCAR UNA ESPAñola para cocinar en casa de moralidad o para servir a matrimonio. Tiene buenas referencias. Duerme en la colocación. Telf. U-6989.

DESEA COLOCARSE UNA ESPAÑOla de mediana edad para cocinar y ayuda si es corta familia. En la misma una por hora. Trocadero y Monserrate. M-4778.

ENGLISH WOMAN DESIRES POsition with english speaking family goved pastry cock has reference. Call F-6266, 19 y 14.

DESEA COLOCARSE UNA SEÑORA de mediana edad para cocinar, $15; para cocinar y limpiar, $20. Prefiere Vedado. Telf. F-6803.

SE DESEA COLOCAR UNA SEÑOra de mediana edad, española. Sabe cocinar a la criolla y española; sabe de repostería, es cumplidora en su trabajo. Tiene buenas referencias y duerme fuera. Telf. X-2709.

EXCELENTE COCINERA REPOStera inglesa ofrécese para trabajar en casa cubana o americana. Prefiere los repartos y duerme o no. Tiene buenas referencias. Informes: FO-2015.

JOVEN DEL PAIS DE COLOR BUEna cocinera, ofrécese para trabajar con familia americana o del país. Posee referencias y prefiere los repartos. $12.00 adelante. Informes: FO-1077.

SE OFRECE ESPAÑOLA PARA COcinar y limpiar a un matrimonio o muy corta familia. Es formal y duerme en la coloccaión. Sueldo: $18 en adelante. M-2183.

SE DESEA COLOCAR UNA BUEna cocinera española. Sabe hacer dulces, hace plaza; tiene buenas referencias; sueldo no menos de 25 a 20 pesos. Telf. F-3525.

SE OFRECE COCINERA CON MUY buenas referencias; tiene buen sazón. También se coloca para cocinar y limpiar. Preguntar por Lola. F-2067.

DESEA COLOCARSE UNA ESPAÑOla para cocinar y limpiar. Duerme o no en la colocación. Tiene quien la recomiende y sabe su obligación. Es limpia y formal. M-3339.

SE DESEA COLOCAR UNA JOVEN de color para cocinar. Es repostera, tiene buenas referencias. Sueldo no menor de $15. Telf. F-2264.

SE DESEA COLOCAR EN EL VEdado una señora joven española para cocinar o para todos los quehaceres de un matrimonio solo. Es cumplidora de su obligación y tiene buenas referencias. No duerme en la colocación. Telf. F-2567.

SE OFRECE UN COCINERO ITAliano sin pretensión alguna y de absoluta confianza. Llame usted al teléfono XO-1666 y pregunte por José.

COCINERO REPOSTERO, JOVEN, español, se ofrece para casa particular, sabe hacer toda clase de comidas, dulces y helados. Ha estado cuatro años en casa del doctor Claudio Mendoza, dos años en casa del doctor Bustamante, sabe hacer plaza. Informes: Maloja 72. Telf. M-9596

SE DESEA COLOCAR UNA ESPAñola para cocinar. Conoce toda clase de cocinas. Tiene referencias. Informan: Telf. FO-2652.

SE OFRECE UNA COCINERA CON buen sazón para cocinar solo o cocinar y limpiar. También se coloca de criada. Tiene referencias. F-2524.

SE OFRECE UNA COCINERA CON buen sazón para cocinar solo o cocinar y limpiar. También se coloca de criada. Tiene referencias. M-1149.

UN CHINO DESEA COLOCARSE PAra lavar en casa particular, o cocinar. Dragones 409. Preguntar por Luis Chan.

COCINERO JOVEN, ESPAÑOL, DE

sea colocarse en casa particular. Tiene buenas referencias, cocina francesa, española, americana y toda clase de pastas de cocina. Especialidad en platos finos, toda clase de pastelería y repostería y helados: F-5884.

COCINERO Y REPOSTERO ESPAÑOL desea colocación en casa particular o comercio, cocina muy variado, sin pretensiones, limpio y trabajador. Referencias de buenas familias. Telf. M-5158.

SE COLOCA JOVEN CHINO, COCInero y repostero, cocina criolla, española y americana, cumple con su obligación. Tiene referencias. Informes: Telf. U-2902. Pregunte por Juan. Desea casa particular.

SE OFRECE ESPAÑOLA PARA COcinar, es repostera; tiene referencias. Teléfono F-6084. 17 esq. a 22. Vedado.

SE DESEA COLOCAR UNA SEÑORA española de mediana edad para cocinar, a poca familia; sabe trabajar. Teléfono F-3400, Vedado.

SE DESEA COLOCAR UNA SEÑORA española de mediana edad para cocinar o limpiar; sabe cuidar ancianos, sabe reparar ropa fina, sabe inyectar; puede dormir en la casa. Calle 15 No. 1311 entre 22 y 24. Vedado; habitación 11.

SE DESEA COLOCAR ESPAÑOLA de mediana edad, para cocinar o para limpiar, Avenida Acosta 58, esquina a Felipe Poey, Víbora, de 7 a 12 a. m.

SE DESEA COLOCAR UNA SEÑORA española para cocinera, tiene buenas referencias. Teléfono F-2523; duerme fuera.

SE OFRECEN

119 COCINERAS-COCINEROS

DESEA COLOCARSE UNA COCINEra repostera, blanca, o para criada de mano, con referencias. Teléfono: F-3921.

ENGLISH SPEEKING WOMA SEEKS positions as cook or wasker. Anita. FO-2779.

DESEA COLOCARSE ESPAÑOLA DE mediana edad, para cocinar o limpiar, sale fuera. Viajes pagos. Sueldo, no menos de $15.00 a $18.00, o habitación y pequeño sueldo. Sabe trabajar: M-4209.

SE OFRECE MUCHACHA DE COlor para cocinera; es repostera o para criada de mano. Sra. Rodríguez. Teléfono I-3552.

SE DESEA COLOCAR UNA SEÑORA de mediana edad, española, para cocinar. Teléfono F-6760.

SE DESEA COLOCAR UNA SEÑORA de mediana edad, mestiza, para cocinar o criada de mano; desea casa fina y moral; va reparto; sabe trabajar; sueldo no menos de $15. Teléfono M-9530.

SE OFRECE ESPLENDIDA COCINEra, tiene referencias; sin mayores pretensiones; es apta para todo y consciente de sus obligaciones; va a cualquier parte. Teléfono F-3141.

UN BUEN COCINERO ESPAÑOL COcina americana, francesa, criolla y española; particular o comercio. Tiene referencias. Teléfono M-9596.

COCINERO JOVEN ESPAÑOL, DEsea colocarse en casa particular con referencias, en cualquier hotel de esta capital. Teléfono A-9636.

DESEA COLOCARSE UNA SRA. ESpañola para cocinar, no le importa limpiar y cocinar, para corta familia; prefiere cocinar; tiene referencias. Teléfono A-6994.

COCINERO PRACTICO, SE OFRECE con muy buenas referencias, del país Telf. M-5080.

120 MANEJADORAS

SE OFRECE UNA MUCHACHA DE color para manejadora o criada de mano; sabe coser y habla inglés y francés. Informan: Cienfuegos 30. Teléfono A5-3381.

SE DESEA COLOCAR UNA BUENA manejadora de mediana edad o para cocinar y otra para quehaceres a matrimonio. Tienen buenas referencias. F-3164.

DESEA COLOCARSE UNA MUCHAcha del país para manejadora; le gustan los niños; o para limpieza. Llamar al teléfono M-6720 de 8 a 4.

SE DESEA COLOCAR JOVEN, MUchacha de color, de 18 años edad, para manejar, es del país y habla bien el nglés y español Es muy cariñosa con los niños. Tiene buenas referencias. Menos de $15.00, no llame. Telf. F-5056.

SE OFRECE UNA MANEJADORA Y una criada blanca, con buenas referencias: F-3921, Vedado.

SE COLOCA UNA SEÑORA DE MEdiana edad para manejadora, tiene buenas referencias de la casa que ha trabajado. Informan: F-3534.

123 COSTURERAS-MODISTAS

MODISTA DE COLOR DESEA ENcontrar casa para trabajar. No le importa hacer una pequeña limpieza. Informan: San Rafael 103, departamento 14.

MODISTA SE CFRECE JOVEN PAra coser no le importa ayudar en una habitación; sabe coser, cortar, no gana menos de $15. Llamen al Teléfono FO-1768.

125 CHOFERES

SE OFRECE CHAUFFEUR CON buenas referencias, competente, del interior. Telf. I-3481.

CHOFER ESPAÑOL CON DIECIOcho años de práctica y mecánica y con referencias se desea colocar en casa particular. Telf. U-6721.

SE OFRECE UN CHOFER PARA casa particular o comercio. Gagage Candito, «F» y Quinta. Teléfono F-6056. Llamar a Lázaro.

SE DESEA COLOCAR UN CHOFER con 12 años de práctica y conoce mecánica, sin pretensiones y con buenas referencias. Telf. A-6763. Pregunte por Matías Corona.

SE DESEA COLOCAR CHOFER español muy serio y trabajador, con muy buenas referencias de familias conocidas; conoce bien la mecánica y maneja toda clase de automóviles. Telf. F-5887.

BUEN CHOFER ESPAÑOL, SE DEsea colocar en casa particular, diez años de práctica, sabe de mecánica. Tiene referencias y no tiene pretensiones. Telf. A-6626, 8 a 12 y 2 a .

SE OFRECE UN MAGNIFICO CHOfer, experto en toda clase de máquinas, conoce de mecánica. Lleva 18 años manejando, trabaja en casa particular o comercio. Va al campo si es preciso. No tiene pretensiones. Informes: F-3031.

CHOFER JOVEN, CUBANO, CON 10 años de práctica, se desea colocar particular o comercio. con excelentes referencias. Para informes: FO-1634.

CHOFER ESPAÑOL DESEA COLOcarse en casa particular o de comercio; buenas referencias de familias conocidas. Teléfono F-4601.

UN CHOFER DE COLOR DESEA colocarse en una casa particular; sabe cumplir con su trabajo; tiene buenas referencias. Informan: El Sol. Teléfono F-6050.

SE OFRECE CHOFER ESPAÑOL, joven siu pretensiones; tiene buenas referencias de las últimas casas en que ha trabajado. Teléfono U-5100.

SE OFRECE CHOFER ESPAÑOL EXperto en toda clase de máquinas; tiene referencias de buenas casas y sin pretensiones. Teléfono I-6234.

AVISO IMPORTANTE

Si usted tiene automóvil y aprecia su vida, hágase de un chofer competente que le ofrece «Motor Club de Cuba», Sociedad de Beneficencia, C. número 160, Vedado. Telf. F-5315.

126 JARDINEROS

DESEA COLOCARSE UN JARDINEro conocedor de flores y de árboles frutales; tiene referencias. Informan Teléfono FO-2618.

129 OFICINISTAS

SRTA. DISTINGUIDA DESEA COLOcarse. No tiene pretensiones. Sabe inglés y español. Prefiere trabajo de traductora o intérprete. Es taquígrafa y mecanógrafa. Teléfonos X-1447 y X-2075.

TAQUIGRAFO INGLES, ESPAÑOL, francés, conocimientos del alemán, solicita empleo. «Solicitante», Departamento de Anuncios Clasificados, DIARIO DE LA MARINA.

EXPERTO TAQUIGRAFO EN INglés y español, corresponsal, traductor, contador, larga experiencia práctica en oficinas, solicita empleo permanente, temporal o por horas. Sueldo moderado. Teléfono A-7549.

UNA JOVEN EDUCADA DESEA ENcontrar colocación; sabe mecanografía y taquigrafía en inglés y español. Que sea casa seria y formal. Informes. Teléfonos F-3837 y F-2535.

TAQUIGRAFO INGLES, ESPAÑOL. Grandes conocimientos del alemán, solicita empleo. «Solicitante», Departamento de Anuncios Clasificados, DIARIO DE LA MARINA

131 OFERTAS VARIAS

SE DESEA COLOCAR UN MATRImonio español; él de chofer y ella de cocinera o criada de manos; no les importa el campo; o de encargados de casas de inquilinatos; tienen toda clase de garantías y él se coloca solo también. La dirección Teléf. F-6179.

SE OFRECE UN MUCHACHO BLANco, 15 años; sabe las cuatro reglas, como aprendiz de lo que sea, tiene garantía. Suárez 211. Teléfono A-7812.

SE OFRECE JOVEN CUBANO, RAza blanca, para cualquier trabajo. Informes Esperanza 161 esq. Aguila, bajos.

M.E.C.D. 2016

OCTUBRE 8 DE 1938 — DIARIO DE LA MARINA — EJEMPLAR: 5 CENTAVOS

DESDE WASHINGTON

La enseñanza final del Canadá

Especial para el DIARIO DE LA MARINA

El cultivo exclusivo del trigo, en gran escala, tal como se practica en el oeste del Canadá, no es una manera de vivir sino un medio de hacer dinero. En su prisa por hacerse ricos, los colonizadores canadienses del Oeste han «minado la tierra» según se dice entre ellos mismos. Sus métodos, semi-industriales y llevados adelante con una técnica excelente, requieren sólo cortos períodos de intenso trabajo en la época de la siembra, y de la siega, dejándoles muchos meses de completa libertad para ir aquí o allá en automóvil o tomar un tren expreso para la Florida o para California. La verdad, es, dice Siegfried que los ha observado de cerca, que aparte del aspecto mecánico, estos «mineros de la tierra» se interesan muy poco por la vida en el campo, la cual creen que podrían llegar a eliminar casi completamente. En la actualidad, el progreso de la maquinaria agrícola los ha librado en gran parte de su antigua dependencia del jornalero. Sus mujeres y sus hijas, especialmente si han recibido «una buena educación norteamericana», rehusan tomar a su cargo el cuidado del jardín y de la huerta, de las gallinas y de los corrales. El granjero mismo no se molesta en cuidar el ganado en adición al trigo porque los animales dan mucho que hacer.

Siegfried cita el caso de un labrador franco-canadiense que al visitar a un granjero del Oeste le preguntó sorprendido por qué no tenía algunas vacas en la granja, las cuales le ayudarían a balancear mejor sus libros. «Eso se lo he dejado a alguien», fué la respuesta. «Cuando yo viví en el Este tenía muchas vacas y sé todo lo que se necesita respecto de las mismas, pero mi negocio ahora es sembrar trigo exclusivamente».

Durante los años prósperos, los cultivadores de trigo se proponen obtener con un trabajo que en realidad es de sólo tres meses, los mismos beneficios para alcanzar los cuales el labrador del Este necesita doce meses. Hay algo que no es sano y que no puede durar en esta manera de ver las cosas en el Oeste. El divorcio del suelo se ha hecho fácil por el progreso de las comunicaciones, que contribuye a que mucha gente no se arraigue permanentemente en ninguna parte. Prescindiendo del hecho de que los cultivadores de trigo del Oeste se llaman a sí mismos «agricultores», la verdad es que ellos tienen muy poco de común con el agricultor tradicional, que se une por amor o por interés o quizás por ambas cosas, al suelo que cultiva.

Que hay algo de vicioso en la agricultura industrializada se pone de manifiesto por el hecho de que no puede resistir a la depresión. El precio del trigo, cuando es alto, puede cubrir fácilmente el costo de las máquinas agrícolas y permite adoptar el sistema industrial de producir en grande escala. Pero cuando los precios bajan al fondo, la carga de los préstamos se hace aplastante, lo cual es fatal para el industrial agrícola, que literalmente muere de miseria en su propia granja, de la que, aparte de un producto que ha perdido su valor, no puede obtener ninguna otra cosa.

En las regiones dedicadas a la agricultura variada se resiste mucho más cuando algo de la tradición del antiguo labrador se conserva todavía. Por esta razón, en el Canadá hay muchos administradores de bancos que no hacen préstamos sino a los agricultores que poseen caballos y vacas.

El labrador sobrevive protegido por la sencillez de su vida, y resiste a la tempestad económica como un árbol bajo y de profundas raíces resiste al huracán. El «minero de la tierra», si fracasa se liquida, desaparece y se convierte en un proletario de la ciudad. Aunque algunas veces se las arregla para conservar su propiedad, esto es solo en la apariencia porque está dominado por los elevados intereses que tiene que pagar al banco, el flete del ferrocarril y los pagos que está obligado a hacerle al elevador de granos. Odia a estos acreedores y trata de defenderse políticamente uniéndose a otros granjeros que se encuentran en la misma situación.

No puedo contener el impulso, dice Siegfried al terminar esta parte de su libro, de poner en contraste el granjero canadiense del Oeste, cuya técnica superior provoca la admiración, con la necesidad de una actitud más prudente hacia la vida y las posibilidades de ésta. Esta especie de lección nos ha sido trasmitida en multitud de fábulas desde la remota antigüedad, como parte del conocimiento práctico de las naciones. Pero Norteamerica está poco inclinada a hacer caso de las enseñanzas del pasado. El norteamericano y su homónimo el canadiense del Oeste piensan que los lugares comunes de la sabiduría antigua no tienen aplicación en un continente joven que tiene un porvenir por delante. El precio del trigo ha adquirido alguna firmeza en el mercado. Si esa firmeza perdura, y el precio tiende a subir un poco, el industrial agrícola se sentirá invenciblemente arrastrado a pensar que un nuevo período de prosperidad está próximo y olvidará todas las prudentes enseñanzas del pasado.

Esto podrá parecernos una imprevisión, pero quien tiene un débil tejado de vidrio, como nosotros, no pude de tirarle piedras al vecino. Y punto final con el Canadá.

DIPLOMATICUS.

Octubre 4, 1938.

LOS ESLOVACOS PODEMOS DIRIGIR LA POLITICA EXTERIOR DEL PAIS PARA COMBATIR SIN CUARTEL AL COMUNISMO, DIJO EL SACERDOTE DOCTOR TISO

SE CREE QUE INGLATERRA, ANTE LA SITUACION REINANTE EN PALESTINA, DESECHARA EL PLAN DE DIVIDIR EL PAIS

Proposición para constituir un estado autónomo palestiniano ligado a la política inglesa mediante un pacto

Los obreros de la ciudad de Haifa se han declarado ayer en huelga en señal de protesta contra el mandato inglés. Un Congreso musulmán, en El Cairo, estudia la situación

LONDRES, octubre 7. Havas).— Parece haberse realizado grandes progresos para solucionar el problema de Palestina. No obstante la reserva absoluta en los círculos oficiales, se asegura que la mayoría de los miembros de la Comisión Woodhead, que ha hecho un estudio profundo del problema político-social de Tierra Santa, rechazará el plan de partición del territorio en Estados judío y árabe y «corredor» bajo el mandato de Inglaterra. Sábese también que la proposición traída a Londres por Taufiq Suadi, Ministro de Estado del Iraq, todavía en la capital británica, consiste en constituir un Estado autonómico palestiniano, ligado a la política extranjera inglesa por un tratado análogo al anglo-iraquiense. Un segundo punto de esta idea es prohibir completamente la inmigración hebrea en el país, resolviéndose así una cuestión que no se puede eludir, si se quiere dar alguna satisfacción al mundo árabe, o presentar a éste un plan aceptable.

En Londres se considera que el problema de la inmigración judía en Palestina no es específicamente ingles, sino que afecta en primer lugar a la Europa central y oriental, y luego a los grandes países inmigratorios, como las regiones del Norte y Sur de Africa. Es muy cierto que las posibilidades de estos últimos países para absorber grandes masas hebreas, son superiores a las de Palestina, aunque suponiendo siempre que no surja el problema del desplazamiento de una raza por otra.

Las autoridades de Londres juzgan que la colaboración de Francia es esencial en esta cuestión. En relación con esto se dice que la presencia del Gran Mufti en Beirut, no parece disgustar en Inglaterra, por estimarse que su acción en territorio sirio no es tan peligrosa como en otras regiones árabes o en el país extranjero que le dé asilo, en el caso de que el Gobirno francés le hiciera salir de Siria. En la insistencia británica de colaborar con Francia en todo esto, debe verse menos el deseo de que el Gran Mufti no sa expulsado, que la intención de formular un programa de acción común franco-inglesa, encaminado a robustecer la influencia de ambas Potencias sobre el inmenso mundo musulmán que está bajo su protección.

Se han declarado en huelga los obreros árabes de Haifa protestando contra el mandato inglés

LONDRES, octubre 7. (A)—Los obreros árabes de Haifa se declararon hoy en huelga como protesta contra el mandato británico en la Tierra Santa mientras en esta capital el secretario de las Colonias Mc Donald estudiaba algún plan con el fin de poner término a la guerra de guerrillas que está en su apogeo en Palestina.

Un Congreso musulmán que se ha reunido en El Cairo también se está ocupando del problema de Palestina y a esa asamblea asisten delegados de Marruecos español, Marruecos francés, Siria, Libano, Palestina, India, Yugoeslavia y Yemen.

No han asistido delegados de Saudi Arabia, Transjordania, Suda, Iran, Turquía o Afganistan.

McDonald ha consultado con el ministro de Estado del Irag y visitó al ministro de la Guerra Leslie Hore-Belisha para tratar de las sugestiones hechas por iste para asegurar el orden.

También recibió el secretario de las Colonias al doctor Chaim Weizmann, presidente de la organización sionista mundial.

Probablemente habrá cambios en el Gabinete Británico para principios del próximo noviembre

LONDRES, octubre 7. Havas).— Hay indicaciones de que la dimisión de Sir Arthur Duff-Cooper como Primer Lord Civil del Almirantazgo, traerá cambios en el Gabinete de Chamberlain para principios de noviembre. Lord Hailsham hace tiempo que desea, por razones de salud, abandonar su cargo de Lord Presidente del Consejo. Se dice también que Lord Daugham desea ser sustituído como Lord Canciller. Y que la posición de Lord Stanley, que ya ha ofrecido renunciar, es dudosa en estos momentos.

Los amigos del Primer Ministro afirman que este reflexionará sobre los eventuales cambios ministeriales en su retiro de Escocia, y que anunciará la decisión al regresar a Londres, y agregan que esa es la razón de que todavía no se haya designado quien ha de reemplazar a Duff-Cooper.

No aceptan los judíos la solución de hacer de Palestina un estado árabe autónomo

JERUSALEN, octubre 7. (Havas).— La solución propuesta por el Ministro de Estado del Iraq al conflicto de Palestina, ha encontrado una oposición categórica por parte de los judíos. Estos declaran que es inaceptable la proposición, y que los hebreos combatirán con toda energía un plan que les concede un estatuto minoritario dentro de un Estado árabe. Igualmente están resueltos a conservar su derecho a inmigrar en Palestina, y a continuar la reconstrucción de la patria judía en Tierra Santa.

VUELA HACIA CIUDAD DEL CABO EL MERCURIO

LONDRES, octubre 7 (AP).—El hidroavión «Mercury», que intenta batir el record mundial de larga distancia sin escalas, pasó a las 4:55 de la madrugada sobre Ghat, en el Sahara, en su vuelo de Dundee a Ciudad del Cabo.

LUCHANDO CONTRA LOS ELEMENTOS

Los obreros del gobierno norteamericano levantando u n dique de sacos de arena para contener la creciente del río Connecticut, cuyo nivel subió de modo alarma nte con motivo del desastroso huracán que azotó la costa nordeste de los Estados Unidos.

El Gobierno de Praga ha prometido a Eslovaquia acelerar la acción legal para convertirla en unidad autónoma

El Primer Ministro Syrovy manifestó ayer que se está estudiando un plan mediante el cual se establecerá una completa igualdad entre checos, eslovacos y carpáticos

PRAGA, octubre 7. (AP).—El gobierno checoeslovaco aseguró hoy a Eslovaquia una rápida acción legal con el fin de hacer del territorio una unidd autónoma dentro de la República.

El primer ministro Jan Syrovy dijo al doctor Joseph Tiso, primer ministro de Eslovaquia, y a la Delegación de seis eslovacos, que el gobierno de Praga está estudiando un plan en virtud del cual se establecerá la más completa igualdad entre checos eslovacos y rusos subcárpatos.

La terminación de ese programa satisfará las aspiraciones del primer ministro Syrovy de mantener unido lo que quede a Checoeslovaquia después de ejecutado el convenio de Munich.

El gobierno, mientras tanto, aconsejó a los habitantes de las áreas ocupadas por los alemanes en el Sudeten que tengan calma y que se abstengan de sacrificar sus propiedades a bajo precio. Les asegura que los derechos de propiedad serán regulados por convenio internacional.

Al propio tiempo el general Syrovy se dirigió al ejército para que no realice ningún acto que «pueda servir de pretexto para una intervención más cruel que la presente situación».

«No nos queda otro remedio que resignarnos con nuestra suerte», dijo.

Un anuncio del gobierno dice que no sabe cuándo se podrá reunir el Parlamento para que designe sucesor a Eduard Benes, que dimitió la presidencia de la República.

Los funcionarios creen improbable que el Parlamento pueda reunirse dentro de dos semanas como prescribe la Constitución.

El anuncio dice que la ocupación alemana de la cuarta zona del Sudeten, cedida a Alemania por el acuerdo de Munich, se ha completado.

Grandes manifestaciones de alegria produjo en Eslovaquia la noticia del nuevo status de que gozará en Checoeslovaquia.

ZILANA, Checoeslovaquia, octubre 7. (AP). Los patriotas eslovacos, jubilosos por la autonomía que se les ha prometido, dentro de la estructura del estado checoeslovaco, recibieron hoy el consejo de abstenerse de todo desorden que pueda dar pretexto a una intervención extranjera.

Un ex diputado, Defor Ruppelot, preparó una proclama para que la dieran las autoridades civiles, recomendando al pueblo que aceptaba la autonomía con serenidad.

Zilana, baluarte del partido eslovaco, se hallaba tranquila hoy después de las fiestas que se celebraron anoche con motivo del nuevo Estatuto de Eslovaquia, y del nombramiento del doctor Joseph Tiso, de 51 años de edad, vigoroso sacerdote católico, para el cargo de primer ministro de Eslovaquia.

Antes de partir para Praga con ocho representantes del partido a fin de discutir el futuro de Eslovaquia, el doctor Tiso dijo que este país concedería justicia social a todos los partidos y, sobre todo, trabajaría para el mantenimiento de la integridad territorial.

La popularidad que goza el sacerdote católico entre sus compatriotas se puso en evidencia anoche cuando millares de personas lo aclamaban por las calles de Zilana.

En un discurso que pronunció anoche, el doctor Tiso dijo que aceptaba el nombramiento a fin de demostrar que los eslovacos desean vivir en paz y creen en la solución pacífica de todas las dificultades.

«Nosotros— dijo al mismo tiempo que golpeaba vigorosamente la mesa—los eslovacos, podremos dirigir la política exterior del país, combatiendo sin cuartel al comunismo».

Dijo que todos los partidos de Eslovaquia han firmado un convenio con el gobierno de Praga en virtud del cual a este país se le concederá la más amplia autonomía posible, comparable a la de un estado federal

Las casas de Zilana fueron adornadas ayer con motivo le las fiestas, que se organizaron para solemnizar el cambio operado en las relaciones políticas de Eslovaquia con Praga.

El doctor Tiso, que fué exministro de Salubridad de Checoeslovaquia y es párroco en el vecino pueblecito de Banocce, tendrá cuatro ministros que le ayudarán en la administración del país autónomo.

El doctor Tiso dijo que la administración de los asuntos eslovacos se dirigirá desde Bratislava con la excepción de los asuntos exteriores, defensa nacional y finanzas que seguirán en manos del gobierno de Praga.

EL GRAN CONSEJO FASCISTA SUSTITUYE LA CAMARA DE LOS DIPUTADOS POR OTRA DE CORPORACIONES Y GREMIOS

Dos ferrocarriles chinos cortados por fuerzas japonesas

SHANGHAI, octubre 7. (AP.)—El alto mando japonés anunció hoy que las ofensivas que está realizando el ejército japonés con el fin de destruir las defensas exteriores de Hancao así como las comunicaciones vitales de la capital china han cristalizado en dos victorias en el frente de Hancao.

Consiste la primera en la interrupción de la línea férrea Peiping-Hancao en Liuling, a unas 90 millas al Norte de Hancao y la segunda en un movimiento de flanco sobre Teian, baluarte de las defensas chinas en el ferrocarril Kiukiang-Nanchang, a unas 140 millas en línea recta al Sudeste de Hancao.

Una columna japonesa que se abrió paso por las montañas de la línea Kiukiang-Nanchang tiene rodeada a Teian y muchas de las tropas chinas se han rendido.

Teian está a 30 millas al Sur de Kiukiang y constituye una barrera al avance de los japoneses desde Kiukiang, en el río Yangtze, a Nanchang, conocida por tener la base aérea más importante de los chinos.

Un representante japonés dijo que las fuerzas niponas, mediante un movimiento de flanco, cortaron el ferrocarril Kiukiang-Nanchang en Yungshui y se apoderaron de esa ciudad que está a 16 millas al Sur de Teian.

La táctica de los japoneses consiste ahora en ampliar la cuña que están introduciendo en el ferrocarril Peiping-Hancao.

Existe también en perspectiva, pero más remota, una ofensiva general hacia el Oeste contra el ferrocarril Cantón-Hancao y contra las comunicaciones del río Yangtze.

Una guardia avanzada se ha abierto camino a través del río Siao y se dirige a Wuning donde los japoneses estarían en condiciones de realizar un avance hacia el Nordeste contra Sienning.

En el Vaticano existe preocupación en cuanto a supuestos acuerdos del Consejo respecto a los matrimonios

Un abogado americano se dirige a Mussolini pidiéndole que deje en suspenso la prohibición de matrimonios entre italos y judíos hasta que él vaya a Italia a defender a los hebreos

ROMA, octubre 7. (AP.) — Los círculos políticos seguían esta noche con gran interés el desenvolvimiento de la sesión del Gran Consejo Fascista, pues se espera que el Primer Ministro Mussolini exteriorice su deseo de arreglar las diferencias que existen entre este país por una parte y Francia y la Gran Bretaña por la otra.

El Consejo, que anoche dictó una serie de decretos en defensa de la raza itailana y contra los hebreos, ha sido citado para esta noche a las diez a fin de tratar de política exterior.

El Embajador británico Lord Perth continuó las negociaciones diplomáticas comenzadas por su gobierno para acelerar, si es posible, el fin de la tensión mediterránea.

Conferenció con el Ministro de Estado Conde Galeazzo Ciano por quinta vez en los últimos cinco días.

Los ingleses han manifestado deseos de poner en práctica cuanto antes el pacto de amistad anglo-italiano del mes de abril y los franceses han mostrado inclinación a reconocer la conquista italiana de Etiopía decidiendo el envío de un Embajador a Roma.

Los italianos hasta ahora no han dado a la publicidad sus comentarios de ambos acontecimientos.

En los centros del Vaticano existe alguna preocupación con referencia a las órdenes aprobadas ayer por el Consejo fascista en relación con los matrimonios y se dice que el estado italiano se comprometió, en el Concordato de 1929, a reconocer como legales los matrimonios realizados bajo las leyes canónicas.

«Sin embargo—dice refiriéndose a ese asunto el «Osservatore Romano»—es tan grave la cuestión, que esperamos los detalles que únicamente el texto de las leyes en cuestión puede suministrarnos.»

«Los matrimonios mixtos — dice Virginio Gayda en el «Giornale d-Italia»—frecuentemente dan por resultado conflictos nacionales dentro de los círculos familiares, lo que no puede continuar sin perturbar el espíritu y perspectiva de los italianos.»

El Gran Consejo fascista, en horas de la madrugada, aprobó hoy la abolición de la Cámara de los Diputados

ROMA, octubre 8. (Sábado) (AP.) El Gran Consejo fascista decretó en horas de la madrugada de hoy la abolición de la Cámara de los Diputados y el establecimiento, en su lugar, de una nueva Cámara de corporaciones y gremios.

En lo sucesivo las leyes serán aprobadas por el Senado y por una Cámara compuesta de representantes de las unidades del partido fascista y de los gremios y corporaciones comerciales, industriales, del trabajo y profesionales.

La edad mínima para poder pertenecer a la Cámara será de 25 años.

El Gran Consejo fascista se reunirá nuevamente esta noche para estudiar las cuestiones de índole internacional.

En los centros bien enterados se espera que el Consejo escuchará un informe acerca de las conversaciones anglo-italianas de los últimos cinco días con respecto a la intervención italiana en España y el probable reconocimiento de la conquista etíope por la Gran Bretaña.

El Consejo también estudiará, según se cree, las relaciones italo-francesas.

Un Magistrado del Supremo de Nueva York cablegrafió a Mussolini que deje en suspenso el edicto contra los matrimonios judíos italianos

NUEVA YORK, octubre 7. (AP.)— El Magistrado del Tribunal Supremo Salvatore A. Cotillo anunció hoy que había pedido al Primer Ministro Mussolini que suspenda el «edicto del Consejo» que prohibe los matrimonios entre judíos e italianos hasta que él vaya a Italia a defender la causa de los judíos.

El Magistrado Cotillo dice en un cablegrama que dirigió a Mussolini que «una congregación de los más importantes líderes sociales, profesionales, comerciantes, rabíes, estadistas e ilustres representantes de la fe israelita me han pedido que vaya a Roma a pedir mayor consideración para el problema judío en Italia.»

Terminó diciendo que su viaje a Italia depende de la contestación de Mussolini.

Hitler y Goering recorrieron ayer la zona del Sudeten

BERLIN, octubre 7. (AP.)—Hitler y el mariscal Hermann Wilhelm Goering penetraron hoy en automóvil en la Silesia checoeslovaca detrás del ejército de ocupación, y el Canciller se detuvo en Jaegerdorf para pronunciar un discurso.

Aclamado como libertador por los montañeses, que se vistieron sus galas de domingo para recibir al Fuehrer, Hitler les dijo:

«La verdadera comunidad alemana ha surgido de la adversidad... Hay en todo esto una cosa que no olvidaremos: el mundo no nos ha dado nada. Hemos tenido que luchar por nuestra buena fortuna».

El Fuehrer apareció ante varios millares de sudetinos en el balcón del Ayuntamiento de Jaegerdorf, Con frecuencia tuvo que levantar sus manos nguantadas para acallar aplausos y vítores.

«Un pueblo de seis o siete millones puede ser pisoteado, pero un pueblo de ochenta millones no puede ser oprimido», dijo.

El territorio, dijo, ha llegado a ser «una provincia de la nación alemana para siempre». Terminó con un viva.

Por vez primera el Fuehrer se ha quedado en el Sudetenland una noche. Se detuvo en un sanatorio situado en la cima de Freiwaldau. Mañana inspeccionará parte de las fortificaciones checoeslovacas y continuará su excursión por los pueblos ocupados.

Las tropas eslovacas evacuaron los fuertes anoche. Con la excepción de dos baluartes, las fortificaciones se encuentran en buen orden.

Salió hacia Checoeslovaquia ayer la comisión de Polonia que va a tratar de resolver los problemas pendientes

Se anuncia que las conversaciones entre Checoeslovaquia y Hungría comenzarán mañana, en Comarno. Los nuevos Ministros eslovacos del Gabinete checo, están en funciones

VARSOVIA, octubre 7. (Havas).— La delegación de Polonia que negociará con el gobierno de Checoeslovaquia cuestiones técnicas relacionadas con la cesión de la Silesia y de Cieszyn, salió hoy hacia Praga. La preside el consejero de la cancillería, Pan Lalicki, y la forman representantes del mismo Ministerio y de los de la Asistencia Social, Hacienda, Comercio e Industria. Además, han sido constituídas tres comisiones mixtas de polacos y checos en Cieszyn, para la liquidación de todos los problemas de comunicaciones, cuestiones económicas y de preparación del plebiscito. La dirección de los tres organismos ha sido confiada al vice-Voivode de la Alta Silesia.

Principio de la independencia de Eslovaquia

VARSOVIA, octubre 7. (Havas).— Los acuerdos de la Conferencia de Zilina no son más que la primera etapa de la independencia de Eslovaquia. Este es al menos el comentario que se hace fijamente en Varsovia, acerca de la creación del nuevo Gobierno autonómico eslovaco.

«De todas maneras la decisión es acogida muy amistosamente lo mismo en Hungría que en Polonia, que están dispuestas a garantizar la independencia eslovaca», dice el Kujer Polaki, el que agrega: «El pueblo polaco comprende bien las desgracias del eslovaco, que tanto ha sufrido bajo la dominación checa, y saluda con regocijo su naciente independencia».

El domingo comienzan las negociaciones húngaro-checas

BUDAPEST, octubre 1. (Havas).— La Agencia Telegráfica Húngara anuncia que por acuerdo de los dos gobiernos, las negociaciones húngaro-checas comenzarán el domingo 9, en Comarno. Hungría estará representada por Koloman Von Kanya, su Ministro de Estado, y por el conde Teleki, Ministro de Cultos y Educación Pública. Ambos estarán acompañados por varios expertos de los diferentes departamentos oficiales.

Esta noche celebra un Consejo de Ministros, bajo la presidencia de Imredy, como preparativo de las negociaciones de Comarno.

En funciones los nuevos Ministros eslovacos

PRAGA, Checoeslovaquia, octubre 7. (Havas).—En los círculos autorizados de Praga se declara que al designar los cuatro nuevos Ministros eslovacos, así como al Primer Ministro Tisso (del Gabinete autonómico), el Gobierno se ha limitado a aplicar las disposiciones temporales del acuerdo concertado en Zilina. La principal misión de los Ministros eslovacos será entenderse con los de Praga en todo lo concerniente a las cuestiones administrativas temporales, para asegurar las funciones futuras del régimen autonomista. Se adoptarán las medidas necesarias para que los asuntos eslovacos sean dirigidos también por eslovacos, sin que sufran los intereses del Estado. Posteriormente se fijará definitivamente la competencia de cada Ministro, ya que es seguro que la Constitución checoeslovaca será modificada, para conformarla a lo pactado en Zilina.

Los cuatro Ministros eslovacos prestaron juramento esta noche, en presencia del Primer Ministro, general Sirovy, e inmediatamente se reunieron bajo la presidencia de Joseph Tisso, su jefe directo, para estudiar la mejor manera de aplicar los convenios de Zilina.

Adhesión de otro partido

PRAGA, octubre 7. (Havas).—El general Sirovy recibió hoy al presidente del Partido Social Demócrata Obrero, quien le notificó la decisión de ese grupo, de asociarse plenamente a los acuerdos de Zilina, adoptados el jueves por los partidos políticos eslovacos.

LOS FERROCARRILES DE ESTADOS UNIDOS BAJAN LOS SUELDOS EN UN 15%

WASHINGTON, oct. 7. (AP).—H. A. Enochs, presidente de la comisión que representa a las empresas ferroviarias más importantes de los Estados Unidos en las negociaciones con los trabajadores, declaró hoy que los directorios de las compañías han decidido reducir un quince por ciento en los salarios y sueldos de los empleados en vista de que el Congreso no les ha dado los subsidios que prometió Roosevelt a las empresas de ferrocarriles.

Mrs. Enochs, que comenzó su carrera como maletero, hizo esta manifestación al ser interrogado por el rector James M. Landis, de la Universidad de Harvard, que es uno de los tres miembros de la Junta.

Rumanía observa con gran inquietud la evolución de la crisis checa por su influencia en el centro europeo

Lo que más intriga en Bukarest es la campaña de Prensa simultánea en Hungría y Polonia, solicitando una frontera común para ambas, alegando que combatirán el comunismo

BUKAREST, Rumanía, octubre 7. (Havas).—La evolución de la crisis checoslovaca, es observada en esta capital con viva inquietud. Lo que más llama la atención ahora es la doble campaña de las prensas de Hungría y Polonia, reclamando una frontera común para ambas naciones. Apenas se presta atención al alegato de que de esa manera se crearía una barrera al comunismo en esa región del continente, aunque de todos modos Rumanía siempre participara en ella. En cambio se persiste en creer que Checoeslovaquia tiene un papel que desempeñar en la Europa Central, y que proseguir debilitándola, es aumentar el desequilibrio hasta extremos peligrosos.

La noticia de las negociaciones directas entre Praga y Budapest fué recibida con satisfacción en Bukarest, donde se espera que ningún incidente perturbará su desarrollo. Se tiene la impresión, sin embargo, de que el edificio checoslovako está minado en todas direcciones, y que cualquier choque o disturbio que ocurra, bien en las fronteras, bien en el interior, será el deseado pretexto por los vecinos para acudir rápidamente a «restablecer el orden». Se admira sinceramente la sangre fría de la población checoslovaka, que ha sabido mantenerse tranquila frente a las terribles pruebas a que ha visto sometida su nacionalidad en las últimas semanas.

Por otra parte, la Rusia sub-Carpática es para Bukarest origen de grandes preocupaciones. No se cree que la autonomía de esa región oriental de Checoeslovaquia pueda mantenerse mucho tiempo. La codiciada provincia caerá fatalmente, más tarde a más temprano, bajo la soberanía polaca o bajo la húngara. En uno u otro caso Rumanía se vería cortada de Checoeslovaquia, lo cual, tanto desde el punto de vista político como desde el ángulo económico, significaría perjuicios ciertos para las dos naciones.

El profesor Jorga, ex-Primer Ministro rumano, expresa hoy en el diario «Neamul Rumanesco», cuáles son las inquietudes nacionales desde la conferencia de Munich. Dice: «Los Estados europeos están divididos actualmente en dos categoría: aquellos que gozan de seguridad, y los que viven bajo todos los temores. ¿Entre cuáles de ellos se encuentra al presente Rumanía? ¿Y cuál será el porvenir económico de esta nación?».

En otro periódico de Bukarest, el «Universul», se dice que es de temer que el plan alemán de reorganización de la Europa Central, conocido desde el año 1915, está en marcha. El proyecto tiende a establecer la unidad política y económica desde los Vosgos al Danubio, y desde el Vístula al Adriático. Y concluye diciendo que Checoeslovaquia, Hungría, Yugoslavia y Rumanía, no pueden sacrificar su independencia. De todas maneras, el problema ya está planteado, y conviene estudiarlo muy seriamente.

Comenzarán mañana en la Komaron las negociaciones entre Checoeslovaquia y Hungría acerca de las reclamaciones territoriales de Budapest

BUDAPEST, octubre 7. (AP).— El ministerio de Relaciones Exteriores anunció esta noche que las negociaciones para el arreglo de las reclamaciones territoriales y étnicas contra Checoeslovaquia comenzarán el domingo en Komaron, en la frontera húngaro-checoeslovaca.

Los funcionarios de la Legación checa dijeron que la delegación de Praga estará presidida por el doctor Joseph Tiso, primer ministro de la Eslovaquia autónoma.

Se cree en los círculos diplomáticos que Praga ha hecho ya ciertas concesiones a Hungría en virtud de las cuales las fuerzas húngaras ocuparán las ciudades de la frontera «simbólicamente» antes de que las negociaciones comiencen a las siete de la tarde del domingo.

La delegación húngara estará presidida por el ministro de Estado Koloman von Kanya y por el ministro del Interior Conde Paul Teleky.

En los círculos diplomáticos se dice que el consejo de ministros húngaro pedirá la entrega incondicional de los distritos de minoría húngara para el martes de la semana próxima, y acaso la celebración de un plebiscito en Ruthenia, con la intención de unir ese territorio a Hungría y hacer posible que este país y Polonia tengan una frontera común.

El ministerio de Estado ha tratado de calmar el clamor público diciendo que el gobierno «hará lo que polacos y alemanes hicieron».

Hungría ha hecho preparativos militares para la ocupación. Las tropas están esperando desde el miércoles la orden de cruzar la frontera y ocupar unas 4.000 millas cuadradas.

COMENTARIOS DE LA GUERRA

8 de octubre de 1938

Desde Barcelona inician la información de hoy poniendo de manifiesto que las «milicias del gobierno ilegal o ejército republicano» han reanudado la ofensiva en el frente de Extremadura y que ha sido escenario de las acometidas la zona de Almodóvar al Carpio, en el Guadalquivir.

Hacía pocos días habían dejado de hablarnos de este sector que está por la parte norte del río Guadalquivir, entre Alcolea y Pedro Abad, y este lapso de tiempo, fué más que suficiente para que el «compañero» encargado de confeccionar los «cuentos breves» se olvide la geografía en la misma forma que se olvidan de la imaginación otras cosas que día sí y otro también ponen de manifiesto lo desmemoriado que es.

Este sector que llama hoy de Almodóvar a El Carpio, es el mismo que hasta hace quince días lo han estado titulando frente de Villafranca de Córdoba, en cuya zona por los cabezazos que han dado, no han podido dar paso alguno, y lo que sí han aprendido era a titularle por su nombre, que es el de frente de Córdoba, puesto que pertenece a la provincia de este nombre y no a la de Extremadura como informan hoy.

También de la propia Barcelona avisan que se han visto obligados a ceder terreno otra vez, tras intensos ataques, en los cuales los nacionalistas emplearon gran cantidad de tanques e infantería.

Contra la costumbre de días anteriores, no dan referencia de los lugares cedidos, por lo que nos inclinamos a creer que se trata de las mismas de que nos hablan desde hace días, y cuya situación no estaba clara. Esto se entiende en el sector del meandro del río Ebro.

Este mismo parte barcelonés explica que en la parte norte del Tajuña, en tierras de la provincia de Guadalajara, las milicias del ejército de don José, se apoderaron de un monte que, por lo visto, su nombre ni aparece marcado en la carta topográfica que debe tener en su poder el «jefe» de Estado Mayor del grupo de unidades gubernamentales que cubren este sector y dieron la «tángana» que sirve para dar esta explicación en la información de la Ciudad Condal.

Al cruzar por la provincia de Guadalajara, el río Tajuña desde Maranchón y Anguita hasta la zona donde marca el límite de esta provincia con Madrid, en las cercanías de Pezuela de las Torres, este tiene más de 150 kilómetros de recorrido, y los pueblos que existen a uno y al otro, especialmente al Sur, suman varias docenas, por lo que resulta doblemente raro que no se dé la menor referencia que sirva para localizar en qué lugar de... Guadalajara ocurrió esto que hoy nos cuentan.

En la información de Hendaya se ve el reflejo de la misma información barcelonesa cuando hace referencia a que se han visto obligados otra vez los componentes del bando gubernamental a ceder terreno en los sectores del frente del Ebro, como a la línea fronteriza no han dado datos concretos, el corresponsal agrega por su cuenta que dichas operaciones realizadas por las fuerzas nacionalistas, éstas tienen cercadas a las unidades gubernamentales que ocupan la parte montañosa.

Esta opreciación del informador de Hendaya, es errónea y prematura si quiere decir que los ocupantes de la margen derecha del río están todos cercados; porque si bien es verdad que la línea gubernamental va cediendo poco a poco, hasta la fecha no se ha dividido en dos, lo que ocurrirá al alcanzar los nacionalistas la villa de Mora del Ebro.

Y mientras esto no ocurra, hablar de un copo general es ir más allá de lo prudente.

El comunicado oficial de Salamanca hace referencia a los sectores que componen el frente del Ebro, y al detallar la numeración de las vaciones capturadas, expresa que han sido cinco; con ellas cayeron en poder de las unidades nacionalistas las quince ametralladoras que tenían los defensores, más los cientos fusiles que portaban. El número de prisioneros ha sido elevado, cuya cifra guarda relación en ... y, como suponíamos de ese cerco, dicen desde Hendaya, en Salamanca no se han enterado del asunto.

También este parte de la ... de los «charros» confirma en su ... el bombardeo del puerto del ... valenciano en la fecha de ayer, lo cual ya había dado razón la información barcelonesa de la misma fecha.

Con relación a los frentes de la provincia de Córdoba, especialmente los sectores que corren por la parte norte del río Guadalquivir que, al decir de Barcelona, ha sido teatro de otras acometidas de los «rojos», tampoco en Salamanca se han enterado del asunto, y lo mismo ocurre con ese monte sin nombre que se encuentra al norte del cauce del Tajuña, que desde Barcelona lo han dado por capturado tras de un golpe de mano.

No tendrá nada de particular la audacia consista en otra cosa.

Con esta fecha no se hace mención alguna, de fuente nacionalista, de nuevos «bombardeos» con pan ... co a las poblaciones en poder del gobierno republicano legítimo de Barcelona. Este, que está muy preocupado con la proposición que dice que le hicieron de dividir a España en «trozos» no lo ha de estar menos con la burla que representa para España colorada esa manera de ... sus ciudades y villas con el arma más codiciado por toda la población, tanto civil como militar. En las últimas semanas se utilizó como ... los números de la propaganda «hispánica» en Norteamérica el ... de que se enviaría determinado número de toneladas de harina que cedían de la producción necesaria para el consumo. Pero resulta que la zona de España nacionalista se ha recolectado 20 millones largos de quintales de trigo, y como la producción más grande que se conoce en toda España, es de 34 millones, estas cifras que dan de la producción en la España liberada el resultado de que existe trigo suficiente para el consumo de la zona nacionalista y aún sobra para dar de comer a los necesitados de la España colorada.

Si el sobrante de la harina norteamericana llega a la España gubernamental y los comisarios piensan ... un precio elevado para aprovecharse de las circunstancias, ya de ... no se encuentra con un competidor que lo sirve por el aire y no ... la conducción.

Aparte del efecto moral que ... ce en la sufrida retaguardia.

El hecho de que el doctor Tiso, líder del partido popular eslovaco, primer ministro sea jefe de la delegación de Praga y de que se haya creado un estado autonómo en Eslovaquia es causa de profundo disgusto para los húngaros.

El Alférez de Complemento

M.E.C.D. 2016

SUPLEMENTO DIARIO EN ROTOGRABADO

DIARIO DE LA MARINA

ACTUALIDAD NACIONAL E INTERNACIONAL

LA HABANA, SABADO, 8 DE OCTUBRE DE 1938

FOTOS DEL PRIMER JUEGO DE LA SERIE MUNDIAL

GRAFICAMENTE reconstruímos en esta página las más destacadas incidencias del primer juego de la Serie Mundial disputada entre los Yankees y los Cubs. Esta foto muestra, de manera brillante, el stadium Wrigley de Chicago, atestado de público. (Foto Wide)

GABBY HARNETT, manager de los Cubs, y Joe McCarthy, de los Yankees, se estrechan las manos antes de empezar la Serie Mundial. (F. W.)

PHIL CAVARRETTA, outfielder de los Cubs, es out en la primera, por asistencia del pitcher Ruffing, que tira a Gehrig. (Foto Wide)

LOU GEHRIG cruzando el plate en el segundo inning de la apertura de la Serie. Anotó por un doble de Dickey. (Foto Wide World)

HERMAN, segunda base de los Cubs, pone out en la segunda almohadilla a Henrich, outfielder de los Yankees. (Foto Wide)

M.E.C.D. 2016

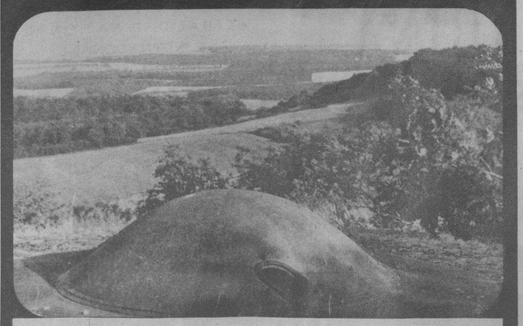

UNA «CABEZA» de concreto mirando el río Mosela, que guarda un mortero (en esta foto, escondido). A lo lejos se halla la región del Saar.

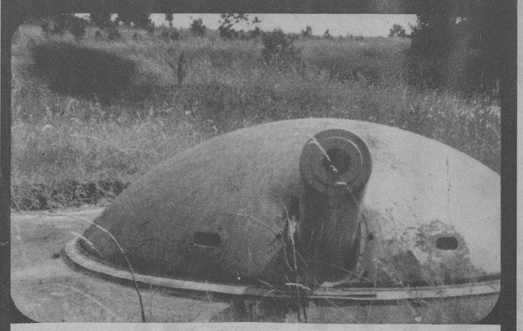

EL CAÑON «ha brotado» «de la cabeza» de concreto. Enfoca el Este (Alemania). Observad: a los lados, los dos «ojos» que escrutan.

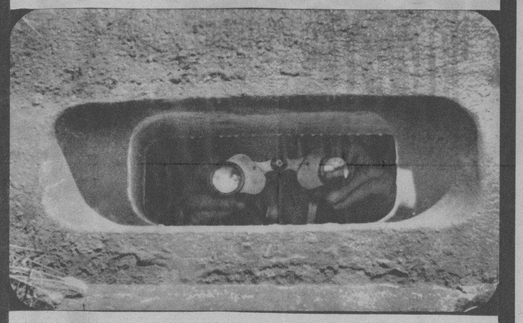

LOS «OJOS» de Francia, desde la Línea Maginot, miran hacia Alemania. Los binóculos de un oficial observador se orientan hacia el enemigo.

TROPAS de guarnición en la Línea abandonando su cuartel para penetrar en los túneles de Rochonvillers, en el sector de Metz.

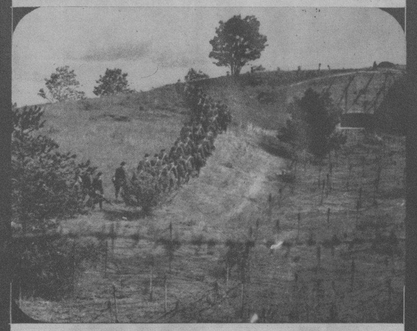

A LARGA distancia, esto es un campo cualquiera. Fijándose bien, estos soldados caminan hacia la boca de la mina. A la derecha: alambradas.

EN LA ENTRADA: un pequeño destacamento. Al fondo, una pintura—cerca de la entrada—efecta un pedazo de campo confundido con el verdadero, pasos atrás

DESPUES de maniobrar frente a la L. Maginot, las tropas [illegible] rieles de vía férrea, se destinan a impedir el acceso

ESTOS «HONGOS» de metal, son ventiladores que dan al [illegible] El campo está «regado» de conchas como estas, destinadas subterráneos

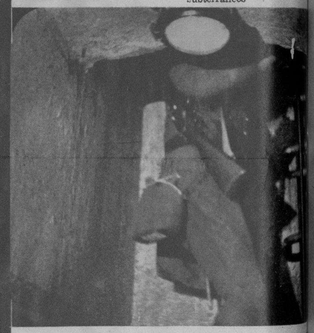

UNO A UNO bajan los soldados, desde la ladera de acero lámpara, dentro, alumbra ya la galería que conduce a

EN EL INTERIOR DE LA LINEA MAGINOT

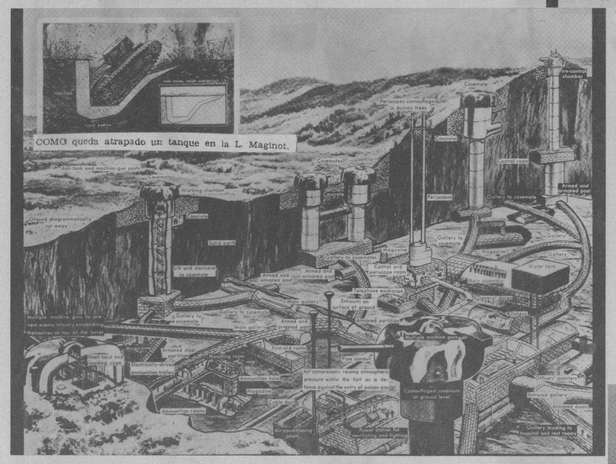

COMO queda atrapado un tanque en la L. Maginot.

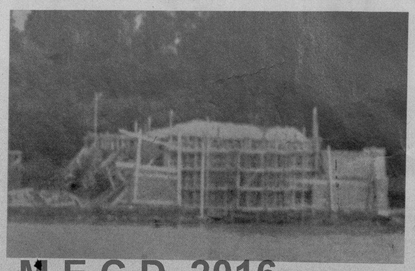

HE AQUI la gigantesca escala de este subsuelo, una perfecta ciudad bajo tierra. Todas las posiciones van de la superficie a la entraña de la tierra, invulnerables a las bombas. La foto indica el destino de cada una de ellas.

DE NOCHE, potente alumbrado cubre la línea en el lado alemán, durante la construcción de la obra, mientras los tranquilos civiles duermen.

UNA DE las entradas a la línea Sigfrido hecha con troncos de árboles.

LA MISMA LINEA, DE NOCHE

PASADA la inquietud [illegible] evitable, la Línea Maginot [illegible] que ofrecemos a continuación, [illegible] males, no publicadas hasta [illegible] que representa el esfuerzo [illegible] defender la supuesta riqueza [illegible] territorio. Se ha hablado [illegible] y últimamente, debido a [illegible] construcción al lado opuesto [illegible] frido—se ha puesto en [illegible] crítica de la materia. Sin [illegible] cer los técnicos, las pocas [illegible] a nuestros lectores, y [illegible] originales, son suficientemente [illegible] sionante del asunto, además [illegible] se permite fotografiar [illegible] ficaciones, claro está que [illegible] tado Mayor ha permitido.

La Línea Maginot, en [illegible] nueva. Partiendo de Suiza [illegible] rie de «cajas» de cemento [illegible] tificaciones de Francia [illegible] lezas—la de Hackenberg [illegible] la industriosa región de [illegible] albergan hasta 300.000 [illegible] calcula que costaron unos [illegible]

Las fotos de estas páginas [illegible] gráfica que puede [illegible] ría más prolija.—(Foto

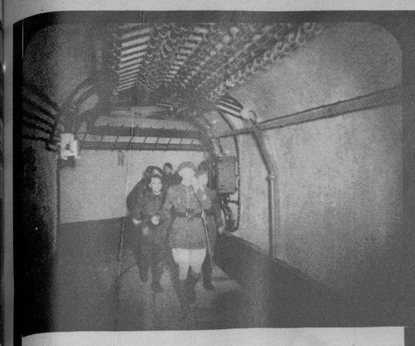

ABAJO: uno de los largos corredores, en cuyo techo corre, como los hombres, todo un sistema de tuberías. Los oficiales, saliendo del «fumoir».

CADA UNO en su sitio. En las aspilleras (dentro de una caja de cemento) las ametralladoras y rifles automáticos rechazan al atacante.

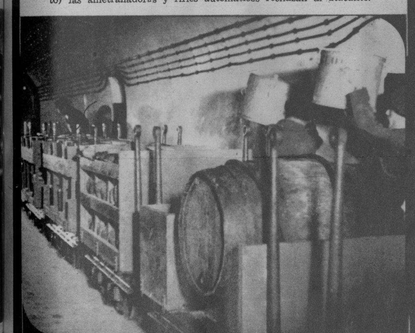

TRENES en marcha, a muchos metros de la superficie. Municiones, comestibles, etc., partiendo de los almacenes, son engullidos por la fortaleza.

LOS CORREOS-ORDENES del estado mayor se transportan en bicicletas. En el mismo corredor está la vía del ferrocarril interior.

RIFLES y cascos, junto a los hombres en sus puestos, dentro de sus cuartos especiales destinados a la guarnición de la Línea Maginot.

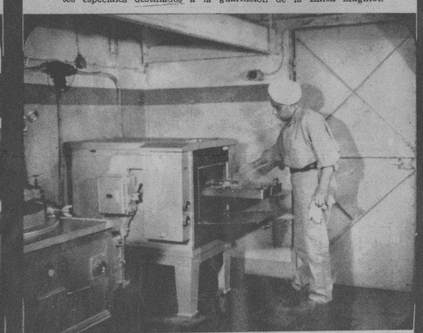

Y, CLARO, está: dentro también se come, y además, se come bien. Esta cocina, a cientos de metros bajo tierra, corresponde a un sector de la Línea

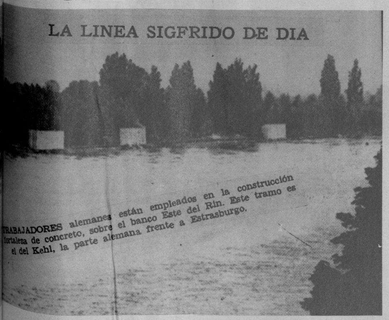

LA LINEA SIGFRIDO DE DIA

TRABAJADORES alemanes están empleados en la construcción [illegible] fortaina de concreto, sobre el banco Este del Rin. Este tramo se [illegible] el del Kehl, la parte alemana frente a Estrasburgo.

CALZADO especial, con polainas de abrigo, que ayudan a soportar la humedad inevitable a cientos de metros bajo tierra.

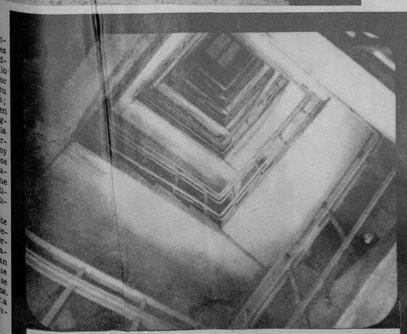

ESTE POZO profundísimo corresponde a un ascensor de la Línea Maginot. Son unos seis pisos desde la superficie de la tierra hasta el fondo.

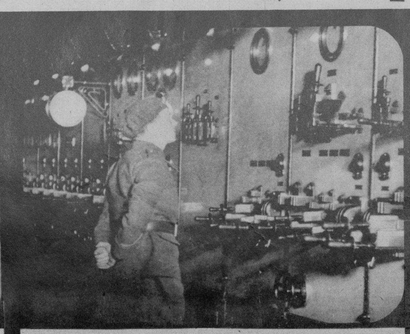

UNA ESTACION de control, eléctrico, con su complicada red de baterías y «switches». Ventilación, luz, fuerza. Está equipada con diesels.

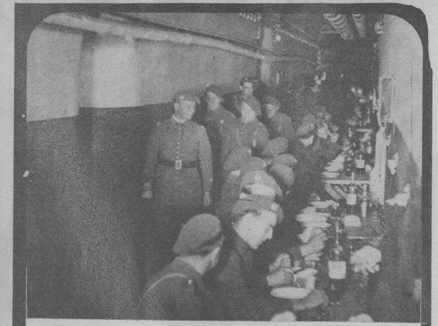

COMIDA para la tropa, abundante y rociada con los vinos franceses, ayuda a vivir a estos hombres-topos. Un oficial inspecciona.

JUGANDO al ajedrez, después de la comida, los soldados tienen en este saloncito su rato agradable, olvidando un poco que se hallan enterrados.

HA SONADO la alarma. Los hombres se visten apresuradamente. Otros duermen vestidos, para presentarse en sus lugares correspondientes.

TAMPOCO se olvida la higiene. Los soldados se dedican a lavarse, en modernos lavabos, apenas el corneta los ha levantado de la cama.

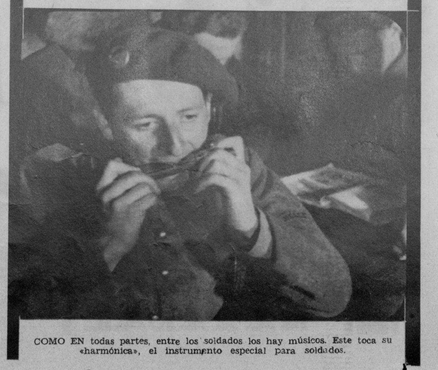

COMO EN todas partes, entre los soldados los hay músicos. Este toca su «harmónica», el instrumento especial para soldados.

M.E.C.D. 2016

Pecas

¿Desea Ud. Quitarlas?

LA "Crema Bella Aurora" de Stillman para las Pecas blanquea su cutis mientras que Ud. duerme, deja la piel suave y blanca, la tez fresca y transparente, y la cara rejuvenecida con la belleza del color natural. El primer pote demuestra su poder magico.

CREMA
BELLA AURORA
Quita las Pecas & Blanquea el cutis

De venta en toda buena farmacia.
Stillman Co. Fabricantes, Aurora, (Ill.,) E. U. A.

NUMEROSAS y distinguidas amistades de Gabriela Mistral acudieron a bordo del «Santa Clara» para recibir a la ilustre poetisa chilena. En el grupo, junto a la poetisa, nuestro estimado compañero E. Fernández Arrondo. (Foto D. M.)

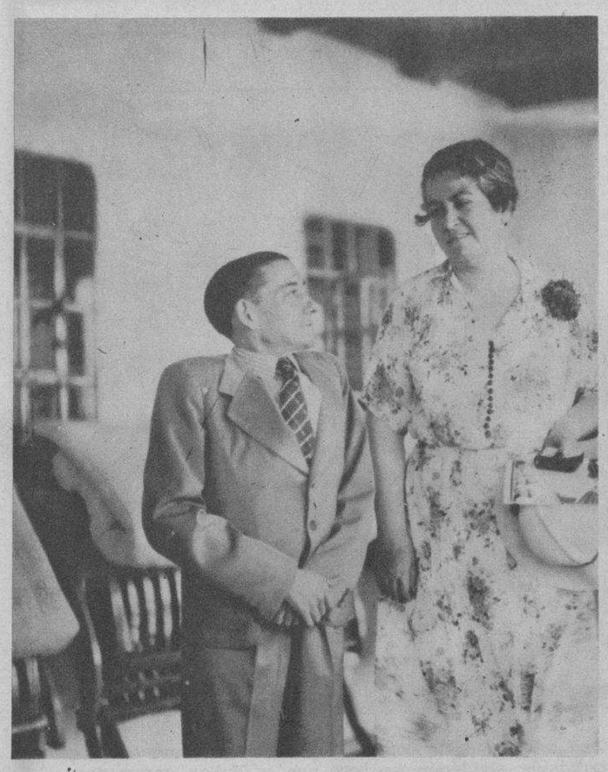

PROCEDENTE de diversos países americanos, llegó ayer a la Habana, dispensándosele una cordial recepción, la ilustre poetisa chilena Gabriela Mistral. Nuestro compañero, el distinguido poeta Fernández Arrondo, aparece junto a la ilustre artista, momentos después de su llegada. (Foto D. M.)

PARA LAS IGLESIAS de España.—Exposición de objetos para el culto procedentes de diferentes donaciones de la diócesis de Brooklyn, en New York, y destinadas a las iglesias de la Península. (Foto Inter.)

STANLEY HACK, que ha pegado el mayor número de hits en la Serie Mundial. Es la tercera base del Chicago Cubs y fué su bateador más aventajado en la temporada de 1938. (Foto Wide)

A BORDO del «Santa Clara» llegó a la Habana procedente de Buenos Aires, el eminente compositor cubano Gustavo Morales, siendo recibido por familiares y amigos y nuestra compañera de redacción Nena Benítez. (Foto D. M.)

UN SUGESTIVO aspecto del salón de señoritas universitarias del Colegio de La Inmaculada, que ha sido inaugurado hace poco de manera brillante. (Foto D. M.)

NO TEMA

POR SU DENTADURA

Es un error querer privar a los niños de sus golosinas preferidas por temor a que se le estropeen los dientes. Lo más importante es el aseo de su boca.

Enséñele a limpiar sus dientes, mañana y noche, con Dentol, la **pasta** de reconocida eficacia que le conservará la dentadura y purificará su aliento.

DENTOL

Representante Exclusivo:
APARTADO 243
Habana.

TUBO MEDIANO $0.20
TUBO GRANDE $0.40

CIENTIFICAMENTE CREADO SEGUN LOS TRABAJOS DE PASTEUR

JILL DENNETT, una distinguida actriz norteamericana, exhibe su cabellera en los Estudios Max Factor, de Hollywood. Con la natural de su cabeza, la artista muestra 20 libras de cabellos comprados, que al parecer han encarecido mucho en los últimos días debido a las posibilidades de guerra. Está, nada menos, que a 17 pesos la onza. (Foto Wide)

CON MOTIVO del Día de la Odontología, se celebró en el Colegio Estomatológico de la Habana una brillantísima velada, a la que concurrieron distinguidos profesionales. Este es un detalle de la presidencia del acto. (Foto D. M.)

"DANDY"
"BELWARP"
"PETRONIO"
"FAVORITA"
"DERBY"

AVISO -

APERTURA TEMPORADA
de INVIERNO REPARTO de
MUESTRARIOS A LOS
SASTRES DESDE
OCTUBRE 8

MURALLA 70 - Sobrinos de
NAZABAL

M.E.C.D. 2016