1A SECCION 1

Servicio de «The Associated Press» y «Herald Tribune News Service»

Cables de todo el mundo.

NOTICIERO DEL LUNES

Periódico de información local y extranjera. Colaboraciones especiales.

Servicio de la agencia Havas

1A SECCION 1

AÑO V.—NUMERO 39 ACOGIDO A LA FRANQUICIA POSTAL

LA HABANA, LUNES, 3 DE OCTUBRE DE 1938

TIEMPO PARA HOY: BUENO

PRECIO: 5 CENTAVOS

SIN NINGUN INCIDENTE TOMARON POSESION LAS FUERZAS DE POLONIA DE LA CIUDAD DE CIESZYN

Hará la Cámara un nuevo esfuerzo esta tarde para aprobar la Ley de Amnistía

DESBORDADOS DE ENTUSIASMO PENETRARON LOS POLACOS EN SUS AREAS DE CHECOESLOVAQUIA

Hungría envía una nota al gobierno de Praga invitándole a iniciar cuanto antes las negociaciones para darle solución al problema de su minoría, según lo estipulado en Munich

EL GOBIERNO DE BUDAPEST TOMARA ENERGICAS MEDIDAS CONTRA EL MOVIMIENTO DE LOS NACIONAL-SOCIALISTAS

CIESZYN, Polonia, octubre 2. (Havas).—Las tropas polacas entraron a las dos de la tarde de hoy en la mitad checoeslovaca de esta ciudad, y al caer la noche la habían ocupado así como un sector de 18 kilómetros en redor de ella. Todo el progreso de las fuerzas de Polonia se efectuó normalmente, sin que se haya registrado el menor incidente. En Cieszyn (Cessin para los checos), la mayor parte de los servicios administrativos han quedado en condiciones de funcionamiento ordinario. En horas de la tarde el primer tren polaco, partió de la estación de Cieszyn, iniciando al mismo tiempo sus actividades la administración de Correos, con gran satisfacción de los filatélicos, que ahora podrán buscar el sello checoeslovaco que lleva un cuño polaco especial, para habilitarlo a la nueva circulación.

La intensa animación que caracterizó este domingo la vida de Cieszyn llegó a su colmo a primera hora de la noche, cuando cierto número de camiones cruzaron el puente y, entrando por la nueva calle de Pilsudski, repartieron entre el pueblo millares de periódicos polacos.

Durante la tarde la población polonesa circuló libremente por las vías de la ciudad, arrancando todos los letreros y pancartas en checo que había en ellas. Se anunció también que el cuerpo de franco-tiradores de Silesia, en el cual se alistaron cerca de cien mil personas durante la semana última, ha sido disuelto. Provisionalmente la administración de la región recuperada se encuentra en manos de las autoridades militares, subordinadas al general Vornouki, estando al mismo tiempo todos los empleados civiles a las órdenes de Graznyski, Voivoda de la Alta Silesia.

Rydz-Smigly dió la orden de avance

VARSOVIA, octubre 2. (Havas).—A las dos de la tarde de hoy el mariscal Rydz-Smigly, inspector general del Ejército de Polonia, dió por radio la orden «De frente, marchen...» a las tropas polacas que entraron inmediatamente en la parte checoeslovaca de la ciudad de Cieszyn. A las tres de la tarde ya estaba controlada toda ella, iniciándose inmediatamente la ocupación del distrito circundante, con 18 kilómetros de radio.

Pide Hungría a Checoeslovaquia el inicio de negociaciones sobre su minoría

BUDAPEST, octubre 2. (Havas).—El gobierno de Hungría envió hoy al de Checoeslovaquia, por conducto de su ministro en Praga, una nota invitándole a comenzar inmediatamente, siguiendo la orientación dada por la conferencia de Munich, negociaciones con la finalidad de que se aplique a la minoría húngara en territorio checoeslovaco, el principio de la auto-determinación, en la misma forma que se ha hecho en el Sudeten. Así lo anuncia la Agencia Telegráfica Húngara.

Hasta el momento el ministro de Estado de Checoeslovaquia, Camille Krofta, sólo ha expresado algunas observaciones personales en lo que se refiere a la demanda de Hungría, pero las cuales permiten creer que el gobierno de Praga se da cuenta de que también debe, por su parte, acceder a lo que se le pide.

Recogen las ediciones del órgano de los nacional-socialistas húngaros

BUDAPEST, octubre 2. (Havas).—Por orden del Gobierno fueron recogidas hoy las ediciones del periódico húngaro nacionalsocialista «Magyarsag», por haber publicado «que queremos recuperar los territorios que fueron húngaros, como queremos defender a nuestros hermanos. La revisión pacífica del problema minoritario es una broma». También se castigó al mismo diario por reclamar la amnistía en favor de todos los nacionalsocialistas condenados por los tribunales del Estado.

Se cree que el Gobierno del Primer Ministro Horthy tomará medidas fuertes contra el movimiento nacionalsocialista de Hungría, cuyo jefe, el comandante Szalassy, está encarcelado desde hace meses. Según parece, el Gabinete del Primer Ministro Imredy es partidario de la acción diplomática cerca de Checoeslovaquia, para que se solucione el problema de la minoría.

Cuatro mil millas cuadradas tiene el área puramente húngara de Checoeslovaquia

BUDAPEST, octubre 2. (AP).—Un alto funcionario del ministerio de Estado en relación con la contestación de Praga aceptando las demandas de Hungría, dice que éstas son:

Primera: La entrada inmediata e incondicional en todos los territorios conocidos como regiones puramente húngaras a lo largo de la frontera meridional de Checoeslovaquia.

Segunda: Celebración de un inmediato plebiscito en los demás distritos políticos de Eslovaquia y Rutenia para que determinen sus poblaciones si desean pertenecer a Checoeslovaquia o a Hungría.

Tercera: Derecho a un plebiscito para todas las demás minorías.

El territorio puramente húngaro comprende unas 4.000 millas cuadradas al noroeste de Budapest. Sus límites, comenzando en Komarno se extenderían al nordeste hasta Novi Zamky y Nagysallo y torcerían después al sudeste hasta la ciudad de Balassagyarmat, en la frontera húngara.

Cerca de 240.000 húngaros se dice que pueblan esa región de Checoeslovaquia.

Además queda la otra área, en donde los húngaros están mezclados con otras razas, en la cual se celebrará el plebiscito.

Nuevos desórdenes en Palestina: dos ataques a las tropas inglesas

JERUSALEN, Palestina, octubre 2 (Havas).—Una banda rebelde tendió una emboscada al destacamento de guardias hebreos que daba escolta a un grupo numeroso de obreros judíos cerca de Bathslomo, siendo heridos dos de aquéllos

Otra banda atacó a una sección del regimiento de Royal Scots, a medio camino entre Kalkilieh y Tulkarem. Las tropas contestaron el fuego, matando a tres árabes y capturando a ocho.

Chamberlain defenderá hoy ante el Parlamento el Convenio de Munich

Proyecta un viaje a Italia para llegar con esa nación a un entendimiento sobre el problema de España

LONDRES, octubre 2. (AP).—Se cantaron hoy Te Deums en los templos católicos en acción de gracias por la inesperada paz que ha concedido el Cielo a Europa al mismo tiempo que la opinión pública no aparta su mirada de Neville Chamberlain, esperando que seguirá laborando sin tesón hasta lograr su acariado sueño de dejar sentada sobre bases sólidas la paz europea.

Los católicos llenaron hoy los templos para dar gracias al Altísimo por haberse dignado oír las súplicas de millones de seres que temían que la crisis de Checoeslovaquia degenerase en una horrible guerra.

El primer ministro Chamberlain, encerrado en su mansión campestre de Chequers, estuvo preparando el discurso que pronunciará mañana, en medio de la mayor expectación, en el Parlamento.

En los círculos políticos que se consideran mejor enterados se cree que el Jefe del Gobierno dirá en la Cámara de los Comunes que se propone ir en breve a Roma como paso inmediato para consolidar la paz.

El propósito de este cuarto viaje al continente será limar las diferencias anglo-italianas en España y poner en práctica el pacto de amistad anglo-italiano, pendiente precisamente de la solución que se dé al problema español.

Espérase que los miembros de la oposición en el Parlamento no han de desperdiciar la ocasión de fustigar la política del primer ministro, pero se cree que el Jefe del Gobierno saldrá al paso a las críticas de sus enemigos políticos anunciando que el Gobierno se propone establecer el servicio militar obligatorio en la Gran Bretaña a fin de estar preparado para el caso de que Alemania no cumpla con sus promesas.

En relación con esto último, se tiene la seguridad de que el Gobierno proseguirá aceleradamente la tarea de rearmar a la Gran Bretaña a pesar de la insistencia del primer ministro de que la paz está asegurada.

Aunque sin confirmación, se dice que Chamberlain tiene la intención de invitar a los representantes laboristas a que se le unan en la formación de un gabinete nacional al objeto de poner en práctica todas las medidas preventivas de la guerra que sean necesarias.

Una de ellas consistirá seguramente en un registro de todos los ciudadanos en el que consten sus habilidades.

La dimisión del Primer Lord del Almirantazgo Duff Cooper, se cree que dará pie a Chamberlain para llevar a cabo la reorganización del gabinete.

El Parlamento será el centro de la atención nacional durante dos o acaso tres días, en los cuales se debatirá ampliamente el arreglo de Munich. Después ambas Cámaras volverán a suspender sus sesiones hasta el primero de noviembre.

ESPERASE UN AMPLIO DEBATE ACERCA DE LA DISTRIBUCION DE LAS CUOTAS AZUCARERAS

Continuará el debate sobre la moción del Representante Raúl de Cárdenas relativa al envío de la misión cubana a México. El crédito de $200,000 para empleados de O. P.

EL DICTAMEN DE LA COMISION DE JUSTICIA Y CODIGOS AL PROYECTO DE AMNSTIA ES PERFECTO, AFIRMAN

Aprovechando la disposición que de algunas semanas a esta parte vienen mostrando los señores representantes para celebrar sesiones los días reglamentarios—lunes, martes y miércoles—manteniendo al efecto de las mismas el quorum suficiente, el Presidente de la Cámara, señor Marcelino Garriga, propondrá esta tarde la discusión y aprobación de asuntos muy urgentes que tiene sobre la mesa.

Dictámenes

La orden del día a considerar consta de 36 puntos, de los cuales 14 son proyectos de leyes y los restantes mociones y dictámenes.

Segun noticias, estos últimos serán objeto de inmediato debate en virtud de la importancia que revisten.

Entre otros dictámenes recordemos los siguientes:

Equiparación con los nativos en cuanto al trabajo, de los extranjeros con residencia de cinco años en el país y estén casados con cubanas o tengan prole nacida en Cuba.

Creando una institución pública denominada «Consejo Central de Jubilaciones y Pensiones de Procuradores».

Estableciendo que podrán acogerse a los beneficios del Retiro Civil las personas que hayan desempeñado cargos electivos durante catorce años.

Los proyectos

Asimismo serán sometidos a discusión los proyectos de leyes relativos a la suspensión de las disposiciones vigentes sobre los títulos de capacidad de los profesores de los centros de segunda enseñanza.

Modificando el artículo 115 de la Ley del Censo Electoral respecto al presupuesto de gastos para la confección de dicho empadronamiento de electores.

Disponiendo que mientras el Poder Ejecutivo estime imposible poner en vigor la Ley de Ejecución de Sanciones, continuará en suspenso ésta.

Suscribe dicha proposición el doctor Marino López Blanco.

Consignando un crédito de 200,000 pesos para el pago de empleados de Obras Públicas.

Mociones

Son dos las mociones que figuran en la orden del día para esta tarde:

Una del señor Alliegro solicitando la modificación del Reglamento de la Cámara.

Otra del señor Pascual interesando se exprese al Gobierno de los Estados Unidos el agrado y la simpatía con que verá el Congreso cubano la libertad de los presos políticos portorriqueños encarcelados en Atlanta y el reconocimiento del derecho de independencia de Puerto Rico.

Peticiones de datos

En la sesión de hoy—seguidamente a la aprobación del acta—será presentada una petición de datos suscrita por los señores Garriga y Alliegro solicitando del Ejecutivo informes relacionados con el decreto ley 522 que se refiere a la forma de distribución de las cuotas azucareras.

Asimismo continuará el debate sobre otra petición de datos suscrita por el doctor Raúl de Cárdenas, que no pudo ser cursada en la sesión del miércoles pasado por haberse roto el quorum a la hora de la votación, no obstante contar con grandes simpatías entre los señores representantes.

Aludimos a la solicitud encaminada a saber las razones que asistieron al Gobierno cubano para enviar a México una misión extraordinaria militar y naval, presidida por el Secretario de Defensa, con motivo de la conmemoración de la fecha de la independencia de aquel país.

Ambas peticiones prometen producir animados debates.

La ley de amnistía

La impresión existente en el Capitolio es la de que la Cámara, en la asamblea de esta tarde, procederá a discutir el nuevo proyecto de amnistía para delitos comunes, el cual ha sido dictaminado favorablemente por la Comisión de Justicia y Códigos de ese Cuerpo.

A juzgar por las manifestaciones de los propios representantes, el dictamen será aprobado en la misma forma en que ha salido de la Comisión al propósito de que no sufra demoras en el Congreso y se exponga a ser objetado por el señor Presidente de la República.

Este nuevo proyecto de amnistía contiene precisamente las sugerencias del Jefe del Estado, y su radio de acción tiene extraordinaria amplitud.

Para viabilizar la ley

Dos veces ha votado el Congreso la amnistía común y las dos veces ha sido vetada por el Presidente de la República—nos declaró ayer un congresista.

«Un tercer veto —añadió— haría fracasar definitivamente dicha ley, lo que hay que evitar a toda costa. El único medio es el de aprobar el dictamen de la Comisión de Justicia y Códigos de la Cámara, íntegramente, sin enmiendas de ninguna clase, ni aun para variar una coma.

«Ese dictamen contiene un proyecto perfecto de amnistía común, científica y cuidadosamente confeccionado. Ni demasiado amplio ni demasiado restringido y absolutamente de acuerdo con el máximum de las sugerencias del Presidente de la República. Esto es, de acuerdo con el máximum de lo que el señor Presidente está dispuesto a sancionar. Una coma más, un ápice más y habrá veto. Por el contrario, un ápice menos restringiría indebidamente su acción, contrariando entonces los deseos del pueblo, del Congreso y del señor Presidente de la República.

«Pero además, si se produjese una sola enmienda no habría medio hábil de evitar que otras más se le uniesen por el derecho que tienen todos los congresistas a proponerlas y a lograrlas.

«Hay que sacrificar, pues, todo interés individual, aunque sea legítimo al interés colectivo que demanda el rechazo de cualquiera modificación que provocase el veto, y que solicita la aprobación total, completa, entera, del dictamen emitido por la Comisión de Justicia y Códigos de la Cámara.

«No parece que no habrá un solo congresista capaz de obstaculizar esa ley con modificaciones que la invalidarían.

«Las enmiendas que se presenten podrán figurar como proyectos independientes.»

MUY ADELANTADO POR LA COMISION BICAMERAL EL ESTUDIO DEL REAJUSTE: EN ESTA SEMANA LO DISCUTIRA EL SENADO

Se incendió a 500 millas de N. York el velero 'Pioneer'

NEW YORK, oct. 2. (AP).—El vapor «American Banker», de la United States Lines, informó hoy que recogió en el mar a los cinco tripulantes del velero «Pioneer», cargado de madera, que se dirigía a Barbados, el cual se incendió y estaba hundiéndose.

El capitán del «American Banker», Alfred M. Moore, informó por radio que el salvamento se había realizado a 500 millas de New York.

El barco salió el viernes de New York para Londres y continúa viaje hacia la capital inglesa.

No se dan detalles acerca del salvamento.

EL DEAN DE CANTERBURY RATIFICO LAS GRACIAS DE TODOS PARA CHAMBERLAIN

LONDRES, octubre 2. (Hava).—Hablando hoy por radio, el arzobispo de Canterbury, declaró que era innecesario decir que la gratitud de todo el pueblo británico hacia el Primer Ministro Chamberlain, es sincerísima e ilimitada. Gracias a su espíritu de iniciativa y a su obstinación en salvar la paz, Europa no se ve envuelta hoy por los horrores de la guerra. Hizo referencia también a las fervientes oraciones que todos los ingleses elevaron al cielo en los días de crisis, y que no cabe la menor duda de que Dios las escuchó. Pidió a todos que en estas horas, ya restablecida la tranquilidad, se recuerde con simpatía al pueblo de Checoeslovaquia, que ha tenido que hacer muy grandes sacrificios en bien de la paz de todos.

SALIERON AYER HACIA EL CASTILLO DE BALMORAL LOS REYES BRITANICOS

LONDRES, octubre 2. (Hava).—Los reyes Jorge e Isabel salieron esta noche de Londres hacia el castillo de Balmoral, en Escocia, para reanudar sus vacaciones, interrumpidas por la muerte del príncipe de Connaught y la gravedad de la crisis internacional. Una muchedumbre numerosa aclamó a los soberanos en la estación de Euron, donde aguardaba al tren real.

Esta noche regresó a Londres el Primer Ministro Chamberlain.

Nuevos encuentros en Palestina entre ingleses y árabes

La Gran Bretaña estudia planes para dominar la rebelión durante el otoño

JERUSALEN, octubre 2. (AP).—Las cifras publicadas hoy oficialmente fijan en 67 el número de árabes que perdieron sus vidas en dos encuentros de importancia que se registraron ayer entre los nacionalistas y las tropas británicas.

Un inspector inglés resultó muerto también y heridos dos soldados. Calcúlase que los árabes tuvieron centenares de heridos.

Veintisiete árabes murieron en una batalla que se libró en los alrededores de Haifa y 40 en Ramallah, al norte de Jerusalén, siendo en este segundo combate donde los ingleses tuvieron sus bajas.

El general Sir Edmund Ironside, que fué designado recientemente para el cargo de jefe de las fuerzas británicas en el Centro Este, se encuentra actualmente en esta ciudad conferenciando con las autoridades.

Se tiene entendido que se estudian nuevos planes con el fin de poner término a los actos de violencia antes del invierno.

Los servicios ferroviarios se han visto frecuentemente interrumpidos por causa de descarrilamientos y tanto los servicios postales como el comercio están sufriendo las consecuencias.

REAJUSTADOS YA LOS CAPITULOS QUE SE REFIEREN A MATERIAL Y GASTOS IMPREVISTOS Y SECRETOS

Se ha entrado en la consideración de capítulos de personal. La cifra que se reajustará alcanzará a unos nueve millones. Altos funcionarios de Hacienda auxilian a los congresistas

Esta misma semana abordará el Senado de la República, en el hemiciclo, el reajuste presupuestal.

Los proyectos de ley que confeccione la comisión bicameral que viene conociendo de dicho asunto, serán llevados a una próxima sesión, que se espera que se celebre mañana o el miércoles a más tardar.

Hasta las primeras horas de la noche de ayer domingo estuvo laborando afanosamente la comisión de referencia, que desde hace días viene trabajando mañana, tarde y noche, sin reparar siquiera en los días festivos.

Ya han sido recortados notablemente los capítulos de material, dietas, gastos imprevistos, gastos secretos, etc. de algunas Secretarías de Despacho, y se ha entrado a considerar los capítulos de personal.

Los senadores y representantes que forman parte de la comisión tienen el propósito de no reducir el personal de los departamentos, tanto de plantilla como temporero, pero la alta cifra del reajuste, que se hace elevar a unos nueve millones de pesos, pues habrá que cargar la reducción sobre nueve meses del ejercicio económico y no distribuiría entre los doce meses que comprende, los ha llevado irremisiblemente a tener que analizar dichos renglones y tratar de buscar una fórmula que arroje el resultado perseguido.

La reducción de los altos sueldos es la que hasta el momento viene contando con mayor número de adeptos y al respecto se han presentado ya varios planes, con distintas escalas de rebajas.

Algunos altos funcionarios de la Secretaría de Hacienda vienen auxiliando a los senadores y representantes comisionados en su gestión.

Existe la posibilidad de que la comisión bicameral, una vez que tenga listo los proyectos, cite a los Secretarios de Despacho para consultarles algunos extremos susceptibles de variación.

Hoy, a las diez de la mañana, se volverá a reunir la comisión bicameral, que preside el senador Wilfredo Albanés, y de la cual forman parte los senadores Saladrigas, Del Cristo, Capestany, Suárez Gutiérrez y Rivero, y los representantes Quintana, que actúa de secretario, Pruneda, Bravo Acosta, Ferrer Morejón, García Birba y Granda.

CREASE UN GRAVE PROBLEMA AL GOBIERNO DE PRAGA AL LLEGAR ALLI MILLARES DE REFUGIADOS

Una gran parte de los ciudadanos que escaparon de las zonas cedidas a Alemania son judíos, muchos de ellos médicos, abogados, intelectuales, dueños de fábricas y comercios

PRAGA, octubre 2. (AP).—Los ejércitos de dos imperiosos vecinos cruzaron hoy la frontera de Checoeslovaquia, la que espera ahora las demandas de un tercer país.

Las tropas alemanas entraron en la segunda de las cuatro zonas que ocuparán en los ocho primeros días de este mes de acuerdo con el arreglo de Munich.

En el interior del país, mientras tanto, millares de hombres, mujeres y niños huyen ante el avance de las tropas germanas y tratan de refugiarse en las áreas que han de quedar a Checoeslovaquia.

La Cruz Roja y otras organizaciones están proveyendo alojamiento a los refugiados en las instituciones locales, los hoteles y otros establecimientos.

La mayoría de los que han llegado a Praga temen la aplicación de las leyes socialnacionalistas de Alemania tan pronto como sean ocupadas por los soldados germanos las ciudades checoeslovacas.

Trenes llenos de refugiados están llegando a la estación de Praga, muchos vienen en automóviles y hasta a pie, trayendo cuantos enseres personales han podido sacar de sus casas, las que han abandonado en el territorio que ha ocupado el Reich. Las ocupaciones alemana y polaca se están efectuando pacíficamente.

El único incidente ocurrido en la frontera polaca fué la explosión ocurrida en una aduana checoeslovaca, cerca de Friestadt, ignorándose el número de bajas que haya causado.

Las tropas alemanas han penetrado en dos zonas. Mientras una columna prosigue la ocupación del área de Krumau, al sur de Praga, donde las tropas alemanas entraron ayer, otra columna comenzó a invadir la zona alrededor de Warnsdorf y Rumburg, en el noroeste.

En los centros gubernamentales se dice que las tropas checoeslovacas comenzaron a retirarse antes de la llegada de los alemanes, dejando una faja neutral que controlan los legionarios sudetes alemanes entre los dos ejércitos.

Muchos refugiados han llegado procedentes de Karlovy Vary (Carlsbad) y de Marienbad, sectores que todavía no han sido puestos a la disposición del control militar alemán.

Una gran parte de los ciudadanos que escaparon de las zonas que han de ser alemanas, son judíos, muchos de ellos intelectuales, médicos, abogados, propietarios de fábricas y comerciantes.

Algunos checos también han abandonado las áreas en donde se celebrará un plebiscito bajo la vigilancia de una comisión internacional, cuyo plebiscito servirá para que los habitantes de dichas zonas digan si desean ser alemanes o checoeslovacos.

El Gobierno, sin embargo, aconseja a los checos que no abandonen dichas zonas, con el fin de que dichas comunidades no queden completamente en manos de los alemanes sudetes.

Por el momento no se sabe lo que harán las autoridades con los millares de personas que están llegando a esta ciudad y a otras apartadas del Sudeten. Espérase que el Gobierno les irá dando facilidades a fin de que instalen en lo que reste del territorio checoeslovaco.

En estos instantes el problema de los transportes de los refugiados y su alojamiento en las ciudades resulta espinoso para el Gobierno.

Las condiciones, por lo demás, están normalizándose en esta capital. Anoche hubo alumbrado público por vez primera desde los primeros días de la crisis. Una calma completa reina en todo el país.

La sumisión de Praga a las demandas de Alemania y Polonia para preservar la paz de Europa se ha hecho con dolor.

Hugo Vavrecka, ministro de Propaganda, dijo al pueblo en un discurso por radio que Checoeslovaquia había recibido seguridades de ayuda de la Rusia soviética, pero que «millones de nuestros hombres, mujeres y niños hubieran sido muertos antes de que los rusos pudieran ayudarnos».

«Además—agregó—el Gobierno decidió que tal guerra tendría la apariencia de una lucha entre Europa y el comunismo y, por tanto, todo el mundo se habría vuelto contra Checoeslovaquia».

ESTADO DEL TIEMPO

Observatorio Nacional.—Pronóstico para hoy, lunes: Vientos moderados a frescos de región nordeste en occidente y centro y variables en oriente. Cielos despejados y parte nublados. Pocas lluvias, más probables en región oriental.

LOS ESTADOS UNIDOS TENDRAN EMBAJADA EN BOGOTA

WASHINGTON, oct. 2. (Havas).—El departamento de Estado anuncia que la Legación de los Estados Unidos en Colombia será convertida en Embajada, como consecuencia del desarrollo cada día mayor de las relaciones entre ambos países.

Hitler realizará hoy su entrada triunfal en Eger

BAYREUTH, cuartel general del ejército alemán de ocupación de la tercera zona sudetina, octubre 2. (A. P).—Adolf Hitler cruzará la frontera al mediodía de mañana para hacer su entrada triunfal en Eger, capital del Sudetenland.

El Führer socialnacionalista hará su primera visita al territorio últimamente adquirido por Alemania horas después que las tropas alemanas hayan entrado en posesión del mismo. Konrad Henlein, que ha sido nombrado alto comisario del Reich en Sudetenland, y quien retornó a su ciudad de Asch hoy, acompaña al jefe del Estado alemán.

El cuartel general del ejército ha ordenado esta noche que se hagan los preparativos para la visita.

LOS JAPONESES ATACAN LA SEGUNDA LINEA CHINA QUE DA PROTECCION A HANCAO

SHANGHAI, octubre 2. (AP).—Los japoneses informan hoy que están atacando la segunda línea china de defensa que protege a Hancao, a unas noventa millas aguas abajo del Yangtzé.

Las defensas, según las informaciones japonesas, consisten en treinta divisiones chinas que ocupan un frente de 35 millas.

Sangrientos combates se están registrando en otros frentes, donde los chinos hacen una desesperada resistencia, sufriendo enormes bajas por los constantes e intensos bombardeos japoneses.

Doce observadores ingleses salen hacia la zona del Sudeten

Pídese un plazo para que Checoeslovaquia retire su material bélico sudetino

LONDRES, octubre 2. (Havas).—Además de los siete observadores británicos que ya salieron hacia el Sudeten para controlar la transferencia de los territorios cedidos al Reich alemán, se anuncia que otros doce van a salir inmediatamente hacia la misma región. De esa manera el número de delegados oficiales de Inglaterra será suficiente para garantizar una supervisión eficaz.

Hay informes de que el representante del Gobierno de Londres en la Comisión Internacional que aplica el Convenio de Munich, ha solicitado que se conceda un plazo razonable a Checoeslovaquia, para que evacue su material de guerra de las líneas fortificadas. También ha sido propuesto que el plebiscito que ha de celebrarse en la última zona, comprenda no solamente a todos los residentes en los distritos afectados antes de 1918, sino también a los que se establecieron en ellos después de esa fecha.

Tropas francesas irán al Sudeten

PARIS, octubre 2. (Havas).—Para cumplir el Convenio de Munich varios destacamentos de tropas francesas deben cooperar con los del ejército británico, en determinados distritos del Sudeten. Mañana, lunes, serán dictadas por el Estado Mayor las disposiciones correspondientes.

Se invita a los habitantes a cooperar

BERLIN, octubre 2. (Havas).—La Comisión Internacional encargada del traslado del territorio del Sudeten a Alemania, publicó hoy un manifiesto en el que invita a los habitantes de esas regiones a contribuir a la entrega de los distritos, haciendo todo lo posible por evitar incidentes y rozamientos peligrosos.

El coronel general Von Leeg, comandante en jefe del ejército de ocupación del Sudeten, informó hoy oficialmente que terminó la ocupación del Sector Uno y estaba en vías de serlo el Sector Dos. Agrega que varios grupos de la aviación militar alemana se posesionaron de los aeródromos y aeropuertos checoeslovacos en las regiones ocupadas.

HENLEIN, FUEHRER DEL SUDETEN, PENETRO EN LA CIUDAD DE ASCH ACLAMADO POR LA MUCHEDUMBRE

Los soldados alemanes tomaron posesión de la zona número dos, y en ese momento comenzaron a tocar las campanas de todas las iglesias. Será ocupada hoy la zona número tres

BERLIN, octubre 2. (AP).—El Ejército del Reichführer alemán, con la precisión de un reloj procedió hoy a ocupar el Sudetenland al mismo que tiempo Konrad Helein regresaba triunfalmente a su ciudad natal.

Las campanas de las iglesias de toda Alemania se echaron a vuelo como tributo a la ocasión en que el coronel general Fedor von Bock daba la orden, a la una de la tarde, de que sus soldados avanzaran «a la zona dos» del convenio de las cuatro potencias.

Al mismo tiempo las fuerzas del coronel general Ritter von Leeb cruzaban el río Moldau en la zona uno y continuaban su marcha para terminar la ocupación que habían comenzado ayer.

Henlein, el pequeño Führer sudete, que había huído a Alemania a mediados de septiembre, cuando el gobierno de Checoeslovaquia le acusó de traición, regresó a su ciudad natal de Asch con un nuevo título.

Hitler le nombró ayer Comisario del Reich para el territorio del Sudeten.

Henlein recibió una tremenda ovación cuando llegó a Asch procedente de Berlín a las cuatro de la tarde y recorrió en automóvil las calles de la población, que estaban engalanadas.

En su residencia fué recibido por su representante especial, Karl Herman Frank y por una delegación militar.

La segunda de las cuatro zonas alemanas que pasarán a poder de Alemania está en el norte de Checoeslovaquia.

Los soldados alemanes cruzaron esta tarde la frontera en Rumberg y Friedland.

Las tropas del general von Bock llegarán mañana a una línea que se extiende desde Josefstahl, en el extremo oriental de la zona hasta Koenigswald, en el extremo occidental. Esta línea está a unas veinte millas al sur de Rumberg y Friedland.

Los soldados comenzaron a invadir la segunda zona por cinco rutas, la primera de las cuales es Reichenau a la región de Friedland, la segunda por Weigsdorf hacia Schluckenau, la tercera por Schandau hacia Schoenlinde, la cuarta por Ebersvach en dirección a Rumberg y la quinta por Scifhennersdorf a la región de Warnsdorf.

La ocupación de la segunda zona quedará terminada mañana.

Mientras el ejército realiza su marcha por el terreno que se ha asignado a Alemania, las fuerzas aéreas alemanas proceden a tomar posesión de todos los aeródromo civiles y militares de los distritos ocupados.

Las tropas alemanas comenzarán mañana la ocupación de la tercera zona, en el noroeste de Checoeslovaquia, y el jueves y viernes tomarán la cuarta.

Heinrich Himmler, jefe de la organización policíaca alemana, publicó órdenes terminantes prohibiendo la entrada de personas en el territorio del Sudeten, sin pases especiales dados por la policía secreta.

CHAMBERLAIN AGRADECE A DALADIER LA LEAL Y DIGNA AYUDA PRESTADA

PARIS, octubre 2. Havas).—El primer ministro Chamberlain dirigió a su colega francés, Edouard Daladier, un importante mensaje en el que agradece la cooperación leal y digna que le prestó en todo momento el jefe del gabinete de París. Agrega Chamberlain que firmó con el canciller-presidente Hitler una declaración en la que Inglaterra y Alemania reconocen que están unidas por un común deseo de paz. El jefe del gobierno británico termina formulando votos por la continuación de la cooperación, cada vez más estrecha, entre París y Londres.

CONTINUA VIGOROSA LA PRESION NACIONALISTA EN EL EBRO; LOS ROJOS SE RETIRAN EN DESORDEN

La resistencia que hacían en un frente de dos kilómetros quedó deshecha, dejando en el campo numerosos cadáveres y 400 prisioneros. Abandonaron un depósito de municiones

SALAMANCA, octubre 2. (AP).—El comunicado del cuartel general nacionalista dice hoy lo siguiente:

«Después de nuestro avance de ayer hicimos 215 prisioneros, enterramos a 532 cadáveres del enemigo y nos apoderamos de 15 ametralladoras, 17 fusiles automáticos, cinco morteros, numerosas armas de repetición e importantes depósitos de municiones, granadas de mano y material de guerra de distintas clases.

«Hoy en el mismo sector nuestras tropas continuaron el avance y después de destrozar la resistencia enemiga en un frente de más de dos kilómetros destruyó las fortificaciones de los rojos, quienes al finalizar el día se vieron obligados a retirarse en desorden, perseguidos por nuestras fuerzas.

«Nuestras tropas se apoderaron de muchas posiciones de gran importancia. Los prisioneros llegan a 400. También capturamos numerosas armas y material de guerra, especialmente un depósito de municiones conteniendo más de cien cajas de granadas de mano y gran número de fusiles.

Las bajas causadas al enemigo son muy elevadas.

«En los demás frentes no ha ocurrido nada digno de mención.

«Aviación: Durante el combate aéreo derribamos hoy seis aeroplanos rojos; otras dos máquinas fueron derribadas por nuestras antiaéreas. Ayer bombardeamos los objetivos militares del puerto de Barcelona».

Un avión nacionalista bombardeó anoche el puerto de Barcelona

BARCELONA, octubre 2. (AP). — Un solo avión nacionalista bombardeó esta noche el puerto barcelonés, dejamos caer algunas bombas que, según el comunicado oficial, no causaron desgracias personales.

Las baterías anti-aéreas entraron en acción así como los reflectores, alejándose el aparato atacante.

En el frente del Ebro, dicen los partes oficiales, las fuerzas del gobierno realizaron un contraataque para recuperar los montes ocupados por los nacionalistas en el sector de Mas de Albres.

Cincuenta y cinco aviones nacionalistas trabaron combate con 25 aparatos del gobierno sobre el valle del Ebro, perdiendo los marxistas dos aparatos.

Los comunicados del gobierno dicen que sus tropas han tomado algunas posiciones nacionalistas en el frente de Extremadura.

Franco prometió a la España nacionalistas una pronta paz victoriosa

HENDAYA, octubre 2. (AP). —El generalísimo Franco dictó ayer una proclama prometiendo a la España nacionalista una «paz victoriosa», lo que se ha interpretado en el sentido de que proyecta realizar operaciones en gran escala en los frentes actualmente encalmados.

Franco pronunció ayer un discurso por radio, con motivo del segundo aniversario de su ascensión al cargo de caudillo.

«Podemos llamar a lo que acaba de suceder en tierra alemana la batalla de Munich—declaró Franco—, y el precio de esa victoria ha sido la paz.

«Yo declaro con la protección del Cielo y la fuerza de nuestras armas que pronto llegará también para nosotros el día de la paz victoriosa».

El generalísimo hizo un llamamiento a la España roja para que se rinda prometiendo que a los que «no han cometido crímenes» no les ocurrirá nada y «nada tienen que temer».

Esta tarde se oyó el tronar del cañón a lo largo de la frontera franco-española, cerca de Bourg Madame, en la dirección de Tremp.

Las noticias del gobierno informan que los milicianos contratacaron en la parte alta de Cataluña entre Tremp y Sort a fin de obligar a los nacionalistas a aflojar la presión que están haciendo en el valle del Ebro.

Contesta el Generalísimo Franco la felicitación de Hitler

BURGOS, octubre 2. (Havas).—Radio Nacional anuncia que el generalísimo Franco telegrafió hoy al canciller-presidente de Alemania, Adolfo Hitler, dándole las gracias más sinceras por la cordial felicitación que le dirigió el sábado, con motivo del segundo aniversario de su exaltación al poder. «Aprovecho la oportunidad—dice el generalísimo en su mensaje—para expresar al mismo tiempo mis sentimientos de admiración y simpatía hacia el pueblo alemán, que tan bien comprende la misión que me he impuesto».

Solemne entrega de condecoraciones a los legionarios italianos y a las brigadas navarras

BURGOS, octubre 2. (Havas). — El generalísimo Franco hizo entrega de las condecoraciones concedidas a las unidades de legionarios italianos y a las brigadas navarras. La ceremonia correspondiente fué presidida por el propio generalísimo, a quien acompañaban los embajadores de Alemania e Italia, los generales Lopez Quinto y Millán Astray y varias personalidades militares.

El general Millán Astray hizo uso de la palabra para dar las gracias a los voluntarios que merecieron el honor de ser «caballeros mutilados» condecorando personalmente a un legionario italiano inutilizado por las heridas que recibió en el campo de batalla. La hija del jefe del Estado, Carmencita Franco, hizo entrega de las restantes condecoraciones y el solemne acto terminó con un desfile de tropas ante el generalísimo.

M.E.C.D. 2016

1,400 MILLONES DE DOLARES INVERTIDOS POR EL GOBIERNO AMERICANO EN HOSPITALES

400 millones de pesos para atender centros benéficos de tuberculosis y dementes

En todo el territorio existen, actualmente, 6,189 establecimientos benéficos, de los cuales sólo administra Washington 1,724. Una legislación efectiva garantiza al ciudadano que los necesita

Según las últimas estadísticas ofrecidas por el Departamento de Salubridad Pública de Washington, en los cuarenta y ocho estados de la Unión, existen 6.189 hospitales de los cuales solamente son gubernamentales 1.724 sobrentendiéndose por éstos los sostenidos por el Gobierno Federal que son 323, por los Estados 524 y por los Municipios 877— mientras que los 8.646.885 enfermos tratados el pasado año, apenas el 28% lo fueron en instituciones gubernamentales, siendo el resto atendidos en establecimientos particulares, aunque regidos bastantes veces por asociaciones religiosas, sociales, mutuas, industriales, cívicas, etc.

De las instituciones Federales la mayoría están dedicadas a ciertas clases de enfermos como son miembros de las fuerzas armadas, veteranos, marineros, tuberculosos y dementes. Cabe agregar que más de la mitad de la asistencia prestada en los hospitales generales es facilitada en instituciones propias por los municipios, y que algunos de éstos ofrecen servicios de hospitalización general, bien directamente o por medio de subvenciones.

1.400 millones de dólares

Como dato interesante del capital que existe invertido en Norte América para la atención hospitalaria, podemos decir, que en los hospitales gubernamentales llegaba en 1928 a más de mil cuatrocientos millones de dólares, cuyo funcionamiento costó unos 400 millones de los cuales más de la mitad se empleó en establecimientos para dementes y tuberculosos y, el resto para hospitales generales.

En cuanto a la ciudad de New York el promedio diario de asistencia de enfermos en los hospitales pasa de veinte mil.

La intervención oficial

En contraposición a otros países en que el Poder Ejecutivo central abarca todo el territorio nacional, el Gobierno Federal de Wasthington, y por consiguiente su Servicio de Sanidad Pública, tiene que actuar en muchos asuntos en una capacidad puramente asesora o investigativa. La autonomía disfrutada por los distintos Estados tiene sus inconvenientes, así como sus ventajas, pues por un lado alienta la iniciativa, fomenta la experimentación e incita la emulación, pero por otro, permite la existencia de muchas diferencias en legislación y acción y, a veces, la ineficacia en un Estado dado puede ejercer efecto desfavorable no tan sólo sobre los Estados más cercanos, si no en todo el país. Remedia esto en parte la intervención del Gobierno Federal, consistente en la difusión de información, orientación y estímulo, y hasta asesoramiento e investigación, cuando se solicitan o lo permiten los recursos disponibles.

Entre las medidas de coordinación cabe mencionar las conferencias anuales de las autoridades sanitarias de los Estados y los territorios, bajo la presidencia del Cirujano General del Servicio de Sanidad Pública (algo parecido a lo que tiene proyectado el actual Secretario de Sanidad de Cuba, doctor Manuel Costales Latatú); la promulgación de pautas aconsejadas para ciertos asuntos, ley modelo sobre notificación de las enfermedades trasmisibles, lecho, abastos de agua para vehículos interestatales, recomendaciones para control de enfermedades infecciosas, y la concesión de subsidios para la organización de servicios de sanidad, higiene industrial, etc, con tal que se cumplan ciertos patrones que permiten en particular las recientes leyes del seguro social.

Medidas de resguardo

Debido en parte a las disposiciones relativa a indemnización obrera y en parte a razones humanitarias sin economías, varias industrias norteamericanas han instituído medidas de resguardo, gracias a las cuales han disminuído considerablemente los accidentes relacionados con ciertas profesiones.

Un rápido y eficaz servicio médico, que también es fruto de las leyes de indemnización, constituye el factor principal en la devolución de los obreros lesionados a un trabajo lucrativo. Otras fases de la higiene industrial andan más retrasadas, salvo a medida que se interesan en esas industrias y las posibilidades en este terreno apenas han sido exploradas y mucho menos explotadas. En muchos estados y municipios se han establecido divisiones de higiene industrial, que ha alcanzado desarrollo en algunas regiones industriales.

No obstante, para subsanar deficiencias de importancia, algunos Estados brindan sus servicios directamente al público en ciertos asuntos, u ofrecen ayuda económica y técnica bajo condiciones que imponen un personal más idóneo, dedicación completa de éste y ampliación de ciertas obras y, últimamente, han dictado legislación que acaba con las pequeñas jurisdicciones sanitarias estableciendo los llamados servicios de tiempo completo que comprenden principalmente zonas rurales, y a veces ciudades. También, en muchos casos, el Gobierno Federal ofrece subsidios por períodos de tiempo a los estados para el fomento de los servicios sanitarios, en particular en las zonas rurales, pero esa política sólo ha tomado forma fija en fecha reciente al alcanzar los fondos disponibles para ello proporciones cuantiosas. Más recientemente aún, de conformidad con los términos de la Ley de Seguro Social, según ya se ha dicho, el Gobierno de Washington se encuentra habilitado para ayudar técnica y económicamente a los Estados en lo relativo a la asistencia de los niños inválidos, fomento de la higiene materna e infantil y ampliación de los organismos estatales.

Legislación efectiva

Actualmente mantiene el Gobierno de Washington una legislación efectiva sobre empleados (incluso trabajadores) del Gobierno, incluyendo licencias concedidas por enfermedad y jubilación por enfermedad.

En Norte América tiénese calculado que a un costo que varía de cincuenta a ochenta centavos diarios, más de dos millones de empleados y familiares de éstos están recibiendo hoy día asistencia hospitalaria. El plan ha sido recomendado por la Asociación Americana de Hospitales y el Colegio Americano de Cirujanos y la primera de éstas sociedades aprobó en 1933 ciertos principios por que debe regirse el asunto, y que más o menos vienen a ser los mismos aprobados por la Asociación Médica Americana en junio del pasado año. La Asociación Americana de Hospitaes también ha establecido una comisión de servicio hospitalario, encargada de recoger datos y observar el funcionamiento del plan.

De un estudio reciente dedúcese que 731 establecimientos industriales representando 79 industrias distintas, cuentan con 381 organizaciones para atender a los enfermos, de los cuales 15 son mutuas, 147 de seguro en grupos, y de otro género las restantes. El total de los miembros de esas sociedades es de 586.260, variando las cuotas, mínima de diez centavos hasta cuatro pesos al mes y la máxima de 10 centavos hasta quince pesos. b El período de indemnización varía de 3 a 104 semanas habiendo mucha diferencia entre los distintos establecimientos y el período máximo para un año varía de tres a 52 semanas. La indemnización pagada varía de 10 centavos a $40.49 semanales como mínimo y, como máximo, de $0.50 a $90.49 y 57% de dichos establecimientos pagan un beneficio máximo de $14.50 o más semanales.

Como se ve la organización hospitalaria de los Estados Unidos es digna de tomarse en consideración por nuestros países de la América, en los que los escasos recursos presupuestales con que se cuentan para un servicio que puede llamarse el único que directamente recibe el pueblo, son tan reducidos.

Solicita el fiscal más de 17 años por falsificar los títulos de la R. de Lotería

También ha interesado penas para otros individuos acusados como responsables en delitos de homicidio por imprudencia, drogas heroicas, hurtos, robos, etc.

El Fiscal de la Audiencia acaba de pedir diez y siete años, cuatro meses y un día de cadena temporal para Agustín Andrade o Agustín Rojas, como autor del delito de falsificación de billetes de la Lotería Nacional, por haber presentado al cobro, cinco fracciones de un número de dicha Renta, alterado simulado que estaba agraciado.

Para el motorista Pegerto Fernández Sampaya, pide la pena de un año y ocho días de prisión, por acusarlo de ser el responsable del homicidio imprudente de la menor Ana Roca Siero, el 20 de enero de este año, en el paradero Orfila, en Marianao, relatando que hizo transitar el carro que guiaba con excesiva velocidad y sin hacer sonar la campana ni tomar las precauciones más elementales.

También insta para Joaquín Cobo Córdoba, seis meses de arresto mayor y multa de $300.00, por infracción de la ley de drogas; dos meses y ventiún día de arresto y multa de $300.00, para Glorioso Portuondo Cisneros, llamado «Ojito» y don «Pancho», acusado por la Policía Secreta del mismo delito anterior, y para Andrés Valdés Valdés, y Juan Antonio Barceló, un año, ocho meses y ventiún días de prisión, ambas por rapto.

Igualmente solicita cuatro años, dos meses y un día de presidio correccional para José González Díaz, llamado «El mexicano», por hurto cualificado por la múltiple reincidencia; dos años, cuatro meses de presidio correccional, para José Pérez Pérez, por tenencia de instrumentos dedicados al robo; un año de prisión para Fernando Cola Becali, por hurto de material postal, y cuatro meses y diez días de arresto, por delito flagrante de daño a la salud pública, para Julián Yook, llamado «El nervioso».

Otras penas que ha interesado el Ministerio Fiscal, son:

Cuarto meses de arresti para la procesada Mercedes Alvarez Rosete, o Mercedes Lamar, acusándola de un delito de estara, ya que aprovechando que vivía en Pozos Dulces 22 con el Dr. Díaz, había firmado en blanco para entregarlo a su procurador, y llenó el espacio en blanco, redactando un pagaré por la suma de $475.00, en el que se hacía constar que el dinero quedaba en poder de él, para devolverlo a la Alvarez Roseta, cuando ésto lo reclamara, dándole el carácter de depósito, habiéndolo entregado después al doctor Pablo Montiel, para que interpusiera un juicio, pero llegándose después a un acuerdo mediante el cual Díaz, para evitar el descrédito de verse demandado, aunque injustamente, entregó la suma de $375.00 como transación, la cual obtuvo la procesada.

Por robo, que se condena al procesado Ramón Fernández Delgado, a la pena de 2 años, once meses y once días, pues fracturó el candado de un baúl, propiedad de un guardajurado en el hospital «Calixti García, llevándose un revólver y su funda, y catorce balas.

Para los traficantes de drogas, Domingo Piñán Pérez, Fernando Wong, (a) «Chino bueno», José Manuel Ching (a) «Avispa», y Jesús Ching, (a) Blanca Nieves», pide seis y cuatro meses de arresto y multa de $500.00.

El sueldo de los telegrafistas

CONSOLACION DEL SUR, octubre 2.—Los telegrafistas de esta localidad piden a los Poderes públicos que no sean afectados sus sueldos y sobresueldos de antigüedad. —Corresponsal.

HAN SIDO DISTRIBUIDOS UNOS 80,000 PESOS ENTRE CRECHES Y ASILOS

RECIA PROTESTA OBRERA CONTRA LOS SUBPUERTOS

Se quejan al Jefe del Ejército de que se han violado leyes sociales

SANTA CRUZ DEL SUR, octubre 2.—El problema planteado ahora por los obreros ferroviarios y portuarios de Nuevitas, fué iniciado por el gremio de esta localidad que comenzó la protesta contra la creación de los subpuertos con abierta transgresión de la Ley Tarafa. Los obreros de aquí se ven respaldados por los ferroviarios y portuarios de otros lugares.

Hoy se han cursado telegramas al coronel Batista en los que los trabajadores se adhieren a esa protesta y señalan al contratista de los embarques del central Vertientes, Pedro Fluriach de haber violado el convenio del trabajo suscrito con el gremio de esta población. Los trabajadores defienden sus intereses contra aquellos que tratan de perjudicarlos. — CABRERA, Corresponsal.

SAGUA LA GRANDE, octubre.—En estos momentos, cinco y media de la tarde, están llegando a esta villa distintas excursiones para asistir a la magna fiesta en honor del general Menocal; hay mucho entusiasmo entre los demócratas republicanos. En el hotel Telégrafo habrá un banquete de más de 400 cubiertos.

Saludamos al señor Salvador Quesada Torres, presidente de la Asociación de Reporters de la Habana y a su distinguida esposa señora María Luisa Figueria. —ISOBA, Corresponsal.

SAN LUIS DE ORIENTE, octubre 2.—En la residencia del señor Ramón Ramos, presidente del partido Demócrata Republicano del barrio Dos Caminos, se efectuó una reunión política que duró hasta avanzada la noche. De aquí partieron seis máquinas llenas de menocalistas dirigidas por Angel Lago y Agustín Pérez Manso, ambos líders de ese Partido. Se proclamó la candidatura del ingeniero Manuel González Quevedo para Representante a la Cámara en los futuros comicios. —C. CASADEVALL, Corresponsal.

Señala la Judicial a dos individuos como expertos en estafar a comerciantes

Hernández Nodarse hizo una meticulosa investigación acerca de las actividades de ambos acusados, gracias a la cual ha puesto de manifiesto los métodos empleados

En el proceso que se sigue al comerciante de Santa Clara, Adolfo Pérez Manresa, por los delitos de alzamiento comercial y estafa, ha informado al Juzgado de Instrucción de esta ciudad el agente de la Policía Judicial Jacinto Hernández Nodarse, comisionado por el jefe del cuerpo, señor Alfredo Estévez Maymir para la investigación de los hechos.

El informante afirma que el concuñado del acusado Manuel Lorenzo Fernández cooperó a los referidos delitos y después de relatar la vida comercial de Pérez Manresa dice que con la escritura que otorgaron ambos ante el doctor Alvarez, en Camajuaní, y que no era más que una simulación de un préstamo de diez mil pesos que nunca existió y que la confesión de esa deuda es de presumirse de todo punto falsa, y sólo lo hizo el Pérez para burlar a sus acreedores, quedando demostrado, pues, cómo la mencionada escritura número 76, el repetido Manuel Lorenzo Fernández, al mes exacto de suscribirse dicha escritura, o sea el 8 de julio del corriente año, le interpuso un juicio ejecutivo en el Juzgado de Primera Instancia de Santa Clara, en cobro de esa cantidad y sus intereses, que se radicó al número 499 de 1938, contra el acusado Adolfo Pérez Manresa, en la secretaría de Francisco Rodríguez Navarro, cuyo juicio, que no fué interrumpido en lo más mínimo, como se puede comprobar y que se allanó a todo sin oponerse a nada; que como era de suponer, al comprobarse la mala fe del Pérez, las casas a quienes había tomado mercancías hicieron todas las gestiones pertinentes con el fin de cobrar sus mercancías, sin que lo lograran, y a ese efecto, la casa de González, Pérez y Compañía cedió su crédito al procurador público de Santa Clara, Federico Alvarez de la Campa, vecino de Lubián 6, quien realizó toda clase de gestiones encaminadas al cobro de las mercancías adquiridas por el Pérez, sin que lo lograse, por cuyo motivo le estableció en el Juzgado de Primera Instancia de Santa Clara un juicio de oposición al embargo preventivo, que se radicó al número 209 de 1938; otro de declarativo de menor cuantía establecido por Sabatés, S. A., que se radicó al número 210 de 1938, en el propio Juzgado de Primera Instancia de Santa Clara; otro de declarativo de menor cuantía, establecido por Viuda e Hijos de Nicolás Castaño, en cobro de $1,142.45, que se radicó al número 218 de 1938; otro de menor cuantía establecido por el procurador público de Santa Clara, Faustino Alvarez Monteagudo, como cesionario de la casa Peláez Pírez y Compañía, de Caibarién, quienes le cedieron su crédito de $1,093.02, que se radicó al número 211 de 1938; y otro de menor cuantía, establecido por Crusellas y Compañía, que se radicó al número 228 de 1938, del mismo Juzgado. Que mientras estos uicios se iniciaban en Santa Clara, en esta capital el procurador público Julián de Zaragoza y de la Maza, vecino de San Lázaro 122, altos, como cesionario de la razón social F. Bonet y Compañía, sita en Inquisidor 40, con fecha 7 de julio seguía en el Juzgado Municipal del Norte de esta capital un juicio en cobro de $95.54, de mercancías adquiridas por el Pérez, radicándose al número 10478 de 1938; y en 14 de julio se dictó sentencia condenando al Pérez al pago de dicha cantidad reclamada, más las costas e intereses. Que en vista de que al acusado Pérez se le seguía otros juicios y no pudo efectuar el pago de esa cantidad y cumplirse lo ordenado en el juicio mencionado, el Zaragoza le dió cuenta al Juzgado de Primera Instancia del Centro de esta capital, radicándose en la secretaría del Sr. Gabriel Lafuente el juicio 165 de 1938, de quiebra, y por sentencia de 11 de agosto se declaró la quiebra del Pérez. Que con fecha 18 de julio el procurador Alvarez de la Campa formuló escrito querella contra el acusado Pérez, y con fecha 18 de agosto el procurador Gerardo Machado Cruz formuló igualmente escrito denuncia ante el Juzgado ordenante, dando lugar a la radicación de la causa por que se procede. Y por último, que es un hecho cierto que el Adolfo Pérez Manresa ha estafado a sus acreedores vendiendo mencancías a más bajo precio de su costo y apropiándose de ese importe con el consiguiente perjuicio cierto y determinado de sus acreedores, llegándose a comprobar de una manera cierta que el Pérez logró vender mercancías por más de veinte mil pesos, todo de contado, no logrando adquirir más por la pronta noticia que tuvieron éstos de que estaba liquidando a bajo precio, quedándole sin vender mercancías por valor de más de cinco mil pesos, las que le fueron embargadas por distintos acreedores en los juicios antes mencionados. Que asimismo como dentro del plan malicioso forjado y llevado a cabo por el Pérez estaba la idea de prepararse para defenderse de sus acreedores, se puso de acuerdo con su concuñado, Manuel Lorenzo Fernández, suscribiendo la escritura pública de referencia, donde se hace constar una deuda de diez mil pesos, deuda que se ha comprobado de una manera cierta que es absolutamente falsa, lo que se hizo única y exclusivamente con la intención dolosa de ambos para burlar y estafar a los acreedores del Pérez, extremos que se pueden comprobar con facilidad, ya que en los libros de contabilidad llevados por el Pérez y su cuenta de The Royal Bank of Canada, sucursal de Santa Clara, aparece un saldo de nueve pesos, según noticias, sin que en los balances de dicho comercio aparezca en el pasivo el préstamo de los diez mil pesos, lo que justifica de una manera cierta que nunca fué verdadera esa deuda, y mucho menos que el Lorenzo tuviera esa cantidad para poder prestarla, ya que su pequeño negocio no responde para realizar esa clase de préstamo, comprobándose de una manera clara y sin lugar a dudas que estaba de acuerdo con el acusado Pérez para realizar las estafas en la forma y manera narradas.

GRAVES INJURIAS POR TELEFONO CONTRA UNA ENTIDAD MERCANTIL

Se personó ayer en las oficinas de la Policía Secreta Jesús Villar Villar, avecindado en Sitios 14, segundo piso, denunciando a nombre de la entidad mercantil de G. Gandarilla y Hermano, establecida en Monte 155, que sin que se sepa por qué personas ni con qué objeto, los insultan y vejan continuamente por teléfono apenas éste quedó instalado, siendo inútiles las gestiones que han hecho para dar con los que tal cosa hacen.

Oficialmente se inaugurará el nuevo curso el día 6 en el Centro Superior Tecnológico

El Jefe del Ejército se propone ir a Oriente durante el mes de noviembre. La educación cívico-rural gana en extensión y en importancia. Hermosa obra realizada

El gran acto inaugural del Centro Superior Tecnológico de Ceiba del Agua, que debía haberse celebrado en la tarde del sábado, fué suspendido por orden superior para el próximo viernes, día 6 de octubre.

La suspensión fue acordada con el fin de que todos los alumnos que se encuentran en esa «Universidad de la Vida» se hallen, para la fecha señalada, completamente entrenados y preparados para ofrecer al numeroso público que asistirá a la inauguración una adecuada performance durante el desfile y maniobras que todos los escolares realizarán en honor de los visitantes.

Actualmente residen en la Ciudad Escolar de Ceiba del Agua poco más de ochocientos niños de ambos sexos. Doscientos cincuenta son nuevos alumnos que fueron internados hace quince días aproximadamente. Estos, especialmente, están recibiendo una preparación de cultura física por el profesor doctor Gustavo Adolfo Bock, y una preparación militar por los instructores del Ejército Constitucional, que tienen a su cargo esta actividad de la disciplina escolar.

Hemos podido saber que el propio coronel Batista, animador y propulsor del Centro Escolar de Ceiba del Agua, se hallará el viernes junto al presidente de la República, doctor Laredo Bru, como personalidad más destacada de la República. Asistirán también los miembros del Congreso, los secretarios del Despacho, miembros del Cuerpo Diplomático y Consular, que también han sido invitados; todos los altos miembros del Consejo Corporativo de Educación, Sanidad y Beneficencia, funcionarios del Estado, el alcalde de la Habana y muchas personas más.

El acto se ha señalado para las horas de la tarde.

Próximo viaje del coronel Batista

Hemos recibido algunas cartas de Santiago de Cuba, en las que se nos pregunta si el jefe del Ejército, coronel Fulgencio Batista, irá a esa región en breve.

Tenemos entendido, sin que podamos afirmarlo con toda seguridad, que el coronel Batista irá a Oriente el próximo mes de noviembre, con el objeto de asistir a varias inauguraciones de obras emprendidas por el Ejército, por él auspiciadas y para ese mes terminadas.

De la educación cívico-rural

En el Consejo Corporativo de Educación, Sanidad y Beneficencia, a donde ha acudido nuestro repórter del sector militar en busca de noticias, se le informó recientemente del estado y desenvolvimiento de la educación cívico-rural.

Esta formidable organización, este mecanismo en el que laboran incansablemente más de mil seiscientos hombres, incluyendo los maestros de las mil doscientas escuelas de una y dos aulas, el grupo de laboratoristas, las cuarenta misiones educativas, integradas cada una por siete especialistas: el personal de la Escuela de Perfeccionamiento «José Martí» y el de la Sección de Cultura que dirige y controla esta compleja maquinaria, ofrece día a día el provechoso fruto de la enseñanza y sus experiencias a una población campesina de más de ciento diez mil personas entre niños y adultos, ya que es sabido que las escuelas rurales cívico-militares ofrecen clases nocturnas a los mayores.

Esa considerable población campesina se incorpora de ese modo a la enseñanza, a la civilización y al progreso, ya que anteriormente carecía de posibilidades para obtener alguna instrucción por lo apartado de los lugares en que viven. Las escuelas rurales cívico-militares son instaladas precisamente en aquellas fincas alejadas de todo centro urbano y de cualquier otra escuela y a donde nunca antes había llegado la enseñanza oficial.

Obra hermosa realizada

El fin altamente benéfico que anima a la Corporación Nacional de Asistencia Pública y la obra hermosísima que realiza en favor de los desvalidos, hace despertar en todas las conciencias sensibles una profunda simpatía hacia tan noble institución, filial también, como el Consepo Nacional de Tuberculosis, Instituto Cívico Militar y el Servicio Técnico de Salubridad Pública, del Consejo Corporativo de Educación, Sanidad y Beneficencia, que tiene la alta fiscalización y el superior control de esas importantísimas ramas cuya labor incesante ofrece tan incalculables beneficios.

La Corporación Nacional de Asistencia Pública nutre sus fondos con una pequeña porción que le corresponde en los sorteos de la Lotería Nacional, así como la participación en un sorteo extraordinario anualmente creado con ese fin. Con esas cantidades, más las obteidas en las fiestas de caridad, se ayuda a sostener numerosos asilos y creches, a las que, mensualmente, se subvenciona con una cantidad de acuerdo con las sumas que se disponga todos los años y cuya subvención es siempre de más de doscientos pesos mensuales.

En el semestre de enero a junio de 1937 la Corporación repartió más de setenta y un mil pesos, y en el primer semestre del año presente 10 y ocho mil pesos que,shrdluououuo repartido ascendió a casi setenta y ocho mil pesos en partidas de distintas sumas que cada mes son enviadas a los asilos y creches inscriptos en la Corporación Nacional de Asistencia Pública, lo que supone que existan mmás de diez mil asilos beneficiados directamente.

La Corporación está regida por una Asamblea General, un Consejo Ejecutivo y un Comité de Damas, y cada vez se trabaja con mayor empeño por dichos organismos, cuya labor altruista y generosa es digna de los más cálidos elogios.

Herido grave al chocar dos máquinas ayer

Mujer maltratada porque no se dejó despojar del dinero que había ganado

MARIANAO, octubre 3. NOTICIERO, Habana.—El cabo Emilio P. García, de la Sección de Tránsito, condujo al Centro de Socorro a Fernando García Moré, natural de España, de 42 años, chofer y vecino de Avenida 9 y calle 12, el que fué asistido por el doctor Cálvez de lesiones graves, y a Tomás Cárdenas, natural de Marianao, de 37 años, residente en la calle Santa Catalina sin número, de lesiones leves.

Presentados en la Jefatura de Policía, el sargento de guardia Angel García tomó declaración al cabo, el que manifestó que iba por los repartos en una perseguidora y próximo a la Quinta Avenida oyó un fuerte golpe, y dirigiéndose hacia el sitio de donde precedía, vió que habían chocado dos autos, procediendo a conducir a los heridos sin saber más nada del accidente. García Moré declaró que guiaba el auto 15940 por la Quinta Avenida en dirección a la Habana y que al llegar a la calle 20 inesperadamente salió el otro vehículo originándose la colisión; Cárdenas manifestó que iba por la calle 20 hacia la Quinta Avenida muy despacio, y al desembocar por la Avenida, García, que venía con excesiva velocidad, lo enganchó con la defensa arrastrándolo, ocasionándole las lesiones y causando averías de consideración a su vehículo, las que no podía apreciar por el momento, estimando responsable a García. Prestaron fianza de cien pesos para gozar de libertad provisional.

Maltratada por no dar dinero

Delia Quesada Clemente, natural de la Habana de 21 años, vecina de San Andrés 31, fué asistida por el médico de guardia de la Casa de Socorro, de lesiones que le produjo su amigo Ramón Acosta, del mismo domicilio, con los puños, al negarse ella a entregarle el dinero que acaba de cobrar en su colocación. El acusado no ha sido detenido; el comandante Prats ordenó su inmediata búsqueda y arresto.

Por escándalo público al vivac

El vigilante Domingo Coello, detuvo a Gregoria Calzada, natural de Pinar del Río, de 24 años de edad, vecina de Zapata 3, y a Florentino Medina Silveira, natural de México, de 26 años, y del mismo domicilio, los que fueron sorprendidos por un vigilante en la Playa de Marianao, formando fuerte escándalo en la vía pública. Gregoria presentaba lesiones leves y declaró ante el cabo Benítez, de la Policía, que celosa, había amonestado a Medina. Ingresaron en el vivac por no prestar fianza de 25 pesos.

Un menor recibió varias heridas

Alfredo Bustamante Cabrales, de 8 años, residentes en Real 195, fué asistido de varias heridas diseminadas por el cuerpo; declaró que jugando en u nsolar yermo cayó sobre un montón de botellas rotas, causándose las heridas.

Apertura del Círculo Liberal

Esta noche fué inaugurado en la calle Real frente al Parque el Círculo Liberal de Marianao, «Pedro Acosta», numerosos oradores hicieron uso de la palabra, asistiendo gran cantidad de público, así como figuras de relieve en el Partido Liberal. El acto fué amenizado por varios septetos y una banda de música. Vinieron ómnibus de todos los barrios del Término.—A. MARTINEZ, Corresponsal.

Ellos pueden reunirse de nuevo, en cualquier momento, POR TELEFONO

No permita usted que unos cientos de kilómetros lo separen de su hogar o familia. No, porque usted puede regresar al lado de ellos en menos de un minuto por medio del teléfono.

Aunque su ausencia sea sólo de unos días, piense que una llamada de esta naturaleza significaría mucho más de lo que usted supone, para aquellos que dejó en su hogar.

Como una mujer dijo: "Tal parecía que Juan estaba en la habitación con nosotras. Y lo triste que estaba yo en aquel momento, hasta que él nos llamó!"

Otra cosa en su favor es el insignificante costo de las llamadas de Larga Distancia. Nunca fueron más baratas que hoy.

Si usted aprovecha esta oportunidad, sus llamadas de Larga Distancia, después de las ocho de la noche y durante todo el día del Domingo le costarán mucho menos que antes.

NADA DA TANTO POR TAN POCO

CUBAN TELEPHONE COMPANY

A.A.C.

Llegue seguro. Viaje en

TRANVIA y TRAN-BUS

Comodidad, rapidez y economía

TRANSFERENCIA DE UNO A OTRO VEHICULO

La Segunda

M.E.C.D. 2016

PROFESIONALES DE TODO EL CONTINENTE VENDRAN AL CONGRESO DE MUNICIPALIDADES

Abarcan todos los problemas municipales las 32 ponencias que deberán ser discutidas

Una mujer, la señora Mary Doris Clark de Velasco, de Lima, Perú, disertará sobre el «Auxilio Municipal a los sin trabajo mediante la ejecución de obras públicas»

Según prometiéramos ayer en la información que apareció en esta misma página del «Diario de la Marina», insertamos a continuación el resto del sumario de las treinta y dos ponencias que constituyen el Programa del **Primer Congreso Panamericano d) Municipios**, señalados para los días 14 a 19 de noviembre próximo.

En la distribución de las mismas, así como en la selección de las personalidades a quienes se encargaron, tanto el Alcalde de la Habana, Dr. Antonio Beruff Mendieta, como los expertos municipalistas Ham, Brow-low, Moffett, Egger y Kennedy, tuvieron en el Jefe de la Oficina Local Organizadora, señor José Luciano Franco, un colaborador tan entusiasta como talentoso, que en Cuba y en el extranjero ha prestado a la magna iniciativa valiosos servicios.

He aquí ahora el sumario pendiente:

III.—Administración Municipal

7.—Los Departamentos administrativos: su número, organización, funciones y coordinación.

Ponente: Dr. Carlos M. Morán, letrado consultor del Municipio de la Habana, Profesor de la Escuela Privada de Derecho.

8.—El problema de las rentas y contribuciones municipales.

Ponente: Dr Gabino Fraga Jr. Profesor de Derecho Administrativo de la Facultad de Derecho y Ciencias Sociales de la Universidad Nacional de México.

9.—Problema y métodos de la Hacienda Municipal y su control.

Ponente: Dr. Ismael Puerta Flores. Miembro del Concejo Municipal de Caracas, Venezuela.

Anexo: Dr. Salvador M. Dana Montaño. Delegado y Profesor de las Facultades de Ciencias Jurídicas y Soriales y de C. Económicas, Comerciales y Políticas de la Universidad Nacional del Litoral. Rosario de Santa F. República Argentina.

10.—El personal administrativo.

Ponente: Dr. Leonard D. White. Profesor de Administracion Publica en la Universidad de Chicago, Vicepresidente del Instituto Internacional de Ciencias Administrativas, miembro de la Comision de Servicio Civil de Chicago, Estados Unidos.

IV.—Empresas de utilidad publica.

11.—El Municipio como propietario de las empresas de utilidad pública en los paises de America, y su importancia social y fiscal

Ponente: Dr. Hugo Ernst Rivera. Alcalde Municipal de La Paz, Bolivia.

Anexo: Vicente Burgaleta, Asesor Técnico de Servicios Electricos e Industriales de la Municipalidad de La Paz, Bolivia.

Anexo: Dr. Julián Devis Echandia, Director de la revista «Caras», Bucaramanga Colombia.

12.—Reglamentacion de las empresas de utilidad pública de propiedad privada en lo relativo a: a) Concesiones, b) Tarifas, c) Servicios, d) Organización financiera.

Ponente: Dr. Williams E. Mosher. Profesor de la Escuela de Asuntos Públicos y Ciudadania de la Universidad de Syracuse, Estados Unidos.

13.—Las corporaciones del gobierno y otros entes autónomos en la prestación de servicios públicos.

Ponente: Dr. John Thurston. Profesor de Ciencias Politicas de la Universidad de Northwestern, Chicago, Estados Unidos.

V.—Obras públicas.

14.—Trazado, construcción y mantenimiento de calles; problemas financieros y métodos de costo de su construcción y mantenimiento; limpieza de calles.

Ponente: Ingeniero Frank Jeanton. Ingeniero del Servicio de Urbanismo de Port-au-Prince, Haití.

15.—Problemas de purificación del agua y alcantarillado.

Ponente: Ingeniero Alberto Alexander R. Superintendente del Servicio del Agua Potable de Lima, Perú.

16.—Recogida y utilización de basuras.

Ponente: Ciudad de Buenos Aires.

VI.—Problemas del transporte.

17.—Influencia de los modernos métodos de transporte en el desenvolvimiento de las áreas suburbanas.

Ponente: Ciudad de Río Janeiro.

Anexo: Arquitecto Raúl Lerena Acevedo. Miembro del Consejo Directivo del Instituto de Urbanismo de Montevideo, Uruguay.

18.—Problemas del transporte público, incluyendo la reglamentación de los vehiculos de propiedad privada.

Ponente:

19.—Problemas económicos y administrativos del transporte subterráneo.

Ponente: Dr. Lindsay Rogers. Profesor de la Universidad de Columbia, New York, Estados Unidos.

20.—Aereopuertos de propiedad municipal. Su manejo, reglamentación y ventajas.

Ponente: Tte. Richard Aldworth, Gerente del Aeropuerto de Newark, New Jersey, Estados Unidos.

VII.—Seguridad pública.

21.—Tamaño y organización del Departamento de Policía.

Ponente: Mr. Donald . Stone. Director Ejecutivo del Servicio de Administración Pública.

22.—Organización y trabajos de las secciones de investigación criminal.

Ponente: Dr. Isreal Castellanos, Director del Gabinete Nacional de Identificación de la Habana, Cuba.

23.—Mecanismo y métodos de cooperación internacional entre las autoridades de Policía.

Ponente:

24.—Organización y métodos del servicio de patrullas.

Ponente: O. W. Wilson. Jefe de Policía de Wichita, Kansas.

25.—Métodos y equipos modernos para combatir incedios y medios de prevención de éstos.

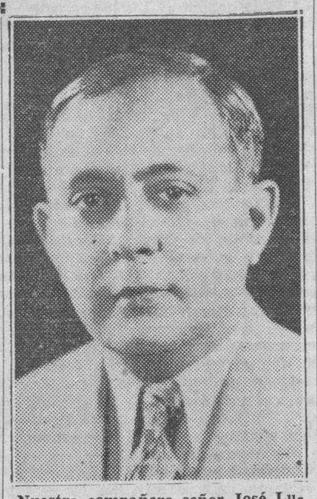

Nuestro compañero señor José Luciano Franco, Jefe de la Oficina del Congreso Panamericano de Municipios

Ponente: Mr. Horatie Bond. Ingeniero Jefe de la Asaciación Nacional para la Protección contra Incendios de Boston, Mass.

VIII.—Problemas sociales.

26.—Actividades municipales en la previsión de casas baratas

Ponente: Arquitecto Ricardo González Cortés. Ex Regidor y Delegado de la Universidad de Chile.

Anexo: Dr. Jorge Eliecer Gaytán. Abogado y ex Alcalde de Bogotá, Colombia.

Anexo: Dr. Carlos M. Raggi. Delegado del Colegio de Abogados de la Habana.

27.—Principios fundamentales del trazado de ciudades y preparación de planos incluyendo las zonas y las tierras de propiedad pública.

Ponente: Arquitecto Carlos Contreras. Autor del Plan Regulador de Ciudad México y Presidente del Comité Organizador del XVI Congreso Internacional de Planificación y de la Habitación.

a) Servidumbres estéticas en los Planos Reguladores

Ponente: Ingeniero y Arquitecto Angel Guido. Profesor de la Facultad de Ciencias Matemáticas, Físicas, Químicas y Naturales de la Universidad del Litoral. Rosario. Argentina.

b) Arbolado, bosques y jardines.

Ponente: Mr. S. Herbert Haro. Arquitecto paisajista. Planeador de Ciudades. Kansas City. Missouri.

c) Espacios libres, Campos de recreación y deportes.

Ponente: Aquiles Mazas. Arquitecto afecto el Negociado de Calles y Parques, Secretaría de Obras Públicas. La Habana, Cuba.

d) Formación de las Zonas Urbanas.

Ponente: Mr. Walter Blucher. Director Ejecutivo de la Sociedad Americano de Funcionarios Planificadores.

e) Parcelamiento secundario.

Ponente: Arquitecto José M. Benz Arrarte. Miembro del Departamento de Urbanismo de la Ciudad de la Habana, Cuba.

Anexo: Urbanismo. Federico Ríos Vales. Concejo Municipal de Caracas. Venezuela.

Anexo: Comunicación de A. Suárez Dávila. Ingeniero Jefe del Departamesto de Economía Social del Ministerio de Previsión Social, Trabajo y Agricultura del Ecuador.

28.—Principios básicos de la administración sanitaria:

a) Funciones de un departamento municipal de sanidad. b) Atribuciones legales. c) Cooperación con los médicos y las agencias privadas de sanidad. d) Actividades municipales en el campo de la asistencia médica.

Ponente: Dr. Fernando Llano. Jefe del Departamento de Sanidad Municipal de la Habana. Cuba.

Anexo: Legislación farmacéutica. Comunicación del doctor Eduardo Saravia, Guatemala.

29.—Principios esenciales en la administración del bienestar público municipal.

Ponente: Mr William Hodson. Comisionado del Departamento de Asistencia Pública de New York, Estados Unidos.

a) Auxilio a los «sin trabajo» mediante la construcción de obras públicas en las épocas de depresión económica.

Ponente: Arquitecto señora Mary Doris Clark de Velazco. De la Sociedad de Arquitectos de Lima, Perú.

b) Asistencia pública.

Ponente: Ingeniero y arquitecto Evelio Govantes, ex Jefe del Departamento de Urbanismo de la ciudad de la Habana. Cuba.

Anexo: Dr. Alberto Cornejo S. Catedrático de Legislación Social de la Facultad de Derecho de Cochabamba, Bolivia.

XI.—Cooperación intermunicipal.

30.—Objetivos y actividades de las uniones nacionales y provinciales de autoridades locales.

Ponente: Mr. Daniel W Hoan. Alcalde municipal de Wilwauke. Wisconsin. Estados Unidos.

31.—Organización y trabajo de la Unión Internacional de Ciudades de Bruselas.

Ponente: Sr. José L. Franco, ex Secretario del Ayuntamiento de la Habana. Director de la Unión de Municipios Cubanos. Cuba.

32.—Posibilidades de estrechar las relaciones entre las municipalidades americanas.

Ponente: Dr. Enrique Gay Calbó. Letrado consultor de la Secretaría de Estado. Secretario de la Unión de Municipios Cubanos. Cuba.

NUEVAS OBRAS PROVINCIALES PARA DAR EMPLEO A LOS DESOCUPADOS

SE ENTREGARAN HOY A LOS NIÑOS LOS PREMIOS QUE OBTUVIERON EN EL CONCURSO DE HIGIENE BUCAL

El Secretario de Educación, Dr. Fernández Concheso, hará uso de la palabra en el acto. Abierto el concurso en la Escuela Técnica para Mujeres «Fundación Rosalía Abreu»

Hoy, a las tres de la tarde, se celebrará la entrega de premios a los escolares triunfadores en el concurso de Higiene Oral organizado por el departamento de Higiene Escolar de la Secretaría de Educación.

El acto tendrá lugar en el teatro «Principal de la Comedia» y será presidido por el secretario de Educación, doctor Fernández Concheso; la subsecretaria, doctora Catá, y también por el tribunal que otorgó dichos premios, formado por el doctor Rafael Biada, decano de la Facultad de Odontología de la Universidad; los doctores Elpidio Tariche y Bartolomé de la Peña, el doctor José Hermida, jefe de los Servicios Dentales de Sanidad; el doctor Antonio Casas Pire, jefe de los Servicios Dentales de la Secretaría de Educación, y el doctor Aníbal Herrera, director de Higiene Escolar. Se desarrollará el siguiente programa: Himno Nacional, por la Banda de Música de la Casa de Maternidad y Beneficencia; breves palabras explicando el acto, por la niña Elina de Cárdenas; jarabe tapatío y gitano, por los hermanos Justiniani; marcha de Higiene Escolar y Rapsodia 2, de Liszt, por el maestro Luis Alfredo Munal; recitaciones, por la niña Elina de Cárdenas; bailes con patines, por la niña Dalia Fernández; «Ruiseñor» y el aria de «Lucía», por Lita Mar; «Minuet», por los alumnos de la Casa de Beneficencia; vals y «Porteñita», por los hermanos Justiniani; número humorístico, por Elina de Cárdenas; Marcha Militar, por los hermanos Justiniani, y una comedia sobre la higiene y la salud del niño, por alumnas de la Escuela 36, del distrito escolar de la Habana. Breves palabras por el secretario de Educación; entrega de premios; palabras por el presidente del Colegio estomatológico Nacional, doctor Elpidio Tariche, y el decano de la Facultad de Odontología, doctor Biada; películas y cartones.

La apertura del curso en la Técnica de Mayores

En el salón de actos de la Escuela Técnica Industrial «Fundación Rosalía Abreu», se celebró la apertura del curso escolar de 1938-39.

Concurrieron al acto representaciones de los distintos centros docentes de la República y funcionarios del departamento de Educación.

En la presidencia se encontraban la subsecretaria de Educación, doctoda Juana María Catá; el teniente Alicio Ortiz, director de la Escuela Técnica Industrial «Fundación Rosalía Abreu»; el capitán León Blanco, en representación del coronel Batista; el capitán Zaragosí, en representación del coronel Pedraza; capitán L. Sosa, la doctora Nena Cruz Planas, jefa de la sección de Instrucción Primaria; doctor José Antonio Encina, ex rector de la Universidad de Lima, Perú; Rafael R. Crespo, teniente Isidro Rey Aguila, jefe del escuadrón de Santiago de las Vegas; teniente Manuel Martínez, jefe de la sección de Santiago de las Vegas, de la Policía Nacional; y el doctor Joaquín Demestre, director de la Escuela Técnica Industrial de Varones. La apertura del acto estuvo a cargo del director del plantel, teniente Alicio Ortiz, el cual hizo resaltar la labor realizada por los profesores y alumnos en el pasado curso académico.

Acto seguido, la subsecretaria de Educación, doctora Catá, pasó a hacer entrega de los premios otorgados por el claustro de profesores y el premio especial del director de la Escuela.

Respondiendo a la invitación hecha por la doctora Catá, el doctor José A. Encinas pronunció un sencillo y elocuente discurso.

La doctora Juana María Catá, subsecretaria del departamento, pronunció breves palabras declarando abierto, en nombre del secretario de Educación, el curso de 1938 a 1939.

Una vez terminado el acto el teniente Ortiz invitó a los concurrentes a girar una visita a los distintos talleres y aulas de la Escuela, para dar a conocer la labor que allí se realiza.

Regresan a su país los becados venezolanos

Una comisión de alumnos venezolanos becados de la Escuela Normal para Maestros de la Habana, visitó la Secretaría de Educación para informar a las autoridades competentes que han sido autorizados por el Gobierno de su país para regresar a Venezuela, habiendo recibido ya los pasajes correspondientes.

El próximo día 10 de octubre, a las once de la noche, partirán dichos becados rumbo a su nación.

Licencias y comisiones

Se ha dictado una resolución disponiendo que el señor Fernando Cuervo, profesor de Educación Física del Instituto de Santiago de Cuba, pase a prestar servicios en dicho plantel, dejándose sin efecto la comisión que se le había conferido.

También se ha dispuesto que la profesora Estrella Sigarroa se reintegre a la Escuela Profesional de Comercio.

Se ha prorrogado por seis meses la licencia concedida al doctor Gustavo A. Aragón, del Instituto de la Habana, y se ha pasado a prestar servicios en comisión al propio Instituto a la doctora María Teresa Rabiña, maestra de la Escuela 102.

LE LLEVARON EL FLUS CON TODO SU CONTENIDO

José J. Frenedo Cortés, empleado, de Galiano 201, habitación 14, puso en conocimiento de la Secreta que al despertar ayer notó la falta del saco que vestía que había dejado al acostarse sobre una silla de su habitación; en los bolsillos de cuyo saco, guardaba diversos documentos y algún dinero, siendo perjudicado en la suma de 40 pesos, sin que haya podido saber quién fué el autor.

El «Recca»

Procedente de Génova, Marsella y Cádiz, llegó ayer el vapor italiano «Recca», que trajo carga general, entre ellos productos españoles, y 10 pasajeros para la Habana así como carga y pasajeros en tránsito.

VIEJOS ARTILLEROS DE EE. UU. LLEGAN A LA HABANA EN VIAJE DE EXCURSION EN EL 'ROTTERDAM'

Distinguidas personalidades acudieron a recibirlos, y hoy desfilarán con sus uniformes y armas por frente al Palacio Presidencial. El 6 saldrá la excursión a Georgia

Procedente de New York y escalas llegó ayer tarde el vapor holandés «Rotterdam», que trajo 616 pasajeros excursionistas en tránsito, entre los que se encuentran 190 miembros de la más antigua compañía de artillería del Estado de Massachussett, quienes celebrarán en nuestra capital su 301 fielday de otoño, a cuyo efecto, esta tarde a las tres y vistiendo sus uniformes y sus armas, marcharán por frente al Palacio Presidencial.

Para recibir a los mencionados huéspedes acudieron a bordo del «Rotterdam» el Attaché Militar de los Estados Unidos en Cuba Mayor Barber, a quien acompañaban los ayudantes del señor Presidente de la República y del Jefe del Ejército Constitucional Coronel Fulgencio Batista, así como el señor Lorenzo Comas, en representación de la Corporación Nacional del Turismo.

Falleció uno de los excursionistas

Durante la travesía y cerca ya de la Habana, falleció a bordo del «Rotterdam», Mr. Fred E. Bolton, ex Capitán del Ejército de los Estados Unidos de América y Mayor de la institución Antigua Compañía de Artillería del Estado de Massachussett, el cual tenía 68 años de edad.

El cadáver de Mr. Bolton será embalsamado para ser llevado en el mismo buque a su tierra natal.

Un escritor americano

Entre los restantes pasajeros excursionistas del «Rotterdam» figura el escritor político americano del periódico «The Baltimore Sum», Mr. George Borsch.

Viajeros d eMiami

Por la vía de Miami llegaron ayer a esta capital los señores Federico Pérez, Antonio Olivares, Alicia Fernández, el doctor Martínez Lomo, el señor Eduardo Chibás, el abogado americano doctor Milo Borges, y el Director de nuestro colega «Avance» doctor Oscar Zayas.

Por esta misma vía salieron los señores: Manuel Cruz, Dolores Montalvo, Felipe Jiménez, Ida Pérez, Pedro Canoso, Edmundo Mund y familia y otros.

El «Florida»

El vapor americano «Florida», correo de la Peninsular y Occidental SS Co. regresó anoche a Miami llevando carga general y 210 pasajeros, entre los cuales figuran numerosos cubanos, siendo el resto turistas norteamericanos que regresan a su país después de haber pasado una temporada en Cuba.

Por el «Florida» embarcaron las personas siguientes: el Encargado de Negocios del Japón en Cuba, señor Hidenari Terasaki, quien va en compañía de su esposa, que es norteamericana y de su hijita Marika; el doctor Aristides Fernández, que lleva a los Estados Unidos de América una Misión de la Secretaría de Sanidad, y el que acompaña su esposa; el capitán del Ejército Constitucional y profesor del Instituto Cívico Militar señor Adriano Padrón, quien lleva la misión de tomar parte en una convención sobre la prevención de accidentes, que se celebrará próximamente en Chicago, dicho militar fué despedido por numerosos oficiales del Ejército y de la Marina de Guerra Constitucional.

Otros pasajeros que salieron en el «Florida» son el doctor Baltasar Moas y señora, el señor Luis González, Isaac Miró, Emilio Salazar e hijo, Leandro Rionda, Oscar Amor, empleado del central Hershey, Luis Villanueva, Vicente Valcarcel y familia, Gonzalo Estrada, Ivonne Saverio, Julio de Mendoza, Acela Pérez, Guillermo Pérez Lamy, Ramón Díaz, Manuel Valdés Bonachea, Petrona Valdés Aguilar, Mario Ugido, Francisco Valdés Gómez, Hortensia y Margot Muñiz, Violeta Méndez, Carmen Soler, Alfredo Holz, Ernesto Rodríguez, Luis Palacios, Ricardo oré, Concepción Bernal, Fernando Boufer, Renato Curbelo, Dolores Montalvo, Raúl Fernández y señora, Argelia C. de Guzmán, Guadalupe Rubio, Jorge Power, Alberto Rivero, Corina Morales, Evaristo Ulloa, Luis C. Escaramuza, Alberto Otero, Oliverio García y señora, Demetrio Fibla, Joaquín Power, Orlando Torres, Facundo de la Roza, José Fernández, Rosa A. Fernández, Odette Dacrot, Dolores y Carmen Valle, Luis González, Joaquín Delgado, Antonio Vidal y familia, Raquel Rodríguez, Luisa Villanueva, Josefa Piloto, Valentín Pérez, María T. Vila, Jorge Ruiz, Fernando G. Carratalá, Tomás Yanes, Manuela Rivero, Vero Plá, Angel Dulom, Leonor Eguzquiza, Ramiro Zaldívar, Mercedes Villalonga, Luis y Modesto Arnao, Orlando Ruiz, Oscar H. Rayneri y familia, José M. Valdés, Rosa Navarro Ospinar y sus hijas, Mirta Macau, Elena Sotelo, Gloria G. Veranes, Justo Lamar y familia, Estela Martínez Moles e hija Iris, y otros.

Excursión a Georgia

El día seis del actual embarcarán en el vapor «Florida» de la Peninsular y Occidental SS Co, los integrantes de la excursión organizada por el Capitán Harry Harris, delegado del Gobernador del Estado de Georgia Honorable E. D. Rivers, quien lo comisionó para que viniera a esta capital a organizar dicha excursión en reciprocidad a la invitación que le hizo el señor Presidente de la República de Cuba para que visitara la Habana con una nutrida representación de los cadetes de la Universidad de Riverside, y cuya visita la realizo en la pasada temporada invernal.

Los excursionistas cubanos serán huéspeds de honor del Estado de Georgia, de la ciudad de Atlanta, de la Academia Militar Riverside del Colegio Brenau, del Georgia Tech y de la Ciudad de Gainesville, donde radica la expresada academia militar Riverside.

Como huéspedes de honor han sido invitados el señor Presidente de la República o sus representantes, el Jefe del Ejército Constitucional coronel Fulgencio Batista o sus representantes y el doctor Luis Machado, Presidente de la Corporación Nacional del Turismo.

Como invitados oficiales figuran el señor Secretario de Estado, el Jefe de la Marina de Guerra Constitucional, el Gobernador ed la Habana, el Alcalde y el Presidente y vice presidente del Havana Yacht Club.

También figurarán entre los excursionistas algunos familiares de los estudiantes cubanos que se encuentran cursando sus estudios en la Academia Militar de Riverside.

Retenido un lienzo

Pendiente de examen por los Vistas de Aduana, para determinar si se trata de alguna valiosa joya de arte, se encuentra retenido en la Aduana un lienzo al óleo traído en su equipaje por el magistrado rojo español señor Federico Enjuto Ferrán, que llegó a nuestra capital el pasado viernes.

Sustanciados millares de expedientes empantanados en el Gobierno Provincial

Homenaje al Contador de la Provincia. Reglamentos Rechazados. Premian a una maestra en Bejucal. Fueron aprobados los estatutos de numerosas asociaciones

El Dr. Adelardo Valdés Astolfi, Secretario de la Administración Provincial, que llegó recientemente de México, a donde acudió en compañía de la Misión Cubana ostentando la representación del Coronel Baizán, se encuentra ya realizando intensa labor administrativa desde su alto cargo del Gobierno de la Provincia de la Habana y al lado del Coronel Celestino Baizán, de quien es uno de sus mejores colaboradores.

Recientemente sostuvimos una breve charla con el joven funcionario, quien a nuestras preguntas en relación con los deseos del Gobernador para aliviar el desempleo en la Provincia, de acuerdo con un amplio plan de obras públicas provinciales, manifestó que, en efecto, el Coronel Baizán estaba imbuído de esos buenos propósitos y que estudiaba con afán y ahinco una solución pa dar trabajo a muchos desocupados.

Agregó el Dr. Valdés Astolfi que en breve nos ofrecería los planes de su jefe y amigo, el Gobernador de la Habana.

Labor del Negociado de Fomento

Por el Jefe del Negociado de Fomento del Gobierno Provincial de la Habana ha sido rendido al Secretario de la Administración, un interesante informe relacionado con la labor rendida por el Negociado en cuestión desde que asumió su jefatura el señor Oscar Puyadas.

En ese departamento de la administración provincial se han ordenado millares de expedientes que allí están radicados y estancados.

Esta labor del señor Puyadas (que fué secundada por el señor Valentín Rodríguez) mereció la atención del Gobernador Baizán, quien como premio ofreció la jefatura del Negociado de Fomento, en propiedad al señor Puyadas.

Homenaje al Contador Provincial

Con motivo de haberse graduado de Doctor en Derecho Civil y Notarial, el señor Manuel García Alfaro, Contador del Gobierno de la Provincia, los empleados de ese departamento le ofrecieron un banquete homenaje el sábado pasado en un restaurant de esta ciudad.

El acto resultó cordialísimo.

Reglamentos aceptados

Por el Negociado de Asociaciones del Gobierno de la Provincia, se han aceptado los reglamentos de las siguientes sociedades

«Comité de Defensa Social de la Asociación Canaria»; «Zorrilla Club» y «Primera Iglesia Científica de Cristo».

También fueron aprobados los reglamentos de la «Hermandad Estudiantil de Cuba»; Sociedad «Hospital de Regla»; Asociación «Carmen Clara y Asis»; sociedad de Aviculturores de Cuba; Club «Sirio Libano Palestino» y la Asociación «Renovación Nacional Pedagógica».

REGLEMENTOS RECHAZADOS

Han sido rechazados por el Negociado de Asociaciones los siguientes reglamentos: Juventudes de Acción Católica y Asociación de Beneficencia «Bikur Holim», ambos por infracción del Artículo cuarto de la Ley de Asociaciones, que manda que se especifiquen los recursos con que cuentan para el sostenimiento de la institución, su local social y periodo de elecciones.

Y por el Gobierno de la Provincia se han remitido certificados de legalidad de inscripción a la Sociedad de Socorros y Sport de los Empleados de las rutas 31 y 76 de los Omnibus Aliados y la Asociación Hermano Francisco Canga.

Premian a una Maestra en Bejucal

Visitó al Gobierno de la Provincia el Alcalde de Bejucal Sr. José Alvarez, manifestando a los periodistas que en un acto sencillo celebrado en aquel pueblo se había hecho entrega de la cantidad de cien pesos en efectivo a la Sra. Graciela Arredondo Maestra rural por ser la que mejor labor ha desarrollado en aquel término durante el año actual en lo que se refiere a la enseñanza.

A este acto asistieron la Inspectora Escolar señorita H. Blanca Iglesia, el Presidente de la Junta de Educación Sr. Hugo Hernández, la Directora de Escuela Sra. Sofía Pérez, Maestros y Vecinos de Bejucal. También nos manifestó que este premio se viene concediendo todos los años.

La Revista de Agricultura

Con puntualidad se ha recibido en el Negociado de Prensa el número de la Revista de Agricultura correspondiente al mes de septiembre que contiene interesantes trabajos sobre Agricultura y Avicultura. Como se sabe esta Revista se distribuye gratuitamente entre todos los agricultores de la Provincia por lo que realiza una labor de verdadera divulgación Cultural, de acuerdo con los deseos del señor Gobernador de prestar a los guajiros cubanos toda clase de facilidades.

Irán el Diez de Octubre a Guanabacoa los Caballeros de Colón del cuarto grado

Visitarán el famoso Museo de Historia Natural de los Escolapios. Homenaje a los curas párrocos de Stgo. de Cuba. Mañana se reúne el C. de San Agustín

Los Caballeros de Colón, acompañados de sus familiares y amistades celebrarán la fecha patriótica del 10 de octubre, haciendo una visita a las escuelas Pías de Guanabacoa. La visita se efectuará por la mañana, iniciándose con una misa a las 9.30, recorriéndose después el hermoso plan tel católico del que tantas generaciones de cubanos patriotas y excelentes ciudadanos han salido formados. nUo de los mayores atractivos del acto es el famoso Museo de Historia Natural del Colegio.

Esta forma, muy propia de los católicos cubanos de celebrar una fecha patriótica es producto de un reciente acuerdo tomado por la Asamblea General Padre Varela, del Cuarto Grado de la Orden de Caballeros de Colón, que es presidida por el Fiel Navegante de la misma, señor Fernando Díaz de la Rionda.

La Orden de Caballeros de Colón está integrada por miemros de cuatro grados que responden ordenadamente a los cuatro grandes principios que la inspiran y que con: Caridad, Unión, Fraternidad y Patriotismo, y aunque los miembros de la Orden reciben desde que obtienen el Primer Grado constante estímulo para la práctica de los cuatro principios mencionados, los miembros del Cuarto Grado tienen como especialidad la práctica del Patriotismo.

El progreso del Cuarto Grado de la Orden de Caballeros de Colón por los paises que ésta comprende, ha sido firme y uniforme, tanto en el aumente de miembros, como en actividad, y su dirección, por medio de la Asamblea Suprema, ha sido conservadora.

a El trabajo paciente no sólo ha inoculado a las asambleas generales y locales con el deseo de ctuar, sino que muchas de ellas han realizado proyectos grandes y muy benéficos,

han prestado valiosa cooperación moral y religiosa, cooperación educativa, cooperación en la formación de ciudadanos firmes en la preservación y la perpetuidad de la forma republicana de gobierno y de las instituciones democráticas, así como en la resistencia contra los atentados conque las amenazan la fuerza y la violencia: y cooperación en la oposición a la propaganda del socialismo, del comunismo ateo y de otras doctrinas perniciosas, tan contrarias a la concepción puramente democrática de los derechos humanos, la libertad huamana y la felicidad, que sólo pueden ser garantizadas en la justicia social y la caridad emanadas de la doctrina cristiana, tan sabiamente explicada por los Papas León XIII y Pío XI.

Y ese, el del Cuarto Grado de los Caballeros y el de toda la Orden, el alumbrado e informando por la religión, ése es patriotismo firme y puro que hinchará los pulmones de cuantos vayan a las Escuelas Pías de Guanabacoa el 10 de octubre.

Próxima junta

El martes próximo a las 9 p. m., y en su local social, celebrará junta ordinaria el Consejo de San Agustín No. 1390 de la Orden de Caballeros de Colón. Cita el Secretario de Actas, doctor Raúl Sáenz deCalahorra.

Celebrarán los estudiantes de bacteriología una magna asamblea hoy a las 9.30 a. m.

Solicitarán el concurso de sus compañeros de Medicina para que se les examine este mes. Hoy empiezan las clases en la Universidad. Probable innovación en la E. de Derecho

Celebrarán a las 9.30 de la mañana de hoy una asamblea, en el anfiteatro del hospital «Calixto García», los estudiantes de Bacteriología de la Universidad de la Habana.

Dichos estudiantes mantienen en firme su acuerdo de no examinarse si no en el mes de octubre, ya que una vez resuelto el problema con verdadera lentitud se fijó el examen con mucho apresuramiento, sin dejar a los alumnos tiempo siquiera para la misma orientación.

Los alumnos de Bacteriología, según nos han manifestado algunos, se proponen pedir apoyo a todos sus compañeros de la Escuela de Medicina, a fin de conseguir que se les señale para este mes el examen de dicha asignatura.

Comienzan las clases en la Universidad

Hoy comienzan las clases en nuestro máximo centro de enseñanza.

Se han dictado las órdenes oportunas para que los profesores cuenten de inmediato con las listas de clases y se labora intensamente en la confección de los carnets de identificación.

Crearán una Junta de Gobierno en Derecho

La Facultad de Derecho ha considerado la conveniencia de designar una Junta de Gobierno y a esos efectos ha designado a los doctores José R. Hernández Figueroa, secretario de la escuela, y al doctor Manuel Dorta Duque para que presenten una ponencia sobre su creación.

La Junta de Gobierno sería un organismo ejecutivo de la Facultad y de la misma formarían parte, naturalmente, el decano, doctor Guillermo Portela, y el secretario, doctor Hernández Figueroa.

Considerarán como una sola dos asignaturas

Ha acordado la Facultad de Derecho considerar como una sola asignatura las de Legislación Obrera y Legislación de la Propiedad Industrial, siempre que en el plan por el que comenzaron sus estudios los interesados aparezca en esa forma.

El acuerdo se ha tomado a petición de un grupo de alumnos interesados.

Siete relojes para educación

La Facultad de Educación del Alma Máter ha solicitado un crédito especial del Consejo Universitario para adquirir siete relojes eléctricos para los distintos departamentos del edificio.

Asimismo la Escuela de Educación ha aprobado los reglamentos internos de los laboratorios, seminarios y talleres.

POR DELITO DE ESTAFA

Detectives de la Secreta arrestaron ayer a Sergio Pérez Menéndez, de Oquendo 556, por estar reclamado en caso de estafa por el Juzgado Correccional de la Quinta Sección. Quedó en libertad provisional al prestar la fianza de 100 pesos que se le fijó.

OMNIBUS DE CAMAGÜEY

(LOS MEJORES DE CUBA)

SALIDAS desde el «Hotel Pasaje» directas para Cienfuegos y Santiago de Cuba.

5.00 A. M. directo a Santiago de Cuba.
7.00 A. M. directo a Cienfuegos.
7.30 A. M. hasta Camagüey
9.00 A. M. hasta Camagüey
1.00 P. M. directo a Santiago de Cuba.
2.30 P M. directo a Cienfuegos.
7.30 P. M. directo a Santiago (Rápido)
9.30 P. M. hasta Camagüey
11.30 P. M. directo a Santiago de Cuba.

La única única Empresa en Cuba que usa chassis marca «Mack» construídos especialmente para Omnibus.

EXPRESO con servicio de entrega inmediata, para paquetería pequeña, en toda la República.

Infórmese por los Teléfonos M-1715 y M-4838 «HOTEL PASAJE» por Zulueta.

SEGURIDAD CONFORT. HORARIO FIJO.

N. GELATS y Cía.

Habana. BANQUEROS Aguiar 106-108

Vendemos cheques de Viajeros
Pagaderos en todas partes del mundo
y Cartas de Crédito Circulares
en las mejores condiciones.

"SECCION DE CAJA DE AHORROS"

DODGE 1939

¡Espérelos - Bien vale la pena!

Ortega y Fernández
Calle 23 y P Habana

M.E.C.D. 2016

NOTICIERO DEL LUNES

Dirigido por JOSE L. RIVERO

TALLERES Y OFICINAS PRADO No. 103 HABANA

TELEFONOS

Dirección	M-3577	Clasificados	A-3333
Administración	M-7911	Jefe de Redacción	A-3203
Suscripciones	M-7911	Redacción	M-7913
Quejas	M-7911	Sports	M-7913

Agencia Guanabacoa XO-1584

EDITORIAL

Justas quejas de los acreedores del Estado

Como es sabido, en los últimos meses del pasado ejercicio económico no se cumplieron las obligaciones por concepto de alquileres, material, suministros, transportes y algunas otras, ni se han cumplido tampoco en el trimestre ya vencido del que rige.

Los acreedores del Estado, a quienes con esto se tiene colocados en situación desesperante, no han cesado de formular reclamaciones de pago, por demás justas, y al fin la Secretaría de Hacienda, tratando, al parecer, de mostrar el deseo de atenderlas, dió órdenes para abonar lo pendiente del mes de julio.

Por lo visto lo anterior lleva camino de ir a parar a la mal llamada deuda flotante, que empezó a acumularse durante la Administración de Machado y no se sabe cuándo ni cómo podrá liquidarla la República para llegar a la verdadera rehabilitación de su maltrecho crédito; pero, con ser esto de suma importancia, vamos a dejarlo a un lado por ahora.

Lo que nos inspira el presente comentario es el hecho de que habiéndose dado, como ya hemos dicho, órdenes para pagar los atrasos de julio, no han sido cumplidas, de lo cual se quejan los interesados, con sobra de razón, en cartas que hemos recibido y que denotan que ya va agotándoseles la paciencia y están dispuestos a defender sus intereses por todos los medios legales posibles, contando, desde luego, con que todavía hay Jueces en este Berlín..

En esas cartas manifiestan que, a pesar del tiempo transcurrido desde que se cursaron las órdenes de pago, no han podido cobrar; que en los primeros días se les decía que estaba tramitándose la situación de fondos, y ya a fines del mes que acaba de terminar, que los cheques no se habían extendido porque estaban ocupados los pagadores con las nóminas del personal, cuya liquidación es preferente y hay que esperar a que quede terminada en su totalidad, lo cual será pronto.

Si esto no es por demás irritante, que venga Dios y lo vea. En los pagos a la burocracia, al igual que en el cumplimiento de otras obligaciones, no puede haber la menor demora. En cambio, la tienen que sufrir indefinida los acreedores de referencia, aunque va en perjuicio del propio Estado, porque son contribuyentes, y, si no cobran, necesariamente han de atrasarse con el Fisco, como de seguro lo están en su mayoría, claro que sin desearlo.

Sólo teniendo en cuenta lo que en diversos órdenes supone la morosidad del Estado, puesto que hay fondos disponibles para el inmediato pago de las atenciones pendientes de julio (no se olvide que por los mismos conceptos están pendientes también algunas mensualidades del pasado ejercicio económico), han debido habilitarse horas extraordinarias de trabajo en las pagadurías si ciertamente faltaba tiempo para extender los cheques reclamados por atrasos del expresado mes, y no se podía o no se quería postergar los del último, correspondientes a personal.

Como sabemos en qué situación de ánimo se hallan los acreedores sistemáticamente preteridos y cuáles pueden ser las consecuencias de las desatenciones reiteradas que con ellos se viene teniendo, advertimos, una vez más, que deben hacerse todos los esfuerzos posibles por satisfacer sus justas demandas. Téngase muy en cuenta que justificadamente han de acabar por rehusar seguir teniendo tratos ni contratos con el Estado, cuya fama de mal pagador da motivo ya para que cuando busca casas no haya propietarios que se presten a darle las suyas en arrendamiento.

No exageramos. Recuérdese que según declaración de un alto funcionario de la Secretaría de Justicia por eso no ha sido posible efectuar el traslado de la Audiencia de la Habana a otro local, aunque el que ocupa amenaza ruina; y recuérdese también que por lo mismo no ha podido el Gobierno desalojar algunas casas ocupadas por escuelas y las retiene contra la voluntad de sus dueños, apelando el abusivo procedimiento de ordenar la suspensión de las demandas de desahucio contra el Estado —con evidente menosprecio del derecho de propiedad—, al amparo de razones de necesidad y conveniencia públicas que autorizan para la expropiación forzosa mediante la correspondiente indemnización, pero no para la confiscación. Y ésta lo es, en forma disimulada...

Explicación y motivos de la actitud anglo-francesa

Los da en interesante resumen un corresponsal del «New York Times»

De entre la multitud de recriminaciones, lamentos y algo así como desilusión de que una guerra no haya ofrecido la posibilidad de hacer desaparecer a Hitler de la historia, todo lo cual se lee en estos días y ocupa cables y estaciones de radio, hay una información que se destaca por su valor objetivo. Es un correspondencia enviada al «New York Times, desde París, por P. J. Philip, de la cual van a continuación sus principales líneas y expresiones, sin comentario alguno de mi parte.

Chamberlain irá a Godesberg a continuar las negociaciones con Hitler y, se espera, que apartará aún mas el espectro de la guerra, que tan peligrosamente cerca se ha visto. Tampoco hay duda de que el Primer Ministro británico tratará la cuestión de un general arreglo de todos los negocios europeos. «Esto puede llevar, se cree, a establecer una base de acuerdo, en vez del odio y la competencia de los armamentos».

Entre los simpatizadores del Gobierno francés, se dice que los ministros no han cedido tan fácilmente como algunos suponen. «Pero en la reunión de Londres, se vieron en frente de argumentos que no podían contradecir. «Lo primero que hizo Mr. Chamberlain fué leerles el informe de lord Runciman, quien ponía una gran parte de las responsabilidades en el Presidente Benes, de Checoeslovaquia. Unas veces con aprobación de Francia y otras sin su conocimiento, Benes rehusó persistentemente afrontar la situación de los sudetes, la cual, en opinión de lord Runciman, habría podido ser resuelta en 20 de mayo último, tal como el propio Hitler admitió en su discurso de Nuremberg. La experiencia de los mismos ministros franceses, subraya el hecho de que por parte del Gobierno checoeslovaco no siempre se habían mantenido sus promesas, pensando que tenía razón Hitler en calificar a Benes como político, pero sin poder tenérsele como estadista.

Luego, Mr. Chamberlain invitó al Presidente del Consejo de Ministros de Francia y al Ministro de Negocios Extranjeros, a considerar la situación desde un punto de vista militar. Si la guerra estallaba, Inglaterra únicamente podía enviar a Francia dos divisiones de su Ejército; la ayuda de Rusia era dudosa tanto en cuanto a su importancia como a su calidad; a lo sumo Checoeslovaquia podía resistir tan solo un mes, y los informes ingleses eran de que ni siquiera un mes; de los Estados Unidos únicamente cabía esperar emocional, pero impotente simpatía; Francia debía, por todo ello, soportar todo el peso de la guerra. Y Mr. Chamberlain preguntaba a los ministros franceses si Francia estaba preparada para semejante tarea.

Mr. Daladier y Mr. Bonet, volvieron la vista atrás, y vieron que durante los dos últimos años el comunismo y los socialistas, con sus continuadas huelgas y agitación, habían impedido a Francia completar y perfeccionar su armamento y preparación para una guerra, debilitando también por continuadas propagandas la moral y el patriotismo del pueblo

Se les dijo también a los ministros franceses, que París y numerosas ciudades de Francia podían ser bombardeadas por el aire día y noche, «por la fuerza aérea superior de Alemania», teniendo en cuenta que la producción de aeroplanos franceses había quedado en los últimos años muy atrás. También entonces temieron dichos ministros, que no era posible cambiar repentinamente el temperamento de sus compatriotas, cuando al final de la pasada semana, comunistas, socialistas y agitadores obreros, que estaban clamando por una guerra contra el fascismo, habían hecho ir a la huelga incluso a los que trabajaban en la construcción de caminos. Alemania podía no estar preparada para ir a la guerra, pero tuvieron que admitir que tampoco lo estaba Francia.

Se ha dicho que lo único que Mr. Daladier y Mr. Bonet pudieron hacer, en suma, es urgir a una garantía internacional para el nuevo Estado checoeslovaco. Consintió a esto Mr. Chamberlain, quien vió el camino abierto para llevarle un arreglo a Hen Hilton. Así quedaba el consuelo de que el pueblo checoeslovaco, sin problemas de minorías, hostiles, podría vivir más libre y felizmente.

Lo que acabo de decidir a los ministros franceses fué la convicción de que inmediatamente de declarada una guerra general, Italia se uniría enseguida con Alemania.

Así, con sólo dos divisiones británicas y la simpatía de los norteamericanos por toda ayuda, termina diciendo Mr. Philip, la tarea que habría tenido que afrontar Francia, debilitada firnancieramente y por ocontinuadas disputas obreras, habría necesitado de un poder y una fortaleza de media de que ciertamente no podía disponer.

F. LARCEGUI.

ULTIMAS ETAPAS DE LA GRAN TRAGEDIA

(La Guerra Mundial día por día)

3 DE OCTUBRE DE 1918

En el Argonne, los norteamericanos han llegado hasta la cuarta línea original de defensa alemana. Los británicos y belgas han ocupado otras aldeas cerca de Roulers. Los alemanes han evacuado a Armentiéres y a Lens. Los británicos han coseguido finalmente abrirse paso entre Saint-Quentin y Cambrai, avanzando ocho kilómetros en campo abierto y tomando 5,000 prisioneros.

Unidades navales norteamericanas, británicas e italianas bombardearon hoy destruyeron la base naval austríaca de Durazzo (Albania), poniendo fuera de combate a numerosos buques. Los italianos han seguido haciendo retroceder a los austríacos. El general Allenby informa que desde el 18 de septiembre las fuerzas aliadas en Palestina han tomado 71,000 prisioneros y 350 piezas de artillería.

TU ADIOS

¡Cuántas veces sellaste mi frente!
Estrellitas de luz dibujaste...
Todo un cielo de amor me dejaste
Engarzado en la piel suavemente.

¡Cuántas veces sellaste mi frente!
Luceritos... perfume de azahares...
Y borraste aquellos pesares,
Y enjugaste el llanto inclemente.

¡Cuántas veces sellaste mi frente!
Una estela de luz viva y pura
Impregnada de inmensa ternura
Resplandece en mi faz dulcemente.

¡Cuántas veces y cuán noblemente,
Esos labios, pinceles divinos,
Me dejaron con trazos muy finos
Coronada de estrellas la frente...!

Carmita JAUME.

CARTA DE ALEMANIA

CONSTANTINO HIERL

A comienzos de la primavera de 1919, ardía en Baviera la guerra civil. Los espartaquistas luchaban contra los «cuerpos libres», (Freikorps), que iban avanzando y que poco a poco lograron la liberación del país. El azar de la guerra quiso que el mayor Hierl entrase un día a la cabeza de un pequeño grupo de voluntarios como libertador en el pueblo de Burghausen en la Alta Baviera, donde había nacido el 24 de febrero de 1875, como hijo de un alto funcionario judicial y donde había pasado su infancia. Aquí, treinta años antes habían escrito sus maestros en su boletín escolar: «Este alumno revela una tendencia a la distracción y a la travesura que hay que reprender a veces y su desorden y desaseo en los trabajos escritos le valieron frecuentemente reprensiones pero su aplicación fué generalmente de elogiar y por lo que respecta a sus conocimientos figuraba entre los mejores alumnos de la clase».

Lo que media entre esta edad escolar y la recepción del mayor Hierl como liberador de la ciudad fué una carrera militar llena de éxito. El joven Hierl se hizo oficial y por sus brillantes hechos ascendió privilegiadamente. Dos héroes veneraba el joven soldado: Federico el Grande y Napoleón I. Muchos años después de la guerra entró en la esfera política, añadió a ellos los nombres de Bismarck y de Hitler. El joven teniente del 11o. regimiento de infantería llamó la atención del Ministro prusiano de la Guerra por una publicación sobre «la importancia de los estudios históricos-bélicos de la época napoleónica».

Ya en 1906, como primer teniente fué destinado al Estado Mayor y unos años después, como capitán y profesor a la Academia de Guerra. Un año antes de la Guerra fué el mayor Hierl oficial del Estado Mayor en el Alto Mando del 6o. Ejército del príncipe Ruprecht de Baviera. Durante toda la guerra estuvo Hierl de oficial de Estado Mayor en el Ejército bávaro. Cuando por fin en los campos de batalla la suerte se decidió contra Alemania, cuando todo se derrumbó, cuando empezó el triste regreso a la patria, nó perdió Hierl la fe en el futuro. En el último alojamiento que tuvo en casa de un sacerdote escribió en un libro de éste: «No hay que desesperar de Dios y de su pueblo».

Poco después fué llamado Hierl al Ministerio de la Reichswehr con la República donde se quería aprovechar su gran experiencia en la teoría de las operaciones y en la historia de la guerra completada por las experiencias de la guerra mundial, para la organización de la Reichswerhr. En este tiempo vuelve a tomar Hierl la pluma y entonces escribe una obra político-militar en cuatro volúmenes: «La guerra mundial a grandes rasgos». En 1923, publicó un folleto «La conducción de la guerra con ejércitos improvisados», que saca en forma interesantísima las enseñanzas de la guerra de los «Cuerpos voluntarios».

A fines de septiembre de 1924, salió el coronel Hierl de la Reichswehr No fué esto una sencilla despedida sino un acto político. Ya durante su época de servicio en el Ministerio de la Reichswehr se había inclinado políticamente a Ludendorff y a Hitler y estaba en relación con ambos. Al salir del Ejército se encargó en 1925, de la organización de la Tannenbergbund que había fundado Ludendorff y un año después se inscribió en el Partido nacionalsocialista. En 1929 le llamó Hitler a la alta dirección del Partido como «Organisationsleiter» (Jefe de Organización) convirtiéndose al mismo tiempo en el especialista para política mundial en el Partido.

Cuando en la época de la crisis económica mundial, ante los millones de parados, adquirió vida la idea del Servicio del Trabajo, se consagró el coronel Hierl por entero a la realización de la idea de un servicio de trabajo. A la toma del poder fué nombrado Secretario de Estado para dicho servicio y se le encargó de su organización. Hierl empezó por agrupar la multiplicidad de organizaciones voluntarios de Servicios de Trabajo que ya existían y consiguió introducir en 1935 la obligación del Servicio de Trabajo. El coronel Hierl fué el Jefe nacional del Trabajo y como especial reconocimiento fué nombrado en el Congreso del Partido de septiembre de 1936 «Reichsleiter» en el Partido nacionalsocialista.

Tanto en su organización como en su fundamentación ideológica el Servicio del Trabajo alemán es la obra de este hombre. El Servicio de Trabajo es, según palabras de Hierl, «la escuela de la nación», en la que mediante la práctica vivencia del duro trabajo común y cotidiano cuyo símbolo es la pala y mediante la vida común e íntima en el campamento de trabajo se educan anualmente para una nueva solidaridad nacional 600.000 jóvenes alemanes. Pero Hierl no considera todavía terminada su obra sino que exige incesantemente el Servicio de Trabajo para la juventud femenina: «La realización de la idea del Servicio general de Trabajo—dice Hierl—se quedaría a medio camino si se limitase a la juventud masculina. La importancia educativa del Servicio general de Trabajo es para la juventud femenina mayor todavía si cabe que para la masculina. Una escuela común para la superación del espíritu de clases y para los prejuicios sociales, para el respeto del trabajo doméstico y para el trabajo del campo es de una necesidad urgente para una parte de la juventud femenina. Especialmente para nuestra juventud femenina de las grandes ciudades es de un valor incalculable la sana influencia del Servicio del Trabajo sobre el cuerpo y sobre el espíritu».

J. K. L.

VANIDAD — *Por Roseñada*

«Visitará el Jefe Local de Sanidad los barrios de indigentes».

—Ay, Ruperto, quién iba a decirnos que íbamos a tener de visita al Jefe Local de Sanidad.

EL CICLON DE NUEVA YORK, LAS MANCHAS DEL SOL Y LA CRISIS EUROPEA

NUEVA YORK.—Un astrólogo de California ha dicho que el ciclón que asoló la Nueva Inglaterra, y que apenas si rozó con la cola la ciudad de Nueva York —a la que causó daños en el arbolado de los parques, por valor de 450,000 dólares— fué consecuencia, como la crisis europea, de las manchas del sol. Un periódico metropolitano ha manifestado «que es muy significativo» que el ciclón y el colapso de la democracia ante la arremetida que le dió Hitler, hayan coincidido. De todas maneras, fuera cual fuera la verdadera causa del ciclón —y la ciencia también tiene su explicación para ella—es que el paso del meteoro por la costa del nordeste de los Estados Unidos, ha constituido uno de los desastres mayores de toda la historia del país. Cuando el ya calmado mar termine de devolver a los muertos a la tierra desolada, es posible que la cuenta de los muertos llegue a setecientos. En cuanto a los daños a la propiedad pública y privada, pasan de doscientos millones de dólares, lo que hace a este ciclón uno de los más caros que haya sufrido cualquier país en cualquier época.

Un astrólogo asegura que «las manchas del sol», fueron las causantes del meteoro, y un periódico se pregunta si el huracán y «la crisis de la democracia» son pura coincidencia. La versión científica de la tormenta asegura que el paso desusado del ciclón por la costa Este de los Estados Unidos con su secuela de 700 muertos y 200.000,000 de dólares en pérdidas, obedeció a las áreas de alta presión barométrica que le impidieron seguir su curso normal

(De nuestro corresponsal)

Nueva York, salvado providencialmente

Nueva York se libró providencialmente de la furia del huracán que, de haberse inclinado cincuenta millas más hacia la costa a su paso por la gran urbe, acaso hubiera puesto a prueba la solidez de sus enormes construcciones, quién sabe con qué trágicos resultados. La experiencia de la ciudad de los rascacielos se limitó a experimentar una baja barométrica de 28.72 pulgadas (se estima que el centro muerto del ciclón pasó por Patchogue, Long Island, donde el barómetro registró 17.95) y a sufrir las ráfagas de viento —mutilaron secciones de la ciudad, a consecuencia del daño sufrido por una de sus plantas eléctricas. Pero la porción más oriental de Long Island, y los Estados de Connecticut, Rhode Island, y Massachussetts, padecieron de lleno la embestida del huracán, que causó sobre todo en el estado de Rhode Island, un número muy considerable de víctimas.

En esta ocasión, como en tantas otras, el ciclón tropical que amenazó a la Florida, y que después debido a haber encontrado en su natural trayectoria, determinadas condiciones atmosféricas, tomó una ruta, que pudiéramos llamar anormal, y produjo un ras de mar, de resultados más trágicos que el ciclón mismo. La mayor parte de las víctimas perecieron ahogadas, cuando las aguas del embravecido Atlántico materialmente se tragaron innumerables «resorts», donde gran número de veraneantes rezagados se preparaban para volver a sus hogares y a la vida normal del resto del año. De éstos, el que acaso fué más azotado por los elementos, fué la playa de West Hampton, donde cerca de doscientas casas veraniegas fueron destruídas por las embravecidas olas, que después de arrancarlas de sus bases, las arrastraron mar adentro, como débiles barquichuelos.

El ciclón y el tornado

El mayor desastre de esta naturaleza, sufrido en las últimas décadas por los Estados Unidos, fué el del 18 de marzo de 1925, cuando 742 personas perdieron la vida en los estados de Missouri, Illinois e Indiana. El peor ciclón sufrido por la Florida —tierra norteamericana de los ciclones—causó solamente 370 víctimas y produjo daños por valor de 25.000,000 de dólares.

La velocidad más alta registrada por los vientos en la cúspide del Empire State Building—el edificio más alto del mundo—fué de 120 millas por hora. Dicha velocidad se mide por promedios de cinco minutos y durante uno de los huracanes de Florida, registró 138 millas por hora, la más alta registrada en Norteamérica por un ciclón tropical. La más grande velocidad de viento indicada por instrumentos modernos fué la que se registró en Mount Vernon, estado de New Hampshire, el 12 de abril de 1934, que fué de 188 millas por hora. Hubo un momento en que el indicador marcó 231 millas, la máxima velocidad que conoce la historia científica.

En el Lejano Este se les da el nombre de tifones, a unas tormentas que tienen la misma categoría que las de los ciclones. Pero no se deben confundir éstos con los tornados, que son, por decirlo así, fenómenos meteorológicos locales. Mientras los ciclones avanzan días y días por el mar y por la tierra, permitiendo que los buques los descubran y los anuncien, el tornado se produce solamente en una área limitada, de unas cuantas millas, pero en cuanto a fuerza destructiva, no hay nada que se le compare. Los tornados, por regla general, duran alrededor de una hora.

La naturaleza de los ciclones y el más terrible de todos ellos

Este ciclón de ahora, ha sido el huracán más devastador sufrido por esta sección de los Estados Unidos en toda su historia. Y tomó el curso mencionado, antes de desaparecer en las regiones árticas del Canadá, por motivo de que el curso que debió de seguir en el Atlántico le fué bloqueado por una gran área de alta presión barométrica. Tampoco curvó tierra adentro hacia el oeste por el mismo motivo. El paso del meteoro frente a Nueva York, quedó perfectamente registrado a las 3.40 de la tarde del miércoles 21 de septiembre, cuando el viento decreció momentáneamente a unas cien millas. Era ese el momento en que el vórtice del ciclón pasaba a unas cien millas de distancia.

El único huracán de esta naturaleza que ha pasado por Nueva York, en lo que va de siglo, fué el del 8 de septiembre de 1934, el mismo día que se quemó el trasatlántico «Morro Castle». La historia meteorológica de esta sección del país, sólo registra otros dos ciclones ocurridos en los años 1893 y 1894.

Estas tormentas tienen su origen en tres áreas, al decir del doctor James H. Kimball, jefe del Buró del Tiempo de los Estados Unidos en Nueva York. Algunas aparecen en el Atlántico, cerca de las islas de Cabo Verde, cerca del Africa. Otras nacen en el área de las Indias Occidentales, frente a la América del Sur, y las terceras surgen en el Caribe, y avanzan hacia arriba por el estrecho de Yucatán. La actual corresponde a las primeras.

La estación de los ciclones tropicales, coincide con el comienzo del otoño, y ofrece su período más peligroso del 15 de septiembre al 15 de octubre. De acuerdo con los «records» del Buró de Tiempo, en lo que se refiere al Atlántico del Norte, de 1887 a 1935, se han registrado 335 ciclones, 107 ocurridos en el mes de septiembre, 90 en octubre y 65 en agosto. En julio y noviembre, se han producido solamente 23 en cada mes.

La mayor parte de esos huracanes han atravesado las Indias Occidentales hacia el golfo de Méjico, o han recurvado y se han adentrado en el Atlántico del Norte, lejos de tierra. Algunos han seguido parábolas perfectas, mientras que otros han hecho curvas espirales, retornando a sus trayectorias. Otros han avanzado en línea casi recta a través del Caribe.

Acaso el más terrible de todos los ciclones tropicales, ocurridos en cualquier época, y en cualquier latitud, fué el que devastó a Galveston, Texas en 8 de septiembre de 1900, que causó 6,000 muertos.

En Rockey Neck las casas fueron arrancadas de cuajo y acumuladas en el camino. En New London los barcos se fueron contra los muelles. En Westhampton un tren fué tirado fuera de la línea por el viento. En Pawtucket se desmoronaron la mayoría de los edificios. Sólo un hacinamiento en la costa eran los yachts y botes de la playa de veraneo de Pike Island. Fotos de la catástrofe ciclónica del Nordeste de Estados Unidos.

LA POLITICA INTERNACIONAL

PARA LOS QUE NO HAN ABIERTO LOS OJOS

La intervención del comunismo en los sucesos de España

Señalamos a la atención de nuestros lectores el admirable estudio publicado por M. Marcel Chaminade en el número 10, tomo 74 de la «La Revue Universelle», sobre la intervención de los soviets en España.

La sovietización de España, premeditada, organizada con sagacidad, y con sagacidad dirigida por Dimitrov, es un tema inevitable. Desde hace ya muchos años, desde 1919, esta sovietización constituye uno de los principales objetivos de los soviets. La palabra de Lenín anunciando que España sería la segunda república soviética, no era una profecía, era un programa. El desenvolvimiento de este programa constituye una lección, una experiencia que ha costado a España torrentes de sangre y tesoros de riquezas, y una experiencia que deberá aprovechar a los países que constituyen los objetivos sucesivos del imperialismo comunista. Las personas que quieran conocer cómo fueron concebidos y ejecutados los designios del Komintern, encontrarán fuentes preciosas de información en dos obras: el notable libro de G. M. Godden «Conflict in Spain», y el admirable estudio de Marcel Chaminade en «La Revue Universelle».

Chaminade empieza así:

«Cuanto más se estudian los orígenes de la guerra española, con más asombro se advierte el papel preponderante y decisivo que han jugado los soviets en su preparación. Llega él hasta tal punto, que pudiera decirse que el término de guerra civil española es perfectamente impropio, e incluso es excesivo afirmar que existe revolución española; en realidad nos encontramos en presencia, únicamente, al principio al menos, de una revolución concebida y preparada fuera de España, de una revolución rusa, de una revolución, mejor aún, ruso-francesa, que tiene a España por teatro y que es el resultado de dieciocho años de esfuerzos combinados e ininterrumpidos».

Con minuciosidad sorprendente en estudio tan corto, Chaminade examina las diferentes etapas del plan soviético: La elección de Barcelona como centro sovietizable; el envío a esta población de agentes destinados a dirigir las organizaciones sindicalistas; la instrucción en Moscú de Maurín, Jesús Ibáñez, Arlandis y Andrés Nin; la obra de preparación de la región cantábrica confiada a Pérez Solís; las huelgas organizadas como ensayo de revolución; la ayuda económica...

Luego, a partir de 1931, proclamada la república en España, la aceleración de la ejecución del plan: el establecimiento de escuelas ateas, creadas bajo la inspiración de la Liga de los Sin Dios; la fundación de la asociación de escritores y artistas revolucionarios, de la sección española de la Internacional Artística Roja, de la Liga de estudiantes revolucionarios, del club proletario del teatro y del cinema, de la Liga de mujeres proletarias, del Comité Nacional Anti-fascista, de la sección española de Socorro Rojo Internacional, de la sociedad Amigos de la U. R. S. S.; la publicación en masa de libros de propaganda soviética y de pornografía; la fundación de un gran número de revistas comunistas y. la creación del órgano central de la organización, la Confederación Nacional del Trabajo Unitario; el aumento de las huelgas que de cien en 1929, llegaron a mil en 1932 y a tres mil en 1933; la creación de ficheros perfectamente establecidos en los que figuraba cada ciudadano escrupulosamente filiado, generalmente con propósitos siniestros; la acumulación de armas que alcanzó proporciones formidables, y el envío, en fin, de los dirigentes de la revolución española: Ehrenburg, Tschemodanow, Lumoviow, Tourochow, Raymond Guyot, Fischer... todos los veteranos de Ukrania, de Hungría, de Alemania, de México y de China...

Presenta Chaminade una impresionante profusión de detalles y apuntes y apoya su tesis en textos irrefutables. El primero, el del programa acordado en Moscú del 27 de febrero de 1936, ocho días después de subir al poder el frente popular. El programa establecía lo siguiente:

1)—Destitución del Presidente Zamora.

2)—Apelación a medios de coacción contra los oficiales.

3)—Expropiación de los grandes propietarios de tierras, y nacionalización de todas las bancas y empresas industriales.

4)—Destrucción de las iglesias y conventos.

5)—Separación de Marruecos de España y creación de un estado soviético marroquí independiente.

6)—Exterminación de la burguesía y supresión de su prensa.

7)—Establecimiento de un régimen de terror.

8)—Reclutamiento de milicias armadas que debían constituir los primeros núcleos del futuro ejército rojo.

9)—Toma del poder por medios revolucionarios e instalación de un gobierno de dictadura proletaria.

10)—Guerra contra Portugal que sería englobado en la república soviética-ibérica.

Otro documento es el acta de la sesión celebrada el 16 de mayo de 1936 por la Delegación del Comité Central Revolucionario en la Casa del Pueblo de Valencia.

La información confidencial decía así:

«El 16 de mayo se celebró una reunión en la Casa del Pueblo de Valencia. En esta reunión estuvieron presentes el Delegado de la Tercera Internacional, Ventura, y en calidad de representantes del Comité Central Revolucionario de España, los llamados Aznar, Rafael Pérez, y otros muchos. Los tres camaradas citados, acababan de llegar de Francia, donde habían tenido un cambio de impresiones con la Delegación francesa del partido comunista y de la C. G. T. A esta reunión han asistido los camaradas Carpius Thorez y Freycinet. Todos se pusieron de acuerdo para ejecutar conjuntamente a mediados de junio un movimiento revolucionario de los dos países, por suponerse que en esta fecha ya hubiera dejado el poder el Frente Popular francés, ejerciendo León Blum la presidencia del consejo.

A la reunión de Valencia asistieron igualmente Loumoviow, y Tourochow de la U. R. S. S. y fueron éstos los puntos sobre los cuales se pusieron de acuerdo:

1)—Transportar la organización central de la propaganda a Marsella calle de Montpellier número 6 local designado con el nombre de Estudios Internacionales.

2)—Provocar en la fecha señalada para el movimiento una agitación mundial de carácter anti-fascista, para probar de manera inequívoca la adhesión al mismo de toda la clase obrera.

3)—Designar a este efecto un comité de enlace, compuesto de Ventura, Comlin, Magne, Loupine o Soupovin, Basternier y Aznar comité al que convendría agregar a Loumoviow y Tourochoff.

4)—Organizar de manera sistemática en todas las ciudades de España huelgas de carácter económico especial, a fin de darse cuenta del grado de preparación del sindicalismo revolucionario y de la capacidad de resistencia de las organizaciones. Muchas de estas huelgas ya estaban por otra parte preparadas en Madrid y en provincias.

5)—Echar del poder a Casares Quiroga, sea por un voto de censura de Parlamento, sea por otro procedimiento cualquiera. No era posible realizar con él atentado ninguno, por que estaba bien guardado.

6)—Atacar y denigrar a los elementos directores del Partido Socialista, tachados de reformismo o de centrismo, como Prieto, Besteiro, etc. Esto debería hacerse de una manera pública y escandalosa. Si el congreso del partido se acomodara a los deseos de la fracción prietista, provocar la ruptura de la unión general de trabajadores con el partido en los primeros días de junio, dándole a la disidencia carácter oficial.

7)—Provocar huelgas en Asturias, en Huelva y en Bilbao, especialmente, porque son regiones donde Prieto, Besteiro y González Peña tienen influencia.

8)—Celebrar en Madrid el 10 de junio próximo, una reunión en el local de la Biblioteca Internacional de Chamartín de la Rosa, calle de Pablo Iglesias número 11, invitando a Thorez, Cachin, Auriol, Fonchaux, Ventura, Dimitroff, Largo Caballero, Díaz, Carrillo, Guillermo, Antón, Pestaña, García Oliver y Aznar.

9)—Encargar a la sección número 25 de Madrid compuesta de agentes de la policía gubernamental en actividad, la eliminación de personalidades políticas y militares susceptibles de desempeñar un papel importante en la contra revolución».

Es innecesario comentar textos tan elocuentes por sí mismos, como es innecesario celebrar el notabilísimo estudio de Marcel Chaminade. Lo único que debe hacerse es recomendar su lectura con calor.

AVISOS EN EL TECHO

La silla del peluquero es uno de los pocos sitios donde el hombre puede hoy realmente aflojar los nervios. Se echa para atrás y contempla filosóficamente el techo mientras su rostro es embellecido y refrescado.

Puede haber una idea excelente en el plan concebido por George Durst, de Nueva York, de colocar avisos en el techo de las peluquerías.

Ese es un lugar protegido de la intemperie, destacado por buena iluminación, de fácil lectura y cómodo para el lector. Al bajar el barbero la silla para sus diversas operaciones, más avisos entran en la esfera visual del cliente. (De «New Ideas» Nueva York).

LAS CASCARAS DE HUEVO

El doctor A. L. Wilhelm, del Colegio del Estado de Washington, afirma que las cáscaras de huevo son altamente nutritivas. Grandes cantidades de calcio, substancia química de gran necesidad para la formación de los huesos, son desperdiciadas porque hasta ahora no hemos encontrado la forma de hacer la cáscara de huevo agradable al paladar. (De «Peorson's Weekly», Londres).

NAPOLEON

Por E. FORTUN

Cuando Bonaparte fué elevado a la categoría de General en Jefe del ejército de Italia, el nombramiento cayó como una bomba en el círculo de los generales subalternos.

La juventud de Napoleón era uno de los motivos principales del disgusto. Sobre todo uno de ellos que tenía fama de valiente y que físicamente era de aspecto imponente, fué el que más se indignó, pues estimaba que el puesto le correspondía. Cometió la imprudencia de hablar despectivamente en público del nuevo General en Jefe, y hasta dijo que le iba a tomar el pelo, como decimos nosotros. Tal vez algún chismoso, que siempre los ha habido y los habrá en el mundo, enteró al futuro emperador de lo que acabamos de exponer, o quizás Napoleón intuitivamente, se dió cuenta de ello; el hecho cierto es, que actuó en la siguiente forma:

En primer término habiéndolos citados a una hora determinada, los hizo esperar largo rato. Ya esto fué causa de que se sintieran en cierto grado de inferioridad. Se abrió una puerta y Napoleón entró en el salón. Los generales se levantaron para saludarle y sus diestras se extendieron para estrechar la del general en Jefe; pero éste hizo una inclinación de cabeza, saludando colectivamente; llevaba, como era habitual en él, los brazos hacia atrás y entrelazadas las manos sobre el dorso; las diestras de los generales tuvieron que dar marcha atrás; el sentimiento de inferioridad se hizo más complejo.

Bonaparte pronunció breves palabras, exponiendo las órdenes que había que cumplir. Ante los generales atónitos, inclinó nuevamente la cabeza en señal de despedida y desapareció rápidamente por donde había entrado.

Los generales no se atrevieron a pronunciar una palabra: Bonaparte los había vencido. La lección práctica que debemos sacar de este hecho histórico, es que la mejor manera de vencer a nuestros contrarios es, impedirles que hablen; pero no abundan mucho los Napoleones que puedan hacerlo.

M.E.C.D. 2016

Para la Mujer y el Hogar

Por LADY ALICE

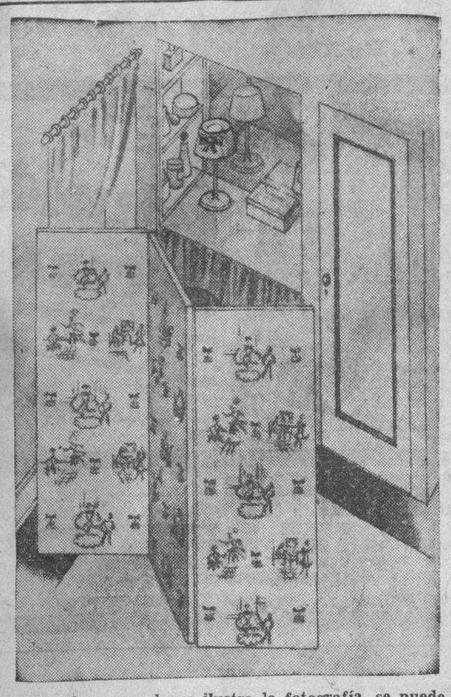

Con un biombo como el que ilustra la fotografía, se puede independizar una esquina de la habitación que se comparta con otro estudiante, con lo cual el que está estudiando no robará al otro el sueño.

Y he aquí un truco oportuno que nos han dicho algunos de nuestros jóvenes amigos colegiales. Usted sabe cuántas cosas pequeñas y hasta innecesarias se obtienen y guardan en los días del colegio. Y usted sabe también lo pequeños que resultan los «closets» de su dormitorio. Bueno, la contestación a la necesidad de tener un lugar donde guardar todas esas cosas a que nos hemos referido, consiste en un biombo colocado en la esquina del cuarto, un biombo que esté cubierto y adornado con papel de pared. Este papel de pared debe tener también dramáticos dibujos deportivos, o dibujos de mapas, que son también muy oportunos.

El espacio detrás del biombo puede usarse para guardar en él todo aquello que no tenga otro lugar donde ir. Si el estudiante es a la vez adicto a los deportes o un atleta consumado, sin duda necesitará un lugar donde guardar los clubs del golf, las raquetas del tennis, los «sticks» del jockey etc. etc. El biombo, como es natural, le proporciona un magnífico resguardo para todo ello.

LA TRANFORMACION DE PIELES

Todavía hay tiempo de hacer los trabajos de transformaciones y arreglos en las pieles que van a usarse en la próxima estación.

Mme. Rosell, establecida en Refugio 106, puede encargarse de esos trabajos por el momento, puesto que después, abierta la temporada, no tendrá tiempo más que para los encargos nuevos.

Pídanse informes o detalle por el teléfono A-6651 así como también la hora para que Mme Rosell atienda debidamente las órdenes.

EJERCICIOS CORRECTIVOS

Existe un colegio en Nueva York, en que se dan clases para el perfeccionamiento de las modelos preferidas. En este colegio se enseña, a las muchachas que lo necesitan, a aumentar las medidas del busto, concentrándose en un ejercicio llamado El Tiro del Arco.

Muchas son las cartas que recibo de mujeres y muchachas que están descontentas con el desarrollo del busto. Pero para mí es difícil aconsejarlas cómo deben poner de moda esta parte especial de la anatomía, a menos que pueda ver una fotografía de ellas, de cuerpo entero y en traje de baño. Porque con frecuencia el poco desarrollo del busto se debe a posiciones incorrectas, y un busto pequeño es debido particularmente a la armazón de la persona. Todas no pueden tener bustos llenos y redondos. Pero muchas pueden aumentar sus medidas, corrigiendo las posturas defectuosas y practicando este ejercicio especial todos los días. No se debe omitir un solo día, hasta que los músculos estén firmes.

La directora de este colegio de modelos, que las orienta en sus ejercicios correctivos individuales, dice que muy a menudo las muchachas aumentan las medidas del busto 1 pulgada y un cuarto en dos semanas, por medio del ejercicio continuo y diario.

Si le es posible, colóquese frente a una luna de cuerpo entero, con un ancho suficiente para que al doblar el codo pueda vigilar que éste vaya hacia atrás lo más posible. Colóquese de perfil delante del espejo y concienzudamente tome una buena postura antes de comenzar el ejercicio.

Extienda el brazo izquierdo hasta afuera, al frente, parejo con el hombro. Doble el puño como si estuviera sujetando una ballesta larga.

Sujete la cuerda imaginaria del arco con la mano derecha, y tírela hacia atrás lo más que pueda, con el codo doblado, señalando alto

Eche el codo hacia atrás todo lo más que pueda, mientras sostiene el brazo izquierdo completamente recto. (Debe sentir una tirantez fuerte de los músculos pectorales y los de atrás de la espalda.

Sostenga esta posición con el codo alto y conserve el brazo derecro recto, echando hacia atrás el antebrazo. Si deja caer el hombro, el ejercicio no será beneficioso.

Ya en esta posición, abra el puño derecho y, despacio, vuelva la palma hacia arriba y seguidamente poco a poco, baje el brazo derecho hasta colocarlo al lado del cuerpo.

Descanse ambos brazos. Repita el ejercicio sujetando el arco en la mano derecha y tirando de la cuerda con la izquierda.. Con repetir cinco veces el ejercicio tendrá bastante.

CLASES DE IDIOMAS

La perfecta educación, lo mismo en la mujer que en el hombre, estriba en la cultura general, incluyendo el conocimiento de aquellos idiomas más necesarios.

El inglés y el francés, debidamente hablados, comprende la instrucción más completa que prepara la ampliación de conocimientos por medio de libros y conferencias.

Si queremos una profesora completa, que tiene métodos fáciles y modernos, pídanse informes por el teléfono U-3175 de Mrs. Bertha Waldeck, llamando solamente en las horas de la mañana.

ABISMO

Tanto quererte ¿y para qué? me digo
si sé que nunca llegarás a amarme,
que tendré en mi dolor que conformarme
con saber que será sólo un amigo.
Que en tu vida tan llena de ilusiones
no tendrás un lugar para mis besos,
que tendré que apagar tantos excesos
en la estrofa sutil de mis canciones
¡Oh!, de pensarlo solamente, lloro
y aunque en mi triste soledad imploro
que me brinde el olvido su consuelo...
sé que es inútil, pues mi triste sino
es mirar tu figura en mi camino
como una estatua contemplando un duelo!...

Carlos García Sierra.

MENU DEL DIA

Almuerzo.

Grape fruit.
Revoltillo de sesos.
Pollo grillé.
Ensalada de remolacha.
Puding de pan.

Comida.

Cantaloup.
Crema de espárragos.
Torta de sardinas.
Pollo asado. Ensalada.
Ciruelas en almíbar.

RECETAS DE COCINA

Flan de merengue.

Se hace un merengue de tamaño regular, poniéndole muy poco azúcar y se coloca en un molde quemado con azúcar, dejándolo en el baño maría durante media hora. Luego se saca y se coloca en una fuente, cubriéndolo con coquimole espeso.

FRANCIA QUIERE FAVORECER A BARCELONA

PARIS, octubre 1. (AP).—En los círculos más autorizados del gobierno se afirma que Francia está dispuesta a entrar en un nuevo concierto de cuatro potencias con Alemania e Italia, a condición de que la causa roja de Barcelona se le dé la victoria en España.

Francia esperará empero, antes de poner esas condiciones, a que se «liquide» la crisis checoeslovaca.

Fume PURO BACARDI
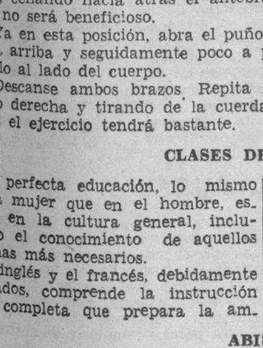
LA MEJOR HOJA DE VUELTA ABAJO! EN BUENAS VIDRIERAS!

DR. J. A. CLARK
Cirugía General — San Lázaro No. 1013
Consultas Martes, Jueves y Sábado de 2 a 4
Consulta U-3953. Part. F 4868

Seguimos Nuestra Marcha Triunfal!!...

Ropa, Sedería, Camisería, Joyería, Medias, Perfumería, Carteras, Ropa de Cama Confecciones de Señoras.

En cada uno de estos Departamentos encontrará lo que usted necesite al **PRECIO QUE PUEDA PAGAR**

COMPRUEBELO **HOY LUNES**

"LA OPERA"

GALIANO Y SAN MIGUEL. (LA ESQUINA DEL AHORRO)

PARALIZADAS LAS OPERACIONES MILITARES

HENDAYA, octubre 1. (AP).—Según los despachos de Salamanca y Barcelona no se registraron de ayer a hoy actividades militares algunas en ninguno de los frentes de batalla de la Península, con la excepción de algunos «raids» aéreos intermitentes.

Las luchas entre las fuerzas de tierra, que han venido paralizándose más y más durante los últimos días, quedaron hoy totalmente paralizadas.

Los partes de guerra de ambos gobiernos beligerantes dicen por igual, con el mismo laconismo, que «no hay novedad en ningún frente».

DESPABILE LA BILIS DE SU HIGADO...

Sin usar calomel—y saltará de su cama sintiéndose "como un cañón"

Su hígado debe derramar todos los días en su estómago un litro de jugo biliar. Si ese jugo biliar no corre libremente no se digieren los alimentos. Se pudren en el vientre. Los gases hinchan el estómago. Se pone usted estreñido. Se siente todo envenenado, amargado y deprimido. La vida es un martirio.

Una mera evacuación del vientre no tocará la causa. Nada hay mejor que las famosas Pildoritas Carters para el Hígado para acción segura. Hacen correr libremente ese litro de jugo biliar y se siente usted "como un cañón". No hacen daño, son suaves y sin embargo, son maravillosas para que el jugo biliar corra libremente. Pida las Pildoritas Carters para el Hígado por su nombre. Rehuse todas las demás. Precio. 30¢.

OMNIBUS "LA CUBANA", S. A.

(OFICINA EN LA HABANA)

DRAGONES, 16. — TELEFONO A-7166

UN SERVICIO PUBLICO SERIO Y PRESTIGIOSO

SALIDAS DE LA HABANA:

4.30 A.M. Hasta Santiago de Cuba.
7.00 „ „ Holguín.
12.01 P.M. „ Camagüey.
3.00 „ „ Santiago de Cuba.
6.30 „ „ Santiago de Cuba.
11.00 „ „ Santiago de Cuba.

LLEGADAS A LA HABANA

5.10 A.M. De Santiago de Cuba.
8.50 „ „ Santiago de Cuba.
12.30 P.M. „ Santiago de Cuba.
5.00 „ „ Camagüey.
8.30 „ „ Holguín.
11.30 „ „ Santiago de Cuba.

EMPRESA DE OMNIBUS

SANTIAGO - HABANA

Carros Pullman de Lujo - Los Más Económicos

14 SALIDAS diarias directas a SANTA CLARA, CAMAGUEY y SANTIAGO DE CUBA, desde su Estación Oficial del Hotel "PUERTA TIERRA", MONSERRATE Y MURALLA Habana. Teléfono M-2266 a LAS SIGUIENTES HORAS:

NUEVO ITINERARIO

4.30 a. m. Directo a Santiago de Cuba (Rápido).
7.00 a. m. „ „ Santiago de Cuba „
8.15 a. m. „ „ Sta. Cara „
9.30 a. m. „ „ Santiago de Cuba „
11.15 a. m. „ „ Camagüey „
12.30 p. m. „ „ Sta. Clara „
2.00 p. m. „ „ Sta. Clara „
3.00 p. m. „ „ Santiago de Cuba „
5.30 p. m. „ „ Santiago de Cuba „
7.30 p. m. „ „ Santiago de Cuba „
9.00 p. m. „ „ Camagüey „
11.15 p. m. „ „ Santiago de Cuba „
12.30 p. m. „ „ Santiago de Cuba „

Informes generales: En Monserrate y Muralla: Hotel "PUERTA TIERRA" o por el **TELEFONO M-2266**

6 Años PRESTANDO SERVICIO

Relevo de personal cada 6 horas y reservación de Asientos numerados con anticipación.

Oficina Central en Santa Clara: Marta Abreu y J. B. Zayas

CRONICA

MARA NOGALES

Adorna nuestra crónica de hoy la belleza dulce y serena de la señorita Mara Nogales Vallejo, cuyo onomástico celebró en días pasados.

Reciba nuestro saludo.

MISAS DE REQUIEM.—Mañana, martes, día cuatro, fecha en que celebraba su santo la inolvidable Condesa de Buena Vista, cuyo recuerdo guardará eternamente la sociedad habanera, se celebrarán misas de requiem por el eterno descanso de su alma.

Dichas misas tendrán efecto en el Oratorio privado de la que fué su residencia en el Reparto Miramar, a las ocho y a las diez de la mañana.

Actos de amor y de recuerdo a la desaparecida dispuestos por sus hijos, que nunca la olvidarán.

VIAJEROS DISTINGUIDOS — Desde hace varios días se encuentran en la Habana, de regreso de su viaje a los Estados Unidos, el estimado caballero Panchito Andreu y su distinguida esposa Estela Cabrera Saavedra.

Con los esposos Andreu-Cabrera Saavedra regresaron sus hijos, la señorita Estelita Andreu y el doctor Francisco Andreu y señora Caridad Repilado.

Bienvenidos.

DOLORES PORTUONDO DE NUÑEZ.—En la Clínica de la Calzada del Cerro número 440, ha sido operada con toda urgencia el sábado último la respetable señora Dolores Portuondo viuda de Núñez, madre amantísima del eminente cirujano doctor Ricardo Núñez Portuondo.

Dicha operación, que practicó el propio doctor Núñez Portuondo, ha tenido el mejor éxito

Un pronto restablecimiento deseamos a la paciente.

TRASLADO.—La señora Anita Romeu, en unión de su hija Aída Fernández Romeu, joven y gentil señora, han trasladado su residencia para la casa de la calle 10, entre 11 y 13, en el Vedado.

Lo que ponemos en conocimiento de sus amistades.

OPERADA.—En días pasados ha sido sometida a la operación de apendicitis, con satisfactorio resultado, la señora Caridad Crews, gentil esposa del señor Ricardo Quijano.

Practicó la operación el conocido doctor José Lastra.

ANIVERSARIO FELIZ.—El doctor Juan J. Remos, Honorable Señor Secretario de Estado, y su gentil e interesante esposa Mercedes Carballal, cumplen hoy veintiún años de casados.

En tan grata fecha el cronista se complace en saludarlos.

DE PRO ARTE MUSICAL.—Esta tarde, a las cinco y media, se celebrará en el Auditorium el primer concierto del notable concertista Claudio Arrau exclusivamente para los socios de Pro Arte Musical.

He aquí el programa de tan interesante concierto:

I.—Concierto en estilo italiano, Bach. Allegro. Andante. Presto. Variaciones y Fuga sobre un tema de Hendel, op. 24. Brahms.

II.—Sonata en si menor, Liszt. (Dedicada a Schumann).

III—La Maja y el ruiseñor, de Goyescas. Granados. Jeux d.eau, Ravel. Danza, Debussy. Feux d-artifice, Debussy.

Piano Bluthner.

Programa segundo:

I.—Sonata en re mayor (Catálogo Kchel número 576), Mozart. Allegreto. Adagio, Allegretto. Sonata en mi bemol, op. 31 número 3, Beethoven. Allegretto. Scherzo. Allegretto vivace. Menuetto. Presto con fucco.

II.—Cuadros de una Exposición, Moussorgsky. (Los tiempos adjuntos).

III.—Juegos de agua en la Villa del Este, Liszt. Funerales, Liszt. Estudio en fa, Liszt. Balada en fa menor, Chopin.

SAN CANDIDO.—Una de las festividades del día es la de San Cándido.

Saludamos a las señoras Candita Saavedra de Vivero y Cándida Rosa Vega, esposa del señor Estanislao Vega, persona muy estimada en esta redacción

Entre los caballeros:

El doctor Cándido Hoyo, antiguo y reputado galeno, que disfruta de nombre y fama.

El doctor Cándido Toledo Osés, notable laringólogo, que cada día nos da nuevas pruebas de su pericia en las enfermedades de la garganta, nariz y oídos.

Cándido Lefebre, Cándido Interián, Cándido Alfonso, Cándido Mujía.

Cándido Solés, dueño del Hotel Inglaterra.

Y Cándido Posada, querido compañero de este periódico, que tiene a su cargo la crónica de Sociedades Españolas.

Nuestra felicitación para todos.

CUMPLEAÑOS.—Hoy cumple tres años de edad el gracioso niño José Manuel Quintana y Rodríguez, hijito adorado del representante a la Cámara doctor José Manuel Juintana y de su gentil esposa Otilia Rodríguez.

Sus padres tendrán para él toda clase de halagos con tal motivo

INSTITUTO CLINICO DE LA HABANA.— Desde hace días se encuentra recluído en esta institución el conocido comerciante, señor Jacinto Restoy, el cual se encuentra bajo tratamiento médico para ser sometido a una intervención quirúrgica, por el cirujano, doctor Gonzalo Pedroso.

LINDOS CRISANTEMOS.—Lindos crisantemos blancos, lilas y amarillos.

Pomposos, decorativos y bellísimos.

Acaba de recibirlos «El Fénix», el jardín del gran mundo, decano de los grandes jardines habaneros, para servir la demanda de su numerosa y distinguida clientela.

Es éste uno de los primeros embarques de flores exóticas que recibe aquél jardín famoso del paseo de Carlos III de sus exportadores de los Estados Unidos de acuerdo con el contrato firmado con el representante que recientemente visitó la Habana.

Flores que por venir periódicamente y en gran cantidad puede «El Fénix», vender como las cultivadas en sus campos.

Lo más fino y más bello del momento.

DR. FIDEL NUNEZ CARRION

Ex-asistente del Profesor A. B. Marfán, durante 4 años en París.
Exclusivamente enfermedades de niños menores de dos años.
Consultas de 9 a 11 a. m.
Calle I No. 201, esq. a 11, Vedado. — Teléfono F-3738

LLEGUE A TIEMPO

viaje en

OMNIBUS ALIADOS

TRANSFERENCIAS EN TODOS LOS CRUCEROS

Seguridad — Rapidez — Comodidad.

INFORMACION: U-5944. — QUEJAS: U-5944.

†

E. P. D.

EL SEÑOR

Almo Strenta y Tenerani

HA FALLECIDO

Dispuesto su entierro para las cuatro y media de la tarde de hoy, lunes, su viuda, hermanas y sobrino que suscriben, ruegan a las personas de su amistad se sirvan asistir a la referida hora a la casa Avenida Cuatro, esquina a Calle Once, Ampliación de Almendares, para acompañar el cadáver hasta el Cementerio de Colón, favor que agradecerán.

La Habana, 3 de octubre de 1938.

Francisca Bolívar viuda de Strenta; Olga Strenta viuda de Lodovici y Anna Strenta de Pennucci (ausentes); Dott. Rodolfo Lodovici y Strenta.

FUNERARIA DE PRIMERA CLASE

ALFREDO FERNANDEZ

SAN MIGUEL 63 - - - TELEFONO A-6348

Le Palais Royal Joyería

PLATA STERLING
Juegos de cubiertos,
Candelabros,
Bandejas,
Bowls, etc.

Obispo y Compostela.

¿Necesita pañuelo?

PYRAMID

Ninguno más fino.

La 2ª

FARMACIA
DROGUERIA
"JOHNSON"
DE TURNO LOS LUNES
obispo Nº30 TELEFONO-A-2129.

LA MAYOR
35 EDIFICIOS
700 EMPLEADOS
SARRA
DROGUERIA
ABIERTA TODOS LOS DIAS
TODA LA NOCHE LOS MARTES
A-8026 A-3641

FARMACIAS DE TURNO HOY LUNES

DESDE BAHIA A PASEO DE MARTI (PRADO)

Obispo 30 .. .. A-7251
Egido 57 .. .. M-4288
Cárdenas 47 .. .. A-9626
Habana 42 .. .. M-4895
Aguacate 80 .. .. A-7408
Merced y Habana
Muralla 8 .. .. M-8102
Muralla 99 .. .. M-5386
Neptuno y Monserrate A-7920

DE PASEO DE MARTI (PRADO) A PADRE VARELA (BELASCOAIN)

Consulado y Genios M-4404
Trocadero y San Nicolás .. A-6666
Reina 55 .. .. M-5050
Reina 141 .. .. M-4050
Consulado y Animas M-4343
Animas 36 .. .. M-4543
Monte y Angeles M-4019
Misión y Florida M-4400
San Miguel y Manrique M-4656
Belascoaín 1 .. .. U-1144
Belascoaín 227 .. .. A-6766
Alcantarilla 24 .. .. M-6865
Gervasio 41 .. .. M-4036
San Miguel 38 .. .. A-8010
Belascoaín 63 .. .. U-6795

DE PADRE VARELA (BELASCOAIN) A AV. MENOCAL (INFANTA)

Zanja y Soledad U-6729
Aramburu y Animas U-3874
Sn. Lázaro y Sn. Francisco .. U-6815
Ayestarán y Bruzón U-6919
Desagüe y M. González .. ..-U-3100
Monte 344 .. .. M-4690
Neptuno y Soledad U-5187
Diez de Octubre 147 .. .. .. M-4530

VEDADO

J y Calzada F-6128
Línea 30 .. .. F-5656
17 y 20 .. .. F-2277
23 entre B y C F-6246
23 y 16 .. .. F-6200
17 entre A y B F-6089

VIBORA

10 de Oct. y Sn. Mariano .. I-7727
10 de Oct. y Colina 443 .. .. I-3666
10 de Oct. esq. a Paco I-7337
Concepción y Av. Acosta .. X-2244
Sn. Mariano esq. a Armas .. X-2877

JESUS DEL MONTE Y S. SUAREZ

J. del Monte 147 .. .. I-4330
Correa 2 .. .. I-3333
Sta. Emilia y Paz I-7458
Sn. Benigno y Zapote I-7575
Tamarindo 77 .. .. I-7327

LUYANO

Municipio y Cueto X-1139
Arango y Ensenada X-1560
Fábrica y Sta. Felicia X-2272
Concha y J. Abreus X-2424
Luyanó 7 .. .. I-7237
Remedios y Sn. José X-1920
F y 11 Rpto. Batista X-1673

CERRO

Calzada del Cerro 697 .. .. .. I-7433
Churruca 29 .. .. I-7650
Salvador y Sn. Quintín I-7602

NOTA:—Este grupo deberá prestar servicio público todo el día y la noche de los domingos siguientes:

Enero 2; Febrero 13; Marzo 27; Mayo 8; Junio 19; Julio 31; Septiembre 11; Octubre 23; Diciembre 4.

Estos Turnos han sido acordados en cumplimiento de lo dispuesto en el Art. VI del Decreto-Ley 2604 de Noviembre 7, 1934.

M.E.C.D. 2016

Cartel del Día

POR LOS TEATROS

LA COMEDIA: A-6737. El viernes próximo: Nueva temporada de teatro cubano con «Mr. Bonos en Evián» y «El paraguas de Chamberlain».

MARTI: M-2427. «La última cita», «Muerte anónima», variedades y aficionados.

POR LOS CINES:

ENCANTO: M-6055. A todas horas: «Mis Broadway», «Sombras orientales» y revista.

NACIONAL: A-6700. A todas horas: «Mis dos amores», «Corazones que cantan» y cartón.

FAUSTO: M-7800. A todas horas: «La rubia del camino», «Todos eran enemigos» y revista.

CAMPOAMOR: A-7054. A todas horas: «Vivir para gozar», «El secuestro del año» y revista.

ALKAZAR: A-6869. A todas horas: «Secuestrado», «Alas sobre el Atlántico» y revista.

AUDITORIUM: F-4455. «Booloo» o «El tigre blanco» y «Silencio de mujer».

TRIANON: F-2403. «Aguila o sol» y «Huracán».

RIVIERA: F-2040. «Miss Broadway» y «Señor Dinamita».

RADIO-CINE: M-1407. «El hombre propone» y «Adversarios inseparables».

PAYRET: A-7157. «Nuevos ideales» y «Mazurca».

REX-CINEMA: M-2214. Revista, variedad, cartón, etc.

NEPTUNO: M-1515. «El embrujo del trópico» y «Bulldog Drumond en peligro».

OLIMPIC: F-3711. «Los miserables» y El Conde de Montecristo».

FLORENCIA: U-3533. «Me divorcio por amor» y «Prisionero del odio».

INFANTA: U-3700. «Piloto de pruebas» y «Sedas y estribos».

MANZANARES: U-3354. «La paloma» y «Alma jarocha».

PRINCIPAL DEL CERRO: «Capitanes intrépidos» y «Serenata de la muerte».

ROXY: FO-3255. «El muchacho de la calle», cartón, revista.

RIVOLI: FO-1130. «Cuatro hombres y una plegaria», revista.

REINA: M-2272. «El embrujo del trópico» y «Un viaje a París».

RIALTO: M-1831. «Tempestad» y «La dicha».

LARA: M-2421. «Su majestad el amor» y «Marie Waleska».

PRADO: M-2822. «Almas en el mar» y «Verdugo de sí mismo».

VERDUN: A-9206. «El beso revelador» y «El secreto de la enfermera».

ACTUALIDADES: M-5575. «Alma bravía» y «Así ama la mujer» y episodio.

CERVANTES: M-6494. «Huracán» y «Sólo vivimos una vez».

MAJESTIC: M-4477. «Drácula» y «La voluntad del muerto».

BELASCOAIN: U-5200. «Mares de la China» y «Furia».

CUATRO CAMINOS: M-3676. «La historia se escribe de noche» y «Nace una estrella».

VIVES: F-3128. «Esclavo de su genio» y otras.

GRIS: F-4292. En la misma moneda» y «Deslices».

MODERNO: X-1305. «Encrucijada del amor», «La mujer del futuro» y variedades.

SANTOS SUAREZ: I-4600. «El embrujo del trópico» y «Tú serás madre».

WILSON: U-5863. «Ayúdame a vivir» y «Puerto nuevo».

TOSCA: I-3099. «El beso revelador» e «Imitación de la vida».

CUBA: M-9796. «La vida de Pasteur» y «La vida de Emilio Zola».

ROJO: M-4794. M-4794. «Zona internacional» y «La fiesta del diablo».

UNIVERSAL: (Egido y Monte). «El lobo en París» y «El fantasma del aire». (Serie).

BELGICA: A-9128. «El caballero audaz» y «Amor para dos».

VIOLETA: M-3238. «El bastardo» y «El último encuentro».

MENDOZA: I-7285. «El hijo del sheik» y «La historia se escribe de noche».

TEATROS Y CINES

NOTAS

S. TEMPLE EN «MIS BROADWAY». PRE-ESTRENO. EN ENCANTO

Hoy, mañana y pasado, en tres días de gran gala y esplendor la 20th Century Fox y la empresa de este aristocrático teatro, presentan orgullosamente como pre-estreno la máxima creación de la máxima de las estrellas: Shirley Temple en «Miss Broadway», la producción número 1 de la estrella número 1. Colaboran con ella George Murphy, Phillips Brooks, Jimmy Durante, Edna May Oliver y El Brendel.

Una legión de artistas sin contratos a quienes la miseria acoza... Una dueña de casa a quienes los escándalos ponen de un humor de mil diablos, disponiéndose a botarlos... porque ya no le pagan, no puede tolerar la algarabía... En medio del escándalo y las contrariedades, un romance que flore entre dos almas enamoradas... y la encantadora Shirley sirviendo de abogada de las víctimas.

Es una film repleta de intrigas y momentos de arrobadora belleza que la música hace aun más fascinante. Conjuntamente se estrena el excitante y emocionantísimo drama «Sombras Orientales» con Esther Ralston, Regis Toomey y Sidney Blackmer. Además, el Noticiero Paramount. «Miss Broadway» se exhibe exactamente a las 2:45, 5:30, 7:50 y 10:30.

Y «Sombras Orientales» a las 4, 6:45 y 9:00. Los precios: 45 centavos de 2:30 a 6:30 y 50 centavos después. Niños a todas horas 20 centavos.

El jueves, una gran producción basada en una gran novela: «Aves sin nido» (Mother Karey-s Chickens), tomada de la obra de Kate Douglas Wiggin de la cual se han vendido más de ocho millones de ejemplares, producida por la R. K. O. Radio y magistralmente interpretada por Anne Shirley, Rubby Keeler y James Ellison.

El lunes, 10 de octubre, colosal pre-estreno del máximo triunfo musical de la temporada «Baila conmigo» (Carefree), con la gloriosa pareja Fred Astaire y Ginger Rogers. Música de Irving Berlin. Vea y oiga en este film imponderable «The Yam» el nuevo baile sensacional que está haciendo furor en los Estados Unidos.

HOY: SHIRLEY TEMPLE EN «MIS BROADWAY» EN «RIVIERA»

Hoy presenta este elegante teatro un pre-estreno de gran gala... ¡La estrella número 1 de la pantalla, Shirley Temple, en su creación número 1, «Miss Broadway». Una film repleta de intriga y momentos de arrobadora belleza que la música hace aún más fascinante. «Miss Broadway», es la producción que ha ofrecido a Shirley la oportunidad de lucir en todo su esplendor sus maravillosas e incomparables facultades. Colaboran con ella: George Murphy, Jimmy Durante, Phillips Brooks, Edna May Oliver y El Brendel.

Completa el programa el emocionantísimo drama «Señor Dinamita» con Frankie Darrow.

Además, el Noticiero Universal. Los precios: 40 centavos por la tarde y 50 por la noche. Niños tarde y noche 20 centavos y tertulia 15 centavos.

Mañana, una film originalísima y repleta de encanto: «Buscando Marido» (Three Blind Mice) deliciosamente interpretada por Loretta Young, Joel McCrea, Marjorie Weaver, Pauline Moore, David Niven y Stuart Erwin. Miles... millones... de mujeres jóvenes y bellísimas sueñan con el lujo y el boato que hacen resaltar sus encantos, para admiración de los hombres y envidia de las demás mujeres... ¡Las heroinas de «Buscando Marido» dan la pauta a las damas para alcanzar su felicidad.

Conjuntamente se exhibirá la magnífica film «Conocía las mujeres» por Rochelle Hudson y Michael Whalen.

El jueves, la estrella Katharine Hepburn y Cary Grant en la radiante y gloriosa producción «Vivir para gozar» y Robert Paige y Jacqueline Wells en el crispante drama de gangster «El Secuestro del año». Viernes: grandioso homenaje a la nueva estrella Michele Morgan, presentándola en «Tempestad» con Charles Boyer y en «Mártir de su Destino». Sábado, Anne Shirley, Rubby Keeler, y James Ellison en la sentimental y conmovedora producción «Aves sin nido» (Mother Karey-s Chickens).

NACIONAL: «MIS DOS AMORES». (30 Y 40 Cts.)

En atención al enorme éxito alcanzado por esa película, a que muchas personas no obtuvieron localidad ayer para verla, por la enorme demanda que había, y, por último, a que no se exhibirá nuevamente hasta fines de octubre, la casa Paramount, accede a que «Mis dos amores» figure tres días más en el cartel, —hoy, mañana y pasado— y la empresa del «Nacional» corresponde a ello reduciendo el precio de las entradas, que será de 30 y 40 centavos, respectivamente por la tarde y por la noche, costando 20 centavos a los niños a todas horas y 10 centavos la tertulia.

«Mis dos amores», con la emoción de un asunto latino y de una interpretación latina, incorporada a una técnica propia de Hollywood, es la consagración definitiva y rotunda de Tito Guizar, admirable en su doble trabajo de actor y de cantante, lo primero trasmitiendo al público la dramática expresión de una trama sugestiva, y lo segundo, cantando deliciosamente canciones de estilo como «Vuélveme a besar» y «Mujeres y rosas» y dos típicas, muy graciosas, tituladas «Jálame, jálame» y «¿Quí hubo?».

«Mis dos Amores», con la guapísima Blanca Castelón, cancionista, danzarina y actriz; Carolina Segrera, simpática e inteligente cubanita; Tirado, Torena y Peña en el reparto, irá a la pantalla a las 2:10, 4:45, 7:15 y 10:05.

«Corazones que cantan», «film» musical elegantemente presentado, de interesantes escenas y movida acción, con Patricia Ellis y Warren Hull en los papeles principales, a las 3:20, 5:55 y 8:40.

Intercalados, una variedad que se titula: «Músicos encantadores» y el cartón de Popeye «El último Garrotazo».

«Carmen», la mejor de todas las producciones cinematográficas de ambiente español, versión de la más admirable, exacta y fluída de la obra de Próspero Merimée; el triunfo más grande de Imperio Argentina ante la cámara, se estrenará en octubre 6, para confirmar el clamoroso triunfo de su pre-estreno, que mantuvo tres días abarrotado el «Nacional».

MAÑANA: «BUSCANDO MARIDO» EN EL «FAUSTO»

Hoy presenta por última vez la Empresa de este majestuoso coliseo a la exquisita estrella argentina, Paulina Singerman, en la magnífica producción: «La rubia del camino». Completa el programa el excitante drama: «Todos eran enemigos» con Jack Holt y Beverly Roberts. Además, el Noticiario Universal. Los precios: 30 centavos de 2:30 a 6:30 y 40 centavos después. Niños a todas horas 20 centavos y Tertulia familiar 15 centavos.

El valor de una mujer bien vestida que sabe «blofear»... ¡Esperar sanamente la llegada del «candidato» fué el lema de nuestras abuelas, la mujer moderna tiene un anhelo y lo esterioriza saliendo en busca de la felicidad a que tiene indiscutible derecho. Tres hermanas en busca de un millonario se sorteaban para echarle el guante... A una le tocó hacer el papel de «millonaria»; a otra, el de «secretaria» ; y a la tercera, el de «sirvienta»... Las tres encontraron sus objetivos; pero la «millonaria» se casó con un pobre... y las otras dos... con dos millonarios...! «Buscando Marido» (Three Blind Mice) la cautivadora y emocionantísima film que se estrena mañana, es una película repleta de gracia y belleza... maravillosamente interpretada por Loretta Young, Joel McCrea, Marjorie Weaver, Pauline Moore, David Niven y Stuart Erwin.

Conjuntamente se estrenará la emocionante film «Puños de acero» con Herman Brix.

El lunes, 10 de octubre, la reinecita, del cine, Shirley Temple en su máxima creación «Miss Broadway». con la distinguida colaboración de George Murphy, Jimmy Durante, Edna May Oliver y El Brendel.

REX-CINEMA

SAN RAFAEL Y AMISTAD
TELEFONO M-2214
— HOY —
NOTICIARIO FOX MOVIETONE
FREDDY RICH Y SU ORQUESTA. Musical
LA MARCHA DEL TIEMPO
Reportaje
MUERAN LOS SOLTEROS
Grandiosa parodia
EL TEMPLO DEL CIELO
Viajes
NOTICIAS MUNDIALES PARAMOUNT
RESPETABLE PUBLICO
Betty Boop. Cartón
PRECIOS:
11 mañana a 4 tarde .. .. 15 c.
4 tarde a 11 noche .. .. 20 c.
Niños siempre .. .. .. 10 c.
SESION CONTINUA.
AIRE ACONDICIONADO

DETALLES DE LA TEMPORADA DE TEATRO POPULAR

Son muchas las atracciones que figuran para el inicio de la gran temporada de teatro popular cubano que a partir del viernes próximo comienza en el «Principal de la Comedia». En primer término recordamos que la inauguración será con una función de gala, donde figuran dos estrenos de palpitante actualidad: «Mr. Bonos en Evián», donde se comenta con gracia inigualable toda la actualidad nacional cubana. Nada escapa a la pluma de su autor.

Situaciones cómicas a granel. Y el otro estreno es: «El Paraguas de Chamberlain», basado en toda la actualidad europea. Cada cuadro será una explosión de entusiasmo. Lo más gracioso que usted pueda imaginarse.

Los roles centrales de estas dos grandes revistas están a cargo nada menos que de Sergio Acebal, verdadera luminaria de nuestra escena. Un valor positivo de nuestro mundo teatral. El hace tipos graciosísimos. El público le quiere de verdad y por eso existe tanto entusiasmo para su reaparición después de algún tiempo alejado de la escena.

Junto con él, su compañero de toda la vida: Adolfo Otero, el gallego eléctrico. Ellos son considerados como la pareja tradicional de nuestro género vernáculo. El departamento coreográfico integrado por 10 esculturales vicetiples bajo la dirección de Eduardo Muñoz, «El Sevillanito».

La orquesta de 14 profesores bajo el control de Jaime y Rodrigo Prats. Y la dirección escénica a cargo nada menos que de Carlitos Robreño, autor prestigioso que se propone ofrecer una gran temporada de teatro popular cubano. No olvide que la misma comienza el viernes 7, costando solamente 40 centavos la luneta y balcony numerados y 30 centavos la butaca sin numerar.

HOY: KATHERINE HEPBURN Y G. GRANT EN EL CAMPOAMOR

¡Uno de los más grandes éxitos de la pantalla...! ¡Una subyugadora producción de la Columbia de belleza y sensibilidad exquisita...! ¡Cada día es un día de fiesta...! cuando se está enamorado... ¡Vea sino a la estrella de estrellas Katharine Hepburn y al gran favorito Cary Grant en «Vivir para Gozar», la sensitiva historia de unos amores entre sangre azul y sangre roja... ¡Colaboran al éxito de esta producción: Doris Nolan, Lew Ayres, Edward Everett Horton y Binnie Barnes.

Otra gran atracción de este programa es el estreno en Cuba del espectacular y emocionantísimo drama de gangsters «El Secuestro del Año», formidamente interpretado por R. Paige y Jacqueline Wells Puños vs. gangsterismo. Todo los Gmen a la caza de una pandilla que había secuestrado en la noche de la pelea del siglo al campeón del mundo... ¡Un misterio que no podrá ser absolutamente resuelto por nadie... hasta el último segundo... ¡Acción y dinamita por segundo...!

Pronto: la espectacular super-producción «Secuestrado» o «Las aventuras de David Balfour». Una aventura llena de peligros por mar y tierra en aras del amor...! ¡El genio creador de Robert Louis Stevenson en lo que él consideraba su mejor romántica y caballeresca, cuando la obra...! ¡Un drama de una época hidalguía y el valor eran características de los hombres y se ponía en un ideal todo el empeño del alma hasta llegar a los más cruentos sacrificios...! ¡Son sus máximos intérpretes: Warner Baxter, Freddie Bartholomew y la nueva estrella Arlen Whelan.

MARTI: EXITO DE «EL FANTASMA DE LA GUERRA»

En «Martí» se anuncia hoy nuevamente la gran revista que desde su debut, el sábado, ha llenado continuamente el teatro, habiendo habido necesidad de poner en cada representación el cartel de «No hay localidades».

La función de hoy lunes, como todos los días laborables es corrida, empezando a las 3 de la tarde con exhibición de las películas «La última cita», película en español por José Crespo, Liana Alcañiz y Andrea Palma y «La Muerte Anónima», por Ricardo Cortez y un reparto estelar. Además comedias y cartones.

En los turnos de 5:30 de la tarde y 9 de la noche, vuelve a escena: «El fantasma de la guerra», en un acto y 9 cuadros, a cual más interesante y sensacional.

Tanto el arreglo literario de Gotardi, Sevilla y Pous, como la parte musical y coreográfica por el Sevillanito, D-Argos y Betancourt, hacen digno marco a la acción que se desliza despertando en el público creciente interés.

Después del show como de costumbre habrá concurso de Aficionados de La Escala de la Fama, cuyos triunfadores entrarán en próxima eliminación de sábado. Las eliminaciones de fin de mes de septiembre, se anunciarán probablemente para fin de la semana actual.

Los precios para hoy como siempre: 20 centavos hasta las 6 y 30 centavos después. Tertulia 10 centavos y niños 15 centavos a todas horas.

Lucida quedó la tanda infantil de ayer domingo, por la mañana, y más lucida quedará aún la que se prepara para el próximo.

GACETILLAS

AUDITORIUM: «EL TIGRE BLANCO». (Sólo a las 9:45)

Este emocionante film Paramount, desarrollado en las selvas indígenas del Archipiélago Malayo, cubre hoy el turno elegante de 9:45, en este favorito teatro del Vedado. «El tigre blanco», es sumamente interesante y a la par que ofrece al espectador, momentos de verdadera sensación, dado el carácter de su trama a desarrollar. Una expedición de caza al famoso y peligroso archipiélago, da motivo para la realización de una película original en grado sumo. Está interpretada por el actor-aventurero Colin Tapley y Jayne Regan. En el turno de las 8:30 presentamos a Silvia Sidney y George Raft en el colosal film también Paramount «Silencio de mujer». Por la tarde a las 5, presentación del pianista Claudio Arrau, exclusivamente para los socios de Pro Arte Musical.

Mañana: A las 5:15 y 9:45: Shirley Temple la adorable chiquilla mimada y aplaudida por todo el mundo como la estrella más famosa en su nuevo glorioso triunfo cinematográfico «Miss Broadway', donde nos emociona más y más y descubrimos en su trabajo artístico, nuevas y brillantes facetas, que solamente pueden ser patrimonio de una gran artista. Le secundan admirablemente George Murphy, Phyllis Brooks, Jimmy Durante y Edna May Oliver; y a las 4 y 8:30 «Un viaje a París», super-comedia con la familia Jones.

El jueves R. K. O. Radio presenta el estreno de la versión sonora de la famosa obra escrita por Kate Douglas Wiggin titulada «Mother Carey-s Chicken», que ahora en la pantalla lleva el título de «Aves sin nido'.

NEPTUNO: MAÑANA: VICTOR MAC LAGLEN

Hoy presenta por última vez este favorito Teatro, a Tito Guizar, Dorothy Lamour en la maravillosa fantasía musical de la Paramount, «El embrujo del trópico». Completa el programa el emocionante drama policíaco «Bulldog Drummond en peligro», con John Barrymore y John Howard. Además, el episodio número 6 de «El viaje de Roldán a Marte» y el Noticiario Paramount. Los precios: 15 centavos de 2:30 a 6:30 y 20 centavos después. Niños a todas horas 10 centavos.

Mañana, el inmenso y popular Victor Mc Laglen en la simpatiquísima producción :La batalla de Broadway» y a petición, Jane Withers en «Mi abuelito».

El jueves, la super-producción musical cubana, «Sucedió en la Habana», y el drama de misterio «El misterioso Mr. Wong».

OLIMPIC: «LOS MISERABLES» Y «EL C. DE MONTECRISTO»

Hoy, a los popularísimos precios de 15 centavos de 1:30 a 6:30 y 20 centavos después. Niños y tertulia familiar 10 centavos, presenta la Empresa de este preferido Teatro, dos extraordinarias super-producciones de Artistas Unidos, «Los miserables» y «El Conde de Montecristo». Completa el programa el Noticiario Fox Movietone.

Mañana, Tito Guizar y Dorothy Lamour en la maravillosa fantasía musical «El embrujo del trópico» y Gail Patrick, Akim Tamiroff y Anna May Wong en «Verdugo de si mismo».

El miércoles, Kay Francis, en «Hijo sin hogar» y la despampanante comedia «Ahí me las den todas», jueves, «El gaucho Cruz» y «Adiós Buenos Aires».

El viernes, «Padre de más de cuatro» y Gary Grant en «Romance y riquezas».

TRIANON: «AGUILA O SOL»

Una caprichosa y recogida comedia-musical mejicana es la base del programa de hoy, la que en sus turnos preferentes de 5:15 y 9:45 pasará por la pantalla de este teatro, interpretada por dos de los mejores cómicos latino americanos, «Cantinflas» y Medel en una orgía de música, mujeres y cuyo argumento ha sido escrito por Guz Aguila, autor de «Allá en el Rancho Grande» y la música criolla por el célebre compositor portorriqueño, Rafael Hernández entre las canciones figuran «Mamá Uca», «Que te importa» y «Ya no te quiero». Además de «Cantinflas» y Medel, su brillante reparto está compuesto por los aplaudidos artistas, Margarita Mora, Marina Tamayo y el apuesto actor Luis G. Barreiro. Completado el gran programa, en sus turnos de 4. y 8:30 la super joya «Huracán» con Dorothy Lamour, John Hall, Mary Astor C. Aubrey Smith y otros.

Mañana: Dos excelentes producciones de Artistas Unidos, «Motín en las Montañas», toda en technicolor en tandas de 5:15 y 9:45 y la simpática film, también en colores titulada «Las Aventuras de Tom Sawyer», a las 4. y 8:30.

El miércoles: El gran éxito de Shirley Temple, «Miss Broadway» con preciosa música y en la cual secundada la encantadora Shirley por Jimmy Durante (Narizotas) George Murphy, Phyllis Brooks David Erwin.

PAYRET: «NUEVOS IDEALES». (Estreno)

Hoy desde las dos de la tarde «Payret» presenta un estreno español de la acreditada casa Selecciones Capitolio, una película que es una novedad por su argumento y por su interpretación «Nuevos ideales», con Rosita de Cabo, José Baviera, Félix de Pomez, Carmen Rodríguez y otros actores de primer orden, «Nuevos ideales», es una película para el momento actual, un grito de alerta para el que trabaja... para el que gobierna... Un drama que describe una historia real y que es lo mejor hecho dentro de un delicado tema.

Hoy también se exhibe «Mazurka» la bellísima película de la genial Pola Negri. Musical... Romántica... de insuperable belleza. Una revista con los actuales acontecimientos de Europa completa el programa.

Los precios son: 20 centavos hasta las 6 y media y 30 centavos después. Niños 1 5centavos tertulia 10 centavos.

Mañana: Este mismo programa.

El lunes próximo fiesta Nacional estreno de la encantadora película Mexicana «Caminos de ayer», con Jorge Negrete, Carmen Hermosillo, Manolo Nariega.

FLORENCIA: «ME DIVORCIO POR AMOR»

Hoy, lunes popular, a los reducidísimos precios de 10 centavos mayores tarde y noche, y 5 centavos niños y tertulia familiar, presenta este preferido Teatro, un monumental programa con dos extraordinarias y espectaculares producciones: Warner Baxter y Gloria Stuart en «Prisionero del odio» y Myrna Loy y Warner Baxter e Ian Hunter en «Me divorcio por amor». Además el Noticiario Fox.

Mañana, la reinecita del cine, Shirley Temple, gloriosa como nunca en «Rebecca», y Claire Trevor, Michael Whalen y Joan Davis en «Un millón por un marido».

El jueves, la lindísima película «Podre millonario», con Robert Young, Frank Morgan y Florence Rice y a petición, Jeanette Mac Donal y Nelson Eddy en «La lucierniga».

El viernes popular, Danielle Darrieux y Herbert Marshall en «Dormitorio para señoritas», y Warner Baxter y Wallace Beery en «Rumbo al infierno».

INFANTA: «PILOTO DE PRUEBAS»

El mejor programa de la Habana y en el mejor teatro es el que tiene señalado para hoy el moderno y cómodo Teatro «Infanta», del circuito Carrerá, de Infanta y Neptuno teléfono U-3700, a base de dos grandiosos estrenos siendo el film principal: «Piloto de pruebas», con Clark Gable, Myrna Loy y Spencer Tracy; una cinta que nos ofrece una trama de sensacional interés, insuperablemente ejecutada por el escogido reparto que en ella toma parte... vea como los pilotos de pruebas son los héroes anónimos a quienes se les da a probar las últimas máquinas aéreas que salen de las fábricas, diseñadas con los últimos adelantos de la ciencie, le sigue en turno el estreno de la cinta titulada: «Sedas y estribos», con Herman Brix y Toby Wing; una película de acción movida y trama intrigante completa el programa, revista y la variedad «Fiesta mágica».

Mañana: Gran programa, con «La batalla de Broadway».

MANANZARES: «LA PALOMA»

Un regio programa, todo en español, es el que brinda hoy el elegante y concurridísimo cine de las familias Manzanares, sito en Carlos III y Avenida Menocal, con el teléfono U-3354, con la mejor proyección y el mejor sonido.

Hoy en tanda de 5 de la tarde y nocturna a las 8 y 30 se pasa por la pantalla gigante de este simpático cine de la calle de Carlos III revista, comedia, estreno de la magnífica, colosal cinta toda en español «Alma jarocha» y estreno de la preciosa, regia, bellísima joya musical, toda en español «La paloma» con Medea Novarra y M. Contreras Torres.

Rigen precios populares de costumbre.

Mañana: un programa estupendo.

PRINCIPAL DEL CERRO: «CAPITANES INTREPIDOS»

Hoy en el Principal del Cerro en tanda y noche se celebra una función a beneficio del «Club Juvenil del Calzado», con dos producciones Metro: «Capitanes intrépidos» por Freddie Bartholomew, Spencer Tracy y Jackie Cooper y «Serenata de la muerte», por Chester Morris.

Mañana: a los popularísimos precios de 10 y 15 centavos se exhibe «Las aventuras de Robin Hood», por Erroll Flyn y estreno de «Sed de cariño», por Dolores Costello Barrymore.

El miércoles «La venganza de la muñeca», Gene Raymond.

REINA: «EL EMBRUJO DEL TROPICO»

Terminan hoy las triunfales exhibiciones de la mejor película estrenada en los últimos meses, «El embrujo del trópico», si usted no ha visto esta película venga hoy a verla en el céntrico Super Reina, de Rayo y Reina con el teléfono M-2272 se reirá usted con las gracias de Martha Raye, deleitará sus oídos con la melodiosa voz de Tito Guizar y Dorothy Lamour, así como la música del maestro Agustín Lara tocada por la Lira de San Cristóbal de los Hermanos Domínguez.

De nuevo volverá a proyectarse la comedia de la 20th Century Fox «Un viaje a París», por la familia Jone, sesenta minutos mandíbula batiente, calamidades a granel, un millón de carcajadas.

La Revista Universal y una variedad musical son el complemento de este programa que dará comienzo a las dos en el Reina.

Quince centavos es el precio de la luneta hasta las seis y media y 20 centavos después, niños 10 centavos y la cómoda tertulia familiar con regia butacas 10 centavos.

Mañana: «Los miserables» y «Bloqueo».

RIALTO: «TEMPESTAD» Y «LA DICHA»

Para hoy anuncia el ventilado teatro «Rialto» un grandioso homenaje al popular actor Charles Boyer, exhibiéndose dos de sus mejores producciones, una es el drama titulado «Tempestad» una nueva película de este magnífico actor y que a pesar de que hace sólo pocos meses que se terminó su realización ya está exhibiéndose en todo el mundo y causando una verdadera revolución entre todas las mujeres del universo. La otra cinta que exhibe hoy «Rialto» del famoso actor Charles Boyer lleva por título «La Dicha» una emocionante producción que será del agrado de todos los que la vean.

Se completa el programa con el noticiero semanal Metrotone con los últimos sucesos mundiales.

«Tempestad» se exhibe a las 2 y 39, a las 6 y 10 y a las 9.45.

La Dicha a las 4.25 a las 8.

Los precios para hoy son 20 centavos hasta las 6 y 30, después 30 centavos, niños 15.

RADIO-CINE: «EL HOMBRE PROPONE» Y OTRAS

Hoy por el éxito tan grandioso que ha obtenido la finísima comedia de la Warner, titulada: «El hombre Propone» la vuelve ha exhibir el amplio Radio-Cine en todos los turnos desde las 2 y media que empieza la matinée. Una simpática comedia que interpretan Errol Flynn, Olivia de Havilland, Rosalind Russell y Patric Knowles.

No deje de pasar un rato alegre con esta interesante producción que se exhibe con un estreno en Cuba, titulado: «Adversarios inseparables» que interpretan Wayne Morris, Barton McLane, June Travis y otros. Un drama que no tiene nada de cuento de hadas, pero en el cual el protagonista será para cada mujer como el soñado príncipe de la leyenda.

Para completar el programa se exhibe un gracioso cartón en colores, un documental explicado en español y el último Noticiero Metrotone.

Los precios: Luneta y primer piso 30 centavos antes de las 6 y media y después 40 centavos los Niños 20 centavos, y la tertulia entrada por Concordia 10 centavos.

«El hombre Propone» empezará a las 3:40 a las 6:40 a las 10:00 y «Adversarios inseparables» a las 2:30 a las 5:30 y a las 8:35.

Mañana, este mismo programa.

El jueves: Edward G. Robinson en su última super-producción, titulada: «El genio del crimen». Warlan Lew Ayres, Edward Everrett Horton y Binnie Barnes. También se estrenará en Cuba el impresionante y sensacional drama de gangsters: «El Secuestro del año» con Jacqueline Wells y Robert Paige.

El lunes, 10 de octubre, dos magníficos estrenos en Cuba de la 20th Century Fox: Peter Lorre en «Mr. Moto se arriesga» y la calamidad pública número 1, Jane Withers, en «Traviesa Gitanilla».

HOY: FREDDIE BARTHOLOMEW Y W. BAXTER EN ALKAZAR

El relato vívido, cálido y realístico, del hombre cuyas hazañas conquistaron un amor sublime de mujer, una admiración, devota de un niño y el respeto de sus enemigos que podían contarse por millones. Esto es: «Secuestrado» o «Las aventuras de David Balfour». Adaptación a la pantalla de la obra de Robert Louis Stevenson puso todo el genio de su mente creadora. Estupendamente interpretada por Warner Baxter, Freddie Bartholomew y la nueva estrella Arleen Whelan. Una vida heroica al servicio de una gran causa...! «Secuestrado» o «Las aventuras de David Balfour», se estrena hoy acompañada de la espectacular producción «Alas sobre el Atlántico», con el famoso aviador Dick Merrill. Además, el Noticiario Universal. Los precios: 20 centavos de 1:30 a 6:30 y 30 centavos después. Niños a todas horas 15 centavos y tertulia familiar 10 centavos.

El jueves Columbia presenta a la estrella de estrellas Katharine Hepburn y al gran favorito Cary Grant en la deliciosa y romántica superjoya: «Vivir para gozar» con la distinguida colaboración de Doris No-

VITI
Soberbias Camisas

Suscríbase al DIARIO DE LA MARINA por los teléfonos M-7911, M-7912 y M-7913, y por medio de sus agentes

LARA: «SU MAJESTAD EL AMOR». (10 Cts.)

Un programa especial, en el que figuran dos grandiosas películas es el que ha combinado para hoy la empresa del confortable y elegante cine «Lara», sito en Prado y Virtudes, con el teléfono M-2421, la mejor proyección, el más perfecto sonido y precios popularísimos.

Hoy, en función continua, de 2 de la tarde a 11 y 30 de la noche se pasa por la pantalla gigante revista, comedia, estreno de la preciosa regia producción con el más bello argumento «Su majestad el amor», con Gladys George y Franchot Tone y estreno de la monumental super joya «Marie Waleska», creación de la genial Greta Garbo y el predilecto actor Charles Boyer.

Precios: luneta 10 centavos a todas horas. Entre y salga cuando quiera.

(VEASE MAS GACETILLAS EN LA PAGINA SIETE)

M.E.C.D. 2016

GACETILLAS

PRADO: EL MEJOR PROGRAMA. (10 Cts.)

Para hoy tiene «Prado» como todos los días, matinée a las 2 y tandas a las 5 y 8 y 15, con lo mejor en película por el más bajo precio de 10 centavos. Exhibiéndose en primer lugar el más emocionante y conmovedor drama del apuesto actor Gary Cooper «Almas en el mar», con George Raft, y la más maravillosa caracterización del gran actor Akin Tamirof «El verdugo de sí mismo». Completando el programa una revista y un gracioso cartón. Mañana: «Bajo órdenes secretas», por Willy Fristch, y «El barbero de Sevilla», por Estrellita Castro. El miércoles: «La jornada trágica», por Gary Cooper, y «Piratas de encrucijadas», por Evelyn Brent.

VERDUN: «EL BESO REVELADOR»

Muy colosal resulta el programa que para hoy ha combinado el elegante cine «Verdún», de Consulado y ..., con el teléfono A-9206.

En su función continua, comenzando siempre a las 2 de la tarde se pasa por la pantalla gigante de este elegante cine de la calle de Consulado, revista, comedia, estreno de la soberbia, regia producción «El beso revelador», con Gail Patrick y Warren Williams y estreno de la magnífica, estupenda producción «El secreto de la enfermera».

Mañana: día popular con «La vida de Emilio Zola» y «La mujer marcada». Para mañana rigen precios a base de 10 centavos la luneta y 5 centavos la tertulia a todas horas.

ACTUALIDADES: «ALMA BRAVIA»

«Actualidades», el céntrico y siempre concurrido cine de Monserrate y 10, con el teléfono M-5575, anuncia hoy un programa soberbio.

En su función continua, siempre de 2 de la tarde a 11 y 30 de la noche, se exhibirá revista, comedia, el episodio 4 de la emocionante serie «Guardacosta alerta», estreno de la soberbia, estupenda producción «Alma bravía», con Bruce Gabot y Wallace Beery y estreno de la preciosa, regia producción «Así ama la mujer», con Joan Crawford y Franchot Tone.

Mañana: «Huracán», con Dorothy Lamour y John Hall.

El miércoles: «Aventuras de Marco Polo», con Gary Cooper.

CERVANTES: M-6494. «HURACAN»

Interesante resulta el programa de hoy en «Cervantes», el cine modernísimo y que el público encuentra comodidades, proyección y sonido como en el mejor teatro de la Habana, para hoy en este nuevo espectáculo de Lamparilla y Compostela, se anuncian «Sólo vivimos una vez», por Silvia Sidney y Henry Fonda, y la mejor película del año «Huracán», por John Hall y Dorothy Lamour, cartones por Micke y Mouse. Los precios son de cinco centavos damas y niños. Mañana: «Boda por partida doble», por William Powell y Myrna Loy y «La vuelta de Arsenio Lupín», por Meyvyn Douglas. Damas 5 centavos. Octubre 12 «El Canillita y dama».

MAJESTIC: «DRACULA» Y «LA VOLUNTAD DEL MUERTO»

La empresa del elegante teatro «Majestic» de Consulado 210 con el teléfono M-4477, ha designado a la función de este día, un título especial, «La función del terror», con motivo de exhibirse dos producciones truculentas totalmente habladas en español. Comenzando la función corrida a las 2 en punto de la tarde y, además de un noticiario, una variedad musical y un gracioso cartón, pasará por esta pantalla, primeramente, la escalofriante producción totalmente, hablada en español, interpretada por Antonio Moreno, Lupita Tovar y Andrés de Segurola, «La Voluntad del muerto».

Para completar el programa, Carlos Villarías, Lupita Tovar y Barry Norton en la extraña y misteriosa producción, «Drácula». La leyenda del miterioso personaje, que siendo un muerto, aparecía en la noche para alimentarse con la sangre de los vivos. Precios populares: luneta y preferencia, a todas horas, 10 centavos. Tertulia, a todas horas, damas y niños 5 centavos, caballeros 10 centavos.

Mañana: «Las Aventuras de Robin Hood», de Errol Flynn, y «Luz de Esperanza», con Errol Flynn y Anita Louise.

BELASCOAIN: «MARES DE LA CHINA»

Hoy se ofrecerá en el nuevo y ventilado teatro «Belascoaín» del circuito Edelberto de Carrerá, situado en Belascoain 853 esquina a Peñalver, con el teléfono U-5200, un escogido programa a base de dos interesantes producciones serán exhibidas, siendo la principal la titulada «Mares de la China», por Clark Gable, Jean Harlow y Wallace Beery, y «Furia», por Spencer Tracy y Silvia Sidney.

La tanda dará comienzo a las 4 de la tarde, siendo los precios mayores 10, y niños 5 centavos, y la tertulia familiar 5, y la función de la noche comenzará a las 8 de la noche, costando la entrada, los mayores 15 centavos, niños 10 y la tertulia familiar 10. Mañana: «Mi estimada señorita».

CUATRO CAMINOS: «LA HISTORIA SE ESCRIBE DE NOCHE»

Un magnífico programa en día feminal, nos fija en cartelera de hoy el super coliseum de Belascoain número 637, teléfono M-3676, el preferido de todas las familias del barrio.

«La Historia se escribe de noche», con Charles Boyer, Leo Carrillo, Jean Arthur y Clive Colin, es la película que ocupa el turno preferente para hoy, por ser la que tantos triunfos le dió al más grande actor de la época.

«Nace una estrella», de Janet Gaynor y Fredrich March. Una joya en colores que no cansa de verse y forma parte de un programa perfecto. Dos bonitos cartones completan el programa.

La función es continúa como de costumbre y los precios son: damas y niños, 5 centavos; caballeros, 10, antes de las 6 y 30; niños 5 centavos; mayores 10, después. En tertulia familiar, damas y niños 5 centavos; caballeros, 10 todo el día.

Mañana: Roberto Young en «El pobre millonario», y W. Powell en «Boda por partida doble».

VIVES: «ESCLAVO DE SU GENIO»

Las carteleras del elegante y confortable cine de las familias «Vives», sito en la calle B, entre 27 y 29, en el Vedado, con el teléfono F-3128, anuncian para hoy un programa estupendo en el que figuran dos colosales películas.

En tanda a las 4 y 30 y nocturna a las 8 y 30 se exhibirá revista, variedad, estreno de la soberbia, magnífica cinta de colosal argumento «Esclavo de su genio», con Gloria Stuart y Michael Whalen y estreno de la interesante y original producción. Rige precios populares hoy en el «Vives».

Mañana: gran programa. El miércoles: «Cena en el Ritz», con Annabella. El jueves «La vuelta de «Pimpinela escarlata». El viernes: «Las mujeres son así», con la encantadora Kay Francis, y el sábado gran estreno de «Tempestad», con Charles Boyer, y «Mi señorita mamá», con Danielle Darrieux.

GRIS: «EN LA MISMA MONEDA»

GRIS, el simpático y favorito cine de las familias, sito en la calle Baños y 17, en el Vedado, con el teléfono F-4292, brinda hoy a sus muchos asiduos un programa muy soberbio.

En tandas de 4 de la tarde y 8 y 45 de la noche, se exhibirá la preciosa, soberbia producción «Deslices», creación de Norma Shearer.

En turnos preferentes, a las 5 y 30 y 9 y 45, se pasa por la pantalla revista y estreno de la soberbia, grandiosa producción «En la misma moneda», que interpretan Cecilia Parker y Mickey Rooney.

Precios: Luneta 15 cts por la tarde, y 20 cts. por la noche. Niños y tertulia, 10 cts, a todas horas.

Mañana monumental programa con «De Regreso», con John King y «El rey soldado», con Emil Janinngs. Regirán precios populares.

UNA SEMANA DE GRANDES PROGRAMAS EN EL «GRIS»

Muchas atracciones ofrecerá en esta su «gran semana de estrenos», el elegante y moderno cine Gris, de Baños y 17, en el Vedado.

Mañana, se ofrece el primer gran programa, exhibiendo en tandas de 4, y 8 y 15, la intensa film de la novela de Eric María Remarque, «De Regreso», con John King. Una película que por su asunto de actualidad debemos todos ver, para odiar la guerra.

En tandas de 5 y 30 y 9 y 45, una variedad y una revista, se estrena «El rey soldado», la creación del genial actor Emil Jannings, que con motivo de su pre-estreno en este cine alcanzó un éxito sin precedentes. «El rey soldado», es la vida de Federico Guillermo de Prusia, padre de Federico el Grande.

El viernes se brinda otro programa monumental. Lo forman dos grandes films: «Invitación al vals» y «La vida privada de Luis XIV.

Y el sábabdo gran estreno de «Yo fuí Jack Mortimer», con el joven actor Walbrook y «Noches de San Peterburgo».

Como se ve, el Gris anuncia una gran semana de estrenos,, que se traducirán en llenos completos.

MODERNO: FUNCION EXTRAORDINARIA

Una grandiosa función extraordinaria de películas y variedades ofrece este teatro, patrocinada por los aficionados triunfantes en la última eliminación. En la tanda de 5 a 7 y 30, solamente. «Encrucijadas del amor», de Maunreen O'Sullivan, Franchot Tone; y «La Mujer del futuro», de Myrna Loy, Franchot Tone. Precios de la tanda. Lunetas 15 cats. Tertulia familiar y niños 10 cts.

En la función nocturna de las 8 y 15, la formidable función de películas y variedades en honor a los aficionados triunfantes. «Encrucijadas del amor», de Mareen O'Sullivan y Franchot Tone; «La mujer del futuro», de Myrna Loy, Franchot Tone, y muchas y selectas variedades grandioso show de artistas. Lunetas 20 cts. Niños 10 cts.

Mañana, «La mujer del futuro», y 'El hijo del Sheik».

SANTOS SUAREZ: «EL EMBRUJO DEL TROPICO»

Un programa extraordinario anuncia hoy lunes, el elegante cine Santos Suárez, tan favorecido a diario por las familias.

Hoy en tanda a las 5 y nocturna a las 8 y 15, se pasa por la pantalla gigante de este elegante cine, revista, comedia, estreno de la maravillosa, extraordinaria joya musical, toda en español, con el más precioso argumento, «El embrujo del trópico», creación de Tito Guizar, Dorothy Lamour, Martha Raye, Ray Milland y otros artistas, y música de Agustín Lara, y estreno de la soberbia, estupenda cinta «Tú serás madre».

Mañana: «Un yankee en Oxford», con Robert Taylor y «Marie ¿aleska», con Charles Boyer y Greta Garbo.

WILSON: AYUDAME A VIVIR

Wilson, en Belascoaín y San Rafael. Tél. U-5863. Día Popular, a base de 5 centavos niños, y mayores 10its., a todas horas.

La mejor proyección y el más perfecto sonido de la Habana. Ventilación especial, aire natural acondicionado. Hoy, tarde y noche, la revista semanal (Fox Sound New); la comedia especial por los tres locos, «Doctores Improvisados» y el cartón especial «Periquín fotógrafo» y las super-atracciones «Puerto Nuevo», formidable super-comedia argentina, toda cantada y dialogada en español, por Pepe Arias, Alicia Vignoli y Sofía Bozán, con el cantante y actor Charlo, y «Ayudame a vivir», formidable super-extraordinaria joya argentina, toda cantada y dialogada en español, por la eximia Libertd Lamarque, con Floren Delbene.

Mañana, programa extraordinario, con las formidabbles producciones, «El derecho a la vida», toda en preciosos colores, interpretada por Olivia de Havilland, George Brent y Claude Rains, y «Las aventuras de Robin Hood», maravilloso espectáculo todo en preciosos colores, interpretado por Errol Flynn, Olivia de Havilland, y Basil Rathbone.

TOSCA: «EL BESO REVELADOR»

Tosca, en 10 de Octubre 1007, entre San Francisco y Concepción, en la Víbora, con el teléfono I-3099, ha combinado para hoy un programa soberbio... estupendo.

En tanda elegante a las 5 de la tarde, y nocturna a las 8 y 30, se exhibirá revista, estreno de la grandiosa, formidable super-producción con el más soberbio argumento «El beso revelador», creación de Gail Patrick y Warren Williams, y estreno de la grandiosa, conmovedora producción «Imitación de la vida', con Claudette Colbert y Warren Williams.

Precios populares rigen.

Mañana: gran programa, exhibiéndose completa la sensacional superserie pelicíaca «Dick Tracy».

CUBA Y ROJO: DOS COLOSALES PROGRAMAS

Un colosal programa de homenaje al gran actor Paul Muni, es el que brinda hoy el elegante cine de las familias, Cuba, sito en Suárez y Corrales. Hoy en tanda a las 5, y nocturna a las 8 y 15, se pasa por la pantalla gigante, revista, y estreno de las monumentales y conmovedoras super-joyas cinematográficas «La vida de Pasteur» y «La vida de Emilio Zola», dos grandes creaciones del gran actor Paul Muni. Precios: damas y niños 5 cts. y caballeros 10 cts. en la tanda, y mayores 10 cts. y niños 5 cts., por la noche. Mañana: regio programa.

Salón Rojo, el simpático y concurridísimo cine, sito en Monte y Antón Recio, brinda hoy un programa estupendo. En tanda a las 5 y nocturna a las 8 y 15, se exhibirá revista, comedia, estreno de la soberbia, estupenda producción «Zona Internacional», con Dolores del Río y George Sanders, y estreno de la colosal, magnífica producción, «La fiesta del Diablo». Precios: damas y niños, 5 cts. y caballeros 10 cts. en la tanda y mayores 10 cts. y niños 5 cts., por la noche. Mañana, «Mi señorita mamá» y «Doble crimen en la Línea Maginot».

UNIVERSAL: «EL LOBO EN PARIS»

El concurridísimo y popular cine Universal, sito en Egido, entre Muralla y Sol, anuncia hoy un programa estupendo... formidable en el que figuran dos grandes estrenos.

En función continua, de 1 de la tarde, a 11 de la noche, se exhibirá revista, comedia, estreno de la grandiosa, regia soberbia producción «El lobo de París», con Frances Lederer y Frances Drake, y se exhibirá completa, la sensacional y emocionante super-serie en 15 episodios «El fantasma del aire».

Precios populares rigen hoy en el Universal.

Mañana: «El ladrón nocturno» y «El sobre lacrado».

BELGICA Y VIOLETA:

Dos grandes estrenos a precios de cinco centavos, tienen lugar en el día de hoy, lunes, en este cine de familias, tanto en matinée, como en tanda y noche se pasarán «El caballero audaz» en colores, por Bob Livingston la lindísima producción por Wendy Barrie, titulada «Amor para dos», cartones y comedias. Para mañana: «Acusada», por Dolores del Río y «Las aventuras de Marco Polo», por Gary Cooper. Octubre 10: «La india bonita».

VIOLETA

Un selecto programa en español de gran éxito, anuncian las carteleras de este concurridísimo cine, para hoy, en todos sus turnos se pasan «El Bastardo», la mejor película en español por Juan José Martínez Casado, y «El último encuentro», la mejor producción en español, por Amanda Ledesma y Floren Delbene. Se estrenarán cartones y comedias. Los precios son de cinco centavos. Mañana: «Honrarás a tus padres», por Victoria Blanco, y «Eterna Mártir', por Juan José Martínez Casado. Damas 5 centavos. Miércoles: «Mazurka, por Pola Negri, y «Centinela alerta», por Angelillo.

MUCHO ALCANCE A POCO COSTO

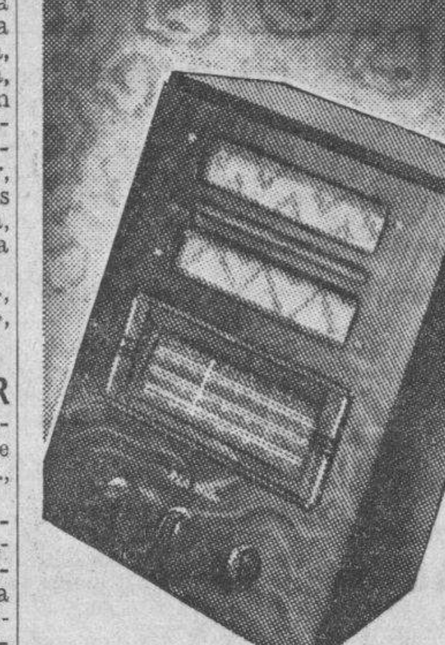

Radio RCA VICTOR 5-Q-1 5-TUBOS $60

DE VENTA EN LAS AGENCIAS RCA VICTOR

distribuidores HUMRA Y LASTRA S. en C. I-M9093

La 2ª

Un prisionero rojo dice que prosiguen la lucha por cobardes

FRENTE DEL EBRO, octubre 2. (SE).—¿Por qué lucháis? ¿Por qué seguís a esa gente, si vuestras ideas y deseos —como decís— se apartan de tal manera de lo que ellos persiguen—pregunto a un prisionero.

Aquel Soldado, al que se cura en uno de nuestros puestos de socorro avanzados, me contesta tajante y seguro, sin titubeos:

—Por cobardes. No nos fiamos de nadie; ni de nuestros padres, ni de nuestros hermanos ni del amigo más íntimo.

—Pero vuestra forma de combatir —le replico yo—, no es de cobardes. La prueba está en esos montones de compañeros vuestros que llegan a formar verdaderos parapetos ante nuestras trincheras.

—Se equivoca. Eso, precisamente, no demuestra otra cosa que nuestra doble cobardía. Porque estoy seguro de que la mitad, por lo menos, de los que cayeron estaban deseando el triunfo de Franco y el final de la guerra en perjuicio de los marxistas, y del otro 50 por 100, el 25, totalmente indiferente y obligado a la fuerza a estar en el frente, habría dado cualquier cosa por que le hubiesen hecho prisionero. Pero, ¡quién se atreve a rechistar!, pues basta la sospecha para que siga, rápidamente a aquella el fusilamiento.

Para convencerme de que ellos no estaban de acuerdo con los marxistas, aunque van con ellos, me cuenta esta anécdota:

«Veinticuatro horas antes a la intervención de estas brigadas llegó «El Campesino» a nuestras posiciones y ordenó la formación de todas las unidades que las componíamos, porque tenía que hablarnos. Efectivamente, dispuestas aquéllas, «El Campesino» se presentó ante nosotros.

Su arenga fué un insulto después de otro insulto, violentos, agresivos, de lo más humillante para nuestra dignidad y sentimientos. Empezó diciéndonos que éramos unos cobardes, unos desalmados, unos traidores, una canalla vil, que merecíamos el fusilamiento por no habernos incorporado voluntariamente a las brigadas internacionales. Nos anunció que íbamos a entrar en fuego inmediatamente y que estaba dispuesto a fusilar a cuantos no fuesen capaces de acreditar que no éramos unos vendidos a los fascistas, que deseaban el exterminio de la revolución y de la República.

Y, para que no pusiésemos en duda sus palabras, poco después, a la vista de todos, se retorcían un capitán, dos tenientes, y 25 o 30 milicianos, que pagaban de aquella manera, el abandono de una posición de la que nadie ignoraba era imposible sostenerse en ella, porque la aviación no acudía, ni la artillería con que se contaba se podía distraer de otros sitios.

CRONICA

AURORA KIDD

Aurora Kidd, joven y notable recitadora venezolana, que es actualmente visita de nuestra capital, se propone ofrecer un recital a la sociedad habanera.

Tendrá efecto dicho acto en el Círculo de Bellas Artes, en fecha que oportunamente anunciaremos.

SANS SOUCI.—Una noche de gran animación en donde se congregó a la más selecta representación social, fué la del sábado en Sans Souci, uno de los lugares de los alrededores de la Habana que mantienen siempre su rango de elevada distinción.

En su amplia terraza se formaron parties muy selectos.

Y el baile imperó alegremente, sin tregua, durante toda la noche, amenizado por la orquesta de los hermanos Palau que ejecutó un variado programa musical, en unión del Conjunto de Tangos Palau y el septeto Cauto.

El show aplaudidísimo.

Entre aquella gran concurrencia reunida en Sans Souci, corresponde al cronista, destacarla, haciendo mención de todos los parties:

En una mesa del ring resaltaban cinco matrimonios jóvenes, formado por Ramón Martínez Pedro y Marita Borruecos, Rogelio Martínez Pedro y Lydia García Mon, Pascual de Rojas y María Antón, Antonio Tella y Dulce Brito y Ramón García Mon y Carmen Fernández Valle.

Una mesita de parejitas compuesta así: María Kindelán y Vicente Díaz, Jr. Macusa Larrea y Marqués de Perijaa; Celita H. Gato y Charles Briggs, Coco Loredo y Raúl Carrera y Nono Larrea y Mario Arellano.

Otra mesita en donde estaban dos parejitas: Mika Sánchez y Víctor Pedroso y Margarita Pedroso y Pancho Miranda. Y la señora Cheita Arostegui de Pedroso.

En otra mesa Mrs. Thompson, Mrs. Howard Teall, José F. Rocha y su señora Mercedes Gómez Mena, René Rocha y señora Conchita Martínez, la señorita Luisa Arauz y los señores Guillermo Romañach, Domingo G. de la Solana y el Conde de Peracamps.

Un party de cinco parejas de muchachas y jóvenes, donde se reunían Gloria Barrios y Fernando Santamaría, Gilda Morales y Alberto Harkness, Helena Maciá y Ernesto Fernández, Angelina Ariosa y doctor Pedro P. Mendive y Maeta Roces y Gabriel Aurioles.

La señora Sara San Martín, esposa del doctor Costales Latatú, Secretario de Sanidad, con la señora Olimpia San Martín de Socarrás, chaperoneando este party de parejitas: Georgina San Martín y Pedro Antonio Sánchez, Cucú Alvarez Fonts y Ernesto Usategui, Julia Costales y Bebo Benach y Marta Socarrás y Magín Benach.

Con el señor Víctor Morales y su bella señora Gloria Mendizábal, estaban el doctor Ventura F. Dellunde y su gentil señora Carmen Menocal.

El joven Walter Fernández y su esposa Chacha Acevedo, tan encantadora en otra mesita con los simpáticos recién casados Eugenio Fernández Jr. Marilta Fonollar.

El señor Francisco de Cárdenas y señora, con dos parejitas: Elena Menénde y Roberto Fundora y Olga Nieto y Jorge de Cárdenas.

La señora de Montes de Oca con tres parejitas: Angelita López Oña, y Andrés Pérez Chaumont, Elvira Abella y Kiko Fusté y Malucha Montes de Oca y René Castellanos.

La señora Graciella Rodríguez Cáceres de Sánchez Zayas, en una mesita con su hija Angélica, la graciosa rubita y el joven doctor Carlos Fernández.

El petit-table: Virginia Palicio y Pedro Arellano.

La señora Consuelo Goas de Bouza, chaperoneando este party de parejitas: Belita Hopgood y Charles Martínez Arango, Consuelito Bouza y Gustavo Estévez, Lucila Martínez y Billy Hopgood y Lucila Martínez Arango y Emilio Azcárate.

En otra mesita estas dos simpáticas parejitas: Gisela García Bango y Jorge Morales y Olga Albacete y Guillermo Sanguily.

Dos parejas más en otra mesa: Alina Fernández Cuervo y Augusto Saladrigas, Jr, y Cristina Saladrigas y doctor Joaquín Gumá.

Las señoras de Pelegrín y de Palacio, en un party donde aparecían dos parejas: Georgina Pelegrín y Angel Fernández, y Ninina Palacio y Tato Foyo.

La respetable dama Marietta Aballí viuda de Simpson, chaperoneaba este party: María Simpson y Miguel Suárez jr. y Marta Simpson y Raimundo Menocal, jr.

El Dr. Pedro Machado y de Cárdenas con su señora Blanca Markovits en una mesa con dos parejas: Elena Markovits y Gregorio Márquez, Rosita Martín y Luis de Cárdenas.

Una mesa donde se reunían con los jóvenes esposos Rogelio Sampedro y Olga Cañizares, estas parejitas.

China Anglés y José Pons, Zoraida Aranguren y Pepe Sabatés, y Gilda Rionda y Angel Castro.

Mr. Alex M. Roberts con su gentil señora Marty Gutiérrez, en otra mesa.

Otro matrimonio en una mesita: Gastón Godoy y Fina Loret de Mola.

La señora Lolita de la Torre de Candía, con la señorita María Elena Candía y el joven Virgilio Villalta, Jr.

Con la señora Carmen Díaz, su hija Carmen Bernardez y el joven Juan A. Oyarzun.

Otro party numeroso formado por esas parejas: Aída Rodríguez y Carlos Guas, Nena González y Emilio Carbó, Micho de la Torre y Carlos Inclán y Rosa Guas y Clemente Inclán, con la señoras Juana A. de la Torre y María I. González.

Dos parejitas más: Isolina Olmo y Fernando García y Margarita d ela Guardia y Armando Cuervo.

El señor Rafael Angel del Cerro con su esposa Teté Echeverría y el doctor P. M. Vega, y señora Nena Echeverría.

La señora Josefina Castellanos de Corzo, en una mesita donde estaban estas dos parejitas: Emilita Corzo y José M. Espín y Mercey Pina y Fernando Busto.

La señora Alicia A. de Ginorio, con la señorita Alma Ginorio y el joven doctor José Madrazo.

Con el doctor Luis López Gobel y se señora Armanda Fernández, se hallaban las señoritas Lydia Aranguren y Elsa Guerra.

Con la señora Carmen Rivas de Suárez, se reunían dos parejas: Mimí Suárez Rivas y Mauricio Molino y Ruma Rodríguez y Fernando Andreu.

Cuatro parejas de juventud, que formaban: Adelita Rivón y Luis Otheguy, Pilar Otheguy y Víctor Rodríguez e Hilarión Arenas y Carmen Othguy y José Rafael de Losada.

La señora Mercedes S. de Puig, chaperoneaba este party: Pouppé Puig y Alberto G. de la Solana, Yuyú Armona y Germán Peñaranda, Mauchín Loynaz y Fernández Menocal, Mercedes Peñaranda y Miguel A. Armona y Conchita Armona y Oscar Fernández de la Vega.

Tres señoras Adelita Manduley de Llanos, Elvita D. de Fons y Avelina D. de Caíñas, en una mesa donde se reunían estas parejitas: Cusa Fors y José M. Suárez Solís, Alicita Llanos y Manuel A. Perera, Beba Caíñas y doctor Urbano Codina y Conchita Treto y Perico Gutiérrez.

Hoy lunes permanecerá abierto Sans Souci.

Ello débese a la llegada del «Columbus», el hermoso barco inglés, que arribará hoy a este puerto con un nutrido contingente turístico.

Se llenará esta noche Sans Souci.

Dr. M. COSTALES LATATU

Consultas: Lunes, Miércoles y Viernes.
(Exclusivamente)

PRADO, 98. TURNOS: $10.00.

Hasta principios del presente siglo los Médicos hacían el diagnóstico de las distintas enfermedades que aquejan al género humano, valiéndose simplemente de los síntomas clínicos del enfermo y basándose para ello en la propia experiencia. Esto era el llamado «ojo clínico» de los Médicos de otro tiempo. Hoy día, la ciencia médica ha adelantado mucho; son tantos los distintos medios de que se vale un médico moderno para realizar sus diagnósticos con precisión (Rayos X, Análisis Químicos de Sangre, etc.) que las enfermedades pueden diagnosticarse precozmente, en época aún, en que el propio enfermo no se siente mal. Esto demuestra que la Medicina del porvenir será puramente preventiva. La Medicina curativa llegará a desaparecer junto con las enfermedades, para darle enorme importancia a la prevención de las afecciones del hombre. Y en la práctica ello es cierto. Ya lo dice el viejo proverbio: «más vale precaver que tener que lamentar».

En efecto, si Ud. necesita viajar, visitar una comarca donde reine el paludismo, no hay mejor manera de protegerse contra esta temible enfermedad que tomar el QUINIUM LABARRAQUE, preparado moderno que contiene en un vino de Málaga purísimo, todos los alcaloides, especialmente la quinina, de la mejor corteza de quina amarilla. En la ciudad, el **QUINIUM LABARRAQUE**, tomado antes de las comidas, despertará su apetito, aumentará sus fuerzas y mejorará sus procesos digestivos. Es un verdadero tónico de las funciones orgánicas. Tomando el QUINIUM LABARRAQUE cumple Ud. con el ideal de la Medicina preventiva.

QUINIUM LABARRAQUE

de venta en todas las farmacias
Distribuidor exclusivo:
Apartado 2143 — Habana.

POLO NOCTURNO.—Caracteres extraordinarios revestirá la competencia nocturna de polo que se iniciará el próximo jueves día 6 en el Campo Cerveza Polar, convocada y organizada por la Dirección General de Deportes, que rige el Comandante Jaime Mariné.

Un éxito rotundo corona los esfuerzos realizados por el Capitán Manuel Larrubia y el querido compañero Fausto La Villa, Asesores de Polo.

Cuatro equipos, representando al Habana Yacht Club, Vedado Tennis, Polo Club y Regimiento 6, participarán en este evento, discutiendo el trofeo Nicolás Sierra, donado por el distinguido Presidente de la Cervecería Polar.

Iluminación maravillosa hará lucir el bello Campo Polar como en pleno día. La Banda de la Beneficencia, cedida por el doctor Julio C. Portela, tendrá a su cargo amenizar el acto inaugural.

Miles de invitaciones han sido solicitadas y podemos anticipar que no hay palcos disponibles, por haberse agotado todos con la mayor rapidez.

Será instalado un magnífico sistema de micrófonos, que dará a través de los amplificadores, los nombres de las personalidades que lleguan al stadium, inmediatamente que pasen por la puerta de entrada. Además se trasmitirán todos los detalles del juego.

Podemos decir sin temor alguno, que el Polo Nocturno, ha de resultar la nota máxima de la temporada, en sus aspectos social y deportivo.

SOFIA BARRERAS DE MONTALVO.—El jueves, con motivo de celebrar su santo, se vió muy congratulada la bella y gentil señora Sofía Barreras de Montalvo.

Hubo para ella también muchas y muy bellas flores como expresivos mensajes de felicitación en la señalada fecha.

Mencionaremos en primer término este lindo de preciosas flores de «El Clavel», el afamado jardín nacional de los hermanos Armand, presentadas con gusto y arte irreprochables:

Una caja de gladiolos «Adonis» de Maximiliano Smith y señora.

Una caja de dalias «Beauty» de Machi.

Una caja de gladiolos «Odín», de Nena y Arturo.

Una caja de crisantemos blancos de Lily y Carlos.

Y un «corsage» de orquídeas de Arturo de Sosa.

Con la firma de «El Fénix», el elegante jardín de Antonio Martín en el paseo de Carlos III, era este grupo de incomporable belleza:

Un cesto de hortensias del doctor Carlos Manuel de Céspedes y señora.

Un cesto de crisantemos blancos de la señora de Fernández Hermo.

Un cesto de dalias rosadas de José Joaquín Rodríguez Feo y señora.

Un cesto de gladiolos rojos del doctor José Salgado.

Un cesto de crisantemos amarillos de César Mederos y señora.

Un cesto de rosas «Talismán» importadas de Hilda Martín de Betancourt.

Y un cesto de pompones color de oro de Antonio Martín y señora.

NACIMIENTO.—Una preciosa niña primogénita, alegra en estos momentos el hogar feliz del joven y estimado matrimonio Marcelino Coalla y Aria García, que con tantas simpatías cuenta en nuestra buena sociedad.

ROSITA COSSIO MIRAYE.—SE nos informe que Rosita Cossí Miraye, hija adorada del Concejal señor Alejo Cossío del Pino, que se encuentra recluída en una clínica del Vedado, está muy mejorada de su dolencia. Lo celebramos y hacemos votos por su pronto y total restablecimiento.

E. P. D.
EL SEÑOR
POMPEYO VIADA Y MARTINEZ
Teniente Coronel del Ejército Libertador
HA FALLECIDO

Dispuesto su entierro para las nueve de la mañana de hoy, lunes, los que suscriben, sobrinos y demás familiares, ruegan a las personas de su amistad se sirvan acompañarlos en el acto del sepelio, que partirá de la Funeraria Vega Flores, en Reina esquina a Campanario, hasta el Cementerio de Colón, favor que les agradecerán eternamente.

Habana, octubre 3 de 1938.

José, Manuel, Angel, Julia, Ana María, Eloísa y Beatriz Viada y Giménez; Ana María Giménez viuda de Viada; Leopoldo Texidor; doctor Carlos Aulet; Francisco Aulet; doctor Rafael Biada; doctor Lino León.

Casos de policía

La Policía Marítima tuvo conocimiento de los siguientes casos:

El vigilante J. M. Fernández, condujo a la Estación a José L. Vasallo Cabrera, vecino de Sol 73, quien dice que fué lanzado al agua desde el muelle de la Havana Coal, por un individuo de la raza negra a quien no conoce, y quien también lo amenazó con un remo, dándose a la fuga.

El vigilante número 66, Briñas arrestó a los choferes Victoriano Rodríguez García y José Vila Machín, a los que acusa de haber formado escándalo en el muelle de San Francisco.

El vigilante número 67, Mangieri, acusó de infracción del decreto 704, al dueño del Bar Flotante, Jesús Noriega Cabal.

El vigilante 87, J. Cintas arrestó en el muelle del Arsenal al tripulante del vapor Florida, nombrado Leonel G. Sanz, y al chofer Adolfo Aranda Bosque, a los que acusó de escándolo y desobediencia.

VITI

Aguiar 91 y 120

A la venta

el número de Octubre de

fiñe

una revista para niños de todos tamaños, con el interesante material de costumbre y

SUS PAGINAS DE MUÑEQUITOS CUBANOS

5 cts.

Pídalo a su vendedor

De los primeros días del matrimonio depende la dicha conyugal como de los cimientos depende la solidez del edificio. Busque para su luna de miel el lugar donde la Naturaleza y todo cuanto le rodee favorezcan el idilio del amor ensoñado y asegurará su felicidad la que pondrá en grave riesgo si no toma esas precauciones.

LA LUNA DE MIEL

A 800 pies de altura sobre el nivel del mar.

En medio del paisaje más bello de la República.

EL GRAN HOTEL DEL BALNEARIO

ABIERTO TODO EL AÑO

Apartamentos especiales para recién casados
Precios desde ocho pesos a quince pesos diarios por la pareja, todo comprendido.

El Gran Hotel del Balneario es el sitio ideal para las lunas de miel. A dos horas de La Habana y tres de Las Villas, edificio espléndido, temperatura deliciosa, habitaciones confortables, Restaurant de 1ra. clase. Médico, Botica, Laboratorios y toda clase de recursos y comodidades. Los recién casados pueden hacer vida social o totalmente retraída a su voluntad para lo que cuentan con numerosos paseos refugios encantadores.

Diríjase para informes y reservaciones al Gran Hotel del Balneario. San Miguel de los Baños. Teléfono I-3324. Habana.

M.E.C.D. 2016

TRES SECRETARIOS DARAN SU COOPERACION AL DE SANIDAD PARA COMBATIR LA MALARI

Sociedades Españolas

LA PREPONDERANCIA, CADA DIA MAYOR, DEL SANATORIO «COVADONGA» MOTIVA UN AUMENTO CONSIDERABLE DE ASOCIADOS EN LA CASA DE ASTURIAS. ALGUNOS DATOS

El «Centro Asturiano de la Habana» tiene muchos motivos para atraer la corriente de personas que buscan el asociarse en una institución que las garantice en sus necesidades sanatoriales, ya que la conservación de la salud o recuperación es lo que se busca como elemento primordial para subsistir.

La Casa de Salud «Covadonga», moderno sanatorio dotado de todo lo requerido para la perfecta atención de los asociados, cuenta no sólo con un verdadero cuerpo de especialistas en Cirugía, cirugía ortopédica, cardiología, proctología, ojos, garganta, nariz y oídos, vías digestivas y nutrición, vías urinarias, tisiología, medicina interna, piel y sífilis, nerviosos y mentales, infecciosas, medicina infantil, quiropedia, medicina general, tocología, ginecología, dentistas, etc., además de los importantes departamentos auxiliares de Rayos X, Electricidad Médica, Laboratorio e Hidroterapia, sino que el cuadro médico es de primera línea.

La edificación sanatorial, los amplios, modernos y cómodos pabellones, ventilados al máximum, con anchos corredores centrales y habitaciones laterales ;todo el mobiliario higiénico, sanitario; la ropa limpia, correcta; la excelente comida servida por la cocina dietética; los bellos jardines que rodean en un cinturón de verdor y fragancia todas las edificaciones: la farmacia con todos los patentes de reconocida eficacia y las fórmulas preparadas en el laboratorio farmacéutico con elementos de primera calidad; la esmerada atención de todo el personal, los minuciosos cuidados, el cariño, la solicitud, todo influye notablemente en la atracción y satisfacción de los que buscan su salud.

Y esto ha producido en el mes de septiembre 674 altas, en la siguiente forma: 419 nuevos socios, 222 nuevas asociadas y 3 3bajas levantadas.

HA LOGRADO MENCION HONORIFICA EN EL PLANTEL «CONCEPCION ARENAL» GRAN NUMERO DE ALUMNOS

Con sumo gusto publicamos la relación de alumnos de ambos sexos de las clases graduadas del plantel de enseñanza «Concepción Arenal», del Centro Gallego, que por su aplicación y conducta escolar han merecido figurar en el cuadro de honor correspondiente al mes de septiembre, a fin de estimular esas cualidades en el alumnado de dicho centro de enseñanza:

Hembras.—Grado mixto: Elena Iravedra Maseda, Pilar Calvo Alvarez, Celia García de Ahora, Irma Vérez Pardo, Carmen Pacín Macías, Mercedes Mezquitas Rivas.—Grado segundo: Lydia de los Santos Vera, Esmeralda Vilaboy Durán, Aurora Llenderrozas Alvarez, Alicia Peynó Valdés, Migdalia Casas Medina.—Grado tercero: Herminia Fernández Seoane, Argentina González Rodríguez, raciela Bogdanoff Basktanka, Dolores Lópeb Bello, Herminia Martínez López, Gloria López Mourelo, Elvira Cambeses Hernández, Aurora Mariño Alonso.—Grado cuarto: Hilda González Louzán, Sara Imia González, Olga González Rodríguez, Rita Cabanas García, Licia Milián Hernández, María Manuela García Carqueijeda, Gloria Alvarez Méndez, Olga Sobrado Cid, Alicia Sedes Picado.—Grado quinto A: Elma Ríos Bouza, Edna Rodríguez Vázquez Teresa Paz Taboada, Aída Cabestany Rizo, Josefina Pereira Vieites, Ana Mho Cortés, Pilar Varela Varela, Isabel Campos Paredes.—Grado quinto B: Carmelina Pena Rama, Olga Martínez Rodríguez, Aurora Barreiro Peña, Aurora Rodríguez Otero, María Pena Rama, Roda María Fernández Fernández, Rita Galindo García, Olga Arias López.—Grado sexto: Alicia Armas Díaz, Pura Alvite Seco, Josefina Ledo Darriba, María Durán Pérez, Sara Pousa Pérez, Yolanda Rego González y Clotilde Méndez Pérez.

Varones.—Grado segundo: Luis Prado García, José Yáñez Cid, Enrique Fernández García, Aldo de los Santos Viera, José Santana Vázquez, Raúl Cambeses Fernández, Benjamín Gómez Pérez, Roque Lariño Sendín.—Grado tercero: Rogelio Temprano García, Adolfo Iravedra Maseda, Ramón Gómez Pérez, Luis Fernández Sardiña, Nicolás Dopico Rodríguez, Felipe Aira Aira, Marcelino Martínez López, Alejandro Saurina Barreto.—Grado cuarto. Rogelio Quintela Gómez, Alberto Hernández Fragonal, Tomás Vergara Semanet, Reinaldo González de la Nuez, Antonio Souto Delgado, Humberto Ramos Valdés, Ramón Díaz Darna, José Alburo Barbeito.—Grado quinto: Armando Alvarez Roselló, Emilio Vázquez Filgueiras, Alberto Piñeiro de la Torre, José Ignacio Padial González, José María Fernández Andión, Manuel García García, Ramón Lariño Sendón. Juan Pereira García.—Grado sexto: José Antonio Vila Rodríguez, Antonio Quey Henríquez, José Luis Pernas Dueñas, Antonio Fernández Rodríguez, Antonio Pérez Vega, Enrique Rey Muñoz, José Barrio Rego, y José Iglesias Conde.

BANQUETE DE DESPEDIDA AL SEÑOR JUSTO GUIZAN. HOMENAJE DE SUS AMIGOS

Teniendo en cuenta que el señor Justo Guizán, comerciante acreditado de esta plaza y elemento valioso de la colonia gallega, contraerá matrimonio el próximo día 8, con la bella señorita Estrella Rodríguez Pedré, los amigos de éste le ofrecieron un petit banquete, como grata despedida de su vida de soltero.

El acto se efectuó en «Las Delicias de Medina», Vedado, siendo atendidos los comensales con la mayor exquisitez por el señor Cosme Rodríguez.

Como es de suponer, hubo brindis joviales y pintorescos y, ante todo, un menú estupendo. Además, un conjunto de trovadores que interpretó canciones graciosísimas relacionadas con el que en breve pasará a mejor vida...

El señor Guizán dió las gracias expresivas a sus buenos y numerosos amigos, haciendo constar que en la cofradía de los hombres serios habrá de llenar debidamente su cometido.

La concurrencia

Acompañaron a Guizán en tan difíciles momentos, difíciles por lo trascendentales, los siguientes caballeros: Sebastián Padilla, compañero nuestro muy querido; José López, Tomás y Julio Martínez, Ricardo González, Juan Suárez, Manuel López, Eduardo Cofiño, Juan Rodríguez, José González, Telesforo Zorrilla, Lucas Suárez, Leopoldo Fraguela, Jesús Díaz, Amador Otero, Juan Aguilera, Cipriano Suárez, Armando González, Emilio Campa, Antonio Orobio, Mario Salomón, Lucas B. Palacios, José Martínez, Plácido Menéndez, Bernardo Suárez, Manuel Prieto, Eduardo Pernas, Vicente González Quintela, Ramón Sato, Gervasio Guizán, Pedro Souto, Celestino Cortiñas, José María Arango, Alfonso López Picos, Manuel Arrojo, Andrés Riva, Juan Bernardo, Alfredo Casal, Francisco Domenech, José Antonio Paz, José Manuel Lamelas y Casimiro Naveiro.

Gratos recuerdos guardará, pues, de dicho acto el amigo Justo Guizán, a quien felicitamos de antemano; felicitación que hacemos extensiva a su noble prometida, modelo de virtud y sencillez.

ACTOS PARA HOY

CENTRO ASTURIANO DE LA HABANA: Sesión importante del Comité de Damas, a las cuatro de la tarde en el palacio social. Por la noche, a las ocho y media, continuará la junta ordinaria de la directiva.

LA SEÑORA DE LIENDO

En el gran sanatorio «La Milagrosa», de las Católicas Cubanas, ha dado a luz con toda felicidad la distinguida dama Josefina Correa de Liendo, esposa adorada del fino y popularísimo poeta Arturo Liendo, con cuya amistad se honra el cronista.

Una linda niña—la primogénita—alegra por tal motivo el hogar de tan estimados esposos, a quienes felicitamos de todo corazón.

ABSORBE LA ATENCION DE LOS BAILADORES EL BAILE DEL 9 EN «DEPENDIENTES»

Va de boca en boca; se comenta por doquiera. En todas partes; sobre todo entre los jóvenes es tema preferido el baile del 9 de octubre de la Asociación de Dependientes. Los organizadores le han denominado «Noche Criolla», y han contratado las orquestas admirables de Cheo Belén Puig, «Eddy Lester», que dirige Eduardo del Castillo Jr., Gloria Matancera y la «Gris».

Durará nueve horas dicha fiesta, pues comenzando a las 9 de la noche del 9 terminará en la alborada del 10 de octubre.

Con el Dr. Benito Larín, el presidente, trabajan los miembros de la Sección de Recreo y Adorno constituídos en Comisiones. Son varias. Una atiende la música, que ya se sabe interpretará todos los bailables en boga; otra se ocupa de los kioskos y cantinas que Cayetano Valdés, el cantinero del Centro, se propone instalar en todos los salones; otra atiende a la labor del jardín, encargado de acentuar, con flores, guirnaldas y arecas la belleza del edificio.

Gran fiesta. Grande entre las grandes.

HONRAS FUNEBRES MAÑANA

Mañana, martes, y en la Iglesia del Santo Angel, se celebrarán solemnes honras fúnebres por el alma del inolvidable caballero don Bernardo García Cruz, quien rindió su tributo a la tierra hace exactamente un año.

Su noble viuda, doña María Muñoz Rodés, y demás familiares ruegan a sus amistades en general la concurrencia a tan piadoso acto.

EN HONOR DE STA. TERESA ORGANIZA BRILLANTE ACTO LA GRAN CASA DE CASTILLA

Las actividades de la Sección de Recreo y Adorno, que tan entusiásticamente preside el señor Estanislao Gutiérrez, ayudado del vicepresidente Sr. Pedro Canal, ofrecen las más lisonjeras esperanzas con motivo de la fiesta que organiza para la noche del 15 de octubre el Centro Castellano en honor de la gran castellana Sta. Tresa de Jesús.

Para dar especial carácter a este acto, la Sección de Recreo y Adorno pretende que la fiesta sea exclusivamente para asociados.

Se preparan decoraciones especiales y, como sorpresa, figuran numerosos regalos que los muchachos de la Sección quieren distribuir entre los concurrentes.

Han sido contratados varios conjuntos musicales que harán las delicias de los bailadores. En una palabra, será un nuevo acontecimiento; un nuevo triunfo para los simpáticos de Recreo y Adorno.

EL INFORTUNIO EN LA MUJER, DICE DOCAMPO, DEBEMOS LIMITARLO POR MEDIO DE SU PROPIA INSTITUCION

Creemos haber hecho justicia en todos los momentos a don Antonio Docampo: como ciudadano, como escritor y como Jefe de Oficinas de la Beneficencia Gallega.

Desde hace poco tiempo, éste dirige la publicación mensual «Vida Gallega», sencillo órgano oficial de la mencionada institución, y a fe mía —como dijera Don Quijote—que el todavía joven Docampo continúa dando pruebas de enjundia útil, humanitaria, constructiva. Prueba de ello es el artículo editorial publicado en el último número; artículo sensato que sirve de ejemplo en esta hora doliente para las conciencias amplias y luminosas.

He aquí la, por todos conceptos, hermosa producción de Docampo, que hará meditar a quienes se acuerdan de Santa Bárbara algunas horas después de haber sido conmovidos por el trueno:

«LA MUJER EN LAS ASOCIACIONES MUTUALISTAS Y PREVISORAS

«Notemos un hecho digno de reflexivas consideraciones: el ingreso de la mujer en nuestras sociedades de mutualidad y de previsión.

«Hasta ahora, sólo el hombre era el privilegiado en esas extensas organizaciones: para él los suntuosos palacios, las magnificencias sociales, los pródigos beneficios y ventajas para hacerle fácil y grato el vivir. La mujer asiste silenciosa y humilde, como deslumbrada, al aureolamiento de ese pequeño dios.

«Si es casada, en el mejor de los casos lleva su sacrificio en favor de la economía de su casa y ahorra la cuota que le corresponde por ser asociada de Hijas de Galicia y de la Beneficencia Gallega; cuando enferma, cualquier remedio casero curará su mal, o lo irá soportando en silencio, sin gran molestia, mientras va minando su vida. Cuando su esposo falte, si tuvo el acierto de ser socio de la Beneficencia Gallega, ella y su prole gozarán de los derechos de previsión que dicha Sociedad establece; si no, quedarán sumidos en la mayor orfandad y en el más triste desamparo.

«Si está sola, cuando enferme, se desemplee o envejezca, se verá abandonada; sus familiares y amigos la ignorarán completamente y engrosará esa trágica fila de ancianas o desamparadas que apenas viven de lo que obtienen de la caridad pública, sin que una palabra cariñosa, un consuelo humano, un apoyo amigo vengan a iluminar su vida con la más leve esperanza de bienestar o de tranquilo sosiego.

«Las mujeres suelen no interesarse por las sociedades sanitarias y previsoras porque no las comprenden. Los cincuenta centavos mensuales que importa la cuota de la Beneficencia Gallega es una cantidad irrisoria en un presupuesto doméstico a cambio de las múltiples ventajas que obtendrían de ella, si le fuere menester. No pueden concebir que por esa cantidad ínfima tenga derecho al recibo de su Quinta, a una pensión mensual que le asegure su sostén, y a su repatriación; como tampoco se ha detenido a pensar cómo por dos pesos al mes se le puedan dar medicinas, proveer de médicos y proporcionarle una atención hospitalaria de meses y años si fuere necesario.

«Hoy, comienzan a asociarse en gran número. Y ésta es una labor que debemos activar. Así como procuramos que ningún gallego quede fuera de nuestra protección, con mayor razón aún debemos interesarnos porque todas las gallegas estén acogidas a nuestro amparo. Debemos esforzarnos en arraigar bien en la conciencia de nuestras conterráneas la necesidad en que están de sentirse protegidas por una institución de tan sólida constitución económica como la Beneficencia Gallega, para que vivan confiadas en que nunca las afligirá una vejez desgraciada o el desamparo en un caso de infortunio.

«Las mujeres ricas de nuestra Colonia debieran inspirar con su ejemplo lo conveniente de esta determinación previsora. Para ellas, cincuenta centavos es una cantidad ínfima; para nosotros es una ayuda valiosa que engrosa el caudal destinado a enjugar muchas lágrimas y a remediar muchos infortunios de las otras mujeres que no tienen otros medios para deshojar el diario de su vida que su aptitud de trabajo y su triste soledad.»

EL DIA DE LOS CANDIDOS

Con motivo de la festividad de hoy, celebran su onomástico varios estimados amigos nuestros, entre los que recordamos a don Cándido Tagle, presidente general del «Centro de Vendedores Comerciales»; Cándido Méndez, figura valiosísima de la sociedad «Hijas de Galicia; Cándido Jiméno, elemento activo de la Asociación Canaria; Cándido Mañana, el acreditado comerciante de Angeles y Estrella. (También está de días el redactor de esta sección, señor Cándido Posada, pero esto queda en casa...)

Reciban dichos caballeros nuestra más sincera felicitación.

FIESTAS PROXIMAS

CIRCULO OVETENSE DE LA HABANA: Almuerzo social el domingo, a la 1 de la tarde en el «Deportivo Asturias», situado en Estrella y Subirana.

TABOADA, CHANTADA Y PUERTOMARIN: Regio festival benéfico el domingo desde las diez de la mañana, en los jardines de la cervecería «Tropical», amenizado por Romeu, «Gloria Matancera», «Quinteto Tomé» y otros conjuntos.

LICEO DE MEDINA: Gran fiesta bailable el domingo por la noche, en sus amplios salones de 23 esquina a D, Vedado, amenizada por aplaudidos conjuntos. Caballeros, veinte centavos.

CLUB DEPORTIVO CARMELO: Brillante baile el domingo por la noche en su espléndida terraza de Línea y 18, Vedado, amenizada por la orquesta Mojica y el Quinteto Barcalés». Los caballeros sólo abonarán 20 centavos.

NATURALES DE ORTIGUEIRA: Grandioso festival benéfico el día 12, en todos los jardines de la cervecería «Tropical», amenizado por Belisario, Romeu, «Gloria Matancera», «Quinteto Barcalés» y orquesta de Julio del Campo.

HA SIDO FRUCTIFERO PARA «NTRA. SRA. DEL PILAR» EL VIAJE DE UN GALENO

Ha reanudado su consulta en la clínica «Nuestra Sra. del Pilar», de cuyo cuerpo directivo forma parte, el Dr. José Manuel Busto, notable especialista de enfermedades de la piel. El Dr. Busto pasó breves vacaciones en Norteamérica, las que aprovechó para visitar las diversas instituciones que en esa nación se dedican a las enfermedades de la piel.

Igualmente consignamos que los diversos aparatos e instrumentos adquiridos por el propio doctor en su ya mencionado viaje, están funcionando en la clínica «Nuestra Sra. del Pilar», en beneficio de todos los asociados de la misma.

DE LA ARTISTICA GALLEGA

Para la segunda quincena del mes de octubre organiza la Sección de Cultura un gran acto artístico.

Tomará parte en el mismo un conocido conferencista, profesor de uno de los centros de enseñanza que más prestigio dan a Cuba.

En el programa se trabaja activamente para presentar distintos elementos artísticos que sobresalen en el «bel canto» y la poesía.

Próximamente despejaremos la incógnita de quién pronunciará el discurso en este acto, que tiene todas nuestras simpatías.

Noticias Católicas

Actos católicos que se anuncian para mañana en las diversas iglesias

En la capilla de María Reparadora, el Jubileo Circular. La exposición, después de la última misa, que en esta capilla se celebre. A las cinco de la tarde, Santo Rosario, visita a Jesús Sacramentado, bendición, y reserva.

Los martes Perpetuos de San Juan Bosco

En la iglesia de María Auxiliadora, los martes Perpetuos de San Juan Bosco, con el siguiente programa:

A las siete y cuarto de la mañana misa armonizada.

A las ocho de la mañana misa de ejercicio.

A las 8.30 de la mañana, misa armonizada.

A las cinco de la tarde, rosario, ejercicio, plática anedóctica, bendición eucarística y veneración de la Reliquia de San Juan Bosco.

Se invita a sus devotos.

En la iglesia parroquial de Guanajay

Todos los días los cultos del mes de San Hilarión en su iglesia parroquial de Guanajay, con el siguiente programa:

A las ocho de la mañana misa de comunión general y ejercicio del mes de San Hilarión.

A las 5.30 de la tarde, exposición de S. D. M. Santo Rosario. Oración, implorando el Petrocinio de S. José, preces del mes de San Hilarión y bendición eucarística.

Del 13 al 21 ambos inclusive, solemne triple novenario a San Hilarión: Por la mañana, tarde y noche.

El 21 grandiosa función y magnífica procesión por las calles de la Villa.

En los demás templos

Por la mañana, los cultos correspondientes al Primer martes de mes a San Antonio de Padua dedicado.

Por la tarde, rezo del Santo Rosario, según las normas de León XIII de feliz recordación.

Atenta invitación

La cofradía del Santísimo Sacramento de la parroquia de San Agustín ennombr e del Rvdo P. Lorenzo Spira'i O. S. A., y en su propio nombre, tiene el gusto de invitarle a cooperar en la construcción de dicha iglesia Parroquial para cuyo fin se celebrará una velada artística en el teatro Auditorium, calzada y D. Vedado, la noche del cinco de octubre, y en la cual prestarán su valioso concurso los doctores Ramón Zaydín y José María Chacón y Calvo, que harán uso de la palabra.

Así mismo tomarán parte artística las señoras María Antón de Rojas Rosa Duribe de García Bango, Dulce María Blanco de Cárdenas y Mrs. Tona, Cristina Saladrigas, Ada Armand y Georgina Losa Carrillo, y los señores Carlos Agostini y José A. Giberga y el cuadro de declamación de Pro-Arte Musical. Siendo el precio de la localidad un peso. Su presencia en nuestra velada será un motivo de satisfacción para nosotros y auxilio valioso a la consecución de tan elevado propósito.

Directiva.

Director: Rvdo. Padre Lorenzo Spiran.

Presidenta: señora Herminia Sala dragas de Terry.

Vice presidenta: señora María A. Diago de Zaydín, señorita Cristina Saladrigas.

Secretaria: señorita Georgina Fernández Ruiz.

Vice-secretaria: señora Manuela Fernández de Díaz Piedra.

Señora María I. Garriga vida de Espín.

Vocales: Señoritas: Irene Carrillo, Carmelina Santana, Lolita Espín, Carmelina Fernández, Teresa Fernández, Dulce M. Blanco de Cárdenas y Mrs: Todaro.

La fiesta anual de Santa Teresita en la iglesia del Carmen

Día tres de octubre.

Fiesta principal.

Por la mañana. A las siete y media misa de comunión general en el altar de Santa Teresita. Se interpretarán preciosos motetes al Santísimo.

El R. P. Director suplica encarecidamente a toda la directiva en particular a las Socias en general, que no falten a esta misa, honrando a Sta. Teresita con una comunión fervorosa. No puede haber excusa para un acto de tanta trascendencia. Aquí vemos los que profesan verdadera devoción a nuestra Santita.

A las nueve. Misa solemne a toda orquesta, en el altar mayor, panegírico e himno final.

Este día durante la misa se repartirán preciosos recordatorios de Sta. Teresita. Pero al terminarse ésta, no separten más, ni en la iglesia, ni en los claustros del convento, para que en toda haya el más estricto orden.

Por la tarde: A las 5.30. Santo Rosario, plática de Acción de Gracias por el R. P. Domingo, director de la Pía Unión y procesión con la imagen encantadora de Santa Teresita por la iglesia y claustro del Convento.

Notas importantes:

Todos los sermones del triduo estarán a cargo del R. P. Feliciano del Niño Jesús O. C. D. El panegírico de Teresita en el día de su Fiesta, lo pronunciará el M. R. P. Rafael de Jesús, Prior y Párroco del Carmen.

La parte musical del Triduo será interpretada por el coro de la señora Carmelina Díaz bajo la dirección del M. Jaime Ponsoda. Al armonium el R. P. Eugenio de San José.

Todas las socias asistirán a esta fiesta con el distintivo de la Pía Unión. La Directiva llevará las andas en esta procesión.

En la procesión de la tarde la imagen de Sta. Teresita seré escoltada por un grupo de niñas que representarán a las hermanas de Sta. Teresita vestidas con el hábito religioso. Varios angelitos rodeando la corroza, derramarán flores al paso de la misma.

Las personas que deseen cooperar con su limosna para el mayor esplendor en estos cultos puede entregarla al R. P. Director o en el Archivo parroquial.

LIQUIDACION

de artículos para el

entrante invierno.

HOY:

PRIMER DIA.

Adquiera ahora lo más necesario del Invierno por sólo una parte de lo que le costará más adelante.

¡Las Rebajas de Precios son Excepcionales!

Comprenden los siguientes artículos:

Zapatos, Vestidos, Sombreros, Sweaters, Abrigos, Telas, Trajes y Sweaters de Niños, etc.

¡Apresúrese: los artículos en liquidación son limitados!

El Encanto

GRANDES FIESTAS SERAN CELEBRADAS MAÑANA EN HONOR A SAN FRANCISCO

MARTES 4 DE OCTUBRE:—La Venerable Comunidad de Padres Franciscanos de la Habana y la O. Tercera de San Francisco de la misma ciudad, celebran en su iglesia de Cuba y Amargura la solemne fiesta onomástica de su fundador San Francisco de Asís.

Esta solemne fiesta patronal, se ajustará al siguiente programa:

MISA DE COMUNION GENERAL.—A las siete y treinta de la mañana, misa de comunión general para la V. O. Terceras de San Francisco de los Siervos de María o Servitas, Santo Domingo y Nuestra Señora del Carmen, Pía Unión de San Antonio y demás Asociaciones de este templo.

La misa será armonizada por el coro de tiples de esta iglesia.

A las nueve de la mañana misa solemne según el rito dominicano, con asistencia del Excmo y Rvdmo. Señor Arzobispo de la Archidiócesis de San Cristóbal de la Habana, Monseñor Manuel Ruiz.

Altar y púlpito a cargo de los Padres Dominicos de la Habana.

En el canto de la misa tomará parte la Escolanía de 35 tiples de San Francisco.

A continuación ejercicio de los trece martes en honor de San Antonio de Padua y demás actos del Primer martes de mes.

A las cinco de la tarde, ceremonia del Tránsito de San Francisco: corona, cantos, sermón y veneración de la reliquia de San Francisco.

Se invita a las antes mencionadas Ordenes Terceras, Asociaciones y fieles devotos de San Francisco y San Antonio de Padua.

Aviso a la Pía Unión de San Antonio de Padua de San Francisco

Los solemnes cultos que acostumbramos a celebrar el primer martes de mes, por corresponder con la festividad de San Francisco de Asís, se unen estos cultos a los de la fiesta onomástica del Seráfico Patriarca de la Orden Seráfica de la que es una de sus más preclaras glorias, San Antonio de Padua.

Hoy, el preclaro hijo, San Antonio de Padua (y con El su Pía Unión)se unen a la Primera y Tercera Orden, para glorificar al amado Padre, San Francisco de Asís.

Este martes, sus cultos, sern nuestros cultos, a los cuales os ruego asistáis con todo fervor.—Vuestro Director, Fray Guillermo Basterrechea, O. F. M.

Solemne vigilia en honor de San Francisco

En la iglesia de San Francisco de Asís, sita en Cuba y Amargura, hoy lunes tres de octubre, solemne vigilia en honor de San Francisco de Asís, con el siguiente programa: A las diez de la noche, exposición de S. D. M.. acto de homenaje, plática, Te Deum, e Invitario, Horas de Vela por el Segundo Turno, hasta las 4.30 de la mañana. A esta hora Rosario Acto de desagravio con los brazos en, oraciones de la mañana y de preparación para la Sagrada Comunión.

A las cinco de la mañana, misa, comunión, reserva y retirada de la Guardia Real Nocturna de Jesús Sacramentado.

Se invita a los fieles en general y de un modo especial a la V.O. T. de San Francisco y a las Marías de los Sagrarios, por cuanto las puertas del templo permanecerán abiertas durante toda la noche.

PETICION.—La sección Adoradora Nocturna de la Habana, demanda de los amantes de Jesús Sacramentado, una limosna, para poder inaugurar la sección Adoradora Nocturna de Nuevitas (Camagüey) en la noche del 3 al 10 del actual.

Las limosnas pueden entregarse en la portería del convento de P. P. Franciscanos, Aguiar entre Amargura y Teniente Rey, en el archivo de la Parroquia del Vedado, y en la iglesia de los Padres Redentoristas en Luyanó.

Acordémonos de lo que dice Santa Teresa: «La Oración todo lo alcanza»

Por lo tanto, es necesario multipilicar estos centros de oración, porque mucha falta hacen, «los que oran siempre, por los que nunca oran».

«Sin mí, nada podréis», ha dicho el Señor, Dios de los Ejércitos.

Luego es necesario orar noche y día. Por el día, aun, son muchos los que oran, pero por la noche, pocos oran. Entre éstos figuran los oradores Una limosna para que puedan inaugurar otra Sección en Nuevitas.

El Dr. Costales Latatú pide el concurso de todos para logra la erradicación de esa dolenc

En cuanto a Oriente, personalmente el Jefe de la Sanidad h dictar las disposiciones pertinentes, comprobando los lu donde existen focos. Sobre importación de productos bioló

Conforme anunciamos hace unos días, entre los distintos asuntos de índole técnico-administrativa que viene estudiando con verdadero interés el doctor Costales Latatú, Secretario de Sanidad y Beneficencia, figura el de iniciar, simultáneamente en Pinar del Río y en Oriente, una energica campaña contra la Malaria, pues no hay motivos para que dicha enfermedad se haya desarrollado en ambas provincias en la forma en que lo está, según las estadísticas.

Por el momento el doctor Costales ha dirigido una comunicación al Gobernador de Pinar del Río manifestándole que el estado sanitario de la provincia requiere una acción enérgica y constante, por lo que necesita la cooperación inmediata de todas las autoridades, rogándole que tanto él como los alcaldes municipales brinden facilidades a los jefes locales de Sanidad para el me[jor] desenvolvimiento de la labor q va a desarrollar.

En términos parecidos se ha gido también el Secretario d nidad al de Defensa, doctor D go F. Ramos, con el propós que por las autoridades mi se brinde también todo su co a los funcionarios de Sanidad.

No ha olvidado el doctor C Latatú rogarle al Secretario de ticia, doctor Augusto Sala que el apoyo de los jueces cor nales a las medidas urgentes das a fin de que faciliten la de los jefes locales de Sanidad mo se ha publicado en varias siones, muchas son las quejas propios jefes locales contra a jueces correccionales que abs a infractores de la legislación taria vigente, no obstante co barse su culpabilidad.

Finalmente, el Dr. Costales h gado también al Dr. Giménez L Secretario de Gobernación, q los funcionarios de su Departa en la provincia pinareña se co en la campaña antes dicha.

En cuanto a la provincia de O te, aunque ha pospuesto en dis ocasiones su anunciado viaje, mos que el Secretario de Sa tiene el propósito de embar mediados o a fines de la en semana y personalmente girará inspección a gran número de minos municipales donde apr sus más perentorias necesidade dispondrá lo pertinente para q mo en Pinar del Río, hacer lo ble por reducir al mínimo el n ro de atacados de Malaria, pa cual se facilitará a los jefes lo los medios necesarios, especialm petróleo y quinina, y que po jornaleros no se suspendan los bajos de chapeo, desinfección, e

La importación de producto biológicos

El Secretario de Estado ha c nicado al de Sanidad y Benefic que por gestiones de la Secre de Agricultura y Fomento de lo tados Unidos Mexicanos se com ca a Cuba que para lo sucesiv las importaciones de productos lógicos no se exija el permiso cial que en cada caso expedía la ferida Secretaría de Agricultu Fomento por conducto del Dep mento de Fomento Agrícola, que basta el certificado que pr tan los interesados, que les hay do expedidos por el Médico V nario que, como Delegado, está torizado para ello.

Queja contra los Inspectores

El Secretario de Sanidad, d Costales Latatú, ha recibido una nuncia formulada por el señor tonio Tabla Villagarcía, vecino Zanja Real 118, en el Cerro, e que, después de explicar que es vo y tiene ocho hijos, dice que d hace tiempo viene fabricando e ses sanitarios para la basura, niendo en cuenta la altura, pe ancho, pero que de un tiempo a parte, por culpa de unos Insp res de Sanidad que amenazan multar a todo el que se los com está perdiendo su clientela con ve perjuicio para la manutenció su prole.

Referente a la anterior denu se ha ordenado una investigació

50 nuevos casos de Paludismo y senta y dos de Tifoidea

Según informe oficial emitido la Sección de Estadísticas del I tituto Finlay, durante la última mana se han registrado en las provincias cincuenta nuevos c de Paludismo y sesenta y dos Fiebre Tifoidea, distribuidos en forma siguiente:

Paludismo: Pinar del Río, 7 ca Habana, 4; Matanzas, ocho; S Clara, 11; Camagüey, cuatro Oriente, dieciséis.

Fiebre Tifoidea: Pinar del trece nuevos casos; Habana, nuevos; Matanzas, tres; Santa C 18; Camagüey, cuatro y, Orie doce nuevos casos.

El problema de la bahía haba

De acuerdo con las instruccio dictadas por el Secretario de S dad y Beneficencia se investigan distintos acometimientos que exi en el litoral de la bahía contr niendo las disposiciones vigen aunque ya se conocen los que e ten en las proximidades del ba de Luyanó.

Igualmente se están adoptan medidas pertinentes para evitar de las propias embarcaciones an das en la bahía se arrojen basu resíduos de comidas, etc, esperán se que próximamente quede solu nado el viejo problema de las c tínuas quejas que formulan las e presas navieras contra la pestilen y suciedad de las aguas de la r habanera. El Dr. Costales se mu tra optimista en el resultado final sus gestiones en ese sentido.

Inspección a los barrios de indigentes

Cumpliendo instrucciones del J Local de Sanidad de La Haba doctor Finlay, el señor José Agu Jefe del Negcciado de Inspección Casas y Establecimientos de Capital, está recopilando una plia información referente al e do sanitario de los llamados barr indigentes, de cuyo resultado elevará un informe al Secretario ramo juntamente con las medi que, a juicio de aquellos funcion rios, deben adoptarse para ev continúen siendo verdaderos fo de infección.

Ha quedado confirmada la info mación anticipada por nosotr hace días que en los citados barr de necesitados habitan personas q perciben sueldos o jornales y, por tanto, no son tales indigentes.

M.E.C.D. 2016

Alemania y España

III Y ULTIMO

El mundo ha vivido unas semanas de incertidumbre bajo la amenaza terrible de otra gran guerra que habría de restar a la humanidad buena parte de sus efectivos en hombres y en economía, en bienestar y en civilización y, en una palabra, en vida; mas los augures de calamidades no han acertado, afortunadamente, esta vez, si se ha de juzgar por el actual estado de los problemas europeos.

Alemania, por conducto de su Fuehrer-Canciller Adolfo Hitler, está anotándose otro señalado triunfo que habrá de ser, en su magnífica senda de resurgimiento y de grandeza, cual faro luminoso que la oriente y guíe hacia la meta de sus gloriosos destinos.

Este éxito alemán de hoy no es otra cosa que una consecuencia de las muchas que han ido derivándose de las torpezas imperdonables e infinitas que, a la terminación de la Guerra Mundial, cometieron las potencias que aparecían como vencedoras. Era tal y tan grande el terror que Alemania inspiraba—creemos que sigue aún inspirándolo—que las naciones aliadas para combatirla, después de humillarla en todas las formas imaginables, parecían no contentarse con menos que con su perpetuo aherrojamiento, con una sumisión vergonzosa a los dictados de los vencedores, con una ruina moral y económica que les asegurase por siempre la tranquilidad en el pleno disfrute de cuanto les había correspondido en el reparto.

De ese modo se llevó a cabo el incalificable despojo que constituía un crimen de lesa humanidad. Las naciones signatarias de aquel tragi-cómico Tratado de Versalles hubieron de convencerse bien pronto y a su costa de que a una nación como la alemana, de setenta millones de habitantes; a una nación que ha sido grande desde Carlomagno hasta los Guillermos, que se mantuvo grande en los días aciagos de la guerra y de la paz impuesta, y que resurge con más grandeza que nunca en los actuales; a una nación cuya vida milenaria llena la historia del mundo, no se la puede hacer desaparecer de un plumazo, ni ofender impunemente, ni prescindir de ella en la evolución normal de esta sociedad humana que, a fuerza de errores, parece empeñada en su propia destrucción.

ADOLFO HITLER

Se despojó, por la ley del más fuerte, a Alemania de provincias y de colonias y a nadie debiera extrañar que el pueblo alemán, consciente de su fuerza e impulsado por su dignidad, reclame unas y otras como algo indispensable «sine qua non» para que las naciones puedan seguir tranquila y seguramente su vida y sus destinos.

Alemania reclama lo suyo y habrá que dárselo, pese a quien pese, y cuanto antes mejor. Lo exige así un pueblo que cifra su grandeza en una dignidad inquebrantable, cimentada firmemente en su cultura, en su valor, en su patriotismo.

Decíamos el otro día que Checoeslovaquia, como tal, no tenía razón de existir, y así es en efecto: El primer gobierno, con Masaryk como jefe del Estado y el doctor Kramarsch como primer ministro, fué constituído el día 14 de octubre de 1918 y el día 28 del mismo mes el flamente gobierno promulgó la siguiente ley: **Queda creado el estado Checoeslovaco.**

Todo esto ¡pásmense ustedes!, se hizo en París y allí se quedaron aquellos gobernantes de un estado que no existía aún, que **se iba a crear.**

Efectivamente, más tarde, valiéndose de no muy pulcros procedimientos lograron conglomerar en un solo Estado varios pueblos y fragmentos de otros completamente diferentes entre sí.

Sobre esta anomalía **sui géneris** de constituir el gobierno de un Estado antes de que el Estado exista, tenemos a la vista una graciosa caricatura: Se titula «Conferencia de Estado Mayor». En torno de una mesa están reunidos los representantes de los países «organizadores» y uno de ellos habla así: **Después de que hemos tratado de la colaboración libre de rozamientos de nuestros Estados Mayores, tengo que hacer aún una pregunta: ¿Dónde se halla situada Checoeslovaquia?**

Mediante esta componenda se exigió a Alemania la cesión de grandes territorios en la región de Ratibor; a Austria se le arrebató la Bohemia, la Moravia y una parte de Silesia; a Hungría se la despojó de la Rusia carpática, de la Eslovaquia y de una parte de la Burguenlandia, y a Polonia, aunque no sin lucha, del ducado de Teschen.

Mal se avenían los alemanes del Sudeten a conformarse con esta suerte de servidumbre que se les imponía y el 4 de marzo de 1919, reunidos en enormes asambleas, ratificaron a la faz del mundo su firme deseo de ser y seguir siendo alemanes. Esta primera demostración patriótica costó a los alemanes cincuenta y dos muertos. Los checos, incapaces de comprender tan bellos sentimientos, los ahogaron en sangre.

Los derechos de las diversas minorías, aunque reconocidos, no fueron cumplidos nunca, por lo que aquéllas mostraron una y otra vez su inconformidad. Lord Rothermere, en un artículo publicado en el «Daily Mail» del 12 de febrero de 1937, decía: **La conferencia de la Paz fué inventada para crear la Checoeslovaquia. Este engaño ha durado ya demasiados años y es hora de que se ponga en claro.** El mismo Lord había declarado diez años antes, en 1927, que **la Checoeslovaquia es el polvorín próximo a estallar en Europa.**

La perenne humillación, las vejaciones continuas y el no interrumpido maltrato a los alemanes residentes en el Sudeten habían llegado últimamente a un grado tal que resultaba de todo punto incompatible con la dignidad de Alemania. Una vez más, las esperanzas que el pueblo había cifrado en el Fuehrer se han visto convertidas en bellas realidades. Del mismo modo que ante la conciencia universal y por la férrea voluntad nacional no han prevalecido las acusaciones de responsabilidad por la Guerra Mundial, ni siguió envenenándose el alma de las juventudes con las más burdas patrañas sobre atrocidades cometidas por los alemanes durante la contienda, Alemania borró de un plumazo las estipulaciones del Tratado de Versalles, consideradas como vergüenza nacional y baldón de ignominia y rompió unas cadenas que eran símbolo de esclavitud y sumisión, logró luego la reincorporación del Austria y atrajo, por último, al maternal regazo territorios y pueblos de los que había sido brutalmente despojada. ¡Que a tanto llega la firme voluntad de un pueblo cuando es certera y decididamente dirigida por la senda de unas tradiciones que son de dignidad y de grandeza!

Arreglado ya, o en vías de arreglo definitivo el problema de Checoeslovaquia, queda todavía en pie otro polvorín que conviene suprimir cuanto antes si se quiere evitar que sus explosiones extiendan la terrible conflagración por toda Europa, por el mundo entero tal vez.

La guerra española, ganada y bien ganada por las huestes que al Generalísimo Franco tienen por Caudillo, creemos que está en una de sus finales etapas. Creemos que la conferencia de Munich, que logró el arreglo de un conflicto mundial terrible y sangriento que parecía inminente, tenga insospechadas y definitivas repercusiones en la contienda española, con ventajas decisivas y rotundas para la causa de la civilización, de la dignidad y del decoro.

Roberto SANTOS.

Nuevos mandos franceses, han llegado urgentemente a reforzar a los rojos que pasaron el Ebro

Por todos los rincones de Cataluña se hizo festinadamente un nuevo reclutamiento para llevar más «carne de cañón», casi sin preparación militar, a contener el avance nacionalista

FRENTE DE EBRO, octubre 2. (SE). — El enemigo no aspira a realizar en el frente del Ebro proeza alguna. Sus aspiraciones, en esta hora de quebranto inconmensurable, son infinitamente más modestas.

Nuevamente han tenido que retroceder para ceder a nuestros soldados posiciones estratégicas, de valor táctico extraordinario, que nos van acercando a la línea que nuestro Mando consideró oportuno alcanzar.

El descalabro que el enemigo ha cosechado está siendo corroborado a cada momento por los datos que aportan, apenas repuestos del pánico, los que continuamente llegan a nuestras líneas huyendo del campo enemigo. Todo ello permite cifrar el número total de bajas de los marxistas en este sector hasta el momento presente, en unas cincuenta mil aproximadamente.

A LA BUSCA DE REFUERZOS

Para intentar sostenerse, como sea, en las posiciones que aún les quedan junto al Ebro, los marxistas se han dedicado estos días a rebañar en todos los rincones de Cataluña, tratando de agrupar todas las reservas utilizables. Pero este caminar de nuevas masas rojas hacia el Ebro para ir tapando las brechas inmensas que en las filas rojas abrió nuestra metralla, no podía pasar desapercibido para nuestros aviadores, que han sorprendido y castigado duramente en su caminar a Batallones, Regimientos y, en alguna ocasión, a concentraciones de una División entera. Ya antes de llegar, en esta rebusca desesperada de hombres, más o menos adiestrados para oponerlos a nuestros hombres, encuentran el efecto de nuestra acción que aborta una vez más, el intento rojo cuya única finalidad lograda es la de aumentar, hasta extremos inconcebibles, la cifra aterradora de sus bajas.

NUEVOS MANDOS FRANCESES

Ya la retirada de las fuerzas de «El Campesino» del frente de combate ha sido confirmada por diversos conductos. El cabecilla ha marchado a Barcelona. Sobre la finalidad de tal viaje hay distintas versiones: que va a dedicarse a la reorganización de sus fuerzas, maltrechas y diezmadas; que ha sido llamado para rendir cuentas del desastre, y, en fin, que su viaje tiene por causa la necesidad de someterse a una intervención quirúrgica.

Para sustituirle llegó ese casi desconocido Mera con otras Divisiones que ya han sentido el efecto aniquilador de nuestro fuego.

Una vez más han pasado la frontera en los últimos días, nuevos Mandos de nacionalidad francesa, llamados urgentemente con el empeño vano de intentar arreglar lo que de ninguna manera tiene ya arreglo.

«NOS ASARON VIVOS»

La dureza de los combates sigue en los choques de gran violencia, que nos han dado posesión de nuevas posiciones importantes. Hay Unidades rojas que quedaron hoy totalmente en cuadro. De lo que es la actuación de nuestra Artillería, habla mejor que nada la manifestación de un pasado esta tarde a nuestras filas con el que he conversado en el lugar de concentración de los prisioneros y evadidos de la jornada.

«Estos dos últimos días, el castigo de vuestra artillería ha sido espantoso. Yo estaba aturdido solamente por el ruido de las explosiones y los sustos constantes. Y eso que yo no he sido pusilánime nunca, no señor.

Durante horas y horas seguía implacable la explosión de las granadas nacionales.

Y cuando este tormento cesaba momentáneamente aparecían los aviones para continuar la terrible obra.

En las líneas de trincheras en que yo me encontraba, aparte de los tres primeros disparos de una maldita concentración de vuestros cañones—perdone usted, señor—, todos los demás fueron a caer dentro de los fosos y causaron una carnicería horrible. La verdad, señor: nos asaron vivos.»

EL TENIENTE CORONEL ROJO "MODESTO" FUE UN PISTOLERO Y ES EL AUTOR CON EL "CAMPESINO" DE LOS CRIMENES EN EXTREMADURA

LABRADOR, EL MONSTRUO DE ALDEANUEVA DE BARBARROYA, PONE ESPANTO EN EL ALMA

Comenzó por asesinar al propio autor de sus días por el solo hecho de votar por las derechas

Orencio, en compañía de un comisario político que había sido camarero en Toledo, realizaron en varios pueblecillos cuantos crímenes y atropellos pueda concebir la mente más salvaje

FRENTE DEL TAJO, octubre 2. (SE).—(Por Utamendi).—Apenas el coche ha comenzado a rebrincar por la asperísima carretera de Azutan, las trincheras y líneas de alambradas se suceden con animada prodigalidad. Dijérase que el vehículo se asimila al terreno y al paisaje y se siente tanque. Las piedras del infame camino tamborilean en el chasis y en los guardabarros con una violencia digna de mejor causa. Nosotros imitamos a las piedras dando con la cabeza en el techo.

Azutan se queda a la izquierda. Dos o tres cañonazos han desbaratado otros tantos tapiales. Los escasos vecinos que han llegado ya al pueblo se dedican con afán a la reconstrucción material y social. Todo se vuelven preguntas al presidente de la Diputación y al jefe de Prensa, que son nuestros compañeros de viaje. Estos solventan dudas, ofrecen ayuda, y Dios nos la preste a nosotros para seguir por este endiablado camino.

Pronto se echa de ver que la pezuña roja ha cruzado por allí en paso forzado de huída. Es al atravesar el río Huso, cuyo caudal está tormado por lamidos pedruscos relucientes al sol del mediodía, como las espaldas fornidas de los ingenieros que toman el rancho en el lecho del río. El puente está volado y es preciso bajar por la ladera en un tobogan de cerradas curvas, donde el coche tan pronto parece que se va a poner de manos como a lanzarse desenfrenado por la aguda pendiente. La carretera, empolvada como una coqueta, es lisa ahora, de suaves pendientes. Unas lomas. Aldeanueva de Barbarroya a la vista.

Aldeanueva de Barbarroya

Toda la historia roja de Aldeanueva la llenó sólo un nombre. Y decimos un nombre y no un hombre, porque los hechos justificativos de tal preeminencio no son propios de seres humanos. En la mente de todos los jareños ha quedado estigmatizada la figura horrenda de Orencio Labrador. Le recuerdan con temor; le nombran con miedo. Una estela de sangre y de bestialidad ha dejado a su paso. Se buscan con ahinco, apretados los dientes, rabiosos los ojos, un calificativo a su proceder. Y cuando la inteligencia ha rebuscado inútilmente en los odjetivos más hediendos, es la lengua la que tartamudea descontenta palabras incoherentes.

Orencio Labrador, llegó al pueblo a principios del año 37, al mando del batallón de Campesinos de Toledo. Hasta entonces la vida de Aldeanueva había transcurrido plácida y sosegada. Una víctima había pagado la paz. El cura don Ismael Sánchez, perseguido, insegura su existencia, huyó a los Navalmorales disfrazado. No le valió. Un vendedor ambulante de Campanario lo reconoció y don Ismael fué asesinado.

Las imágenes del templo parroquial, así como la de la Virgen del Espino, Patrona del lugar, se hallaban escondidas. Nadie osó tocarlas. Había de ser Orencio el que tras un asalto al pueblo, en el que murieron asesinadas cuatro personas, celebrase la más grotesca procesión que imaginarse puede.

Final de ella fué la quema de la imagen, el saqueo de las casas, los atropellos de doncellas; la embriaguez de infierno y salvajismo que ponía ramalazos verdes de bilis en las pupilas siniestras de los cuadrilleros de Orencio Labrador.

Tenía éste de comisario político a Emilio Pascual, camarero en Toledo, y asesino de Félix Moraleda. El fraguaba con Orencio los crímenes, buscaba el detalle refinado si es que al instinto salvaje del jefe se le escapaba. Todo cuanto se diga de ambos, es poco.

Orencio comenzó por matar a su padre porque había votado a las derechas. La sangre inocente del buen padre le salpicó en los ojos. Una nube de rencor cegó el cerebro y se lanzó a una carrera de bestialidades que dudo haya sido igualada en la historia de la criminalidad mundial. Mujeres maduras, jóvenes doncellas, niñas casi, pasaron por sus brazos hediondos presas del pánico. Cualquier protesta era sofocada por la punta del cuchillo que pendía siempre del cinto del asesino. Una de ellas—sangre de mártir en las venas—se opuso terminantemente. La serena contestación turbó la siniestra figura. Un movimiento instintivo le llevó la mano a la faca. Brilló la hoja acerada... La doncella se mantuvo firme: ni una lágrima, ni un desmayo. Fijos los ojos en él aguantó la mirada inquisidora de aquellas pupilas sobre las que se volcaban las cejas pobladas y negras. Orencio comprendió que estaba vencido; e impotente hundió su puñal en el vientre de la doncella. El dios pagano de la concupiscencia había perdido la víctima. Un chorro de sangre corría por el brazo asesino. En la hoja temblante palpitaba la sangre caliente. Y la doncella la virgen, sonreía entre flores rojas de martirio y de triunfo.

El monstruo fué trasladado al poco tiempo de Aldeanueva de Barbarroya. Allá se fué, por esos campos de pan llevar, con sus bandidos y su faca. Toda la Jara le conoce. Cuando caiga en manos de la Justicia humana no habrá penas suficientes para que purgue aquí en la tierra toda la negra historia de sus crímenes.

El «Cajón de Ciscarro»

He aquí otro nombre que pasará a la historia en Aldeanueva de Barbarroya. Como a Orencio se le conoce, no en la Jara, sino en algo más que en toda la provincia de Toledo. Hablar del «Cajón de Ciscarro», cuando se hallaba en posesión de los rojos hubiera sido un crimen de lesa humanidad. Hoy el triunfo de nuestras tropas nos da ocasión para que se haga justicia a este humilde tabloncillo—no es cajón—por el que se han salvado de la persecución marxista miles de personas.

Por encima del Tajo y para dar paso a los obreros de cierta fábrica que existe a la orilla del río, cuando la crecida impedía hacerlo por barca, había en el término de Aldeanueva un sencillísimo transbordador. Un cable al estilo de una correa sin fin en la que las ruedas son dos poleas y un tabloncillo sujeto al cable: He aquí todo el mecanismo de la tabla de salvación que ha sido el «cajón de Ciscarro». Colocado afortunadamente en una depresión del terreno, lo difícil era llegar hasta él. Lo demás consistía en montarse en el «cajón» e ir tirando de uno de los cables hasta hacerlo llegar a la otra orilla. 180 personas pasaron en una sola noche.

Aldeanueva de Barbarroya vive ya la vida de España. Los equipos de altavoces van instalando sus aparatos para transmitir por ellos la voz de la Patria. Las esquinas y fachadas se pueblan de carteles que son gritos en el día que amanece. Todo es ajetreo y bullicio. Allí está casi todo el pueblo. Sólo una docena de familias lo abandonaron cuando comenzaron a sentir la presión de las fuerzas victoriosas. La cosecha está íntegra. Faltan pocas cabezas de ganado y el pueblo se dispone a resurgir del marasmo de dos años de marxismo...

Belvis de la Jara

Iba ensangrentado y lloroso como un Cristo. Le abofeteaban, le escupían, le molían a palos y culatazos. Las más horribles blasfemias se unían a los denuestos más groseros. Varias veces estuvo a punto de caer del pollino donde le habían montado. Otras tantas le sujetaron los criminales, clavándole las tachuelas de que estaba sembrada la albarda en sus carnes amoratadas. Corría la sangre por su frente, por su espalda, por sus piernas.

En sus brazos desnudos amenazaban estallar las venas. Rotas las ropas, era su cuerpo una verdadera llaga. Y los sicarios seguían insultándole, tirando sádicamente de sus piernas para que las achuelas de la albarda se clavasen en las carnes vertas. Los gritos del mártir eran ahogados por los de la chusma que, tras él vociferaba y embriagaba en el cuadro espeluznante. Se cerraban a su paso las puertas de las casas. Y la grey salvaje y asesina iba levantando al moribundo para hacer más prolongada y doliente la agonía.

Al llegar a la iglesia, la víctima cayó para no levantarse más. Su pecho se agitaba en golpetazos inverosímiles. Y arrastras se lo llevaron al cementerio. Una descarga cerrada lo remató. Y al enterrarlo lo apedrearon con saña y le acuchillaron bárbaramente.

Este fué el martirio del sacristán de Belvis de la Jara.

Cerca de cuarenta son los asesinados en este pueblo. Entre ellos se encuentra, ¡cómo no!, el cura don Inocente López Alonso, al que pegaron seis tiros y, como no muriese, lo remataron a fuerza de golpes y de infamias. ¡Pobre don Inocente! Los que le conocíamos sabíamos las excelentes prendas personales que le adornaban. Procedente de la Universidad Pontificia de Comillas había dedicado todo su saber y su virtud al bien de los que le asesinaron. Su recia corpulencia no se resistió. La palma del martirio era para él un anhelo. Un anhelo que vió hecho triunfo y realidad en las bocas negras de los asesinos y de los fusiles.

La Nava de Ricomalillo

Casi de repente, el paisaje se hace agreste. La carretera, como una vieja pluma del décimonono, se empeña en no hacer vacuo el viejo tópico de «la cinta blanca» y es una ancha franja de polvo entre simas y peñascales. Más piedras plomizas. La tierra es ya un inmenso peñasco, sin solución de continuidad. La agricultura es escasa, por no decir nula. Rebaños de cabras pastan en la exigua campiña. Y de pronto, admirablemente camoufladas—son de idéntico color al de la tierra pedregosa—las casas de la Nava de Ricomalillo.

Y aquí, otra vez, el rastro sangriento del monstruo: Orencio Labrador. La saña toma caracteres distintos. Un nuevo refinamiento en la criminología de Orencio. Seis cadáveres piden justicia a los hombres. El cura de La Nava fué quemado vivo dentro de la iglesia parroquial. Rociado de gasolina vió el sacerdote las llamas subir de los pies a la cabeza, lamerle el rostro sofocado. Y al abrir los ojos en el estertor agonizante pudo contemplar a sus asesinos, gozándose en el horrible martirio, bailar y beber a su alrededor como bestias caníbales.

La Falange tuvo en este pueblo, desde sus comienzos, recios y bravos ecos. En plena euforia marxista, antes del Movimiento, tenían valor para elevar la mano abierta sobre los puños cerrados de sus convecinos. En el bienio último han pagado con su vida el triunfo de la Causa. A Consuelo Muñoz, organizadora de la Falange, le sacó Orencio los ojos con el mismo puñal que no pudo segar la virginidad impoluta de la doncella de Belvis. Horribles mutilaciones de miembros, que no quiero nombrar, siguieron a la sangrante ceguera, para colocar los despojos allí donde el mártir pudiera escupirlos. Cuando el cuerpo era una masa sin forma golpeáronle la cabeza con un martillo. A martillazos acabaron por rematarle.

Digno compañero de Consuelo Muñoz era Juanito Muñoz. Su saludo fué siempre el que ahora es nacional por voluntad del Caudillo. La mano abierta de Juan era la obsesión de los marxistas de La Nava de Ricomalillo. Cuando el desenfreno y el crimen se hicieron ley, le buscaron, le martirizaron y acabaron por enterrarlo a flor de tierra con un brazo fuera de la sepultura y el puño cerrado. La obsesión había concluído. Aquella mano no se abriría jamás en símbolo de claridad y limpieza en la ejecutoria. ¡Infelices, ellos! No sabían que por cada mano que ellos cerraban se abrían a miles de las de nuestros hombres en una imitación floral de martirologio.

OTOÑO novedades de

¡¡PRECIOS QUE ASOMBRAN!!

VEA ALGUNAS DEMOSTRACIONES:

3½ VARAS Chiffón Marquisette en Estampados oscuros por	1.05
3½ VARAS Crepé de seda en color entero, por	1.39
3½ VARAS Rayón Estampado, en colores, para Otoño, por	0.90
3 VARAS de Seda Fría, en Estampados muy lindos, por	0.99
Tul de Seda en todos colores, cuatro anchos. La vara a	0.60
Peter pan legítimo en dibujos propios para vestidos plisados. La vara a 0.25, 0.20 y	0.15
Tafetán de Seda, en todos colores, clase superior. La vara a	0.39
Cretonas muy anchas, con dibujos preciosos. La vara a	0.15
Sunfast Inglés, tornasol, ancho para sobrecamas. La Vara a 0.55 y	0.25
Jackets de Crash, a cuadros, muy elegantes a	0.90
Manteles de Alemanisco, a cuadros sobre fondos de color, a	0.45
Batas Kimonas de señoras, para casa a	0.90
Frazadas de Lana pura Estampadas. Una Ganga a	2.50
Batas de Baño de Felpa Inglesa, muy dobles, marca "TELVA", a	3.00

SOBRECAMAS

SOBRECAMAS de Punto Bordadas en preciosos estilos a:

3.49 - 4.50 - y 5.75

RETAZOS DE SEDA de todos tamaños y de todos precios

ROPA-SEDERIA CONFECCIONES TFNO-M-3498

ALMACENES EL SOL MENENDEZ Y GRANDA

MAXIMO GOMEZ (MONTE) 309 FRENTE A AMISTAD

La contribución de la aristocracia española a la guerra de liberación

El 18 de julio de 1936 había en España 1872 titulares de dignidades nobiliarias, de los cuales hecha una estadística de su situación actual dentro de las dificultades informativas, resulta lo que sigue.

	Grandes de España	Marqueses	Condes	Vizcondes	Barones	Total
Fallecidos de muerte natural	14	34	31	1	3	83
Asesinados por los rojos	32	43	28	6	7	116
Muertos en los frentes de guerra	5	11	7	2	1	26
Situación incierta en zona roja	72	362	199	41	70	744
Refugiados en dicha zona en dura situación	6	13	4	—	—	23
Súbditos extranjeros	19	48	29	1	1	94
Se encuentran en zona liberada						
En los frentes de guerra	10	32	19	3	2	66
Con cargos oficiales por el Estado	21	36	48	3	6	116
Mayores de 50 años en actividades privadas	34	108	70	8	8	228
Hembras en actividades sociales y privadas	45	107	62	11	6	231
Menores de edad	5	17	13	3	1	38
Indeterminados	13	15	25	7	3	103
	276	866	535	85	110	1872

Estos datos constituyen un avance de estadística, más completa que me propogo hacer, si Dios quiere, para «Guía nobiliaria de España» que venía publicando como es sabido, al estallar la revolución.

Si hubiera podido trazar una estadística aproximada nada más, referente a las familias de los titulares, tarea poco menos que imposible, esta estadística arrojaría un porcentaje enorme. Por ejemplo, de los comprendidos entre los 18 y los 35 años, serán escasísimos los que no se encuentren desde el primer día encuadrados en los frentes, bien en el Ejército regular, bien en las Milicias o en la Legión. La cantidad de jóvenes aristocráticos asesinados es espantosa y la de los adultos que han sufrido los rigores del marxismo o están sufriendo sus penalidades, muy numerosa también.

En Levante y en la Mancha hay familias totalmente exterminadas. Otras han perdido en la guerra cinco hijos.

La estadística aumenta cada día. De ello dan testimonio las papeletas funerarias de la Prensa. Continúo completando mi información. Mas por lo pronto envío este avance a mi querido amigo el marqués de Valdeiglesias que me lo ha pedido por si cree conveniente darlo a la publicidad.

Roberto Moreno y Morrison.

(Cortesía del «Diario Vasco», San Sebastián).

DR. MANUEL VILLAVERDE

Médico de la Clínica del Profesor Gregorio Marañón, de Madrid. Medicina General. Secreciones Internas. Consulta previo turno. Teléfono F-3532. — Calle 17, número 14. — Vedado. De las Universidades de Madrid y de La Habana.

Si pasó El Ebro lo hizo dentro de la brigada internacional, con armas y dirección extranjeras

En toda la historia de este bandido, disfrazado de jefe rojo, no se halla otra cosa que crímenes innumerables y un desprecio asqueante por la vida de sus subordinados

FRENTE EL EBRO, octubre 2. (S. E).—Por E. Fuembuena.—Calma en el valle del Ebro. El enemigo, después de las sangrientas jornadas últimas, ni reacciona ni, al parecer, tiene prisa por resolver su situación en la orilla derecha, situación muy difícil porque las divisiones rojas allí establecidas quedan constantemente bajo el fuego de nuestras armas. Como mejor nota de actualidad hemos de recoger una tormenta muy fuerte que descargó en algunas zonas del Ebro. Y nada más.

Sin embargo, en nuestro «block» de notas traemos algo que puede ser interesante, sobre todo en un día como el de hoy, tan gris para el cronista, porque nada de guerra tiene que contar. Dejemos, pues, paso a la anécdota y a la biografía mientras termina el paréntesis impuesto por nuestro Mando en la batalla del Ebro.

La siniestra personalidad del Comandante Modesto

Hace unos meses, cuando se encontraba por las cumbres de Bielsa, intentamos desenmascarar al «Esquinazo», de quien los rojos habían hecho casi un ídolo, presentándolo ante el mundo como el estratega de la guerra de montaña. Para echar por tierra toda aquella propaganda marxista, bastaba con la biografía del cabecilla y nos limitamos a publicarla con la mayor exactitud. Ni había exageración ni había fantasía. Dijimos que era contrabandista desertor, ladrón, asesino de mujeres, cobarde y sanguinario. Dijimos también que ni era estratega ni guerrillero ni tenía otro cerebro que el que le prestaban sus colaboradores de la dulce Francia. Todo aquello puede comprobarse en cualquier momento con los archivos, documentos, antecedentes y demás datos que existen en la España nacional.

Pues bien, al igual que entonces hicimos con el «Esquinazo», vamos hoy a ocuparnos del comandante Modesto, prque es preciso que fuera y aun dentro de España se dibuje bien la catadura moral de los que al otro lado de nuestras filas alientan y prolongan la contienda, porque mientras eso ocurre, para ellos habrá mando, habrá orgías, habrá buenos coches y buenos hoteles; en suma, que podrán llevar una vida nunca soñada por ninguno de los que hoy bullen en el campo marxista. Sin embargo, cuando todo esto termine, cuando cada uno tenga que refugiarse en sus madrigueras francesas, todo el brillo de hoy se desvanecerá para hundir a los jefecillos rojos, no en la miseria, porque ya cuidarán ellos de que no sea así, pero sí en la repulsa y en desprecio de todos los pueblos dignos.

Al comandante Modesto, ascendido recientemente a teniente coronel, hemos de apuntarle en su favor el tanto de que aparezca en el Ebro, aunque sólo sea nominalmente, porque si es verdad que fué su división la que atravesó el río, no lo es menos que lo hizo encuadrada en brigadas internacionales y apoyado por la artillería francesa y la aviación soviética. Además, la maniobra de pasar el Ebro fué cuidadosamente estudiada y proyectada por técnicos extranjeros, ya que todas las características de esta acción son netamente de la escuela francesa. Es decir, que el ya teniente coronel Modesto no hizo más que cumplir las órdenes de un mando superior, para mayor humillación, extranjero.

Esto aparte, en toda la historia del comandante Modesto no encontramos, más que crímenes y, aun en el mejor de los casos, abundantes pruebas de indiferencia y desprecio para la vida de los demás, aún de sus propios milicianos. Nació en el Sur. Agitador profesional, de acción violenta, tiene en los días del pistolerismo un siniestro prestigio, y cuando sobreviene el Movimiento se enrola en el grupo de guerrilleros voluntarios que organizaba Valentín González, «el Campesino», para lanzarse al campo extremeño. Era entonces jefe de partida y con sus hombres llevó a cabo, en unión de «el Campesino», los tremendos crímenes que después han descubierto nuestras tropas al reconquistar Don Benito, Villanueva de la Serena, Puebla de Alcocer, Castuera y otros pueblos de Extremadura. Por aquellas tierras y dando golpes de mano, siempre fáciles, arrollando pueblos en los que no había más que unas pocas escopetas y haciendo incursiones de segura retirada, fué forjándose el prestigio de «el Campesino» y el del corandante Modesto, porque a finales de 1936, cuando en el campo enemigo reinaba el más espantoso caos, encontrar unas fuerzas como las del Campesino, que tenían cierta disciplina mantenida a costa de mucha sangre, era motivo de verdadera admiración. Madrid, el Madrid rojo de hace dos años, reclamó la presencia de los hombres del Campesino y allá fué Valentín González y con él su jefe de partida, el hoy teniente coronel Modesto. Cuentan que el día de la entrada en Madrid, los voluntarios del Campesino fueron recibidos con extraordinario «mimodesto», lo que dió lugar a un violento incidente del Campesino con un jefe de las brigadas internacionales que por aquel entonces habían llegado a la capital de España.

«El Campesino» combatió en la Ciudad Universitaria, en la Casa de Campo y, cuando se deshicieron las milicias rojas para formar el ejército popular, Valentín González, con sus guerrilleros y algunos refuerzos, principalmente de la CNT, constituyó la brigada que algunos meses después llegó a ser la división de hoy. Modesto fué ascendido a comandante, pero un mes después, a causa de haber aparecido muertos dos de sus oficiales, quedó un poco al margen de la guerra activa, ya que había pruebas inequívocas de haber sido el propio Modesto quien los había asesinado después de una violentísima discusión en defensa de Largo Caballero.

Unos meses más de guerra y Modesto es ya, por su brutalidad y sus inhumanos instintos, uno de los más destacados jefes rojos y pasa a ocupar puesto junto a Líster, el Campesino, Vivancos, Cipriano Mera y Carlos, los cabecillas de toda la chusma roja que había en España.

Tampoco Aragón escapa a la barbarie del siniestro personaje rojo y en Valdeagorfa, Alcañiz y Torrecilla mata y roba pr la República. No escucha a nadie ni obedece ninguna orden.

Vuelve a caer en desgracia con Miaja, de cuyos odios le salva Hernández Sarabia llevándoselo a su Cuerpo de Ejército.

Y aquí enfrente está pegado al Ebro, sufriendo cada día el tremendo castigo de nuestras armas, después de haber cruzado el río bajo la humillante dirección de los Estados Mayores extranjeros. Ahora es teniente coronel, quizá mañana o pasado sea general, como Polito Menéndez que acaban de nombrarlo general en jefe del Ejército de Levan . Pero sobre el teniente coronel Modesto pesará siempre el odio de todos los milicianos rojos a quienes, en su carrera militar, maltrató y maltrata brutalmente.

El Esquinazo bien puede estrechar la mano de Modesto, sin que ninguna de ellas se manche más que la otra.

POSIBLE ACUERDO DE CHAMBERLAIN Y MUSSOLINI

LONDRES, octubre 2. (AP). En los centros diplomáticos se asegura que Chamberlain y Mussolini están próximos a llegar a un arreglo en torno a la situación española.

La retirada de las tropas italianas de España conducirá, sin duda, a que el pacto anglo-italiano, firmado hace ya avrios meses, entre por fin en vigor. Con ese pacto reconoce la Gran Bretaña la conquista de Etiopía por Italia.

La 2ª

M.E.C.D. 2016

DESDE EL RING SIDE

(Por CARLOS SUAREZ)

LA GRAN PELEA DEL SABADO. —El Oriental fracasó en su intentona de ceñirse el cinturón de los pesos ligeros frente a Joe Coego; pero, esta derrota sufrida a manos del terrible pegador de la «Havana Electric» le valió al «Baby» el reconocimiento unánime de la crítica y la suma de varios centenares de fanáticos, porque la demostración que brindó a través de los doce rounds, pocos peleadores la han llevado a cabo sobre un «ring» cubano.

Para mí, es el Oriental lo mejor que Cuba ha producido en boxeo, excluyendo a Kid Chocolate, y si no llegan a ser las diez libras que Coego le aventajaba en la noche del sábado, él hubiera ganado relativamente fácil la pelea. Pero, ante un Coego acostumbrado a asimilar los golpes de los mejores «welters» que han desfilado por nuestras arenas, las derechas de su rival no podían hacer el efecto que hubieran hecho en un hombre de igual peso.

Una prueba de lo que decimos la tienen en el segundo round. El Oriental es perseguido por Coego que lo arrincona en su esquina. Allí parecía que la pelea iba a terminar como vaticinó la crítica, empero entonces sucedió uno de esos lances inolvidables sobre un cuadrilátero. El «Baby» sereno ante la gritería que levantaban los partidarios de Coego que preveían el desenlace, se agarra con la mano izquierda a las sogas y con la derecha pega hasta diez golpes rápidos y efectivos que tienen la virtud de no dejar acercarse a su rival. Otro que no hubiera sido Coego al segundo derechazo hubiera salido despedido al centro del ring; pero, no éste que en esos treinta segundos que duró la emocionante escena recibió el castigo sin ceder una pulgada de lona, hasta que el Oriental pega la última derecha al mismo tiempo que realiza un «side-steep» y salta al centro del cuadrado para recibir una espontánea ovación de los espectadores. Si en el round siguiente Coego le hubiera enviado al país de los sueños con un izquierdazo, aquellos treinta segundos pasados habrían valido bien el costo de la entrada...

Esta pelea del Oriental y Coego hizo sufrir una de las grandes equivocaciones a la crítica; ya que, mientras los más opinaban que Coego ganaría por knock out en los rounds iniciales, la minoría estimaba que el boxeo natural y único del Oriental se impondría a través de los doce rounds de batalla. Y ni lo uno, ni lo otro sucedió, ganando Coego por decisión, para repetirse el caso del «bout» de Hilario y Morán.

A pesar de que Coego sacó gran ventaja, el Oriental ganó bien cinco de los doce rounds, dejando atónitos a los fanáticos cuando salió a pelear el décimo round después de haberle salvado la campana y lo ganó en una forma que hasta hizo renacer las esperanzas en sus simpatizadores. Pero no pudo corresponder en los dos últimos y fué superado ampliamente y tanto que dejó en el recuerdo de la concurrencia una de las demostraciones más grandes de coraje que peleador alguno ha ofrecido en cualquier época. Con la guardia baja, el Oriental caminaba sobre la izquierda de Coego como si se tratara de un suicida en camino de cumplir sus propósitos. Y en medio de tanta bravura el «Baby» lució como nunca antes había lucido.

De aquí que se pueda decir que en la pelea del sábado hubo dos ganadores. Uno que gana la decisión y el otro que conquista toda una legión de fanáticos en la desigual batalla que libró sobre el «ring» de la «Arena Cristal».

PELEAS QUE SE ANUNCIAN.—

Para esta semana que se inicia, «Pincho» tiene en cartera cinco colosales programas. Uno profesional y cuatro amateurs. En el profesional, que tendrá lugar el sábado se enfrentan Legón y Rebollar por el campeonato «welter weight», estando obligado el vencedor a defenderlo en breve plazo frente al que resulte ganador entre Bradad y René Sánchez que pelean el día quince en Camagüey. Y tras de ellos, irá Joe Coego... En los programas amateurs, el del domingo tiene como atractivo principal el encuentro entre Chile y Pedrito Martínez por los semifinales del campeonato «bantam» y también un «match» revancha entre Canzoneri y Pedro Poey.... En los que siguen, Safora peleará con un fuerte contrario que le están buscando... Mario Baeza y Rodríguez Vázquez... Santiago Sosa y David Pluma... Manuel Sánchez y Rafael Zayas y otras estrellas del campeonato.

CHANCE IT DERROTO A JIMMY H EN LA MEJOR JUSTA DE LA TARDE HIPICA DE AYER EN ORIENTAL PARK

KID CHILE, el sensacional peleador de Alfredo Pérez, que se bate el sábado frente a Pedrito Martínez en los semifinales del campeonato «bantam» de los «Guantes de Oro».

Tom Jack Jr., el valiente hijo de Sun Pal ganó relativamente fácil en seis furlongs. Muy animada quedó la fiesta hípica en el Jockey Club

Jimmy H. no pudo ganar ayer por que salió retrasado de la «gatera» y después tardó buen rato en abrirse paso por medio del grupo delantero. Cuando Fernando Fernández logró encontrar camino libre vino de quinto lugar a convertirse en contendiente, pero la facilidad que había encontrado Chance It en marcar la punta sin entorpecimientos, saliendo de una posición propicia para la velocidad inicial de la hija de Chance Play no fué posible de contrarrestar. Y así el pur sang del doctor Rodríguez León se anexó el triunfo en la mejor carrera de la tarde.

Leo B. al que recomendamos como posible ganador de la primera justa del día no sólo triunfó sino que su dividendo alcanzó la magnífica suma de 12 pesos 80 centavos. Baimwawa, instalado favorito por los books, hasta menos de dinero parejo, no pudo tomar la ventaja inicial que muchos creyeron que podría tomar y tuvo que conformarse con el show, superado hasta por Artisticaliy en las últimas etapas.

LOS ELECTRICOS

Los eléctricos de la tarde fueron Disruption y Toncon. Muy pocos creyeron que la yegua de Murray que venía de correr millas pudiera vencer a sprinters que están en buena forma como Diplomatic, Buds Choice y Elector, pero ese fué exactamente el resultado de la competencia cuando después de vencida la oposición de los tramos iniciales, la hija de Canter tomó el mando y se aferró corajudamente a su ventaja para impedir que el estallido finalista de Rose Hazen pudiera arrebatarle la victoria.

Trianón fué inteligentemente corrido por Fernando Fernández para ganar ayer después de su fracaso del sábado en seis furlongs. La yegua del Aevos fué quitada del paso inicial para ser apurada del furlong a la varilla y cuando su jinete le pidió el esfuerzo máximo adelantó como un volador de a peso, para apuntarse una bonita victoria.

EN FURLONGS

Tal como esperábamos Tom Jack Jr., ganó su competencia de ayer. El veterano hijo de Sun Pal, ha estado corriendo fuera de su forma normal en esta temporada, pero en distancias cortas ha lucido mejor que en milla. Ayer no tomó la punta al darse la voz de salida pero adelantó rápidamente para colocarse al frente después de recorrido un fur long y medio y después se mantuvo corajudamente delante siendo castigado por su jinete para impedir que Tomah, muy mejorado sobre sus cuatro últimas pudiera hacerle sombra cuando ya la competencia tocaba a su fin.

Otra que en furlongs se está distinguiendo es Royal Lassie. Su lucha con Dick Weidel fué tremenda por que el ejemplar del Lilí Stable se aferró a la presidencia y tuvo Monroy que castigar mucho a la ganadora para vencer al veterano hijo de Paul Weidel.

Hubo sus bravitas ayer. Carlos Martínez estorbó a Brown Spinet, montada por éste por Benítez y estuvo a punto de motivar un accidente. Johnny Claege con Imigert se fué sobre Julio Macaw a la arrancada de la séptima competencia, privando al pur sang de Juan Santos Pino de todo chance. Y cosa por el estilo ocurrió en la última cuando fué completamente cerrada Gift Contour, por Cisnero nos parece que llevaba a Potentate, rindiendo después la yegua del Aevos una gran demostración. De tal calibre fué que de no haber sido cerrada es probable que la hija de Gift Hawk hubiera ganado esa carrera.

Keltner fué el triunfador de esa justa venciendo a Step Aside en las últimas veinte yardas.

RESULTADO DE LAS CARRERAS DE AYER

Dia 55 Domingo, OCT. 2, 1938 — Tiempo CLARO — Track GOOD

926 ORIENTAL PARK, CUBA — PRIMERA CARRERA 6 Furlongs — 3YO&Up — Purse $13[illegible] Reclamable

910	Leo B	*107b	9	2	1½	1^{2}	1^{2}	1^{1}	L Avila	4
894	Artistically	104b	8	6	6^{3}	5^{hd}	3½	2½	F Frnandz	3½
902⁴	Baimwawa	112b	10	1	5^{1}	3½	2^{1}½	3^{2}	J Monroy	4-5
902	Race Cape	*107b	4	9	8½	6^{3}	5½	4^{3}	I Vidal	30
902	Spey Fox	112½	5	7	2½	2^{1}½	4^{2}	5^{3}	E Castell	2
902	Orac	112	1	8	10	8^{2}	7^{5}	6½	B Goicochea	6
870	Swinlane	*109b	2	5	4½	4½	6^{2}	7^{10}	F Cisnero	15
555	College Boy	112	6	10	9^{2}	9^{5}	9^{5}	8^{2}	B Bravo	20
870	Shadowgraph	112b	7	4	3½	7^{1}½	8^{2}	9^{4}	AFMartinz	20
910	LadyMontreal	*104b	3	3	7^{hd}	10	10	10	O Benitez	4

P 2:54 Off 2:57 Time 24 49 1:17 2-5
Valor $90—S Henriquez b g 6 Leonardo II-Lilly B Arrancada BUENA Gano BAJO LATIGO Segundo IGUAL Leo B desarrollo buena velocidad desde el comienzo y bajo el latigo se mantuvo hasta el final a Artisticaliy Este cerro fuerte para superar a Baimwawa (P R $200)
Leo B 12 80 4 60 2 40 Artistically 4 60 2 20 Baimwawa 2 20

927 ORIENTAL PARK, CUBA — SEGUNDA CARRERA 5 & 1-2 Furlongs — 4YO&Up — Purse $13[illegible] Reclamable

922²	Trianon	111b	6	7	3^{1}	2^{1}½	1^{hd}	1^{1}½	F Frnandz	4
924	Up In Arms	114	4	3	8½	7^{1}	4^{1}	2½	J Marrero	15
921³	‡Toltec	114b	9	1	1^{hd}	1½	2^{1}½	3^{hd}	B Goicochea	6-5
904²	‡Fractious	114	1	2	2^{1}	3½	3^{1}½	4^{hd}	J Monroy	4
922	Noreda	*103	3	5	5^{hd}	5^{hd}	5^{hd}	5½	O Benitez	8
904	Hard Rock	114b	5	4	4^{1}½	4^{1}	6^{1}½	6^{6}	E Pimienta	3
(922)	‡Vitonina	111	8	9	6½	6^{1}½	7^{2}	7^{2}	AFMartinz	2
910	Bender Sport	111b	7	8	7^{1}	8^{nk}	8^{5}	8^{5}	C Martinez	8
922	Eager Belle	*103	3	6	9	9	9	9	R Rega	15

P 3:22 Off 3:24 Time 24 1 5 49 1:10 2 5
Valor $90—Aevos Stable b m 6 Tryster—Karma Arrancada BUENA Gano BAJO LATIGO Segundo IGUAL Trianon bien colocado desde el comienzo, dispuso de Toltec en el octavo y tenia conque rechazar a Up In Arms al final Este cerro con un rush (Precio de Reclamo $200)
Trianon 7 00 5 00 3 80 Up In Arms 21 60 7 20 Toltec 3 60

928 ORIENTAL PARK, CUBA — TERCERA CARRERA 6 Furlongs — 4YO&Up — Purse $13[illegible] Reclamable

917	Disruption	112	6	3	3^{1}	1^{1}	1^{2}	1^{1}	AFMartinz	8
(898)	Rose Hazen	*107b	5	6	6^{nk}	6^{2}	4^{1}½	2^{2}	A Gonzalez	2
913	Diplomatic	112½	1	5	1½	2^{1}	3½	3^{1}½	E Castell	2½
(912)	Lucky Kate	112	3	1	5^{hd}	5^{hd}	5^{2}	4^{1}	J Monroy	6
898	Buds Choice	*107b	4	2	2½	3^{1}	2^{hd}	5^{nk}	MN Gonzlaz	4
906²	Beautif'l Gean	*104	7	7	7	7	6^{hd}	6^{2}	O Benitez	3
912²	Ejecter	112	2	4	4^{2}	4^{hd}	7	7	J Marrero	2½

P 3:47 Off 3:50 Time 23 4 5 48 3-5 1:16 3-5
Valor $9[illegible]—W Murray ch m 6 Canter—Lucie Ann Arrancada BUENA Gano BAJO LATIGO Segundo IGUAL Disruption se movio con vigor en la curva por fuera, dispuso de Diplomatic y fue sacudido para mantener alejado a Rose Hazen al final. Este cerro vigorosamente (P R $300)
Disruption 40 00 7 80 3 80 Rose Hazen 5 40 3 00 Diplomatic 2 80

DAILY DOUBLE—TRIANON y DISRUPTION $85.40

929 ORIENTAL PARK, CUBA — CUARTA CARRERA 6 Furlongs — 4YO&Up — Purse $130 Reclamable

915²	Tom Jack Jr.	111	1	5	1^{1}	1^{1}½	1^{2}	1^{1}½	AFernandz	2
923	Tomah	111b	2	6	3^{1}½	3^{1}½	2^{1}½	2½	J Gonzalez	8
(915)	Threems	*111b	3	3	2^{hd}	2½	3^{2}	3^{3}	O Benitez	6-5
915³	Dimond Digger	113b	4	2	4^{nk}	5^{5}	4^{4}	4^{5}	J Marrero	7-5
874	Bon Mot	105b	6	1	5^{3}	4^{nk}	5^{1}½	5^{3}	F Frnandz	4
923³	Wild Money	*111b	5	4	6	6	6	6	A Martinez	10

4:13 ff 4:14 Time 23 2 5 48 1:15 1-5
Valor $90—F Rivero ch g 8 Sun Pal—Hermoso Arrancada BUENA Gano BAJO LATIGO Segundo IGUAL Tom Jack Jr se puso rapidamente al frente y bajo presion en todo el recorrido mantuvo a raya la oposicion Tomah junto al riel supero a Threems Este perdio terreno al abrirse y torcer hacia fuera en la recta (Precio de Reclamo $500)
Tom Jack Jr 5 40 3 60 2 40 Tomah 6 40 2 80 Threems 2 40

930 ORIENTAL PARK, CUBA — QUINTA CARRERA 6 Furlongs — 3YO&Up — Premio $130 Reclamable

924	Royal Lassie	115	5	7	6^{1}½	4^{1}	2^{3}	1¾	J Monroy	8-5
906	‡Dick Weidel	116	6	2	1^{1}½	1^{2}	1^{hd}	2^{5}	AFernandz	6
893	Omar Jones	120	1	5	4½	5^{3}	4^{1}½	3^{1}	J Marrero	3½
921⁴	Pekin	114	8	3	8^{2}	3½	3^{1}	4^{1}½	F Frnandz	6
893³	BrownSupinet	*108b	4	1	5^{nk}	6^{3}	5½	5^{4}	O Benitez	2
919	Happy and Gay	108b	3	6	7^{2}	7^{hd}	7^{hd}	6^{1}	J Hidalgo	5
(906)	Exception	*110b	9	8	9	9	8^{2}	7^{6}	A Gonzalez	8
(911)	Alfred C. M.	114	7	4	2^{1}	2^{1}	6^{2}	8^{hd}	C Martinez	6
924	Regusted	114b	2	9	8^{3}	8^{2}	9	9	J Gonzalez	20

P 4:36 Off 4:42 Time 23 4-5 48 2 5 1:16
Valor $9[illegible]—M Cubillas ch m 9 Waygood—Royal M Arrancada BUENA Gano BAJO LATIGO Segundo FACIL Royal Lassie mejoro su posicion en la curva por fuera y bajo castigo desde el octavo vencio a Dick Weidel en las yardas finales Este dio recia batalla Omar Jones hizo un buen esfuerzo Pekin no respondio cuando lo pusieron a presion (P R $200)
Royal Lassie 4 00 3 60 2 80 Dick Weidel 7 00 4 00 Omar 3 40

QUINIELA DUPLA—ROYAL LASSIE y DICK WEIDEL $16.00

931 ORIENTAL PARK, CUBA — SEXTA CARRERA 6 Furlongs — 3YO&Up — Purse $160 Reclamable

907³	Chance It	112	1	3	1^{2}	1^{1}½	1^{3}	1^{1}½	AFrnandez	2
899⁴	Jimmy H	113b	3	5	5^{2}	5^{2}	2^{nk}	2^{2}	F Frnandz	7-5
907⁴	Chancell	112½b	4	2	4^{1}½	4^{1}	3^{1}½	3^{3}	E Castell	5
(907)	Emvee	110b	5	6	2^{nk}	2^{hd}	5^{2}	4^{hd}	J Marrero	2
907²	Pretty Royal	108	2	4	6	6	6	5^{3}	O Benitez	3
907	Alanova	102	6	1	3½	3^{3}	4^{hd}	6	AFMartinz	6

P 5:06 Off 5:09 Time 23 2 5 47 4-5 1:14 3-5
Valor $115—Dr F Rodriguez ch m 8 Chance Play—Sunny Ann Arrancada BUENA Gano BAJO LATIGO Segundo FACIL Chance It supero al field en velocidad, rechazo el reto de Emvee y bajo presion mantuvo alejado a Jimmy H al final Este se colo por dentro en la recta y finalizo lleno de vigor Chancell no pudo mejorar en la recta Emvee flaqueo al calor de la lucha (Precio de Reclamo Ganador $800)
Chance It 9 00 5 20 3 20 Jimmy H 3 00 2 20 Chancell 4 00

932 ORIENTAL PARK, CUBA — SEPTIMA CARRERA 1 and 1-8 Miles — 3YO&Up — Purse $130 Reclamable

919	‡Toncon	112b	3	3	1^{3}	1^{5}	1^{4}	1^{4}	1^{4}	AFMartinz	8
922⁴	‡Imigert	112b	7	2	2^{2}	2^{4}	2^{5}	2^{5}	2^{3}	J Claege	7-5
918	Robrack	*106	1	1	5^{nk}	6^{nk}	7	6^{6}	3½	P Montalvo	6
(916)	Roping	112b	2	4	4^{1}	4^{1}	4^{3}	3^{hd}	4^{1}	F Perez	6 5
922	Julio Macaw	*110	5	7	7	7	5^{3}	5^{3}	5^{4}	A Gonzalez	3
922	W Cookson	112b	6	6	3^{2}	3^{4}	3^{2}	4^{1}	6^{15}	F Frnandz	15
914⁴	Carsono	112	4	5	6^{3}	5^{1}	6^{1}	7	7	E Pimienta	6

P 5:33 Off 5:35 Time 24 1-5 49 3-5 1:16 4 5 1:43 3-5 1:58 2-5
Valor $90—R Garcia Jr b g 4 Republic—McGee's Pink Arrancada BUENA Gano FACIL Segundo IGUAL Toncon se puso facilmente al frente y nunca se vio en peligro (Precio de Reclamo Ganador $200)
Toncon 29 60 7 60 5 40 Imigert 3 60 2 80 Robrack 3 60

QUINIELA DUPLA—TONCON y IMIGERT $61 20

933 ORIENTAL PARK, CUBA — OCTAVA CARRERA 1 and 1-16 Miles — 3YO&Up — Purse $130 Reclamable

924²	‡Keltner	114	8	6	7^{3}	5^{1}½	4^{3}	3^{1}½	1½	J Claege	4-5
917⁴	Step Aside	116b	7	8	4^{1}½	1^{hd}	1^{1}½	1^{1}	2½	J Monroy	2
919²	Par Wrack	107b	1	2	1½	2^{2}	2½	4^{2}	3^{2}	AFMartinz	8
919³	Potentate	*109	6	3	3^{3}	3^{2}	3^{2}	2^{hd}	4^{2}	F Cisnero	6
892	Gift Contour	109b	4	9	9^{12}	7^{1}	5^{hd}	5^{1}	5^{nk}	F Frnandz	3
920⁴	Ducaster	*106b	10	4	2^{1}½	4^{1}	6^{2}	6^{3}	6^{2}	A Gonzalez	8
922³	Bob Custer	*107b	2	1	5^{2}	6^{2}	7^{3}	7^{5}	7^{10}	J Alorda	8
911⁴	Polydee	111b	5	5	6^{2}	8^{2}	8^{2}	8^{2}	8^{3}	E Pimienta	8
(918)	Edie	109b	9	7	8^{hd}	9^{15}	9^{12}	9^{12}	9^{10}	J Gonzalez	8
920	Capablanca	*105b	3	10	10	10	10	10	10	G Acosta	30

P 5:56 Off 6:01 Time 25 50 1:17 1:44 3-5 1:52
Valor $90—M V Cooper br g 6 Air Man—Royal Princess Arrancada BUENA Gano BAJO LATIGO Segundo IGUAL Keltner mejoro su posicion por fuera, respondio al latigo y supero a Step Aside en la lucha final Par Wrack volvio al final (Precio de Reclamo $200)
Keltner 4 20 3 00 2 60 Step Aside 2 80 2 00 Par Wrack 6 00

Quedó solo en segundo lugar el Regla al vencer al equipo de la Sociedad El Pilar, ayer

El Niño Corbo dominó a los bailadores, que sólo amenazaron en las primicias del game. El inicialista Cuervo conectó el único extra base del juego, con tres compañeros en base

Los reglanos de Lopito lograron consolidarse ayer en el segundo lugar de la Liga Nacional, finalizando así en el papel de runner up en el standing de los clubs, al conquistar su última victoria de la justa de base ball amateur de 1938, frente a los bailadores de la sociedad del Pilar, con anotación final de ocho correras por tres.

Las esperanzas fortunistas, que hasta el sexto inning del primer juego de ayer en el Vedado Tennis todavía se mantenían, se desvanecieron cuando los pilaricos, no pudiendo sostener el paso que llevaban desde principios del game, comenzaron a fallar y dieron la oportunidad al Regla de anotar un buen número de carreras para colocar de su parte el desafío.

Los vencidos comenzaron con buen impulso, presentaron una obstinada resistencia durante cinco actos, y a pesar de ser dominados por el Niño Corbo, que se llevó la última pelota de la temporada sacando el out que cerró el juego, amenazaron en algunas ocasiones. Pero en la sexta entrada regiana ocurrió el desplome del conjunto de los bailadores, que se habían mantenido a solo dos carreras de ventaja detrás de sus rivales.

En ese inning, con tres compañeros embasados, el inicialista Cuervo decidió los acontecimientos con un formidable batazo que rebotó en el muro del left field, y le valió por tres bases, empujando las carreras que completaron el racimo de cuatro. Badell, seleccionado para iniciar el juego, tuvo que abandonar el box siendo sustituido por Márquez. En realidad el lanzador de los vencidos se comportó con bastante acierto, y sólo cinco indiscutibles le habían conectado cuando abandonó la lomita. El rally de los reglanos, que provocó su salida se hizo posible por dos errores del infield, un dead ball y un hit que pudo no serlo, si Parada hubiera estado colocado en la forma requerida.

Pero las siete carreras pesaban sobre Badell, pues en el primero y tercer acto ya los reglanos habían puesto en juego sus batazos, y Márquez vino a sacar la cara por su compañero.

El equipo de Lopito, que salió al terreno decidido a conquistar para sí sólo el segundo lugar, aprovechó bien las debilidades del contrario, y conectando los batazos a la hora precisa, se tomó desde los primeros momentos la dirección del encuentro. Los reglanos no batearon como en otras ocasiones, siendo los líderes Gálvez y Valentín García, que conectaron dos sencillos cada uno. Cuervo fué el único que logró un batazo de extra base con su tribey, en tres ocasiones que se paró en el plate.

El Niño Corbo, figura estelar del box de los vencedores, actuó durante todo el match, para apuntarse un nuevo triunfo en esta salida de despedida de temporada, y limitó a sus contrarios a cinco hits, bien aislados.

REGLA

	V.	C.	H.	O.	A.	E.
Gálvez, 2b	4	2	2	3	1	0
Rodríguez, cf	5	1	0	4	0	2
Cuervo, 1b	2	1	1	7	0	0
Monje, rf	4	0	1	2	0	1
García, 3b	4	1	2	2	2	0
Bellido, ss	4	0		01	4	0
Ambrón, lf	4	1	0	3	1	0
Reguera, c	3	1	0	2	0	0
Corbo, p	4	1	1	3	1	0
López, rf	0	0	0	0	0	0
Totales	34	8	7	27	8	3

1. bateó por Díaz en el 9o.

ANOTACION POR ENTRADA

S. del Pilar	000 001 020—3
Regla	201 004 10x—8

SUMARIO:

Empujadores: Monje, García, Gálvez, Cuervo 3, Corbo 1. Barreras. Tribeyes: Cuervo. Double plays: Bellido a Cuervo. Quedados en bases S. Pilar 3, Regla 6. Strike outs: Badell 1. Corbo 2. Márquez 1. Bases por bolas. Badell 3. Corbo 2. Márquez 0. Dead ball: Badell a Cuervo a Reguera. Passed balls: Mayor. Hits a Badell 5 en 5.2-3 ing, 25 vb. Gana: Corbo. Pierde: Badell. Tiempo: 1.45. Umpires. López y Reyes. Anotador: José Torres.

S. DEL PILAR

	V.	C.	H.	O.	A.	E.
Pérez, 2b	2	1	1	2	3	1
Rodríguez, lf	4	1	0	1	0	0
Parada, 3b	4	1	2	2	4	3
Barreras, cf	4	0	1	3	0	0
Mayor, c	4	0	1	3	0	0
Díaz, rf	3	0	0	1	0	0
Bravo, ss	4	0	0	0	4	1
Rodríguez, 1b	4	0	0	12	0	0
Badell, p	2	0	0	0	2	1
Márquez, p	1	0	0	0	0	0
López, (1)	1	0	0	0	0	0
Totales	33	3	5	24	13	6

La 2ª

CONCEDEN A LOS CUBS, MEJORES POSIBILIDADES EN LA GRAN SERIE MUNDIAL FRENTE A LOS YANKEES

El equipo de Gabby Harnett tiene, según los expertos, mejores probabilidades que el de Pie Traynor. Las cotizaciones son ahora de 1 a 2, favorables a los New Yankees

(Por PEDRO GALIANA)

Especial para el NOTICIERO DEL LUNES)

NEW YORK, octubre 2.—El triunfo de los Cubs de Chicago, que, indiscutiblemente poseen más punch y más pitching que los Piratas de Pittsburgh, ha obligado a Jack Doyle, comisionado de apuestas de Broadway, a reducir sus logros para el clásico que se inicia el miércoles en Wrigley Field. Los New York Yankees se mantienen de favoritos para ganar, desde luego, pero las cotizaciones son ahora de 1 a 2, y si Dizzy Dean o Bill Lee capturan el partido de apertura, bajarán aún más para conceder a los Oseznos mejores posibilidades.

New York ha tomado el cambio de decoración con interés, y como resultado, el pedido de localidades para los matches que han de efectuarse aquí, el próximo sábado, domingo y lunes, ha aumentado en un 75 por ciento. Todo el mundo cree que Dizzy Dean, Bill Lee y Clay Bryant pueden darle qué hacer a los campeones de la Liga Americana. Y se disponen a ver los games.

Dean ha pedido hoy al manager Gabby Hartnett que le permita pitchear el choque de apertura, y Gabby no sabe qué hacer, habida cuenta de que el famoso hurler le trabajó un lindísimo partido cuando actuó en el primer game de la última serie efectuada contra los Piratas. Ese día, el Dizzy no demostró buena velocidad, pero puso la pelota donde quiso, y bien guiado por Hartnett anuló totalmente el esfuerzo de los Bucaneros, al extremo de que los conquistó con score de 2 a 1. Con buen descanso para el miércoles, y teniendo un chance de volver al tinglado de la popularidad, Dean hará cuanto esté a su alcance por anular la ofensiva de los Yankees, a quienes conquistó en la primavera, cuando les pitcheó como player del San Luis.

Los Yanks están listos para la lucha y mañana embarcan en horas de la noche, por el Chicago Special, en dirección a Wrigley Field. El coronel Ruppert ha invitado a una serie de cronistas, y los demás vamos agregados al carro, pagando solamente la mitad de los gastos. Esto, como una cortesía a la Asociación de Baseball, pero nada se sabe en relación con el pitcher que ha de lanzar las primeras pelotas. Todo el mundo señala a Vernon Gómez, pero existe la impresión de que Joe McCarthy hará un cambio a última hora, dando a Ruffing, lanzador derecho, la designación.

Como Chicago sólo tiene un pitcher zurdo, French, se cree que Tommy Henrich y George Selkirk estarán en el lineup la mayor parte de las veces. Dickey retornará a su posición, y bateará antes de Gehrig, a fin de que su hitting pueda combinarse con el de DiMaggio.

Los Cubs, por su parte, tienen que decidir entre Bill Lee, Dean y Bryant para el match inicial. French será protegido para el primer partido de Yankee Stadium, el sábado, y Root trabajará como relevo. Toni Lazzeri auxiliará a Hartnett en la dirección, indicándole constantemente en qué forma tienen que pitchearle a los Yanks... Augie Galan no sabe todavía si podrá jugar... Tiene el brazo en malas condiciones... Pero, Hartnett ha prometido que estará en el lineup, lo cual proporciona a Chicago un bateador más de empuje... Casi todos los bateadores del Chicago son derechos; de modo que Ruffing, Pearson, Hadley y Murphy tendrán a mano una buena oportunidad para imponerse... Los diarios dicen que, aunque los Yankees son favoritos, la ley de los averages está contra ellos... Chicago no gana un campeonato mundial desde 1908, que venció al Detroit... En 1929 perdió con los Atléticos, en 1932 con los Yankees y en 1935 con los Tigres... Puede que esta vez, no siendo favorito, le corresponda triunfar, para dar la sorpresa más grande del baseball... El team ha terminado a todo vapor, ganando 21 de sus últimas 26 salidas, y, se le considera con chance de lograr lo que Bill Terry y sus Giants no pudieron hacer en 1936 ni en 1937.

Nosotros creemos, empero, que los Yanks ganarán en seis games.

Piden los alumnos que dejen al profesor Fernando Cuervo en el Instituto de Marianao

El profesor desempeña la cátedra de Educación Física y los alumnos creen que su petición será satisfecha. Visitarán hoy al Secretario de Educación para pedir la revocación del traslado a Santiago de Cuba

Hoy, a las once de la mañana, visitará al señor Secretario de Educación Pública, una nutrida comisión de alumnos del Instituto de Segunda Enseñanza de Marianao, para solicitar revoque la orden de traslado del profesor de Educación Física, señor Fernando Cuervo, al Instituto de Santiago de Cuba.

Basan su argumento en el hecho que el Profesor Cuervo ha desarrollado una fructífera labor en el plantel, organizando con un presupuesto exiguo, actividades deportivas en Volley-Ball, masculino y femenino, base ball, campo y pista, foot ball asociation, basket ball, etc., además de sus clases de gimnasia a todo el alumnado del plantel, que suman alrededor de 800.

Dentro del profesorado es el profesor Cuervo, muy estimado, pues en la parte docente ha cooperado con la dirección del plantel desempeñando la cátedra de gramática y literatura, con beneplácito de alumnos y profesores, valiéndole una calurosa felicitación del jefe de la cátedra, doctor Saíz de la Mora, por la labor realizada durante el pasado curso, labor que pudo realizar con tan brillantes resultados debido a su experiencia docente anterior en tales materias en otros planteles similares.

Argumentan con razón que ésta medida no se debe al cese uniforme de personal en comisión, toda vez que al mismo tiempo que se pide el traslado del profesor Cuervo a su cátedra en propiedad en Santiago de Cuba, se nombra un profesor de francés en comisión, el mismo día para el Instituto de Marianao. Nos hacen resaltar que mientras quitan al UNICO profesor de Educación Física que tiene bajo su responsabilidad la organización de esta materia para varones y hembras de todo el bachillerato, en idiomas, que son solamente dos cursos (comparado con ocho en educación física), tienen nueve de los 18 profesores que componen el Claustro del Instituto de Marianao, y especialmente en francés, donde para no más de doce alumnos, tienen cuatro profesores.

Santiago de Cuba no tiene problemas

En lo que respecta al Instituto de Santiago de Cuba, allí ya tienen al profesor de Educación Física, señor Charles onzález, auxiliar que fué del profesor Cuervo, quien durante el curso pasado desarrolló una labor fructífera y con éxito, organizando y compitiendo contra los Institutos en basket ball, foot ball americano, campo y pista, ya que otras actividades no pueden allí llevarse a cabo, pues carecen de facilidades adecuadas, pues no tienen mas que un patio en el centro del Instituto, que de llevarse a cabo en éste las clases de gimnasia, dificultaría las labores docentes restantes, toda vez que las aulas circundan al patio y están totalmente ocupadas durante todo el día, pues son solamente siete para más de 1,500 alumnos.

Lo Comisión representativa del alumnado del Instituto de Marianao, espera que el señor Secretario de Educación, satisfaga su petición, pues al dejar al Profesor Cuervo en este plantel, se le permitiría completar la labor del pasado curso, y llenar el programa del presente curso, en el que ya estaba incluído el foot ball intercolegial americano, y la natación y además de las actividades ya mencionadas, todo lo cual quedaría trunco al ocupar el cargo un nuevo profesor, quien tendría que orientarse primero para después, pero a tarde, iniciar normalmente sus labores.

DERROTO HOPMAN A JOHN BROMWICK EN EL TORNEO DE TENNIS EN LOS EE. UU.

LOS ANGELES, octubre 2. (AP.)—Harry Hopman, capitán del equipo australiano de la Copa Davis, eliminó hoy del campeonato de tennis del Pacífico a John Bromwick, 6-3, 6-3 y 10-8.

Hopman se enfrentará mañana en los finales con Adrian Quist, que derrotó a Donald Budge, dando la primera sorpresa del torneo.

Sarah Palfrey, de Boston, derrotó a Pauline Betz, de Los Angeles, 7-5, 6-4.

HOMENAJE AL CAMPEON J. R. CAPABLANCA EN LA CIUDAD DE STA. CLARA

SANTA CLARA, octubre 2. (Por telégrafo).—Emprendió hoy su viaje de regreso a la capital nuestro glorioso ex campeón mundial de ajedrez, José Raúl Capablanca, después de varias exhibiciones en esta ciudad.

Capablanca, agasajado en la capital villareña, dió varias demostraciones en el Liceo, enfrentándose con noventa y dos ajedrecistas escogidos de toda la provincia, ganando todas las partidas.

Auspiciado por el Ateneo, el ex campeón cubano ofreció una interesante conferencia sobre ajedrez, siendo presentado por el doctor Antonio Barreras Martínez Malo, quien leyó un magnífico trabajo acerca de la personalidad de Capablanca y del deporte rey, siendo interrumpido varias veces por estruendosos aplausos de una selecta concurrencia, presidida por el Gobernador Provincia, coronel Gabino Gálvez. El doctor Barreras expuso a la consideración del público la necesidad de conmemorar debidamente el cincuentenario del nacimiento de Capablanca, que tendrá lugar el 19 de noviembre próximo, sugiriendo distintos acos, entre los que figuran: colocación de una tarja en la casa donde naciera el ex campeón, emisión de selols y declaración de «Día de Capablanca».

El Club de Leones dedicó un almuerzo en su honor, apoyando la iniciativa del doctor Barreras. Capablaca visitó la ciudad en compañía de su hija Gloria, siendo huésped del doctor Barreras. Acompañaron al campeón durante su estancia Evelio Bermúdez y el doctor Rosendo Romero.—**Armando Machado**, corresponsal.

SON DESMENTIDOS LOS RUMORES ACERCA DE LA RETIRADA DEL CLUB ADC

En el día de ayer circularon una serie de noticias (rumores) sobre el club ADC. Según los distintos comentarios que se hacían en los grupos beisboleros de la capital, el equipo adeceísta, iba a solicitar su baja de la unión, y sería disuelto, quedando los players del club en completa libertad.

Tratando de obtener noticias firmes que brindar a nuestros lectores, en lo que hubiera de cierto en el asunto, localizamos a Aníbal Graupera, alma del club, para que nos informara sobre el estado en que queda el ADC al terminar el campeonato.

«No me sorprenden estos rumores», nos dijo Aníbal, «más de dos clubs de importancia de la Liga Nacional han realizado gestiones cerca de nuestros jugadores, y hasta mi persona han llegado proposiciones acerca del equipo, pero todas han sido rechazadas y ninguna ha sido tomada en consideración. El ADC no ha pensado nunca en abandonar la Liga Nacional de Amateurs, y NO SE DARA DE BAJA NI SE RETIRARA DEL CIRCUITO MIENTRAS EXISTAN PERSONAS QUE ESTEN DISPUESTAS A RESPALDAR EL CLUB PARA SOSTENER EL EQUIPO DE BASE BALL. Todos esos rumores son completamente falsos y no tienen razón ninguna verdadera en qué fundarse».

«Nuestro equipo en 365 días a partir de a fecha, no abandonará la Liga Nacional de Amateurs, y con nuevos bríos entrará en la próxima contienda de 1939».

Preparan gran recibimiento a Miguel Angel González, manager del club Habana

Los amigos y admiradores de Mike González, que se reúnen periódicamente en la oficina de la Manzana de Gómez 511, preparan al manager del Habana y del San Luis Nacional, un gran recibimiento en combinación con la Liga Nacional de Base Ball Profesional.

Varias bandas de música darán gran animación a la magna recepción Millares de fanáticos del base ball acompañarán a Mike hasta el periódico «El Mundo», en donde se le entregará al director habanista una medalla de oro de 18 kilates, acto en el que hablará el doctor Jesús A. Portocarrero, presidente de la Liga de Base Ball Profesional.

Días después, en los jardines de «La Tropical», se efectuará hermoso banquete de carácter popular al admirado y respetado director de los rojos. Los encargados de los trabajos preliminares anuncian que Mike González llegará del día diez al quince del mes actual. Preside la Comisión Organizadora el doctor Rogelio Valdés Jorge; el hombre del dinero es el señor Paulino Viadero y de secretario actúa el inquieto González Valdés. Para todo lo relacionado con el recibimiento y el banquete, hay que dirigirse a estas personas, en la Manzana de Gómez número 511.

En Regla, pueblo natal de Mike González, también le harán un gran recibimiento a uno de sus hijos más queridos. El alcalde, señor Octavio Cabrera, es el entusiasta propiciador de los agasajos y honores que recibirá Mike González cuando retorne al pueblo que lo vió nacer.

NO PUDO EL CHEVROLET GANAR AYER

Una buena resistencia de los Colegiales de Castro Poey hizo que terminaran empatados a tres

El Deportivo Chevrolet y la Academia Castro Poey, lucharon ayer desesperadamente durante 10 innings, sin que ninguno de los dos equipos pudiera tener el gusto de marcharse para casita con otra raya más en la columna de las victorias. El encuentro, celebrado en el segundo turno del programa de baseball veraniego de la Liga Social en el stadium de Galban Lobo, terminó empatados a tres carreras.

A. Ramos, tercera base del Chevrolet, con dos hits en dos veces al bate, y R. Martínez fueron los de mejores batazos.

CHEVROLET

	V.	C.	H.	O.	A.	E.
Arias, cf	3	0	0	4	0	0
Lastra, ss	4	0	1	6	3	0
Suarez, 1b	4	0	1	8	0	0
Villaverde, 2b-18	4	1	1	2	2	0
Valiin, lf	5	0	0	3	0	0
López, rf-1b	5	1	1	3	0	0
Madrazo, c	1	0	0	1	1	0
Ramos, 3b	2	1	2	0	4	1
Collazo, p	0	0	0	0	0	0
Pérez c	2	0	0	2	1	0
Arceo, p-rf	3	0	0	0	0	0
Ensenat, c	2	0	1	1	1	0
Totales	35	3	7	30	12	1

C. POEY

	V.	C.	H.	O.	A.	E.
Miró, cf	4	1	1	1	0	0
Angelo, 2b	4	0	1	2	4	0
Rojas, lf	3	1	0	3	0	0
Castañeda, 3b	3	0	1	1	5	0
Díaz, c	4	0	1	1	1	0
Marín, rf	3	0	0	0	0	0
Rafaelly, p	3	0	0	0	4	0
Tapanes, 1b	2	0	0	17	0	0
Martínez, ss	2	1	1	1	3	1
Ordóñez, 1b	2	0	0	4	0	0
Ecluja, rf	2	0	0	0	0	0
Totales	32	3	5	30	17	1

ANOTACION POR ENTRADAS

Chevrolet	001 000 020 0—3
C. Poey	000 1000 020 0—3

SUMARIO

Empujadores: Lastra, Rojas, Castañeda 2. Ramos. Sacrifice: Collazo y IJ. Arias, Bases robadas: Miró y Martínez,, Rojas, Angelo. Double plays: Lastra (s.a), Lastra a Villaverde a López, Martínez a Angelo a Ordóñez, Strike outs: Rafaelly 1, Collazo 1. Arceo 0, Suárez 1. Bases por bolas: Rafaelly 8. Collazo 4. Arceo 1. Suárez 6. Dead ball: Collazo a Castañeda. Tiempo. 2.19. Umpires: López y Dernández. Anotador: Recaredo Conejo.

LIGA NACIONAL

		C.	H.	E.
Chicago	002 012 000—5	8	3
San Luis	121 210 00x—7	10	4

Baterías: French, Epperly y O'Dea; Paul Dean, Cooper y Owen. (Los Cubs igualan un record al ganar el campeonato con sólo 89 victorias y 65 derrotas. La marca igualada es la del San Luis Cardenales, en 1936, y es la de menor número de triunfos obtenidos por un team campeón, jugando el schedule completo de 154 games. Al juego de ayer asistió una concurrencia de 12,000 fans).

LIGA AMERICANA

		C.	H.	E.
New York	010 020 030—6	7	0
Boston	000 001 000—1	9	3

Baterías: Gómez, Sundra y Dickey, Glenn; Dickman, Harris y Desautels. (El triunfo de los Yankees les hizo posible un empate en los juegos celebrados con los Red Sox, que es el único club que pudo alcanzar la distinción de quedar empatado con los campeones en su Liga, con 11 victorias y otras tantas derrotas).

		C.	H.	E.
Filadelfia	000 010 01—2	6	2
Washington	000 041 0x—5	10	1

Baterías: Reninger, E. Smith y Hayes; Krakauskas y Rick Ferrell.

Segundo juego:

		C.	H.	E.
Filadelfia	210 100 000—4	8	1
Washington	000 000 200—2	5	2

Baterías: Caster y Wagner; Chase, Monteagudo, Appleton y Giuliani.

		C.	H.	E.
Detroit	000 002 020—4	7	1
Cleveland	000 000 001—1	4	0

Baterías: Eisenstat y Tebbetts; Feller y Pytlak.

Segundo juego:

		C.	H.	E.
Detroit	501 300 1—10	13	1
Cleveland	000 311 3—8	11	2

Baterías: Harris y Tebbetts; Joe Humphries, Smith y Helf. (Bob Feller ponchó a 18 bateadores en el primer juego, imponiendo un nuevo record para las Grandes Ligas. Greenberg no pudo conectar de homer y se quedó en 58, a dos del record de Babe Ruth).

		C.	H.	E.
San Luis	000 100 030—4	12	2
Chicago	000 300 000—3	8	1

Baterías: Newsom y Sullivan; Lee y Tresh. (Newsom conquistó su triunfo número 20 del año).

Segundo juego:

		C.	H.	E.
San Luis	000 000—3	3	1
Chicago	200 10x—3	5	2

Baterías: Bilbili y Harshany; Rigney y Rensa. (Suspendido por oscuridad).

DERROTO POR DECISION R. SAAVEDRA A DUEÑAS EN EL STADIUM CRISTAL

Ramón Saavedra derrotó anoche a Nicolás Dueñas en el ring de la Arena Cristal en medio de la sorpresa genral de los fanáticos que veían en el muchacho de Sánchez Govín un finalista seguro en la división de los «welters». Sin embargo, cuando Saavedra se decidió a atacar en el cuarto round Dueñas perdió por completo el almidón y lució falto de coraje.

Roberto Ferrer venció también por decisión a Antonio Rivera decisivamente, superándole en todos los rounds con fuertes derechas que estremecían de pies a cabeza a su rival.

Guillermo Morejón en el papel de «paloma» resultó todo lo contrario para Silvio Martínez, quien no obstante verse superado a izquierdazos por el zurdo mantuvo su coraje a travéés de los cinco rounds que pelearcn.

Agustín Jiménez venció a Moisés Rodríguez por deceslón en cuatro rounds. Y Puestes Pi se anotó un espectacular knock out en el tercero.

M.E.C.D. 2016

VALDIVIA SE IMPUSO EN SU SEGUNDO ENCUENTRO

NUEVE CEROS LE DIERON AL CIENFUEGOS

Los yankitos del sur fueron dejados en salsa blanca por Pepe Betancourt, que los dominó fácil

Los cienfuegueros del club Stany sufrieron un serio revés como despedida de la season en el encuentro señalado para ayer tarde a primera hora en el stadium de los Caribes de la Universidad, al ser blanqueados por sus contrarios del Cubaneleco, por anotación mínima de una carrera por cero.

Pepe Betancourt y «no-hit no-run» Marrero fueron los dos lanzadores seleccionados por sus respectivos managers, y que sostuvieron uno de los duelos más bonitos que puedan haber presenciado los fanáticos en la temporada que acaba de finalizar.

El lanzador cienfueguero permitió sólo siete hits, uno de los cuales, conectado por Cabrer, receptor de los eléctricos, fué suficiente para provocar la derrota del Stany. Cabrer, con este indiscutible, el único que logró en tres veces al bate, empujó para el home a su compañero Juan Torres, que fué, con López, el mejor dúo de los vencedores. Después de este accidente fatal para el héroe cienfueguero, ocurrido en el primero, Marrero apretó el brazo y ningún hombre pudo llegarle después a home.

Betancourt dejó a los cienfuegueros en cuatro hits, dos de los cuales fueron obra de Fábregas. David Pérez y Juan Torres conectaron de tubey.

Ahora damos el score:

CIENFUEGOS

	V.	C.	H.	O.	A.	E.
A. Fleitas, ss	3	0	0	3	1	0
J. Yero, 2a	4	0	1	3	1	0
A. Fábregas, 3a	4	0	2	1	0	1
D. Pérez, lf	4	0	1	0	0	0
C. Pérez, rf	4	0	0	1	0	0
T. Cortés, 1a	2	0	0	3	0	0
T. Delgado, cf	2	0	0	1	1	0
C. Trujillo, c	3	0	0	12	3	0
C. Marrero, p	2	0	0	0	3	0
Totales	28	0	4	24	9	1

CUBANELECO

	V.	C.	H.	O.	A.	E.
M. Lafuente, lf	4	0	0	3	0	0
F. Ojeda, ss	3	0	0	3	1	0
J. Torres, cf	3	1	2	2	0	0
E. Estévez, 3a	3	0	0	2	3	0
L. Cabrer, c	3	0	1	1	1	0
M. Martínez, 1a	2	0	1	9	0	3
Alej. Rodríguez, rf	3	0	0	2	0	0
J. López, 2a	3	0	2	4	4	0
J. Betancourt, p	3	0	1	1	2	0
Totales	27	1	7	27	11	3

Anotación por entradas:

Cienfuegos . . . 000 000 000—0
Cubaneleco . . . 100 000 00x—1

Sumario:

Carrera empujada: L. Cabrer, 1. Two base hits: D. Pérez, 1; J. Torres, 1. Sacrifice hit: A. Fleitas, 1. Base robada: M. Martínez, 1. Double plays: F. Estévez a J. López a M. Martínez; J. Betancourt a J. López a M. Martínez. Quedados en bases: Cienfuegos, 5; Cubaneleco, 3. Struck outs: C. Marrero, 8; J. Betancourt, 0. Bases por bolas: C. Marrero, 1; J. Betancourt, 2. Dead ball: J. Betancourt a T. Delgado, 1. Tiempo: 1 hora y 32 minutos. Umpires: Pérez y Flores. Anotador: Eugenio de Torres.

Dió Padrón otro triunfo al Hershey, blanqueando a los Caribes de la Universidad

Los campeones de 1938 enviaron a la línea del fuego al joven lanzador, que dominó completamente al equipo de los estudiantes, mientras sus compañeros bateaban fuerte a Vega y Viciedo

Los campeones de 1938, los pimentosos azucareros del Hershey, se despidieron ayer tarde en el stadium de los caribes de la Universidad Nacional, conquistando un nuevo triunfo sobre los estudiantes universitarios a quienes derrotaron por anotación de seis por cero.

Esta vez no fué Natilla Jiménez, la mejor figura de la temporada, quien salió a defender los colores del club desde el box. En esta posición fué colocado el pitcher Padrón, que en forma brillante anuló completamente a los bateadores enemigos, dejándolos en seis hits aislados, para pintarlos de blanco. Padrón estaba en gran día, y no tuvo un solo momento de debilidad, repartiendo seis ponches entre los Caribes, mientras sólo concedía tres bases por bolas.

Los universitarios, que sorprendieron na la cátedra en la primera vuelta con sus magníficas demostraciones, confrontaron ayer el problema de carecer de lanzadores capaces de contener a los desbordados visitantes. Gustavo Vega fué el encargado de iniciar el match, y tuvo que salir en el cuarto, después de haber sido víctima de un rally de los vencedores en el tercero, en donde le anotaron dos carreras. A Vega siguió Viciedo, que continuó hasta el final, y que permitió cinco hits. A Viciedo le anotaron los azucareros las cuatro carreras restantes, mientras Padrón permanecía en el box, sin ser bateado por los Caribes.

Encabezaron la batería gruesa de los vencedores el outfielder Ortiz y Bayón, que conectaron tubeyes, mientras que por los universitarios era Montejo el hombre del día.

El score fué como sigue:

HERSHEY

	V.	C.	H.	O.	A.	E.
E del Sol, lf	5	1	2	3	0	0
A. Ruiz, 3a-ss	4	0	1	3	2	0
A. Valdés, ss	2	1	2	1	1	1
R. Ortiz, cf	5	0	1	5	2	1
A. Fleitas, c	5	1	2	7	1	0
J. Nápoles, 1a	5	0	2	5	0	0
P. Jiménez, rf	5	0	0	1	0	0
J. Bayón, 2a	3	1	1	1	1	0
R. Padrón, p	3	1	1	0	1	0
G. González, 3a	2	1	1	1	1	0
Totales	38	6	13	27	9	2

UNIVERSIDAD

	V.	C.	H.	O.	A.	E.
A. Díaz, rf	2	0	0	1	0	0
L. Sotto, cf-lf-c	4	0	1	3	0	0
F. Guasch, lf	3	0	1	1	0	0
J. Sarasúa, 3a	4	0	0	2	2	0
P. Montejo, 1a	4	0	2	10	1	0
O. Pérez, ss	3	0	1	5	4	1
R. Morales, 2a	1	0	0	1	3	0
R. Carneado, c	2	0	1	1	3	2
G. Vega, p	1	0	0	0	1	0
E. Pérez, 2a	3	0	0	0	0	0
O. Viciedo, p	2	0	0	1	0	0
G. Ubieta, rf	1	0	0	0	0	0
R. Cuervo, cf	1	0	0	1	0	0
F. de la Torre, lf	0	0	0	1	0	0
Totales	31	0	6	27	14	3

Anotación por entradas:

Hershey . . . 002 002 002—6
Universidad . . . 000 000 000—0

Carreras empujadas: A. Valdés, 1; R. Ortiz, 1. Three base hit: A. Valdés. Two base hits: R. Ortiz, J. Bayón, F. Guasch. Sacrifice hit: R. Padrón. Bases robadas: A. Díaz, R. Morales, R. Padrón, J. Bayón, A. Fleitas. Double plays: R. Ortiz a A. Ruiz, 2; O. Pérez a R. Morales a P. Montejo. Quedados en bases: Hershey, 11; Universidad, 7. Struck outs: R. Padrón, 6; G. Vega, 1; O. Viciedo, 1. Bases por bolas: R. Padrón, 3; G. Vega, 3; O. Viciedo, 2. Passed ball: L. Sotto, 1. Wild: O. Viciedo, 1. Hits a los pitchers: a G. Vega, 8 en 4 y un tercio innings y 2 veces al bate. Ganó R. Padrón. Perdió G. Vega. Tiempo: 2 horas y 16 minutos. Umpires: Pérez y Flores. Anotador: Eugenio de Torres.

EMPATAN EL ALDECOA Y EL GUANABACOA

Después de nueve innings tuvo que suspenderse el encuentro sin que hubiera un ganador

El primer encuentro de ayer en el stadium de Galbán Lobo, correspondiente al campeonato de la Liga Social, terminó, al igual que después el segundo match, en un empate. El Atlético de Aldecoa y los muchachos del Guanabacoa, que fueron los dos rivales de primero hora en el programa de ayer, tuvieron que poner fin a sus actividades despues de nueve innings de batalla sin que ninguno de los dos pudiera anotar la de la victoria, alcanzando un empate a cinco carreras.

C. Martínez, encabezó el ataque de 12 hits de los del Aldecoa, mientras que Alvarez y Figarola resultaban los mejores del Guanabacoa.

El score:

ALDECOA

	V.	C.	H.	O.	A.	E.
Prieto, lf	3	1	2	4	0	0
Izquierdo, ss	1	0	0	0	0	0
Campa, 3b-ss	4	0	1	3	2	1
Barrosa, 1b	4	0	2	7	0	0
Almeida, 2b-3b	5	1	2	3	4	0
Martínez, rf-1b-2b	5	0	3	4	0	0
Sotolongo, cf-2b	5	1	1	0	0	0
Marrero, c	2	0	0	2	0	0
Martínez, p	3	1	0	1	1	0
Jiménez, rf	1	1	0	1	0	0
Herrera, c	2	0	1	1	1	0
Chao, cf	0	0	0	0	0	0
Totales	35	5	12	27	8	1

GUANABACOA

	V.	C.	H.	O.	A.	E.
López, 2b	5	1	2	3	2	0
Tenías, rf	3	0	0	1	0	0
Lara, c-lf	5	1	1	1	2	0
Ferrer, cf	5	0	2	1	1	1
Del Cristo, lf-p	5	1	2	2	3	0
Alvarez, 1b	4	2	2	11	1	0
Figorola, 3b	4	0	2	2	3	1
Hernández, ss	5	0	1	5	2	0
García, p	2	0	0	0	1	0
Pomares c	2	0	1	1	2	0
Totales	40	5	13	27	17	2

ANOTACION POR ENTRADAS

Aldecoa . . . 100 004 000—5
Guanabacoa . . . 110 000 300—5

SUMARIO:

Empujadores: Torres, Tenias, Campa, Sotolongo, Prieto, Herrera, Alvarez, Pomares: Tubeyes: Barroso, Sacrifice: Izquierdo, Tenias. Bases robadas: Prieto, Almeida. Double plays: López a Hernández. Strike outs: García, 1. Martínez 1. Del Cristo 1. Bases por bolas: García 4. Martínez 1 Del Cristo 3. Wilds: Martínez, Tiempo: 2 horas; Umpires: López y Hernández. Anotador: Recaredo Conajo.

SE REGISTRARON SENDOS EMPATES EN LOS PARTIDOS DE FUTBOL, AYER DOMINGO

El empate conseguido por los astures fué a tres y el de los hispanófilos fué a dos. Huracán vence al Nacional cuatro por dos. Gross en su segunda salida muy bien

EL HISPANO ASEGURADO EN EL TERCER LUGAR

(Por PACO DOBLAS Jr.)

En los partidos de primera categoría celebrados ayer en el Campo Polar se registraron sendos empates que parecían al principio victorias para iberistas y gallegos respectivamente. El empate conseguido por los astures fué a tres, mientras que los hispanófilos lo hacían a dos.

El partido de Serie B. fué ganado por los muchachos de Castañeda por cuatro tantos a dos. En el primer tiempo los del Nacional anotaron dos, uno Pipa y el otro Planeyas el medio derecha del Huracán que anotó en su propia portería, mientras que los del Huracán conseguían tres por obra de Blanco, Gallego y el interior izquierda.

En el segundo tiempo los ciclónicos consiguieron otro más que fué anotado por Blanco de penalty. Junquera no tuvo problemas.

Pasemos ahora a describir el partido entre iberistas y astures que como ya hemos dicho tuvo un desenlance a tres y en Gross al hombre enérgico que supo administrar justicia sin permitir juego sucio ni groserías. Los equipos a sus órdenes alinearon así: J. Asturiana; Boni, Evelio, Becerra, Galcerán, Valdivia, Bolero, Manolito, Pedro, Pelayo, Cubaneleco y Paco II. Iberia: Zamorita, Cino, Mito, Vampiro, Isleño, Borges, Pedrito, Pito, Héctor, Flores y Sosa.

El primer tanto es anotado por los iberistas y es Héctor quien a los cinco minutos anota de un tiro cruzado aprovechando un pase de Pedrito.

A los 20 minutos sobreviene el segundo, volviendo Héctor a anotar por centro de Pedrito. Los astures a pesar de tener dos tantos en su contra no se desalmidonan llevando un juego equilibrado y dominando en algunos ratos más que los contrarios, satisfaciendo sus aspiraciones a los 27 y 38 en que Pelayo engrampa el cuero y lo interna las dos veces sin que Zamorita pudiese hacer nada. El tiempo acabó empatados a dos.

A los cinco del segundo tiempo Gross expulsa del terreno a Mito al parecer por haber sido insultado por él, siguiendo los astures desarrollando un buen juego hasta que a los 20 consiguen el tercero que fué anotado por Evelio después de haber repetido el penalty con que fueron castigados los iberistas, cuando los «toros» avanzaban sobre la puerta para conquistar otro tanto. El tanto del empate no se hizo esperar pues los iberistas atacan con furia la puerta defendida por Boni siendo a los 25 cuando Sosa rematando un free-kick anota el tercero.

El partido acabó sin más incidentes dignos de mención.

Valdivia en su segunda aparición nos pareció colosal, pues ya con más confianza con los compañeros chutó, pasó y dribló numerosas bolas todas de una manera brillante, ganándose los aplausos del público en cada jugada en la que intervenía. Con un poco más de aire y ligereza que aún le faltan debido seguramente a la falta de training cuando llegó, habremos de admirar en la próxima campaña a un formidable centro medio que unido a tres equipiers más que la Juventud piensa traer, harán del team de los astures poco menos que un «trabuco».

A última hora salieron al campo los equipos del Centro Gallego y del Hispano los que brindaron poca emotividad al juego a excepción de los últimos minutos que empatados trataban de lograr un desempate.

A las órdenes de Dunjó los equipos alinearon así: C. Gallego: Benito, Bolillo, Chorens, Magriñá, Chuli, Fernández, Germán, Tomás, Macho, Tuñas y Juan. Hispano: Ayra, Avelino, Alberto, Requejo, Mongo, Guerra, Gil, Yarrito, Clivera, Romano y Coto.

A los 14 minutos de habe rcomenzado el juego empiezan los «alacranes» a bombardear y es Tuñas quien anota de chut. A los 25 se sucede el segundo siendo Macho el anotador, al recibir un centro de Germán. Este primer tiempo acabó dos por cero a favor de C. Gallego, anotando los «tigres» los dos suyos en la otra mitad, a los cinco Romano después de trabajar muy bien el balón y a los 12 Requejo, al recibir un centro de Yarrito.

LIGA NACIONAL

LIGA NACIONAL

		C.	H.	E.
Brooklyn	000 001 303—7		15	1
Filadelfia	300 000 000—3		6	4

Baterías: Nahem y George, Hayworth; Passeau, Sivess y Davis.

Segundo juego:

		C.	H.	E.
Brooklyn	000 240 001—7		13	2
Filadelfia	100 000 000—2		7	2

Baterías: Gaddy y Campbell; Mulcahy, Smith, Lanning, Burkhardt y Atwood. (Camilli conectó un homer con uno en base).

		C.	H.	E.
Boston	000 002 000—2		8	1
New York	200 000 10x—3		7	1

Baterías: Turner y Mueller; Gumbert y Danning.

		C.	H.	E.
Pittsburgh	001 020 100—4		12	0
Cincinnati	200 001 11x—5		7	0

Baterías: Tobin y Todd; Vander Meer y Lombardi.

Derrotó el Teléfonos al team del Club ADC en el match final del campeonato amateur 1938

Los telefonistas conectaron nueve hits a Mendizábal para anotarse la última victoria. Empatado el desafío de los 36 minutos, suspendido en julio 10, terminando antes de que comenzara el match del schedule

Haciendo su última aparición del año, el equipo del Club Teléfonos se anotó un triunfo más en la temporada de baseball amateur de la Liga Nacional, que quedó clausurada ayer tarde, derrotando a los valientes muchachos que componen el conjunto del ADC, por anotación final de cinco carreras por tres. Este fué el primero de los dos encuentros celebrados en el stadium del Cubaneleco.

Los vencedores, apoyándose en el pitching de Domínguez y de Azpiazu en los primeros momentos, fueron los primeros en iniciar el ataque, anotando par de carreras en el inning de apertura. Los adeceístas empataron en el quinto, con un par de anotaciones, pero el empate fué efímero, ya que nuevos ataques de los telefonistas en las tres últimas entradas volvieron a colocar el game favorable a los muchachos de Reyes. El ADC realizó un buen esfuerzo finalista, pero sólo una carrera pudo hacerse cruzar por el home.

Antes de dar comienzo al desafío se jugaron los treinta y seis minutos del match suspendido el día 10 de julio, entre ambos equipos, y los minutos transcurrieron sin que pudiera decidirse el encuentro, que quedó empatado a cuatro carreras. Cuando expiró el último minuto concedido por decreto, los adeceístas tenían tres hombres en bases, con dos outs, pero el bateador siguiente tuvo que quedarse con las ganas, al sonar la campana poniendo final al período de tiempo señalado para jugarse.

Véanse los scores:

A. D. C.

	V.	C.	H.	O.	A.	E.
V. Pérez, cf	4	0	1	3	0	0
J. Vázquez, rf	2	2	1	1	0	1
S. Cervantes, lf	4	0	1	1	0	0
A. Riestra, ss	5	1	2	3	4	1
O. Ruiz, 3a	5	0	2	0	2	2
R. A. Valdés, c	4	0	0	3	0	0
T. Quintero, 1a	3	0	0	12	1	0
M. Ugarte, 2a	2	0	1	1	1	0
J. Mendizábal, p	4	0	1	0	3	0
O. E. Reguera (1)	1	0	0	0	0	0
R. Castillo, 2a	0	0	0	0	0	0
Totales	34	3	9	24	11	4

(1)—Bateó por M. Ugarte en el 8o.

TELEFONOS

	V.	C.	H.	O.	A.	E.
G. Guerrero, cf	3	0	0	1	0	0
C. González, ss	4	0	1	2	3	0
A. Palencia, 2a	4	1	0	1	2	1
J. A. González, 1a	4	1	0	8	0	0
F. Plá Sánchez, c	4	2	3	9	0	0
A. Valdés, rf	4	0	1	0	0	0
P. Dibut, 3a	4	0	2	0	2	0
J. Mercadefe, lf	4	0	1	1	0	0
J. Azpiazu, p	2	0	0	0	2	0
G. García, cf	2	0	0	5	0	0
J. Domínguez, p	2	1	1	0	0	0
Totales	36	5	9	27	9	1

Anotación por entradas:

A. D. C. . . . . 000 020 001—3
Teléfonos . . . . 200 001 11x—5

Sumario:

Carreras empujadas: F. Plá Sánchez, 2; A. Riestra, 1; A. Valdés, 1; C. González, 1; J. Mercadefe, 1; O. Ruiz, 1. Two base hits: O. Riestra, 1; F. Plá Sánchez, 1; A. Valdés, 1. Base robada: A. Riestra, 1. Double plays: C. González a A. Palencia a J. A. González; A. Riestra a T. Quintero; T. Quintero a A. Riestra; G. García, sin asistencia. Quedados en bases: A. D. C., 12; Teléfonos, 7. Struck outs: J. Azpiazu, 5; J. Mendizábal, 3; J. Domínguez, 1. Bases por bolas: J. Rzpiazu, 6; J. Mendizábal, 1; J. Domínguez, 1. Dead balls: J. Azpiazu a T. Quintero. Wild: J. Azpiazu, 1. Hits a los pitchers: a J. Azpiazu, 5 en 6 innings y 22 veces al bate. Ganó J. Azpiazu. Perdió J. Mendizábal. Tiempo: 2 horas y cinco minutos. Umpires: R. Atán, home; Q. Magriñat, bases. Anotador: Sisebuto Salas.

(Final del juego efectuado el día 10 de julio)

TELEFONOS

	V.	C.	H.	O.	A.	E.
C. González, ss	5	0	1	2	6	1
J. Mercadefe, lf	4	1	0	2	1	0
F. Plá Sánchez, c	6	0	0	10	0	2
J. A. González, 1a	6	1	1	11	0	0
P. Dibut, 3a	6	0	1	1	3	0
A. Palencia, 2a	2	1	2	4	2	1
A. Valdés, rf	1	0	0	1	1	0
G. Guerrero, cf	5	0	1	0	0	0
R. García, p	2	0	0	0	3	0
J Azpiazu, p	2	0	1	0	2	0
G. García, lf	1	0	0	2	0	0
M. Leuis, rf	4	1	1	0	0	0
Totales	44	4	8	33	18	4

A. D. C.

	V.	C.	H.	O.	A.	E.
V. Pérez, cf	3	2	0	3	0	0
J. López, rf	4	0	2	3	0	0
S. Cervantes, lf	1	0	0	1	0	0
O. Ruiz, p-lf-3a	3	0	1	0	0	0
J. Bercedo, 2a	5	0	1	3	1	0
M. Suárez, 3a	5	0	0	2	2	0
R. A. Valdés, c	4	1	2	6	1	0
T. Quintero, 1a	4	1	1	15	0	2
M. Ugarte, ss	4	0	0	0	8	2
R. Castillo, p	2	0	0	0	2	0
O. C. Reguera (1)	0	0	0	0	0	0
J. Mendizábal, p	1	0	0	0	0	0
J. Vázquez, rf	1	0	0	0	0	0
A. Riestra, ss	1	0	0	0	1	0
B. González, lf	0	0	0	0	0	0
Totales	38	4	7	33	15	4

(1)—Bateó por Castillo en el 9o.

Anotación por entradas:

Teléfonos . . . 202 000 000 00—4
A. D. C. . . . 120 000 001 00—4

Sumario:

Carreras empujadas: C. González, J. A. González, P. Dibut, G. Guerrero, J. López, J. Bercedo. Three base hit: J. A. González. Two base hits: P. Dibut y J. Bercedo. Sacrifice: O. E. Reguera, 1. Bases robadas: M. Leuis, 1; G. Guerrero, 1; M. Ugarte, 1. Double plays: J. Mercadefe a A. Palencia; C. González a A. Palencia a J. A. González; A. Valdés a R. Riestra a P. Dibut. Quedados en bases: Teléfonos, 12; A. D. C., 12. Struck outs: O. Ruiz, 1; J. Azpiazu, 5; R. Castillo, 4; J. Mendizábal, 0; R. García, 5; J. Domínguez, 0. Bases por bolas: O. Ruiz, 1; J. Azpiazu, 7; R. Castillo, 4; J. Mendizábal, 1; R. García, 5; J. Domínguez, 0. Hits a los pitchers: a O. Ruiz, 4 en un inning (salió en el segundo sin outs) y 9 veces al bate; a J. Azpiazu, 3 en 4 (salió en el quinto sin outs) y 15 veces al bate; a R. Castillo, 4 en 8 y 26 veces al bate. Juego empatado. Tiempo: 3 horas y 32 minutos. Umpires: R. Atán, home; Q. Magriñat, bases. Anotador: Sisebuto Salas.

SUSCRIBASE Y ANUNCIESE EN EL «DIARIO DE LA MARINA»

GANO EL YARA AL ATLETICO DE CUBA, 4x3

Los discípulos de Felo Córdova se impusieron ayer ,jugando buena pelota para obtener el triunfo

Los patriotas del club Yara jugaron una mala pasada a los anaranjados del Atlético de Cuba, conquistándolos en el encuentro de despedida, segundo del programa de ayer tarde en el parque del Vedado. Los muchachos de Chichí, anotando sus carreras en los dos primeros innings, lograron un triunfo por score de cuatro por tres.

El lanzador Aguirre fué seleccionado por Córdoba para defender el box, mientras Rojas enviaba a la línea del fuego a De la Cruz. El yarista llevó la mejor parte, y salvo dos momentos débiles en los innings quinto y sexto, estuvo muy bien frente a los anaranjados.

De la Cruz entró flojo y fué víctima de dos ataques iniciales en el primero y segundo innings, pero después entró en caja y logró dominar durante el resto del juego, aunque no pudo apuntarse el triunfo.

El score:

YARA

	V.	C.	H.	O.	A.	E.
Montalvo, ss	4	1	2	1	4	8
García, cf	4	0	1	3	1	0
Zaldívar, 3b	4	1	1	3	4	0
Hernández, 1b	4	1	0	11	0	0
Ruiz, rf	4	0	0	1	1	0
Diosdado, lf	4	0	0	3	0	0
Salón, 2b	4	0	1	2	2	1
López, c	3	0	0	3	0	0
Aguirre, p	3	1	1	0	3	0
Totales	34	4	6	27	15	1

C. A. C.

	V.	C.	H.	O.	A.	E.
Macique, cf	5	1	3	3	0	0
Alvarez, 1b	5	0	2	15	0	0
Ulrich, 3b	5	0	0	2	3	0
Trista, 2b	4	0	0	0	2	2
González, ss	4	0	0	0	2	2
González, ss	4	0	0	0	7	0
Rodríguez, rf	4	1	3	3	0	0
García, lf	3	0	0	1	1	0
López, c	4	0	1	2	0	0
De la Cruz, p	2	1	1	1	2	1
Totales	36	3	10	27	16	3

ANOTACION POR ENTRADAS

Yara . . . . 310 000 000—4
C. A. C. . . . 000 021 000—3

SUMARIO:

Empujadores. Hernández, Salón, Ulrich y de la Cruz. Sacrifice: Montalvo, Bases robadas: García y López, García, Double plays: De la Cruz Uirich; Quedados en bases; Yara 7 CAC 9 Strike out: Aguirre 2. De la Cruz 2. Bases por bolas: Aguirre 3. De la Cruz 3. Gana: Aguirre, Pierde de la Cruz. Tiempo: 1.49. Umpires López, Reyes, Anotador: José Torres.

Conquistó el Club Naval una fácil victoria en el último encuentro de la temporada

Los marinos, con Oscar Cabrera en el box, no tuvieron problemas para derrotar a los azules del Vedado Tennis. Un buen rally en el cuarto provocó la caída del Vedado. Estrada jonroneó

Acumulando un total de 166 hits, entre los que figuraron un home run de J. Estrada y tubeyes de O-Hallorans y E. García, los marinos del Club Naval derrotaron al Vedado Tennis Club en el segundo de los dos encuentros efectuados ayer en el stadium del Cubaneleco, en Regla. La anotación final, favorable a los acuáticos fué de nueve carreras por cuatro.

Los marinos, bateando ferozmente a Ricardo Morales, que fué la selección azul, no tuvieron problemas para lograr el triunfo, ya que Oscar Cabrera, que no estaba precisamente en gran día, dominó a los bateadores del conjunto vencido en los momentos difíciles.

Los vedadistas iniciaron el game con una carrera que cristalizó mediante cuatro hits consecutivos. Esto ocurrió en el primer episodio, cuando los cuatro primeros bateadores azules dispararon batazoos de hits, pero Cabrera, bien respaldado por sus compañeros, logró salir del hoyo, evitando que fuera de más de una carrera el rally.

Los marinos ripostaron en el segundo, y los azules se fueron arriba en el cuarto, combinando hits, para apuntarse tres carreras. Pero esta delantera duró poco, ya que en el inning siguiente, los vencedores, aprovechando a Morales, tomaron el lead empujando cuatro carreras. Un home run de Estrada y el tubey de O-Hallorans fueron los batazos culminantes del inning.

Ya asegurado el juego los navales siguieron sin problemas hasta el final, anotando una más en el séptimo y tres en el noveno. Mientras tanto Cabrera, que concedió nueve transferencias, se las arreglaba en forma tal que sus contrarios no pudieran anotarle más.

Los marinos jugaron muy buena pelota, desplegando un bonito juego a la defensiva, que constituyó el support que necesitó Cabrera para ganar. Los azules, por el contrario, a excepción de una magnífica cogida de Ullivarri en el noveno, estuvieron bastante erráticos, y algo desdichados, teniendo que cargar con la derrota.

El score:

C. NAVAL

	V.	C.	H.	O.	A.	E.
García, lf	5	0	4	2	0	0
Dávila, rf	6	0	1	0	0	0
Rodríguez, cf	6	1	2	2	0	0
Vega, ss	4	0	1	5	3	0
Estrada, 3b	5	2	2	0	2	0
Docal, 1b	4	3	2	10	1	0
O-Hallorands, 2b	4	2	1	4	4	0
Méndez, c	5	0	1	3	2	0
Cabrera, p	5	1	2	1	4	0
Totales	44	9	16	27	16	0

VEDADO

	V.	C.	H.	O.	A.	E.
Nodarse, rf	2	1	1	1	0	0
Fernández, ss	4	0	2	2	9	2
Ullivarri, lf	5	0	2	2	0	0
Morell, 2b	3	0	1	2	3	0
García, 3b	5	0	0	1	2	0
Avilés, 1b	1	0	0	16	0	1
García, cf	4	1	0	0	0	0
Sánchez c	1	0	0	0	0	0
Morales, p	2	1	1	0	3	0
Maduro, rf	2	0	0	3	0	0
F. Morell, c	3	1	2	0	1	1
Totales	32	4	9	27	18	4

ANOTACION POR ENTRADAS

C. Naval . . . .010 040 103—9
Vedado . . . . 1000 300 000—4

SUMARIO:

Empujadores: Moreli, Morales 2, Fernández, Estrada 2, Cabrera 4 y García 2. Home runs: Estrada: Tubeyes: Morales, O-Hol'orans y García. Bases por bolas: Vega y Hollorans. Double plays: Estrada a O-Hallorans a Docal; Vega a O-Hallorans a Docal. Quedados en bases: Naval 12, Vedado 9. Strike outs: Morales 0. Cabrera 3. Bases por bolas: Morales 4. Cabrera 9. Passed balls: Sánchez. Gana: Cabrera. Pierde: Morales. Tiempo: 2.01. Umpires: Atán y Magriñat. Anotador: Sisebuto Salas.

Profesionales

1 — ABOGADOS Y NOTARIOS

DIVORCIOS, MATRIMONIOS RAPIDOS, precio especial, declaratoria de herederos, reclamaciones, participaciones se compran o hipoteca; pago de contribuciones y gestiones en O. Públicas y otras oficinas, escrituras y demandas I-6235.

BUFETE JURIDICO TERRY-BORROTO

Cobramos toda clase de cuentas, por difíciles que sean; compramos cesiones hereditarias, tramitamos licencias de armas en 72 horas. Visítenos o escríbanos. **BUFETE TERRY BORROTO**, Edificio Larrea. Empedrado y Aguiar. Telf. A_9644. Habana

BUFETE DEL DOCTOR NILO PICAZO Cossío: Asuntos civiles y mercantiles. Administración de bienes. Solución rápida de problemas hipotecarios, edificio «La Metropolitana», departamentos 336 y 337. Telf. M-6031. Consultas: de 4 a 7 p. m.

DIVORCIOS

En 14 días divorcios Cubanos y extranjeros en toda la República. Plazos cómodos. Matrimonios en su domicilio. Ciudadanías. De 9 a. m. a 6 p.m. Concordia 172 y Manrique, al. tos. Dr. Angel Fernández.

IMPORTANTE: COMPRA-VENTA DE casas gestiones administrativas, cancelación de antecedentes penales cambio de nombres y apellidos, divorcios, cobro de cuentas desahucios. Doctor Cuba. Lealtad 623 Habana.

3 — DRES. EN MEDICINA

DR. J. A. SOLIS SUAREZ

Afecciones de señoras, trastornos sexuales, cirugía en general. Lunes, miércoles y viernes de 4 a 6. Otras horas, previo turno. **Perseverancia 61 A5_5161 A5-5162**

Profesionales

3 — DRES. EN MEDICINA

POLICLINICA INTERNACIONAL

Director Dr. David Cabarrocas, San Miguel 462, entre Lealtad y Escobar. Consultas de 9 a 10 a. m. y de 2 a 7 p. m. Gratis a los pobres con radioscopías, análisis, diatermia, rayos ultra-violetas, luz alpina inyecciones; medicinas aplicación de aparatos de yeso; raspados curas; operaciones. Tratamiento de tuberculosis con éxito desde la primera semana al desaparecer la fiebre. Turnos de $5.00 a hora fija. Telfs. U-2737. F-4045.

DR. MESA RAMOS

PIEL, SIFILIS, VENEREO

Impotencia esterilidad, etc. Consultas y tratamiento 8 a 9 a. m., 5 a 7 p. m. Perseverancia 154, bajos, entre Animas y Virtudes.

INSTITUTO HIGIA

ENFERMEDADES VENEREAS EXCLUSIVAMENTE)

Curación rápida y garantizada de gonorrea reciente o antigua, prostatitis, orquitis, artritismo blenorrágico, sífilis, úlceras chancrosas, impotencia. Ultimos medicamentos. Método indoloro. Diatermia, fulguraciones. CONSULTAS Y RECONOCIMIENTOS GRATIS, de 7 a.m. a 9 p. m. Turnos especiales, Zanja 54, altos, entre Galiano y Rayo. Teléfono M-6605

GABINETE UROLOGICO ALEMAN VIAS URINARIAS

Consultas gratis de 7 a. m. a 8 p. m. Tratamiento modernos que Vacunas Alemanas para curar la Gonorrea, en pocos días sin dolor. No importa que sean crónicas o mal curadas. Garantizamos por medios científicos la curación radical. Para consultas y curas reservadas llamo al teléfono M-3606. Facilidades de pago. Impotencia, debilidad sexual, piel y sífilis. Jesús del Monte 135 bajos, frente a la quinta de Dependientes. Habana

CONSULTESE POR CORREO GRA-tis. No se desespere aunque su enfermedad la crea incurable, escriba claro los síntomas que sufre. Dirija correspondencia doctor Fernández Valdés, San Ignacio 23 por Lamparilla.

DR. LUIS RODRIGUEZ CACERES

MEDICO CIRUJANO

Corazón, Pulmones, Estómago e Intestinos. Enfermedades de la Piel. **Aplicaciones de Diatermia y Luz Alpina en el Gabinete y a domicilio.** Consultas diarias de 2 a 6 p. m. Perseverancia 66 Bajos entre San Lázaro y Lagunas. Telfs. A_9161, FO_2553

DR. ANTONIO PITA

Enfermedades Nerviosas y Endocrinas (Exclusivamente)

Desequilibrios vago-simpáticos y glandulares. Psicastenia, Neurastenia, Impotencia y Frigidez sexual y nerviosismo de los órganos en todas sus manifestaciones. Contando con un bien montado Instituto de diagnóstico y Fisioterapia Consulta previamente concedida: $10.00. Consultas de 1 a 3 p.m.: $5.00. No visita ni dá consultas por correo. San Lázaro 67, teléfono A-9292. —Habana

VIAS URINARIAS

EXCLUSIVAMENTE

Tratamiento rápido de las enfermedades de la uretra, próstata, vejiga, riñones, etc. IMPOTENCIA en todas sus formas. GENERANDI, COEUNDI, ESPERMATORREA, ESTERILIDAD, POLUCIONES NOCTURNAS, etc. Afecciones de SEÑORAS RESECTOSCOPIA DE LA HIPERTROFIA PROSTATICA. (Método Thompson y McCarthy)

Consultas y reconocimientos grátis de 3.1|2 a 8 de la noche. Consulado 59, altos, entre Genios y Refugio.

DR. ALEJANDRO MUXO

VIAS URINARIAS

Especialista de la clínica-hospital «Cuatro de Septiembre» y de la quinta «Covadonga» del Centro Asturiano. Cirugía génito urinaria. Enfermedades venéreas y trastornos sexuales. Consultas diarias de 4 a 7 p. m. Perseverancia 163, entre Animas y Virtudes. Telf. A-7001.

CONSULTORIO MEDICO QUIRURGICO

DIRECTOR: Dr. J FRAYLE

Lealtad 121 esquina Animas. Telf. M-7590 Consultas de 9 A.M. a 9 P. M. Médicos especialistas. Especialidades de señoras. Vías digestivas. Nerviosas. Piel y Sífilis. Vías genitourinarias. Inyecciones. Servicio de enfermeras. Rayos X. Consultas desde $1.00 a $10.00 por turno riguroso Gratis a pobres los jueves. Asistencia a domicilio a cualquier hora. Dentista anexo

DR. ALFREDO COMAS

Especialista del Instituto del Cáncer. Enfermedades venéreas, sífilis, impotencia afecciones de señoras, tumores del útero y pechos. Aplicaciones del Radium. Horas: de 2 a 5 Teléfono M-7728. San Nicolás 70. Habana

Dr. Fidel Núñez Carrión

Especialista en enfermedades de la primera infancia. **Ex asistente** del profesor A. B. Marfan, durante 4 años en París. Consultas de 9 a 11 a.m. Exclusivamente niños menores de dos años. Calle I Nro. 201 esquina a 11. Vedado. Teléfono F-3737

DR. JOSE ALFONSO

Ex especialista del Centro Asturiano: ojos, garganta, nariz y oídos. Consultas mutualizables de 10 a 12, de 2 a 5: $3.00. Turno fijo: $5.00. Operaciones módicas Monte 386 antiguo, moderno 1120 esquina a San Joaquín. Telf. M-2330.

DR. A. LABRADOR

Especialidad enfermedades estómago, Intestinos Flujos crónicos. Venéreos y Sífilis. Corazón. Riñones y Pulmones. inyecciones intravenosas Se hacen toda clase de análisis Consultas gratis de 8 a 11. Pagos 1 a 3 **Angeles 3. entre Reina y Estrella A-0801.**

DR. ROSAL

Sistema nervioso. Corazón Medicina interna. Consulta diaria. de 4 a 6. San Miguel 507, bajos, entre Gervasio y Escobar Telf U-2342.

DR. A VENERO

Curación rápida enfermedades venéreas, impotencia, sífilis, electricidad médica, diatermia, ozoterapia, etc. Cuota semanal. Consultas: 10 a 12 y 4 a 6. San Miguel No. 55 esquina a San Nicolás. A-9380.

RADIOGRAFIAS

$3. Análisis orina, heces fecales etc. $1. Jesús del Monte 854 entre Luz y Altarriba. 8 a 12 mañana.

DR. OCTAVIO RIVERO

Asma, tuberculosis, enfermedades pulmonares y alérgicas. (Coriza, urticaria)

Ex asistente Servicio del profesor Saye, (Barcelona), ex jefe clínico Dispensario Antituberculoso Municipal. Consultas: lunes, miércoles y viernes, 12 a 2 p. m.; martes, jueves y sábados 9 a 1 p. m. Campanario 209. M-6258.

DR. A. BARBA INCLAN

Médico cirujano. Huesos articulaciones y músculos. Especialista ortopédico del hospital de la Policía Nacional y ayudante del profesor A. Inclán. Gabinete de electricidad médica y masage. (Consultas diarias, de 2 a 3 p. m. Reconocimiento: $5.00; consultas sucesivas: $3.00; consultas fuera de hora: $10.00. Viernes, de 2 a 3 p. m Consultas gratis para pobres (5 turnos). San Lázaro 122, bajos). Habana.

DR. J. B. RUIZ

Ex-especialista del Centro Gallego de los hospitales de Filadelfia y New York. Especialista vías urinarias, venéreo, sífilus y trastornos sexual. Uretrascopia y Cistoscopia. Consultas de 1 a 3. Trocadero 211 esquina a Crespo.

Profesionales

3 — DRES. EN MEDICINA

DR. FRANCISCO J. DE VELASCO

Corazón, Pulmones, Estómago e Intestinos

DR. RUBEN DE VELASCO

Corazón, Pulmones, Enfermedades de los niños. Consultas de 1 a 3, días laborables. Horas especiales, previo aviso. Salud 208 moderno Tel. M-6068.

4 — OCULISTAS

DR. MANUEL ANTON

OCULISTA.

Especialista en enfermedades de los Ojos de la Quinta La Benéfica. Consultas diarias de 4 a 6. **Vedado, calle 17 Nro. 260 esquina a 1 Teléfono F-2198**

5 — DENTISTAS

DR. ARMANDO CRUCET

Cirujano dental y oral de la facultad de Pennsylvania y del Garreston Hospital of Oral Sugery, ex profesor de la Moffit Porcelain Dental School de Filadelfia.

Tratamiendo médico quirúrgico de la piorrea alveolar, dentaduras de porcelana, cordales impactados, Rayos X, diatermia, electro coagulación, Infrarrojo Alta frecuencia, Rayos Violeta.

Consultas por hora fija. 15 y L., Vedado. Telf. F-5153.

6 — COMADRONAS

CONSUELO RUDA

Comadrona ex interna de la casa de Salud «La Balear». Muchos años de práctica. Consultas gratis, Nueva del Pilar número 14, entre Benjumeda y Desagüe Telf U-5824.

VETERINARIOS

DR. R. GOMEZ ROSSIE, MEDICO veterinario, vacunaciones antirrábicas, cirugía en general. Consultas de nueve a cinco. Otras horas previo turno. Visitas a domicilio Hotel «Colonial», San Miguel número 254 esquina a Galiano. Teléfonos A-6958 y A-6947.

COMPRAS

9 — CASAS

COMPRO CASAS PEQUEÑAS SAN-tos Suárez; Mendoza; Almendares. Otra que no exceda $5.000. Informa Troadio I-3529, 12 a 2 p. m.

$3.000.00 A $3.500.00 EL CONTADO. compro casa repartos 3|4 o 4|4 con garage y buen baño. No trato corredores. 2 a 5 p. m. Sr. Colomar. A-7559.

10 — SOLARES

CAMBIO POR CASA O SOLAR

Magnífica casa de Antigüedades, bien situada, paga poca renta, local inmensamente grande. Tomo en cambio casa o solares en los repartos o en la Habana, recibo o doy la diferencia. Obrapía 36. Apto. 1. Pedro de la Cuesta. A-8697.

11 — FINCAS RUSTICAS

COMPRO COLONIA QUE TENGA cuota no menor de 300.000 arrobas, pago de contado J. P. Quintana e hijo Chacón 23 Habana M-8182

15 — MAQUINARIAS

SE DESEA COMPRAR UN MOLINO de martillo, propio para maíz, en buenas condiciones. Teléfono FO-3821

17 — MUEBLES Y PRENDAS

Compramos: Brillantes, platino, plata y oro BAHAMONDE Y COMPAÑIA Amistad núm. 356, casi esquina a San José

M-2252: COMPRO

Muebles, máquinas coser, escribir, lámpras, radios, refrigeradores, porcelana fina, marfil, bronce, plata, oro, brillantes, antigüedades. Lo que venda. «El Corazón de Jesús», Salud 167, entre Manrique y Campanario.

M-3534: LOS 3 HERMANOS

Compramos muebles finos, objetos de Arte; antigüedades; joyas; vajillas; plata, porcenala; máquinas coser, escribir; archivos y todo objeto valor. Consulado 94-96. M-3534.

U-1510

Compro muebles, objetos Arte, vajilla porcelana o plata, ropas, máquinas coser y escribir baúles; escritorio; radios. Pago mejor que nadie. Rapidez. Operación: U-1510.

U-3143: COMPRO ROPA

Caballeros y señoras, muebles, máquinas de coser, escribir, liquido casas completas, todo lo que quiera vender. Trabajo los domingos, voy al campo. Dinero en mano, U_3143.

A-8123. COMPRO MUEBLES, JUE-gos cuarto, sala, comedor, burós, archivos, máquinas escribir, coser, objetos arte, ropa caballero, libros. Compro todo, pago bien. Pregunte por Sánchez. A-8123.

CAMAS FAWLE Y SILLONES DE inválidos para operados. Compramos y alquilamos. Compramos toda clase de instrumentos médicos y dentales Casa Fernández. Neptuno 617, entre Escobar y Gervasio. Telf. U-3322.

COMPRE VENDA O EMPEÑE

Sus joyas, muebles, ropa o cualquier objeto de arte y de valor en **«LA REGENCIA»**

Suárez 18 y 20. Teléfono A-6628 (Acera del Tencents.)

A-7795: COMPRA MUEBLES

De todas clases. Pagamos más que nadie. También vendemos, cambiamos y alquilamos. No venda sin antes hacer una llamada: A-7795. Vamos en el acto. «La Honradez», Máximo Gómez 85.

A-6620: COMPRO MUEBLES

Juegos de cuarto comedor sala, piezas sueltas, neveras, refrigeradores, máquinas de coser y escribir, muebles de oficina, radios y equipajes. Liquido casa de huéspedes. «La Moderna». Salud 9. Teléfono A-6620.

COMPRAMOS JOYAS

Antiguas y modernas, con brillantes, zafiros, rubíes y esmeraldas finas, oro, platino, plata y enchapes hasta en pedazos. Objetos de plata, bandejas juegos de café, cubiertería y otros artículos. Rosarios de oro y plata, con cuentas de perlas, coral, amatistas, etc. Pagamos bien. Vamos a domicilio.

CARBALLAL Y HERMANOS

San Rafael 138, entre Gervasio y Belascoaín Telf. U-5744.

18 — UTILES DE OFICINA

COMPRO MAQUINAS ESCRIBIR

Sumar, calcular y muebles de oficina. Pago más y en el acto. Teléfono A-7743, Compostela No. 56 entre Obrapía y Lamparilla.

COMPRAS

19 — LIBROS E IMPRESOS

NECESITO LIBROS USADOS DE TO-das clases, especialmente de texto. Compro cualquier cantidad pagándolos bien. Llame: Telf. M_9017. Vamos a domicilio. Librería «Venecia», Obispo 82. Telf. M-9017.

23 — OBJETOS VARIOS

COMPRO Y VENDO: BALANZAS, RO-manas usadas, piezas sueltas, railes hierro, motores, maquinaria, taladros, tornos, etc. Viajo todo el país. Juan Laplume, San José 1169. Telf. U-1584.

Arrendamientos

A-1 FINCAS RUSTICAS-URBANAS

ARRIENDO CON FRENTE A LA Calzada de San Antonio de los Baños 3 1|2 caballerías de tierra colorada casa mampostería, árboles frutales, agua en abundancia. Informan: M-7703 A-8520.

ALQUILO FINCA RECREO LOMA Tierra, Km. 19. 104 mt. sobre mar. Casa todo confort, Telf. luz eléctrica, agua. Estación en la misma y en Carretera Central. Inf. FO-1684.

SOLICITO ARRENDAR FINQUITA que esté a 15 minutos de la Habana. Informes al teléfono A-8745.

Reparaciones

40 — MAQUINARIAS

ELECTRICIDAD. REUARACIONES motores eléctricos. Ventiladores; planchas y demás aparatos. Instalaciones eléctricas en general especialidad en enrollado de bobinas. Traslado de lámparas. Igualas de bombas para el servicio de agua. Garantía y buen servicio. Telf. M_1398.

42 — MUEBLES Y PRENDAS

EL RENACIMIENTO, TALLER RE-paración muebles, barnizo, doro, arreglo toda clase de muebles neveras. Hago fundas, cojines y tapicería en general. Garantizo los trabaáos. Vives 134 teléfono A_7724.

¡Repare a tiempo su nevera!

Rionda, Esmaltados por calefacción eléctrica. Infanta 1,059. Teléfono: U-3968.

COMPAÑIA DE ESMALTAR Y BARNIZAR MUEBLES

Esta casa tapiza, barniza, esmalta y reforma toda clase de muebles. Si usted desea guardar sus muebles con toda garantía, le ofrecemos nuestra casa.

Aramburo número 415 entre San José y Zanja. Telf. U-2453.

REPARACIONES DE MUEBLES

Casa «Coro». Barnizamos toda clase de muebles y tapicería. Especialidad en colores, combinaciones de maderas y chapas. Limpieza de muebles a domicilio. Estrella 27, entre Aguila y Angeles. Tel. M_2127.

PARDO: REPARAMOS SUS MUE-bles por poco dinero, dejándolos nuecos. Casa Pardo: U-5761. Los modernizamos, barnizamos a muñeca y esmaltamos «Duco». Pinturas mimbres a vapor y neveras. Tapicería en general. Azogamos espejos. Trabajos garantizados. San Rafael núm. 130

«GARCIA ESPINOSA», MUEBLE-ría y tapicería. San Rafael y Soledad. Hacemos trabajos de tapicería, reconstrucción, pintura y decoración. Mejor trabajo y mejores precios, porque somos obreros, directores y propietarios. Nuestro teléfono: U-1424 English spoken.

57 — UTILES DE OFICINA

MAQUINAS

de escribir, sumar, calcular, adresógrafos, etc. Reparamos y reconstruímos. Servicio certificado. Igualas mensuales. Alquiler. Compra-Venta. Cambios. Cintas, papel carbón etc.

TALLERES L. C. SMITH-CORONA Compostela 56, entre Obrapía y Lamparilla Teléfono A-7743

VENTAS

48 — CASAS

VEDADO, CALLE 23 $13,000

Se vende casa moderna, citarón y placa monolítica, jardín, portal, sala, hall, 4|4, 2 baños intercalados, comedor, cocina y pantry, garage y 1|4 y servicio de criados. Informes: J. P. Quintana e Hijo, Chacón 23, M-8182.

NO COMPRE FABRIQUE CON Valdés a $22.00. Pone marcos de caoba. Hay que ver más de 20 casas fabricadas en dos años I-6235 Villanueva 660. Habana su Residencia.

AMPLIACION ALMENDARES CALLE 12: $4,000

Se vende casa moderna, jardín, portal, sala, hall, 3|4, baño completo, comedor, cocina, 1|4 y servicio de criados, garage, patio. Informes: J. P. Quintana e Hijo, Chacón 23, M-8182.

ENTRADA DEL VEDADO $13,500

Se vende chalet moderno, jardín, portal, sala, recibidor, comedor, cocina, pantry, garage y 1|4 de criados. Altos: cinco cuartos y 2 baños intercalados. Informes J. P. Quintana, Chacón 23. M-8182 y FO-2188.

ALTURAS DE ALMENDARES CHALET EN $11,500

Vendo chalet moderno, acera da la brisa, próximo Calzada, compuesto de vestíbulo, portal, sala, comedor, cocina, garage, 1|4 y servicio de criados, lavandería, mucho jardín. Altos 4|4, dos baños en colores, 2 terrazas. Informes J. P. Quintana e Hijo, Chacón 23. M-8182

URGENTE VENDO DOS CASAS MO-nolíticas, recién terminadas, menos del costo. Una , $2,300; las dos: $4,400. Renta mayor del 10 por ciento. Sólo trato directo. Arquitecto Colli, Manzana de Gómez 403. Telf. A-6612, de 11 a 1.

M.E.C.D. 2016

VENTAS

48 CASAS

SE VENDE EN LA CALZADA DE Jesús del Monte, al lado del 657, (Loma de la Iglesia), solar de 9.65 por 33.50. Informa su dueño: I-5168.

ALVAREZ & ROJAS CONSTRUCTORES FO-3137
Vendemos, sin estrenar, lujoso palacete, una planta, detalles de lujo y confort Situado en lo mejor de Almendares. Véalo a todas horas: calle 18 y C., reparto Almendares. Fácil pago.

ALVAREZ & ROJAS CONSTRUCTORES FO-3137 CASAS PARA RENTA
Vendemos las casas más completas para renta, sin estrenar, distribución cómoda. Construcción primera, extra, closets y demás detalles de confort. Renta fácil y segura. Situación: lo mejor de La Habana, cerca de los Cuatro Caminos, tres cines frente y dos Secretarías inmediatas. Véalas a todas horas: calle Belascoaín y Clavel.

$1.250: REPARTO NICANOR DEL Campo, casa de madera, portal, sala, comedor, cocina, servicios, garage, patio. Trato directo comprador. Informes: S. Martín, Avenida 9 y calle 7, Ampliación de Almendares.

ESPLENDIDA OPORTUNIDAD PARA invertir su dinero: Mayía Rodríguez contiguo Estrada Palma Casa: 4,000 pesos. Hay varios interesados. Véala después 4 p. m. Estrada Palma 603, entre Mayía Rodríguez y Sola.

VEDADO, CALLE PASEO
Vendo casa moderna 1 planta acera de la sombra y próximo a Línea, compuesta de 4|4, baños, garage y demás comodidades, precio $7.000 de contado y $7.500 a deber. J. P. Quintana e Hijo, Chacón 23, M-8182.

LOMA DEL MAZO
Casa-quinta vendo, sin estrenar, estilo Colonial, próxima a los mejores colegios de la Víbora: Hermanos Maristas, Lourdes, Instituto de la Víbora, Salesianos. Compuesta: gran jardín, portal, sala, comedor, tres habitaciones, closets, lujoso baño intercalado, agua caliente, cuarto y servicio criados, terreno para garage, lavadero y patio. Véala a todas horas: Avenida Juan Bruno Zayas entre Vista Alegre y Carmen. Precio: $5,500. Informes: A-8382.

¡LAWTON: $850! ¡CASITA DOS CUARTOS!
A media cuadra de Concepción, tranvía y guaguas, sala, habitación y servicio· mide solar 10.40 varas por 35.81 varas o sean 368 varas. Ganga, el solar solo lo vale, sale a $2·50 vara casita y solar. Se dan facilidades. Sr. Prado X-1781 y A-8590.

VENDO CASA MODERNA, DOS PLANtas, muchas comodidades, citarón: $7,000. La Sierra, 10 y Quinta. Jiménez.

SANTOS SUAREZ: VENDO CERCA Calzada: $2,850, acera sombra, portal, sala, comedor, 3 cuartos, baño; otra, Víbora acera sombra: portal, sala, recibidor, 3 cuartos, baño, comedor fondo: $2,800. Moreno: M-7167.

VENDO UNA CASA EN LA CALLE Escobar, de Salud a Dragones, 11.50 por 36. Total: 400 metros, frente a 2 calles. Magnífica para fabricar un edificio de casitas. Está rentando hoy $100.00. Precio: $7,500 y reconocer un censo de $3.700. Es un gran negocio. Fariñas: A-6625 y M-2124.

ALTURAS ARROYO APOLO

$500 entrada $35 mensuales. Jardín; portal; sala; 3|4; comedor; cocina; baño intercalado; terraza fondo. Informan Troadio I-3529. 12 a 2 p. m.

JOSE CAMPANERIA
Aguiar 68: M-7785. Compra y venta chalets, casas, solares y fincas rústicas. Dinero para hipotecas, condominios y créditos moratoriados.

Neptuno vendo esquina dos plantas $28.000. Neptuno cerca Belascoaín edificio 3 plantas 6 casas; sala; saleta; 4|4; comedor $38.000. Campanería, Aguiar 68. M-7785.

San Rafael cerca Galiano esquina dos plantas, 4 casas moderna. Rentan $150. Precio $21.000. Campanario cerca Neptuno 3 plantas monolíticas. Comercio $28.000. Campanería, Aguiar 68. M-7785.

Vendo gran edificio monolítico 4 plantas, Manrique cerca Malecón, renta $170. Precio $29.000. Virtudes cerca Prado moderno 4 plantas renta $160. Precio $25.000. Campanería. Aguiar 68. M-7785.

Ganga Animas cerca Prado 3 plantas, 125 metros, frente cantería; sala; saleta; 3|4; comedor $11.000. Corrales dos plantas 8 por 28 metros renta $110. Precio $13.500. Campanería Aguiar 68. M-7785.

Virtudes dos plantas 300 metros. Zaguán; sala; saleta; 5|4; comedor $15.000. Lagunas cerca Belascoaín dos plantas. Sala; saleta; 3|4; comedor; $11.000. Campanería, Aguiar 68 M-7785

Lagunas cerca Belascoaín dos plantas sala; comedor; 3|4. Precio $6.500. Sitios cerca Belascoaín dos plantas; sala; comedor; 5|4. Precio $8.500. Campanería, Aguiar 68. M-7785.

Vedado: Calle B., moderna, una planta; jardín; portal; sala; 4 cuartos; comedor; buen patio; $12.000. Calle 12 cerca 23; sala; comedor; 3 cuartos; garage $8.500. Campanería Aguiar 68. M-7785.

Vedado: Calle J. cerca de 23, moderno chalet; jardín; portal; sala; comedor; biblioteca; un cuarto de criados; garage; altos: 5 cuartos; dos baños. Precio: $14.000. Facilidad pagos, Campanería, Aguiar 68. M-7785.

Vedado, Calle 19 moderna, casa una planta; jardín; portal; sala; tres cuartos; baño; comedor; garage; cuarto criado; $8.500. Facilidades pago. Otra cerca 12: jardín; portal; sala; comedor; tres cuartos; monolítica $6.000. Campanería, Aguiar 68. Telf. M-7785.

Almendares, Calle 7, cerca Crucero: portal; sala; dos cuartos; comedor; garage $2.750. Pocito, cerca Calzada: portal; sala; dos cuartos; comedor; $2.900. Sola cerca Libertad: portal; sala; dos cuartos; comedor, $2.850. Campanería, Aguiar 68. M-7785.

Avenida Bruno Bayas frente ómnibus. Moderna casa una planta monolítica; jardín; Portal; sala; hall; 5|4; comedor; garage. Patio con frutales $7.000. Campanería Aguiar 68. M-7785.

Vendo: Libertad, moderna: sala; saleta; hall; 3 cuartos; comedor; garage; $5.500. Sola, cerca Estrada Palma: Portal; sala. 2 cuartos; comedor, $2,850. Campanería. Aguiar 68. M-7785.

Ganga: Calzada de Jesús del Monte cerca Esquina Tejas, una planta monolítica, 200 metros: portal; sala; saleta; 3 cuartos; baño; comedor; patio, $5.500. Hago cambio. Campanería. Aguiar 68. M-7785.

VENTAS

48 CASAS

SE VENDE EN $900.00, CASA DE DOS plantas, construcción moderna, de cantería y techos monolíticos, situada en Paula casi esquina a Compostela. Los altos: vivienda con sala, saleta, tres habitaciones, servicio sanitario completo, comedor al fondo y cocina. Los bajos para establecimiento. Informes: Dr. A. E. Trujillo, Villegas número 91, altos.

VENDO: CALLE JESUS PEREGRIno, dos cuadras exactamente Belascoaín y Carlos III, casa dos plantas, acabada de fabricar, construcción y materiales primera, hermoso baño, cómodas y amplias habitaciones, comedor grande y todo muy fresca. Puede verse a todas horas del día. Informa dueño: Jesús Peregrino 158, altos. Telfs. U-5032 y U-5406

REPARTO ALMENDARES CASA EN $7,500
Próximo al Crucero, se vende casa moderna una planta, compuesta de jardín, portal, sala, vestíbulo, galería, 4 cuartos, baño completo, comedor, cocina garage, cuarto y servicio de criados, patio y traspatio. Más informes: Quintana e Hijo, Chacón 23: M-8182.

SE VENDE SIN CORREDOR BONIta casa: portal, sala, tres cuartos, baño completo, saleta al fondo. Calle Reyes entre Luz y Pocito. El dueño: Santos Suárez 55 moderno. Alvarez.

SE VENDE EN LA SIERRA
Casa acaba de fabricar con muchos detalles y comodidades. Jardín; portal; sala; comedor; hall; tres cuartos; cocina; baño lindísimo; garage, pequeña terraza y mucho terreno al fondo. Véase de dos a cinco de la tarde. Informes: U-5017.

AGUSTIN SOLIS
Compro y Vendo: Casas, solares, Fincas Rústicas y de Recreo· Doy Dinero en Hipotecas. Compostela No 50: M-2751·

Vedado: Calle 26, cerca 25, una planta nueva, monolítica: jardín, portal, sala, biblioteca, hall central, 3 grandes habitaciones, baño intercalado en colores lujoso, amplio comedor, buena cocina, pantry, cuartos y servicio criados patio, traspatio, garage. Precio: $1.300 A. Solís, Compostela 50: M-2751.

Vedado: Para renta, cerca 23,800 metros terreno, casa 2 plantas, fondo 5 apartamentos y 8 cuartos (todo monolítico). Renta: $170.00, en $18,500. A. Solís, Compostela 50: M-2751.

Cerca Capitolio: 2 plantas, sala, saleta, 3 habitaciones, baño y cocina (cada planta): $7,000 y reconocer hipoteca $4,000. A. Solís, Compostela 50: M-2751.

Figuras: cerca Vives, 1 planta moderna, 6 por 22 metros: sala, comedor, 3 habitaciones, baño, cocina. Altos: una habitación, baño y cocina: $2,600 y reconocer censo $2,400. A. Solís, Compostela 50: M-2751.

Santos Suárez: Calle San Julio, chalet esquina. Fabricación primera moderna: portal, sala, saleta, gabinete, comedor, baño, cocina garage patio, pasillo. Altos: terraza 4 habitaciones, baño completo: $10000 A. Solís, Compostela 50: M-2751.

Lawton: Espléndida residencia, 950 metros terreno, una planta monolítica: jardín, portal, sala, biblioteca, 3 grandes habitaciones, salón costura, hall central, comedor, pantry, cocina, cuarto y servicio de criados garage, patio y traspatio: $6,500. A. Solís, Compostela 50: M-2751.

SOLARES
Vedado: Calle 25, entre B. y C., 17 por 22.66; La Sierra, calle 10, esquina, sombra, 1,800 varas, en $3,600; Lawton, calle 15 entre A y B. sombra, 11.79 por 58.96: $1.25 vara; calle 14, entre A. y Pocito, 15 por 58: $1.00 vara; calle A. entre 14 y 15, 10 por 41: $1.25 vara, a una cuadra de guaguas y tranvías A. Solís, Compostela 50: M-2751.

AMPLIACION ALMENDARES, $6.000 sin estrenar. Mitad contado, resto facilidades. Jardín; portal; sala. 3|4; baño intercalado, comedor fondo cocina; servicios criados. garage; cuarto alto. Otra 2|4, $5.000. Informa. Troadio I-3529, 12 a 2 p. m.

$500 ENTRADA, $35 MENSUALES, casa mampostería, sin estrenar jardín; portal; sala; 2|4; baño intercalado; comedor; cocina; terraza; traspatio. Otra de madera $400 entrada $20 mensuales. Informa. Troadio I-3529; 12 a 2 p. m.

DOS CASAS DE MADERA EN $2.200 compuesta jardín; portal; sala; comedor; 2|4; baño; cocina; traspatio; Informa Troadio I-3529, 12 a 2 p. m.

VIBORA $4.000.00
Frente al Parque Córdova calle San Miguel, portal; sala; 4 habitaciones; comedor; cocina; baño intercalado; acera sombra; aptio. $4.000.00. Otra en Felipe Poey una. José B. Jernández. Obrapía 36 M-7430 y M-1506.

SANTA IRENE, MONOLITICA
A una cuadra de la Calzada de Jesús del Monte, lindísima casa toda monolítica, preparada para altos; sala; saleta; columnas escayola centro; 4 habitaciones; toda moderna; patio y traspatio y varias más. José B. Fernández. Obrapía 36: M-7430 y M-1506.

VENDO CASITA SITUADA EXCElentemente 3a. entre 12 y 14, letra E, Reparto Almendares $2.400.00. No corredores, Véame en la misma. Reditúa el 10% libre al año.

SE VENDEN CASAS A 2 CUADRAS de la Calzada del Monte, con una superficie de 210 metros con techo de azotea precio $3.500. Otra casa en la calle de Milagros a una cuadra del tranvía moderna con un gran baño. precio $3.500. Un solar en el Reparto de San Miguel acera de la sombra mide 7x29 varas. Precio $5.50. Una Bóveda y un osario acabado de fabricar a 5 cuadras de la entrada del Cementerio, precio económico. Informes Rivero. Rayo 265 Telf. A-0362.

REPARTO ALMENDARES
Familia que embarca extranjero vende 2 grandes chalets, fabricación primera de primera; techos monolíticos con mucho terreno $10.500 y $13.500. Son verdaderas gangas. Sr. Alpendre, calles 9 y 12 Reparto Almendares. Teléfono FO-2704.

ALTURAS DE ALMENDARES
Gran residencia de lujo, con todo confort y comodidad, sumamente barata. Urge la venta. Otro lindísimo chalet, con 1,700 varas, frutales. Otro, costó $40,000, hoy $16,000. Gerardo Mauriz: M-7586, Metropolitana 538.

MIRAMAR: $16,500
Espléndido chalet, 4 amplias habitaciones, 2 baños demás. Otro, con 1,300 varas, chalet tres habitaciones y demás: $10,000, en lo mejor. Gerardo Mauriz: M-7586, Metropolitana núm. 538.

NEPTUNO: $13,500
Dos plantas y media, buena renta, techos monolíticos. Otra próxima Belascoaín: $3,500. En lo mejor de San Lázaro para fabricar: $6,000. Gerardo Mauriz: M-7586, Metropolitana núm. 538.

CASA: $5,500
Ampliación de Almendares, bonita casa moderna(con jardín, portal, sala, hall, comedor, tres habitaciones, baño completo, cuarto criados, garage. Gererdo Mauriz: M-7586, Metropolitana 538.

VENTAS

48 CASAS

REPARTO ALMENDARES
Vendo 2 chalecitos modernos sin estrenar uno tiene jardín; portal; sala; comedor; 2 amplios dormitorios; $4.500; una casita en lo mejor de Almendares 3 dormitorios, comedor; cocina; baño completo y monolítico; mucho patio $2.700; para verlos Calle 9 y 12 reparto Almendares, oficina Sr. Alpendre FO-2704.

JULIO TEMPRANO VEGA
AGENTE DE NEGOCIOS
Vendo las casas siguientes:
Armas 54 antiguo entre Milagros y Sta. Catalina $4·600.

Patrocinio esquina a Miguel Párraga $13.500.

Felipe Poey entre Patrocinio y O-Farrill, $5.500·

Casa-Quinta Nueve No. 110 entre B y C. Reparto Batista. $25.000.

Vigía entre Romay y Cerrada $3.100·

Compro solares en el Reparto Miramar.

JULIO TEMPRANO VEGA FO-1450

VENDO: 18 Y CONCEPCION PARCEla 285 varas: $350; Barrio Azul 700 varas: $290; Aguila 2 plantas: $8.000; Animas, idem, con 14|4: $8.700; Antón Recio: $2.500; Acosta: Habana 64: A-7893.

VENDO EN LA CALLE SAN FRANcisco, casa dos pisos, principal: portal, sala, 3 cuartos, comedor, baño, etc., más 3 cuartos con su servicios. Renta muy cómoda: $34.00. Puede rentar $40.00. Se da en $3,700. Informes Vallongo, Belascoaín 1157.

VENDO EN SANTOS SUAREZ, PROximo a Calzada, regia y amplia casa: portal, sala, saleta con columnas, 4 cuartos, baño completo, comedor, galería y demás servicios: $5,350. Facilidades. Informes: Vallongo, Belascoaín 1157.

MIAMI BEACH
Vendo dos hermosas casas, compuestas de cuatro y seis apartamentos lujosamente equipados. Fabricación moderna. Situadas a tres cuadras de la Playa, en la sección residencial de Lincoln Road. Libres de todo gravamen. Informes: Juan Fernández, Diez de Octubre número 1510, Víbora.

VERDADERA Y UNICA GANGA
Vendo magnífica casa de esquina, 3 plantas, de cantería, mide 1,264 varas· Una cuadra Calzada Jesús del Monte, precio $8.000· Sale $6.40 terreno y fabricación de 3 plantas. Marrero. Aguiar 27 Teléfono M-7774.

MUY BARATA SE VENDE UNA casa de tres plantas con 235 m2 de superficie, en la calle de Luz entre Habana y Compostela. Trato directo. Su dueño en San Mariano 252, Oeste· De 9 a 12 y de 3 a 6.

EN $4,250
Vendo las casas mampostería, modernas, Freyre Andrade 61 y 63 entre D-Strampes y Figueroa· Informan en las mismas. Rentan $48.00. Detalles M-2938.

EN $2,500
Vendo Casa Santos Suárez, Tres habitaciones, comedor, garage· etc. mampostería moderna. Informan Figuras 168 altos. M-2938.

EN $3,300
Vendo casa de seis habitaciones y dos accesorias, a una cuadra Calzada Buenos Aires. Informan, Figuras 168 altos M-2938.

EN $3,300
Vendo casa en la Víbora, con jardín, portal, sala, cuatro habitaciones, techos monolíticos. Además cuatro habitaciones independientes. Informan M-2938·

VENDO MODERNO EDIFICIO 3 plantas, 6 casas, dos cuadras Belascoaín, mide 12x18. Renta $180.00 Precio $20.0000, también Vedado dos casas antiguas, bien situadas, $12.000. Marrero. M-7774.

COUNTRY CLUB. ESPLENDIDA CAsa moderna, monolítica muchos cuartos, 3 baños, buen jardín y 5.000 mts. terreno. Urge G del Monte. Habana 84. M-2474.

VEDADO. CALLE 25, VENDO MOderna casa 5|4, 2 baños intercalados, techos monolíticos y garage. Baratísima por liquidación herencia. G. del Monte. Habana 84. M-2474.

¡¡ESQUINA DOS PLANTAS!!
Vendo esta propiedad moderna y situada en la mejor manzana de Santos Suárez es preciosa esquina fraile; lujosos altos; regios baños; agua caliente; renta $60.00; Me costó $18.000. Viva feliz en parte buena y obtenga renta por sólo $6.600 con $4.600 puede obtenerla, gran vecindario y toda vía de comunicación a mano. Dueño: Goucuría y General Lee (Bodega) I_3706.

SE VENDE MODERNA CASA EN LA Sierra en $3.200. En la calle 1a. entre 8 y 10. Magníficas comunicaciones. Portal; sala; comedor; 2 habitaciones; garage. Informes F_3055. Se puede ver a todas horas.

SOCIO: NEGOCIO GARANTIA EStablecido, con clientela, reforzar capital: $5,000 o $10,000. Puede dejar utilidad $15,000 a $20,000 al segundo año. El socio puede ocupar puesto importante. Llame: U-6466.

REPARTO ALMENDARES
Vendo elegante chalet esquina 2 plantas estilo Colonial, hecho por administración. Su costo es $17.000, por tener que ausentarme lo doy en $10.500 Otro con 17.000 varas 5 dormitorios, 3 baños costó $35.000 se regala por $13.500 para verlos a todas horas calle 9 y 12 reparto Almendares oficina Sr. Alpendre FO-2704.

VEDADO. VENDO EN LA CALLE J loma, acera sombra, una casa de dos plantas independientes, techos monolíticos y garage. Verdadera ganga. Informa. G. del Monte. Habana 84. M-2474.

VENDO EDIFICIO MODERNO, SItuado en magnífico punto, renta $550, precio $60.000. Informes J. P. Quintana e hijo Chacón 23, M-8182.

VENDO CASA
De cuatro habitaciones; dos baños; cuarto y servicio de criados, garage y un gran traspatio con frutales, fabricación de priemra. Avenida del Parque 12, Alturas de Almendares. Informes en la misa y al A-6304.

SE VENDE LA CASA FELIPE POEY 508 entre Patrocinio y O_Farrill. Informan FO-2595.

VENTAS

8 CASAS

SE VENDE: MARQUES GONZALEZ No. 105, entre Figuras y Benjumeda, preciosa casa, construcción de primera, de gran lujo: Sala; saleta; corrida; cuatro cuartos; baño intercalado; servicio de criados; cocina para gas y carbón; calentador etc. $6.500.00; 130 metros cuadrados de superficieñ Informa su propietario Francisco Torres, Aguiar No. 65. Telf. A-7830. Pueden ver la casa, de 8 a 11 a. m. y de 1 y media a 5 p. m.

SE VENDE CASA ESCOBAR NUMEro 526, 11 por 36, total aproximado 400 metros, frente a dos calles, gran terreno para fabricar casa apartamentos. Informes: Empadrado número 62. Sr. Hevia.

NICOLAS GOMEZ CONSTRUCTOR fabrico y vendo casas con facilidades de pago. Vea tres en la calle 14 entre D y E Almendares. con todas las comodidades. FO-3471.

TODO ESTA SUBIENDO
Aproveche ahora. Se vende Víbora, casa moderna, una cuadra Calzada, dos habitaciones, comedor al fondo, baño completo en $2.600. Obispo 21. M-9624.

Escondida entre los arboles vendo esta pequeña casa de lujo frente al parque de Ampliación de Almendares. Dos habitaciones con dos baños. Piso de mármol estatuario en una habitación, baño de colores con bañadera sumergida. Costó veinte y cinco mil pesos y se dá en once mil. Ocupa esquina de sombra y brisa con grandes jardines (1600 varas).

Forcade
M.6921 Obispo 63

SE VENDE LA CASA CALZADA ESQ. a I, Vedado, esquina Fraile, propia para clínica, colegio o fabricar apartamentos, 2.500 m2. Facilidades de pago. Trato directo. Manzana Gómez No. 264.

SE VENDE CASA ACABADA DE FAbricar construcción primera, una planta, Portal, sala, comedor, 3|4; baño; pantry; cocina; cuarto criados y servicios; garage y traspatio al fondo Paredes citarón; placa monolítica; mar cos caoba, carpintería cedro; Ave. Central Reparto Kohly. Trato Directo. Manzana Gómez 264.

COMPRA Y VENTA DE CASAS Y SOLARES HABANA Y REPARTOS
Solares de todas las medidas, Casas de todos precios. Véame o llámeme, sin compromiso de ninguna clase para usted. Vendo y compro casas y solares. Dinero en hipoteca en la Habana y repartos. Mucha reserva. Prontitud y honradez en las operaciones. Victoriano Alvarez. 14 esquina a D.. Almendares. FO-3786.

¡¡GANGA!!
Por apremio, vendo moderna casa, lo mejor Mendoza, jardín portal; sala; saleta; 5 hermosas habitaciones; comedor; dos baños. Precio: $3.950. Informes personales. M_2846.

49 SOLARES

SANTOS SUAREZ· CALLE DOLOres entre Zapotes y San Bernardino, sombra, parcelas: 10x13. $400.00. Otra 20x13. $800·00. Una esquina Luis Estévez, una cuadra Calzada, mil varas $2 vara. Marrero. Aguiar 27. Telf. M-7774.

ALTURAS DE COLUMBIA. FRENte Chalets Barraqué, calle Tercera y E. próximo Colegio Belén Media cuadra tranvía, dos de Calzada Parcela, mide 14.1,1x43.63. $2 vara. Marrero. M-7774.

OPORTUNIDAD VEDADO. VENDO esquina calle 23 y 24, mide 27x40 $9.50 vara, también solar frente 23 entre 18 y 20, único por fabricar, mide 9x34 $9.50 vara· Dueño: González. O-Reilly 26· M-2602. F-3752·

EN LA CALZADA DE COLUMBIA, FRENTE AL COLEGIO DE BELEN SE VENDEN TRES SOLARES
De sombra, con aceras nuevas, en lo más alto de La Habana.

Un solar de sombra, con frente a la Calzada Columbia: 12.17 por 30 varas.
PRECIO: $1,460
Un solar, esquina de sombra, frente a Calzada Columbia, de 20 por 30 varas.
PRECIO: $2,450
Un solar a 30 varas de la Calzada, calle entrada Belén: 11.37 por 32.
PRECIO: $1,364
Se cambian los tres solares por casa o solar en el Vedado y se da efectivo diferencia.
TELEFONO F-4277

5a. AVE. MIRAMAR ESQ. A $8.50
Vendo esquina con una medida de 53x53, situada a la enrada del reparto. También vendo menor medida. Informes J. P. Quintana e Hijo, Chacón 23, M-8182.

ALTURAS DE ALMENDARES A $4.00 VARA
Vendo solar de 16x48, situado, próximo a la calzada y Ave. de la Paz, es un regalo, véalo. J. P. Quintana e Hijo, Chacón 23, M-8182.

GANGA-VEDADO. MAGNIFICO LOte situado calle 24 entre 17 y 19 sombra, mide 28x58, todo o parte. $5 vara. También esquina de 24 y 19, mide 20x30. $6.50 vara· Varios más. Marrero. Aguiar 27. M-7774.

MIRAMAR, PARCELA $1.768
Medida ideal, 15 por 30, 442 varas, a $4.00 vara. También otra de esquina y sombra, con la medida que se desea, a $4.25. Olózaga, 8 esquina a Tercera Avenida, Miramar: FO-3752

VENTAS

49 SOLARES

REPARTO LA SIERRA $1,700
Calle 8, vendo solar de 10x46 varas, próximo a la Línea, también parcela calle 11 entre 3 y 4, Amp Almendares, de 15x35 en $1.550 Informes J. P. Quintana e Hijo, Chacón 23, M 8182 FO-2188.

ESTOY REMATANDO LOS SIGUIENTES SOLARES
La Sierra 10x45 en $1,700.00; Ampliación Almendares calle 12, solar de 12x46 en $1.650.00; calle 11 y Ave. 3a. 15x35 en $1.550·00; Alturas de Almendares, Ave. de Bélgica 18x50 en $7,000·00; Ave. de Buen Retiro 17x40 en $2,500.00; Calzada de Puentes Grandes 54x40 en $6.500.00; Ensanche Habana solar de 18x47 en $8.500.00· Tratos directos con el rematador. Chacón 23, M-8182.

CALLE SALUD A $22.00 METRO
Vendo casa antigua con una medida de 8x36, próxima a Galiano. J. P. Quintana e Hijo, Chacón 23 M-8182.

REPARTO MIRAMAR
Se venden parcelas de 15 o 20 por 36 varas de fondo, situadas entre 5 y 7 Avenidas, acera de la brisa. Precio de $2.75 a $3.50 vara Informes J. P. Quintana e Hijo, Chacón 23, M-8182.

GANGA Y OPORTUNIDAD. MAGníficos solares, situados Juan B Zayas entre Lacret y Luis Estévez. Sombra, calle asfaltada, cada uno mide 11.79x4717. $3·00 vara. Marrero. Telf. M-7774.

GANGAS
Ampliación Almendares. Vendo varias parcelas, 12 por 23, muy bien situadas; esquina fraile, 22 por 23; y solar completo, brisa, 12 por 46, baratísimos. En el reparto Playa de Marianao, esquina fraile, planita, próxima a Quinta Avenida, con 2,500 varas: $1.50 vara Para más informes: Ramón Rodríguez. Telf. M-6543.

GRAN BOULEVARD
Reparto Coronela. Compañía Americana liquida a primera oferta, lote grande, esquina sombra. Informes: Rodríguez. Telf. M-6543.

SOLARES: ALTURAS ALMENDAdares, Avenida de La Paz cerca Calzada Columbia, 12.50 por 47 varas: $3,000; Buenavista, Quinta Avenida, esquina fraile, 2,100 varas: $1,600; Cojímar, vendo 4 solares con 6,000 varas, en $1,500. Campanería, Aguiar 68. M-7785.

VENDO UN SOLAR EN EL CRUCEro de la Playa, en la mejor manzana, 11 entre 12 y 10. Superficie 10 por 37. Precio: $1,400. Fariñas: A-6625 y M-2124.

VEDADO 13x22.66
Calle 25 cerca de la calle B, parcela de 13x22.66 con una casa con fabricación y terreno a $21.50. José B. Fernández. Obrapía 36 M-7430 y M-1506.

AMPLIACION, SOMBRA: 12x46
Ampliación de Almendares, Avenida Segunda, solar de sombra 12 por 46 (552 varas) cerca de la calle 12 y Ruta 30 y tranvías de la Playa. Tiene cercas hechas. José B. Fernández, Obrapía 36. M-7430 y M-1506.

VEDADO SOLAR 13.66x50
Calle 8 cerca de Línea solar acera de la sombra mide 13.66x50 en $5.500. sale a $8.00 metro. José B. Fernández Obrapía 36. M-7430 y M-1506.

CASI FRENTE A BELEN
Calzada de Columbia fabricado por sus costados acera de la sombra solar de 23x58 a $3.25, tengo parcelas frente al mismo Colegio de 12x41 estas más caras. José B. Fernández, Obrapía 36. M-7430 y M-1506.

OPORTUNIDAD· VENDO SOLAR esquina, Municipio y Guasabacoa. Calle asfaltada. Omnibus frente. (Barrio Luyanó). punto alto. Mide 13·14x22.54. Precio $3.50 vara. Marrero. Aguiar 27· M-7774.

MAYIA RODRIGUEZ, 22.73 POR 30.69 por Carmen, dejo $1,000 años: varias jugadas, Vedado: $4.50, $6.50; Miramar, Alturas, Almendares, otros; Lawton, 2 : $900.00; casas, fincas; lotes Playa. Hurtado: U-1405.

EN $750.00 SE VENDE UN SOLAR en la calle Reyes, entre Souto y Luz. Mide 7 varas por 29.48. Libre de gravamen. Su dueño: San Celestino entre Real y Samá, Marianao.

MIRAMAR: $3.80
25 por 29 varas; otra, 30 por 30, $4,000, próxima al Reloj; otra, calle 12, 25 por 53, a $4.50; Vedado, próximo parque, 13.66 por 50: $6.00; otra 20 por 23.50. Gerardo Mauriz: M-7586, Metropolitana 538.

VEDADO GANGA $0.70 METRO, VENdo 4.500 metros por embarcar, calles 19 y 32, completamente llano. Urge venta. Edificio Metropolitana 231, Telf. M-2595. Sr. Carret. No corredores.

VENDO TERRENO IDEAL, PROPIO para gran industria o fábrica, punto muy céntrico, con inmejorables calles y vías de comunicaciones, en el Cerro. Por el fondo la Zanja Real. Agua abundante, 2,300 metros cuadrados. Parte fabricación. Bajo precio: $16,500. FO-1968.

SE VENDEN LOTES 10.000 O MAS mts. en Loma de Tierra Km. 19 Carretera Central. 104 m. sobre el mar. Propio Finca Recreo. No corredores. FO-1684.

REPARTO LA SIERRA VENDO UNA parcela en la mejor calle brisa 14 por 33. También cambio casa lujosa por casa vieja en la Habana. Buen punto. Abel Rodríguez 9 y 10.

REGALO DOS SOLARES, AL LADO sanatorio La Esperanza, Avenida Nápoles Fajardo, esquina a Cisneros y Heredia, 15 por 45 y 13 por 30 metros, a 50 centavos: FO-1255.

SE VENDE EN LO MEJOR DEL Vedado, calle 13 entre «D» y «E», un terreno con la medida siguiente: 30 metros de frente por 50 metros de fondo. Informes: Teléfono M-3566.

MIRAMAR: $4.00 VARA ENTRE 5a. Y 7a.
En la calle 14, entre Quinta y Séptima, vendo dos solares, juntos o separados, a $4.00 vara. También muchos otros solares y parcelas. S. Olózaga, 8 esquina a Tercera Avenida, Miramar: FO-3752.

VEDADO: $5.50 METRO
Próximo Parque Villalón 13.66x50 a $5.50 Calle 6 próximo 23 13.66x50 brisa $10.00 Metro, renta $60.00. Calle 24 próximo 23 9.50x22 en $2.000. Otros a $8.50. G. Mauriz M-7586. Metropolitana 538.

VENTAS

49 SOLARES

APROVECHE GANGA: SE VENDE un local de esquina. Goicuría y Vista Alegre, Víbora: 2,000 pesos. Informan: F-5615.

AMPLIACION ALMENDARES
Vendo parcela de 15x35 igual a 525 varas, en la calle 11 entre 3 y 4, Manzana de la Iglesia. También otra en 12 entre 10 y 11, con 12x46 varas. Su dueño: FO-2188.

ALMENDARES SOLARES
De todas las medidas y precios al alcance de todas las fortunas. Buenas calles y las mejores vías de comunicación: 12 por22; 22 por 21, esquina, 10 por 45; 32 por 45, esquina; 22x34 esquina. Fabrique su casa a gusto. Informes personalmente al comprador.
VICTORIANO ALVAREZ
14 esquina a D. Almendares
FO_3786

PARCELITA DE TERRENO FRENTE al parque Mendoza, de 7x26 en $800. Otra de esquina, de 18x19 en $950. Dueño: Valdés. Villanueva 660. I-6235 de 2 a 3-1|2.

DOY UNA PARCELITA A LA SOMBRA
Y BRISA EN AMPLIACION de ALMENDARES. A UNA CUADRA DE GUAGUAS Y TRANVIAS. TERRENO PLANO. MIDE 276 VARAS. URGE VENDER. FORCADE M-6543.

50 FINCAS RUSTICAS

LOS PINOS: FRENTE CARRETERA bonita finca de 20,000 varas, casa mampostería moderna, gran arboleda, frutales de todas clases, pozo, molino, bomba, luz, teléfono, cercada: 6,500 pesos. Es ganga. Campanería, Aguiar 68. M-7785.

FINCA RECREO CARRETERA BEjucal: 1 y cuarto caballería, tierra primera, chalet moderno, pozo, regadío, aguacates, limones, naranjas, mangos Jay, anón, mamey, frutos menores: $16,000. Hago cambio. Campanería, Aguiar 68: M-7785.

AGUSTIN SOLIS
Agente de Negocios. Compostela 50 entre Obispo y Obrapía Telf. M-2751

Frente Carretera Central (Pinar del Río), 27 caballerías, terreno primera, algún monte, chalet lujoso mampostería, agua corriente, varias casas partidarios, frutales todas clases, cercada, luz, teléfono, etc: $16,000. A. Solís, Compostela 50: M-2751.

Bahía Honda: 28 caballerías, 3 kilómetros pueblo, casa mampostería, 3 casas campo, terreno primera y parte accidentado, 20,000 palmas, algún monte, muchos frutales, cercada, propia para puercos y frutos menores: $300.00 caballería. A. Solís, Compostela 50: M-2751.

Güira de Melena: 13 caballerías a 4 kilómetros carretera, 2 bateyes, 2 casas, buena arboleda, 2 pozos fértiles, ojo agua, monte, cercada, terreno colorado bueno Ganga: $6,500. (Facilidades pago). A. Solís, Compostela 50: M-2751.

Cerca Artemisa próxima Carretera Central, 10 caballerías terreno negro y mulato, buena para potrero y frutos menores, cerca, casa campo, pozo fértil, buen palmar y arboleda. Ganga: $6,500. Dejo parte hipoteca, interés módico. A. Solís, Compostela 50: M-2751.

Finquita recreo: Cotorro, frente carretera, 12,000 metros, casa tabla y tejas, forro doble, portal, sala, comedor, baño completo, 5 grandes habitaciones pisos mosaicos, cocina y garage agua abundante, luz, teléfono, arboleda, etc $4,500. A. Solís, Compostela 50: M-2751.

Alquízar: frente a carretera asfaltada cerca media caballería, terreno colorado primera, casa tejas, pozo fértil, tanque, frntales, cercada: $1,500. Facilidades pago. A. Solís. Compostela 50: M12751.

SE ARRIENDA UNA FINQUITA DE recreo en la parte más alta de Calabazar. Casa de mampostería, con baño intercalado. Informan en Teniente Rey 83: A-8731.

VENDO LINDISIMA FINCA 2 CABAllerías, 20 cordeles. $13.000. Puede dejar a deber algo. Casa vivienda; tabaco; muchos frutales; tanque 8.000 galones; más informes Troadio I-3529 12 a 2 p. m.

ENTRE CANO Y WAJAY
La mejor finca 3|4 caballería, casa, garage, pozo, arboleda y buen terreno se vende. Cuatro Caminos del Chico finca Pastrana.

FINQUITA UN CUARTO CABALLEría, frutales, agua medicinal motor, casa madera, 2 cuartos, comedor, pantry. Fíjese bien: ganga. Se cede con luz: $8.50 mensual. Si compran (1 vaca, 6 litros), varios animales, muebles modestos, radio Víctor 38, entrando todo: $339.00. Si no necesita muebles y sin dinero en mano, no moleste. Pasaje ida y vuelta: 20 centavos. Guaguas constantemente, Pinar del Río. Bájese Punta Brava, garage. Tome carreterita del Guatao y a 2 cuadras crucero del tren, fondita. Pregunte por Conchita la Maestra.

ARROYO ARENAS: JUNTO A LA Ermita, se venden finquitas de varios tamaños, todas frente a carretera, cómodas comunicaciones. Precios bajos y facilidades pago. Vea planos. Guillermo del Monte, Habana 4. Telf. M-2474.

VENDO FINCA 14 CABALLERIAS
próxima Habana· Buenas tierras. muchos árboles frutales, pozos etc. Precio $12.000, sólo esta semana J. P. Quintana e hijo, Chacón 23. Habana, M-8182.

FINCA: CHALET 2 PLANTAS, 6 HAbitaciones, 2 baños; agua; luz; etc. Toda clase frutales 2,000 cedros, 15 minutos Habana magnífico terreno negro, bien cercada. También lotes con arboleda a 35 cts. metro. Quiero vender. Granja Vega, calle Sol, Arroyo Arenas. No corredores.

FINCA: CHALET 2 PLANTAS, 6 HAbitaciones, 2 baños, agua, luz, etc. Toda clase frutales, 2,000 cedros, 15 minutos Habana, magnífico terreno negro, bien cercada. También lotes con arboleda. Quiero vender. Granja Vega, calle Sol, Arroyo Arenas. No corredores.

SE VENDE FINCA DE TRES CABAllerías, nasa de vivienda de mampostería. Habitaciones para empleados de mampostería. Trato directo. Informan« Teléfono I-5341.

FINCA PROXIMA CARRETERA Y a la Habana 2⅛ caballerías, buena tierra; palmar; siembras; arboleda; 2 casas guano, 1 mampostería; tejas; 4 pozos fértiles; animales; aperos. Sra.| Castillo de 8 a 6 p. m. Santa Felicia No. 366. Luyanó.

VENDO UNA FINCA INMEJORABLE para sanatorio o recreo, en Mantilla, frente al chalet del doctor Averhoff, de una caballería y 116 cordeles. Lugar muy alto, con tierras laborables y pozo fértil de excelente agua potable. Informa su dueño, calle «L» 311, Vedado. Telf. F-4549.

51 ESTABLECIMIENTOS

LECHERIA ESQUINA, DONDE RAdican los bancos y oficinas públicas, 4 años contrato: $20.00 alquiler: 1,000, facilidades pago. Todo moderno. Cuenya, Reina y Belascoaín, café «Independencia».

FONDA, COCINA DE HIERRO, TOdos sus utensilios: $150.00, contrato; lechería: $200.00 de entrada, $15.00 diarios, resto cómodos plazos. Cuenya: Reina y Belascoaín, café «Independencia».

VENTAS

51 ESTABLECIMIENTOS

SE VENDE EL «JIGG-S», CABARET cerca zona barcos turistas, Gran oportunidad y buen negocio para próxima temporada turismo. Sacrifico por una tercera parte de la inversión por tener que ausentarme del país. Libre deudas, San Pedro y Luz, de 1 a 4 p. m. y de 10 adelante noche.

GANGA: VENDO $300.00, PELUQUEría «Zoila», media cuadra Capitolio, con clientela, experto peluquero. Manicures temporada invernal turistas. por embarcar. Dueño e informes: Telf. A-9030.

VENDO IMPRENTA COMPLETA, SItuada en Habana. O. R. Ochoa, Calleja 82, Morón.

SE VENDE EL CAFE LOS CRIOLLOS Obispo 18. Informan en el mismo.

SI ESTA INTERESADO EN ADQUIRIR o vender establecimientos de cafés, bodegas, bars, hoteles, casas de huéspedes, lecherías, vidrieras de tabacos etc. Carballo, Café La Diana, Reina y Aguila(de 2 a 6 p. m.

SE VENDE BODEGUITA DE PROductos del país por poco dinero. Negocio para un matrimonio alquiler cien pesos. Informan Zanja de 2 a 10 de la noche. Trabadelo.

SE VENDE POR EMBARCAAME UN tren de levado y tintorería, muy barato, buena casa. Todo al corriente. también admito socio. San Rafael 861.

SE VENDE UNA CARBONERIA EN la Calle Rodríguez esquina a Reforma 7051 Luyanó.

52 BOVEDAS Y PANTEONES

BOVEDA-OSARIO $110; PANTEON $650. Osario, diez cajas $35.00, traslados restos $12.00, Ramón Grillo, portales Necrocomio; Cementerio Colón. Telf. F-6010. Calle 23 No. 1160 Vedado.

53 AUTOMOVILES - ACCESORIOS

VENDO FORD 1936, DE LUJO, CUAtro puertas, vestidura de cuero, con baúl, gomas banda blanca, seis capas, 17,000 kilómetros recorridos, con radio, color gris. Está como nuevo. Precio razonable. Su dueño: Soledad número 24, entre San Rafael y San José, garage Puga.

LOS MEJORES AUTOMOVILES RECONSTRUIDOS DE CUBA EN AGENCIA DE AUTOMOVILES DEL VEDADO S.A.
23 y J. Vedado.
R. y G.

1 Marquette Abierto de 1930	$ 120.00
1 Graham Paigs de 4 pts. 1930	» 150.00
1 Ford de 4 pts. 1931 (4 cilindros)	» 300.00
1 Ford de 4 pts. 1932	» 350.00
1 Ford de 4 pts. 1934	» 375.00
1 Ford de 4 pts. 1935	» 460.00
1 Ford 2 pts. 1936	» 580.00
1 Ford 4 pts. 1937 60HP	» 690.00
1 Camión Ford 1934-157 entre ejes	» 275.00
1 Camión «Chevrolet» 1935-167» entre ejes	» 300.00
1 Lincoln Zephyr 1936	» 800.00
1 Buick de 4 pts. 1936	» 650.00
1 Ford de 4 pts. 1936	» 700.00
1 Ford de 4 pts. 1935	» 350.00
1 Camión 157» con estas	» 450.00

Estos carros están todos reparados, con buenas gomas, bien pintados y vestidos de nuevo algunas.

AGENCIA DE AUTOMOVILES DEL VEDADO S.A.
23 y J. Vedado. Telf. F-2986

TENGO FORD MODERNO Y LO ofrezco a precios reducidos como nadie, por horas o días, a profesionales u hombres de negocios. Avíseme, le conviene. López, Oeste 20, Santos Suárez.

AUTO STUDEBAKER 1935, PINTUra de fábrica, 5 gomas nuevas: 550 pesos, con facilidades, Avenida de La Paz 74 Alturas de Almendares.

SE VENDE PARA PERSONA DE gusto, como nuevo, un Chevrolet 4 puertas, con vestidura de cuero, con 35,000 kilómetros caminados: $475.00. Informan en O-Farrill número 278, Víbora, de 12 y media a 2.

VENDO BUICK ESPECIAL, CERRAdo, del 37, gomas y pintura regia. nuevo completamente. Infomes: Telf. FO-3370.

VENDO FORD 2 PUERTAS 1936, COmo nuevo: $450.00. Dr. Rodríguez, Milagros 201, esquina Saco: I-4285. Para verlo: garage 10 de Octubre y Santa Catalina.

VENDO UN AUSTIN DE USO, ACAbado de reparar. Está como nuevo, garantizo 60 kilómetros po rgalón de gaslina. Facilidades de pago. San José 260, entre Aguila y Galiano.

VENDO FORD 4 PUERTAS, DEL 29, pintura y vestidura nuevas. Doy facilidades le pago, San José 260, entre Aguila y Galiano.

AUTOS USADOS

GANGA MUCHA GANGA

1937 Buick Sedán 4 puertas, Radio.
1937 Pontiac Sedan 4 puertas.
1936 Buick Sedan 4 puertas.
1936 Studebaker Sedan 4 puertas.
1936 Chevrolet Sedan 2 y 4 puertas.
1936 Graham Sedan 4 puertas.
1935 Buick Sedan 4 puertas.
1935 Chevrolet Sedan 2 y 4 puertas.
1935 Ford. Sedan 2 y 4 puertas.
1935 Willys Camión Pick-Up.
1935 Studebaker Sedan 4 puertas.
1935 Ford Camión de Estacas.
1934 Chevrolet Sedan 2 y 4 puertas.
1934 Pontiac Sedan 4 puertas.

Y muchos más, venga a verlos, los liquidamos a la primera oferta razonable. No pierda la oportunidad, sea de los primeros.

Agencia Pontiac. Marina 64 esq a Vapor

53

GANGA: SE VENDE CUÑA CErrada con asiento atrás en magníficas condiciones de todo, 5 gomas nuevas. Se da a primera oferta· Por no necesitarla. Benjumeda No. 419 a una cuadra de Infanta. Sr. Iglesias.

NECESITO DINERO, DOY MI CARRO Ford 34 dos puertas, como nuevo, en 250 pesos. Véame hoy domingo. No corredores. Alberto Alvarez; Mayía Rodríguez 561, esq. Acosta.

GANGA. CUPE COMERCIAL FORD V-8 de 1932 propio para viajantes de comercio o particular. Se da regalado. Verlo: Amistad 406 entre Reina y Dragones (Bufete Castellanos) de 2 a 6 p. m. Preguntar por Alfredo.

VENTAS

53 AUTOMOVILES - ACCESORIOS

ME URGE VENDER FORD 32 puertas, en perfecto estado. Véalo hoy, es un regalo 200 pesos. L... San Indalecio 415, esp. Santos Suárez.

EMBARCO MARTES MEJICO, REGalo Ford 32 Victoria 200 pesos. Si vendo lo entrego rastro. Chávez, José 973 esq. Hospital. Telf. U-5...

ACEPTO PRIMERA OFERTA Ford 35 dos puestas cornetas, magníficas condiciones mecánicas, acabado pintar. Véalo Ayestarán 8. Blanco. Aparto. 60.

CAMION 12 TONELADAS
Ofrezco Camión «White» nuevo 12 toneladas para viajes a Santiago de Cuba y viajes al interior, ida y vuelta. Mr. Martyn, M-7730.

SE VENDE UN FORD DEL 37 60 a plazos cómodos pintura de fábrica cuatro puertas informan Economía y Gloria Café.

GANGA: VENDO CAMION DE Volteo, de 1 y media tonelada, perfectas condiciones; vendo Chevrolet 28, cerrado, 4 puertas; $65.00; Chrysler; $60.00, por no necesitar. Aproveche esta ocasión. Miramar Calzada de Columbia, Marianao. Pregunte por Pancho.

BUICK 1937, SEDAN DE CUATro puertas. Está como nuevo y puede pagarse a plazos, sin recargo. Alvarez, 25 número 7, casi esquina a Marina, costado edificio Carreño.

FORD SEDAN 1935, CUATRO PUertas, lujo. Bueno de todo, gomas blancas, vestidura de piel. Buen precio y facilidades. Alvarez, 25 número 7, casi esquina a Marina, costado edificio Carreño.

CHEVROLET SEDAN 1937, DE CUatro puertas con baúl y vestidura piel. Muy poco uso. Buen precio a plazos. Alvarez, 25 número 7, casi esquina a Marina, costado edificio Carreño.

CUÑA COMERCIAL FORD 1937, cerrada, motor de los pequeños. Es nueva y debe 11 pagaré. Se traspasa. Alvarez, 25 número 7, casi esquina a Marina, costado edificio Carreño.

CHEVROLET SEDAN 1936, CUATro puertas, Standard, de los económicos, vestidura de piel y gomas nuevas. Garantizado. Alvarez, 25 número 7, casi esquina a Marina, costado edificio Carreño.

PISA Y CORRE FORD. TENGO Dos uno del 30, cuatro cilindros, reconstruído y garantizado; y otro 36, como nuevo. Alvarez, 25 número 7, casi esquina a Marina, costado edificio Carreño.

CUÑAS: TENGO DOS, UNA CHEVrolet y otra Ford, del 1930 las dos. Chapa, gomas nuevas y buena mecánica. Alvarez, 25 número 7, casi esquina a Marina, costado edificio Carreño.

CAMION CERRADO FORD 1933 los últimos de cuatro cilindros, carrocería de fábrica, propio para lechería, etc. Alvarez, 25 número 7, casi esquina a Marina, costado edificio Carreño.

CAMION CHEVROLET 1937
Y Cuña Ford, del 29, se venden con facilidades de pago. el camión tiene muy poco uso y la cuña es propia para vendedor por su gran economía. Sr. Salina Telf. M-1185.

OPORTUNIDADES
Visite San Lázaro 259 entre Blanco y Galiano. Teléfono A-8414. Tenemos lo mejor al más bajo precio en automóviles camiones y equipos para camiones.

SE VENDE UN AUTOMOVIL CHEvrolet del 30, cerrado, cuatro puertas, maderas y vestidura nueva, mecánica en perfectas condiciones. Garage «Guillén», Concha No. 659, Teléfonos X-2228, A-6489, Heredia.

SE VENDE UN FORD V-8, DEL 3... en perfecto estado, en $500.00. Telf. FO-2952, de 8 a 10 a. m. y de 2 a 4 p. m.

FORD 33 AL 34 4 CILINDROS Cerrado 4 puertas 35 kilómetros galón est; como nuevo lo vendo barato tomo carro cambio. Habana y Amargura. Pedro Rodríguez. Bodega.

CAMION CREVHOLET DEL 36 COn carrocería de voltea de 3 1|2 metros gomas nuevas, está igual que nuevo. Ganga, con facilidades de pago. «El Relámpago» Concha 969.

FORD DE CUATRO PUERTAS, De 1935, se vende. Está bueno de mecánica, vestidura y pintura. Llame al señor Godoy; FO-7637. Doy facilidades.

MAGNIFICO CAMION FORD, De 1932, de cuatro cilindros, carrocería y muelles auxiliares. Tiene más fuerza que un V-8. Admitimos carros en cambio y grandes facilidades. Agencia Ford de Marianao.

FORD DE 1929, ACABADO DE REparar, pintura, vestidura y gomas en perfecto estado. Lo vendemos barato y buenas facilidades. Agencia Ford de Marianao.

CAMIONES CHASSIS FORD Y CHEvrolet en buenas condiciones de mecánica, pintura y gomas, con poca entrada y muchas facilidades. Carvajal, S. A. FO-9220 y FO-9240.

FORD DE CUATRO PUERTAS De 1934, vestidura de piel, mecánica, gomas y pintura, como nuevo. Se da facilidades de pago. Agencia Ford de Marianao.

CHEVROLET DE CUATRO PUERtas de 1932, en muy buenas condiciones. Se da con poca entrada y muchas facilidades, Carvajal, S. A. FO-9220 y FO-9240.

CHEVROLET DE 1936, DE 2 PUERtas, en muy buenas condiciones. Se dan facilidades y se admite carro en cambio. Agencia Ford de Marianao FO-9220 y FO-9240.

FORD DE 1929, ACABADO DE REparar, pintura y vestidura y gomas en perfecto estado. Lo vendemos barato y buenas facilidades. Agencia Ford de Marianao: FO-9220 y FO-9240.

FORD DE 1935, DE CUATRO PUERtas, con baúl y piel. Garantizado perfecto. Ha sido particular y trabajado poco. Agencia Ford de Marianao: FO-9220 y FO-9240.

VENDO PLYMOUTH 37, VERDE radio y maleta, vestidura de cuero, completamente nuevo, 10,000 kilómetros caminados. También cuña Ford del 31. Informes: Palatino 2: I-5553. Preguntar Amadeo.

OMNIBUS CHEVROLET CON CArrocería 1936 buenas condiciones mecánicas $500. Informan Villoldo F_564...

URGENTE VENTA STUDEBAKER seis cilindros completamente nuevo, Radio, vestidura cuero a plazos o al contado. Véalo hasta la una en Virtudes entre Consulado y Prado, Garage.

SE VENDE COUPE DE LUXE FORD 1935, cocina eléctrica y calentador eléctrico, Ganga, al contado. Informes: McFarland: A-7460, o después 4 p. m. FO-1823.

FORD SEDAN 1938, DE 85 HP., 4 puertas, vestidura cuero, se desea comprar contrato pagando con Ford del mismo tipo, año 1934 y abonando pagarés pendientes si no pasan de $500.00. Sr. Cova: M-8064 y A-8843. Horas oficina.

FORD DE 1936 DE CUATRO PUERtas de lujo con radio, con gomas blancas nuevas y recorrido 19.000 kilómetros solamente, prácticamente nuevo, se admite carro en cambio y grandes facilidades, Carvajal FO_9220 y FO-9240.

GRAHAM-PAIGE DE 1937 COMO nuevo con radio, vestidura de piel todo de lujo en magníficas condiciones se da con poca entrada y muchas facilidades y admitimos carro en cambio. Carvajal FO-9220 y FO_9240.

EN $775.00 SE VENDE STUDEBAker Presidente del 36, en flamante estado de conservación. Puede verse de 8 a 10 a. m., y de 12 a 2 y media p. m., en Avenida de Almendares, tercera casa de la esquina de La Paz, Alturas de Almendares.

M.E.C.D. 2016

VENTAS

53 AUTOMOVILES - ACCESORIOS

OPORTUNIDAD PARA PERSONA de gusto se vende un Ford tipo perseguidora, lo más bonito en su clase. Para informes y verlo Garage San Lázaro 265 .Suárez.

SE VENDE DILIGENCIA FORD 37. La solución ideal para clubs, fincas, escuelas y utilidad general. Perfecto estado. Precio razonable. Llame M_3349. Pedroso 38. Cerro.

Camiones para todos los usos

Chevrolet del 37, 10 ruedas con carrocería y chapa.

Ford del 35, con carrocería

Fargo del 37, con carrocería

Chevrolet del 36, con su carrocería, gomas 34x7 y motor acabado de reparar.

Varios chassis del 36. Chevrolet y Ford.

Omnibus Ford del 36, para carretera.

Motores, S.A.

27 y Espada
LA HABANA

VENDO A PRECIO DE LIQUIDACION LOS SIGUIENTES AUTOS

Ford 36-4 Puertas Baúl, $575.00. Entrada $375.00. Ford 36-4 Puertas Radio $600.00. Entrada $275.00. Ford 37-2 Puertas $650.00. Entrada $275.00. Ford 37-2 Puertas Baúl (60) $650.00. Entrada $275.00. Chev. 37-4 Puertas $675.00. Entrada $275.00. Dodge 37-4 Puertas Baúl Radio $700.00. Entrada $300.00. No deje de ver esta Magnífica Oportunidad. Palacio del Automovil. Escobar y San Lázaro. Telf. M-1168.

54 MAQUINARIAS

CASA DE FAMILIA RESPETABLE alquila una habitación grande, con balcón a la calle a matrimonio o persona sola. Se cambian referencias. Campanario 671 moderno, altos, esquina a Estrella.

VENDO TRES MOLINOS, DOS DE DIco y otro de piedra. Una transmisión. Informes: Enamorados 359, de 1 a 3 p. m. Informes: Sr. Hinojosa.

BOMBA DE AGUA PRAT CASI NUEva de una pulgada y motor de 110 y 220 Century 1|2 HP. Se vende en San Pablo No. 256 en $50.00. Telf. A5_4271.

SE LIQUIDA UN MOLINO DE PIEdras, flamante, 12 pulgadas para harina, completo con elevador clasificador y limpiador del maíz. Gran oportunidad. Industrial Machinery Company, San Ignacio 12, Habana.

56 MUEBLES Y PRENDAS

SE VENDEN DOS PRECIOSOS Y lujosos juegos, uno de mimbre y otro dorado oro, legítimo. Pueden verse en 27 número 813, esquina a 2, Vedado.

REFRIGERADOR ELECTRICO EN magníficas condiciones, interior y exterior porcelana, adaptación agua directa, con garantía mecánica. Lo doy casi regalado. Sr. Bermúdez, Galiano número 408, entre San Rafael y San José.

JUEGO DESPACHO, ESTILO INGLES y dos escaparates de uso. Todo muy bueno y muy barato. Verlos y tratar directamente: Estrella 608. Telf U-2725.

SE VENDEN POR MENOS DE LA mitad de su valor, por ser procedentes de empeños vencidos, juego de cuarto, comedor, living room, sala, monernos; máquina de coser, ovillo central; de escribir y sumar; radios de las mejores marcas, gobelinos, joyas, fluses y toda clase de ropas de la mejor calidad. No lo olvide: «La Esmeralda». Neptuno número 625, antes 169, entre Escobar y Gervasio: Telf. U-5084.

JUEGO DE CUARTO CON OCHO PIEzas, modernísimo. Se vende barato por tener que embarcar. Véalo en Amistad número 417, altos, o llame al M-7062. Sra. de Santana.

VENDO UN JUEGO DE CUARTO REgio, monísimo, escaparate 2 cuerpos con lunas, cama, coqueta, mesa noche: $29 00, Jesús del Monte 666. Sr. Flores.

VENDO ELEGANTE Y ARTISTICO juego cuarto tuya y palisandro, de 9 piezas, en perfecto estado. Oportunidad única por su precio, para personas de gusto. Sra. Ana, Animas 156, altos.

JUEGO DE CUARTO: SE VENDE por menos del costo. Es de estilo moderno, hecho de madera de caoba escogida, diseñado y construído por la famosa ebanistería de López Hermanos. Puede verse en la fábrica, Estrella 608. Telf. U-2725.

MUEBLES

VEA NUESTRA GRAN SURTIDO EN MUEBLES DE TODAS CLASES
Precios baratísimos
«LA PERLA»
Animas 404 casi esquina a Galiano

PARTICULAR VENDE REGIO COmedor estilo bargueño, lujoso cuarto caoba moderno 3|c, butacón, tiradores finos $125; lámpara madera, $25; living -room; nevera pomo. Salud 262, Escobar Lealtad.

PICO-DOBLADILLO DE OJO MAquina Singer Vendo con motor eléctrico. Verla trabajando Infanta No. 464 entre Velarde y Daoiz, Cerro (Pregunte por Pagés).

OPORTUNIDAD, LUJOSISIMO JUEgo comedor «Arte Moderno» caoba enchapado en «Raíz de Tuya» y «Palisandro» Unico en Cuba, con reloj pie campanas «Westminster» y ocho butacas. «La Regencia» Suárez 18 y 20.

VENDEMOS REGIO JUEGO SALA francés, tapizado; con sof-ambugú, vitrina; espejo-consola; dos butacones; seis sillas; de madera africanas. «La Regencia» Suárez 18 y 20.

DE OCASION: MAGNIFICO JUEGO comedor estilo «Imperio», con patas garra león en bronce, sillería con bronces tapizada terciopelo. Magnífico hogar-cantina caoba «La Regencia» Suárez 18 y 20.

VENDESE SOBERBIO COMEDOR «Renacimiento» tipo »Bargueño» doce piezas, vitrina cerrada completamente tallada, sillería tapizada cuero repujado, también lindo living-room moderno, de caoba. «La Regencia» Suárez 18 y 20.

SE VENDE: JARRON CHINO DE porcelana «Ming»: Anfora «Sevres» con pedestal de ónix época de Napoleón año 1806, mide 2 y medio M. Magnífico reloj y dos copas (Trío), de ónix y bronce con incrustaciones de esmalte, único en Cuba. «La Regencia» Suárez 18 y 20.

VENTAS

56 MUEBLES Y PRENDAS

SE VENDE: REGIO JUEGO RECIBIdor en caoba, artísticamente tallado a mano, único en su clase. Radio de gabinete ocho tubos «De Luxe». «La Regencia» Suárez 18 y 20.

VENDO URGENTEMENTE JUEGO living room; otro, estilo inglés; comedor, estilo bargueño; cuarto chifforrober, tres cuerpos. Todo menos mitad de su valor. Salud 167, entre Manrique y Campanario. No moleste altos.

SE VENDE JUEGO SALA 9 PIEZAS y Radio Grunow larga y corta. Europa sin antena. Flores 267 1a. Casita No. 39.

VENDO PRECIOSO CUARTO 3|c. caoba última moda, se da barato, living-room finísimo todo tapizado, comedor Renacimiento completo; recibidor Arte Moderno; lámparas; neveras; radio. Prado 111 altos entre Genios y Refugio.

VENDO MAGNIFICA NEVERA TODA porcelana tres puertas perfecto estado muy barata 17 No. 1.008 bajos entre 10 y 12.

VENDO MITAD PRECIO, REGIO juego cuarto, caoba escogida, tiradores sensacionales, butacón sorprendente completo. Tulipán 405 (chalet mampostería), entre la Línea y Clavel. Rutas 17, 43 y Tran Bús.

JUEGO CUARTO MODERNO $25.00. Otro 3|c. grande $35.00. Otro con chiforrober $55.00. Otro caoba $60.00. Camas $4.00. Escaparate lunas $10.00. Piezas baratas. Maloja 161 San Nicolás y Manrique.

SALUD 51, ANTES 9

MUEBLES EN LIQUIDACION

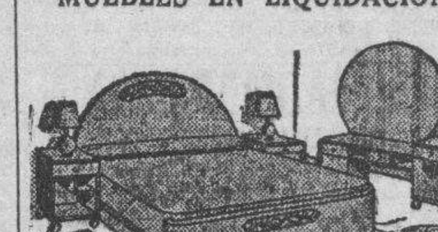

Juegos cuarto desde $25. Comedor Renacimiento $65. Sala $18. Escaparates, chifforrober, camas; mesas; sillas, sillones. Burós. Libreros, máquinas escribir y coser, sillones inválidos, lámparas, faroles Renacimiento; cuadros; neveras; frigidaire; baúles y maletas; vidrieras, objetos arte propios regalos. Compramos y cambiamos. «La Casa Inglesa», Salud y Rayo. M-7179.

FAMILIAS: GANGAS: JUEGO DE cuarto; tres cuerpos; completos $98.00. Otro $115.00. Otro 140.00. Comedor moderno $50.00; Juego sala nueve piezas: $40.00. Recibidor: $48.00. Living-room: $98. No pierda la oportunidad. San Nicolás 305. Fondo «La Epoca».

REGALAMOS MUEBLES

Encontrarán de todas clases, por el dinero que quiera gastar. Cambiamos y si no tiene dinero igual.

SALUD 317 ENTRE
Escobar y Gervasio.

MUEBLES EN GANGA

Juegos cuarto: $25.00; idem tres cuerpos: $40.000; sala: $10.00; comedor desde $25.00; escaparates: $9.00; con lunas: $15.00; mesas correderas: $4.00; aparadores: $6.00; 6 sillas y 2 sillones; $10.00; neveras: $10.00; máquinas de coser y escribir. Se cambian y se compran toda clase de muebles, pagando más que nadie.

«LA PRINCESA»
San Rafael 575 y 577 entre Escobar y Gervasio. Telf. U-5926

Muebles muy baratos

No pague lujo. Juegos para cuartos, comedor, sala, etc. Ultimas creaciones, en todos estilos y tamaños, finos y modestos.

A PLAZOS: $1.50 SEMANAL

Cambiamos sus muebles, como fondo, por nuevos y hay cantidad en liquidación. También se vende caja de caudales. Vea y recomiende esta casa.

«EL FENIX»,
Picos, Carballido y Compañía,
Neptuno 901, esq. Soledad.
U_1360

SALUD 53

antes núm. 11 ent. Rayo y San Nicolás.

Venta especial: juego-cuarto $20, sala $12, comedor $30, recibidor $25, cuarto 3 cuerpos $30, escaparates $12, camas $3, coqueta $3, mesa comer $3, regio juego cuarto, sala, comedor living room, neveras, radios, pianos, lámparas.

MUEBLES DE OFICINAS

Archivos, burós, libreros, sillas, pupitres, máquinas-socer, escribir.

EQUIPAJES

Burós maletas, vidrieras, mamparas, sillas-viena, nuevos y de uso. Visite esta su casa. Compro, Cambio y Vendo. Salud 53. M 9136.

"LA REGENTE"

SALUD No. 60, ENTRE RAYO Y SAN NICOLAS. M_2655.

Compramos, vendemos y cambiamos toda clase muebles finos y corrientes. Juegos y piezas sueltas, también compramos muebles oficina, archivos, cajas contadoras, caudales y vidrieras.

MAQUINAS DE ESCRIBIR

sumar, calcular y coser. Muebles de oficina y hogar, artículos plata, porcelana, bronce, cristales. Joyas de calidad. Vendemos y compramos. Suárez 17, moderno, esquina a Corrales. Teléfono M-9603.

MUEBLES A PLAZOS

Construídos con las mejores maderas, estilos modernos y elegantes. Grandes facilidades de pago. Admitimos muebles en cambio. Visítenos y se convencerá. «Díaz y Chao», Neptuno No. 709 y 710, entre Belascoaín y Lucena. Telf. U-5154.

A-6827: LIQUIDAMOS

A PLAZOS COMODOS

Muebles finos y corrientes, joyas, ropas, equipajes, neveras, radios, máquinas coser y escribir, lámparas modernas, pianos, cajas de hierro, cuadros, gobelinos y demás objetos que no mencionamos. Todo se liquida este mes, por reformas. No compre sin visitar «La Competidora», en Gloria 68, esquina a Indio. Telf. A_6827. G. Arango y Compañía.

PULSERAS Y DIJES

Liquidamos miles de pulseras de oro y dijes de oro y platino con brillantes. Alhajas antiguas y modernas en profusión cuadros, crucifijos, rosarios de oro, porcelanas antiguas y modernas. Juegos completos de café, te y cubiertería. Bandejas, candelabros, jarras y palanganas, todo de plata maciza.

CARBALLAL Y HERMANOS
San Rafael núm. 138, entre Belascoaín y Gervasio.
U-5744

VENTAS

56 MUEBLES Y PRENDAS

REGIO DESPACHO - BIBLIOTECA, del más puro «Renacimiento Español» de caoba, con frailero y jamugas en cueros repujados, muy barato. «La Regencia» Suárez 18 y 20.

OCASION UNICA: MAQUINA «SINger», ovillo central, último modelo, casi nueva; otras más baratas. Facilidades pago. Hago cambios. «El Corazón de Jesús», Salud 167, entre Manrique y Campanario: M-2252.

¡¡OPORTUNIDAD!! JUEGOS DE cuarto, de 8 piezas, con elegante butacón, a $100.00. ¡Dando y dando! Necesitamos dinero. También chaislongs de imitación piel y juegos tapizados a precios increíbles. Mueblería «García Espinosa», San Rafael entre Aramburo y Soledad.

MUEBLES A PLAZOS

Y al contado. Casa Hierro, Compostela y Merced. Precio de liquidación desde los más modestos hasta los mjs olujosos. Tomamos muebles usados en fondo. Vea nuestra exposición. M 1220. Alquilamos muebles.

VENDO POR VIAJE GRAN COMOda Bull, lindo trío de reloj y candelabros, juego cuero legítimo, jarrones chinos y sevres, piezas excepcionales, vajilla Rosental, algunos abanicos; objetos de arte; encajes a mano; alfombra; juego mimbre portal, 8 No. 58 entre 3 y 5 Vedado.

REFRIGERADOR FRIGIDAIRE, 7 pies, garantía legal; y Ford del 30, 2 puertas, garantizado todo, a precio sorprendente. (No embarco, pero doy negocio). Sr. Blanco: U-6415, de 8 y media a 9, de 12 y media a y de 7 a 8.

VENDO COCINA DE GAS MODERNA de cuatro hornillas y hornos y un juego cuarto tres cuerpos de caoba. Vista Alegre 177 entre Lawton y Armas, Víbora.

VENDO MARAVILLOSA MESA, JUEgo, importada Palestina, incrustaciones nácar, marfil, maderas preciosas. Algo aladinesco. «El Corazón de Jesús, Salud 167, entre Manrique y Campanario: M-2252.

FAMILIA PARTICULAR VENDE precioso cuarto 3|c último estilo, butacón, tiradores finísimos, regio comedor Renacimiento cueros repujados; es ganga. Lámpara madera. Pocito 22 Marqués González y Santiago.

MAGNIFICO JUEGO DE CUARTO DE caoba, con sólo 4 meses de uso, compuesto de escaparate de 2 cuerpos, chiforrober, cama camera, mesa de noche, sillón, se vende en $70.000. O-Farrill No. 7 (Víbora).

VENDO LUJOSO JUEGO DE CUARto completamente nuevo, 8 piezas, Costó $450.00, lo doy por $240.00, escaparate chifforrober 3 cuerpos. Zanja 614, bajos, entre Oquendo y Soledad.

JUEGO CUARTO MODERNO: $18.00, lunas y bastidor nuevos; el de tres cuerpos, menos de $32.00; radio mueble: $10.00, por pronto embarque. Sitios número 74, entre San Nicolás y Rayo.

LEONES. VENDO CASI REGALAdos una pareja de mármol de Carrar; como de un metro y pesa cada uno ½ toneladas. Galiano 212, «Casa de Antigüedades» Telf. M-7773.

LIQUIDO 200 SILLAS DE CAOBA Y rejilla, modernas y muy fuertes. También 60 mesas propias para cabaret u otro giro. Zanja No. 272 esquina a Lealtad.

MUEBLES EN GANGA

Juegos de cuarto, Arte moderno: $4.00 mensuales; comedor, caoba, último estilo: $3.00 mensuales; sala y recibidor, modernísimo: $3.00 mensuales; juego de cuarto, tres cuerpos, caoba, últimas creaciones: $5.00 mensuales.

Precios muy bajos.

«LA EMINENCIA», NEPTUNO 668, moderno, entre Gervasio y Belascoaín

Variado surtido en joyas antiguas y modernas, objetos de arte y toda clase de artículos para regalos. Háganos una visita y se convencerá.

«LOS TRES HERMANOS»

Consulado 160 y 162. Telf. M_3534. dor. Cocina, 1|4 y servicios de criados.

UNA NEVERA DE USO SIN REPARAR ES UNA CAJA DE SORPRESA

NEVERAS

Americanas reconstruídas y garantizadas

REFRIGERADORES

De uso en magníficas condiciones todas marcas y tamaños. Rionda, Infanta 1059 entre Desagüe y Benjumeda, frente a Pennino. U-3968.

CAPAS Y FLUCES DESDE $2

RADIOS, DESDE $5.00

Camisas, pantalones y zapatos, liquilo una gran existencia procedentes de subastas; muebles oficina, máquinas escribir, sumar, coser. Véalas: Monserrate número 29 y parque Zayas «La Hispano Cuba».

EMBARCO: VENDO BARATISIMO juego cuarto 3 cuerpos, 8 piezas; otro, 2 cuerpos; recibidor caoba; nevera toda porcelana, niquelado, nuevo; radio. Todo flamante, Crespo 109, altos.

PELOTARI EMBARCA VENDE JUEga cuarto nuevo, $55; recibidor, estilo inglés, $65; máquina Singer, $29. Artículos arte, escritorio y silla $17. Cubierto plata 33 piezas $15. Belascoaín, 458 lado Escuela Medicina.

SE VENDE UN JUEGO DE CUARTO estilo Imperio, contiene nueve piezas, se da barato. Informan Mueblería Rayo y Dragones.

VENDO UN JUEGO DE COMEDOR caoba 10 piezas $40.00 .Juego recibidor fino 6 piezas $35.00 Máquina Singer ovillo $22.00. Piano Francés $30.00, Aguila 513.

57 UTILES DE OFICINA

REMATO PRIMERA OFERTA, MAquina calcular eléctrica, marca «Facit», cerebro mecánico maravilloso; máquina Remington, casi nuevas. Salud 167, entre Manrique y Campanario, «El Corazón de Jesús: M-2252.

MAQUINAS

de escribir, sumar, calcular, adresógrafos, etc. Reparamos y reconstruímos. Servicio certificado. Igualas mensuales. Alquiler. Compra-Venta. Cambios. Cintas, papel carbón etc.

TALLERES L. C. SMITH-CORONA
Compostela 56, entre Obrapía y Lamparilla Teléfono A-7743

UNDERWOOD, SMITH, ROYAL, REmington, Archivo máquina sumar; contadora National; motocicleta; bicicleta; radios; cines; películas; Tostador café; camas Simons. Remato urgentemente «El Criollo» Egido 18, entre Gloria y Misión.

VENTAS

57 UTILES DE OFICINA

VENDO MAQUINA DE ESCRIBIR, marca Remington, en muy buenas condiciones. Se da barata. Véala en Galiano número 403, locería.

MAQUINAS ARCHIVOS

BUROS
CAJAS
Pupitres

Materiales de Colegios.

DINERO Y JOYAS

Fluses y capas, a $2.00, procedentes de subastas.

"LA HISPANO CUBA"
Monserrate y Parque Zayas
Telf. A-8054

LA CASA GONZALEZ

Burós, bibliotecas, pupitres, sillas giratorias y toda clase de muebles para oficinas.

MUEBLES DE OFICINA
VENDO Y COMPRO

Archivos, tarjeteros, Kardex, armarios de acero.

CAJAS DE HIERRO

Sumar calcular, mimeógrafos, adresógrafos.

MAQUINAS DE ESCRIBIR
Compostela 43, entre Progreso y O-Reilly.
O-Reilly 58, entre Habana y Compostela.
Telfs. M-8638 y M-8081

58 LIBROS E IMPRESOS

DE OCASION HISTORIA UNIVERsal por «G. Honcken», con 46 tomos, en perfecto estado y un Diccionario «Enciclopedia Sopena» de dos tomos del año 1936 muy baratos. «La Regencia» Suárez 18 y 20.

59 RADIOS

OPORTUNIDAD, RADIO WESTINGhouse 1938, toda onda, 10 tubos metálicos último modelo, facilidades pago. 21 número 1006, bajos entre 10 y 12. Vedado.

VENDO URGENTEMENTE PHILCO Radio-Bar; otro para mesa; Midwest 16 tubos, baratísimo. Facilidades pago. Hago cambios por una máquina coser o escribir. Salud 167, entre Manrique y Campanario: M-2252.

RADIOS, MAQUINAS COSER Y EScribir como nuevos, de las mejores marcas, a precios de quemazón. Véalos y ganará dinero. «La Internacional», Virtudes 208, entre Aguila y Amistad.

RADIO MUEBLE, DE 10 TUBOS, ONda corta y larga, en perfectas condiciones. Se vende en $50.00. Llame: M-9163.

¡¡REALIZACION!! RADIOS, BUrós, mesas, archivos, cajas caudales, molinos café, máquinas escribir. Registradoras National, mimiógrafos, máquinas coser. Verdaderas gangas. Villegas 93 entre Tte. Rey y Amargura. A-9915.

RADIO ESPECIAL DE TELECOMUnicación «Lafayette-Profesional» 10 tubos: B. F. O. para telegrafía, preselector Peak Band-spread 125:1 Gabinete metálico, jack para teléfonos y bocina dinámica. Informarán I-6617.

60 INSTRUMENTOS DE MUSICA

SE VENDE UN PIANO QUE ESTA como nuevo y lo doy muy barato. Véalo hoy mismo, San Rafael 872, bajos, cerca del parque Trillo.

VENDO ARMONIO Y CUARTO DE cola espléndidos. Aproveche. A precio económico a fino y repaso pianos, órganos, etc. Llame ahora I-5430. Peters Sansón.

OPORTUNIDAD: MAGNIFICO PIANO «Giralt» nuevecito y otro Stroud, en perfecto estado ambos. Se dan baratos con facilidades de pago. «La Regencia» Suárez 18 y 20.

VENDO PIANO EN PERFECTAS condiciones. Informa: 27 y K No. 251 1er. Piso. Depto. A. Telf. F-3066.

VEDO PIANO MEJOR EN CUBA, caoba escogida, cuerdas cruzadas. Costó $500.00. Se da menos de la quinta su valor. Venga, hará negocio. Salud 167, entre Manrique y Campanario.

PIANO ALEMAN, CUERDAS CRUzadas, como nuevo. Venta rápida por embarcar. Consulado 217, bajos, derecha, frente a Verdún.

LA PREDILECTA

LA CASA QUE NO COBRA LUJO

Gran realización de un enorme surtido de pianos verticales y de cola, de famosas marcas europeas y americanas, a precios increíbles y con absoluta garantía. Traiga experto y se convencerá. Grandes facilidades de pago. Alquiler desde $2.00. También liquidamos cuadros, lámparas, adornos, figuras de bronce y toda clase de objetos de arte propios para regalos.

"LA PREDILECTA"
San Rafael esquina a Oquendo
(al lado del bar)
U-2530

VENDO PIANO HOWARD MAGNIFIcas condiciones. Baños 657 entre 25 y 27. Telf. F-5718 de 9 a 3. También ventilador eléctrico con su columna caoba maciza.

MATRIMONIO EXTRANJERO POR embarcarse vende un piano de magnífico sonido sin comején en $80.00. Picota 45 Depto. B. 1er. piso.

SE VENDE PIANO HARLEM COLOR caoba, ni tiene ni tuvo comején, magníficas voces $55. Corrales 205 antes 39.

VENDO MAGNIFICO PIANO MARCA «Tonk», excelentes voces, teclado de marfil, completamente nuevo y barato. Véalo y se convencerá. Aguila 513 entre San José y Barcelona.

AFINADORES

REPARADOR, AFINADOR AMERIcano con la experiencia de las más acreditadas fábricas de pianos de EE. UU. pone a su servicio sus conocimientos a los precios más bajos: Durant. A-7877.

AFINE SU PIANO POR $3.00 CON toda garantía y seguridad. Manuel Domínguez, afinador mecánico y barnizador de pianos graduado en la escuela «Danguard» en New York. Taller de Reparaciones: Dragones entre Prado y Zulueta. Tel. M-3040.

VENTAS

61 DE ANIMALES

VACAS LECHERAS: RAZAS JERsey y Holstein, paridas y próximas, inmunizadas y numeradas. También novillas y toretes para reproductores a elegir entre más de 500 ejemplares. Precios muy moderados. Informes: Inclán, Nptuno y Amistad, último piso de los almacenes Bellita. Oficina, de 9 a 12 m.

OFRECEMOS PARA LA VENTA A precios muy atractivos una nueva importación de Toros para sementales de pura raza Brahman Guzerat (Zebu) con su certificado de pureza. Pueden verlos desde el día 5 de octubre en nuestra finca situada en Loma Tierra, Kilómetro 17 de la carretera Central. Harper Brothers, Concha 109, Habana. Telfs. X-1649 y FO-7342.

TORO JERSEYS, TREINTA MESES pura raza vendo o cambio por reces. Calzada de Rancho Boyeros próximo Ermita Catalanes. Manuel Enríquez.

CACHORRITO POMERANIAN DE 2 meses muy sano y bonito, de pura raza, se vende en San Nicolás 68, altos, casi esquina a Lagunas.

SE VENDEN VACAS

De raza y cruzadas, recentinas, de mucha producción, primer y segundo partos, novillas añojas y toro Holstein, Ordeño: 1 p. m. Informes: Telf. U-1129. Ayestarán 15.

GANGA: SE VENDEN DOS PRECIOsos gatos persas, legítimos, acabados de importar. Pedrigí, hembra y macho, dos y tres meses de nacido. Telf. FO-1909.

VENDO A PRECIO DE SITUACION: mulos, carros y arreos de todas clases; caballos, mulos de monta y Pony, 4 potros sementales, 7 y media cuartas, bonito color: 40 mulos criollos domados de monta y carros cerrados para lecheros y un burro semental, criollo; una cesta de mimbre, con sus arreos, montuda y una Pony. Domingo Jarro, Marina y Atarés, Jesús del Monte. Telf. X_1876.

SE VENDEN MULOS CRIOLLLAS tiro para arría, una mula 1 cuartas caminadora y un caballo 7 cuartas de paso. Informes Ayestarán No. 15.

62 OBJETOS VARIOS

Brunswick

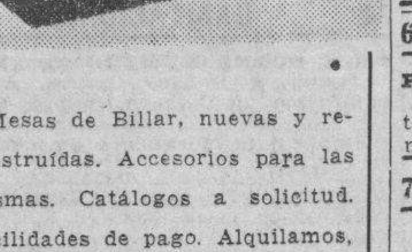

Mesas de Billar, nuevas y reconstruídas. Accesorios para las mismas. Catálogos a solicitud. Facilidades de pago. Alquilamos, reparamos y trasladamos Mesas.

LUIS Y ANTONIO RUIZ
O-Reilly 102. Teléfono M-8509

INVERSION BUENA

Modernas, preciosas, cedro, caoba y majagua. Duplica su inversión anualmente. Se ofrece una oportunidad especial, 20,000 plantas cedro genuino, 3,000 caobas y 3,000 majaguas para transplante inmediato. Para detalles: diríjase a C. O. Appelquist and Son, Aguiar 126, departamento 710, Habana.

SE VENDE BARATISIMA LANCHA de 15 pies, motor Estrella, magníficas condiciones. Verla e informes: balneario del Casino Español.

VENDO: PESAS, BACULAS PARA todos los usos, transbordadores para caña pesando neto arriba. Hago cambios y compro railes, hierro, maquinaria. Emiliano Amengual, apartado 1705. Telf. M-6961.

SE VENDE UN TOLDO NUEVO, DE 7 metros por 4. Llame: Telf. I-6686. Ultimo precio: 16 pesos.

SE VENDE $80.00 ARMATOSTE BOdega moderno con luna, nevera, baranda con columnas torneadas etc. En $30.00 dos puertas metálcias de 2.50x3.50 mts. con reja de tope. Ave. Los Pinos y Oeste. Telf. I-5221-1A. Martínez.

SE VENDEN 100 NARANJOS INJERtados de dos años presos en sus latas en $50, algunos ya con naranjas, también vendo 45 posturas de coco indio la mayor parte de dos metros y medio de alto, las doy a 40c. cada una. Informes: Carretera San Antonio de los Baños bodega la Encrucijada. coger ramal para el paradero de Gobea, preguntar por Andrés Govín.

VENDO CARRO DE AGENCIA, CON su mula. Precio: $45.00. Informes: Justicia 572, Luyanó.

VENDO REGISTRADORA MODERna color caoba, muy barata, 10 de Octubre 981. Víbora.

VIDRIERAS, CONTADORAS

Vidrieras de todas formas y tamaños, mesas Vitroilte sillas, banquetas, ezprimidores frutas, pastteleras, caja caudales, neveras, molino café, picadores carnes, rebanadoras jamón, contadoras National. Compro, cambio y vendo.

MAQUINAS DE ESCRIBIR, BUROS

Archivos, tarjeteros, sillas giratorias, libreros mesas para máquinas. Véame antes de cambiar, comprar o vencer sus muebles de oficina, divisiones, mostradores. Casa Cano. Habana 116 y medio, entre Teniente Rey y Amargura: A-8607.

Dinero-Hipotecas

63 SOLICITUD

TOMO EN PRIMERA HIPOTECA: $4,000. Garantía: una residencia de 2 plantas independientes. Valor: 25,000 pesos. Situada en lo mejor de Miramar. No pago más del 7 por ciento. Directo, Fariñas: A-6625 y M-2124.

A-6827: DINFRO

PIGNORAMOS Y COMPRAMOS

Muebles, joyas, ropa y todo objeto que represente valor. Visite «La Competidora», Gloria 68, esquina a Indio. Teléfono A-6827. G. Arango y Compañía.

DINERO

No pierda tiempo. Cuando necesite tomar dinero en hipoteca o pagarés, vea a M. Fernández San Ignacio 50. Telf. M-9272 de 2 a 5. Operación rápida y absoluta reserva.

DINERO

Facilito grandes y pequeñas cantidades en primera hipoteca desde el 7 por ciento en adelante, para la Habana y sus barrios. Compro y vendo casas, solares y créditos hipotecarios. Compro y vendo Bonos y Acciones.

Julio C. Granda
Obrapía 33. Telf. M-5921 y FO-1668.

Dinero-Hipotecas

63 SOLICITUD

PRESTO DINERO DESDE $500.00 en adelante, en primeras hipotecas. Interés desde el 6 por ciento. No corredores. Telf. A-6836. Campanario 90, bajos, entre Neptuno y San Miguel .Sr. Correa.

64 OFERTAS

DINERO: SOBRE ALQUILERES.

BUFETE
RAFAEL DE J. GARCIA
Procurador
Administración de Bienes — Garantía: $10.000.
Bank N. Scotia 301.
Teléfono: A-6607.

PAGAMOS POR UD: las cargas de sus casas vacías.

DINERO

Sobre joyas, en todas cantidades.
«LA PERLA».
Animas No. 404, casi esq. a Galiano Telf. A-8222.

65 BONOS Y VALORES

BONOS Y ACCIONES

Compro y Vendo valores. Doy dinero en hipoteca. Pequeñas y grandes cantidades en la Habana. Sr. **Andrés Pérez. Bolsa Oficial. Obrapía 33. M-5921 y M-8674.**

COMPRO ACCIONES DEL BANCO Asturiano. Compañía Cubana de Electricidad. Bonos Centro Gallego. También se pignoran. Compro y vendo Bonos y Acciones de todas las compañías, cotizables y no cotizables en la Bolsa. Manuel Piñol, Obrapía número 14.

CAJAS RESERVADAS

Las tenemos en nuestras bóvedas construídas con todos los adelantos modernos y las alquilamos para guardar valores de los interesados. En esta oficina daremos todos los detalles que se deseen.

N. GELATS Y COMPAÑIA
105 Aguiar 108 esq. a Amargura

PARA LAS DAMAS

67 PELUQUEROS

PELUQUERO MANOLO A DOMICIlio permanentes sin corriente, cortes de melenas tintes y decoloraciones. Telf. M-6014.

70 INTERES PARA LAS DAMAS

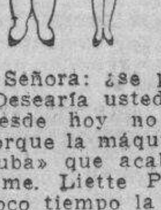

Hágase Masaje

Señora: ¿se parece usted al No. 1? ¿Desearía usted estar como el No. 2? Desde hoy no hay nada imposible, porque la máquina Reductor «única en Cuba» que acaba de recibir de París Mme. Liette Pinard le devolverá en poco tiempo la perfección de su cuerpo. Convénzase personalmente haciendo una visita al Salón de Belleza «Liette» de Aguila 356. Teléfono: M-1171. Consulta gratis.

Senos

No más senos flácidos ni demasiado abultados ni faltos de desarrollo. El Restaurador Liette es el único que le devolverá el seno perfecto. Aproveche la venta especial a mitad de su valor. Consulta gratis. Salón de Belleza «Liette». Aguila 356. Telf. M-1171. Pregunte por Mme. Liette.

MODISTA
Rosalía Hernández
San Rafael 152-B., bajos.
esquina a Oquendo:
U-3127.

Dobladillo de ojo. a:
2 cts. vara
Forramos hebillas a máquina.

Precios muy económicos

Plisados de todos tamaños bordados, festones y ojetes en colores. Forramos botones. Hacemos vestidos de alta costura y económicos.

TENEMOS MENSAJEROS

$1.00

Señoras: Con un peso comprarán un vestido de moda en casa de Josefina. No pague lujo y vista bien. Señorita: evite gastos innecesarios y alquile su traje de novia completo en casa de Josefina. Neptuno 525 altos. Teléfono U-6252.

Para Señoras Gruesas

Fajas y ajustadores que modelan y no aprisionan. Lolita Carrasco. Especialidad en fajas para colon, estómago y riñones Ordenes: Telf. U-6252, Neptuno 525 antiguo, altos, casi esquina a Perseverancia.

CORTE MODERNO NACIONAL

SISTEMA MENDEZ, OFICIAL

Reconocido de utilidad para la enseñanza pública. Su autora y directora, señora Méndez, garantiza la enseñanza por este modernísimo método. En poco tiempo puede hacerse experta profesora. Desde las primeras clases confeccionará sus vestidos por figurín. Se admiten medio internas. Clases diarias a domicilio y correspondencia, también por ajuste. Academia Central: Campanario 304 esquina a Neptuno. Moldes a medida. Se cortan y entallan vestidos. Especialidad en abrigos y trajes sastres. Moralidad.

SEÑORA O SEÑORITA: LA ULTIma creación de la moda son las argollas «Blanca Nieve», con piedras, pídalas a su vendedor. Al por mayor: Bernaza 56 y San José 364.

VELLOS

Extirpación definitiva de los vellos de la cara, muslos, piernas, etc. Tratamiento garantizado .Sra Alexander, calle Tercera número 405 entre Dos y Cuatro. Vedado.

PARA LAS DAMAS

70 INTERES PARA LAS DAMAS

¡FUERA CANAS! OBTENGA HERmoso color: negro, castaño o rubio, usando tintura «La Favorita». Teñido del cabello $3.00. Estuche, $1.00. De venta todas farmacias. Depósito: Virtudes 206. Casa «Pilar». M-9392.

Corte y Costura

$1.50 MENSUAL
ACADEMIA «SANTA TERESA»

Calle 23 No. 1511 (Vedado entre 24 y 26. F-5096. Hágase profesora en tres meses. Desde la primera clase usted podrá cortar sus vestidos por figurín. También clases por correspondencia. Pidan la primera lección, incluyendo 3 centavos para franqueo. Expedimos títulos.

ENSEÑANZAS

75 PROFESORAS - PROFESORES

EMMA BADIA CONCERTISTA, PROfesora de piano graduada del Juilliard Institute de New York Studio en F. No. 501, Vedado. Informes: F-2051.

MAESTRA INSTRUCCION PRACTIca escuelas municipales. Ofrece clases 1a. 2a. enseñanza a $2. mensuales; en casa o domicilio. También: Taquigrafía; Mecanografía y labores. Teléfono: U-6947. FO-3403.

ACADEMIA «EUCLIDES» MECANOgrafía, $1; ortografía $0.50; taquigrafía $1.50; inglés, $1.50; teneduría $150; ingreso al Instituto $5; comercio. $3; corte desde $2. Lealtad 666 esquina Estrella.

PROFESOR AMERICANO GRADUAdo da clases de Inglés; Taquigrafía y Mecanografía en su casa o en la Academia Adams. Neptuno 624. Método sencillo. Precio módico. M-1210. Mr. Stephenson.

INGLES. PROFESOR AMERICANO con títulos de dos Universidades. Ex-Catedrático Instituto Militar. Método rápido, patio, moderno. Duncan Thomas, San Rafael 37 altos (antiguo) A-2645 Depto. 2.

INGLES

Clases colectivas e individuales por profesora con mucha práctica en la enseñanza de este idioma. Conversación, gramática, preparación para el Instituto por métodos Jorrín y Verdecia FO-2530.

CURSO DE INGLES POR CARRESpondencia. Pida informes al profesor J. Mora González, Aguacate 41 (altos).

BECAS. POR $1.50 HASTA EL 3. Aritmética, cálculo mercantil, ortografía práctica, taquigrafía Pitman. Preparatorias $2. Tratar de 5 a 7 y 8 a 10. Obrapía 73 entre Villegas y Aguacate.

SRA. JOVEN CON TITULO MAGISterio se ofrece dar clases a domicilio 1a. y 2a. enseñanza. Especializada en Aritmética y Gramática. También Taquigrafía Pitman. Llamen A5-2711 desde la 1 p. m. en adelante.

CLASES DE INGLES POR INGLESA de Londres. Fina y de esmerada educación, a particulares o Colegios. S. H.» M-7730.

GRAN ACADEMIA DE CORTE Y COStura. El más nuevo y práctico sistema. En tres clases cortará su vestido. Se enseña costura con perfección en toda clase de ropa, bordados. Se cortan moldes y se confeccionan vestidos finos. San Rafael número 409, altos, entre Manrique y Campanario.

ESTUDIOS. BAILES MODERNOS

Tomasín. Positivamente enseñó danzón; son; paso-doble; vals; blues; fox; tango. Clase todos los días de 9 a. m. a 11 p. m. Voy a domicilio. San Nicolás No. 1008 (moderno) entre Gloria y Misión dos cuadras de Monte.

PROFESORA DE 1a. y 2a. ENSEÑENza, se ofrece para dar clases en su casa y a domicilio. Precios módicos. Telf. F_2646.

PROFESOR Y PROFESORA DE Primera y Segunda Enseñanza. Experiencia profesional. Clases individuales. Ingreso en Institutos. Bachillerato. Especialidad: Matemáticas, Inglés, Francés. A domicilio o en casa. Teléfono F-5133.

JOVEN PROFESORA LLEGADA DE E. U. con título americano, desea dar clases de inglés a domicilio o academias. También Preparatoria y asignaturas bachillerato. Experiencia Telf. U_5925.

LEARN GOOD ENGLISH!

Aprenda o perfeccione su inglés en condiciones ventajosas. Llame al prof. Alan Kelso. Telf. M_2094.

PROFESORA DE INGLES, AMERIcana, desea dar clases en un colegio por las mañanas, también clases privadas con arreglos especiales. Teléfono A-7488 a. m. Habt. 32.

GUITARRA: PIANO: PLAN DE LINdas piezas graduadas. Clásicas y populares. También acompañamientos Estudio «Arteche» Merced y Cuba.

INGLES, TAQUIGRAFIA (INGLESA y española). Teneduría, Cálculos Mercantiles, Aritmética, Algebra y Ortografía; 6 pesos mensuales a domicilio, por el Profesor F. Heitzman, Estrella 166. altos. Telf. A5_1822.

PROFESORA INGLESA DA CLASES a domicilio o en su casa. Llamen F-4160.

PROFESORAS TITULARES OFREcen servicios a domicilios y en su Academia. 1ra. y 2da. Enseñanza, Inglés, Español. Taquigrafía, Mecanografía, Piano; Pintura; Labores, Bailes clásicos, carácter. Excelentes referencias F-7083.

ESCUELA CUBANA DE RADIO

Aprenda radio rápidamente. Adquiera también práctica. Profesores competentes. Cuotas módicas. Informes: Galiano 455, altos, casi esquina a San José.

OBSEQUIO DE LA ACADEMIA DE COMERCIO

Luis B. Corrales. Establecida en 1889. Enviando $0.15 en sellos recibirán mi Aritmética Mercantil. Enseñamos Teneduría de Libros, Taquigrafía e Inglés. La Mecanografía $1.00 al mes. Nuestros Títulos, los más solicitados. Lealtad 567 entre Salud y Dragones. Telf. A5-1632.

GARANTIZO USTED HABLARA INglés pronto. Clases individuales gramática, lectura, dictado comercial, especialidad para sostener conversación. Prepara para viajes y exámenes. Competente profesor americano. Campanario 454 altos moderno.

ESCUELA DE BAILE

Exclusivamente bailes de salón. Son Rox, Tango etc. Se garantiza la enseñanza. Ismael Servelló. Cárdenas No. 3 segundo piso.

TAQUIGRAFIAS GREGG Y PITMAN (en inglés y español). Mecanografía Teneduría, Aritmética; Algebra; Geometría; Trigonometría; Gramática; Bachillerato. Preparatorias. Una o todas, a domicilio $6.00, una hora alterna. Trujillo, U-2611.

CLASES DE MATEMATICAS. ARITmética. Algebra, Geometría. Trigonometría así como las demás asignaturas del bachillerato Ingreso al Instituto, Escuelas Normales Comercio e Ingeniería, Cadetes así como cualquier escuela. Clases especiales de Física y Química. Clases a domicilio. Basarrate 66, 1er. piso. Teléf. U-6308.

76 COLEGIOS

COLEGIO ACADEMIA NORMA

(Para ambos sexos). Primera y Segundo Enseñanza. Comercio e Idiomas. Apertura del nuevo curso: Septiembre 6. Servicio de Transporte. Animas No. 768. Telf. U-6344

ENSEÑANZAS

76 COLEGIOS

COLEGIO-ACADEMIA "CLAUDIO DUMAS"

Para Varones y señoritas. Comienza el curso: el martes, día 6 Enseñanza Elemental y Superior hasta el 8o. Grado inclusive. Ingresos. Teneduría de Libros. Inglés. Mecanografía. Taquigrafía y Cultura Física. Internado para Varones y Externado para señoritas y Varones Excelente profesorado. Domínguez y Calzada del Cerro. Telf. A-6456.

COLEGIO-ACADEMIA
Instituto Moderno
NEPTUNO 814
Entre Oquendo y Marqués González.
«Métodos modernos. Profesores graduados y especializados. Disciplina»
Preparatoria (7o. y 8o. Grados)
(Expedimos Certificados)
Elemental (1o. al 6o. Grados)
KINDERGARTEN
MUSICA. INGLES
Mecanografía. Taquigrafía.
Pupilos. Transporte

"BRAVO"

COLEGIO-ACADEMIA

Autorizado para expedir certificados de octavo grado con validez oficial. Colegio Academia para cusar todos los grados de la Primera Enseñanza. Autorizado para expedir Certificados para ingresar sin examen en Normales, Hogar, Institutos etc. Clases diurnas y nocturnas para ambos sexos. Profesores graduados y especializados. Servicio de Omnibus a domicilio. Cursos especiales para el ingreso en las Escuelas de Ingenieros. Comercio, Normales, Institutos. Cadetes, Aviación; Taquigrafía; Mecanografía; Inglés; Correspondencia. Teneduría; Contabilidad .Prácticas de oficina. Cuota muy módica. Neptuno y Lucena U-2627. (Nota): Los que desean cursar el Octavo Grado con derecho a certificado deberán matricularse antes del 26 de Octubre.

HAVANA BUSINESS ACADEMY

Hemos establecido una Sucursal en Neptuno y Amistad (altos de «Bellita»), donde ofrecemos, como en nuestra academia del Vedado, la máxima eficiencia en enseñanza del Inglés, Comercio; Pitman y Gregg; Primera y Segunda Enseñanza en inglés; Cursos Correctivos de Aritmética, Ortografía; Caligrafía etc. Omnibus. Línea 357, F-3043, Sucursal: Neptuno y Amistad.

"CAMPO ALEGRE"

PUPILOS: 8 PESOS

Enseñanza Primaria y Superior, Idioma Inglés. Buena y abundante alimentación. Excelentes dormitorios. Atención especial a cada alumno. Diez mil metros de terreno para ejercicios y deportes. Pase por el colegio o pida informes. Calzada de Luyanó 158. Teléfono X1422.

ESTUDIE POR CORREO

La academia «Rabiña», en Neptuno 78 y 80, esquina a Manrique: M-7849, tiene organizado clases por correspondencia desde hace años, habiendo prestado gran beneficio a aquéllos que tiene deseo de prosperar. Estudie las asignaturas siguientes: Taquigrafía, Mecanografía, Teneduría, Cálculos Mercantiles, Gramática, Ortografía, Procurador, Química industrial. Inglés, Francés, etc. Informes: **Academia «Rabiña», Neptuno 78 y 80 esquina a Manrique. Telf. M_7849.**

ACADEMIA DE INGLES "WARREN"

Preparación de alumnos para el Bachillerato, según los programas oficiales.

Preparación de maestros para la enseñanza de la lengua inglesa. Cursos de conversación, atendiendo las necesidades individuales.

Directora: Mss María Ana Warren con muchos años de experiencia, especializada en fonética y gramática inglesa.

Maanzana de Gómez 343 . Telf. A-8988

"SAN ELOY"

Colegio y Academia Fundado en 1907. Primera y Segunda Enseñanza: Preparatoria, Bachillerato. Comercio, Idiomas, Cultura Física, Cursos preparatorios especiales. Admitimos pupilos y medios pupilos y externos. Quinta Menocal, Samá 31. Marianao. Telf. FO-7462. Pida Prospectos.

COLEGIOS AMERICANOS

Al alcance de todas las fortunas. Catálogo e información gratis. Profesor Richardson. American Schools Bureau, Manzana de Gómez número 514. Telf. A-9798.

COLEGIO «SANTA TERESA»

INGRESO AL BACHILLERATO

Enseñanza en Inglés y Español. Primera Grado: $1.50. Segundo $2.00. Tercero y Cuarto $3.00. Quinto y Sexto: $4.00. Séptimo y Octavo: $5.00. Autorizado para expedir certificados de Octavo Grado para ingresar en Normales, Institutos; Hogar etc. Taquigrafía, Menacografía, Ortografía, Inglés; Correspondencia Comerciad. Corte y Costura y Labores. Pida prospecto. Calle 23 No. 1511 entre 24 y 26. Vedado. F-5096.

77 ACADEMIAS

HAGASE PROCURADOR PUBLIco. Estudios Ingreso a la Escuela de Ciencias Comerciales de la Universidad de la Habana. Abierta la matrícula para las clases que explicadas por experto Profesor, comenzarán este mes. Tenemos a la venta los Temas de Historia y Geografía del Comercio, de acuerdo con el Programa Oficial. Acamedia Politécnica de la Habana. Virtudes No. 1, altos. Telf. M-2766.

GREGG ACADEMY

ACADEMIA

Taquigrafía, Mecanografía, Inglés y Comercio. Bachillerato y preparatoria. Teneduría, Geometría, etc. Profesor Richardson, director, Manzana de Gómez 514: A-9798.

ACADEMIA RABINA

NEPTUNO NROS. 78-80. (ALTOS) ESQUINA A MANRIQUE INGRESO A LAS ESCUELAS DE COMERCIO

Clases individuales, Francés, Inglés y Teneduría, Taqnigrafía «Pitman» y «Gregg», Mecanografía, Correspondencia y Aritmética Comercial; TAMBIEN CLASES POR CORRESPONDENCIA Ingreso en Escuelas de Ingenieros, Arquitectos y Comercio. Servicio de ómnibus y de internos. Pida prospectos. Expedimos títulos y proveemos de empleo a nuestros graduados.

ACADEMIA DE IDIOMAS ROBERTS

Malecon 153 Teléfono: M_2124. ¿Desea usted aprender inglés. Compre el método Robert. Se recomienda por sí solo. Distinción. Eficiencia. Garantía. Cuarta edición: $2.00.

M.E.C.D. 2016

ENSEÑANZAS

77 ACADEMIAS

ACADEMIA "ADAMS"
NEPTUNO No. 622. M-1210
entre Escobar y Gervasio. Fundada 1923. La única que garantiza la enseñanza devolviendo su dinero. Clases individuales. Inglés, Taquigrafía; Mecanografía; Teneduría; Aritmética; Ortografía. Expertos profesores. Precios razonables. Absoluta seriedad, garantía y disciplina.

ACADEMIA "PAZO"
CONSULADO 103
Primera Enseñanza por profesores consagrados a la niñez. Bachillerato por profesores especializados y experimentados. Cursos de ingreso a Institutos, Normales, Comercio y a las escuelas universitarias de Ingenieros Agrónomos y de Ciencias Comerciales.
Clases Diurnas y Nocturnas para alumnos de ambos sexos.

INTERES GENERAL

AVISO. PROPIETARIO. ME HAGO cargo cobrarle alquiler, duplicarle renta puntualmente, garantía metálica. Habitaciones. Apartamentos. Todo. Detalles Maximino Martínez. Telf. I-3173.

CALZADO A PLAZOS
Nuevo plan de ventas del fabricante al consumidor. Atractivos estilos para caballeros. Elegantes, cómodos, económicos. Se solicitan agentes en toda la isla. Pida catálogos. S. R. Vega & Cía. Compostela 57. Habana.

CARTERA PARA COLEGIO, DE CUERO, precios sin competencia. Componemos maletas, baúles y artículos de cuero. Talabartería: Romero. Monserrate 155 frente al Parque Zayas. Telf. M-3916.

SE VENDEN POSTURAS Y SEMILLAS Fruta Bomba tipo mamey. Siembre la Planta de Oro. García Fruit Co. Apartado 404. Habana.

ALQUILERES

79 HOTELES

HOTEL "ROMA"
O'Reilly y Aguacate. M-6944
Herederos de L. Delgado Vda. de Franchi. Situado en el centro de la ciudad. Hermosas habitaciones y apartamentos muy frescos, baño privado. Excelente comida en el Roof.

HOTEL FLORIDA
Prop. T. Morán
Precios especiales de verano de habitaciones y apartamentos. Famoso y popular Restaurant. Plato azul $0.50. Calle Cuba esq. a Obispo. Teléfonos A-1131 yA-1132.

THE SAVOY
F y Quince. Vedado
Telf. F-6616
Situado en un lugar alto del Vedado, con fácil y frecuente comunicación con la ciudad y repartos. Rodeado de jardines, con 600 metros de hermosos portales. Las habitaciones tienen ventilación directa, teléfono, baño privado, con agua fría y caliente. Precios moderados, incluyendo tres excelentes comidas. El servicio en mesas separadas, para cada familia.

HOTEL "VEDADO"
CALLE 19 ESQ. A M
Residencia excelente, que reúne excepcionales condiciones para vivir con toda comodidad. Frecuente y fácil comunicación con la ciudad y repartos. Esmerado servicio. Comida criolla, española y americana. F-6631.

Hotel Roosevelt
AMISTAD Y SAN MIGUEL
$55.00 Matrimonios con tres excelentes comidas mensuales.
Apartamentdos uara familias, todos con baño privado. Elevadores día y noche.

HOTEL HANABANA
Neptuno, Prado, Consulado, Sa nMiguel. Entraca por Neptuno. Habitaciones, apartamentos, magnífica comida, baños privados, estricta moralidad, matrimonio desde $50.00 mensuales. Habitaciones altas para dombres solos, precios especiales. Teléfono A-9041

HOTEL COLONIAL
SAN MIGUEL 254
Esquina a Galiano. Habitaciones y apartamentos con baño privado y muebles modernos. Magnífico comedor con carta. Elevador día y noche Precios especiales para huéspedes por mensualidades. Confort y moralidad. Teléfono A-6958.

HOTEL «PROVIDENCIA», OBRAPIA número 99, entre Bernaza y Villegas, por meses y por días, con toda asistencia. Matrimonio desde $35.00 mensual; diario desde $1.00, por persona.

HOTEL «SANTA FE», S. A.
Amistad número 309 (antes 61) entre San José y San Rafael. Lo más céntrico de la Habana, próxima al Capitolio, teatros y principales tiendas. Telf. M-7589. Grandes, frescas habitaciones. Excelente comida. Precios moderados. Se exige moralidad

"TROTCHA"
En lugar más céntrico del Vedado. Amplias y frescas habitaciones, con y sin comidas, a una cuadra de los baños de mar, tranvías y ómnibus. Calzada y Dos, Vedado. Telf. F-2383.

HOTEL «VANDERBILT»
Situado en la Loma de la Universidad Nacional, amplias y lujosas habitaciones con el baño privado, agua caliente y fría en abundancia. Esmerada atención. Neptuno 1223.

HOTEL "HARDING"
Crespo 9, a dos cuadras del Prado y Malecón, cerca del mar. A-6735.
Hotel absolutamente moral y comidas excelentes. Dos personas desde $46.000; una, desde $29.00. Elevador día y noche. Agua calientey fría.

HOTEL "CANADA"
Restaurant. Villegas y Tejadillo, dos cuadras Prado, tres Parque Central. Residencia para familias estables. Habitaciones agua caliente, elevador, cocina moderna, todo el servicio desde 26.00 mensuales.

ALQUILERES

79 HOTELES

HOTEL "ANDINO"
San Lázaro 496, esquina a M. U-2553. Unico en su clase. Moderno, céntrico, amplio, fresco, saludable, frente Universidad. Conviene para los que necesitan vivir cerca de los hospitales Calixto García o Mercedes. Habitaciones con baño privado, balcón, hermosa vista, con tres excelentes comidas: 45 pesos, matrimonio. Una persona desde 28 pesos. Clientela escogida. Pensión completa para huéspedes del interior. Precios sin competencia. Esmerado servicio en mesas separadas.

HOTEL "IDEAL ROOM"
Prado 93-B, (Por Pasaje)
¿Desea vivir en casa tranquila, mejor que en su propia casa? Visite esta gran casa, aunque sea por curiosidad. Por adentro, la mejor. Si hace poco usted la visitó y no encontró habitación, vuelva a visitarla, hay habitaciones disponibles. Visite esta casa y así verá su patio andaluz, ce hace poco. Se construyó el mejor, sin duda. Precios los más económicos. Se exigen referencias de moralidad. y pagos

SU CASA
Y la de su familia. El confortable y lujoso hotel «Belmont», situado en San Rafael e Industria. Centro de todas las actividades, a media cuadra justa del Capitolio Nacional, de estricta moralidad. Precio para matrimonio, con toda asistencia, desde **$50**

HOTEL REGINA
INDUSTRIA 410 FRENTE AL COPITOLIO M_5955
Deseamos hacer saber a todos que debido a la situación actual de reajuste, ofrecemos un servicio nuevo de hotel a unos precios inigualables.
UNA PERSONA con comida desde **$45.00** — DOS PERSONAS con comida desde **$62.00**
Excelente comida
Absoluta moral
Lujo y Limpieza

HOTEL «RADIO», AMISTAD 163, entre Neptuno y Virtudes. El más céntrico de La Habana y cómodo para vivir estable, agua fría y caliente. recios desdes 50 centavos diario. Por mes grandes rebajas.

80 CASAS DE HUESPEDES

HUESPEDES «LA MILAGROSA»
Habitaciones amplias y ventiladas, con baño privado y agua caliente, propias para matrimonios. Comida de primera a la carta. Precios de situación con toda asistencia. Absoluta moralidad y orden. Teniente Rey 38, altos, esquina Aguiar. Telf M-1250.

MANSION RESIDENCIAL. AMPLIAS habitaciones para matrimonios y familias estables. También estudiantes, a $20.00 con todo servicio. Línea 902, esquina a 6, Vedado: F-3872.

AMPLIAS HABITACIONES CON BAÑO. Precios módicos. San Miguel 205, entre Galiano y Aguila, altos de «La Emperatriz»: A-6352.

HUESPEDES: APARTAMENTO ESPECIAL para familia, con o sin muebles. Comida si la desean. Pasajeros precios económicos. Mejor lugar ciudad: Prado 359, altos «Partagás».

CASA HUESPEDES: GALIANO 465. entre San José y Barcelona. Habitación y departamento 2 habitaciones con baño privado. Excelente comida. Moral absoluta. M-7380.

GALIANO 463, ALTOS, ENTRE SAN José y Barcelona. Magnífica habitación, lavabo y baño agua caliente; otra propia una persona. Comida exquisita. Precios reducidos. Absoluta moralidad: M-8857.

CASA DE HUESPEDES: GALIANO 465, entre San José y Barcelona. Habitación y departamento 2 habitaciones con baño privado. Excelente comida. Moral absoluta. M_7380.

RESIDENCIA FAMILIAR
Prado 266 (antes 88) altos. Habitaciones amplias y ventiladas para larga familia y hombres solos, agua abundante, caliente y fría; comida excelente.

CASA DE HUESPEDES «LA REINA» en Reina 152 esquina Rayo. Alquilo habitaciones y departamentos amplios y ventilados con baño intercalado. Agua caliente. Comidas variadas. Telf. M_6287. La dueña en el 2o. piso.

CASA DE HUESPEDES «LA ISLA», Monte 213, por Factoría. Exclusivamen para personas de moralidad. Habitaciones con balcón y baño. Edificio moderno. Precios reducidos. Teléfono A-9210.

RESIDENCIA SANTA ANA, ESPLÉNDIDAS habitaciones con baño privado y balcón a la calle, toda asistencia, Campanario esquina a Concordia. Telf. M-9551.

EN REINA 63, SE ALQUILAN HERMOSAS habitaciones con baños privados, con toda asistencia. Es casa de completa moralidad. Buena comida, entre Aguila y Galiano.

GALIANO 463, ALTOS, ENTRE SAN José y Barcelona. Magníficas habitaciones balcón e interiores, baño anexo, agua caliente, a todas horas. Comida inmejorable. Precios muy reducidos. Absoluta moralidad: M-8857.

CASA DE HUESPEDES. SOMERUELOS 111 entre Apodaca y Gloria. Habitaciones amuebladas para hombres solos o matrimonio sin niños desde 50c. diarios, precios especiales a los viajeros del interior.

CASA DE HUESPEDES «LA MATANCERA». Reina número 219 esq. Manrique. Teléfono A_0238. Se alquilan amplias habitaciones con vista a la calle con o sin baño, agua fría y caliente; a precios muy reducidos. Comida española y criolla

81 CASAS DE COMIDAS

CONSULADO 156, ALTOS CIFESA casa particular desea familia formal para mandar comida, croquetas, tamales, papas rellenas; mariscos; pollo. Hora fija, esmerada limpieza. Teléfono A-7764.

COMIDA PARTICULAR SIRVO CANTINAS por persona 40 cts. 50, 60, 80 y un peso, pagos adelantados; no se sirve menos de un día de comida Telf. U_2690 hay una habitación.

82 APARTAMENTOS

APARTAMENTO CON 3 PIEZAS, COCINA y servicios independientes, muy fresca. Tejadillo 11-B., primer piso. Verla, de 8 a 12 a. m. y de 5 a 7 p. m. En la misma una habitación.

APARTAMENTO, PAULA NUMERO 12: sala, comedor, dos habitaciones, cocina y baño intercalado. Informes: A-9140.

ALQUILO APARTAMENTO, BALEAR 16, carretera San Miguel del Padrón, caserío Luyanó. Tiene 2 habitaciones, cocina, servicio, lavadero. Precio: 12 pesos. Exígense referencias. Informes la misma. Telf A-7636.

SE ALQUILAN BUENOS APARTAMENTOS balcón a la calle, a $10.00 y $12.00. En O_Reilly 2 altos, frente al Ayuntamiento. Informa en la misma.

ALQUILERES

82 APARTAMENTOS

ALQUILO PRECIOSO, CONFORTABLE apartamento modernísimo, con inmejorable baño y abundante agua fría y caliente para caballero de moralidad absoluta. Tranquilidad, independiente, con servicios. Genios 212, entre Consulado e Industria: $22.00. Llame: A-9477, 9 a m. Ruiz.

NUEVO EDIFICIO DE APARTAMENTOS con todas las comodidades modernas: E. y 29, Vedado. Aún por estrenar. Apartamento pequeño: portal independiente: $30.00; otros amplios y cómodos, como casa particular, frescos, claros, tres cuartos dormitornios, etc., y terraza: $50.00 y $55.00. Informes: encargado a todas horas, o Sr. Castillo: M-2305, de 2 a 7 p. m.

AGUACATE 59, CASI ESQUINA A Muralla, apartamento propio para matrimonio, con sala, un cuarto, servicio completo y calentador. Agua abundante. Informan en la misma.

SE ALQUILA J Y 25
En edificio de moderna construcción se alquila un apartamento de cuatro habitaciones en colores. Servicio de criados. Informan: Apart. No. 4.

SE ALQUILA UN APARTAMENTO en San Miguel y Campanario, altos de la carnicería, muy frescos, con balcón a la calle y luz toda la noche.

SE ALQUILAN APARTAMENTOS modernos, ventilados, agua abundante, 2 habitaciones, baño, cocina, calentador gas. Matrimonio sin niños, edificio Fraternidad, Monte 305, moderno, lado Ten Cent: $25.00 y $28.00.

SE ALQUILA UN APARTAMENTO nuevo en San Rafael No. 807. Informa el encargado en la misma.

ALQUILO PRIMER PISO, ACABADO fabricar, todo confort, esquina: sala, comedor, 2 habitaciones, baño completo intercalado, cocina, calentador gas: $34.00. Matrimonio sin niños, Estrella 154, moderno, esquina a Rayo, una cuadra Reina.

EDIFICIO «ARBOS», OQUENDO 18, entre San Rafael y San Miguel. Alquilo apartamentos frescos e independientes. Informan en la misma.

«EDIFICIO ARCOS». SE ALQUILAN apartamentos al frente y uno chico al fondo. Informa el conserje del mismo. F entre 19 y 21. Vedado.

MAGNIFICA RESIDENCIA CERCA Parque Central con teléfono y agua todas horas alquila, apartamento dos habitaciones con balcón a calle en $25.00. Indispensable referencias. Informes A-9118.

APARTAMENTOS NUEVOS, DOS HABITACIONES muy frescas, baño, cocina y luz, gran patio para lavar, a 10 pesos al mes .Calle Seis número 369, esquina a 37, Vedado, barrio del Príncipe.

COMODO APARTAMENTO EN EL Moderno Edificio A, esq. Zapata, $38.00 sala; comedor; dos habitacionesá closets. cocina; frigidaire. Llave en la misma informan F-4172.

$12.00 ALQUILO APARTAMENTO propio corta familia moderno y fresco. Véalo Hospital 166, pasaje, entre Vapor y Príncipe. Llave encargada. Más informes mueblería El Fénix. Neptuno y Soledad. No falta agua.

ALQUILO FRECO APARTAMENTO independiente con su baño propio para matrimonio estable, casa moral y tranquila, cerca Secretarías Sanidad y Justicia. Belascoaín 551 esquina Jesús Peregrino.

SE ALQUILAN: SAN MARTIN No. 863 entre Oquendo y Soledad, apartamentos de sala, dos habitaciones, baño; cocina. No les falta el agua. Informes U-5858.

APARTAMENTOS MODERNOS, MUY frescos, una y dos habitaciones: sala, comedor, cocina. Magnífico baño. Elevador. Neptuno 634, entre Escobar y Gervasio

OQUENDO 358
Entre San Rafael y San José, apartamentos independientes, con luz, a:
$13

SE ALQUILAN: 27 DE NOVIEMBRE No. 59 y 61 entre Aramburo y Hospital, apartamentos de sala; comedor; dos habitaciones; baño y cocina. Informes U-5858.

SAN IGNACIO Y EMPEDRADO ALTOS del restaurant París), se alquila un hermoso y ventilado apartamento compuesto de sala, dormitorio y balcón a la calle, cocina, comedor y cuarto de baño. Informes en la misma

EDIFICIO «SOLIS»
Calle 29 No. 155 entre C y D. Se alquilan departamentos de sala y 2 habitaciones, baño completo y cocina de gas. Hay otros más chicos de sala y cuarto. Se exigen referencias. Informes en el mismo Edificio Departamento 34.

EDIFICIO MONTES, LINEA ESQUINA a D cerca de cines colegios y frente a la iglesia, alquilo un apartamento amplio, fresco. Hay elevador. Informan en la misma.

SE ALQUILAN: 27 DE NOVIEMBRE No. 116 entre Espada y Hospital: Apartamentos de sala; comedor; dos habitaciones; baño completo; cocina. No les falta agua. Informes: U-5858.

AMPLIACION ALMENDARES. APARTAMENTOS terminado de construir con todos servicios propio para matrimonio sin niños desde $12 a $18. Avenida 4a. entre diez y once.

SE ALQUILA EN EL EDICIFIO ARECES Prado 106 un bonito apartamento compuesto de tres piezas; baño completo y pantry; también tenemos habitaciones con baño privado, elevador día y noche.

MONTE 5, AL LADO DE LA COMPAÑÍA Cubana de Electricidad. Alquilo dos hermosos apartamentos, baño privado, pintados con exquisito gusto, agua abundante, caliente y fría balcón calle. También habitaciones propias para matrimonios u hombres solos, chica y grande, lavabo y balcón. Se exige moralidad, en la misma se dan comidas. Teléfono A5-0401.

APARTAMENTOS MODERNOS CON todo confort. Muy frescos, sin ruidos ni mosquitos. Edificio de ocho pisos, elevador a todas horas, garage. 6 y 11 Edificio «Lens».

HOTEL DE APARTAMENTOS 8 y 19
1, 2, 3 y 4 cuartos, cocina, frigidaire
GARAGE
RESTAURANT
PISCINA
Grandes reservas de agua

SE ALQUILA APARTAMENTO DE dos habitaciones, baño, cocina gas, acabado de fabricar; planta baja. Estrella 154, moderno, esquina a Rayo a una cuadra Reina. Matrimonio sin niños, $22.00.

AGUACATE 59 CASI ESQUINA MURALLA
Apartamento propio para matrimonio: sala, y cuarto; baño completo; cocina de gas con calentador, agua abundante. Informan en la misma.

ALQUILERES

82 APARTAMENTOS

SE ALQUILAN: SAN LAZARO No. 960 entre Aramburo y Hospital, apartamentos de sala, comedor; dos habitaciones; baño intercalado completo; cocina. No les falta el agua. Informes« U-5858.

EDIFICIO URSULINAS
EGIDO ESQUINA A SOL
Casa de apartamentos modernos, propios para matrimonios o reducida familia, con servicios sanitarios completos, luz, agua caliente y frío. Situados en lo más céntrico de la ciudad, con espléndidas vías de comunicaciones para toda la capital e interior de la República.
INFORMES EN EL MISMO
PRECIOS MODICOS
Apartamento bajo núm. 1.

83 DEPARTAMENTOS

SE ALQUILA
Un departamento con cuarto, cocina y patio Informes: bodega, calle 39 y 2, Vedado.

SE ALQUILA PEQUEÑO DEPARTAMENTO alto en calle 13 entre 8 y 10 No. 958 Vedado. La llave al lado. Informan Telf. F-2078.

SE ALQUILA SALA AMPLIA Y VENTILADA y propia para profesional, comisionista u hombres solos. San Rafael No. 464 1er. piso entre Lealtad y Campanario.

PRADO 505, ALTOS DE PAYRET, ENTRADA por la sombrerería, un departamento con vista al Capitolio y otro con vista al Parque Central, muy amplios y no falta el agua.

CASA NUEVA
Para familias departamentos y habitaciones a personas de estricta moralidad si no es así que no se presenten. Reina 253 casi esquina Manrique.

SE ALQUILA UN DEPARTAMENTO compuesto de dos habitaciones, en Obispo No. 72, entre Aguacate y Villegas, cerca del Parque Central. Precio $15.00.

MANRIQUE 307 PEGADO NEPTUNO, se alquila amplio departamento para matrimonio con sala, dos cuartos, baño completo de lujo cocina de gas. Llaves: el encargado.

INQUISIDOR NUMERO 20, ALTOS, entre Santa Clara y Luz, alquilamos departamentos de sala y cuarto, balcón a la calle, todos monolíticos, de doce y trece pesos. Informa el encargado.

OFICINAS: ALQUILO MODERNAS, independientes. Todo servicio inclusive salón recibo, teléfono telefonista, etc. Ingenieros, Agentes Comerciales, Industriales, Aduana, Seguros exclusivamente. Cuba 21-A, entre Empedrado y O-Reilly.

ALQUILO BONITO Y FRESQUISIMO departamento de dos habitaciones y balcón a la calle, a personas de moralidad. Monte 358, altos, antigüe, entre Fernandina y Romay.

84 HABITACIONES

PEÑA POBRE NUMERO 20, ENTRE Aguiar y Habana, bajos. Alquilo habitación amplia con vista a la calle. Solamente a personas mayores y de absoluta moralidad. Se piden referencias.

ALQUILO UNA HABITACION GRANDE, muy ventilada, en $10.00, en Prado número 517 moderno, altos. Informan en la misma.

CASA MORAL ALQUILA HABITACIÓN a una o dos personas mayores, sin niños. Animas 769, altos, entre Belascoaín y Gervasio.

SE ALQUILA UNA HERMOSA HABITACIÓN con balcón a la calle, en San Rafael y Belascoaín, altos de «La Yarda», entrada por San Rafael.

SE ALQUILA UNA SALA Y UN cuarto para profesional, o una sala para oficina. Perseverancia 205, altos.

VEDADO: RESIDENCIA FAMILIAR, calle 17 número 855, altos, entre 4 y 6. Espléndidas y frescas habitaciones, comida inmejorable. Precios económicos. Telf. F-5019.

CASA MORALIDAD, BUEN ASPECTO. Habitaciones amplias, ventiladas luz, teléfono, cocina amplia, pueden cocinar. También chica: $4.00 persona sola. Obrapía 51, altos, entre Habana y Compostela.

CAMPANARIO Y CONDESA, HABITACIÓN alta independiente, con todo servicio para mtrimonio u hombres solos. Alquiler: $10.00. Exigimos referencias. Campanario 901.

HOTEL «O-REILLY»: A-6696. HABITACIONES y departamentos amplios, balcón calle. Casa muy limpia, buenos muebles. Gran rebaja por meses, quincena, semana, diario, desde 50 centavos a $1.00. Estricta moralidad, O-Reilly 32, entre Cuba y Aguiar.

EN PRADO 559, FRENTE AL CAPITOLIO, se alquila una habitación en la azotea con agua corriente y muebles si desea, a personas mayores, económicas. Se toman referencias.

VEDADO: ALQUILO MAGNIFICA HABITACIÓN con baño privado, con comidas. Calle J número 161. Telf. Telf. F-7453.

MANRIQUE 407, ENTRE SAN RAFAEL y San José, alquilo una preciosa habitación con toda asistencia, en casa de moralidad, propia para matrimonio de gusto. Hay teléfono

ALQUILO HABITACION AMPLIA, lujosamente amueblada, todo moderno, agua fría y caliente, matrimonio u hombres solos, entrada independiente. Lagunas 112, altos, entre Campanario y Manrique.

SE ALQUILAN ESPLENDIDAS HABITACIONES en Neptuno No. 309. 2o. piso entre Aguila y Galiano, precios módicos (no molesten en el 1er. piso).

PRADO 111 ALTOS GENIOS Y REFUGIO hermosísima, grandísima habitación; fresca; decorada; agua caliente; teléfono; 1er. piso; muebles si desea, solamente a personas estricta moralidad sin niños; casa familia particular.

TEJADILLO No. 10
Alquilo amplia y ventilada habitación anexa al baño, casa familia respetable.

EN CASA PARTICULAR DE RIGUROSA moralidad, se alquila una habitación a persona de igual condición y sin niños. Informan en la carnicería de Estrella y Rayo.

HABITACIONES BONITAS, CLARAS, juntas o separadas, vista calle, baño moderno, a caballeros, matrimonios, profesionales decentes. Casa respetable. Galiano 223, esquina y entrada Concordia, primer piso.

SE ALQUILA UNA HABITACION en casa particular a hombres solos o matrimonio. Casa de moralidad, calle Corrales 10, segundo piso, izquierda, entre Egido y Zulueta.

AVISO
Se alquilan magníficas habitaciones apartamentos, Empedrado 30 esquina a Aguiar. Aguiar 57, Empedrado 21, Cuba 60; Cuba 80; O-Reilly No. 1 entre San Ignacio y Mercaderes; San Ignacio 52 entrada por Lamparilla; Mercaderes 45 altos esquina a Muralla; San Ignacio 82 entre Muralla y Sol; Oficios 76 y Oficios 74; San Ignacio 65; Sol 74; Aguacate 122. Egido 16 altos, esquina a Gloria; Prado 521, esquina a Teniente Rey; Lagunas 357.

MANRIQUE 566, ALTOS, ENTRE SALUD y Dragones, alquilo habitación, agua fría y caliente, teléfono, luz, con o sin asistencia y muebles modernos. Hay teléfono. Referencias. Solamente mayores. Absoluto silencio.

SAN RAFAEL 405, DOS CUADRAS Galiano, se alquila habitación a la calle grande, independiente. Matrimonios sin hijos, hombres solos. Casa completa moralidad. Telf. A-8786.

EN CASA PARTICULAR, CORTA FAMILIA, se alquila una habitación anexa al baño. San Rafael 511. 1o. piso. Telf. A-9575.

ALQUILERES

84 HABITACIONES

ROOM TO LET IN A PRIVATE CUBAN home to gentleman or lady with board in requested applicants should have first class references 1059, 21st. Street, Vedado. Telephone: F-7669.

SE ALQUILA UN CUARTO CHIQUITO amueblado, para un caballero, baño adjunto. Campanario 251, altos, esquina a Concordia.

ANIMAS 559, ENTRE PERSEVERANCIA y Campanario. Se alquila una habitación espléndida con su baño, agua caliente, exquisita comida. Casa de familia, mucha moralidad. Telf. A-6785.

ALQUILO 2 HABITACIONES GRANDES, casa de buen aspecto. No falta el agua, frescas y claras, 10 de Octubre 554 ,altos, Jesús del Monte. Telf. I-3552.

AMPLIA, CLARA, FRESCA HABITACIÓN amueblada, casa moderna particular, una o dos personas. Precio módico. San Miguel 655, esquina Lucena. Hay elevador. Telf. U-2217.

FAMILIA PRIVADA ALQUILA HABITACIÓN fresca, con todo servicio, agua caliente, teléfono, etc., propia para señoritas o jóvenes estudiantes, a una cuadra de la Universidad. Estricta moralidad. Calle 27 número 255, entre J. y K., Vedado: F1-6541.

ALQUILO AMPLIA Y FRESCA HABITACIÓN amueblada a matrimonio; otra anexa al baño propia para hombres solos. Ambas baratas. Pueden comer en casa. Informan San Miguel 256

EN LO MEJOR DEL VEDADO SE ALQUILAN dos habitaciones juntas o separadas con baño intercalado a personas de estricta moralidad. Calle Línea No. 361 entre G y H. Hay Teléfono.

SOL No. 48. ENTRE COMPOSTELA y Habana, se alquilan dos espléndidas habitaciones juntas o separadas balcón a la calle con asistencia o sin ella.

CASA PARTICULAR ALQUILA UNA habitación grande y fresca Escobar 107 altos entre Animas y Lagunas.

ESPLENDIDA HABITACION CON puerta y ventana a la calle, muy fresca y grande clarísiha. Independiente. Agua constantemente. Casa moderna; de absoluta moralidad y ordenada. Carmen 324 entre Gloria y Vives.

8 PESOS HABITACION
En casa buena presencia mucho orden y otra que da para la calle con lavabo agua siempre. Salud 254, casi esquina Lealtad.

CASA DE HUESPEDES, GALIANO 407, amplias habitaciones, buena comida. Moralidad absoluta: M-1307.

EN RESIDENCIA FAMILIAR SE ALQUILA una habitación lujosamente amueblada, con todo servicio, comida excelente. En la misma se solicita un compañero de cuarto con todo servicio. Consulado 161 primer piso, entre Colón y Trocadero. Teléfono M-3529.

NEPTUNO 307 ALTOS ENTRE AGUILA y Galiano casa de moralidad se alquila una habitación con lavabo a matrimonio solo señora o caballero que sean decentes y cumplidores.

NEPTUNO 162, ALTOS, FRENTE AL cine Encanto, magnífica habitación amueblada en los altos, ventilada, con todo el servicio, dos personas: 40 pesos. Véala. Moralidad absoluta, pocos inquilinos.

FAMILIA HONORABLE ALQUILA A caballero solo habitación con todo servicio, calle muy céntrica, cerca todas secretarías $30.00. Telf. A-6576.

SE ALQUILA UNA HABITACION EN casa particular a persona seria que desee vivir en familia. Cárdenas 14 2o. piso derecha a dos cuadras del Capitolio. Telf. M_8091.

ALQUILO AMPLIAS Y VENTILADAS habitaciones abundante agua día y noche. Baños completos con agua caliente desde $9.00 no solar Telf. A5_5441. Empedrado 17 casi esq. a Cuba.

SALA. SE ALQUILA UNA DE DOS ventanas y una habitación. También zaguán y cocina a cambio de comida. Malecón 659. Entre Gervasio y Belascoaín.

CERCA UNIVERSIDAD, CALLE M. -251 bajos esquina 19 Vedado. Alquilo espléndida habitación baño anexo, con toda asistencia matrimonio, estudiantes o compañeros, teléfono, buena comunicación, abundante agua.

EN CASA PARTICULAR, A UNA cuadra del P. Central, se alquila una habitación a hombre solo. Anexa al baño. Hay teléfono. Favor de no molestar en el 1er. piso. Progreso No. No. 17 2o. Piso.

CAMPANARIO 251, ALTOS, ESQUINA Concordia, hermosa habitación con balcón a la calle, lavabo, teléfono. Otra chiquita, amueblada, para hombre solo, al lado del baño.

SAN IGNACIO 24 FRENTE A LA Catedral, cerca del Anfiteatro; se alquilan habitaciones grandes y chicas muy ventiladas agua abundante, familias decentes. Precios de situación.

OFICIOS 72 ENTRE LUZ Y SANTA Clara; se alquilan habitaciones magníficas de 5 a 8 pesos, un balcón independiente $10.00. Un local para depósito $6.00.

SE ALQUILA CON ASISTENCIA DOS frescas habitaciones juntas o separadas con balcón lavabo anexas al baño; agua caliente; teléfono. Neptuno 401. Primer Piso de La Filosofía.

CUARTOS CON BAÑO ANEXO, LUZ todo el día, balcón a la calle y sala, se alquilan a personas solas o matrimonio, en Monte 1,119, casi esquina a Tejas, edificio moderno. Informan en los bajos.

PRADO 565, FRENTE AL CAPITOLIO, alquilan habitaciones muy frescas. Agua abundante. Informes: primer piso.

EN CRISTO 33 SEGUNDO PISO SE alquilan habitaciones amuebladas con comida a hombres solos o matrimonio solo.

VEDADO, CUATRO 408 ENTRE 17 Y 19 al fondo. Alquilo fresna habitación para hombres o matrimonio sin niños. Puede verse de 4 a 6 p. m.

AMPLIAS HABITACIONES PARA matrimonios, con muebles o sin ellos con todo servicio comida buena. Punto céntrino; otra habitación para 4 o 5 personas; para hombres solos o estudiantes. Amargura 79 Telf. A5-1522.

EN LO MEJOR DEL VEDADO: CALZADA No. 510, se alquilan tres habitaciones unidas con servicio, puntal. Entrada independiente.

LEALTAD 361. BAJOS, ENTRE SAN Rafael y San Miguel. Ofrezco amplias habitaciones con o sin comida, agua siempre. Solo a personas de buena conducta.

SE ALQUILA
Edificio Compostela 106, entre Sol y Luz. Habitaciones en planta baja que están terminadas de construir, cada una con baño privado en colores pisos de granito pintados de aceite con muebles de caoba modernos de lujo sin estrenar. También alquilamos si usted trae sus propios muebles. Teléfonos: A-7350. FO-3477 Y en la misma casa.

SE ALQUILAN ESPLENDIDAS HABITACIONES en O-Reilly 2 altos, con balcón a la calle. frente al Ayuntamiento. esquina a Tacón. Telf. U-6449 García.

EDIFICIO «CUBA», SEIS PISOS
Empedrado número 42, se alquilan amplias y ventiladas habitaciones, muy baratas, elevador, lavabos, luz toda la noche. Orden y moralidad. Telf. M-5113.

85 NAVES - LOCALES

SE ALQUILA LOCAL MAGNIFICO, en lugar de negocio Peluquería «León». Aguila 461, entre San Rafael y San José, con vidrieras y armatostes.

ALQUILERES

NAVES Y LOCALES

$50.00 LOCAL PLANTA BAJA, LAMPARILLA 20, entre Cuba y San Ignacio, de 400 metros cuadrados, puntal 7 metros, propio para depósito de maquinarias e mercancías. Informan: Cuba 86, tercer piso: A-8344.

SE ALQUILA UN LOCAL PROPIO para industria, depósito o almacén. Informes: Aguiar 97. Telf. M-8179.

SE ADMITEN PROPOSICIONES
por el gran salón de esquina Reina y Campanario para cualquier clase de comercio. Informes en el mismo.

SE ALQUILA
Gran oportunidad, propia para comercio y vivienda conjuntamente. Amplios locales. Fábrica esquina Santa Felicia Acabada de reformar. Informan: I-6935. Véala, de 1 a 3 p. m.

LOCAL PARA ESTABLECIMIENTO: Infanta entre Estrella y Maloja. Alquiler módico. Dueño: Carlos III número 718: U-1709.

$32.00 SANTA NANA 160 ENTRE VILLANUEVA y Luco, Local grande techado, mucho patio, además vivienda familiar propio para industria o guardar vehículos; puede verse de 2 a 6. Informes X-1150.

ALQUILO DOS SALONES PARA LA calle, independientes: $20.00; y habitaciones segundo piso, frescas, a $10.00, en Campanario 412, casi esquina a San Rafael. Informan en el tercer piso. Telf. M-1271.

ALQUILO LOCAL MODERNO EN Jesús María número 60, entre Compostela y Habana, 212 metros de superficie. Llave en el mismo, de 3 a 5. Informes: Telf. U-1535.

SE ALQUILA OFICINA COMPLETAMENTE equipada con muebles, máquina de escribir, sumar etc. en lo mejor de la Habana, bajos de Aguiar 84 entre O-Reilly y Obispo dan razón de 3 a 6 p. m. en la misma $30.00 mensuales.

SE ALQUILA EN LUYANO, A UNA cuadra del paradero, espléndido local propio para industria o depósito, mide 14x30 mts. sin columnas. Calle Pedro Pernas, entre Teresa Blanco y Calzada de Concha, informan Telf. M-1557.

GRAN LOCAL
Se alquila el local mejor situado de la calle Obispo. Tiene dos grandes vidrieras y una capacidad de 280 metros. Damos contrato. Para más informes escriba a: Local. Anuncios clasificados de este periódico.

ALQUILO LA ESQUINA INFANTA y Clavel, Son 600 metros, 300 cubiertos y 300 de patio, también dos casas altas, todo fabricación de primera, se están acabando de construir. M_1091.

SE ALQUILA LOCAL PROPIO PARA comercio, en la calle Aguiar 17, esquina a Cuarteles. En la misma informa el encargado.

SE ALQUILA UN DEPOSITO PARA leche o hielo, con su nevera. Figuras casi esquina a Monte. Informes: Monte y Figura, garage.

SE ALQUILA CASA EN COMPOSTELA 55, bajos; propia para comercio, informes en la misma.

SE ALQUILA
Edificio Compostela 106, entre Sol y Luz. Local de mucho frente, propio para cualquier negocio. Tiene puertas de cristales, pisos de granito, pintados con esmero. Informan: Telf FO-3477 A-7350. Y en la misma casa.

87 HABANA

OQUENDO 266, BAJOS, ENTRE NEPTUNO y San Miguel: sala, saleta, comedor fondo, cinco habitaciones, baño y servicio criados. Renta: $45.00. Llave altos. Informes: A5-4251 y F1-6801.

SE ALQUILA UN PISO EN ANIMAS y Amistad: sala, comedor y dos cuartos, baño intercalado. Informan: panadería «La Tahona». Telf. M-4527.

SE ALQUILA UN PISO PRINCIPAL, drecha. Tiene sala, recibidor, cuatro cuartos, baño intercalado, servicio de elevador y portero. Calle Belascoaín 465 moderno., edificio Recarey.

$34.00 ALQUILO
A familia de moralidad, lindo primer piso, Hospital esquina Jovellar, altos bodega, de sala, comedor, 3 cuartos, baño intercalado moderno, servicio criados. Informes: Del Busto, hotel Pasaje.

EDIFICIO NUEVO
Antón Recio número 78, casi esquina a Monte. Casas de sala, recibidor, tres cuartos, comedor al fondo, baño intercalado, cocina y servicio de criados. Informan: apartamento letra D.

ALQUILO CASA: $25.00, SALA, COMEDOR, 3 cuartos, buen baño y cocina, pegada a Infanta, Benjumeda 513. Llave al lado. Dueño: Prado 359, altos Telf. A-8023.

ALQUILO PISO ALTO, ARAMBURO 15, esquina Jovellar: sala, recibidor, tres cuartos, baño completo, comedor al fondo, servicio de criados. Precio: $30.00.

SOLTEROS DEL COMERCIO
Magníficas viviendas en O-Reilly 40 esq. a Aguiar para dos o tres que deseen vivir juntos se alquilan pisos independientes $70.

ACABADA DE REFORMAR, ALQUILO frescos altos, San Lázaro 175, entre Aguila y Crespo: sala, comedor, 4 cuartos, cocina, baño y servicio de criados, cuarto azotea. Agua abundante, frente colegio Arturo Montori. Informan misma.

LEALTAD 16, ESQUINA A LAGUNAS, alquilo fresco segundo pisito alto: sala, comedor, cuarto, baño lujoso, closets, cocina, cuarto criados. Exígense referencias. Informes en Aguiar 19. Telf. M-3032.

SE ALQUILAN LOS ALTOS DE CIENFUEGOS número 69: 3 cuartos, sala, comedor, baño modernísimo, gran cocina. Informes: Telf. I-5616.

SE ALQUILAN LOS ALTOS DE Aguiar 97, esquina a Muralla. Informes en los bajos. Telf. M-8179.

SE ALQUILA CONSULADO Y TROCADERO, altos del café, segundo piso. Informes en el mismo.

LOMA UNIVERSIDAD: $30.00, CASA de una sola planta, con 3 cuartos y demás comodidades. Calle M. entre Jovellar y San Lázaro. Informes: librería Albela. Telf. U-5783.

SE ALQUILA: NUEVA DEL PILAR 55, bajos, con sala, saleta, 5 cuartos, baño intercalado y demás servicios. Informes: Estrada Palma 160, altos. Se puede ver de 2 a 5.

TROCADERO 259, ENTRE AGUILA y Amistad, segundo piso: sala, saleta, cuatro cuartos, comedor al fondo. Informes: bajos, de 8 a 10 y de 2 a 7 p. m.

SE ALQUILAN LOS RECIEN CONSTRUIDOS altos, Picota 96: sala, comedor, dos cuartos, baño completo intercalado, calentador. Para verlos: de 2 a 5. Telf. I-5563

SE ALQUILAN CASAS: SALA, COMEDOR, 2 y 3 habitaciones, Aguila esquina a Estrella, altos de «El Regalo Comercial». Informan en la misma.

ALQUILO GLORIA 419 ESQUINA Aguila: Sala, comedor; tres habitacines; baño completo; cocina y patio. Informan :Telf. I-5893. Alquiler $30.00 dos meses en fondo. Llaves bodega.

ALQUILERES

37 HABANA

HERMOSISIMOS ALTOS, VENTILADÍSIMOS, tres puertas frente: sala preciosísima, comedor, tres habitaciones amplias y frescas, otra pequeña, baño y cocina de gas. Agua constantemente. Acabada pintar. Carmen 324, Gloria y Vives.

SE ALQUILA: PRIMER PISO DE Prado 65, con sala, recibidor, hall; comedor al fondo; 5 habitaciones; cuarto y servicio de criados. Para informes y llaves: Telf. A-8903.

ALQUILO $30 CLAROS Y AMPLIOS bajos Merced entre Cuba y S. Ignacio, sala; saleta; 3|4 etc.

HABANA 230 ENTRE PAULA Y SAN Isidro alquilo bajo sala; tres habitaciones; servicios en 30 pesos. Llave Botica. Informes Telf. U-1508.

ALQUILO $26, MISION 48 (MODERNO 306) entre Suárez y Factoría, muy fresca y clara. Sala; comedor; cocina; dos cuartos; baño completa. Llaves en los altos.

CASITAS MODERNAS EN SOLO $14.00
Alquilo con sala; cuarto; baño; cocina y patio, independientes y frescas. Calle Justicia entre Arango y Enna una cuadra guaguas y tranvías Calzada Concha. Informan bodega.

VIVES No. 188
Entre Rastro y Carmen, se alquila casa con sala, comedor, cinco habitaciones, baño y cocina. Informan: M-1454.

CAMPANARIO 261, CASI ESQUINA a Neptuno, alquilo altos recién construídos, propios para corta familia, con tres habitaciones, lujoso baño, cuarto y servicio de criados, etc.

$25.00: ACABADA DE PINTAR, Franco letra C., entre Desagüe y Benjumeda: sala, saleta, 3 cuartos, comedor, baño, patio y traspatio. Informan en la misma.

PRORIA PARA CASA DE HUESPEDES
Se alquila casa con 26 habitaciones (18 con balcón), dos plantas altas, en Muralla esquina a Cristo, entrada por Cristo. Para informes Unión Urbana, S. A., Muralla 98, edificio Prieto. Telf. A-9934.

SE ALQUILA: OBRAPIA NUMERO 39, esquina Habana, primer piso: tres cuartos, sala, comedor, baño intercalado, cocina y patio con sus lavaderos. Llaves e informes: bar «El Gallo». Telf. A-8715.

SE ALQUILA $23.00 MODERNOS Y amplios altos. Universidad 41 a dos cuadras de Infanta: sala; comedor; tres cuartos; cocina y baño. La llave en la bodega. Telf. FO-3910.

ALQUILO MODERNOS ALTOS SAN Francisco 419 entre Valle y San José, sala; saleta; dos cuartos; baño completo; cocina gas. agua motor; verla de 9 a 11 y de 2 a 5.

SE ALQUILA CRESPO 155 CASI ESQUINA a Trocadero; Sala saleta; 5 habitaciones; doble servicio. La llave en la misma. Informan: F-3340.

SE ALQUILA UNA CASITA EN Monte 943 moderno: 4 cuartos, sala, terraza, baño intercalado. Precio: $25.00. Parque 461 moderno: sala, 2 cuartos y demás servicios: $14.00.

EN $25.00 SE ALQUILA LA FRESCA y ventilada casa, calle Agustín Alvarez número 11, entre Marqués González y Oquendo, a dos cuadras de Belascoaín y de la Secretaría de Justicia, con abundante agua, acabada de pintar. Compuesta de sala, saleta corrida, tres habitaciones, cocina, patio y servicios. Llave en el número 10. Informes: Francisco Torres, edificio Pedroso, Aguiar número 65. Telf. A-7830.

EN $40.00 Y $34.00, SE ALQUILAN los modernos y frescos altos, San José número 774, esquina a Marqués González y San José número 762, entre Lucena y Marqués González, acabados de pintar: sala, recibidor, tres habitaciones, saleta corrida, baño completo, cocina de gas, calentador, cuarto y servicio de criados. Tiene siempre abundante agua, por tener bomba y motor para impulsarla. Llaves en el puesto de frutas, esquina a Marqués González. Informes Francisco Torres, Aguiar número 65. Telf. A-7830.

ALQUILA PRIMER PISO CASA, RECIÉN construída San Carlos 718 detrás de la Secretaría Sanidad, sala, comedor tres cuartos, baño intercalado y cocina. Informes U-3417 verse de 4 a 6.

EMPEDRADO 43 ALTOS ENTRE Compostela y Habana, muy amplia sala; saleta; 5 cuartos; comedor; servicio de criados. Precio $55. Su dueña Escobar 62 altos. Telf. U-2885.

CASA DE GRAN LUJO PARA PERSONAS DE GUSTO
En Treinta Pesos, se alquila la fresca y ventilada casa, calle Agustín Alvarez, No. 3 entre Marqués González y Oquendo, a dos cuadras de la Secretaría de Justicia y de la Calzada de Belascoaín, con abundante agua, sala; saleta corrida; tres habitaciones, baño intercalado en colores lujosamente decorado; calentador; lavaderos y servicio de criados. Toma corriente para radio, refrigerador, teléfono etc. Llaves en el No. 10. Informes: Francisco Torres. Aguiar No. 65. Telf. A-7830.

HOSPITAL 208, SEGUNDO PISO, ENTRE Jovellar y Vapor: sala, recibidor, dos cuartos, baño intercalado, comedor, cocina gas, servicio criados. Acabada de pintar, muy fresca y bonita. Informes: La Casa Pérez, Neptuno 407. Telf. M-6224.

SALUD 756, ESQUINA ARAMBURO, modernos altos: sala, comedor, 2 cuartos, baño intercalado: $25.00. Informes: U-2381.

CIENFUEGOS 28 (ANTIGUO) ENTRE Corrales y Apodaca, se alquila planta baja compuesta de sala; comedor; 3 habitaciones, baño cocina. Informan por el Telf. M-1454.

RAYO. 433 ALTOS (FRENTE IGLESIA) entre Monte e Indio, sala; saleta. cuatro cuartos etc.| $32.00. Llave, bajos. FO-2372.

SE ALQUILAN UNOS ESPLENDIDOS altos en Monte 996 en $40.00 dos meses en fondo, la dueña en 7a. entre 26 y 28 Miramar.

SE ALQUILA PRINCIPE 11 ENTRE San Ramón y Vigía; sala, saleta, comedor; cuatro cuartos grandes, baño completo; otro servicio, cocina, patio y traspatio. Informan en la misma.

$25.00 Y $28.00 MODERNOS ALTOS 3 y 4 habitaciones, sala, comedor, baño completo intercalado. Muy claros y frescos. Entre dos líneas tranvía. Viga y Fernandina.

ESCOBAR 27, BAJOS, SE ALQUILAN sala; saleta; cuatro cuartos; baño moderno intercalado; comedor. cocina; patio y traspatio. Llave en la misma de 2 a 5 e informes Lamparilla 9.

CONSULADO 10, CASI ESQUINA A Prado. Se alquila moderno piso alto: recibidor, sala, comedor, tres cuartos, baño completo, cuarto y servicio de criados. Llaves enfrente.

SAN LAZARO Y ESCOBAR No. 604 acabada de reedificar, se alquilan el 1o. y 2do. pisos. Muy cómodos y económicos. Las llaves en la lechería.

ALQUILO PRIME RPISO DE LUZ número 2, 3 habitaciones, sala, comedor, servicios. Llave en los bajos.

ALQUILAMOS EN EL MEJOR PUNTO de la Habana, Monte No. 76 antiguo (moderno 514) casi esquina San Nicolás, bonito segunda piso; sala, saleta; dos habitaciones, baño intercalado; comedor al fondo; cocina de gas; cuarto y servicio criados. Informan en el primer piso o bufete de Fernández y Cuadrado, O_Reilly 26. M_2602. Ultimo precio: $38.00.

SAN RAFAEL 759, ALTOS, ENTRE Marqués González y Oquendo. Se alquila: recibidor, sala, saleta, comedor, cuatro cuartos, baño y cocina. Llaves en la bodega de Marqués González. Informes: Obispo 16.

ALQUILERES

87 HABANA

HABANA, LINDERO 8, ENTRE nás y Clavel, media cuadra Be coaín, alquilo casa acabada pi compuesta de sala; saleta; tres taciones; baño y servicios. Llave lado. Informes: U-2904.

MONSERRATE ESQUINA A greso. Se alquila en moderno cio magníficos altos: recibidor, comedor, dos cuartos con closets ño intercalado completo y servicio criados. Hay elevador. Informes la misma.

ALQUILO ANIMAS No. 769 Gervasio y Belascoaín bajos, con la; saleta; comedor; 5 cuartos; na; baño completo. 40 pesos. man en la misma y Telf. F-7332.

ALQUILO BAJOS SAN LAZARO sala; comedor; dos habitaciones ño completo; cocina; cuarto de dos y patio. Informan Monte 812. léfono M-3216.

ALQUILO $45.00 BAJOS, NEPTU número 208, hoy, entre Oquendo Soledad: sala, recibidor, cuatro taciones grandísimas, comedor lu baño. Verla: avisen San Lázaro o 862 moderno: U-1802.

VIRTUDES 143, ESQUINA A GER sio, segundo piso, muy fresco: saleta, cuatro habitaciones con cón a la calle, cocina gas, doble vicios. Informes: bodega.

VILLEGAS 73, ALTOS CERCA Cristo; gran sala, saleta, tres cu tos, baño moderno; servicio criad decorada; cocina y gas; en la mis de 2 a 6.

ALQUILO: BRUZON 69, ALTOS, tre Ayestarán y Almendares: rraza, sala, tres cuartos, baño in calado, comedor al fondo, coc cuarto baño criados. Aguilera, M caderes 27: M-8628 y U-6509.

BLANCO 212 ALTOS, ENTRE cadero y Animas, sala, recibidor, baño etc. Llaves bodega esquina cadero. Informan: Armando M-2943. Alquiler $33.

VIVES 148 ENTRE CARMEN Y guras sala saleta, 4|4; baño Acabada pintar. Llaves en 152. Inf mes: Armando Ruz. M_2943. Alqui $30.00.

ALQUILO UNA CUADRA MON San Ramón 35-37, esquina Prínci modernos, amplios altos: sala com dor, dos cuartos, baño intercala completo, cocina. Llave bodega. forman: F-4071.

SAN JOSE No. 1,254, FRENTE parque Aguirre, bajo moderno, sal comedor; 2 cuartos; baño de lujo; cina gas y patio. Llave en la leche esquina. Informes M_2863 y F-2124.

LO MAS FRESCO Y ALTO DE Habana, Infanta esq. Cádiz alqu magníficas casas, recibidor, sala, habitaciones; comedor; baño comp to; cocina; terraza etc. otra más ca. I-3868. M_5015.

SE ALQUILA: MAZON No. 35 tre Valle y Zapata, casa de sa tres habitaciones; baño completo; medor; cocina; servicio de criad Llaves en la misma. Informes U_58

SE ALQUILA: 27 DE NOVIEMBRE esquina a Espada, casa de sala, medor; dos habitaciones; baño y cina. No les falta el agua. Informe U-5858.

SE ALQUILA: HOSPITAL No. entre 27 de Noviembre y Vapor, sa de sala, comedor; dos habitacione baño completo; cocina. Informes lfono U-5858.

SE ALQUILA: HOSPITAL No. entre San Lázaro y 27 de Noviem bre, casa de recibidor; sala; tres bitaciones; baño completo; come cocina; cuarto y servicio de criado Informes: U_5858.

VIRTUDES 123, ESQUINA A GERV sio, segundo piso, muy fresco: sa ta, cuatro habitaciones con balcón la calle, cocina gas, doble servicio Informes: bodega.

ALQUILO HERMOSA PLANTA BA ja, calle Consulado No. 24, me cuadra Prado, acera sombra sala sa ta; comedor; 3 habitaciones; cuarto servicio criada; cocina gas. Inform altos y Habana No. 84. M-2474.

SE ALQUILA UNA PRECIOSA CAS Lealtad No. 122 esquina Anima Informan en los bajos M-4242. cía.

SE ALQUILAN LOS BAJOS DE casa San Lázaro 654 moderno en Gervasio y Belascoaín compuesta sala; saleta; 3 habitaciones, baño tercalado y cocina. Para verla de 2 4 de la tarde. Informes: Telf. M-91

VILLEGAS 111, SE ALQUILA PR mer piso moderno: sala, saleta, tr habitaciones, cuarto criados, com dor, cocina gas, cuarto baño. informes: Telf. A-9745.

SE ALQUILAN LOS VENTILADOS altos de Merced 92, compuestos sala, comedor, 3 cuartos, baño y c cina. Precio: $30.00. La llave en lo bajos. Informes: M-1373.

PRADO 108, BAJOS, ALQUILO guán, recibidor, sala cuatro habita ciones baño intercalado, comedor, co cina doble cuarto, servicio criados dos patios: $80.00. Abierta: 3.30 a 5 Telf. F-5993. Cuevas

CRISTINA Y VIGIA. ALQUILO CA sa alta con 3 habitaciones; sala; co medor; hall; baño y cocina; La llav en el café M_5005. muy barato.

TENERIFE 210 BAJOS ENTRE RA tro y Belascoaín. Sala; comedor; habitaciones; baño; cocina y patio. Llave en Tenerife 106. Zapatería.

MODERNOS BAJOS CON 2 CUARTOS EN $14.00
Alquilo a 10 minutos Parque Centra calle Justicia esquina Arango una cu dra tranvías y guaguas, Calzada Con cha. Otros Bajos con 4 cuartos $25 con 3 $22. Llaves bodega.

ALQUILO CASA $25 CON 3 CUAR tos; sala; comedor; buen baño; co cina; pegada Infanta, Berjumeda 51 Llave al lado; dueño Prado 359 alto Partagás.

ALQUILO: PAULA 25, BAJOS, EN tre Damas y Cuba: sala, saleta, cua tro cuartos, comedor, cocina y de más servicios.

LEALTAD ESQUINA A MALOJA alquilo dos casas mocernas, con sala, comedor, dos cuartos, baño com pleto con calentador, patio; precio $30 Llave en la bodega. Informan Teléfo no I-6249.

SAN LAZARO 206, ALTOS ENTRE Aguila y Blanco. Sala; Saleta, cua tro habitaciones; cocina; baño. Llave en bajos. Informan F-5438.

$23 Y $25 MODERNOS ALTOS Y bajos, con tres y dos habitaciones, sala, comedor, lujoso baño. Frescos. Entre dos líneas tranvías. Vigía y Fernandina.

MALOJA: ESQUINA A LEALTAD
alquilo dos casas modernas, bajos sin altos, sala, comedor, dos cuartos, baño completo con calentador, cocina, patio; llave en la bodega. Informan: Telf. I-6249.

88 VEDADO

ALQUILO MODERNOS ALTOS, 27 número 660, entre B. y C., Vedado, con terreza, sala, comedor, tres cuartos, baño intercalado, cocina, cuarto y servicio criados. Entrada independiente servidumbre. Telfs. F-7201 y A-6082.

SE ALQUILA EN $30.00, ALTOS, EN 10 y 13: sala, comedor, tres cuartos, cocina y baño. La llave en la bodega. Telf FO-3910.

SE ALQUILA UNA BUENA CASA de una sola planta, amueblada, en la calle B. número 405, entre 17 y 19, Vedado. Informan en la misma. Telf. F-6449, de 2 de la tarde en adelante.

$80 CHALET B ESQUINA 29 BAJOS sala; gabinete; gran comedor; 1|4; pantryá cocina gas y carbón; wc. familia; otro criados; elevador; garage; amplio. Altos 4|4 grandes; baño 5 piezas; agua abundante, terrazas en bajo y altos, 1|4 azotea. Dueño en la misma.

M.E.C.D. 2016

ALQUILERES

VEDADO

88

RESIDENCIA DE LUJO: ONCE NUMERO 153, Vedado: jardín, portal, sala, comedor, 3 habitaciones altas, 2 baños lujo, pantry, cocina lavadero cuarto y servicio criados garage. Llaves en L. número 106, al doblar. Informes: F-2124.

VEDADO: LINEA 359, BAJOS, ENtre G. y H., familia decente alquila una habitación a señora o caballero solo, al lado el baño. Hay teléfono.

FRESQUISIMOS ALTOS: K. NUMEro 306, entre 17 y 19: terraza, sala, recibidor, hall, cuatro habitaciones grandes, baño, comedor espléndido, cuarto y servicio criados, jardín y patio: F-5506.

H. NUMERO 555, ENTRE 23 Y 25, casi esquina a 23, modernos y ventilados altos: sala, recibidor, 4 habitaciones, baño completo, closet, comedor, cocina, pantry, cuarto y servicio de criados, terraza. Llaves en los bajos. Precio: $50.00.

LUJOSOS ALTOS, 21 NUMERO 57, esquina a M., compuestos de sala, saleta, amplio hall, comedor, 5 cuartos, dos baños, portal, terrazas, cocina pantry, garage. Inofrman y llave en los bajos.

VEDADO: PASEO 9, ENTRE PRImera y Tercera, frescos y ventilados altos: sala, recibidor, comedor, 3 habitaciones, closet, cocina, terraza, espléndido baño: $35.00. Informes en los bajos. Telf. F-2107.

ALQUILO ESPLENDIDOS BAJOS, Crecherie 12, a media cuadra de 23, Vedado, de jardín, portal; sala; saleta; 2 cuartos; cocina y baño: $25.00. Llaves e informes en la misma.

SE ALQUILA EN 17 ENTRE 26 Y 28, casa portal, sala, 3 cuartos, baño, comedor. Puede verse a todas horas. Informes: 6 esquina a Primera, La Sierra.

CATORCE ESQUINA A CALZADA: terraza, sala, comedor, tres habitaciones y cuarto con servicio para criados. Informes: M-8784. Llave en la misma.

SE ALQUILA $28 PRECIOSOS BAJOS calle 8 No. 462, entre 19 y 21, jardín, portal; sala; comedor; dos cuartos; cocina. baño completo y patio. Telf. FO-3910.

ALTOS DE LA CASA 25 NUMERO 911 entre Paseo y A., terraza, sala, saleta, tres habitaciones, comedor, baño intercalado, cuartos criados. Abundante agua: $45.00. Informan en la misma: A-6222.

CALLE L. NUMERO 102, ESQUINA a 11, bajos: tres cuartos, sala, comedor, portal, cocina de carbón, baño moderno, jardín, agua caliente y fría. Llaves al fondo, en L. número 106. Telf. F-2124.

CALLE ONCE NUMERO 151, ESQUIna a L., 4 cuartos, dos baños modernos, dos terrazas, sala, comedor, cocina gas, cuarto y servicio criados, garage, muy fresca, próxima a desocuparse. Puede verse. Informes: F-2124.

VEDADO: ALTOS MODERNISTA, con 4 habitaciones, dos baños, closets, 2 cuartos, baño criados, garage. $90.00, frente Normal Kindergarten, Calle 11 número 858, entre 4 y 6.

ALQUILO CASA CON SALA, SAleta y comedor, 5 cuartos y demás servicios. Agua abundante. Calle 9 número 410, altos: A-8201.

CALLE 10 NUMERO 409, ESQUINA a 17, Vedado, bajos modernos: jardín, portal, sala, 2 cuartos, baño intercalado, cocina gas. Llaves en oficinas de 8 y 19. Informes: F-3131 y M-2863.

VEDADO: SE ALQUILAN LOS BOnitos altos de 18 número 6, entre 7 y 9: portal, terraza, sala, comedor, pantry, cocina, cuatro cuartos, baño, cuarto y servicio de criados, otro chofer y garage. Verla únicamente de 10 y media a 12 y media, abierta. Informes: F-5040.

EN LO MEJOR DEL VEDADO EN LA calle D No. 403 entre 17 y 19 a 2 cuadras del Instituto y del colegio de La Salle se alquila una casa de 4 habitaciones, sala; terraza etc. y servicios de criados y en Zapata No. 21 entre A y B un apartamento con vista a la calle en $18.

SE ALQUILA UN GARAGE PARA dos máquinas, en la calle Baños esquina a Primera. Informes en la misma.

SE ALQUILA CASITA EN LA CAlle Tercera número 62, entre E. y F., Vedado. Se compone de jardín, portal, sala, 2 habitaciones, comedorcito, bao y cocina: $30.00. Informes Galiano número 208. Guerra.

23 ESQUINA A 6, VEDADO. SE ALquila moderno piso alto: saila, gabinete, tres cuartos, baño intercalado completo, servicio de criados. Llaves en la misma, de 2 a 5 de la tarde.

VEDADO: CALLE 19 No. 1.110 ENtre 14 y 16. Alquila casita con sala; dos cuartos; cocina y baño. Informan F1-7012.

SE ALQUILAN LOS ESPACIOSOS Y frescos altos Calzada 1155 entre 16 y 18 frente al mar, con sala, recibidor, hall, seis habitaciones, dos lujosos baños, comedor, pantry, cocina de gas, terraza interior garage y servicio independiente de servidumbre. Telf. F-5267, en los bajos.

ALQUILO MAGNIFICO CHALET 2 plantas, 17 esquina a 6, Vedado, bajos: recibidor, sala, comedor, living room, cocina y pantry. Altos: cinco habitaciones, dos baños, garage dos máquinas. Informan: Telf. F-3572.

SE ALQUILAN LOS BAJOS 19 No. 451 esquina con sala; recibidor; comedor; 3 cuartos; dos baños; garage hermoso portal y servicio completo para criados. La llave en los altos.

ALQUILO CASA GRAN PUNTO, calle 17 No. 112, entre «L» y «M», portal, tres cuartos, baño, comedor al fondo, dos cuartos y servicios criados. Precio: $55.00, llave bodega esquina. Informes: F-3328.

ALTOS MODERNOS SOMBRA: BAños entre 19 y 21. Sala, gabinete, cuatro habitaciones, closets, baño intercalado, hall, comedor, pantry, cocina, cuarto y servicio garage. Con si ngarage. FO-3864, M-2863.

SE ALQUILAN: CALLE 16 No. 53, entre 9 y 11 Vedado, casa de sala; saleta; dos habitaciones; baño intercalado completo; comedor; cocina y cuarto y servicio de criados. Llaves en la misma. Informes U_5858.

ALQUILO HERMOSOS ALTOS, 17 esquina 12, Vedado, compuestos sala, cuatro habitaciones, hall, baño y cocina cuarto y servicio criados. Informan: café o Telf. F-6035.

CHALET PLANTA BAJA: $55.00, jardín, portal, sala, 4 cuartos, baño intercalado, comedor, cocina, cuarto y baño criados patio interior, garage. A. número 9, entre Primera y Tercera, Vedado. Llave misma: Telf. F-2129.

MODERNO PISO, 4 No. 160, CASI esquina Línea, bajos, acera brisa, comodidades reducida familia, agua abundante, garage. De 8 a 11 y de 3 a 5 pasado meridiano.

RESIDENCIA FAMILIAR, ALQUILA habitaciones y apartamentos, con o sin baño privado, agua fría y caliente, toda asistencia. Hay garage. Calle 23 número 809, esquina: F-5798.

89 CERRO - PALATINO

SE ALQUILA UNA CASITA MODERna, con sala, saleta, dos cuartos y servicios, en Washington número 214, entre Primelles y Churruca. La ruta 18, en la esquina. Informes al lado, el encargado. Telf. M-5287.

NUEVA DEL PILAR ESQUINA A Manglar, pequeñas casas, sala saleta, dos habitaciones, etc., dos cuadras del Mercado Unico. Informes mismo edificio. Apartamento No. 7, Telf. U-2837.

90 MARIANAO - REPARTOS

SE ALQUILAN BAJOS: CALLE NUEve entre Octava y Novena, Buena Vista, casa bien ventilada, con jardín, portal al frente y costados, sala, livingo room, seis habitaciones, comedor, cocina, hall, servicios sanitarios y garage al fondo de amplio patio con árboles frutales. Tranvías por el frente y ómnibus de la Ruta 28, por el fondo. Informes: Rosales, Gorrín y Mañas, edificio La Metropolitana 610. Telf. M-6948.

ALQUILERES

90 MARIANAO - REPARTOS

EN LA SIERRA: PROXIMO A DESocuparse, alquilo lindo chalet, 2 plantas, Primera entre Cuatro y Seis número 11-E., guaguas en la esquina. Puede verse de 1 a 3.

AMPLIACION DE ALMENDARES: Casa nueva, Tercera Avenida 59, entre 9 y 10: jardín, portal, garage, cuatro habitaciones, lujoso baño, gran cocina, traspatio: $45.00. Informan: I-6205.

AMPLIACION ALMENDARES: ESquia fraile, calle 12 esquina a Cuarta Avenida, casa moderna: portal, sala, comedor, tres habitaciones, baño, cocina, cuarto de criados y garage. Verse a todas horas. Informan: Telf. FO-7798.

MIRAMAR, 22 ENTRE 7a· Y 9a. Alquilo preciosa casa sala, comedor, 4 amplias y frescas habitaciones 2 baños de lujo, pantry, cocina, garage, dos cuartos de criados· Próxima al colegio las Ursulinas, una cuadra tranvía, 2 cuadras de ómnibus, agua abundante. Informes 7 y 4 Reparto La Sierra. Teléfono: FO-1423.

SE ALQUILA CHALET DE ESQUIna decorado, con garage, comedor, tres habitaciones y baño moderno. Ampliación de Almendares Informan: Telf. FO-1944.

SE ALQUILA UNA BONITA CASA con todo el confort moderno y mucha arboleda; cerca del Parque Oriental; Marianao. Calle de Santa Catalina entre Loma y Llaves. Precio módico. Sr. Rodríguez.

MARIANAO, SE ALQUILA CASA grande: portal; sala; saleta; comedor; 3|4; cocina: cuarto baño; patio. Punto céntrico. Campa 3 D. entre Luisa Quijano y Padres $25. Hay otra en $18. Punto céntrico. FO-7197.

SE ALQUIULA B ENTRE 8 Y 10 LA Sierra (altos) casa amueblada totalmente, llave en la misma de 2 a 5. Informan M-7703 y A-8530.

MIRAMAR: SE ALQUILAN FRESCOS altos: terraza, sala, hall, comedor, dos cuartos con baño completo, calentador, pantry, cocina, cuarto y servicio de criada, 12 esquina a Tercera: $50.00.

LINDO CHALET ACABADO DE PINtar, se alquila: 4 habitaciones, garage para dos máquinas. Calle 12, entre Cuarta y Quinta Avenidas, Ampliación Almendares. Precio: $60.00. F-6328.

ALQUILAN LOS ALTOS DE LA AVEnida de Columbia No. 12, recién construídos; tres cuartos; colsets; baño intercalado; pantry; cocina; servicio de criadosá garage. Informan FO-7786. La llave en los bajos.

MIRAMAR PISO ALTO AMUEBLAdo con garage propio para matrimonio. Calle 8 esq. 3a. Ave. Rep. Miramar

ALTURAS BUENAVISTA, ALMENdares, alquílanse casitas independientes $12.00 a $15.00. Godínez entre Línea y Calzada. Columbia, edificio «Campana» loma apeadero «Ceiba» tranvías. Vedado, Marianao.

SE ALQUILA PRECIOSO CHALET en $45.00 en la calle 30 entre 3 y 5 Ave. Reparto Miramar. Tiene muchas comodidades. Se puede ver durante todo el día· Informan Lealtad 1064. Telf. A-8628. U-1324.

SE ALQUILA, HERMOSO CHALET dos plantas, cuatro habitaciones; dos baños, etc. Calle 12, entre 8 y 9, Ampliación Almendares. U-6495.

REPARTO MIRAMAR: ALQUILO casa moderna, calle 22 entre 5 y 7, compuesta de portal; sala, hall, recibidor, 4|4, 2 haños, comedor; cocina; pantry, 1|4 y servicio criados. garage para 2 máquinas, mucho patio. Alquilo $100. M-8182.

ALQUILO: RANCHO BOYEROS Espléndido chalet bajos, jardín; portal; recibidor; sala. 2 habitaciones; baño; comedorá altos; 4 cuartos, 2 baños; garage; cuarto de criados y chofer. Informan en la misma. Telf. M_5090, de 10 a 1.

ALQUILO SAN JACINTO No. 15, ENtre Reina y Panorama, Buen Retiro, Marianao, fresco y cómodo chalet de dos plantas. Tres dormitorios con baño intercalado, sala; comedor; despensa y cocina. Garage. Cerca tranvías y ómnibus. Alquiler razonable. Llaves en la misma o al lado. Informan A_7479.

ALTOS NUEVOS PRECIOSO PANOrama, fresquísimos, cinco dormitorios; hall, etc. todo amplio. Avenida de la Paz 78. Informan Telf. FO_3901.

EN LA SIERRA, PROXIMO A DESocuparse, alquilo lindo chalet, 2 plantas, Primera entre Cuatro y Seis, guaguas en la esquina. Puede verse de 1 a 3.

91 JESUS DEL MONTE - VIBORA

ALQUILO: TAMARINDO 62, ENTRE Dolores y San Indalecio: portal, sala, comedor, 3 habitaciones, cocina, cuarto baño, patio. Llaves en el 72. Informan: 10 de Octubre 1359.

SAN LEONARDO ESQUINA A PRImera. Rebajada de precio, moderna: jardín, portal, vestíbulo, sala, recibidor, hall, 7 habitaciones, 2 baños familia, comedor garage, cocina, pantry. Agua abundante. Informes: Telf. F-2664.

EN EN PARQUE DE LA LOMA DEL Mazo, se alquila espléndida casa propia para familia numerosa, con grandes comodidades. Informan: Telf. I-5482.

O-FARRILL 222, ENTRE LUZ CAballero y Juan B. Zayas, a media cuadra de la ruta 15. Se alquila preciosa casa propia para un matrimonio. Informes: Telf. I-5482.

SE ALQUILA: LO MEJOR DE LA Víbora· Estrada Palma 58, jardín, portal, sala, recibidor, cuatro dormitorios. baño completo, cuarto y servicio de criados. Traspatio y garage. Informan 3 a 5.

HERMOSOS ALTOS, SE ALQUILAN en la Calzada 10 de Octubre esquina a Santa Beatriz y frente al paradero del ferrocarril, compuesto de sala, comedor, tres amplias habitaciones, baño de color intercalado, closet, servicio de criados, cocina y terraza. La llave en los bajos. Informes: Oficina de los relojes Walthan. Telf. A-9160.

SE ALQUILA: AVENIDA ACOSTA 360, entre D-Strampes y Figueroa, altos nuevos, jarín, portal, sala, hall, tres cuartos baño ,uno alto, comedor, baño intercalado, cocina, moderna despensa, servicio criados, garage.

SAN LAZARO 665, ENTRE SANTA Catalina y Milagros: $25.00, portal, sala, 3 cuartos, baño completo, agua caliente, etc., gran patio, 2 meses en fondo: F-5758.

SE ALQUILA LA CASA SAN MAriano 508 entre Goicuría y Juan Delgado. Precio: 80 pesos. Informan: F-5615.

HERMOSA CASA EN LA LOMA DEL Mazo, con 6 cuartos, jardín, portal, patio y traspatio, O-Farrill 112, entre Heredia y Saco. Puede verse a todas horas. Telf. I-3818. Agua garantizada.

ALQUILO, 10 DE OCTUBRE 945 CAsi esquina a Chaple, altos muy frescos con sala, recibidor, siete habitaciones; dos baños y comedor al fondo Telf. X-1250.

HEREDIA 160 ENTRE ESTRADA Palma y Libertad. Jardín, sala, comedor, dos habitaciones, baño y cocina La llave al lado.

MANGOS 105 ALTOS CERCA CALzada. Auquilo Casa sala; saleta; cuatro cuartos; baño, demás servicios $30. Telf. M-1327.

ALQUILERES

91 JESUS DEL MONTE - VIBORA

VIBORA SAN MIGUEL 420 ENTRE Luz y Bellavista, mampostería, portal, sala, tres cuartos; comedor; cocina amplia clara; baño intercalado; mucha agua; llave en frente No. 425. Telf. U-1854.

ALQUILO MODERNA CASA VIBOra Vista Alegre y Buenaventura por P. Alfonso No. 5. Portal. sala; comedor; 3 habitaciones; baño completo; mucha agua; muy fresca. Llave en No. 8. Domínguez U_1886.

ESTRADA PALMA 163 ALTOS ENtre O-Farrill y Heredia, se alquila piso alto, sala, comedor; tres cuartos; baño y servicios de criados. Informes en la misma de 2 a 5 p. m.

92 SANTOS SUAREZ - MENDOZA

SAN LAZARO 665, ENTRE SANTA Catalina y Milagros: $25.00, portal, sala, 3 cuartos, baño completo agua caliente, etc., gran patio, 2 meses fondo: F-5758.

SE ALQUILA: SANTA IRENE NUmero 127, entre San Benigno y San Indalecio: sala, comedor, dos habitaciones, baño y cocina. Llave: 10 a 11 y 5 a 6.

SANTOS SUAREZ NUMERO 314, ENtre Durege y San Julio, chalet moderno de un sol aplanta: jardín, portal, preciosa sala y saleta, cuatro habitaciones, baño intercalado, hermosa galería, comedor, cocina, despensa, cuarto y servicio criados, garage: F-5984.

ZAPOTES NUMERO 307, ESQUINA a Durege, preciosa casa propia para matrimonio o persona de buen gusto, compuesta de portal, sala, recibidor, amplísima habitación, baño completo, agua fría y caliente, cocina, patio grande y lavadero. Informan en la misma. Telf. F-7533.

SANTOS SUAREZ 15, ALTOS, MEdia cuadra de Jesús del Monte: terraza, sala, comedor, 3 curtos, baño, cocina, cuarto y servicio criados. Llave e informan: 13 altos.

SE ALQUILAN LOS AMPLIOS ALtos de Santos Suárez No. 82 esq. San Indalecio compuesto de sala. recibidor; 5 habitaciones; baño intercalado; cuarto y servicio de criados, dos espléndidas terrazas. Informan en la misma.

SE ALQUILA: CASA CARTINO 267 esquina Santa Catalina. Dos plantas, tres habitaciones, sala, comedor, cocina y servicios. Dos meses fondo; precio $38.00. Informa González Viñas. Telf. I 5795. Véala de 12 a 3 p. m.

93 LUYANO

SE ALQUILA LA PLANTA BAJA de la casa Municipio número 222, esquina a Villanueva. Se compone de sala, saleta, dos amplias habitaciones, baño moderno, con calentador. Precio: $24.00.

SE ALQUILO EN SANTA FELICIA y Villanuexa una casa con portal; sala; comedor; dos cuartos; baño completo y cocina. Informes en la misma Telf. I-6610.

94 LAWTON - BATISTA

ALQUILO EN LAWTON, CASA VISta Alegre número 121, sala, dos habitaciones, comedor, servicios modernos. Informan: Telf. U-6673. La llave en la misma, de 2 a 6.

SE ALQUILA CASA ARMAS 7, FRENte parque Lawton. Cuatro amplias habitaciones; sala; cocina y baño. Informes en la misma y A-6277.

ALQUILO CASA EN LA PARTE ALta del Reparto Batista, compuesta portal, sala, dos cuartos, baño intercalado comedor; cocina; patio $20.00. Calle Diez No. 65 entre D y C. Media Cuadra ruta 23 y 1|2 tranvía. Informan Telf. I-3653.

SE ALQUILA UNA CASITA MUY fresca, de sala, comedor y dos cuartos, en Tejar número 76 esquina a Lawton. La llave al frente, número 75. Informan en Monte número 503, altos. Telf. A-7809.

96 LOS PINOS - NARANJITO

ESPLENDIDO CHALECITO EN EL mejor lugar del reparto Los Pinos. Se alquila con o sin muebles, propia para profesional o persona de gusto que desee vivir tranquila y confortablemente, todas sus comodidades, patio con frutales, etc. Muy barata. Informes: Telf. U-2361.

98 ALQUILERES VARIOS

ALQUILO CASAS AMUEBLADAS EN los repartos y Habana, también sin muebles, 2 casas Vedado de 3 y 4 habitaciones. Lluria Edf. Metropolitana 213. M-7078. Compra y Venta fincas rústicas. Alquileres e Hipotecas.

SE SOLICITAN

99 SOLICITUD DE ALQUILERES

SOLICITO LOCAL O CASA PARA COmercio con entrada para camiones. Buen patio. En 10 de Octubre de Santa Catalina a esq. de Tejas. I-5132.

NECESITO ALQUILER CASA GRANde de los bajos para industria patio grande, de Muralla a O-Reilly, de Mercaderes a Aguacate. Telf. X-1848. Pérez.

SOLICITO ALQUILAR CASA AISLAda en reparto o frente al mar. Informes al teléfono A-8745.

100 PERSONAS DE IGNORADO PARADERO

RAMONA LOPEZ MENDEZ, DESEA saber el paradero de su primo Luis Rey Méndez, para asuntos defamilia. Se gratificará a la persona que dé razón de él al Telf. F-2545, Vedado.

102 AGENCIAS - COLOCACIONES

AGENCIA «SAN RAFAEL» U-5388
Servimos: criadas, cocineras, manejadoras, mensajeros, criados, cocineros, choferes extranjeros y del país, blancos y de color, con referencias Sirvientes a clínicas: U-5388.

F-2524. «LA AMERICANA» 23, 407, esquina J. ofrecemos criados; cocineras; cocineros; niñeras; choferes; lavanderas; lavanderos; pinches; fregadores; criadas. Personal nativo; chino; español. Solicitamos personal. Trabajo seguro. F-2524.

«LA HABANERA» U-1880
Neptuno y Espada
Tenemos numeroso personal de hombres y mujeres de color, blancas, extranjeros y del país, para Clínicas; personal para trabajos por horas; cocineras; criadas; manejadoras criados choferes; cocineros. U-1880.

AGENCIA «SAN RAFAEL» U-5388
Servimos criadas; Cocineras; manejadoras; Mensajeros; criados; Cocinerosá choferes; extranjeros y del país. Blancos y de color, con referencias. Sirvientes a Clínicas. U-5388.

INTERNACIONAL LA MAYOR agencia de colocaciones· Sra. cualquier personal que necesite con domicilio reconocido y referencia. Llame al F-3019 garantía. C entre 7 y 9

«NEPTUNO»: U-3750
Se facilitan con rapidez: cocineros, cocineras; criadas; manejadoras; mensejeros etc. Servidumbre de ambos sexos y razas con refeencias. Neptuno número 804 esquina a Marqués González.

«S. LAZARO No. 559. M-8195»
Esta acreditada y seria agencia de colocaciones ofrece cocineras; criadas; manejadoras; lavanderas; choferes; camareros; cocineros; jardineros; cantineros, con referencias investigadas por «Lucas» y domicilios reconocidos S. Lázaro No. 559 y Lealtad. Telf. M-8195.

LA HABANERA: U-1880
Servimios: criadas; cocineras; manejadoras; mensajeros criados; cocineros; choferes extranjeros y del país. con referencias. Sirvientes a clínicas: U-1880.

SE SOLICITAN

102 AGENCIAS - COLOCACIONES

«AGENCIA BEERS»
significa seriedad, cumplimiento y honradez en el negocio; por eso tenemos empleados colocados por esta Oficina por más de 12 años y Oficinistas, los cuales han sido colocados por nosotros varias veces. Hay una razón. San Ignacio 16. (Desde 1906). M-7730.

103 CRIADAS - CRIADOS

SE SOLICITA UNA BUENA CRIADA de habitaciones, que sea blanca y trabajadora. No se quieren aprendizas. Si no, buenas criadas con recomendaciones. Se da buen sueldo, de 8 a 10 a. m., calle D. entre 9 y 11, altos, número 205, Vedado.

SE SOLICITA MUCHACHA BLANca, del país, para criada de mano. Indispensable persona seria y referencias. Familia 4 personas. Telf. FO-2324. Miramar, de 9 a 11 a. m.

104 COCINERAS Y COCINEROS

MATRIMONIO SOLICITA COCINEra que sepa cocinar bien, ayude algo la limpieza y duerma en la colocación: M. número 206, entre 17 y 19, Vedado: $15.00.

SE SOLICITA UNA COCINERA BLANca. Sueldo: $10.00. Industria 268, segundo piso.

SE SOLICITAN COCINEROS, CRIAdos; manejadoras; chaufreurs y mozos de limpieza españoles y cubanos en la calle 16 entre 17 y 19. Teléfono F-3921.

COCINERO DE COLOR SE SOLICIta, sin pretensiones y sepa cocinar, sin esto inútil. Sueldo: 13 pesos. Calle 30, entre Quinta y Tercera, Miramar.

105 MANEJADORAS

SE SOLICITA UNA MANEJADORA española con referencias. Calle 17 No. 953 entre 8 y 10 Vedado.

114 AGENTES - VENDEDORES

SE SOLICITAN AGENTES EN TOdos los pueblos del interior. Asunto serio. Buena ganancia. Pida informes por escrito a José Reguero, Prado 359, Habana.

SE NECESITAN VENDEDORES DE ambos sexos para artículos de gran consumo. Necesitan referencias y saber las cuatro reglas. Manzana de Gómez 364.

SOLICITAMOS AGENTES VENDEdores activos en toda la Isla, para un producto de fácil venta. Escriba o concurra a Tropical Products, edificio La Metropolitana 730, de 9 a 12 a. m. y de 2 a 4 p. m.

INVIERTA CINCUENTA CENTAVOS en chicle americano distintos sabores de frutas y obtendrá otros cincuenta centavos de utilidad. Diez centavos sellos enviaré muestras. J. M. Sastre. Prado 119. Habana.

AGENTES EN TODAS CIUDADES importantes desea poderosa Corporación norteamericana de crédito y promoción de negocios. Personas relacionadas, activas, de probada solvencia, disponiendo de oficina o posibilidades económicas para instalarlas podrán obtener dólares 250 mensuales y cuantiosas percepciones. Dirigirse, con antecedentes, por correo aéreo: J. R. P., Apartado 2374, México City.

SOLICITAMOS VENDEDORES ACTIvos en toda la isla. Magnífica comisión por adelantado. Pida informes a J. A. Michelena: Edificio Metropolitana 816. Habana.

NEGRO Y BLANCO Y LABORES, LA valiosa revista femenina, ha comenzado a regalar un mantel entre sus lectores, en cinco meses: Agosto, Sept., Oct., Nov. y Diciembre. Esta importante publicación solicita Agentes en toda la República Mandamos muestras. Escriba al Apartado 2334, Habana.

SOLICITAMOS
Algunos agentes para vender con las mayores facilidades el mejor radio del mundo RCA_Victor y el mejor Refrigerador Leonard. Diríjase a San Rafael 104 casi esquina a Consulado pagamos la mejor comisión del mercado.

116 SOCIOS

NO PIERDA MAS TIEMPO: LE ofrezco la oportunidad de asociarse a mi industria si dispone de $5,000. Tengo necesidad de ampliarla para atender demanda. Garantía absoluta. Tamarindo 155.

117 SOLICITUDES VARIAS

SE SOLICITAN PERSONAS DE BUEna presencia que sepan las cuatro reglas para emplearlas en trabajo remunerativo. Presentarse a las 11 a. m., en el departamento número 564 de la Manzana de Gómez.

SOLICITASE MATRIMONIO ESPAñol para encargado de una pequeña casa de vecindad, de absoluta moralidad y ordenada. Deberá prestar pequeña garantía metálica. Informes: Sr. Formoso, Pocito 42, entre Oquendo y M. González.

SE SOLICITAN SEÑORAS Y SEÑOras y señoritas, para la venta de vestidos. Que hayan trabajado por espacio de 2 años en este giro. Informes: The Fair, San Rafael 11, de 9 a 10 a. m.

SE OFRECEN

118 CRIADAS-CRIADOS

SE DESEA COLOCAR UN JOVEN español de criado de mano, sabe servir la mesa. Tiene buenas recomendaciones: A-9819.

CRIADO BLANCO, JOVEN, DESEA colocarse para cualquier servicio doméstico en casa particular o comercial. Tiene referencias, sabe inglés, práctico en su oficio. Informes: Telf. F1-7971.

SE OFRECE UNA BUENA CRIADA de mano, cuartos o comedor, con magníficas referencias. También se coloca de manejadora. Informes: Herrera, 23 número 247, esquina F., Vedado. Telf. F1-7971.

SE DESEA COLOCAR UNA MUCHAcha española, para criada de mano. Tiene referencias. Informes: Telf. F-6060.

SE OFRECE UNA JOVEN MESTIZA para hacer limpieza por hora. Tiene referencias. Telf. F1-7611.

JOVEN ESPAÑOLA DESEA COLOcarse de criada de mano o manejadora. Tiene buenas referencias. Telf. U-5508.

SE DESEA COLOCAR UNA SEÑOra de mediana edad, blanca. Duerme en la colocación, para dos perl sonas. Informes: Matadero 19, segundo piso,, esquina a Monte.

SE DESEA COLOCAR UN CRIADO de mano español, joven. Tiene buenas referencias de las casas que ha estado y sabe cumplir con su obligación, sabe planchar ropa de caballero. Llamen: Telfs. M-6636 y M-4740

SE DESEA COLOCAR UNA JOVEN del país, blanca, para limpiar y lavar. Sabe trabajar y tiene buenas referencias. Sabe servir a la rusa: X-3230.

MUCHACHA ESPAÑOLA, DESEA colocarse para criada de cuartos y coser. Tiene referencias. Telf. F-6169.

DESEA COLOCARSE UNA JOVEN española para cuartos y coser, sabe coser bien. Tiene referencias. Telf. U-2667.

DESEA COLOCARSE JOVEN ESPAñol en casa particular de criado de comedor. Tiene amplios conocimientos del mismo y tiene además recoendaciones de las mejores familias de La Habana, aspirando a las cualidades de las mismas y sin pretensiones de ninguna clase. Si usted desea comprobarlo, llame: M-9372 y A-9927, donde están pronto a demostrárselo.

SE OFRECE UNA MUCHACHA ESpañola para trabajo de cuartos y costura, acostumbrada a trabajar en buenas casas que la recomiendan. Es seria y cumplidora. Telf. M-4011.

SE OFRECEN

118 CRIADAS-CRIADOS

SE DESEA COLOCAR UNA CRIADA de mano española. Tiene referencias. Telf. M-4797. San José 510.

SE DESEA COLOCAR JOVEN PAra limpiar o manejar niño con muy buenas referencias· M-1177.

SE DESEA COLOCAR UNA ESPAñola para cuartos, sabe coser y tiene referencias. Telf. I-6547.

OFRECESE JOVEN PRESENTABLE del país, blanco, para criado de mano. Sirve a la rusa y cumple con su obligación. Tiene inmejorables referencias: $15.00 adelante. Informes: FO-2015 y FO-3374.

SE OFRECE MUCHACHA FINA ESpañola, para cuartos y costura, recomendada de casas de distinguidas y ricas familias de La Habana. Informes: Telf. A5-2891.

SE OFRECE CRIADA DE MANO, cuartos o manejadora, excelente sirvienta. Tiene referencias y es apta para todo, prefiere Vedado, Víbora, Miramar: F-3141.

SE OFRECE UNA CRIADA PARA cuartos o comedor; también trabaja de manejadora; tengo buenas referencias. Salgo a los repartos y duermo en la colocación. Informes M-1149.

SE OFRECE UNA CRIADA PARA cuartos o comedor con buenas referencias de casas conocidas. Salgo a los repartos y duermo dentro o fuera. También trabajo de manejadora. F-2524.

SE DESEA COLOCAR UNA SEÑORA de mediana edad, para la limpieza de habitaciones y repasar ropa, o para cuidarseñora sola. Es cocinera y repostera: FO-2497.

SEÑORA MEDIANA EDAD, BUENA presencia, conociendo todos los quehaceres de casa, desea colocarse para costura, atender niños o enfermos y puede hacer limpieza: Telf. A-7174.

SE OFRECE UN CRIADO DE MANO, de buena presencia, español, sirve a la rusa y entiende de jardín, con buenas referencias de donde trabajó en casa particultr de sirviente. con familias conocidas. Llamen: Telf. M-7363.

SE DESEA COLOCAR UNA JOVEN de color para criada de cuarto y costura. Buen sueldo. Tiene referencias. Telf. U-6914. Pregunte por Pura.

SE OFRECE JOVEN ESPAÑOL DE criado de mano o portero, con referencias. Es limpio y cumplidor. Informan: San Ignacio 71. Telf. A-9751.

SE DESEA COLOCAR UNA MUCHAcha para cuartos, sabe corte y costura. En la misma una para señorita de compañía. No le importa ir al extranjero. Informes: Telf. FO-7939, de 2 a 4 p. m.

SOLICITA COLOCARSE PARA LIMpieza de cuartos y comedor en casa de moralidad muchacha del campo trabajadora y formal. FO_2427.

SE OFRECE PARA CRIADO, JOven español práctico en todo lo que requiere buen servicio; es formal y trabajador con buenas referencias de familias conocidas. Telf. A-9854.

DESEA COLOCARSE UNA ESPAÑOla de mediana edad de criada de mano o para habitaciones, desea casa de moralidad; tiene referencias. Telf. FO-3265.

DESEA COLOCARSE: UNA BUENA criada española, de mediana edad, con referencias; va a repartos, duerme en la colocación. Informarán A-7740.

SE OFRECE MUCHACHO PARA LIMpieza de casa o jardín. Trabaja por horas. tiene referencias. Llame F_2549.

SE DESEA COLOCAR UN JOVEN mestizo sin distinción de trabajo. Referencias. Telf. M_7015.

ESPAÑOLA CON REFERENCIAS SE ofrece para criada de mano o cuartos. Teléfono A-9189.

SE OFRECE JOVEN ESPAÑOLA PAra criada de manos; sabe servir a la rusa; tiene referencias; va a los repartos; plancha ropa fina F-6229.

SE OFRECE UNA ESPAÑOLA PARA criada de manos es seria y cumple con su obligación. Sale al campo. M-6687.

SE DESEA COLOCAR MUCHACHA española para cuartos; sabe coser; tiene buenas referencias. Telf. I-7320.

DESEA COLOCARSE PARA CRIADA de manos o cuartos una joven; tiene referencias; duerme o no en la colocación. También aceptaría para manejadora M-3339.

DESEA COLOCARSE UNA MUCHAcha joven de color para limpiar y lavar ropa interior; no duerme; no le importa ir al Vedado. Telf. M-4409.

SE OFRECE MUCHACHA FINA ESpañola, para cuartos y costura, o para atender señora, recomendada de distinguidas y ricas familias de La Habana. Informan: Telf. A5-2891.

DESEA COLOCARSE JOVEN DEL campo, de color. No tiene pretensiones. Buenas referencias. Telf. FO-1077.

DESEA COLOCARSE UN JOVEN ESpañol, 31 años, para criado de mano. Es muy tratable y cumplidor, va a cualquier parte. Tiene referencias. F-7150.

SE DESEA COLOCAR UNA ESPAÑOla joven para criada de mano, o para matrimonio solo cocinar y limpiar. Tiene referencias y prefiere en el Vedado. Informes: Crecherie 7 y 21.

CRIADO DE MANO O AYUDA DE cámara, se ofrece, español, práctico en todo servicio fino de mesa y con buenas referencias. Es solo y va donde se ofrezca. Informan: Telf. F1-7942. Jesús.

SE DESEA COLOCAR UNA MUCHAchita del campo, para limpiar o entretener niño. Duerme en el trabajo y tiene referencias. Sueldo: no menos d $6.00. Telf. F-3019.

SE DESEA COLOCAR UNA ESPAñola de criada de mano. Tiene referencias y sabe cumplir con su obligación. Teniente Rey número 25,, salón «Martí». Telfs. M-4015 y M-9675.

JOVEN DEL PAIS, DECENTE Y respetuoso, con referencias, ofrécese de criado de mano, pinche de cocina o trabajo análogo. Sirve a la rusa. Informes: FO-2015 y FO-1077.

SE DESEA COLOCAR UN MATRIMOnio español ella para criada de mano y él para jardinero. Telf. FO-3416.

UN ESPAÑOL DESEA COLOCARSE de criado de manos en casa particular tiene referencias. Telf. F-3030.

SE DESEA COLOCAR JOVEN ESPAñola para criada de manos, desea contra familia. Tiene referencias. Informan F-3174.

SE OFRECE BUENA CRIADA DE COlor para criada de manos, cuartos o comedor; tiene magníficas referencias también trabaja de manejadora. Informes a los Telfs. F-3031 y F-2067.

SE OFRECE UNA JOVEN DE COlor parda para criada de manos, cuartos o comedor con magníficas referencias; también trabaja de manejadora. Informes F-3031.

SE OFRECE CRIADA DE MANO, cuarto o manejadora, excelente sirvienta. Tiene referencias y es apta para todo, prefiere Vedado, Víbora o Miramar: F-3141 y F1-6171.

SE DESEA COLOCAR UNA JOVEN española de criada de manos en casa de moralidad, sabe cumplir con sus obligaciones. Informan en San Rafael No 463, entre Lealtad y Campanario.

ALQUILO HABITACION ALTA INdependiente con todo servicio, para matrimonio u hombres solos. Alquiler $10. exigimos referencias, Campanario 901.

DESEA COLOCARSE JOVEN ESPAñola en casa particular de criado de comedor. Tiene amplios conocimientos del mismo y tiene además recomendaciones de las mejores familias de La Habana, aspirando a las cualidades de las mismas y sin pretensiones de ninguna clase. Si usted desea comprobarlo, llame M-9372 y A-9927, donde están pronto a demostrárselo.

SE OFRECEN

118 CRIADAS-CRIADOS

SE OFRECE JOVEN FINA, DEL campo, para cocinar, cuidar habitaciones o acompañar señoras. Sabe diversos trabajos delicados. Llamar al Telf. M-4593.

DESEA COLOCARSE CRIADO DE COmedor, español, con referencias de casas conocidas. Sale al campo, pocas pretensiones; hace toda clase de cocteles y todo lo que requiere un buen servicio de comedor o con caballeros que lo necesite. plancha trajes. Informan M-4859. Eugenio.

DESEA COLOCARSE SEÑORA ESpañola de mediana edad para criada de manos o de cuartos, tiene recomendaciones M-4015.

SE OFRECE PARA CRIADA DE manos o manejadora, joven de raza blanca, de buena presencia para criada de manos o manejadora. Excelente referencia. Informan en Neptuno No. 804 Telf. U-3750·

DESEA COLOCARSE UNA JOVEN española para criada de manos o de cuarto o para los quehaceres de un matrimonio; duerme en la colocación; tiene referencias, no se molesten menos de 15 pesos. Informes Telf. M-7654.

DESEA COLOCARSE UN JOVEN CUbano blanco para cualquier trabajo. Informan Esperanza 161 esq. a Aguila de 2 a 5.

SE DESEA COLOCAR UNA CRIADA de mano española. Tiene referencias. Telf. M-4591. San José 510.

DESEA COLOCARSE UNA JOVEN española de criada, es formal y cumplidora; tiene buenas referencias, reside carretera Rancho Boyeros. No. 12. Telf. U-2549.

SE OFRECE UNA ESPAÑOLA DE mediana edad, para criada de mano, o cocinar y limpiar para matrimonio solo. Tiene referencias y es sola: F-6090.

SE DESEA COLOCAR UNA ESPAñola para cocinar y limpiar, o para criada de mano o manejadora. Tiene buenas referencias: Telf. F-4613

DESEA COLOCARSE UNA JOVEN española. Tiene buenas referencias. Telf. F-5556.

SE DESEA COLOCAR UN CRIADO de mano español en casa particular, sabe servir a la rusa. Tiene buenas referencias. Lo mismo para jardín. Informes: Paseo entre Calzada y Línea. Vedado. Telf. F-5262.

JOVEN ESPAÑOLA DESEA COLOcarse de criada de mano. Tiene referencias. Telfs. U-5508 y M-5064.

SE DESEA COLOCAR UNA MUCHAcha española, para cuartos y coser, es práctica en toda clase de servicio. Tiene referencias. Telf. F1-6761

DESEA COLOCARSE ESPAÑOLA DE 32 años para el servicio de manos, o cuartos; sabe trabajar. Tiene referencias, donde trabajó. También desea casa seria. va donde la necesiten. Telf. F_2666.

DESEA COLOCARSE JOVEN ESPAñol para criado de mano y comedor, sirve bien a la rusa, es formal, tiene buenas referencias. Informes F-5712.

DESEO COLOCARSE UNA SRA. DE mediana edad mestiza. Para criada de manos. sueldo no menos de $15.00. Telf. M_9530

SE DESEA COLOCAR UNA CRIADA de mediana edad para criada de manos o m[illegible] o para todos los quehaceres de la casa, es formal y trabajado[illegible] [illegible]5112.

PARA CASA DE TRABAJO, SE DEsea colocar un criado español, sabe de todo, planchar trajes de caballero, servir mesa, hace coteles, 8 años con una familia. Telf. F-5058.

SE DESEA COLOCAR UN JOVEN del interior para criado, mensajero o cualquier trabajo. Tiene referencias. Llame: Telf. M-6307.

SE DESEA COLOCAR UN BUEN COcinero y repostero español. Desea ganar buen sueldo. Telf. A-6414.

SE DESEA COLOCAR UN JOVEN ESpañol de criado de manos. Tiene buenas referencias. Telf. F-6175.

DESEA COLOCARSE UNA ESPAñola de criada de mano, de comedor o cocinera. Informan: teléfono F-2918.

SE DESEA COLOCAR UNA ESPAñola de criada de mano. No le importa lavar ropa. Tiene muy buenas referencias. No se coloca menos de $17. Llame al M-3909.

SE DESEA COLOCAR UNA JOVEN española para cuartos o comedor. Sabe coser un poco, tiene buenas recomendaciones de las casas donde trabajó. F-4808.

119 COCINERAS-COCINEROS

SE OFRECE UNA BUENA COCINEra repostera. También cocina corriente; y se coloca de lavandera solamente. Buenas referencias. Informes: Herrera, 23 número 247, esquina F., Vedado. Telf. F1-7971.

DESEA COLOCARSE UNA BUENA cocinera, cocina estilo americano y criollo. Tiene referencias. Telf. F-6800 Llame: Dora.

SE DESEA COLOCAR UNA SEÑOra de color, para cocinar o lavar ropa fina. Puede dormir en la casa y tiene referencias. Telf. U-7044.

SE OFRECE BUENA COCINERA DEL país, de mediana edad. Duerme en su casa. Informes: Aguila y Colón, bodega

SE OFRECE MUCHACHA DE COLOR para cocinera o criada de mano. Duerme en la colocación. Sra. Rodríguez: I-3552.

SE COLOCA MESTIZA PARA COCInar y limpiar, sabe repostería. Buenas referencias, va a los repartos o al campo. Menos de $20.00 no se coloca. Calle A. y 17, número 355: F-2154.

SEÑORA DE COLOR, FORMAL Y cumplidora, se ofrece para cocinar en el Vedado, sabe hacer plaza. Tiene referencias, duerme fuera. Telf. F-6090.

SE DESEA COLOCAR UNA SEÑORA de mediana edad, para cocinar o manejar; y una muchacha de 15 años para manejar. Informan: Calle 17, entre 18 y 20, cuarto número 4, Las Palmas: F-6202.

ESPAÑOLA DESEA COLOCARSE, COcina española y criolla, francesa. Sabe repostería, ayuda limpiar. Villegas 87, entrada Amargura.

SE DESEA COLOCAR UN COCINEro, entiende de repostería. Sabe cumplir con su obligación, buenas referencias: F-2530.

SE OFRECE JOVEN DE COLOR para cocinar y limpiar, criada de mano o cocinera. Tiene referencias. Telf. F-6205.

SE DESEA COLOCAR UNA SEÑORA española, de mediana edad, para cocinar y limpiar, cocina a la criolla y a la española. Hace plaza y dulces. No duerme en la colocación. Tiene referencias. Telf. U-6416.

SE OFRECE COCINERA EXCELENte, buena sazón y sabe variar platos. Tiene referencias y es consciente de sus obligaciones. Va a cualquier parte: F-3141

SE OFRECE UNA COCINERA CON buena sazón para cocinar y ayudar o cocinar sólo. Tengo buenas referencias. Salgo a donde se ofrezca, duermo en la colocación. F-2524 en caso de interrupción M-1149.

SE OFRESE UNA COCINERA PARA cocinar y ayudar o cocinar sólo. También cocino y limpia; tengo referencias; duermo en la colocación o fuera. M-1149.

SE DESEA COLOCAR UNA JOVEN blanca (23 años) cocinera, sabe un poco de repostera, de criada de mano; sabe coser bien; tiene buenas referencias. Inf. Telf. A-7730, preguntar por Eulalia. No llamar el domingo.

ESPAÑOLA DESEA COLOCARSE COcina española y criolla francesa. Sabe repostería ayuda limpieza. Villegas 87 entrada Amargura.

SE OFRECE UNA JOVEN ESPAÑOla para cocinera o criada de mano. Tiene referencias. Telf. FO-1570.

SE OFRECEN

119 COCINERAS-COCINEROS

SE DESEA COLOCAR UNA COCINEra de color joven para cocinar solamente o hacer una pequeña limpieza para dormir fuera, menos de $12; tiene muy buenas referencias. Informes Teléfono X-1700.

SE OFRECE UN COCINERO DE COlor repostero con referencia; sabe hacer plaza tiene disposición y es económico. Telf. M-2733, reside Cádiz 84.

SE DESEA COLOCAR UNA JOVEN española para cocinera; desea casa de moralidad; hace dulces; igual duerme fuera que la casa; tiene referencias; o para cuartos. A5-5121.

SE DESEA COLOCAR UNA COCINEra española, cocina bien, lleva tiempo en el país. Tiene referencias, entiende de repostería. No se coloca mnos de $20.00: F-3012.

SE DESEA COLOCAR UN COCINERO del país, repostero, bien sea huéspedes; particular o establecimiento. Informes, de 10 a 2. Telf. I-7235.

MAESTRO COCINERO ESPAÑOL, desea colocarse, mucho esmero en su trabajo, española y criolla, Especialidad en repostería, pastelería, helados de todas clases. Hombre solo, sale al campo. Informes: M-4414.

DESEA COLOCARSE UNA JOVEN de color, para cocinar en casa de moralidad, sazona muy bien y muy limpia y sabe variar, entiende algo repostería y hace plaza. Sueldo: 15 pesos en adelante. Tiene buenas referencias: Informes: I-3015. Preguntar por Susana.

SE DESEA COLOCAR UNA BUENA cocinera española, con buenas referencias. Es buena repostera, hace plaza, no duerme en la colocación. Es muy cumplidora, desea casa seria. Gana $20.00. A-8927.

SE OFRECE ESPAÑOLA PARA MAtrimonio solo, cocina y limpia, o cocinar solo. Es excelente, muy buenas referencias. Lo mismo duerme fuera que en la colocación. También cuida enfermos: Telf. A-8927.

JOVEN CHINO, COCINERO, COCINA criolla, española; repostero para particulares. Va al campo. Calle Salud No. 11 altos Tiene buenas referencias. Telf. A-7144.

BUEN COCINERO REPOSTERO JOven, chino, cocina criolla y española, siempre muy limpio. Tiene recomendaciones. Manrique 516. Telf. M-5025. Preguntar por Luis Lay. Desea colocarse casa particular o comercio.

DESEA COLOCARSE UNA PARDA para cocinar. No tiene inconveniente en ir al campo. Informan: Telf. M-7336.

DESEA COLOCARSE UNA SEÑORA española en casa particular, para cocinar ylimpiar. No se coloca en La Habana. Telf. F-6078.

DESEA COLOCARSE UNA SEÑORA de color, de mediana edad, para cocinar y limpiar a matrimonio solo. Duerme en la colocación, tienen referencias de donde trabajó. Desea buen sueldo: Telf. F-7578.

SE DESEA COLOCAR MUCHACHA española para cocinar y limpiar a corta familia o criada de mano, es formal y cumplidora. Inf. U-5470.

SE DESEA COLOCAR UN EXPERTO cocinero repostero chino, en el arte de cocina, a la criolla y española. Se ofrece para casa particular. Magníficas referencias. Informes: Teléfono U-3324.

SE OFRECE UNA COCINERA ESPAñola, repostera. Se coloca en casa fina. Telf. XO-1685.

DESEA COLOCARSE UNA JOVEN española 34 años para cocinar y limpiar siendo corta familia o cocinar solamente; es saludable y tiene buenas referencias; prefiere dormir fuera; tiene referencias. Telf. F-7150.

BUENA COCINERA ESPAÑOLA, SE coloca solo para cocinar. Cocina a la española y criolla, es práctica en el oficio, desea casa de moralidad. Informe Escobar 522 entre Salud q Zanja.

SE OFRECE JOVEN ESPAÑOLA PAra cocinar corta familia si es casa chica cocina y limpia; tiene referencias. U-6687.

DESEA COLOCARSE UNA COCINEra para cocinar sólo o también para hacer limpieza. Tiene referencias; es limpia. sabe su obligación; es de buen carácter. M-3339.

SE DESEA COLOCAR UNA BUENA cocinera de color. Entiende de repostería, tiene referencias; no duerme hace plaza. Sueldo no menor $18, $17. F-6265.

GENERAL COCINERA REPOSTERA, desea colocarse en casa de moralidad sólo para la cocina no menos de 20 pesos, para informes Telf. I-6577 Escobar 208, Víbora.

SE DESEA COLOCAR UN COCINERO del país sin pretensiones en casa de huéspedes o casa particular. Informan F-4021.

SE OFRECE COCINERA, CRIADAS, manejadoras, chauffeurs y mozos de limpieza españoles y cubanos. Llame al Telf. F-3921.

SE OFRECE UNA BUENA COCINEra de color para cocinar sólo o para cocinar y limpiar tiene buenas referencias; también hace limpieza y no tiene mayores pretensiones. Informes a los Telfs. F-3031 y F-2067.

SE OFRECE COCINERA EXCELENte, buena sazón y sabe varias platos. Tiene referencias y es consciente de sus obligaciones. Va a cualquier parte: F-3141 y F1-6171.

DESEA COLOCARSE UNA MODISTA corte y costura, corta por figurín, especialidad en ropa de niños, tiene referencias, no le importa pequeña limpieza F-3939.

SE DESEA COLOCAR UNA JOVEN española para cocinera; desea casa de moralidad; hace dulces; igual duerme fuera que la casa; tiene referencias; o para cuartos. F-9427.

SE DESEA COLOCAR JOVEN COCInero chino serio conoce de repostería, cocina criolla, española y americana. Tiene recomendaciones, desea casa particular. duerme en la misma, muy limpio. Telf. M-5236.

SE OFRECE UN COCINERO REPOStero español de mediana edad sin pretensiones casa particular o comercio. cocina española, francesa, americana, hace toda clase pastelería y repostería es económico en la cocina; sale al campo con referencias. Telf. U-6763. Virtudes y Belascoaín Bodega.

DESEA COLOCARSE UNA ESPAÑOla, para cocinar y limpiar, tiene referencias. Calle San José 510. Teléfono M-4797.

BUEN MAESTRO COCINERO REpostero joven chino, cocina criolla, española y francesa, variada comida todos los días, sabe cumplir con su obligación, tiene buenas recomendaciones· Manrique 516, Telf. U-2902. Desea colocarse casa particular.

SE DESEA COLOCAR UNA JOVEN española para cocinar y limpiar a corta familia desea casa de moralidad. Informan Telf. A5-2402.

DESEA COLOCARSE UNA SEÑORA de mediana edad, para cocinar solamente o cuidar a una señora. Telf. U-6738.

SE DESEA COLOCAR UNA ESPAñola, para cocinar y limpiar, sabe trabajar. Duerme fuera: M-5160.

DESEA COLOCARSE JOVEN COCInero chino, serio, conoce de repostería, cocina criolla, española y americana. Tiene recomendaciones, desea casa particular, duerme en la misma, muy limpio. Telf. M-5236.

DESEA COLOCARSE COCINERA ESpañola, es repostera. Tiene buenas referencias. Informes: Telf. F-6260.

DESEA COLOCARSE UNA ESPAÑOla para cocinar y limpiar, sabe cumplir con sus obligaciones. Tiene referencias. Telf. M-4409. Animas 606, entre Perseverancia y Lealtad.

DESEA COLOCARSE ESPAÑOLA DE mediana edad, buena cocinera repostera, muy práctica en su oficio y con inmejorables referencias. Buen sueldo. Telf. FO-1228.

SE OFRECEN

119 COCINERAS-COCINEROS

COCINERO REPOSTERO, JOVEN, español se ofrece para casa particular; sabe hacer toda clase de comidas, dulces y helados. Ha estado cuatro años en casa del Dr. Claudio Mendoza, dos años en casa del Dr. Bustamante; sabe hacer plaza. Informan: Maloja 72. Telf. M-9596.

COCINERO JOVEN ESPAÑOL DEsea colocarse en casa particular. Tiene referencias de las mejores familias· Conoce la cocina internacional. Toda clase de pastelería y repostería y helados y hace pan F-5666.

JOVEN CHINO EXPERTO COCInero y repostero. Sabe cocinar bien y cumplir con su obligación. Tiene buenas referencias de donde trabajó Lleva tiempo en el país. Informan Tenerife No. 118 Teléfono A-6266. Por Antonio·

SE OFRECE MUCHACHA DE COLOR para cocinera o criada de mano, duerme en la colocación. Sra. Rodríguez I_3552.

SE RESEA COLOCAR UNA SEÑORA de edad para la cocina solamente, no importa que sea mucha familia, no tiene pretensiones. Telf A_9398.

DESEA COLOCARSE UNA COCINEra española. Duerme en la colocación, tiene referencias. Telf. FO-9260.

COCINERO ESPAÑOL DESEA COLOcarse en casa particular o comercio cocina a varios estilos, es muy limpio y trabajador, no tiene pretensiones y muy formal, con buenas referencias. Telf. M-5158.

SE OFRECE EXCELENTE COCINEro y repostero, joven chino, cocina muy bien, de buena apariencia y siempre limpio. Tiene referencias, y desea casa cubana o americana. Informes A-9600, San Nicolás 563. Armando Más.

DESEA COLOCARSE UN COCINERO joven con buena sazón, y buenas referencias. Informa F_2206.

SE OFRECE JOVEN ASIATICO para cocinero, maravilloso y repostero fino con muy buenas referencias desea casa familia cubana y americana. Informan San José 38 Francisco Jon. A-9131 desea casa particular.

120 MANEJADORAS

JOVENCITA DESEA COLOCARSE de manejadora o criada, prefiere manejadora. Dirección: Chacón 32, Habana.

SE OFRECE UNA BUENA MANEJAdora, es cariñosa con los niños. Tiene referencias de años. También trabaja de criada, sale a los repartos. Informes: A5-5181.

SE DESEA COLOCAR UNA MUCHAcha española para manejadora o para cuartos. Está acostumbrada a casas finas. Tiene recomendaciones. Telf. F-2206.

SE OFRECE UNA SRA. DE MEDIAna edad para cuidar un niño o niña en su casa. Se dan buenas referencias. Informes. Leonor Limía, San Martín No. 7 Cerro.

SE DESEA COLOCAR UNA MUCHAcha española para manejadora o para cuartos. Está acostumbrada a trabajar en casas finas. Tiene buenas recomendaciones. Informes: F-2206. Calle 8 y 15.

UNA MUCHACHA INGLESA SE ofrece como manejadora es cariñosa, sabe cumplir y tiene buenas referencias. Teléfono A-8059.

123 COSTURERAS-MODISTAS

SE OFRECE UNA MODISTA PARA casa particular o taller mucha práctica y muy buenas referencias. Va a los repartos. Telf. U-1546, pueden llamar a todas horas.

DESEA COLOCARSE COMPETENTE modista con referencias. Informes Telf. A-7919.

125 CHOFERES

SE DESEA COLOCAR UN JOVEN de color, de chofer o criado de mano. Telf. F-7563.

SE OFRECE CHOFER DE COLOR, sin pretensiones. Trabajó con buenas familias, referencias de las mismas. Informes: garage «Candito», F. entre Quinta y Tercera: F-6056. Angel.

CHOFER DE LA RAZA BLANCA, con las mejores referencias, desea colocarse en casa particular. Informan: FO-3370.

SE DESEA COLOCAR UN CHOFER español, con referencias, muy práctico. Conoce toda La Habana y puede salir al interior. Basarrate 67. Telf. U-6336. Sr. Luis.

SE OFRECE CHOFER MECANICO, blanco, con referencias. Teléfono: FO-2578. Preguntar por Francisco, de 3 a 6.

CHOFER CON MUCHOS AÑOS DE experiencia y buenas referencias, se ofrece para comercio o casa particular. Telf. A-8872. Preguntar por Toyos.

SE OFRECE UN CHOFER DE COlor, con buenas referencias. Llame: Telf. M-4342.

CHOFER JOVEN DESEA COLOCARse en casa particular o del comercio. Buenas referencias de familias conocidas. Telf. FO-2651.

CHAUFFEUR ESPAÑOL CON 15 años de práctica desea colocarse en casa particular. es cumplidor y tiene buenas referencias. FO-2672.

SE DESEA COLOCAR UN CHOFER de color en casa particular. Sabe cumplir en su trabajo y tiene buenas referencias. F-6050.

CHAUFFEUR ESPAÑOL. SE DESEA colocar en casa particular o comercio, 18 años de práctica. tiene muy buenas referencias. Tef. I-3249.

CHOFER CON MUCHOS AÑOS DE práctica e inmejorables referencias desea trabajar casa particular, manejo cualquier clase de máquina. FO_3616

SE DESEA COLOCAR CHOFER ESpañol de mediana edad, en casa particular. Buenas referencias. Es serio y cumplidor. Telf. U-7974.

129 OFICINISTAS

UNA JOVEN EDUCADA DESEA ENcontrar colocación, sabe mecanografía y taquigrafía en inglés y español. Que sea casa seria y formal. Informes: Telfs. F-3837 y FO-2535.

JOVEN CUBANO, BACHILLER, MAEStro España, conociendo inglés, francés, firmas comerciales, se ofrece. Modestas pretensiones. Telf. A-7055, todo el día.

131 OFERTAS VARIAS

SE DESEA COLOCAR UN JOVEN del interior para criado, mensajero o cualquier trabajo. Tiene referencias. Llame: M-6387.

SE FRIEGAN MAQUINAS EN CASA particular o en garage. F-6029.

SE COLOCA PARA PORTERO, SEreno, para un elevador, cobrador, encargado de un edificio, ayudante de oficina, mediana edad. Tiene garantía. Telf. I-5546, de 11 a 12 a. m.

SE DESEA COLOCAR UN MATRIMOnio del país, sin hijos, para encargado de finca rústica o urbana, conoce toda clase de trabajos y experto en animales. Informes: Calle 21 número 462, altos, entre Baños y F., Vedado. Telf. F-4217. Llamada: de 7 a 1 a. m. y de 5 a 7 p. m.

DOS SRTAS. EDUCADAS SE OFREcen para telefonistas o acompañar niñas en Omnibus de Colegios. Obrapía No. 63 (altos).

UNA SRA. DESEA DAR UN NIÑO de 11 años sin sueldo por ropa y zapatos con todo derecho. Informan M_4345.

M.E.C.D. 2016

OCTUBRE 3 DE 1938 — NOTICIERO DEL LUNES — PRECIO: 5 CTS

EL NUEVO IMPERIO ALEMAN ES MAYOR QUE EL FORMADO EN LOS TIEMPOS DE CARLOMAGNO

El "Times" de Londres vaticina el fracaso económico de Praga y el enriquecimiento germano

Por primera vez extiende Alemania su dominio al otro lado del Sudeten, pues aunque Bismark levó allá sus legiones en 1866, comprendió que necesitaría sostener un gran ejército

NUEVA YORK, octubre 2. (Exclusivo.) Repasando libros y mapas viejos es fácil ver que el nuevo Reich fundado por Adolf Hitler es algo dilatado que el Primer Imperio fundado por Carlomagno.

El hijo de Pepino reinaba desde los Pirineos hasta Dinamarca, y en Italia hasta el Ducado de Benevento, un poco más al sur de Roma; pero no se extendía más allá del Río Elba y las montañas del Sudeten lo separaban, como continuaron separando a todos los imperios alemanes hasta estos días.

Es la primera vez en la historia de Europa que Alemania extiende su jurisdicción al otro lado del Sudetén, aunque Birmarck envió sus legiones a través de esas formidables montañas que separaron a germanos de eslavos durante veinte siglos, en la guerra con Austria-Hungría en 1866. Pero Bismarck, reconociendo que no le sería posible sostener su dominio en esa región de Bohemia sin mantener allí un ejército formidable, y previendo sus diferencias con Francia que culminaron en la guerra del 70, retiró sus tropas del Sudetén y dejó a Viena en pleno dominio de las provincias del norte.

La población alemana de esas montañas bohemias que tanto han llamado la atención del mundo en estos días, data desde los días de Ottokar en silo XIII. Ottokar odiaba a la aristocracia bohemia y decidió importar campesinos alemanes a quienes cedió las tierras montañosas que eran los vedados de los bohemios.

En 1273 Rodolfo, conde de Hapsburgo, fué elegido rey de los romanos, y en seguida declaró la guerra a Ottokar. Ottokar fué vencido y un hijo de Rodolfo fué rey de Bohemia durante un año. Desde entonces los campesinos alemanes de las montañas y los nobles de la tierra baja estuvieron empeñados en antagonismos que no se tradujeron en luchas, debido al corto número de los montañeses; pero que regáron la simiente para el antagonismo de estos días.

Cuando Bohemia y Galitcia y otras provincias de lo que es hoy Polonia fueron incorporadas al Imperio Austro Húngaro, los germanos de Viena se convirtieron en raza predominante y los montañeses adquirieron riquezas y, en cierta forma, obtuvieron una posición privilegada en Silesia, Moravia y Bohemia.

Los austriacos prohibieron a los checos. (El nombre de Bohemia es Checa) el uso de su idioma y les impusieron su iglesia. Bohemia, desde la reforma iniciada por Juan Huss y por Wycliff habían sido protestantes. A pesar de la imposición, los hijos del país, por medio de clubs clandestinos, lograron cultivar su idioma y mantener su iglesia en alguna forma, y actualmente un 25 por ciento de los habitantes pertenecen todavía a la Iglesia fundada por Huss.

Después de 1848 hubo un cambio de política en el Imperio Austro Húngaro y Bohemia adoptó una actitud de lealtad. Sin embargo, cuando el jefe checo Palacky fué invitado a participar en el congreso de Frankfurt, declaró que «Bohemia no es alemana, ni austriaca, ni germánica sino super-nacional.»

El dominio austriaco había despojado a los nobles de Bohemia de todas sus propiedadades y los habitantes habían sido reducidos al estado de campesinos. Los alemanes eran los propietarios; los eslovacos fueron unidos a Hungría y no fué hasta 1880 qu se permitió a Bohemia usar su idioma.

En 1891 los jóvenes checos subieron al poder en la provincia y a pesar del antagonismo de los magyars que eran el elemento dominante en el viejo Imperio Austro Húngaro, en 1905 pudieron obtener concesiones favorables aunque se comprometieron a respetar los derechos de la minoría germana en las montañas de Bohemia, llamadas hoy sudetinas.

Entre tanto los alumnos de la Universidad de Praga comenzaron la agitación nacional y organizaron el grupo «realista» que fué más tarde el Partido del doctor Masaryk.

Durante la guerra mundial Masaryk y el actual Presidente doctor Eduardo Benés organizaron las legiones checas que combatieron en todos los frentes en contra de Alemania. En premio de sus servicios los aliados al terminar la guerra constituyeron el Estado de Checoeslovaquia, formado con las provincias de Bohemia, Moravia, Silesia, Eslovaquia y los Cárpatos Rutenos. Las regiones germanas forman parte de las tres primeras provincias. La minoría alemana tenía 25.6 por ciento de los votos en el parlamento; pero en el informe presentado en estos días por Lord Runciman eran víctimas de intolerancia eslava y no ocupaban tantos puestos públicos como se les había prometido. A esa intolerancia se atribuye el crecimiento de los Socialistas Nacionales que ahora han logrado con la ayuda de Hitler la anexión al territorio de Reich.

«El Times» prevé el fracaso económico de Checoeslovaquia

NUEVA YORK, octubre 2. (Exclusivo). — El «Times» de Londres ve la desintegración económica de Checoeslovaquia con la cesión de sus tierras montañosas y cree que el Tercer Reich gana un territorio mucho más rico que el de Austria.

«Aun asumiendo que el deslinde será conservador, el Reich adquirirá fuentes de riquezas inmensas. La República sólo tendrá los talleres de municiones de Pilsen y Bruenn; pero irónicamente los talleres son inservibles porque la República no tendrá fronteras que defender».

Checoeslovaquia primariamente es un país industrial. La tercera parte de sus habitantes vive de la industria. En los distritos cedidos a Alemania están casi todas las industrias. La base de esa industria es mayormente el lignito y el carbón, que se encuentran en el saliente de Eger y entre Komotau y Aussig. Las minas bituminosas están en Teschén, Bohumin y Karvina.

La gran industria checa está entre Teschén y Ausch en el oeste extremo de Bohemia y Moravia. Es ahí donde vive la población germánica. En la indentación germana al sur de Freiwaldau, en la frontera de Silesia están los talleres de tejidos y de vidrios. Un poco al oeste está el distrito Trautenau-Gablonz con minas bituminosas y fábricas de papel y tejidos. Más al oeste está el distrito de Reichenberg, centro de la industria de tejidos y de automóviles.

Aun más al oeste están los molinos de azúcar de Boemisch Leipa, que utilizan la producción agrícola del sur. Luego está Aussig que es el centro de la industria química. La ganancia es grande para Alemania y la pérdida es catástrofe par Bohemia. Bajo los Hapburgos, Bohemia y Moravia constituyeron una unidad económica durante siglos. La agricultura del centro perderá el mercado industrial ocasionando la destrucción de la estructura bancaria y económica de Praga.

SIN ESPERAR LA TERMINACION DE LA GUERRA, QUE SE CREE MUY PROXIMA, LOS SEGUROS SOCIALES ESTAN VIGENTES YA EN ESPAÑA

EL PREMIER FRANCES LLEGA A LONDRES PARA DISCUTIR LA CRISIS

He aquí el momento en que el jefe del Gobierno inglés, Neville Chamberlain—a la izquierda—recibía en el aeródromo de Croydon, en Londres, al Premier francés Eduardo Daladier y al ministro de Estado francés, George Bonnet—extrema derecha. Lord Halifax, ministro de Relaciones Exteriores de Inglaterra, aparece al centro.—(Foto Acme-Editors Press).

COMENTARIOS DE LA GUERRA

3 DE OCTUBRE DE 1938

El primer despacho de la información de hoy, procede de Barcelona; en su contenido no hay nada de carácter oficial, y de ahí la clase de conjunto que forma el «manojo» de noticias que el mismo contiene.

Comienza manifestando que un solo avión nacionalista se presentó sobre el puerto y la ciudad de Barcelona, dejando caer su carga, que afortunadamente no causó víctimas, y con la misma se alejó. De la presencia de los tan cacareados **cazas de la república** no hay la menor noticia y ello tal vez indique que los **aviadores republicanos** en lugar de atender a las necesidades del servicio, como era domingo, se habrán ido de mitin, y por esa causa el solitario avión nacionalista operó con toda comodidad.

En este mismo cable de Barcelona se informa que las **milicias que componen los soldados republicanos del gobierno** han contraatacado con el fin de recuperar lo que perdieron hace dos días. Tampoco ahora expresan si han tenido éxito en las nuevas acometidas por recuperar los trozos de territorio que se les van marchando de las manos en pequeñas dosis.

Este comunicado barcelonés que, pese al hecho de que no es oficial, se muestra muy locuaz, informa asimismo que en los frentes del río Ebro han tenido un encuentro 55 aviones nacionalistas y **25 cazas republicanos.** Según el informador catalán, **los leales** han experimentado dos bajas y, cosa rara, no citan para nada la pérdida que causaron a sus rivales.

Y para terminar este relato dominguero, el cable barcelonés que estamos comentando, dá un salto hacia Extremadura, e informa que capturaron varias posiciones, pero sin explicar en qué lugares, para que la información quede en tinieblas.

Y si esto de Barcelona está cuajado de cosas que parecen absurdas, el que «batea» desde la frontera francesa y tiene el cuartel general en Hendaya, también envía algo de calidad y digno de tomarse en cuenta. Informa que desde Bourg-Madame, se escucha el cañonazo con dirección a Tremp, agregando a continuación que, las **milicias catalanas que componen el ejército republicano,** han desatado una serie de ataques entre Sort y Tremp, con el fin de lograr que la presión que ejercen las tropas nacionalistas por los sectores del meandro de Ebro amaine todo lo que sea posible, y poder darles descanso y respiro a los que la mala suerte les llevó a parar a las posiciones que cubren la fatídica orilla derecha del río Ebro, desde la fecha en que fué cruzado.

La noticia en sí, es una de tantas con que se han satisfecho las ansias de los lectores, pero la realidad es que desde Bourg-Madan el Tremp, aún en línea recta, corren 89 kilómetros, y si en lugar de dar como referencia a este pueblo tomamos el que está más al Norte, y que citan en este mismo cable, cuyo nombre es Sort, la distancia no varía y es la misma por lo que hay que convenir en que es demasiado extensa para que con tanta facilidad se escuche desde la frontera francesa y en la ruta de Puigcerdá.

El comunicado oficial de Salamanca expresa que ha continuado el avance por los sectores que componen el frente del Ebro, y que sobre las mismas unidades gubernamentales que ayer se descargaron golpes con intensidad ha continuado el castigo, habiéndose roto otra vez el frente en más de dos kilómetros en la zona al Oeste de la carretera de Fotarellas a la Venta de Camposines.

También este mismo parte salmantino hace referencia al combate aéreo que la información de Barcelona menciona en su texto, pero con la diferencia de que el cable barcelonés solamente indicó las dos máquinas derribadas por la artillería antiaérea. El parte de Salamanca da la cifra de los aviones derribados a la república en el combate ese de 55 contra 25: en la refriega perdieron 6 aparatos que, unidos a los dos que confesaron, hacen un total de ocho aviones. ¡Por algo se comían las pérdidas que pudieran haber tenido las escuadrillas de la Aviación Nacionalista!

En este parte salamantino no se hace la menor referencia al bombardeo que mencionan desde Hendaya, cuyo ruido, según el corresponsal, se escucha a los 80 kilómetros que median entre la línea divisoria de Buigcerdá (Bourg-Madame) y la línea de posiciones que corre entre Sort y Tremp. Nos inclinamos a creer que lo que escuchan en la línea de mugas de la frontera los que transmitieron este jocoso informe, es el cañonazo que a las nueve de la noche dispara todos los días la Fortaleza de la Cabaña de San Cristóbal de la Habana.

También en la relación de hechos que da Barcelona en el saldo de noticias que hoy envió a primera hora, hay el que acusa una serie de éxitos en Extremadura. Por lo que estamos contemplando, tampoco en Salamanca se han enterado del asunto. Pero esto servirá para entretener a los que quieren victorias gubernamentales cada 24 horas, con su correspondiente ampliación, como si se tratase de vino u otros líquidos.

Los acontecimientos en la Europa Central siguen su curso, y por ello ya con carácter definitivo se alejó el peligro de una catástrofe universal. Los que deseaban lo contrario, se entretienen en querer poner en ridículo a los cuatro grandes hombres que se han hecho acreedores a la gratitud del mundo entero.

¡Los pobres; pierden un tiempo hermoso!

El Alférez de Complemento.

La decisión del Estado es de crear un régimen de previsión de plena garantía al trabajador

Con la organización del Instituto Nacional de Previsión el problema de los seguros sociales en el nuevo Estado entra en una fase mejor encaminada hacia su mayor eficacia

BURGOS, oct. 2. (OPYPRE).—En su política social, el nuevo Estado español ha manifestado repetidamente su preocupación por el régimen de previsión, que garantice al trabajador la seguridad de su amparo en el infortunio.

Ya por decreto de 19 de septiembre se dispuso que—mientras se estudiaban fórmulas de previsión social más completas que las existentes, que llevasen la tranquilidad al hogar obrero, poniéndole a cubierto de todas las incidencias desgraciadas que pueden amenazar al cabeza de familia trabajador, fórmulas para cuya implantación total será preciso esperar el término de la guerra—los patronos siguiesen pagando las cuotas correspondientes a los seguros de vejez, maternidad y accidentes de trabajo, cuidando la inspección de seguros sociales, de la estricta observancia de estas obligaciones.

Las cajas colaboradoras del Instituto Nacional de Previsión, nuestro más importante organismo en orden a los seguros sociales, han atendido puntualmente al pago de todas las pensiones debidas con arreglo a las disposiciones vigentes. Las compañías de seguros han seguido satisfaciendo igualmente las indemnizaciones que les correspondían por accidentes del trabajo.

Las obligaciones de previsión social

Varias autoridades provinciales recordaron repetidamente a sus administrados el deber de cumplir con sus obligaciones sobre previsión social, pudiendo citarse como ejemplos la orden del general Queipo de Llano de 5 de agosto de 1936, para la región andaluza, y la circular de 5 de abril de 1937, publicada por el gobernador civil de Cáceres.

Se sucedieron durante el año de 1937 buen número de órdenes, referentes a seguros sociales, seguros ferroviarios, o seguros en general, inspiradas siempre en el mismo criterio de garantizar al trabajador su protección en el infortunio.

La declaración décima del Fuero del Trabajo fué dedicada íntegramente al problema de los seguros sociales, anunciándose la decisión del Estado de crear un régimen de previsión que garantice plenamente el amparo del trabajador, y disponiéndose que se habían de incrementar los seguros de vejez, invalidez, maternidad, accidentes del trabajo, enfermedades profesionales, tuberculosis y paro forzoso y que de modo primordial se atendería a dotar a los trabajadores ancianos de un retiro suficiente. Se anunció igualmente en dicha declaración el propósito de implantar un seguro global, que de una manera radical atendiese a los fines de la provisión.

La base X del Fuero del Trabajo

Aún sin aguardar el término de la guerra, ya tan próximo, el ministro de Organización y Acción Sindical ha dictado recientemente un decreto encaminado a reglamentar y poner en práctica la referida base décima del Fuero del Trabajo, y a devolver y afianzar la plena normalidad en aquellos seguros sociales que ya están en vigor.

El camino elegido ha sido el restablecimiento y reorganización del Instituto Nacional de Previsión, entidad con experiencia y capacidad técnica probadas, en cuya estructura y funcionamiento se han introducido las reformas exigidas por las consignas y orientaciones del nuevo Estado. Algunas de aquellas revisten carácter provincial, y tomarán estado definitivo al terminarse la futura ordenación sindical, base del nuevo Estado.

Las reformas introducidas en el Instituto Nacional de Previsión y en sus organismos directivos, están encaminadas a lograr de él una mayor flexibilidad y eficacia para el desempeño de sus funciones. Para ello se ha reducido el número de consejos, comisiones y consejeros, que componían la máquina administrativa del mismo. Se ha pretendido igualmente poner al Instituto bajo la tutela de los que más abiertamente sienten la finalidad le seguro, y el espíritu del movimiento, si bien con las necesarias asistencias de los que representan la continuidad y eficacia de dicha entidad en atención a su probada experiencia y labor técnica.

Mayor intervención del Estado

Ha inspirado igualmente la reforma la nueva orientación del Estado en orden a la resolución de los conflictos y pugnas de intereses entre el capital y el trabajo, que hizo de aparecer el régimen paritario de los jurados mixtos, dejando paso a la magistratura del trabajo. En el Instituto Nacional de Previsión ha de aparecido igualmente el carácter paritario de sus representaciones, aunque se ha reservado dentro de los límites convenientes la autonomía de la entidad, se ha llegado una intervención del Estado mucho más fuerte de la que antes ejercía.

S ha atribuído al Instituto Nacional de Previsión, en sustitución de su antigua patroato, se ha colocado un Consejo, integrado por el presidente y el director de la entidad y catorce vocales, designados tres de ellos a propuesta, respectivamente del ministro de Hacienda, del ministro del Interior y libremente, por el Ministerio de Organización y Acción Social, seis elegidos entre los diversos factores de la producción cal, uno propuesto por Falange Española Tradicionalista y de la J. N. S., dos elegidos por el ministerio los directoes de las cajas colaboradas del Instituto Nacional de Previsión, y dos, finalmente, competentes en materia de seguros sociales.

El Instituto Nacional de Previsión

La presidencia del Consejo del Instituto Nacional de Previsión con su comisión Permanente será desempeñada por el jefe del Servicio Nacional de Previsión, del Ministerio de Organización y Acción Sindical, designando igualmente el ministro dos vicepresidentes del Consejo.

La diección del Instituto corresponde a la persona que designe el ministro de Organización y Acción Sindical, debiendo ser previsto el cargo atendiendo a sus condiciones técnicas, y exigiéndose que el elegido sea experto en doctrina y gestión de seguros sociales, para garantir de este modo la continuidad y eficacia de la obra

Al Consejo del Instituto y Comisión Permanente le son atribuídas las altas funciones directivas e inspectoras del mismo, pudiendo siempre su presidente suspender los acuerdos, cuando los considere perjudiciales al interés general de la nación, o estime que no se adapta al criterio del Gobierno en materia de previsión, debiendo en estos casos dar cuenta inmediata de la suspensión del acuerdo, al ministro de Organización y Acción Sindical, para resolver sin ulterior recurso.

Se prevé que el director del Instituto haya de tener una estrecha y directa relación y comunicación con el ministro de Organización y Acción Sindical, atribuyéndole, sin embargo, la plenitud de poderes y responsabilidad que corresponden en sus atribuciones dentro de la Constitución, poderes que pueden resumirse diciendo que le corresponde la dirección total y la gestión del Instituto, salvo en aquello, naturalmente, que es de competencia del Consejo y Comisión Permanente.

Estas fuertes atribuciones del director señalan el propósito que se pone de manifiesto en toda la nueva organización, de dar unidad de dirección y de responsabilidad al organismo. Está en armonía esta nueva orientación con las tesis mantenidas, en las más diversas esferas, por el nuevo Estado, de fortalecer la dirección única de los organismos a los que haya de encomendarse el desarrollo de la importante obra social que se prevé, y que ya viene en envolviéndose en buena parte.

Con la reorganización del Instituto Nacional de Previsión, el problema de los seguros sociales entra en el nuevo Estado una nueva fase. La fecundidad de esta organización se ha de poner rápidamente de manifiesto, convirtiéndose en realidad la importantísima aspiración formulada en la décima declaración del Fuero del Trabajo.

CHECOESLOVAQUIA PROPONE A HUNGRIA UNA NEGOCIACION PACIFICA SOBRE SU MINORIA

Rusia no participó en la Conferencia ni sabe nada de ella

La línea de conducta inglesa será la de no comprometerse con nadie, dice un periódico

LONDRES, octubre 3, (lunes). (Havas).—El periódico «Daily Express» publica hoy un editorial en el que declara abiertamente que «para el porvenir, la línea de conducta de Inglaterra no puede ser más clara: no comprometerse con ninguna potencia. Es preciso seguir una política de aislamiento. Una desviación de ella, debemos reconocerlo ahora amargamente, es la estúpida garantía de las nuevas fronteras de Checoeslovaquia, que el Gobierno de Londres acaba de dar, en Mamich. Chamberlain tuvo razones muy buenas para negarla cuando Checoeslovaquia era fuerte. ¿Qué explicación o qué lamentable argumento puede dar para justificar esa garantía ahora que Checoeslovaquia es una nación débil?».

Cómo se efectuó el domingo la ocupación del Sector Dos del Sudeten

BERLIN, octubre 2. (Havas).—La agencia oficiosa «DNB», comunica que las tropas alemanas encargadas de la ocupación del Sector Dos del Sudeten, avanzaron hoy por cinco rutas: la de Reichenau, la de Weigdorf, la de Ebersbag, la de Schland, y la de Seitnerdorff. El general Von Boeck, comandente en jefe del cuerpo de ejército y numerosos oficiales superiores, se instalaron en la aduana de Reichenau, para asistir a la partida de las fuerzas. A la una de la tarde se dió la orden de avance, y los contingentes alemanes marcharon por las cinco carreteras, bajo las aclamaciones del Sudeten.

Un destacamento motorizado, que llevaba un estandarte, iba a la cabeza de la columna. Las campanas de todos los templos sonaron al llegar a los pueblos las tropas de oupación, mientras los aviones militares no cesaban de volar sobre la región.

Rusia dice que no participó en forma alguna en la conferencia de Munich

MOSCU, octubre 2. (Havas).—La agencia oficial «Tass» desmiente la noticia publicada en Nueva York, de que el Gobierno soviético autorizó al Primer Ministro Daladier a actuar en su nombre, en la conferencia de Munich. Rusia no tuvo dice la Tass, relación alguna con la reunión de las Cuatro Potencias, y sigue sin teneria, ignorando completamente, los acuerdos adoptados allí.

A media tarde de ayer se dió un informe de que reinaba completa tranquilidad en Checoeslovaquia

A primera hora de hoy, lunes, quedará terminada la evacuación del sector dos de la zona cedida a Alemania, operación que comenzó a realizarse ayer. La del sector uno ha terminado

PRAGA, Checoslovaquia, octubre 2 (Havas).—A las cuatro y media de la tarde el Gobierno de Checoeslovaquia propuso al de Hungría, por conducto diplomático, constituir a la mayor brevedad posible, una comisión mixta de peritos húngaro-checos, para estudiar el problema minoritario en el territorio de la nación.

Posteriormente la cancillería dió una nota oficiosa, para el público, en la que informa que el Gobierno checo ha comunicado a los de Yugoslavia y Rumanía las representaciones hechas por el de Hungría, para obtener el arreglo de la cuestión minoritaria húngara, que han sido solucionadas rápidamente, casi en cuestión de horas, las polaca (Teschen) y alemana. (Sudeten).

La iniciativa del Gabinete de Praga, dice también la nota, prueba que está dispuesto a negociar con el de Budapest, siempre que sea con espíritu conciliador, del que pueda derivarse una colaboración de ambos Estados, en el futuro próximo.

Tranquilidad completa en toda Checoslovaquia

PRAGA, octubre 2. (Havas).—A media tarde se anunció oficialmente que reina calma completa en todo el país, mientras prosigue la ocupación de los Sectores del Sudeten por las tropas alemanas.

Situación de los checos en el Sudeten

PRAGA, octubre 2. (Havas).—Bajo la presidencia del Ministro de Hacienda, doctor Kalfus, celebró sesión el Comité Ministerial Económico, estudiándose las instrucciones bajo las cuales actuará la delegación checoslovaca que se encuentra en Berlín. El Comité anunció que es necesario que la población residente en el territorio cedido al Reich alemán, no tema por su existencia, en el caso de que resuelva continuar viviendo en la región del Sudeten. Igualmente se informó que todas las cuestiones relacionadas con los funcionarios, serán resueltas de acuerdo con la Convención. La tranquilidad y el orden son las mejores y más seguras garantías de los intereses de todos.

Como se efectuó la ocupación de los Sectores uno y dos del Sudeten

PRAGA, octubre 2. (Havas).—Un comunicado oficial anuncia los detalles de la evacuación durante el día de hoy, domingo, de los territorios cedidos al Reich alemán, por las tropas checoslovacas, antes de la llegada de las alemanas. La evacuación del Sector Uno, al Sur de los Montes de Bohemia, quedó terminada el sábado primero. Hoy se efectuó la de toda la zona comprendida en el Sector Dos, y quedará terminada a primera hora de mañana, lunes 3. La forma en que se ha efectuado la retirada, viene a ser la misma que en el Sector Uno. Las fuerzas checoslovacas cruzaron a las dos de la tarde la línea de demarcación, al mismo tiempo que las alemanas cruzaban la frontera.

Según todos los informes, la entrada del Sector Uno se realizó sin incidentes. Las tropas checas se replegaron, con disciplina perfecta, detrás de Moldau, respetando estrictamente su límite de la zona neutra o intermedia, para aislar a la vanguardia alemana de la retaguardia nacional. Las fuerzas de ocupación pasaron la línea fijada a la hora precisa, procediendo a entrar en las poblaciones y aldeas del Sector. Hasta ahora todo confirma que la conducta del ejército del Reich, es correctísima.

Solamente en los alrededores de Gratzen, población que no debió ser ocupada el sábado, hubo una alteración de lo convenido, ya que las fuerzas alemanas no debían haber penetrado en ese distrito. Como consecuencia de ello, los comisionados checoslovacos y alemanes celebraron la noche de ese día una reunión, en la que se convino rectificar el error, ordenándose a las fuerzas de ocupación que volvieran hacia la frontera, volviendo las checas a sus posiciones anteriores.

CREESE EN WASHINGTON QUE LA CONFERENCIA DE MUNICH TERMINARA AHORA LA GUERRA CIVIL ESPAÑOLA

WASHINGTON, octubre 1 (AP). Personas que generalmente suelen estar bien informadas dicen hoy que la terminación de la guerra civil española puede ser la próxima finalidad de las potencias signatarias del acuerdo de Munich.

En los círculos responsables se espera que Inglaterra, Alemania, Italia y Francia traten de imponer la paz en España de manera análoga a como dictaron la solución del problema de Checoeslovaquia.

Datos biográficos de gobernadores civiles nombrados hace días

Todos son abogados y tienen un historial brillante en pro de la causa nacionalista

BURGOS, octubre 2. (SE.)—He aquí algunos rasgos biográficos de algunos de los nuevos gobernadores civiles cuyo nombramiento, acordado en reciente Consejo de ministros, se ha hecho público en días pasados:

El nuevo gobernador civil de Santander, don Francisco Moreno Herrera, Marqués de la Elisetia, es abogado y publicista. Fué diputado a Cortes por Cádiz. Al iniciarse el movimiento Nacional, se incorporó a las filas nacionales de Somosierra y más tarde combatió por los antiguos frentes de Teruel a las órdenes del General García Escámez. Actualmente se hallaba convaleciendo de graves heridas en el frente de batalla.

El señor Rivas y Jordán de Urries, nuevo gobernador civil de Guipúzcoa, es abogado, especializado en materias económicas. Desde diciembre de 1936 hasta ahora ha sido gobernador de Logroño. Allí ha realizado, en particular, una admirable política de Abastos. Fué en Logroño, jefe provincial de Falange Española Tradicionalista.

El señor Pinilla, designado para Zamora, es «camisa vieja». Abogado del Estado. Ha actuado en primera línea del frente de combate durante largo tiempo voluntario.

El señor Arias, gobernador de Salamanca, está especializado en cuestiones sociales. Procede de Falange Española y ha colaborado en la realización de importantes obras sociales y económicas. Durante los primeros meses del Movimiento permaneció cautivo en Madrid.

El señor Herrera de Tejada, nuevo gobernador civil de Avila, pertenece a una familia de artilleros combatientes. Ha ejercido con notorio acierto la presidencia de la Diputación de Logroño. Varios de sus próximos parientes han sido asesinados en la zona roja. Antes de la Unificación militó en las filas tradicionalistas.

El señor Cadenas, gobernador civil de Alava, es abogado del Estado en Sevilla, a cuyo Ayuntamiento ha pertenecido hasta ahora como concejal.

Trescientas vidas y seiscientos millones de dólares costó a los Estados Unidos el pasado ciclón

Los «castillos feudales» de las personalidades de mayor preeminencia fueron alcanzados por las aguas, que causaron en ellos grandes daños. Las residencias pobres no sufrieron

NUEVA YORK, octubre 2. (Exclusivo).—La acción devastadora del huracán que acaba de soplar sobre la zona oriental del litoral americano no respetó a los palacios de los multimillonarios en Newport y en Westhampton. Fueron los grandes de la tierra los que tal vez sufrieron mayores pérdidas en este vendaval.

Este huracán nació en las islitas del Caribe. Generalmente cuando esos ciclones atacan en los lugares nativos, se contentan con destruir los bohíos de los pobres y después que pasa el viento, siempre quedan las casas grandes que supieron resistir el ímpetu del viento.

Pero la atmósfera americana tiene algo que cambia a cuánto por aquí llega. En el trópico el señor ciclón se contenta con molestar a los pobres; pero al pasar por la Estatua de la Libertad, le entran deseos terribles de acabar con todo que supo respetar su adolescencia. Aquí hasta el viento más leve y conservador del trópico se convierte en bolchevique furibundo.

He visto los restos de los palacetes de Westhampton. El huracán jugó con ellos y los dejó en escombros. Pasó por Connecticut, donde encontró ciudades industriales y edificios portentosos. No tocó las casitas que a raíz de tierra están en las callecitas de los suburbios. Iba detrás de los peces grandes solamente y fustigó con su mano de Gargantúa, las cúpulas, las torrecillas, los cristales ricos, los campanarios y las chimeneas.

Ni siquiera lo detuvo la fama de Kate Hepburn. La famosa artista del cine ha estado de incógnito en su casa en Connecticut, desde hace varias meses. Nadie sabía cuál era su paradero exacto. Pero el huracán la encontró. Kate y su padre, el doctor Hepburn, tuvieron que nadar y vadear para llegar a tierra seca.

En el «week end» después del desastre, millares de «rascabuchadores» neoyorquinos fueron por Rhode Island a sentir la complacencia que suelen sentir los que nada tienen ante la desgracia de los que lo tienen todo. En el aristocrático «Cliff Walk», que normalmente está a cien pies sobre el mar, hay incrustados sobre rocas de granito prediluviano, estructuras que imitan perfectamente a aquellos castillos que en la Edad Media, construyéronlos barones normandos. Los nombres en los portones de bronce o de hierro tallado pudieran ser el índice del directorio de las «sesenta familias».

Allí están los nombres de los Vanderbilt, los Astor, los Rensselaer, los Morgan, los Carnegie, los Du Pont, los Mellon. Cada imitacion del castillo feudal, incrustada en la roca de granito del litoral de Rhode Island, significa un tesoro, de varios millones de dólares. Generalmente eso castillejos están exentos del perjuicio que pudiera ocasionar un huracán normal.

Con todo el entusiasmo y la imaginación de que es capaz un adolescente tropical y con todo el fervor del fanático recién convertido, atacó a los cimientos. No pudo perforarlos pero levantó el agua del Atlántico y las olas subieron hasta más de 30 metros —cosa increíble en esta latitud— e inundó los sótanos, echando a perder las cosechas de viñas francesas e italianas que llegaron a Newport desde antes de la Ley Seca.

A un lado del Cliff Walk —separado respetuosamente por verjas y arboledas— hay una playita popular, donde el «hoi polloi» del arsenal y los empleados modestos de Newport van a refrescarse en el verano. El oleaje pudo haber destruído las cabañas de esa playita popular; pudo retozar con los «Ferries Wheels», las «Montañaas Rusas», los «Roller Coasters» y otros miriñaques que divierten al proletario. Pero no lo hizo. Para asombro de todos los «rascabuchadores» neoyorquinos, la playita popular está intacta. El mar ni siquiera se molestó en entrar por la identificación que da a un lago, en cuya orilla septentrional hay muchas fincas de gente pobrbe.

En cambio, insistió en trepar los cerros de roca, donde están las imitaciones de palacios europeos. Al otro lado del Cliff Walk, los millonarios tienen una playita muy reservada que llaman «Bailey's Beach». El agua allí no es muy cristalina. Las algas y las plantas submarinas insisten en molestar las aristocráticas piernas de los que viven en el cerro. En esa playa no entra nadie que no tenga su nombre inscrito en el Libro Azul americano. Pero el huracán que no quiso molestar a Beacon's Beach, la playita popular al poniente del Cliff Walk, no dejó una sola cabaña en la playa rica.

La distancia entre una playa y otra, a vuelo de pájaro, no es mayor de dos kilómetros. El hórrido visitante del trópico se empeñó en molestar solamente a la gente a quien nadie molesta. En New Bedford, donde viven pescadores portugueses, el daño no fué grndea; pero en Providence, donde viven los grandes joyeros hebreos, las pérdidas fueron cuantiosas. El huracán causó unos 300 millones de dólares de pérdidas; sacrificó 600 vidas y ha dejado a los señores de Newport en estado de indignación muy justa. «El huracán era decididamente anti-americano», escribe al «Times» una rica vieja de Newport.

Los rumores de guerra de los pasados días ejercieron enorme influjo en el mercado americano

Los checos residentes en Norteamérica invirtieron varios millones de dólares en bonos de su país para evitar la baja, manteniendo el valor por encima del de Inglaterra

NUEVA YORK, octubre 2. (Exclusivo). — Los rumores de guerra dominaron los mercados neoyorquinos durante la semana antepasada, con exclusión de todos los demás factores. Ni siquiera el tremendo huracán que azotó la costa del Atlántico causando 300 millones de dólares de pérdidas hizo en el mercado la brecha que los rumores de guerra.

El optimismo que comenzó a manifestarse a principio de semana se desvaneció el martes, a pesar de la anunciada capitulación del gobierno de Praga. incertidumbre causada por la actitud de Polonia y Hungría atemorizaron a los compradores y la baja fenomenal de los bonos checos causó pérdidas considerables en algunos sectores.

La segunda conferencia entre Hitler y Chamberlain renovó el optimismo y el mercado se cerró el sábado de la otra semana con disposición favorable. La actitud de Wall Street sirve como barómetro siempre en asuntos internacionales y varios capitalistas consultados creían que la situación actual representaba un riesgo posible. Esta actitud paralizó casi por completo el negocio en bonos. Los valores extranjeros se ofrecieron sin compradores, y el éxodo del capital europeo hacia Nueva York continuó en proporciones alarmantes.

Hay catorce mil millones de dólares en oro en los Estados Unidos y otros siete mil millones en casas americanas «por cuenta de capitalistas franceses e ingleses».

El resultado es notable en las cuentas bancarias. Los bancos que han tenido enormes gastos y tienen que mostrar excedentes para sus accionistas, durante el período de crédito constante, tienen ahora que protegerse contra la posibilidad de guerra en Europa. Los bancos mayores extienden créditos a corporaciones europeas y, naturalmente, tienen que reducirlos en caso de guerra; pero no pueden hacerlo abruptamente sin disgustar a su clientela antigua. Si todo se arregla pacíficamente en Europa los clientes europeos se disgustarían al ver sus créditos reducidos. Y si hay guerra los bancos corren el riesgo de perder grandes sumas.

Como remedio a este dilema, los bancos en Wall Street se han limitado a demorar la concesión de crédito a sus clientes europeos; pero continúan concediéntiolos hasta que se despeje la situación de un modo u otro. Si, como sucedió en 1914, los bancos se ven luego con sumas enormes representadas en créditos a Europa, y la guerra estalla, la banca tiene que apelar al gobierno para que proteja sus intereses. En 1914 Estados Unidos hizo cuanto pudo por observar la neutralidad; pero la presión de los bancos que tenían millones y millones invertidos en créditos que corrían el peligro de esfumarse ante la inminente derrota de los países aliados, obligó al Presidente Wilson a intervenir en favor de los países que representaban las inversiones mayores.

Igualmente hoy, si la guerra estalla y un bloque resulta ser más fuerte que el otro, los bancos tendrán nuevamente que pedir al gobierno que proteja sus inversiones.

La situación más curiosa que recuerda Wall Street se vió ahora en el caso de los bonos checos. Esos bonos son obligaciones al ocho por ciento y han sido consideradas por los banqueros como la mejor inversión extranjera posible. A pesar de que en Londres y París los bonos checos sufrieron una baja de 15 puntos, en Nueva York se mantuvieron firmes durante un par de días. El sábado se cotizaron en Nueva York a 60 aunque luego bajaron a 55. Seis días antes se vendían a 79. Ningún agente de bolsa puede explicar por qué el precio aquí era superior al de Londres; pero se cree que ello se debe a que el gobierno de Checoeslovaquia tiene créditos extensos en Nueva York. mismo tiempo los capitalistas ch de los Estados Unidos, en un patriótico, estuvieron comprando nos para sostener el mercado.

Una importante cooperativa ca que tiene establecimientos en do el país, desde Nueva York California, invirtió varios millones dólares en esos bonos, sostenien con ello el valor aquí por enc del de Londres.

M.E.C.D. 2016