1 A SECCION 1

SERVICIO DE ASSOCIATED PRESS. Esta queda autorizada para usar nuestro servicio y noticias de información.

Servicio exclusivo de la agencia «Havas» y del «Herald Tribune», de New York.

DIARIO DE LA MARINA

El DIARIO DE LA MARINA es el periódico más antiguo de Cuba. Fué fundado en el año mil ochocientos treinta y dos.

Servicios especiales de España. Hilo directo con New York y recepción directa por radio de otros servicios.

1 A SECCION 1

AÑO CVI.—NUM. 220 ACOGIDO A LA FRANQUICIA POSTAL LA HABANA, MIERCOLES, 14 DE SEPTIEMBRE DE 1938.— LA EXALTACION DE LA SANTA CRUZ TIEMPO PARA HOY BUENO PRECIO: 5 CENTAVOS

LA RESPUESTA DE PRAGA AL ULTIMATUM: ENVIAR MAS TROPAS A LOS DISTRITOS PERTURBADOS

Henlein comunica a Hodza que dada esa violencia renuncia a nuevas conversaciones

ATACAN LOS NACIONALISTAS EN TODOS LOS FRENTES, TOMANDO NUMEROSAS POSICIONES ROJAS

En el sector de Fatarella, la derrota marxista adquirió más grandes proporciones, no obstante la magnífica fortificación.

Dos aviones derribados y más de cien milicianos prisioneros

BOMBARDEADOS UN AERODROMO Y DOS FABRICAS DE MATERIAL DE GUERRA ROJOS, ASI COMO ALMERIA

SALAMANCA, septiembre 13. (AP).—El comunicado del Cuartel General nacionalista dice hoy lo siguiente: «Ocupamos una posición enemiga en el sector del Ebro causando numerosas pérdidas a las fuerzas rojas, a las que hicimos más de cien prisioneros.

No ocurrió novedad en los demás frentes.

AVIACION: En combate aéreo derribamos hoy dos cazas rojos, uno se vió obligado a aterrizar en nuestras líneas y lo hizo en perfectas condiciones, siendo hecho prisionero el piloto.

Durante la noche del 10 al 11 bombardeamos los objetivos militares del puerto de Almería. Durante la noche del 11 al 12 bombardeamos el aeródromo de Prat de Llobregat, donde se incendió el depósito. También bombardeamos la fábrica de material de guerra de Viladecans y la de San Baudillo, donde se produjeron incendios.

Varias líneas de trincheras caen en poder de Franco

BURGOS, septiembre 13. (AP).—Después de dos días de descanso los nacionalistas del Ebro reanudaron la ofensiva apoyados por poderosas masas de aviación y artillería.

A media mañana la infantería del Generalísimo Franco rompió el frente republicano en el sector de Fatarella conquistando muchas líneas de trincheras.

El avance se hizo por una región magníficamente fortificada por el enemigo, el cual sufrió una gran derrota.

Muchos prisioneros cayeron en poder de nuestras tropas.

La lucha continúa violentamente.

Abandonan los rojos la cota 441

MADRID, septiembre 13. (AP).—El comunicado del Gobierno dice que los nacionalistas reanudaron fieramente la contra ofensiva en la zona del Ebro hoy, décimo quinto aniversario del golpe de estado que dió el General Primo de Rivera en Barcelona.

Apoyados por artillería y aviación, los nacionalistas atacaron para desalojar a los milicianos de sus posiciones entre Partida Fanjuanas y Gaeta, logrando que abandonaran la cota 441.

Después de una calma de varios días los nacionalistas tomaron la iniciativa en todos los frentes. Atacaron en el frente de Levante las posiciones del Gobierno en Almenarilla y Rápita en el sector de Villamalur, en el borde occidental de la Sierra de Espadán.

El Gobierno hizo estallar una mina en uno de los edificios de la Ciudad Universitaria de Madrid.

Comentan el discurso de Hitler

HENDAYA, Frontera franco-española, septiembre 13. (AP).—Los despachos del Gobierno de Barcelona se consagran enteramente a los comentarios que hace la prensa roja española al discurso que pronunció ayer el Canciller de Alemania, Adolf Hitler, en la sesión de clausura del Congreso socialnacionalista de Nuremberg.

Los periódicos del gobierno rojo piden a la Gran Bretaña y Francia que adopten enérgica actitud a favor de Checoeslovaquia. . . .

La artillería nacionalista sigue bombardeando las líneas rojas con sus cañones de grueso calibre. Continúa la lucha que se ha concentrado en el frente del Ebro desde hace seis semanas.

Visitó al Ministro de Estado la misión británica

BURGOS, septiembre 13. (Havas).—La misión británica para el canje de prisioneros conferenció hoy con el Ministro de Estado, General Gómez de Jordana. La acompañaba el agente general de Inglaterra en Burgos, Sir Robert Hodgson.

San Sebastián celebra el segundo aniversario de su liberación

SAN SEBASTIAN, septiembre 13. (Havas).—Para celebrar el segundo aniversario de la liberación de San Sebastián, que se cumplió hoy, las autoridades nacionales organizaron grandes fiestas patrióticas y religiosas, que durarán dos días.

Ventas enormes se registran en la Bolsa de Nueva York; bajan los valores de seis a diez puntos

Subió el trigo 3 cts. en fanega, afectando al pan.

Barcos cargados de oro arriban sin cesar de Europa.

Si hay guerra, todos los valores tenderán a subir

NUEVA YORK, Septiembre 13. (Exclusivo).—El trigo —barómetro de paz y guerra— subió hoy tres centavos de dólar la fanega. Las entregas para Septiembre se cotizaron a 65-⅛. Esta mañana el precio era de 62-⅞. En la Bolsa neoyorquina los valores bajaron de seis a diez puntos.

El ultimátum lanzado por el caudillo sudetino, Conrad Henlein, contra el Gobierno de Praga, fué interpretado por los hombres de negocios de Nueva York como un preludio de guerra.

Las grandes tiendas de víveres, que ayer anunciaron rebaja en el precio del pan, hoy anuncian que tendrán que subirlo otra vez.

Si hay guerra, todos los valores subirán proporcionalmente Las ventas enormes, efectuadas en la Bolsa hoy, no son indicio de pánico. La nueva ley de seguridades obliga a los compradores de opciones a depositar hasta el 50 por ciento de los valores y las bajas tendrán que ser demasiado grandes antes de que los agentes exijan cantidades adicionales para cubrir las bajas marginales.

Entre tanto, buques cargados de oro continúan llegando a New York. El total desembarcado hoy montó a 42.500.000 dólares.

La demanda de dólares en el extranjero precipita los valores de monedas europeas. Los despachos de Londres a las casas financieras de Wall Street indican que los Bancos americanos no desean hacer compras de oro con anticipación. «El Queen Mary», que sale mañana de Inglaterra, trae otro cargamento de gran valor.

El «Aquitania» trajo hoy 409 cajas llenas de oro y 197 barras de plata para un Banco, y 136 para otro. El «Veendam» trajo 149 cajas de oro de Holanda. El «Penland» trajo otro cargamento.

Las llegadas de plata en Agosto fueron de 4.984.661 dólares; la mitad de los cuales vinieron de México.

El Representante Cartañá desea que el Ejecutivo explique por qué causa se suspendió la cobranza del Peaje

El Dr. Suárez, en la sesión de la Cámara, pide también que el Secretario de Hacienda aclare el motivo de no pagar al Congreso diez días antes del último, como marca una ley

Celebró sesión ayer la Cámara de Representantes.

Fué una sesión que duró sólo una hora y diez minutos.

En ella no se aprobó ningún proyecto de ley, pues estuvo limitada a conocer la orden del día y a cursar peticiones de datos.

A las tres de la tarde

Al iniciarse la asamblea aparecen en el homiciclo escasos representantes. Se ve que un pase de lista daría al traste con la sesión.

Intentan hacerlo así algunos de los asistentes, pero desisten de llevarlo a cabo a ruego de otros compañeros que tienen interés en que la Cámara legisle.

El señor Surós ocupa la Presidencia y desempeñan las Secretarías los señores Núñez Carrión y García Guerra.

Se leen y aprueban actas de anteriores asambleas e inmediatamente se da cuenta con numerosos vetos presidenciales a igual cantidad de leyes aprobadas por el Congreso.

Tales vetos corresponden, en su mayor parte, a erogaciones del Tesoro, verbi gracia; creación de juzgados, pensiones, créditos para determinadas obras etc.

Ya el DIARIO publicó, hace días, una lista de esos vetos.

Los mensajes devolviendo las citadas leyes quedan sobre la mesa por acuerdo de la Cámara.

Luego se da cuenta con las leyes aprobadas por el Senado y las proposiciones de la orden del día; asuntos todos que pasan a estudio de las comisiones correspondientes.

Peticiones de datos

Se le da lectura a una petición de datos suscrita por el señor Cartañá.

Es un ruego que dirige al Ejecutivo Nacional para que le informe las razones que ha tenido para dejar en suspenso la ley estableciendo el Impuesto del Peaje, comprendida en el programa de Rehabilitación del Crédito Público.

Esta demanda queda sobre la mesa para discutirla en otra ocasión.

Se informó que no había recaído acuerdo respecto de la misma por no encontrarse presente en el hemiciclo el señor Cartañá.

Dice así la solicitud del señor Cartañá:

«Que informe qué motivos tuvo el Ejecutivo para suspender la cobranza del llamado impuesto del peaje que estaba garantizando una obligación nacional reconocida en la ley de rehabilitación del crédito público.

Seguidamente se aprueba otra petición redactada en el siguiente sentido:

De Eduardo Suárez Rivas:

«Que por el Ejecutivo se informen los motivos que tiene el señor Secretario de Hacienda por haber declarado a la prensa que se pagará a todos los funcionarios y empleados de la República, el mismo día olvidando que existe una ley que dispone se sitúen los fondos mensuales del Congreso con diez días de anticipación a la terminación del mes.

Cae la sesión

Despachadas las anteriores peticiones el señor Lamathe expresa su deseo de que se compruebe el quorum.

Se pasa lista. Responden 61 representantes y cae la sesión.

EXIJA el Suplemento en ROTOGRABADO con esta EDICION

LA ULTIMA ORDEN DEL ALMIRANTAZGO BRITANICO A LA FLOTA ES LA DE QUE "PERMANEZCA LISTA PARA ENTRAR EN ACCION EN CUALQUIER MOMENTO"

LOS DESORDENES EN EL SUDETEN CONTINUAN CON VIOLENCIA, ESPECIALMENTE EN EGER, LA CIUDAD QUE ESTA MAS PROXIMA A LA FRONTERA ALEMANA

SE RUMORA QUE SE HA ORDENADO A LAS DIVISIONES MILITARES CHECOESLOVACAS «QUE ESTEN PREPARADAS»

LA EXCITACION ES GRANDE EN PRAGA; OCHENTA MIL PERSONAS RECORREN LAS CALLES. UNA SUSCRIPCION POPULAR RECAUDANDO FONDOS PARA LA DEFENSA

Desmiéntese oficialmente en Berlín que Alemania haya ordenado la movilización

El Gabinete británico se reunió con los Jefes de los tres Estados Mayores

LONDRES septiembre 13. Havas.—Después de separarse unas horas, a la hora de la comida, los miembros del Gabinete que tomaron parte en las deliberaciones de los últimos días, volvieron a reunirse anoche en la Presidencia del Consejo, Downin Street, número 10, y a las 10 p. m. Chamberlain, Lord Halifax, Sir Samuel Hoare y Sir John Simon, estaban conferenciando aún.

Se sabe que el ultimátum de los Sudetes ha sido el motivo de la última reunión, a la cual han sido llamados los jefes de los tres Estados Mayores, es decir, del Ejército, de la Armada y de la Real Fuerza Aérea.

El Gobierno no ha facilitado nota oficial alguna relativa a los acuerdos que haya adoptado.

Espérase que Kunt llegue a Praga hoy, miércoles

PRAGA, septiembre 13. (Havas).—El ultimátum sudete fué trasmitido al Gobierno checoeslovaco telefónicamente, a las cinco y media de la tarde. El Primer Ministro, Hodza, invitó inmediatamente al diputado Frank para venir a Praga a examinar la situación. Frank anunció entonces la visita del también diputado Kundt, el que fué esperado en vano toda la noche, aunque después del Consejo de Ministros se declaró que es posible que llegue a Praga el miércoles por la mañana.

ORDENES A LA FLOTA INGLESA PARA QUE ESTE LISTA A ACTUAR

LONDRES, septiembre 13. (Havas).—En buena fuente la Agencia Havas ha sabido que el Almirantazgo británico ha dado instrucciones a la flota para que esté lista a entrar en acción en cualquier momento.

LOS SUDETES ROMPEN LAS NEGOCIACIONES CON PRAGA

LONDRES, septiembre 14. (Miércoles). (AP.)—Jan Masaryk, ministro de Checoeslovaquia en Londres, anunció esta madrugada que el primer ministro Milan Hodza, de Checoeslovaquia, había recibido un mensaje de Konrad Henlein, líder del partido alemán Sudete, en el cual le anuncia la ruptura de las negociaciones con el Gobierno de Praga.

Una carta del secretario de Henlein enviada un cuarto de hora después de la medianoche, daba las gracias a los representantes del Gobierno que habían participado en las negociaciones, pero agregaba que en las presentes circunstancias no es posible proseguirlas.

Se toma esto como respuesta a la negativa del Gobierno a aceptar el ultimátum de seis horas del Sudeten.

NIEGAN QUE ALEMANIA ESTE MOVILIZANDO

BERLIN, septiembre 13. (Havas).—Una nota oficial de la agencia DNB, destinada al extranjero, declara absurdos los rumores circulados fuera del Reich acerca de movilizaciones parciales.

Importante informe llega a Londres relativo a los incidentes en el Sudeten

LONDRES, septiembre 13. Havas.—En círculos bien informados se cree saber que durante el martes llegó a la Cancillería una comunicación de Ashton Gwatkin, de la Misión Runciman, informando de la «organización de incidentes» destinados a justificar la demanda del plebiscito en un plazo más o menos breve. Se afirma que Ashton Gwatkin hace temer también la multiplicación de choques diversos en la frontera checo-alemana. Sin embargo, aunque suponiendo la existencia de preparativos de la intervención alemana en el pleito checoeslovaco, los ministros no poseen informe alguno sobre los métodos que el Reich adoptará, lo cual hace más difícil el juego del apoyo franco-británico al Gobierno de Praga.

Desde Eger enviaron el ultimátum por teléfono

PRAGA, septiembre 14 (miércoles) (AP).—El gobierno checoeslavo ignoró hoy el ultimátum de los alemanes del Sudeten, permitiendo que transcurrieran las seis horas que habían dado de plazo sin tomar ninguna de las medidas que recomendaban los alemanes del Sudeten para dejar sin efecto la ley marcial en las regiones fronterizas.

El jefe alemán del Sudeten, Konrad Henlein, había pedido que el Presidente Eduard Benes y el primer ministro Milan Hodza anunciaran por radio dentro del plazo de seis horas que las tropas y la policía especial serían retiradas de los distritos sudetes.

Se cree que el plazo expiró a la 1:30 de la mañana de hoy, o sea las 7:30 de la noche del martes (en la Habana) aunque con certeza nadie sabe a la hora en que fué entregado el ultimátum.

La respuesta del gobierno fué trasladar mayor número de tropas a las áreas perturbadoras e iniciar otras medidas encaminadas a restaurar el orden en las ciudades que han pasado por varias fases de rebelión desde la explosión de las emociones a raís del discurso de Hitler en Nuremberg, el lunes.

La incertidumbre acerca de cuándo se vencía el ultimátum se debe a que fué telefoneado al Gobierno desde Eger unos minutos después de las seis de la tarde por el diputado sudete Ernst Frank.

El primer ministro Milan Hodza, a quien se llamó por teléfono para darle a conocer el ultimátum, dijo que el Gobierno no podía tomar en cuenta las cuatro demandas de los sudetes y agregó que tales asuntos no se arreglan por teléfono. Después del plazo de seis horas fijado por el partido sudete la ley marcial se aplicó con más rigidez que nunca en las regiones fronterizas a Alemania.

El Gabinete abandonó la reunión a la una de la madrugada de hoy miércoles, pero no hizo ningún anuncio acerca del ultimátum del Sudeten, el cual dice que a menos de que sea suspendida la ley marcial el partido alemán «declinará todas las responsabilidades por las consecuencias».

Ningún acuerdo ha tomado el Gobierno de referencia a las demandas de Henlein.

Doce personas murieron en los sangrientos encuentros

Un funcionario del Gobierno dijo, sin embargo, que éste deseaba levantar la ley marcial tan pronto como fuera posible, pero que tal decisión no se tomaría hasta que se lograran garantías efectivas—parece que de los sudestes—de que el orden sería conservado después que los soldados y la policía del Gobierno se retirasen del país sudete.

También se dice que el Gobierno desea reanudar las negociaciones con el partido sudete, pero insiste en que las conversaciones se lleven a cabo en Praga. Anoche los líderes sudetes se reunieron en Eger.

Poco antes de las once de la noche de ayer, los miembros del Gabinete, después de una reunión de tres horas, fueron a la residencia del Presidente de la República Eduard Benes en el Palacio de Hradzany y continuaron sus deliberaciones en el despacho del jefe de la nación.

Nada se sabe acerca de las decisiones adoptadas por los ministros, pero en los centros informados se dice que es de esperar que el Gobierno no preste ninguna atención al ultimátum de los diputados sudetes.

Praga se encuentra distanciada de los líderes sudetes a causa de que el servicio telefónico con Eger ha sido interrumpido.

Al mismo tiempo el partido alemán sudete ha roto las negociaciones con el régimen de Praga acerca de las demandas de la minoría germánica.

Por lo menos doce personas han resultado muertas en los choques habidos entre sudetes y checos que se propagaron como el rayo por todo el territorio occidental de Checoeslovaquia después del discurso de Hitler en que reiteró su promesa de ayudar a los 3.500.000 alemanes del Sudeten.

En un centro gubernamental se dice que entre los muertos hay siete checos y cinco sudetes.

El Gobierno de Praga trata de acabar con la ola de disturbios imponiendo la ley marcial en ocho distritos del Sudeten alemán y ordenó que se juzguen sumariamente por los tribunales civiles y se aplique la pena de muerte, si es necesaria, a los que perturben el orden.

A esto contestó el partido sudete con el ultimátum dando seis horas al Gobierno para dejar sin efecto tales medidas.

El escalafón de aspirantes

Han sido citados para que concurran a la Junta de Educación de la Habana todos los maestros que formaron el escalafón por oposiciones en el año de 1935.

La convocatoria ha sido formulada para el día 17 de los corrientes.

Una escuadrilla de tanques ha sido enviada a Eger

Eger, ciudad a menos de tres millas de la frontera alemana, se ha convertido, con Praga, en un pivote sobre el cual gira la terrible situación. Desde Eger dos diputados sudetes enviaron el ultimátum al Gobierno.

Con anterioridad una flota de tanques del ejército checoeslovaco había penetrado en Eger. Se trata de uno de los baluartes del Sudeten a los que alcanza la proclamación de la ley marcial. Las noticias que han llegado hasta esta capital dicen que los tanques fueron lanzados por los militares checos contra la muchedumbre que celebraba una manifestación pública.

Los sudetes, celebraron lo que consideran como intervención en «el día de la liberación» anunciado por Hitler en su discurso de Nuremberg, izaron la bandera suástica que esta prohibida en este país, en el asta del Ayuntamiento de Eger.

No fué esta más que una de las muchas banderas suásticas que se izaron después del discurso de Hitler.

Choques sangrientos ocurrieron entre checos y sudetes en Aussig, Graslitz y Kaaden. Un soldado checo, dos policías y dos paisanos checos así como cuatro alemanes sudetes se sabe que perdieron la vida en dichas ciudades.

La demanda hecha por los sudetes en el ultimátum comunicado por teléfono al gobierno era:

Primera: La inmediata revocación de la ley marcial.

Segunda: La retirada de la policía especial de las áreas sudetes así como que la policía quede bajo el control de los alcaldes.

Tercera: Reducción de la gendarmería y de la policía especial a los contingentes normales y cooperación del Gobierno con los alcaldes para evitar nueva efusión de sangre.

Cuarta: Retirada de las fuerzas militares a sus cuarteles y estricta separación de los militares de las poblaciones civiles.

Los sudetes pretendieron ocupar los edificios públicos

El último párrafo del ultimátum decía:

«Si estas demandas del germanismo sudeten para la restauración de la situación normal, dentro de la cual únicamente pueden desarrollarse las negociaciones, no se aceptara dentro del plazo de seis horas y la aceptación y retirada de las medidas no se dieran a conocer por radio, los líders del partido alemán sudeten declinan toda responsabilidad por las consecuencias».

De todas partes del área sudete se reciben noticias dando cuenta de haber ocurrido incidentes desagradables.

«No se ha dado formal aviso de la interrupción de las conversaciones con el gobierno», dijo Oscar Ullrich, jefe de propaganda de los sudetes, quien agregó: «pero no puede haber conversaciones en esta atmósfera».

«Nuestro comité no tiene la intención de volverse a acercar al gobierno. Es imposible hablar razonablemente con gente que arguye con balas.

Circularon noticias que no pudieron confirmarse, referentes a que todas las unidades militares checoeslovas habían recibido la orden de estar «preparadas», lo que significa que debían permanecer acuarteladas esperando la orden de entrar en servicio.

Aunque no había proclama alguna en tal sentido, los soldados que se hallaban gozando de licencia desaparecieron de las calles de Praga. Esta noche por la población solamente se veían paisanos.

En un círculo afecto al ministerio de Relaciones Exteriores se decía que no se ha ampliado la ley marcial. El gobierno había dicho que se aplicaría a toda Checoeslovaquia en caso necesario.

En dicho círculo se dice que la situación no es alarmante y que es de suponerse que Alemania no tomará ninguna acción agresiva.

Otro representante del Gobierno dijo que la ley marcial había sido una necesidad debido a los esfuerzos de los sudetes por ocupar los edificios públicos en muchas ciudades en la noche del lunes. La mayoría de los incidentes ocurrieron antes de que se aplicara la ley marcial.

En la región sudete se insiste en la necesidad de que se lleve a cabo un plebiscito a fin de que los 3.500.000 alemanes puedan decidir libremente su suerte.

Un periódico checo, declara, sin embargo, que Checoeslovaquia prefiere la guerra a un plebiscito.

Son destruídos los establecimientos de los judíos

Los funcionarios del Gobierno creen posible algunas negociaciones diplomáticas entre Praga y Berlín, pero agregaron que hasta ahora no se han hecho representaciones al gobierno de Checoeslovaquia.

Dos periódicos sudetes, «Die Zeit» y «Rundschau», anunciaron hoy que dejarán de publicarse. También se ha suspendido el servicio de prensa sudete.

Los directores de los periódicos dicen que «han tomado ese paso en vista de que ya no es posible una información objetiva de los acontecimientos en Checoeslovaquia».

Las noticias que llegan al cuartel general de los sudetes en Praga dicen que en muchas comunidades del Sudeten se ven tanques, ametralladoras y patrullas de soldados.

Un informe oficial dice que un soldado de Purstein, que se hallaba en una formación en el momento del pase de lista, fué muerto por un franco-tirador que hizo fuego contra los soldados desde la torre de una iglesia. El franco-tirador fué muerto por otro soldado.

Tres policías hallaron la muerte y uno resultó herido en combates cuerpo a cuerpo en Haberspirk bei Falkenaum cerca de Karlovy Vary. Granadas de mano se lanzaron en un combate habido en Schearzbach resultando muerto un gendarme. Se dice que los sudetes trataron de asaltar una estación de policía allí.

Muchas vidrieras de los establecimientos judíos fueron destruídas en las poblaciones del Sudeten. Veinte automóviles llegaron a Marienbad procedentes de Praga para ayudar a los judíos a huír de la ciudad. Todas las tierras están cerradas y los sudeten andan por las calles usando la insignia svástica.

Esfuerzos para evitar que se agrave más el conflicto

PRAGA, septiembre 14. (Miércoles). (Havas).—La noche del martes, que parecía amenazadora, ha terminado con una especie de enigma. El Gobierno checoeslovaco dió a entender que no respondería el utimátum dle Sudeten y, sin embargo, declaró que la situación parecía mejorar algo. Se debe informar también que Ashton Gwatkin, de la Misión Runciman, llegó a Carlsbad, procedente de Ash, cuartel general de Henlein. Por otra parte, las visitas de los Ministros de Francia e Inglaterra al Primer Ministro Hodza hace pensar que la mediación ha intervenido ya entre las dos partes, para buscar una conciliación entre los puntos de vista que parecían irreducibles en los primeros momentos. En los círculos gubernamentales se dice que si los jefes sudetes actúan sinceramente, el orden quedará restablecido inmediatamente en su región.

En Praga se considera que la situación es muy difícil

PRAGA, Checoeslovaquia, septiembre 13. (Havas).—En Praga se declaró esta noche que la situación es extremadamente grave. El Consejo de Ministros deliberó largamente, para preparar una respuesta a las demandas de los sudetes. En los círculos políticos se entiende que el ultimátum del Sudeten, es difícilmente aceptable por el Gobierno, al menos en su forma actual.

Antes de reunirse con el Gabinete, el Primer Ministro, Hodza, recibió a los Ministros de Francia, Víctor de la Croix, y al de Inglaterra, Sir Basil Newton. Se observa el hecho curioso de que, no obstante la apariencia de desórdenes turbulentos, la mayoría de los distritos del Sudeten, está en completa calma. Tal es el caso de las zonas densamente pobladas, como las de Komotau y Vrux, por ejemplo. El número de localidades en que ha habido disturbios es relativamente pequeño. La impresión general es que ahora los incidentes no fueron organizados anticipadamente, como en días pasados.

Parece que la crisis ha sido producida por una reacción espontánea provocada por el discurso de Hitler, que por un lado irritó y ofendió a los checos, y por el otro estimuló a los extremistas sudetes, con repercusiones inmediatas. Es interesante el hecho de que el partido sudete no puede, de acuerdo con la Ley, demandar la anulación de las medidas de excepción, dictadas por el Gobierno, ya que todas aquellas que tienen carácter civil, hasta el momento, están perfectamente acordes con la Constitución y son con arreglo a derecho.

Radio Checoeslovaquia, en una alocución muy concisa y moderada, explica esta noche a sus auditores que el partido sudete sólo puede reclamar medidas que, de desarrollarse los acontecimientos de manera normal, habrían sido siempre aplicadas dentro de un plazo determinado. Pero el hecho de que haya demandado que las medidas que le interesan sean realizadas en un plazo de seis horas, haciéndolo en tono amenazador después de acordarlo en una conferencia presidida por Konrad Henlein a su retorno de Nurenberg, hace parecer que la actitud fué adoptada por los dirigentes sudetes por instigación del Reich, aunque el Gobierno de Berlín haya declarado que la cuestión de ahora concierne solamente a Praga y al Partido Sudete alemán.

A pesar de todo, el mediador Runciman continúa trabajando

Las informaciones privadas de la región sudete dan cuenta de que hay cortadas muchas líneas telefónicas y telegráficas.

En Wassersuppen hubo un tiroteo entre la gendarmería y un camión de sudetes. La policía dice que estos huyeron dejando el cadáver del conductor del camión.

La situación en Praga ha llegado a ser tan tensa que las autoridades suspendieron una procesión que debía celebrarse esta noche, llevando los manifestantes antorchas, en conmemoración del primer aniversario de la muerte de Thomas G. Masaryk fundador de la república checoeslovaca.

Millares de personas recorren las calles de la capital y las patrullas de policía han sido reforzadas. En las tiendas, cafés y restoranes se ha abierto una suscripción popular a fin de recaudar fondos destinados a la defensa.

El medio de la excitación reinante, el vizconde Runciman y sus colaboradores trabajaron serenamente y el comunicado que dieron a la prensa dice que el mediador inglés recibió a varios miembros del Parlamento y a representantes del partido agrario y de la unión agraria del subcarpato.

Los enviados de la Gran Bretaña, Francia, Rumanía, Yugoeslavia y Rusia Soviética visitaron hoy al ministro Kamil Kroft para estar al tanto de los acontecimientos.

Aunque el gobierno niega que haya movilizado las reservas se sabe que ha llamado a filas algunos reemplazos.

A las 8.50 de la mañana de hoy el Gobierno proclamó la ley marcial en Falkenau, Boenmisch-Kermau, Karlovy, Vary, Elbogen, Eger, Neudeck, Pressnitz y Kaadem.

Runciman se dirige al Sudeten para informarse personalmente

PRAGA, septiembre 13. (Havas).—Había unas ochenta mil personas esta noche en las calles más céntricas de Praga. La policía tuvo que ser reforzada por destacamentos venidos de los arrabales y poblaciones próximas, para poder mantener el orden del tránsito. Varias clases de guardias nacionales fueron movilizadas para ayudar a mantener el orden. No se consintieron grupos de más de cinco personas. Algunos fueron dispersados violentamente.

Todos los edificios alemanes de Praga están cerrados, así como el local que ocupa la Legación del Reich, que por fuero diplomático tiene extraterritorialidad. Hay patrullas de policía estacionadas a distancia discreta de las casas de los alemanes, para impedir cualquier desmán de las turbas. La efervescencia popular es muy intensa, pero hasta el momento no ha ocurrido ningún incidente. Por radio se ha dirigido una apelación al pueblo, pidiéndole calma y serenidad.

En las grandes avenidas solamente se discute la situación. Las ediciones de los diarios nocturnos fueron materialmente arrebatadas de las manos de los vendedores.

Ashton Gwatkin y los auxiliares Ford y Peto, todos de la Misión Runciman, salieron esta noche en dirección a la Bohemia alemana —o Sudeten—, para investigar personalmente los incidentes de allí.

El Gabinete de Praga decidió contestar al ultimátum

PRAGA, septiembre 14 (Miércoles). (Havas).—Después de haber conferenciado con los Ministros de Inglaterra y Francia, el Primer Ministro, Hodza, se dirigió a la residencia del Presidente Benes, donde inmediatamente se celebró un segundo Consejo de Gabinete, el que procedió a redactar la respuesta del Gobierno al ultimátum del Sudeten. Según ciertas indicaciones, la réplica, sin constituir una aceptación definitiva, ofrecerá una posibilidad para continuar las negociaciones que quedaron en suspenso la semana última.

La reunión de los Ministros duró dos horas, quedando aprobado en ella el texto de la respuesta. No se cree que se dé publicidad a sus términos. Después del Consejo, Hodza volvió a recibir a los Ministros británico y francés.

Una circular soliviantadora enviada a los sudetes

PRAGA, septiembre 13. (Havas).—La policía checoeslovaca ha interceptado una circular dirigida a los sudetes, en la cual se dan instrucciones a éstos para que hagan cuanto sea posible por provocar ataques contra los representantes del Estado. En la circular se dice también que todos los sudetes alemanes están armados, y que deberán hacer cuanto sea posible por apoderarse de los edificios del Estado y cortar las comunicaciones con las autoridades centrales. Si la acción aislada no produce el efecto deseado, o sea la concesión del plebiscito, en quince días, la circular indica que se debe hacer una demostración colectiva y organizar ataques más importantes en todo el Sudeten.

Aclaran su situación los socialdemócratas

PRAGA, septiembre 13. (Havas).—El Partido Social-Demócrata alemán del Sudeten (grupo no afecto a Henlein), anunció hoy oficialmente que no tiene la menor responsabilidad en los incidentes surgidos en la región sudeta.

Dispararon contra un aeroplano inglés

PRAGA, septiembre 13. (Havas).—Cuando el aeroplano en que viajaba el observador británico, Coman, ante Sutton Pratt, volaba sobre la región sudeta, de regreso de Eger, le fueron hechos varios disparos de fusil. Una bala atravesó la carlinga, aunque sin herir a nadie. Se investiga la agresión.

Henlein notifica a Hodza que son imposibles las negociaciones

LONDRES, septiembre 14. (Miércoles). (Havas).—El Ministro de Checoeslovaquia en Londres, Ian Masaryk, ha informado que el jefe del Sudeten, Konrad Henlein, hizo saber a medianoche al Primer Ministro, Hodza, que en las circunstancias actuales es imposible continuar las negociaciones.

Casi al mismo tiempo la agencia Reuter informaba desde Praga que el Gabinete checoeslovaco había contestado el ultimátum del Sudeten, y que su respuesta, sin constituir una aceptación, no cierra la puerta de las negociaciones.

(VEASE MAS INFORMACION EN LA ULTIMA PAGINA)

DESIGNADA LA COMISION QUE REORGANIZARA LOS PLANES DE LAS PRIMARIAS SUPERIORES

Refuerzan con dos mil pesos las dietas de los inspectores.

Avanzan los trabajos del Centro de Orientación Infantil.

La Junta de Superintendentes celebrará sesión el día 19

APOYA EL SECRETARIO DE EDUCACION, TANTO OFICIAL COMO ECONOMICAMENTE, AL CONGRESO NACIONAL DE ARTE

Fué designada ayer la comisión reorganizadora de los planes de estudio de las Escuelas Primarias Superiores.

El doctor Aurelio Fernández Concheso, Secretario de Educación, dió a conocer dicha medida, agregando que la comisión habrá de laborar de acuerdo con los superintendentes de escuelas de la República, que son las máximas autoridades educacionales de la instrucción primaria en cada provincia.

Quedó integrada la comisión por las siguientes personas: el Director de la Enseñanza, doctor José M. Velázquez; el Director del Instituto de la Habana, doctor Isidoro Castellanos; el Director de la Escuela Profesional de Comercio de la Habana, doctor Rafael Huguet, el Director de la Escuela Normal de Maestros de la Habana, doctor P. Puig, y el Inspector General de Escuelas Primarias Superiores de la República, doctor Roberto Verdaguer.

La comisión ha de comenzar inmediatamente a laborar.

Se refuerzan con 2,000 pesos las dietas de los inspectores

Aprobó asimismo ayer el Secretario de Educación la forma en que se han de distribuir los 30,000 pesos consignados para el pago de dietas por la Secretaría de Educación.

La cantidad ha sido repartida equitativamente entre las superintendencias provinciales, el cuerpo de inspectores escolares y el personal de la propia Secretaría de Educación, reforzándose con 2.000 pesos la parte destinada a los inspectores.

La disposición ha sido muy bien acogida, ya que los inspectores escolares, por la naturaleza de su cargo, tienen necesidad de disfrutar a menudo de dietas.

El doctor Ciriaco Sosa, jefe del departamento de Presupuestos y Cuentas, dió cuenta de la distribución a todas las superintendencias de escuelas de la República.

Ofrece Fernández Concheso apoyo oficial y económico al Congreso de Artes

Ofreció anoche el Secretario de Educación, doctor Aurelio Fernández Concheso, apoyo oficial y económico al Primer Congreso Nacional de Artes, que ha de tener por sede la ciudad de Santiago de Cuba.

La comisión organizadora del citado Congreso se reunió en el hemiciclo de la Secretaría de Educación, bajo la presidencia del propio doctor Aurelio Fernández Concheso.

Fué en esa ocasión que nuestra máxima autoridad educacional, en breves palabras, hizo la citada promesa.

Todas las delegaciones culturales y los delegados provinciales oficiales fueron presentados al doctor Fernández Concheso y el señor César Rodríguez dió lectura a un amplio informe.

Hicieron uso de la palabra en el acto el doctor José María Chacón y Calvo, Director de la Cultura, el doctor Medardo Vitier, el ilustre filósofo cubano, el doctor Ricardo Rodríguez Cáceres y nuestro estimado compañero de redacción el doctor Francisco Ichaso.

El doctor Ichaso señaló la necesidad de que no se confiase nada a la improvisación, sino que todo el programa se organizase debidamente, y vaticinó que de esta manera el éxito coronaría la gestión.

Citada la Junta de Superintendentes

Ha sido citada la Junta de Superintendentes de Escuelas para el día 19 de los corrientes.

Presidirá la reunión el doctor Heliodoro García Rojas, que acaba de ser exaltado a la Superintendencia General de las Escuelas, y se tratará en ella de todos los asuntos que se encuentran pendientes.

Avanzan los trabajos del Patronato de Orientación Infantil

Muy avanzados se encuentran ya los trabajos del patronato del Centro de Orientación Infantil, planeándose importantes reformas en beneficio de la niñez desvalida.

En la última sesión celebrada por dicho organismo, a la que asistieron los delegados Luis Alonso, Consuelo Jiménez Rebollar, Diego Vicente Tejera, Miguel Angel Céspedes, Palma Plasencia y Arístides Sosa de Quesada, que presidió la reunión, se designaron tres comisiones con objeto de imprimir mayor rapidez aún a las labores.

Una comisión para el reglamento, que integran Tejera y Céspedes; otra comisión para los asuntos económicos, compuesta por Alonso y la Jiménez Rebollar; y otra para la construcción del edificio y adaptación de la finca Torrens, que forman Palma y Céspedes.

Japón declara que estará al lado de Alemania e Italia

TOKIO septiembre 13. (AP.) En la primera declaración que hace con relación a la crisis checa, que atribuye a los comunistas, el Japón dice que está dispuesto a unirse a Alemania e Italia «a luchar contra las operaciones rojas».

Preguntado un alto funcionario del ministerio de Estado si quería decir que el Japón declararía la guerra a la Gran Bretaña y Francia en el caso de que se vieran en un conflicto con Alemania por motivo de la situación checa, declaró que «la respuesta sería prematura».

Agregó, sin embargo, que «si la situación lo exigiese, el Japón está dispuesto a luchar por todos los medios, con las armas, si fuese necesario».

LLEGA HOY ESPINOS, EL NUEVO REPRESENTANTE DE LA ESPAÑA NACIONAL

A las 9 a.m. de hoy arribará a La Habana, en el vapor «Iberia», don Miguel Espinós, antiguo miembro del cuerpo consular que acaba de ser designado para Cuba representante diplomático del nuevo Estado Español.

El caballeroso diplomático de referencia viene a sustituir a un hombre todo comprensión, bondad y dinamismo: don Miguel Espeliús, conde de Morales. La actuación de éste en nuestro país como representante del Generalísimo Franco ha motivado los elogios más sinceros. La colonia española y demás elementos valiosos que a él hayan tenido que dirigirse no olvidarán su gentileza insuperable.

El regreso a Cuba de don Miguel Espinós será motivo de satisf

SIN RESOLVERSE AUN EL PROBLEMA DEL AYUNTAMIENTO DE CAMAGUEY ENTRE EL ALCALDE Y LOS EDILES

POLITICA y POLITICOS

EL PRIMER TRIUNFO

Ya tenemos al Partido Comunista en Cuba (no «cubano», porque el Partido Comunista es universal y tiene su sede en Moscú) legalizado, puesto que se ha inscripto en el Registro de nuestro Gobierno Provincial.

Nosotros siempre fuimos, personalmente, partidarios de obligar al Comunismo a legalizarse, pero ello no quiere decir que supongamos, ni por un momento, que los comunistas acatan nuestro sistema ni, mucho menos, que se convierten al demo-liberalismo; eso de ninguna manera; pero, al menos, se evitará esa inútil y sugestiva actitud en los comunistas, de perseguidos por la intransigencia «burguesa», y se obligará al Comunismo a que contraste sus fuerzas públicamente, aunque dudamos mucho que, como tal partido, se presente a ninguna contienda electoral.

Porque es muy curiosa la actitud del Comunismo: si su «Dictadura del Proletariado» se estableciera, sería delito discutir, criticar o no aceptar el Comunismo. Sería, acaso, el delito más grave en el Estado Comunista, penado con el fusilamiento sumarísimo. Ah, pero si los estados capitalistas se defienden de las demasías del Comunismo, son tiránicos. O sea: que el Comunismo es partidario de la libertad, cuando no gobierna, para que se le deje maniobrar a gusto; pero cuando está en el Poder, la libertad se suprime como «vicio burgués».

Así, el Comunismo se ha adscripto a la Democracia Liberal, donde no gobierna. Se ha acogido al derecho de pensar impunemente, y de propagar ideas enemigas del régimen al amparo de la ley. Y esto, que parece una debilidad de los sistemas liberales, constituye su mayor fuerza. El sentido liberal está tan arraigado en la conciencia humana del hombre responsable, consciente, sobesano de sí mismo, que no habrá razón que le convenza ser bueno abdicar de su condición superior de dueño de sí mismo, para convertirse en un ente inferior, como lo es todo el que se supedita por la violencia, el poder del pensamiento al Poder del Estado. En cambio el Comunismo es tan consciente de su debilidad, tan seguro de no satisfacer su materialismo, las ansias eternas e insaciables de espiritualidad en los humanos, que sólo por el terror puede imponerse en lo externo y en el mando, ya que no en la rebeldía íntima de las conciencias.

Así, pues, tenemos al Comunismo ya «legal» en Cuba, pero queremos dejar constancia de cómo no nos sentimos engañados. Porque sería demasiada vanidad en los dirigentes del Comunismo, pretender que con su maniobra nos han embaucado como a ingenuas criaturas acabadas de salir del colegio primario.

El Comunismo en Cuba ya hizo su primer ensayo comicial con «Unión Revolucionaria», partido del más acabado tipo comunista disfrazado según el modelo Dimitroff. Pero el Partido «Unión Revolucionaria» (nombre grato en un medio en que el vocablo «revolucionario» envuelve ciertos prestigios de sabor local muy oportunos para el disfraz) ya hizo su ensayo electoral y no obtuvo «factor». No obstante, los partidos clásicos en discordia, demócratas y liberales, lo han acogido en su seno y se le han prestado al juego del confusionismo tan grato al séptimo Komintern, que dió su aquiescencia a la «martingala» de Dimitroff, como medio para que el Comunismo se infiltrara, sin zozobras, entre los partidos liberales, antes tan odiados y ahora fraternos en los Frentes Populares, de que los republicanos españoles tienen tan trágica experiencia, y de los que los Radicales Socialistas de Francia quieren sacudirse a todo trance.

El juego, pues, en Cuba, es bien claro: «Unión Revolucionaria» para realizar la transfusión comunistoide entre los ingenuos y confiados partidos liberales, hasta que una oportunidad le permita maniobrar hacia la obstaculización y descrédito del régimen y de sus hombres, por las vías ya bien ensayadas de las «reivindicaciones» proletarias, de los conflictos sociales insolubles y del estorbo a la producción, que trae el hambre popular, el dolor, la desesperación y todas sus secuelas. Y el «Partido Comunista» para distraer la atención.

Y lo que más nos alarma, de todo esto, es que partidos como el AR, y como el que comanda el General Menocal, y el ABC, se hayan prestado a la cooperación, llámese Frente Popular o Mesa Redonda, que el nombre no hace al caso; lo más alarmante es que los comunistas están muy bien dirigidos, tienen técnicos y táctica y, además, hombres inteligentes, tesoneros, infatigables y hasta soñadores, aunque no todos lo sean ni mucho menos; pero los tienen, más que esta decadente demo-liberalidad que, si no rectifica a tiempo y no abre los ojos, puede verse suprimida una buena mañana, con los claros del alba roja.

Nosotros somos contrarios leales. Rechazamos el Comunismo por fundamentos de espíritu y celebramos su «legalidad». No creemos en ella, pero la celebramos. Y, a fuer de buenos liberales (en lo puro del concepto) estaremos prontos a la polémica respetuosa, siempre que haya menester.

Y apuntamos este primer triunfo para el régimen Liberal, donde los comunistas pueden vivir amparados por las leyes.

No puede dar iguales garantías, el Comunismo, para los liberales. Y esto ya es una muestra de la superior dignidad humana.

JOAQUIN ARISTIGUETA

Los dos satélites descubiertos en el planeta Júpiter

Ahora son 11 los conocidos. El primero lo vió Galileo y los tres últimos, Nichelson

El Director del Observatorio de Mount Wilson ha confirmado al Dr. Shapley, Director del Observatorio de la Universidad de Harvard, el descubrimiento realizado por el astrónomo Nicholson de dos nuevos satélites de Júpiter. Los dos nuevos astros son de la décimonovena magnitud; y el descubrimiento se realizó fotográficamente con el telescopio de 100 pulgadas, hasta ahora el mayor del mundo.

Como se recordará, los cuatro primeros satélites fueron descubiertos por Galileo y Marius en 1610 y pueden ser vistos con gemelos prismáticos. Estos son los satélites mayores del sistema de Júpiter, siendo el I y el II comparables en tamaño a la luna, y el III y el IV mayores que Mercurio.

El quinto satelite, el más cercano al planeta, fué descubierto por Barnard en el año 1892, en el Observatorio de Lick; el sexto y el séptimo se deben a Perrine, también en Lick, en el 1904 y en el 1905, respectivamente. El octavo satélite lo descubrió Mellote en Greenwich, en el 1908; y el noveno fué visto en Lick por primera vez en el 1914, por Nicholson.

Ahora el mismo Nicholson añade dos nuevos satélites al planeta gigante del sistema solar; pero tan pequeños que solamente los más potentes telescopios los pueden alcanzar fotográficamente.

José Carlos Millás.
Dtor. del Observatorio Nacional.

NOTAS POLTICAS DE HOLGUIN

El Partido Demócrata Republicano va a abrir una oficina política en la calle de Miró, en Holguín, cerca de la que ya tiene establecida el Partido Revolucionario Cubano.

—La fiesta política de «Acción y Triunfo», en el barrio de Velazco, feudo político del Representante «Lico» Balán, no quedó muy lucida, pese a los esfuerzos realizados en ese sentido.

—En el barrio de Vista Alegre, en Holguín, ha quedado abierto un Círculo Liberal bajo la presidencia del señor Benigno Pavón Felipe, aspirante a Consejero Provincial y partidaro de Pedrito Rojas, para la Alcaldía Municipal de Holguín.

—Intenso trabajo ha tenido la Junta Municipal del Censo en Holguín, con motivo de la firma de planillas por los aspirantes a ser designados enumeradores del Censo. Tanto el señor presidente de ese organismo, doctor Rafael del Monte, como su secretario, el señor José Zayas Pérez han rendido una enorme labor, distinguiéndose por su imparcialidad y corrección en la atención a todos los solicitantes.

—Muy digna de mención es también la labor hecha por Rufino Ricardo Vives, Delegado del Partido Liberal ante ese organismo, y Alberto Rosal Mora, presidente del Ejecutivo Muncipal Liberal en la atención y auxilio prestado a sus correligionarios, aspirantes a enumeradores del Censo.

—El doctor José A. García Feria, abogado y ex Representante Liberal a la Cámara, en épocas lejanas ha sido designado Delegado de los Partidos Revolucionarios ante la Junta Municipal del Censo en Holguín.

—El partido «Acción Republicana» en Holguín, está dividido en dos tendencias: la que sigue a Manduley Representante a la Cámara, y la que dirigen Eduardo Pérez Ochoa y Rafael Moreno Acosta, Consejero Provincial el primero y Concejal el segundo, por lo que ha de ser muy intensa la lucha reorganizativa, si bien se considera que al final, ambas tendencias llegarán a un entendimiento cordial.

Hoy se inaugurarán diversas obras en la cárcel habanera

El Secretario de Gobernación se halla estudiando el difícil pleito del Ayto. de Camagüey

Hoy, a las nueve de la mañana, se llevará a cabo la inauguración de las obras realizadas últimamente en la cárcel de la Habana a iniciativas del supervisor del penal comandante Ramón N. Gutiérrez de Velasco, y que han colocado ese establecimiento a la altura de los más modernos de su clase.

También se llevará a efecto la inauguración de la Escuela de Superación del Preso, en la propia cárcel, habiéndose combinado un buen programa, entre cuyos números figura varias piezas que ejecutarán la banda de música del penal.

El comandante Gutiérrez de Velasco y el doctor Santiago Argüello, miembro prominente del Instituto de Previsión y Reformas Sociales y consagrado poeta centro americano residente en Cuba desde hace algun tiempo, dirigirán la palabra a los asistentes y a los presos.

Concurrirán varias altas autoridades de la nación, especialmente el Secretario de Gobernación doctor Manuel Giménez Lanier y otros funcionarios del Departamento.

En pie el problema camagüeyano

El presidente y secretario del Ayuntamiento recientemente electo en el Término de Camagüey, señores Juan Gutiérrez y Mario Don, dirigieron ayer un telegrama al Secretario de Gobernación informándole que el Jefe del despacho de esa Cámara Municipal y los empleados a sus órdenes, obedeciendo a instrucciones perturbadoras, no acatan las disposiciones dictadas por ellos, en dicho carácter de presidente y secretario, creando una difícil situación, por lo que solicitan la intervención de la Secretaría, al objeto de evitar una alteración de orden.

El doctor Giménez Lanier comenzó a actuar inmeditamente en el asunto, conferenciando al efecto con el Director General de Asuntos Provinciales y Municipales doctor M. García Vélez, al objeto de dictar las órdenes que sean menester para terminar con el conflicto camagüeyano, que está latente aún a pesar de las recomendaciones hechas anteriormente por el referido secretario.

La recaudación de la carne

El doctor Giménez Lanier circuló ayer a los Alcaldes Municipales la resolución dictada por la Secretaría de Hacienda, mediante la cual, en las remesas que hagan a la Superioridad de la recaudación por concepto de mataderos y ventas de carnes, pueden dichos funcionarios descontar del importe de los giros postales, haciendo constar el correspondiente descuento en la liquidación que presentan.

Para el pago de la contribución

El Alcalde de Yateras, ha sometido a la consideración de la secretaría de Gobernación, el asunto relacionado con el pago de la contribución correspondiente al central Romelia, de ese término y remite, para su estudio, copia del escrito del administrador de esa finca azucarera señor Francisco de Pardo, en el que sostiene el siguiente criterio: Que de acuerdo con la ley de Coordinación Azucarera y su reglamento de fecha 16 del corriente, tiene derecho a cobrar quince pesos por caballería a colonos en terrenos de la propiedad de esa Compañía. Dice «que es caso bien definido que aunque no existe contrato público ni privado, existe, en cambio, renta declarada y, por lo tanto se trata de fincas con rentas, sin simulación posible de las mismas». «Si declaramos esta renta, dice el citado administrador, es indudable que al pagar la contribución municipal con la renta obtenida, no puede también tratarse esa tierra como finca no arrendada o sea por el valor de la cantidad de caña, según el artículo 38 de la vigente Ley Orgánica de los Municipios. Y a mayor abundamientos continúa diciendo el mencionado administrador, al aclararse esa renta de $15 pesos por caballería, procede rebajar la renta por el número de carretadas de caña que produzca el referido terreno.

ERIGEN UN MONUMENTO A TEODORO ROOSEVELT EN SIGNALL HILL, (MONTAUK)

El señor Cayetano de Quesada, Cónsul encargado del Consulado de Cuba en New York, ha participado a la Cancillería, que recientemente asistió a la colocación de la primera piedra del monumento que han de erigir al coronel Theodore Roosevelt, en Signal Hill, Montauk L. I., los miembros de la «Montauk Historical Society». A dicho acto concurrió una gran cantidad de veteranos de la guerra hispano-americana.

El Cónsul de Quesada acompaña su nota con recortes de periódicos en que se publican informaciones literarias y gráficas de dicha ceremonia.

Cuide usted su estómago porque es la base de su salud

Yo padecí también como usted, pero me curó el

DIGESTÓNICO del Dr. Vicente

VENTA EN FARMACIAS

EL PROBLEMA DEL AYUNTAMIENTO CAMAGUEYANO

Continúa, agudizándose, el problema del ayuntamiento de Camagüey.

La sesión de anteanoche resultó escandalosa al negarse el Jefe del Despacho del Ayuntamiento, señor Filiberto Silva, a entregar la documentación correspondiente. Concurrieron a esta junta catorce concejales.

Silva y los demás empleados abandonaron el Despacho, cerrando totalmente sus puertas.

De ello se muestran sorprendidos el presidente Juan Gutiérrez y el secretario Mario Don, de la nueva mesa designada. El mencionado presidente Gutiérrez ante la anormalidad referida se dirigió a sus compañeros invitándolos a celebrar un cambio de impresiones informal.

El concejal Evelio Martínez López, periodista, habló para manifestar que la culpa de cuanto venía ocurriendo era del Alcalde Municipal doctor Don Rodríguez. El concejal Mario Don, se expresó en parecidos términos, así como el doctor Elio Rodríguez López. Juan Pérez Cristia acusó duramente al Alcalde.

Se pidió que las supremas autoridades hagan cuanto sea posible por evitar hechos sangrientos debido a la violencia de los actos que se vienen registrando.

Se acordó remitir telegramas al Secretario de Gobernación y al Gobernador de la Provincia, actualmente en la Habana, dando cuenta detallada de los sucesos.

Ante el comandante Juan Díaz y el capitán López Soler se hizo una denuncia formal por los concejales aludidos. El teniente coronel Desiderio Sánchez, jefe del distrito militar, se personó en la jefatura de policía para imponerse de la totalidad de los hechos.

En Camagüey existe una verdadera expectación con motivo de los hechos del Ayuntamiento. De todo ello nos tiene al tanto nuestro corresponsal Hernández.

Anoche nos informó que continúa en el mismo estado la situación allí creada.

CONCENTRACION ABECEDARIA EN PINAR DEL RIO EL MES PROXIMO

PINAR DEL RIO, septiembre 12.—Acompañados del doctor Gustavo Porta Capote, visitaron en la tarde de ayer esta capital los doctores Mañach, Santovenia, Dorticós y otros destacados dirigentes del partido Abecedario; los que después de almorzar en el Hotel Comercio continuaron su recorrido de propaganda política hacia San Juan y Martínez, donde tuvo efecto un acto animado y en exremo concurrido.

El doctor Porta informó a la prensa que en el próxmo mes habrá de celebrarse en Pinar del Río, una concentración abecedaria, con asistencia de los mencionados lideres del Partido, así como del jefe máximo de la organización doctor Martínez Sáenz. A ese mitin concurrirán representaciones de todos los términos de la provincia pinareña, según nuestro informante.—**Guillermo Rodríguez**, Corresponsal.

POR LOS VETERANOS DE CAMAGUEY

El representante Emilio Luaces ha gestionado del Presidente de la República el recibo de una comisión de la Delegación de Veteranos de la Independencia, de Camagüey, y les ha acompañado en el empeño de imponer al Ejecutivo de la difícil situación que confronta la expresada Delegación cada vez que cae un viejo y glorioso veterano.

Debido a que se adeudan más de ocho mil pesos a la agencia de pompas fúnebres que ha realizado los enterramientos de Veteranos en Camagüey, ésta se niega a continuar prestando servicios.

Ello obliga a la Delegación a recurrir a la caridad pública cada vez que es necesario dar sepultura a un veterano.

Conmemoración de la independencia Centro-Americana

Patrocina el Cuerpo Consular diversos actos. Existe mucho interés por dicha solemnidad

El de mañana es el día dedicado a commemorar la independencia de las repúblicas centroamericanas. Y el de pasado mañana es el señalado para festejar igual acontecimiento, en México.

El Cuerpo Consular extranjero acreditado en La Habana, atendiendo a la proximidad de ambas fechas, tiene organizados algunos actos en los que se conmemorará, conjuntamente, esa serie de efemérides gloriosas y que tanto significan para nosotros.

Mañana, jueves, bajo el patrocinio del Cónsul de esa nación, se exhibirán películas que se relacionan con actividades agrícolas, industriales, comerciales, etc., en la República de Guatemala. Entre las diez y las doce de la mañana, en el Teatro «Fausto»

Inmediatamente se ofrecerá en la barra del Edificio Bacardí un cocktail para el que se han formulado infinidad de invitaciones.

Acuerdos del Tribunal Superior Electoral

El doctor Manuel Castellanos Mena, Delegado del Partido Social Demócrata y los señores que a continuación se expresan proponen la siguiente moción: Al Tribunal Superior Electoral en funciones de Junta Nacional del Censo. Los Delegados Políticos que suscriben, someten a la consideración de esta Junta la siguiente moción: se comunique con la urgencia que el caso requiere al Honorable Sr. Presidente de la República, que la demroa en la consignación de ondos para pagar los haberes, devengados ya por los Inspectores y empleados, y demás gastos necesarios del Censo, irrogaría graves perjuicios y paralizaría las operaciones del referido Censo Electoral. Así también, que, todas las resoluciones relacionadas con el Censo Electoral, tienen preferencia sobre toda otra actividad pública. Habana doce de Septiembre de mil novecientos treinta y ocho. (Fdos). Dr. Manuel Castellanos Mena, Delegado político del Partido Social Demócrata; doctor Jorge F. Diago, Delegado del A. B. C.; doctor Jorge Casuso, Delegado del Partido Demócrata Republicano; doctor Aníbal Jordán, Delegado del Partido Agrario Nacional; doctor Manuel Antonio Varona, Delegado del Partido Organización Auténtica; Dr. Arturo C. Alonso, Delegado del Partido Unionista Cubano. Después de debatir el asunto de conformidad todos los presentes, el Tribunal acuerda dirigirse al Honorable Presidente de la República, manifestándole que hallándose adelantadas las operaciones preparatorias del Censo Electoral, y siendo necesaria la consignación gradual de fondos para atender con la rapidez y precisión debidas los pagos relacionados en la confección del Censo, tales como sueldos del personal, dietas, material, ttransporte, etc. la falta de provisión de dichos fondos, según se van produciendo los gastos, demora y puede entorpecer las actividades del mismo y originar el estancamiento de las labores indispensables para el progreso, como ha acontecido recientemente con la impresión de las cédulas; y que constituyendo el Censo Electoral el paso previo para que puedan celebrarse las elecciones para Delegados a la Asamblea Constituyen, debe considerarse como un servicio preferente, por lo que conviene que el Poder Ejecutivo, dicte las medidas necesarias para la provisión de fondos, con que atender el pronto pago de las obligaciones que se contraigan sea activo del Censo. Asimismo se acuerda interesar del Sr. Presidente, que eleve al Congreso el correspondiente mensaje para que sea con la brevedad posible concedido el crédito indispensable a fin de cubrir el presupuesto aprobado por este Tribunal y enviado al señor Presidente, oportunamente.

—El Director General del Censo presenta la muestra del equipo dactilográfico que habrán de utilizar los enumeradores en lugar de las antiguas almohadillas, y que es el procedimiento conocido por Pusetich. Asimismo da cuenta con la Instrucción número uno referente al modo en que deben realizar los enumeradores las operaciones pertinentes a fin de que en las cédulas electorales se impriman las huellas dectilográficas en los electores. De igual modo el Director presenta una comunicación en la que hace constar que habiendo obtenido cotización en varias casas comerciales de los equipos dactilósecpiocs para el uso de los enumeradores y hallándose autorizado por la Ley del Censo Electoral para prescindir del requisito de subasta, ha obtenido el mejor precio de la casa Molina y Compañía consistente en mil ochocientos setenta y cinco pesos por dos mil quinientos equipos, a razón de setenta y cinco centavos cada uno. El Tribunal aprueba la la aludida instrucción, al equipo de que se trata y la adquisición de los mismos en el precio indicado, quedando de todo ello un ejemplar en Secretaría.

MOVIMIENTO POLITICO

Se estima probable la visita del secretario de Estado, doctor Remos, a la Cámara de Representantes, el próximo jueves.

Un acto de cortesía satisfactorio en extremo.

La directiva del comité gestor del partido ABC, en el bárrio de Arroyo Naranjo, invita para el acto de la toma de posesión, que tendrá lugar a las ocho de la noche de hoy.

Será en Finlay entre Bella y San Antonio, en el reparto Los Pinos.

Suscribe la comunicación Pedro G. de la Fe, delegado de Arroyo Apolo ante el comité gestor municipal del ABC.

Se encuentra en esta capital, el capitán del Ejército Libertador, señor Rafael Frías, alcalde de Manzanillo y político destacado dentro del Conjunto Nacional Democrático, el que ha venido en gestiones relacionadas con la importante posición que ocupa, así como para conferenciar con dirigentes del Conjuntismo.

Esta noche tomará posesión, en Castillo número 26, el nuevo Comité Ejecutivo del ABC., perteneciente al barrio del Pilar.

En el barrio Vista Alegre, de Holguín, se inaugurará próximamente un Club Liberal, que ha sido fundado por el señor Benigno Pavón, político gibaseño, que aspira a consejero provincial en las próximas elecciones.

El doctor José A. García Feria, ex representante a la Cámara, ha sido designado por los revolucionarios holguineros, para que los represente ante la Junta Municipal Electoral.

Mañana tendrá lugar en el barrio de Medina, un mitin organizado por el Partido Revolucionario Cubano, en el que hablarán destacados oradores del autenticismo.

Ha regresado a La Habana, el líder abecedario doctor Luis A. Baralt, quien fué recibido por innumerables amigos.

Anoche salió para Bayamo, el representante Manuel Hernández Milanés, que es presidente del CND., allí.

Se restablece el ex gobernador de Oriente señor José R. Barceló, de la enfermedad que le ha mantenido largo tiempo recogido en su domicilio de Diez y Diecinueve, en el Vedado.

En octubre próximo el destacado político reanudará sus acostumbradas actividades.

El próximo día dos de octubre se celebrará en Sagua la Grande una concentración de fuerzas Demócratas Republicanas, a la que asistirá el general Mario G. Menocal—según promesa que le hiciera al representante José R. Andreu y al consejero provincial de Las Villas, señor Rigoberto Gutiérrez,—, que lo visitaron con el objeto de invitarlo a ese acto.

La Organización Agraria Femenina, celebrará en la noche de hoy una reunión en San Lázaro número 463, según citación que hace para la misma la señora María A. Castillo, secretaria de Correspondencia de dicha agrupación.

El día primero de octubre se inaugurará en Marianao la Casa Club Liberal, con una gran fiesta política en la que harán uso de la palabra el doctor Rafael Zervigón, el comandante Enrique Recio, el doctor Rafael Guas Inclán y los señores Martínez Vázquez y Juan M. de Arriba.

En Yara, barrio de Manzanillo, ha quedado constituído un Comité de Unión Revolucionaria. Integran su mesa ejecutiva: como presidente, el señor Francisco Remos; Oscar Viamonte, secretario general; y Manuel Valdespino, tesorero.

Visitó la ciudad de Santiago de Cuba, el señor Emidgio de Feria Silva, Director del diario Renovación que se edita en Cueto, término Municipal de Mayarí. El señor de Feria Silva pertenece al Conjunto Nacional Democrático, donde libra una magnífica campaña por su engrandecimiento, manteniendo dentro del mismo su aspiración a un acta de Representante.

Se reunió en Manzanillo el Comité Gestor Municipal del Partido Democrático Republicano, al objeto de darle la bienvenida al señor Miguel Remigio Mustelier Fonseca, que hizo su ingreso en ese Partido de una manera oficial. Actuó en dicho acto como Presidente del Comité el señor Ramón Hernández Paz y como Secretario el señor Angel Polo Lara, pronunciándose distintos discursos que revelaron la satisfacción por el ingreso del señor Mustelier, Secretario del Consejo Provincial, con todos los elementos políticos que le siguen y que se dispone a actuar en la próxima reorganización.

El capitán Luis Estrada, político bien conocido dentro del liberalismo oriental, que se propone luchar en la próxima reorganización Republicana, visitará Oriente dentro de breves días.

Se constituyó el pasado viernes, en el barrio Leyte Vidal, de Santiago de Cuba, un Comité de Defensa Nacionalista con la siguiente directiva:

Presidente: Miguel Santos Gale.
Vice Presidente: Manuel Ramírez Castillo.
Secretario de Actas: Félix Ramos.
Secretario de Correspondencia: Antonio Nicolau.
Tesorero: Antonio Betancourt.
Vocales: Pedro Guerra; María Curneau; Arnaldo Pantoja; Gregorio González y Francisco Soto.

Fué designado, en ese mismo acto, como Director político, el doctor Augusto Calvo de la Peña.

Uno de los más destacados líders del Partido Revolucionario Cubano, en la Provincia de Oriente, Laureano Ibarra Pérez, se encuentra enfermo desde hace varios días y por causa de ello alejado de toda actividad política, siendo muy visitado en su residencia por innumerables elementos políticos de Santiago de Cuba y sus términos.

—Se encuentra de vacaciones en los Estados Unidos, Benito Remedios, político habanero.

—Desde hace muchos días se encuentra guardando cama el representante por Camagüey Alberto Meneses, distinguido cenedista, colono, y hombre de prestigios sociales y personales.

En el término municipal de Rodas, viene haciendo una efectiva campaña de propaganda política a favor del P. D. R., el Alcalde de aquel término doctor Miguel A. Padrón Hernández quien visitó al general Menocal, para darle cuenta de los trabajos que ha realizado y solicitar instrucciones para hacerlas conocer al Comité Gestor que preside.

Trabaja activamente el representante José Madrazo Mata, quien atiende a sus correligionarios no sólo en su oficina instalada en el Salón Santa Clara, tercer piso de la Cámara, sino también en su residencia en el edificio López Serrano, en el Vedado.

Saludamos al señor Francisco Calimano, líder liberal y aspirante por dicho partido a la Alcaldía de Cruces.

Motivó su viaje el interesarse por el nombramiento en el Censo Electoral de varios correligionarios de dicho término.

Regresó a Morón, después de cambiar impresiones con dirigentes del cenedismo el señor Ignacio López Morales, que goza en aquel término de grandes simpatías, y al que sus amigos indican para la próxima candidatura de representantes.

El Comité Ejecutivo del Partido Popular en el barrrio de Marte cita para una reunión en Maloja 766 y Sitios, que tendrá efecto a las ocho de la noche del día 16.

Cambió impresiones políticas con el representante Alberto Vélez el conocido conjuntista de Cabaiguán señor Casimiro Hernández.

El doctor Antonio Radelat Esparza, Registrador de la Propiedad en Sagua la Grande, distrito Sur, que estaba retirado de toda actividad política, visitó al señor Joaquín Pedraza Cabrera con quien se dispone a actuar en su campaña para Gobernador de la provincia Villareña.

Visitó también al señor Pedraza Cabrera el doctor Oscar Varona Pupo, que tanto se distinguió en la fundación del ABC., en la ciudad de Santa Clara, y de cuyas actividades está retirado.

Después de largo recorrido por varios términos de Matanzas, regresó el representante de Acción Republicana, Cristóbal Guzmeli, satisfecho de la disciplina y cohesión de los afiliados a dicho partido, sobre todo en su término de los Arabos.

Se encuentra en esta capital el señor Arturo Capote Ruiz, Alcalde de Cruces.

Vino para asistir al sepelio de un tío del conocido lider cenedista villareño Leopoldo Fuster.

El conocido líder punista Buenaventura Ramírez, trabaja activamente en la tendencia del doctor José Ambrosio Casabuena en el barrio de Colón, donde espera ganar por amplio margen la reorganización que se avecina.

Otro líder del punismo que cuenta arrastre en el barrio del Príncipe y labora intensamente es el señor Antonio Jordán, Conserje Mayor del Hospital de Emergencias.

Los miembros del Colegio Electoral número 1 del barrio Cuarto de Caibarién, del que era Presidente Marcelino Matarama García, han sido absueltos por la Audiencia Villareña.

En este colegio, como recordarán nuestros lectores se dejó de poner el sello del colegio a ciento noventa y tres boletas, que anuló la Audiencia de Santa Clara e hizo buenas un fallo del Tribunal Supremo.

En Camagüey las grandes corrientes dentro del Nacionalismo son las de Bringuier e Ituarte. En esas corrientes, que en algunos casos se juntan en una gran masa compacta, hay un mundo de intereses colectivos y personales.

Herminia Rodríguez, con fuerza propia, aspira a Gobernador de la Provincia. Y entre los diez y ocho candidatos a representante más destacados que cuenta el Nacionalismo en cada término, tenemos anotados a los siguientes:

Raúl Acosta Rubio, por Camagüey; Indalecio García, por Camagüey; Francisco Aedo del Río, por Camagüey; Saturnino Marrero Reboredo, por Camagüey; Escolástico Fernández, por Esmeralda; Cabrera Solimica, por Ciego de Avila; Carmen Tous Salas, por Ciego de Avila; Sánchez Calvel, por Guáimaro; Miguel Morales Moragas, por Morón; Medardo Jiménez, por Morón; Jorge Luiz Zábala, por Morón; Atilano Peñaranda, por Morón; Armando Ledón, por Morón; doctor Antonio Quintero, por Jatibonico; Faustino García, por Florida; Elvira Panaque, por Nuevitas; Eusebio A. Cantero, por Guáimaro; José Proveyer Carracedo, por Santa Cruz del Sur, Florida y Jatibonico.

A. P.

Noticias del Censo

Una vez situados los fondos necesarios para la impresión de las cédulas electorales y los juramentos o solicitudes de cédulas, comenzó la labor de su impresión por la casa Carasa.

Estos trabajos están bajo la custodia de seis inspectores, nombrados por el Tribunal Superior Electoral, lo que cuidarán de los números de orden de cada cédula, así como el color del papel y las series de las cédulas.

El director del Censo solicitó que se comenzara a imprimir las cédulas que corresponden a la provincia de Oriente y las que suman seiscientos mil. Ello obedece a que aquella región tiene términos vastos como Holguín y Santiago y de difícil comunicación como Baracoa, Niquero, Sagua de Tánamo, Mayarí y Banes.

La expresada casa Carasa realizó igual tarea en el Censo de 1935. Estima la Dirección que el trabajo puede ser entregado dentro de veinte días.

El director del Censo ha solicitado del Presidente de la República la situación de 83,000 pesos necesarios para el pago de los empleados.

El Tribunal Examinador comenzará hoy a cumplir su misión en la provincia de Santa Clara, donde terminha la labor que le fué encomendada.

Señalada para el viernes la vista de las apelaciones en la reclamación de José M. Castillo

Nos informó ayer el doctor Gustavo A. Gispert, Secretario de la Sala de lo Contencioso-administrativo y de Leyes Especiales del Tribunal Supremo, por medio de la señorita Hilda Tabares, Oficial de esa Secretaría, que dicha Sala señaló para el próximo viernes, día 9, a las dos de la tarde, la vista de las apelaciones establecidas por diversos candidatos contra la sentencia dictada por la Audiencia en la reclamación del señor José Manuel Castillo contra el resultado de los comicios del 5 de Marzo.

Con la sentencia que dicte ahora el máximo organismo judicial en este asunto, queda liquidado completamente el proceso electoral habanero.

MITIN EN LA ESPERANZA

La fiesta nacionalista del domingo en la Esperanza, resultó —a juicio de los que participaron de ella— una brillante demostración de la pujanza del nacionalismo en aquella Provincia.

En el barrio de San Vicente, de la Esperanza, tuvo efecto el mitin nacionalista para representante, y a José Reyes Clavelo, candidato a representante a su vez.

Se nos informa que mil doscientos manifestantes a caballo asistieron al acto del domingo en la Esperanza.

Hablaron en el mitin Joaquín Cabezas, Joaquín Mariano Fernández y Joaquín Pedraza. El resumen estuvo a cargo de Francisco Alomá.

Ricardo Castroverde, Manuel la Rosa, «Panchito» Sardá, «Polo» Figueroa, Alberto Sierra (de Vueltas), participaron del acto.

MARIGUANA OCUPADA

Francisco Argüelles Rodríguez, vecino de Reyes 330, fué detenido por el vigilante 1893, quien lo acusó de haberle ocupado encima dos cigarros de mariguana, al practicarle un registro por habérsele hecho sospechoso.

ACUSADO DE ESTAFA

Eugenio Duarte, vecino de Carvajal 80, fué acusado por Ramón Martínez Travieso, vecino de la finca «El Pilar», de haberse apropiado del importe de mil percheros que le entregó para su venta en comisión.

R. I. P.

EL SEÑOR

FERNANDO BONET QUEROL

Ha fallecido en San Sebastián (España), después de recibir los auxilios espirituales.

Su viuda, hijos, padre e hijos políticos, nietos, familiares y amigos, ruegan a sus amistades encomienden su alma al Todopoderoso y asistan a las solemnes honras fúnebres que por su eterno descanso se celebrarán a las ocho y media, a. m., de mañana, día quince, en la Iglesia de San Juan de Letrán. (19, entre J e I, Vedado).

La Habana, 14 de septiembre de 1938.

Amada Peláez, viuda de Bonet; Rosario, Eudaldo, Francisco, María y Concepción Bonet y Peláez; Wenceslao Peláez González; Eudaldo Bonet Ruiz; José Ortega González; Carmen Diego Intriago de Bonet; Fernando, Eudaldo y Guillermo Bonet y Bonet; José Antonio y Fernando Ortega y Bonet; Lourdes Bonet y Diego; Esther Bonet Guerra; María, Estrella, José y Joaquín Peláez Hospitalet; Ricardo Puente Caballero.

UNIVERSIDAD DE LA HABANA

CONVOCATORIA

Debiendo proveerse mediante Concurso-oposición, dos plazas de Profesores Agregados de la Cátedra "C", por la presente se convocan aspirantes para que presenten sus solicitudes debidamente documentadas en la Secretaría de la Facultad (Edificio del Rectorado), de 9 a 12 M, todos los días hábiles, cerrándose el plazo el día 26 de Octubre de 1938.

Estas Cátedras comprenden las asignaturas de Patología General y Diagnóstico, Patología y Clínica Médica, Inmunología y Preparación de Sueros y Vacunas, y Enfermedades Parasitarias e Infecto-Contagiosas.

Las citadas Cátedras tienen consignado en los presupuestos de la Universidad, mil doscientos pesos anuales.

Para poder aspirar a dichas Cátedras, el interesado tiene que hallarse en posesión del Título de Doctor en Medicina Veterinaria, ser ciudadano cubano por nacimiento o naturalización y hallarse en el pleno goce de sus derechos civiles.

Las solicitudes deberán dirigirse al Sr. Decano de la Facultad, dentro del plazo improrrogable de 45 días naturales y presentarlas ante el Sr. Secretario de la misma, quien dará recibo detallado de todos los documentos que se acompañen.

Cualquier informe que soliciten los aspirantes será suministrado en la Secretaría de la Facultad de Medicina Veterinaria.

En la Habana, a los doce días del mes de Septiembre de mil novecientos treinta y ocho.

Dr Ricardo GOMEZ MURILLO,
Decano de la Facultad de Medicina Veterinaria.

F. BONET Y COMPAÑIA

R. I. P.

Nuestro Socio Gerente

EL SEÑOR

FERNANDO BONET QUEROL

Ha fallecido en San Sebastián (España), después de recibir los auxilios espirituales.

Y dispuestas solemnes honras fúnebres a las ocho y media, a. m., de mañana, día quince, en la Iglesia de San Juan de Letrán (19, entre J e I, Vedado), para encomendar al Todopoderoso el eterno descanso de su alma, la razón social que suscribe invita a las personas de su amistad a tan piadoso acto, favor que agradecerá eternamente.

La Habana, 14 de septiembre de 1938.

F. BONET Y COMPAÑIA.

M.E.C.D. 2016

LA FACULTAD DE MEDICINA, CONSTITUIDA EN TRIBUNAL, DECIDIRA EL PROBLEMA DE BACTERIOLOGIA

FUE UN BRILLANTE HOMENAJE EL DE LOS CABALLEROS DE COLON A LOS CURAS PARROCOS

«Debe fomentarse la unión de todos los católicos», dijo Dorta Duque, para cimentar y vigorizar más la patria. Dardet elogió la abnegación y sacrificio de los párrocos. Un bello programa

Con gran brillantez se celebró el acto que los Caballeros de Colón ofrecieron en honor de los curas párrocos de la Archidiócesis de La Habana, en los salones del Consejo San Agustín número 1390 de la Orden colombina.

Numerosos párrocos de toda la provincia habanera, correspondieron a este ofrecimiento, ocupando los puestos especiales. Los amplios salones del Consejo San Agustín estaban completamente ocupados por el público. Además, gran parte de la fiesta fué trasmitida por radio.

Ocuparon la presidencia el Excelentísimo y Reverendísimo Arzobispo de La Habana, monseñor Manuel Ruiz; el respetable Gran Caballero del Consejo, doctor Manuel Dorta Duque; el fiel navegante de la Asamble, padre Varela, del Cuarto Grado de la Orden colombina, señor Fernando Díaz de la Rionda; el muy reverendo P. Provincial de las Escuelas Pías, presbítero José María Jaume; el reverendo padre Ramón Calvo, rector del colegio; el Respetable Gran Caballero del Consejo San José de Calazans número 2750 de Guanabacoa, señor Enrique García y el ex Gran Caballero del Consejo San Agustín número 1390, señor Antonio Alegría.

El programa, acertadamente escogido, tanto por sus intérpretes como por los números del mismo, fué el siguiente: Himno Nacional, por el sexteto que dirige el profesor Fuentes. Discurso de salutación, por el Gran Caballero, doctor Manuel Dorta Duque. «El Cristo de Velázquez», poesía de Gabriel y Galán, por la señora Agueda Azcárate de Durán. Prólogo de «Paglaci» de Leoncavallo, por el barítono señor José M. Fuentes. Discurso en nombre de los Caballeros de Colón, por el señor Eusebio L. Dorta Duque. Selección «Los Bohemios», por el sexteto. Discurso en nombre de los señores curas párrocos, por el presbítero José M. Rodríguez, cura párroco de Güines. «Los Motivos del Lobo», de Rubén Darío, por la señora Agueda Azcárate de Durán. Selección de la ópera «Tosca», de Puccini, por el sexteto. Discurso resumen, por el Excelentísimo y Reverendísimo señor Arzobispo de La Habana, monseñor Manuel Ruiz. Himno de los Caballeros de Colón, piano por el profesor Fuentes.

Todos los números del programa fueron merecidamente muy aplaudidos.

El doctor Dorta Duque, de quien partió la iniciativa del acto, así como el director de Evidencia Católica del Consejo San Agustín, señor Benito Ramón de la Vega, y el conferencista, doctor Juan Calvo, pueden sentirse muy satisfechos de haber organizado este acto tan brillantemente celebrado, homenaje de los Caballeros de Colón—ninguno con mayores merecimientos de los efectuados en Cuba—, a los curas párrocos, tan sufridos y tan olvidados.

En su discurso, el doctor Dorta Duque, dijo:

«Quiero aprovechar este saludo de bienvenida por haber aceptado el acto sencillo pero sincero y vehemente, para significar la importancia en la tarea que nos hemos impuesto los Caballeros de Colón en pro de la compenetración de los sectores de las actividades católicas; el signo de esta época reclama la más exacta definición de todos los que somos actores obligados del gran drama de la humanidad: nadie debe permanecer con gesto equívoco, dada cual debe tomar su puesto con firmeza, con sinceridad, con honradez, de acuerdo con sus ideas, con sus sentimientos, con sus anhelo, y someterse de antemano a sus consecuencias; el que pretenda esquivar los acontecimientos cubierto y amparado en cómoda e indefinida actitud será para todos un extraño; y así el que se llame católico, proclama que pertenece a esa gran comunidad que es la Santa Iglesia Católica, Apostólica y Romana, que forman e integran el clero y los seglares, y que estamos obligados no sólo al respeto y a la alta consideración, sino a algo más, al afecto y a la simpatía: estímese pues este acto en que los Caballeros Católicos nos complacemos en estrechar la mano valerosa, la mano activa, la mano infatigable, la mano virtuosa de los venerables curas párrocos, como un símbolo de definición como católicos, que brindamos a quienes son la vanguardia, la avanzada de la iglesia».

«La compenetración de los católicos todos—continuó el doctor Dorta Duque—y la más estrecha y sincera unión entre los que pertenecemos a la Santa Iglesia debe fomentarse intensamente en nuestra Patria, no en actitud agresiva ni provocadora, ni para reclamar privilegio alguno, ni demandar fuero particular, ni obtener subvención ni auxilio de los Poderes Públicos, sólo la compenetración católica la reclamamos para defender, si necesario fuere, un remanso de paz y un respeto profundo para nuestra fe y nuestros derechos y para las bienhechoras labores y empresas de los católicos en Cuba, para que el altar siga acogiendo los anhelos del alma cubana, fortificando la voluntad y sosteniendo el carácter, para que el púlpito continúe propagando la fe, defendiendo el hogar y la familia y la moral de la sociedad, manteniendo los principios de bondad y amor del Evangelio, verdadera e indescriptible base de justicia social; para que los ancianos abandonados tengan asilos que los acojan; los leprosos, manos piadosas que cuiden sus lacras, los uérfanos, amor sutituto del de sus padres; lo niños pobres y los hijos de obreros, academias nocturnas y escuelas de cartes y oficios, y la juventud fecundos centros de enseñanza regidos por las más adelantadas normas de la pedagogía y los adelantos más notables de la ciencia..

En su hermoso discurso el señor Dardet dijo: «La misión del párroco es múltiple, y la más noble del sacerdote; sin compañero con quien compartir sus penas, vive en ciertos lugares con el aislamiento del ermitaño, allí sueña con dirigir por el sendero de Dios a la niñez, tan amada del Divino Maestro, quiere formar una grey unida en el amor de Cristo, libre de malsanas influencias, quiere ofrecer un valladar a cuanto sea ajeno a su bien espiritual, quiere dividir su pan con el necesitado, y si lo consigue cuán grande es la dicha que llena su alma, pero cuantas veces sus desvelos, sus consejos que encaminan al bien y a la resignación del sufrir cristiano y su inagotable caridad, recibieron la dentellada de la ingratitud.

«Vosotros—continuó el señor Dardet—párrocos que cuidáis de la grey cubana en las ciudades populosas, en olvidados villorios, en alquerías y descampados, continuad vuestra buena obra, sembrad la semilla de la buena nueva, ella no se perderá, y un día ha de llegar en que esta tierra de nuestros amores, bendecida por la excelsa Madre de la Caridad, será avanzada de la Iglesia Católica de América.

El presbítero José M. Rodríguez, cura párroco de Güines, pronunció un sentido discurso aceptando el homenaje en nombre de los señores curas párrocos, a quienes se dirigió diciéndoles: «que el agradecimiento que con tanta razón sentimos por este acto insólito no quede reducido a las palabras que en vuestro nombre estoy pronunciando, no; yo pido a mis compañeros todos que lleven grabado en su corazón, de manera imperedera, el nombre de los Caballeros de Colón».

Y el Excelentísimo y Reverendísimo señor Arzobispo, haciendo el resumen de la fiesta, con la maestría que le caracteriza, declaró que «nunca en Cuba se ha ofrecido un homenaje más merecido por lo que de todo corazón felicitó al Gran Caballero, doctor Dorta Duque, y a todos sus compañeros en la Orden de los Caballeros de Colón».

NUEVO DECRETO SOBRE DELITOS DE PUBLICIDAD

Se comprobará mediante un expediente la certeza de la transgresión señalada

A propuesta del secretario de Gobernación ha firmado el Presidente de la República el siguiente decreto:

«Por cuanto: Es pertinente aclarar el texto de la disposición contenida en el párrafo tercero del decreto presidencial 1849 de fecha primero del actual, inserto en la edición de la «Gaceta Oficial» correspondiente al día de ayer.

«Por tanto: En uso de las facultades que me están conferidas, y a propuesta del secretario de Gobernación, resuelvo:

«Que el párrafo tercero del decreto presidencial 1849 quede redactado de la manera siguiente

Tercero: En el caso de que por un periódico o revista se atente contra la honra de la persona, el orden social o la tranquilidad pública, se iniciará expediente para comprobar la certeza de cualquiera de las transgresiones antes expresadas y, una vez obtenida la comprobación mencionada, el secretario de Gobernación dictará las resoluciones provisionales pertinentes para impedir la labor disolvente de dichos periódicos o revistas, dando cuenta a los tribunales de Justicia del delito o delitos cometidos al objeto de que sean castigados con arreglo a la legislación aplicable al caso y por los procedimientos que correspondan, y en vista de la sentencia dictada por los tribunales de Justicia se resolverá el expediente administrativo por el señor presidente de la República.

«Dado en el Palacio de la Presidencia, en la Habana, a los diez días del mes de septiembre de 1938.—(Firmado) **Federico Laredo Bru**, presidente; **Manuel Giménez Lanier**, secretario de Gobernación».

EL DR. PEDRO BOSCH NO RESIDE EN REGLA Y ES AJENO A UNA IMPUTACION

Refiriéndose a una denuncia hecha contra él, recientemente, el Dr. Pedro Bosch y García nos comunica que es totalmente ajeno a las imputaciones que se le hacen y que cree obra de u loco o de un mal intencionado enemigo que pudiera tener sin saberlo.

Agrega el doctor Bosch que jamás ha residido en Regla y que tiempre ha ejercido su profesión de médico en la ciudad de la Habana. Ruega se suspenda todo juicio hasta que la administración de justicia diga la última palabra.

TRIUNFA EN ARGENTINA EMILIA BERNAL, EN UN BELLO ACTO CULTURAL

En el periódico «Noticiero Español», que se edita en la ciudad de Buenos Aires, aparece la reseña del acto celebrado por el «Grupo Galleguista de Buenos Aires» en homenaje a la poetisa gallega Rosalía de Castro. En dicho acto tomó parte la poetisa cubana Emilia Bernal, que fué presentada por el señor Rodolfo Prada, del Grupo Galleguista, con estas palabras: «Volvemos los galleguistas de Buenos Aires a evocar a nuestra Rosalía». Y quiere nuestra suerte que también la evocación de hoy tenga intérprete de alta categoría: el numen de una excelsa mujer americana, de una cubana ilustre: la poetisa y culta escritora Emilia Bernal».

La información periodística continúa expresando:

«Seguidamente la señora Bernal disertó sobre la vida y obras de Rosalía de Castro, a quien describió en la intimidad de su pensamiento artístico, aludiendo a su temperamento y destacando diversos aspectos de su personalidad intelectual». Finalmente, dió un recital de trozos selectos de los poemas de Rosalía de Castro, vertidos al castellano por la misma Emilia Bernal».

Dicha información, que ha sido remitida a la Secretaría de Estado por nuestra Legación en Buenos Aires, aparece ilustrada con fotografías del acto, así como de la poetisa cubana Emilia Bernal y de nuestro Ministro en Argentina doctor Ramiro Hernández Portela.

CONCURSO de ACUMULACION

ULTIMO GRAN CONCURSO DEL CINCUENTENARIO DURANTE EL TRIMESTRE DE JULIO, AGOSTO Y SEPTIEMBRE DE 1938.

500 CREDITOS

Cervecería "LA TROPICAL"

1888 — 21 DE JULIO — 1938

MUY IMPORTANTE

Los cupones registrados por un mismo Concursante son únicamente los que le dan derecho a optar por los Créditos del Concurso. El El objeto de poner los cupones al portador y no nominativos hasta su registro en las Oficinas de canje y Registro, es para que los poseedores puedan asociarse, y así unidos, optar por los créditos estatuídos, si bien el registro de los cupones tendrá que hacerse a nombre de una sola persona, que será la única que tendrá derecho a crédito.

Los cupones no registrados antes de las cinco de la tarde del día 30 de Septiembre de 1938, serán nulos y quedarán, por tanto, sin valor alguno, no teniendo sus poseedores derecho a establecer reclamación de clase alguna.

$12,500 en créditos

Las oportunidades de todos los consumidores continúan. Hasta ahora los cupones registrados lo permiten. Recomendamos recojan las tapas usadas de todas nuestras marcas: "TROPICAL", "CRISTAL", "MALTINA TIVOLI VITAMINADA", "EXCELSIOR", "¼ TROPICAL" y "TROPICAL 50" canjeándolas por cupones para optar por los siguientes premios:

$12,500 en créditos

1—Denominado Cerveza TROPICAL	Un crédito de $ 1,000.00
2—Denominado Cerveza CRISTAL	" " " " 500.00
3—Denominado MALTINA TIVOLI VITAMINADA	" " " " 250.00
4—Denominado Cerveza TROPICAL 50 (½ y ¼)	" " " " 200.00
5—Denominado Cerveza Oscura EXCELSIOR	" " " " 180.00
6—Denominado Cerveza Tropical en ¼ Negra	" " " " 160.00
20 Créditos, a $ 75.00	" 1,500.00
30 Créditos, a " 50.00	" 1,500.00
60 Créditos, a " 25.00	" 1,500.00
187 Créditos, a " 20.00	" 3,740.00
197 Créditos, a " 10.00	" 1,970.00
500 Créditos	$12,500.00

Este concurso es el último. Todos los que tengan recogidas tapas deberán canjearlas lo más pronto posible para evitar congestiones de última hora.

TOME CERVEZAS

TROPICAL, CRISTAL, MALTINA TIVOLI VITAMINADA, EXCELSIOR, ¼ TROPICAL, TROPICAL 50

ELABORAMOS UNICAMENTE CERVEZA DE CALIDAD

COMO DIJO MARTI: *CON TODOS Y PARA TODOS*

Cervecería "LA TROPICAL"

Buscan a un técnico especializado en la confección de cakes

No son obreros ocupados los que tengan trabajo en forma intermitente

El Secretario del Trabajo ha firmado una resolución revocando la dictada por el Director General del Trabajo en el expediente incoado con motivo de la reclamación interpuesta por la señorita Irma Benítez, contra una casa comercial. Dispone que la propia Dirección cite y oiga a los testigos señalados y proceda de acuerdo con los resultados que arroje la investigación correspondiente.

Subsanarán un contrato de trabajo

Por el Jefe del Negociado de Pactos y Convenios de la Secretaría del Trabajo se ha dispuesto que se requiera a la Administración del Central «Gómez Mena» para que acuda a subsanar defectos de las cláusulas del contrato de trabajo entre esa empresa azucarera y los obreros que laboran en ella.

Sobre trabajadores intermitentes

La Secretaría del Trabajo ha dispuesto se redacte una circular en relación con la naturaleza especial de determinadas labores efectuadas en forma rotativa e intermitente, para que los trabajadores se provean de las tarjetas de desocupados, consignándose la expresión de «Trabajadores intermitentes», cuidando solamente los patronos que estos elementos estén debidamente inscriptos en las Bolsas del Trabajo.

Buscan un técnico en panetelas

Por el Negociado de Pactos y Convenios se desea saber si existe algún cubano especializado como maestro decorador de cakes y panetelas, para recomendarlo a la Cremería de Ward, que utiliza a un extranjero para esas labores.

CONVOCASE A LAS ALUMNAS DE LA ESCUELA DEL HOGAR PARA EL SABADO PROXIMO

La doctora Consuelo Jiménez Rebollar, Directora de la Escuela del Hogar, nos ruega hagamos saber a todas las alumnas de primero y segundo cursos, que deberán concurrir sin falta a dicho plantel el sábado próximo a las nueve de la mañana.

HA TOMADO POSESION DE SU CARGO EL DIRECTOR DE LA ENSEÑANZA, DR. VELAZQUEZ

También el nuevo Jefe de Despacho Dr. Antolín García. La señora Mulet de Fernández Concheso, Presidenta de Honor de Pro Arte Musical. Los normalistas deben tener su tarjeta

Tomó posesión ayer por la mañana de la Dirección de la Enseñanza, el doctor José María Velázquez Portuondo.

Fué en un acto sencillo, celebrado en el hemiciclo de la Secretaría de Educación, al que concurrieron el Secretario y la Subsecretaria de Educación, doctor Aurelio Fernández Concheso y doctora Juana María Catá.

El doctor José Manuel Pérez Cabrera, ilustre historiógrafo y distinguido profesor del Instituto y la Universidad de la Habana, acudió a hacer entrega de la Dirección de la Cultura, cargo al que hubo de renunciar.

En el propio acto también tomó posesión de la Jefatura de Despacho, el cargo que quedaba vacante con motivo de la exaltación del doctor Velázquez, el doctor Antolín García, profesor del Instituto del Vedado, quien habrá de desempeñarlo en comisión.

Tanto el doctor Velázquez como el doctor García prometieron servir a Cuba y al Secretario de Educación desde sus respectivos cargos.

El doctor Pérez Cabrera declaró que al abandonar el cargo de Director de la Enseñanza, en el que había permanecido 18 meses y al cual había aportado todo su entusiasmo y todos sus empeños, quería dejar un afectuoso recuerdo a todos los que de alguna manera colaboraron con él.

Pláceme repetir en esta oportunidad—agregó—que creo haber cumplido con mi deber.

Y el Secretario de Educación, doctor Aurelio Fernández Concheso, hizo resaltar la personalidad de los nuevos funcionarios y elogió la actuación del doctor Pérez Cabrera al frente de la Dirección de la Enseñanza.

Otra toma de posesión

También tomó posesión ayer, ante la doctora Juana María Catá, Subsecretaria de Educación, la escultora Rita Longa, que ha sido designada para la jefatura del Negociado de Enseñanza y Divulgación Artística, de la Dirección de la Cultura, cargo que desempeñará en comisión.

Zoila Mulet de Fernández Concheso, Presidente de Honor de Pro Arte

La Sociedad Pro-Arte Musical, la prestigiosa institución de Calzada y B. en el Vedado, ha designado a la señora Zoila Mulet de Fernández Concheso, la distinguida esposa del Secretario de Educación, Presidenta de Honor de dicha entidad.

Con ese motivo la Secretaria General de Pro Arte, Lizzie P. de Batet, ha dirigido una atenta comunicación a la señora de Fernández Concheso.

Los alumnos que no tengan tarjeta de identificación no podrán examinarse

Los alumnos que no se hallen en posesión de las tarjetas de identificación de la Escuela Normal de Maestros de la Habana no podrán presentarse a examen el día 17 de los corrientes.

Dichas tarjetas podrán ser solicitadas, según se nos informa, hasta el día 16.

EL DR. PEDRAZA SALIO MUY COMPLACIDO DE SU VISITA AL DR. CONCHESO

El doctor Rafael O. Pedraza Rodríguez, Vicepresidente del Senado, desea aclarar que contra lo publicado en una información que apareció hace algunos días, acerca de que no había sido recibido por el señor Secretario de Educación, no obstante habérsele concedido audiencia, lo cierto es que solamente una vez ha solicitado entrevistarse con el doctor Fernández Concheso y la entrevista le fué concedida inmediatamente, saliendo muy complacido de la atención que le prestó el Secretario de Educación.

El incidente fué motivado en la Cámara por el doctor Anselmo Alliegro, quien censuró acremente el sistema implantado por algunos secretarios, no recibiendo a los señores congresistas, aun después de ser éstos citados por telegrama o telefónicamente. El Senador Pedraza fué mencionado, equivocadamente, por el Dr. Alliegro, entre los congresistas desairados por los Secretarios de Despacho.

Existe el peligro de grave epidemia en Guantánamo

Los Jueces absuelven a los dueños de casas que burlan Ordenanzas vigentes

El Secretario de Sanidad ha enviado un extenso escrito al licenciado Saladrigas, Secretario de Justicia, en el que solicita su cooperación, con el objeto de poder continuar la desinfección y saneamiento de la ciudad de Guantánamo, cuyos habitantes están en grave peligro de ser diezmados por una epidemia, debido a que las casas están faltas de fosas mouras, arrojándose los detritus a la vía pública.

Agrega en su escrito el doctor Costales Latatú, que los jueces están observando una conducta fuera de tono con la situación, pues absuelven a los acusados de las infracciones sanitarias, cuando por los inspectores de Sanidad se les exige a los propietarios de casas que cumplan con los requisitos de construir dichas fosas, como medida de salud pública.

Recursos

Por el Secretario de Justicia se ha delegado en el Fiscal del Tribunal Supremo, a fin de que se establezcan los recursos contencioso-administrativos a nombre del Estado, a fin de mantener las resoluciones del Secretario de Comunicaciones que declaró lesivas las reposiciones de los empleados de ese departamento, José Vega, Elpidio Carrión, José María Serrano Valdés y Micaela Carranza.

Contra una actuación

El Presidente de la Asociación «Unión Revolucionaria de Camagüey», ha dirigido un escrito al comandante Mariné y éste a su vez le dió traslado al Fiscal del Tribunal Supremo, sobre la actuación del señor Antonio Ojeda contra lis campesinos de la finca «Ventas de Casanovas».

Permutas de Notarías

Se ha firmado un decreto que refrenda el Secretario de Justicia, por el cual se concede la permuta solicitada entre los doctores Alberto O-Farrill y Justo García Rayneri, de las Notarías de la Habana y San Fernando de Camarones, respectivamente.

Dejó como heredero al Estado

El doctor Antonio de la Riva, director de Beneficencia, pide a Justicia se abra una investigación contra el administrador judicial de los bienes del abintestato de Ramona Sotera Alvarez, que falleció en Holguín, dejando como heredero de sus benes al Estado, por notarse ciertas irregularidades en la citada administración.

El propio funcionario solicita que se inicie expediente posesionario a favor del Hospital de Colón, para inscribir a su nombre la casa Obispo número 34, en Pedro Betancourt, y que fué dejada al fallecer la señora Clara Torriente.

LESIONADOS EN REYERTA

Al sostener una riña sufrieron lesiones de carácter leve y menos grave, el guarda jurado Abelardo Ayala, vecino de Santa Catalina 16 y Valentín González Rodríguez, del mismo domicilio.

CONOCERA EL INFORME DEL JUEZ INVESTIGADOR SOBRE ESTE ASUNTO TAN DEBATIDO

Dos sesiones celebrará hoy el Consejo Universitario. Se tratará del sistema de exámenes para el próximo curso. Ofrecerá un curso de Filosofía del Derecho el Dr. F. Camús

La Facultad de Medicina, constituída en tribunal, habrá de conocer mañana, jueves, por la noche, el informe del juez investigador designado para el caso de Bacteriología, doctor José A. González Rubiera.

Existe, como hemos informado en multitud de ocasiones, una recusación interpuesta por los alumnos de Bacteriología contra el profesor titular de la asignatura, doctor Reynaldo Márquez.

Los alumnos han pedido que no figure en el tribunal examinador, alegando que dicho profesor amenazó con suspenderlos a todos, y, además, que es arbitrario su sistema de calificaciones.

La facultad de Medicina determinará después de conocido el informe, si dicho profesor continúa o no en el tribunal examinador.

El informe habrá de ser leído por el propio juez investigador.

Actuará de secretario en la reunión el doctor Manuel Ampudia González, que lo es de la facultad, y como presidente el doctor Aballí, decano de la misma.

Dará este año también un curso de Filosofía del Derecho el doctor Fernández Camús

Con el nuevo año académico habrá de iniciar también otro curso especial de Filosofía del Derecho en la Universidad el doctor Emilio Fernández Camús, distinguido profesor de la facultad de Derecho y titular de dicha asignatura.

Al curso, que alcanzó tan resonante éxito el año pasado, podrán asistr tanto los que se encuentren matriculados como los que no lo están.

El año pasado asistieron numerosos profesionales e intelectuales cubanos.

Dos sesiones celebrará hoy el Consejo

Dos sesiones celebrará hoy, por la tarde, el Consejo Universitario.

Una de ellas, de carácter extraordinario, será para tratar sobre la reglamentación para los exámenes del próximo curso.

En la otra, de carácter ordinario, se tratarán distintos asuntos pendientes.

En cuanto a los exámenes, se conocerá el reglamento que ha confeccionado el ingeniero Francisco González, por el cual se divide el curso en dos mitades, con períodos destinados exclusivamente para la realización de exámenes, a semejanza del sistema seguido en algunas universidades norteamericanas.

También se conocerá la proposición del doctor Guillermo Portela, acordada por la facultad de Derecho Civil, de celebrar dos cursos, con la mitad del número de las asignaturas, convirtiéndose las clases alternas en diarias.

Lo reconocen como Titular en propiedad

Se ha reconocido al doctor Reynaldo Márquez, el derecho a ocupar en propiedad la cátedra titular de Bacteriología que venía desempeñando sin ese carácter.

El doctor Márquez reclamó su derecho a ocupar en propiedad dicha cátedra.

Exámenes extraordinarios en Ciencias Sociales

Han sido señaladas ya las fechas de los exámenes extraordinarios de septiembre en la Escuela de Ciencias Sociales de la Universidad.

Dichas fechas, que relacionamos a continuación, son tanto para los alumnos de la enseñanza oficial como para los de la enseñaza libre.

Derecho Administrativo, primer curso, día 16, 8 a. m.; Derecho Administrativo, segundo curso, día 16, 10 a. m.; Seminario de Procedimientos Especiales, día 16, 11 a. m.

Francés, primer curso, día 22, 4 p. m.; Francés, segundo curso, día 22, 4 y media p. m.; Inglés, primer curso, día 21, 4 p. m.; Inglés, segundo curso, día 24, 4 p. m.

Derecho Internacional Privado, día 19, 8 a. m.; Derecho Internacional Público, día 21, 8 a. m.

Leg. y Pract. Consular, día 24, 8 a. m.; Leg. y Pract. R. C. y Notariado, día 24, 2 p. m.; Tratados Internacionales de Cuba, día 23, 8 a. m.

Economía Política, primer curso, día 20, 8 a. m.; Economía Poltica, segundo curso, día 20, 10 a. m.; Hacienda Pública, día 19, 8 a. m.; Derecho Fiscal, día 19, 10 a. m.

Teoría General del Estado día 20, 8 a. m.; Derecho Constitucional, día 21, 8 a. m.; Estadística Metodológica, día 22, 8 a. m.; Estadística Social, da 22, 10 a. m.; Historia de las Doc. Sociales, día 22, 11 a. m.; Som. de Investigación Científica, día 21, 10 a. m.

Gobierno Municipal, día 19, 10 a. m.; Historia de las Insti. Lec. de Cuba, día 19, 11 a. m.; Comunicaciones y Transportes, día 17, 8 a. m.

Descubierta nueva falsificación de billetes de a $20

La impresión está hecha con gran perfección en un papel de buena calidad. Precaución

Una nueva falsificación de billetes americanos de $20.00 ha sido notificada a la Sección de la Moneda de la Tesorería General por la División del Servicio Secreto del Tesoro de Washington.

Aparece emitida con el facsímil de un ejemplar del Federal Reserve Bank do Dallas, Texas; series de 1928A, letra de comprobación «J», cliché del anverso número 2, cliché del reverso número 102, número serial O-04945624A, firmas de W. O. Woods, Tesorero de los Estados Unidos, y de A. W. Mellon, Secretario del Tesoro. El retrato es de Jackson.

La impresión ha sido hecha con grabados admirablemente retocados, sobre un papel comercial «bond» algo más grueso al tacto que el que se emplea en la confección de los billetes legítimos. Las fibras azules y rojas han sido pintadas en el anverso y reverso. La superficie impresa del grabado, tanto es el anverso como en el reverso, resulta un octavo de pulgada más corta que en los ejemplares genuinos.

El sello del Tesoro y los números seriales han sido reproducidos exactamente, pero en un tono verde más oscuro que el de la tinta usada por la Casa de la Moneda de los Estados Unidos.

Los ejemplares ocupados de esta falsificación adolecen de otros numerosos defectos técnicos, pero los mencionados son los que ofrecen mayores facilidades para el reconocimiento a los que manejan dinero de esta variedad y denominación.

Historial de la falsificación

Esta falsificación fué descubierta en el año 1935, cuando los delincuentes emplearon como base un billete del Federal Reserve Bank de Richmond, Virginia, y al año siguiente hubo otra igual contra un billete de $20.00 del Federal Reserve Bank de Kansas City, Missouri.

Las tres falsificaciones tienen el mismo número del cliché en el reverso, que es el 102. Fueron preparadas en México y, aunque su fabricante, Alfredo Héctor Donadio, alias Enrico Sampietri, fué arrestado en Ciudad México el 22 de junio de 1937, ocupando los agentes de la policía local todo el material empleado en los trabajos, se sabe que sus cómplices poseen una gran cantidad de billetes falsos que no pudieron ser confiscados.

Donadio, alias Sampietri, que también es reclamado por el gobierno francés bajo la acusación de falsificación de monedas, escapó de la prisión de Ciudad México el 20 de julio de 1938 y se tienen noticias de que huyó a algún país de la América del Sur.

Como que se trata de una moneda falsa que ofrece peligro de enganar por lo bien confeccionada, es por lo que se recomienda el mayor cuidado en el manejo de los ejemplares que tengan parecidos detalles.

DE LA HISPANOCUBANA

Pasado mañana viernes tendrá lugar en el Colegio Zapata la sexta conferencia del cursillo que está explicando en la Institución Hispanocubana de Cultura el ilustre pedagogo, doctor Encinas. Versará sobre la alimentación y el trabajo y será a las ocho y media de la noche.

El domingo 18, a las 10 a.m., tendrá efecto en el Teatro «Campoamor» la anunciada conferencia del distinguido intelectual cubano, doctor Jorge Mañach. Versará sobre el tema: «Proceso del pensamiento filosófico».

Urge la situación de créditos para centros benéficos

El Dr. Costales Latatú dirige un telegrama al Secretario de Hacienda, informándole

Confirmando la información anticipada hace varios días, los suministradores de víveres a los hospitales de la República han comunicado al secretario de Sanidad y Beneficencia que se ven en la necesidad de suprimir dicho servicio por adeudárseles varios meses y carecer de créditos en el comercio importador para poder continuar cumpliendo ese compromiso adquirido cuando obtuvieron las subastas.

Igualmente los suministradores de gasolina del departamento han comunicado al doctor Costales que no pueden continuar facilitando dicho combustible debido a las cantidades que se les adeudan

Con tal motivo el secretario de Sanidad ha cursado un telegrama urgente al secretario de Hacienda, ingeniero López Castro, exponiéndole la situación que atraviesa el departamento a su cargo, y en el que le informa que no se recogen las basuras, por falta de gasolina, en las ciudades de Santiago de Cuba, Sancti Spíritus, Trinidad, Baracoa y Holguín, esperándose, además, que suspendan tan importante servicio otras jefaturas locales por la misma causa.

El doctor Costales Latatú se siente optimista del resultado de sus gestiones con el secretario de Hacienda, ya que constituiría un serio problema dejar a los enfermos sin alimentos y sin funcionar al material rodante de todas las dependencias.

ABIERTA LA MATRICULA DE LAS CLASES NOCTURNAS EN LA ACADEMIA «DEL PORTO»

Desde ayer lunes se están recibiendo en la Escuela Gratuita «Heriberto del Porto», situada en la calle de Santo Tomás número 421, en el Cerro, solicitudes de matrícula que están circunscritas a jóvenes no menores de quince años y adultos. Se cursa en esa escuela, además del curso general, otros de idioma inglés y taquigrafía.

Para la biblioteca que se está instalando en ese mismo local y que será inaugurada en breve han donado dos bustos los escultores Teodoro Ramos Blanco y Carlos Era. El primero de Martí y el segundo de Minerva, cuyas obras serán destacadamente colocadas en el local de la biblioteca.

Todos los que deseen hacerlo pueden enviar libros a Santo Tomás 421, en el Cerro, donde están instaladas la escuela y la Biblioteca.

M.E.C.D. 2016

DIARIO DE LA MARINA

(S. A.)
FUNDADO EN 1832.
(Dirigido hasta 1919 por D. Nicolás Rivero y Muñiz)
DIRECTOR: Dr. JOSE I. RIVERO
ADMINISTRADOR: D. CELSO GONZALEZ
Domicilio Social: PASEO DE MARTI, número 103
Joshúa B. Powers, Ins. 220 East. 42nd. St. New York City

Editado por la Cía. DIARIO DE LA MARINA. (S. A.), cuyo programa consiste «en la defensa de los intereses generales y permanentes de la Nación cubana, de los especiales de la Colonia Española establecida en la misma y de la unión y armonía entre los diversos elementos que conviven en el país». Art. 1o. de los Estatutos.

TELEFONOS DEL DIARIO

Dirección	M-2856
Administración	M-7911
Suscripciones	M-7911
Quejas	M-7911
Clasificados	M-7915
Jefe Redacción	M-1287
Redacción	M-7913
Sports	M-7912
Ag. Guanabacoa	XO-1584

PRECIOS DE SUSCRIPCION

	Territorio Nacional	Extranjero	Países Fuera del Convenio Postal
Año	$ 13.50	$ 17.00	$ 20.00
Semestre	7.00	9.00	11.00
Trimestre	3.75	5.00	6.00
Mes	1.30	——	——
Dominical Semestre	——	5.00	7.00

EDITORIALES

Ante el peligro

A pesar de la amenaza de guerra casi inminente que pesa sobre Europa, no nos resignamos a perder todo nuestro optimismo. Y no es que adoptemos una ingenua actitud panglosiana frente a acontecimientos cuya gravedad no puede ocultarse; es que nos cuesta trabajo admitir que los hombres que tienen responsabilidad de mando en el viejo continente hayan perdido la razón hasta el punto de conducir a sus respectivos pueblos a un conflicto armado que en el orden del desastre material sería aún más catastrófico que el de 1914 y en otros aspectos de más transcendencia ocasionaría conmociones y trastornos que acaso dieran al traste con la civilización occidental. Porque ha de entenderse que lo que entrará en juego inevitablemente en la próxima guerra es esa civilización varias veces secular, herencia directa de la greco-latina, a la cual se debe lo más preciado del patrimonio físico y espiritual del hombre de Occidente. Es de sobra sabido que hay fuerzas primarias y obscuras, fuerzas que se conectan a despecho del tiempo con los movimientos más turbios de la historia, fuerzas eminentemente regresivas y anticristianas, que acechan la oportunidad para adueñarse de los destinos del mundo. Y ninguna oportunidad mejor que la de una guerra de las proporciones de la que diezmó a Europa en el trágico interregno del 14 al 18. Ya como consecuencia de aquella conflagración esas fuerzas hicieron alarmantes progresos en el mundo y si no cumplieron su misión devastadora, fué, en parte, porque no habían logrado cabal desarrollo y, en parte, también porque el sentimiento nacionalista, galvanizado por la guerra, fué lo suficientemente enérgico para oponerse a sus siniestros designios. Hoy la situación no parece la misma. Tanta beligerancia se les ha dado a las ideologías políticas internacionales, tanto se ha permitido la penetración en cada pueblo de gérmenes disolventes de la nacionalidad, que cada país se halla en un estado de menor defensa frente al enemigo común, cada día más envalentonado.

Puede ser que estas consideraciones, ya que no el recuerdo del anterior estrago, eviten en definitiva el choque armado en Europa. Todavía las grandes potencias tienen grandes intereses nacionales que defender y que en una guerra correrían el riesgo de perderse. Inglaterra, Francia, Italia, el Japón poseen imperios coloniales de densidad y riqueza muy apreciables. ¿Puede predecirse cuál será el destino de esos imperios en el caso de un conflicto análogo al de 1914? El estado interno de esas colonias ¿es el mismo de antaño? ¿No han penetrado también en sus poblaciones indígenas los fermentos de rebeldía que tienen hoy agitado al mundo? Inglaterra misma ¿no está confrontando ahora serios problemas en la Palestina? Se sabe cómo comienza una guerra, pero no se sabe cómo terminará ni mucho menos qué giros tomará en su curso.

Reconocemos que nunca el peligro de guerra ha sido más grande en Europa. Pero tal vez la misma decisión con que las potencias han alistado sus ejércitos y su aparato bélico sirva paradójicamente para ahuyentar el conflicto. Pudiera muy bien corroborarse en este caso el viejo apotegma: «si quieres paz, prepara la guerra». Nunca la guerra ha estado más preparada en Europa. Francia tiene atrincherado su ejército a lo largo de la línea Maginot. La Gran Bretaña tiene su flota en zafarrancho de combate. Sin embargo, hay siempre imponderables que deciden, en fin de cuentas, la verdadera ruta histórica. Quiera Dios que esos imponderables conduzcan en este caso a la paz, esa paz que no sólo ahorraría millones de vidas humanas, sino que salvaría a una gran civilización del peligro de ser destruída.

Nuestra reciprocidad económica con los Estados Unidos

Para favorecer el arroz del mercado norteamericano con el cual está Cuba tan íntima y vitalmente vinculado, el Gobierno expidió un Decreto por el cual se aumentaban en un peso los derechos arancelarios del arroz de Siam. Suscitóse una campaña contra esta medida y el Tribunal Supremo decretó anticonstitucional dicho Decreto. De este modo quedó el arroz de los Estados Unidos privado de la ventaja que le reportaba ese aumento que se le imponía a la tarifa arrocera oriental. Así también, quedaba igualmente anulado el propósito de estrechar nuestras relaciones económicas con los Estados Unidos, que era el que había guiado al Gobierno a tomar la referida medida arancelaria.

Y, sin embargo, es indiscutible que ésta es la política que le conviene a este país si no quiere sufrir gravísimos perjuicios en su economía nacional y si desea evitar otra crisis semejante a la que sufrió antes que se firmase el nuevo Tratado de Reciprocidad Los remolacheros de la Louisiana los refinadores y los demás enemigos del azúcar de Cuba no están cruzados de brazos. Esperan la primera ocasión propicia para dar a Mr. Roosevelt una batalla quizás más formidable todavía que la que dieron contra el mencionado Tratado. ¿No es contrario a toda razón y a toda consecuencia que Cuba en vez de unirse más económicamente con el Gobierno de Washington, en vez de emplear con él una política recíproca de ayuda y de protección, suprima las disposiciones aduaneras que le favorecían? ¿Cómo queremos inducir a Roosevelt y a los amigos de nuestra industria azucarera a que sigan luchando por ella, si nosotros en una rara y singular compensación eliminamos lo que a su país le pueda favorecer?

Precisamente es ahora cuando Cuba necesita más esta amistad económica con los Estados Unidos. El precio del azúcar fué descendiendo de manera que trajo consigo la restricción de los negocios y la depresión económica que todavía estamos padeciendo. No es, a la verdad, el mejor procedimiento para conseguir la ayuda de los Estados Unidos en esta situación el derogar medidas arancelarias beneficiosas para el mercado norteamericano.

Ya que el Tribunal Supremo dió sentencia de inconstitucionalidad contra el mencionado Decreto, hay un modo de establecer el aumento aduanero que fijó al arroz de Siam. Conviértase el Decreto en Ley, mediante el Congreso. A éste no se le ocultará la conveniencia de esta medida con que vendremos a reforzar y vigorizar la política del «buen vecino», aquella política sin la cual volveríamos a sentir la angustia económica que vino casi a arrastrar al país a una situación de quiebra.

En cambio, la política sistemáticamente oposicionista y hostil a los Estados Unidos, que es la que se opone a estas disposiciones que tienden a robustecer nuestra economía nacional con la amistad norteamericana, nos puede llevar a esa situación mortalmente ruinosa. El carácter de esta clase de proproblemas no compagina con esta política estrecha y exclusivista. Estas cuestiones están por encima de todo partidarismo y sectarismo.

No hay, por otra parte, en estos momentos ningún pretexto para esta oposición a los Estados Unidos. No existe ningún género de imperialismo en su política. Ya no pueden infundir recelo razonable a ningún país hispanoamericano. Es la de Washington una política de mano abierta, de atracción, de «buen vecino». No hemos de ser nosotros los que nos empeñemos en cerrarles nuestros brazos ante esa actitud de cordialidad y de protección.

DE ARTE

EMILIO MASO Y SU ULTIMO RECITAL POETICO

Cuando un artista hace una nueva aparición ante el público, lleva dentro de sí tenaz y obsesiva, inquisitiva y fiera, la inquietante pregunta: ¿Agradaré al auditorio? Tras esta interrogación todo un mundo de ansiedades en suspenso, todo un cúmulo de presentimientos en actividad creciente, todo un tropel de temores en erupción.—Y es que el artista sabe, tiene el pleno convencimiento de que un solo tropiezo en la senda que recorre le obligará a comenzar nuevamente, que un simple desvío desvirtuará por completo la perfecta integridad de su arte, y que el más leve descenso de su emotividad, alguna contracción inadecuada de su gesto, una pequeña deficiencia en su dicción, lo llevarán inevitablemente al más rotundo y lamentable fracaso.

Para el artista un nuevo recital ante el público es un tramo más en su carrera, llano o pedregoso, que tiene que labrar; es un nuevo retoño del tronco de su arte que tiene que alimentar; es semilla que arroja en campo abierto, y que debe cultivar esmeradamente para que germine y dé abundante cosecha.

Emilio Masó sabe todo esto y aún más: Conoce que está en una peligrosa ascensión, y con un paso en falso, un momento de abandono de sí mismo, un segundo de indiferencia, lo precipitarán irremisiblemente en la tenebrosa sima de la derrota. Por eso él prepara y estudia sus programas con minuciosidad y esmero, y se lanza en pos del triunfo y del éxito decisivos, llevando por bandera la exquisitez de su arte original y genuino, seguro de que ha de afirmarla algún día en la cumbre excelsa del arte declamatorio castellano.

En su última presentación efectuada aptitudes artísticas, presentando a Pro-Arte Musical, puso de manifiesto una vez más sus extraordinarias aptitudes artísticas, presentando a la consideración del auditorio un programa selecto y variado.

Junto al poema exquisito de Dulce Ma. Loynaz, «Los Puentes», los versos ingeniosos de Cavestany. Junto a la exaltada sensibilidad de Pablo Neruda, el inquieto poeta chileno, la ironía ultramodernista de Palés Matos en «Danza Negra». Y cercana a García Lorca, el malogrado poeta granadino, del que presentó «La Sangre Derramada», poesía llena de fuerte dramaticidad, la composición honda, plena de emoción y de belleza «Grito de Eternidad», de Dalia Iñiguez, nuestra genial compatriota, figura descollante del arte de la declamación en Cuba, que está llenando de gloria el nombre de nuestra patria con los resonantes triunfos obtenidos en su actual jira por los países Suramericanos.

De «La Muerte del Arbol», de Luis G. Govea y «La Fuga» de Santos Chocano, hizo admirables interpretaciones. Y en «El Pequeño Milagro» de Alejandro Casona, elevó la sutileza y la tierna expresión de esta poesía a su más alto grado.

De José Asunción Silva, el extinto bardo colombiano, recitó Masó el notable «Nocturno», poesía intensamente sentimental, en la que el poeta volcó toda la amargura de su espíritu pesimista y torturado, y de la que el joven recitador hizo una verdadera creación. Y después de este poema frío y desolador, como flor que brotase junto a un páramo desnudo el lirismo romántico de Fernández Arrondo, el exquisito poeta, en «Cristal», versos de musicalidad extraordinaria y fina armonía, que supo decir magistralmente.

Al polifacético y paradójico Rubén Darío lo presentó Masó en dos de los variados aspectos de su poesía: «La Rosa Niña» suave y tierna, y «Los Motivos del Lobo», de hondo sentido filosófico y difícil estructura interpretativa. «Aleluya» de Luis Urbina, poema de un optimismo deslumbrante y radioso, fué otra feliz interpretación de Masó, y junto a la sutil y amarga ironía de José Rodríguez Díaz en «La Ultima Cita», composición poética llena de doloroso renunciamiento, «El Día que me Quieras» los versos llenos de gracia y majestad, de belleza y elegancia del místico Amado Nervo. Terminó con «La Comparsa Habanera» de Emilio Ballagas, intensa poesía de carácter racial que alcanzó, como las demás, merecidas ovaciones.

Emilio Masó sube cada vez más alto impelido por su firme tenacidad y su temperamento artístico. Su única ilusión, su más acendrada esperanza es llegar a la cumbre prodigiosa del difícil arte de la declamación, y para ello pone todos sus empeños y sus desvelos, encauza vigorosamente sus maravillosas facultades, y repara y activa cuantos requisitos le sean necesarios para el logro de tan noble aspiración. Y ajeno a los obstáculos que surgen en su camino, indiferente a la crítica perniciosa que le resta entusiasmo, ausente por completo de todo lo que tienda a disminuir en él su caudal inagotable de fuerza emotiva, de capacidad creadora, de impulso artístico, va como absorto en un mundo interior de halagüeñas posibilidades, fijos siempre los ojos serenos en la radiosa estrella que lo orienta y guía a la meta tan ardientemente ansiada.

Emilio Masó que es joven, y es artista de verdad, puede llegar a donde se propone, pero es necesario también que se le aliente y se le ayude en sus justas aspiraciones. Por eso hago un llamamiento desde estas páginas selectas y cordiales abiertas siempre a todo lo que signifique avance cultural, a las altas esferas gubernamentales y a la Sociedad cubana, para que presten su simpatía y su concurso a este novel rapsoda que sabe llorar con los ojos y con el alma, y que podrá ser, por su arte magnífico, en el transcurso del tiempo, un positivo orgullo nacional.

Adela JAUME.

Epistolario de OTEYZA

Sr. Adolfo Hitler.

Berlín.

Muy führer mío:

Por muchos ¡Heils! en que hayan prorrumpido los entusiastas nazis a la terminación de su discurso de Nuremberg, yo opino que, para decir lo que ha dicho, podía usted haber permanecido callado. Y es que nos ha dejado usted, a mí—lo cual no tiene importancia—y al mundo entero—lo que ya sí la tiene y mucha—, igual que antes de decidirse a perorar. O séase en la angustiosa situación de aquel pobre hombre, enfermo de neurastenia, que, para poder descansar, quedó esperando, con los nervios de punta, a que su vecino tirase el segundo zapato.

Como acaso no conozca usted el cuento, se lo voy a referir. Erase que era cierto neurasténico, en el que esta cruel dolencia manifestábase por el insomnio principalmente. Aunque se acostase temprano, buscando el sueño con afán, no lograba dormirse hasta la madrugada. Pero sucedía que entonces se recogía un joven trasnochador, habitante del cuarto contiguo, quien acostumbraba a quitarse los zapatos, y, ¡zás! ¡zás!, arrojarlos uno tras otro contra la pared. El atacado de insomnio, que acababa de dormirse, se despertaba sobresaltado por estos dos golpes.

Y ocurrió que, para evitarse tal tortura, envió su criado al vecino, con el encargo de rogarle que cuando se descalzara dejase los zapatos en el suelo suavemente. El vecino, que era un buen muchacho, prometió hacerlo así. Sin embargo, al regresar la próxima noche, habiendo olvidado su promesa, se quitó el primer zapato, y, ¡zás!, contra la pared lo tiró Pero entonces hubo de recordar lo que prometido había, y al quitarse el zapato segundo lo depositó en el suelo, sin hacer el menor ruido.

Pasó un rato, otro y otro. Pasó una hora o acaso dos. Habíase dormido el muchacho, suponiendo que el enfermo habría vuelto a dormirse. Y el criado del enfermo llamó a la puerta del muchacho, aporreándola hasta que la entrada se le franqueó. «¿Qué quiere usted?», fué la pregunta, siendo la contestación: «De parte de mi señor, que tire usted el otro zapato de una vez. ¡Que no puede resistir ya más la inquietud, esperando el golpe del segundo zapato!»

En idéntica situación me tenía y tenía a todo el mundo, señor Hitler. Tras del zapatazo sobresaltador que diera con el **anchluss** de Austria, estábamos esperando temblorosos el otro zapatazo de la invasión de Checoeslovaquia. «Lo dará, por fin, en su discurso de Nuremberg», era la mundial creencia. Pero no; no lo ha dado usted. Que sí, que no, que ¿qué sé yo...?, es lo que usted ha dicho, digan lo que quieran los comentaristas del discurso.

Y lo que tenía usted que decir era que iba a invadir Checoeslovaquia. ¡Haciéndolo!, además de decirlo. Aunque no porque apetecibles resulten las consecuencias que ella pueda traer. No; no es por eso, sino para que cese la angustia con que se está esperando el zapatazo segundo. Ese zapatazo que, desde el viajecito que hubo de emprender usted por Sajonia, hace cuatro meses nada menos, tenemos los oídos temblando de que vaya a sonar. Dé usted el golpe de una vez, ¡caray!, y que sea lo que Dios quiera.

Deseando que lo que quiera Dios no sea nada; pero pidiendo, por si acaso, que Dios nos coja confesados, me reitero de usted atento s. s. q. e. s. m.

Luis DE OTEYZA.

La Habana, 14 de septiembre de 1938.

EN CASA DEL CESANTE DE O. P. — *Por Roseñada*

—Dichosos ellos que todavía pueden dejar algo sobre la mesa...

COMENTARIOS INTERNACIONALES

Con la misma voluminosa acuciosidad con que los Tomases, Bernardos, Erasmos, y Abelardos, discutieron en la Edad Media cada línea de los cánones, los neoescolásticos sabios del Tercer Reich, llenan las bibliotecas que poca gente lee, dilucidando si en la Nueva Alemania, es Supremo el Estado o el Partido Nacional Socialista, si la soberanía emana del pueblo, o va al pueblo. En lo que no pueden menos que estar de acuerdo por el momento es en que Hitler es el supremo.

¿QUE COSA ES EL FUEHRER?

Nadie osaría exhibirse en discrepancia con el maestro constitucional del Gobierno, doctor Wilhelm Stuckard, cuando escribe que Hitler «es el supremo líder político del pueblo, líder supremo el más alto superior de la Administración, supremo Juez del pueblo, Comandante supremo de las fuerzas armadas, y la fuente de toda ley».

No sólo las leyes, decretos y órdenes que llevan la firma del Fuhrer son entonces «ley», en el Tercer Reich, lo es también su «palabra hablada». Puede discutirse aún en tesis si el partido se sobrepone al Estado o cuál emana de cuál, pero es dogma de fe que el Fuhrer está a la cabeza y por encima del Estado y del Partido; es la nación alemana hecha hombre.

DESDE LA ABDICACION DEL REICHSTAG

Los cinco o seis discursos que pronuncia cada año en el Congreso del Partido de Nuremburg, son la «palabra hablada» que constituye la ley Desde que en marzo de 1934, el Reichstag abdicó totalitariamente en el Fuehrer y sus colaboradores gubernativos, dejó de ser el cuerpo originante de las leyes; existe todavía con sus 803 diputados nacional socialista, y sus 11 «huéspedes», pero en los últimos años ha perdido hasta el privilegio de servir del más conspicuo marco para dar realce a los discursos de Hitler. Esta última función, de marco, le ha sido arrebatada gloriosamente por los teatrales Congresos de Nuremberg.

LOS CONGRESOS DEL PARTIDO, 1923-1938

En 1923, se celebró el primer Congreso del Partido Nacional Socialista, aunque escasamente alguien se enteró del acontecimiento. No hubo Congreso el año siguiente, porque Hitler estaba en presidio, escribiendo «Mein Kampf», como consecuencia de su abortado «putsch» de Munich. En 1933, cuando el partido acababa de ascender al poder, apenas si las fantasías dramáticas de Goebbels lograron interesar al gran público con el Congreso de Nuremberg. En 1934, hubo de disipar en camaradería disciplinaria, la nube de la «expiación del 30 de junio de ese año, en que encontró la muerte el Capitán Roehm, Comandante de las Tropas de Asalto y otros 70 compañeros. Los tres siguientes fueron de creciente glorificación y regocijo a la vez que de mejorada técnica. En 1935, Hitler presentó al partido el fait accompli del rearme y del restablecimiento de la conscripción militar que rompían las «cadenas de Versalles». 1936 marcó el comienzo de la arremetida contra el bolcheviquismo, el lanzamiento del Plan de Cuatro Años y la remilitarización de la Renania, sin que «las tropas francesas hubieran marchado a impedirlo». En 1937 tomó realce mayor aún, el aspecto internacional; lejos de encontrarse aislada la Alemania rearmada tenía nuevos amigos. Hitler habló de la inteligencia con Italia, y el Japón sobre la base de hacer frente al «Comitern», (La Tercera Internacional Comunista).

NUREMBEG, UN MARCO ESCENICO PARA HITLER

(DE nuestro corresponsal)

Este año, Hitler pudo anunciar el comienzo de la realización del fantástico plan de integración racial y territorial de la Gran Alemania. Austria es ya una mera provincia bajo el mando de un Gobernador del Reich como son todos los antes arrogantes Estados Alemanes, Prusia, Baviera, Sanjonia y Wurtemberg.

«HEIL HITLER» Y LOS «BUENOS DIAS»

El Congreso de 1938, ha mostrado a Hitler en el apogeo de su poderío político y de su desconcertante influencia internacional. Nunca desde que los Tomases, Bernardos, Erasmos, y Abelardos, discutieron en la Edad Media cada línea de los cánones, los neoescolásticos sabios del Tercer Reich, llenan las bibliotecas que poca gente lee, dilucidando si en la Nueva Alemania, es Supremo el Estado o el Partido Nacional Socialista, si la soberanía emana del pueblo, o va al pueblo. En lo que no pueden menos que estar de acuerdo por el momento es en que Hitler es el supremo.

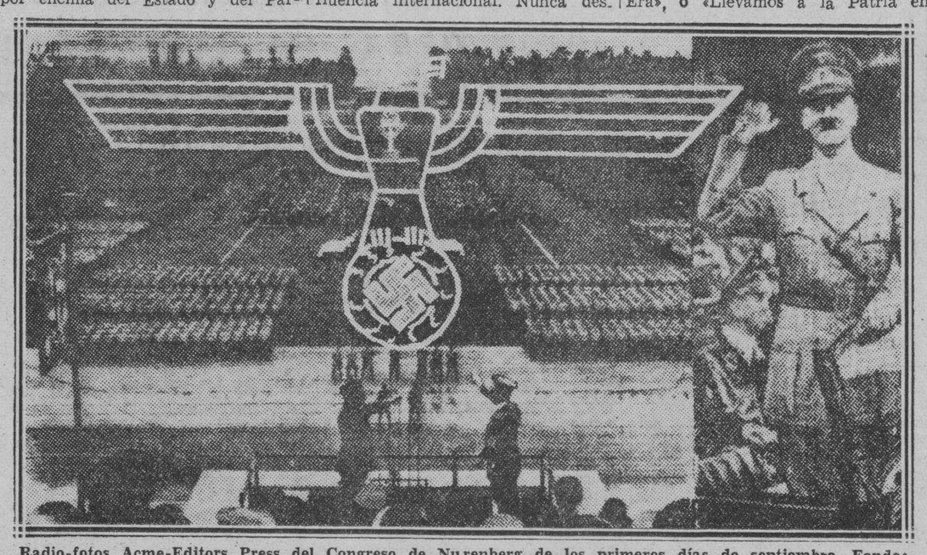

Radio-fotos Acme-Editors Press del Congreso de Nurenberg de los primeros días de septiembre. Fondo: la presentación del Frente del Trabajo. A la derecha: Hitler en su primera aparición ante las muchedumbres de Nurenberg.

¿QUE COSA ES EL FUEHRER?

Nadie osaría exhibirse en discrepancia con el maestro constitucional del Gobierno, doctor Wilhelm Stuckard, cuando escribe que Hitler «es el supremo líder político del pueblo, líder supremo el más alto superior de la Administración, supremo Juez del pueblo, Comandante supremo de las fuerzas armadas, y la fuente de toda ley».

No sólo las leyes, decretos y órdenes que llevan la firma del Fuhrer son entonces «ley», en el Tercer Reich, lo es también su «palabra hablada». Puede discutirse aún en tesis si el partido se sobrepone al Estado o cuál emana de cuál, pero es dogma de fe que el Fuhrer está a la cabeza y por encima del Estado y del Partido; es la nación alemana hecha hombre.

DESDE LA ABDICACION DEL REICHSTAG

Los cinco o seis discursos que pronuncia cada año en el Congreso del Partido de Nuremburg, son la «palabra hablada» que constituye la ley Desde que en marzo de 1934, el Reichstag abdicó totalitariamente en el Fuehrer y sus colaboradores gubernativos, dejó de ser el cuerpo originante de las leyes; existe todavía con sus 803 diputados nacional socialista, y sus 11 «huéspedes», pero en los últimos años ha perdido hasta el privilegio de servir del más conspicuo marco para dar realce a los discursos de Hitler. Esta última función, de marco, le ha sido arrebatada gloriosamente por los teatrales Congresos de Nuremberg.

LOS CONGRESOS DEL PARTIDO, 1923-1938

En 1923, se celebró el primer Congreso del Partido Nacional Socialista, aunque escasamente alguien se enteró del acontecimiento. No hubo Congreso el año siguiente, porque Hitler estaba en presidio, escribiendo «Mein Kampf», como consecuencia de su abortado «putsch» de Munich. En 1933, cuando el partido acababa de ascender al poder, apenas si las fantasías dramáticas de Goebbels lograron interesar al gran público con el Congreso de Nuremberg. En 1934, hubo de disipar en camaradería disciplinaria, la nube de la «expiación del 30 de junio de ese año, en que encontró la muerte el Capitán Roehm, Comandante de las Tropas de Asalto y otros 70 compañeros. Los tres siguientes fueron de creciente glorificación y regocijo a la vez que de mejorada técnica. En 1935, Hitler presentó al partido el fait accompli del rearme y del restablecimiento de la conscripción militar que rompían las «cadenas de Napoleón la suerte de la Europa estuvo pendiente de la voluntad de un hombre como ahora. Si en los días normales, no se observa en Alemania esa estridencia que caracterizó los primeros años del triunfo nazi, en Nuremberg está siempre en su apogeo. Es natural que decline el fervor revolucionario una vez triunfante; es casi un signo de que el régimen está consolidándose hacia una nueva normalidad. No por que se oiga menos Heil Hitler, deja el Fuehrer de ser el mismo Mesías con poderes legales y providenciales. Hasta se habla con más libertad en el Reich de 1938 que en el de 1934. Y aunque se ríe menos, como cumple a una «nación que está toda en las trincheras», y ocupada en una tarea más que seria, son infinitas las anécdotas que circulan, y que habrían dado hace tres años, en un campo de concentracción con quienes las repitieran. Emery Jones, del «Daily Express», de Londres, refiere la siguiente que oyó en Berlín hace dos meses. Un berlinés entró un día al Cuartel General Nazi. «Heil Hitler», dijo el funcionario a cargo de la oficina, «Buenos días», respondió el ciudadano, «Heil Hitler», repitió el oficial, indicando que esperaba igual salutación del visitante que repitió «Buenos días». Levantóse enfurecido el funcionario, y acercándose amenazador al visitante le dijo: ¿Por qué no dice usted «Heil Hitler»; no sabe que los «buenos días» desaparecieron ya de Alemania?

DONDE UN BESO PUEDE HACER ESTALLAR UNA GUERRA

Encogida como una especie de angustia siguió Europa donde «un beso puede hacer estallar una guerra en estos días», el afiebrante programa de los cinco días de Nuremberg. Sin embargo, la nota dominante de este año, fué la música y el canto. El Frente del Trabajo, la admirable institución de Ley, donde todos los alemanes de 18 años tienen que servir sin excepción seis meses antes de pasar al servicio militar, se arrebató el escenario. Fueron cuarenta mil, entre muchachos y muchachas que desfilaron con sus palas bruñidas y cantando; un espectáculo digno de la operación Nuremberg, la ciudad de los «Maestros Cantores», de Wagner. Es marcada la preferente simpatía que Hitler mostró este año por los «Batallones del Trabajo». Fué contestando el discurso del líder del Frente del Trabajo, Konstantin Hierl, que Hitler declaró su seguridad de que esa juventud estaba lista ,para defender con la espada a la patria» contra quienquiera que la amenazara, y agregó: «Alemania está ahora lista para defenderse ella misma contra todos, vengan del Norte, vengan del Sur, vengan del Este, (aquí hizo una pausa para dar más énfasis) o vengan del Oeste».

Fué una fanfarria wagneriana la que inundó el Estadio, cuando entraron los últimos cuatro Regimientos del Trabajo; no cantaban, pero llegaron encabezados por una banda de mil doscientos músicos... «La sangre es más fuerte que el poder extranjero», cantaban unos batallones; otros, «Cantando Entramos en la Nueva Era», o «Llevamos a la Patria en nuestros corazones» «Para ser alemán hay que pertenecer a Alemania», decía la letra de una canción. Y cada vez que los cánticos o la música dejaban libre el aire los cien mil espectadores gritaban: «Todos estamos listos».

HITLER, GOERING Y KEITEL

No parece ser esa la opinión del Estado Mayor alemán. Necesita dos años más y sonríen escépticos en las Academias Militares, cuando oyen a Goering gritar: «Dénme 20.000 aviones militares y seré el amo de Europa en una semana», «Si Hitler es «un hombre a caballo», entonces su caballo es el Estado, su espuela es el Ejército, y su fusta el Partido», escribió el lider francés León Archimbaud; casi definió el brillante escritor en esa frase la sustancia constitucional del Tercer Reich, que los buenos profesores alemanes debaten en las Universidades. El Ejército puede ser la espuela de Hitler, pero no toma órdenes sino de él. Desde que Roehm cayó muerto por haber intentado llevar la revolución nazi al ejército, sometiéndolo a las Tropas de Asalto, y el reciente episodio con «limpia de generales», de febrero de este año, la situación del Ejército quedó definitivamente establecida con fuerte autonomía, pero sometido a la sola voluntad del Fuehrer. No hay en Alemania «comisarios» políticos como los tiene Rusia en el Ejército Rojo. El General Wilhelm Keitel, Jefe del Comando Supremo de las Fuerzas Armadas, manda al Ejército, pero no es sino un Jefe de Estado Mayor Personal de Hitler.

DOS PODERES POR ENCIMA DEL ESTADO

Hegel es ya un totalitario conservador para sus discípulos del Tercer Reich; el fué el precursor sin duda, el que enseñó la «supremacía del Estado», que con el pangermanismo y el credo racial, constituyen la médula ideológica de la Gran Alemania.

Pero los filósofos y el pueblo han ido dos pasos más allá de Hegel Ese Estado es Supremo, pero sobre el Estado está el Partido que lo organiza, la inspira y lo dirige, y por encima del Partido, el Fuehrer La idea de Patria está reemplazada por la raza «sin consideración a las fronteras»; hubo una voz en Nuremberg que debe haber resonado fatídica en los países vecinos, casi todos con algún territorio o grupo alemán irredento, ella fué: «Están cayendo ya las barreras...»

No hay observador imparcial que no anote el hecho de que Hitler llegó a Nuremberg este año más popular que jamás. Un escritor de la Independencia de Otto Tolischus, del «New York Times», dice: «Al tomar el poder Hitler, quebró las fuerzas de los socialistas y los comunistas Hoy día los ex-socialistas y comunistas, junto con los campesinos, constituyen el sostén principal del régimen, mientras que las clases medias que lo llevaron al poder y los industriales y financistas que lo ayudaron, son los que están de duelo... Y el principal medio de atracción que Hitler tiene sobre las masas, es la creciente socialización de la economía de Alemania. El gobierno y sus agencias colectan más del cuarenta por ciento de la renta nacional en impuestos, pero gastan más de la mitad de lo que reciben en sostener a la economía de Alemania dos tercios de la cual está ya bajo su control».

A TRAVES DE LA VIDA

EL ESTRIBILLO EN LA PLATICA

Tengo un amigo que me dijo, un día, en las carreras de caballos:

—No viene mucha gente ¿sabe? porque está lejos. Si pusieran el Hipódromo en la Habana ¿sabe? ya verían cómo se llenaba ¿sabe?

Aparte de que hay personas que creen que los hipódromos se ponen en donde a uno le da la gana, y muchos se extrañan de que no estén en el Parque Central, con los teatros, necesitan que la atención se fije con un ¿sabe? que en corneta sería un toque de llamada.

Pero quizás, si los caballos se corrieran en el corazón de la ciudad, habría alguno que no lo encontraría bien, porque ya me dijeron que era preciso enderezar el Frontón, poniéndolo «vice-versa» para que cogiera la brisa y no se sintiera el calor.

También han dicho que urge enderezar el Malecón y la calle de Marina-Washington para quitarle al mar esas curvas «para adentro» que hacen «out», como observó nuestro inolvidable Carlitos Maciá.

—Si fuera una recta ¿sabe? el mar se fastidiaría por no tener donde agarrarse ¿comprende? Es muy fácil. No hay más que hacer derecho el muro.

Parece mentira que una cosa tan fácil no se le haya ocurrido a los ingenieros. En efecto, si en vez de una concha hubieran hecho una lanza, se embromaba el ciclón porque se ensartaba en la punta.

Todo esto razonado con un ¿comprende usted? o un ¿usted me entiende? que atacan los norvios, porque no es cosa de oír tranquilamente que le digan a uno, verbigracia, refiriéndose al último crimen: «El asesino se dirigió a la cocina y cogió la mano del mortero ¿usted comprende? y con ella mató, de un golpe en la cabeza, al perrito que ladraba en el patio. ¿Comprende?

Sobre ser de muy difícil comprensión que una persona coja la mano del mortero, figúrense ustedes lo que sería si esa mano sirve para darle en la cabeza a un perrito que está en el patio.

Para eso que el otro día me contaba un caballero que acababan de presentarme, el «porqué» de un resfriado que había cogido, y que le tenía fastidiado, sin que pudiera explicarme yo lo que aquello me importaba.

El hombre decía:

—Figúrese que voy al teatro, con este calor, y me bebo un gran vaso de agua ¿usted comprende? y me sienta mal ¿comprende?

Y yo le contesté muy serio:

—Es difícil, pero entiendo que usted entró de «guagua».

Sucede, otras veces, que le explican a usted cómo, a pesar de la nueva ley, se hacen los frandes electorales.

—Se inscribe usted en el «Cristo» ¿comprende? y se apunta también en la «Punta» y en el «Templete» ¿comprende? Viene el momento de votar y vota en los tres colegios. Total: tres votos y un solo elector ¿comprende?

Y usted que viene haciendo la jugada desde el tiempo de Don Miguel Villanueva, tiene que aceptar la revelación y hacer creer que «ha comprendido» una cosa de que puede dar lecciones al más listo.

La costumbre del estribillo es desagradable pero preferible, como las veladas literarias, a la guillotina, a los palillos de dientes y a que le arranquen un botón de la levita cuando le están hablando, porque, hay algunos que le dan manotadas en el hombro, durante la plática, como si fuera necesario «tocar» para hacerse comprender, y a uno de esos le dijo el pobre Carlos Maciá, que he recordado:

—¿Usted no podría jugar en «primera base?»

Esta ocurrencia del famoso «player» es graciosísima, pero sólo pueden comprenderla los que conocen el juego del baseball.

Aquí sí que viene de perilla el estribillo: «¿sabe?»

Héctor DE SAAVEDRA.

EL PAIS DE LOS DRUIDAS

LAS PIEDRAS MEGALITICAS DE CARNAC

(III)

De pronto, uno desemboca entre varias avenidas de piedras megalíticas, hundidas en el suelo por manos de gigantes. Cada piedra megalítica pesa varias toneladas Están en fila, a igual distancia las unas de las otras, cubriendo un campo inmenso.

Bajo el cielo gris perla, el gris gris de la piedra megalítica resalta apenas, y en el concierto del gris del suelo y de las casitas lejanas que bordan el campo de piedras, uno se creería nadando en una sinfonía de grises indescriptible.

Cuando César vino a las Galias, ya estas piedras de Carnac estaban en su sitio desde hacía milenios y más milenios. Cada piedra es más alta que dos veces un hombre, las hay que son más altas que un hombre multiplicado por tres. Filas y filas de monolitos gigantes, que nadie sabe lo que representan!

Nadie, ningún sabio, jamás, ha sabido qué cosa son las piedras de Carnac. Más o menos se cree que representan templos al aire libre, pues el hombre primitivo que las plantó ignoraba la manera de alzar templos cubiertos. Pero en el fondo, el sabio nada en un océano de conjeturas.

Otras piedras hay, que aparecen en forma de casa. Son grupos de monolitos formidables, de pie, los unos junto a los otros, cubiertos por otro monolito, sobre los cuales echaban tierra hasta formar una colina, practicaban después una entrada disimulada, y aquello era una tumba.

Estas últimas piedras se llaman dólmenes. Pero las piedras erectas, formando filas, se llaman menhires Hay otras piedras que se llaman Cists-Ven, piedras planas en forma de habitación que podía cerrarse por medio de otra piedra. Otras piedras aun se llaman Galgal, otras por fin se llaman Cromlech, y hasta las hay que se llaman «piedras móviles», que, a pesar de tener el peso de una casa, pueden moverse con un dedo, porque guardan equilibrio inestable sobre otra piedra.

Esta parte de la Bretaña es, pues, una especie de paraíso de la Piedra, y pertenece sin duda alguna a la Edad de Piedra. No importa hacia qué sitio volvamos los ojos, nos encontramos con piedras monumentales, alzadas en la llanura por hombres que pertenecían a una raza de la cual no se tiene la menor memoria. César habla de druídas, pero es una equivocación: él quería decir «celtas». A todos los engloba con el nombre genérico de «galos», lo que es fácil, para referirse a grupos determinados habitando un país determinado. Pero en el fondo los que alzaron las piedras de Carnac no eran galos, ni celtas. Venían de más allá en el tiempo. Venían de la Edad de Piedra, que a su vez se divide en tres edades: la Edad eolítica, la paleolítica y la megalítica (piedra estallada, piedra tallada y piedra esculpida). El hombre usaba la piedra para todo: para preservarse de la intemperie, para no ser devorado por las bestias, para cazar, para cocinar, para vivir, para sus oficios religiosos y para morir. El hombre y la piedra no formaban sino un todo sensible y duro. Sin la piedra, el hombre hubiera muerto. ¡Hasta el hacha con que cazaba era de piedra!

Es un fenómeno curioso, eso de venir a tocar con nuestras propias manos, los testimonios sólidos de una Edad Remota. Uno se imagina a los hombres que transportaron esas piedras sin la ayuda de ninguna máquina, como gigantes parecidos al iguanodonte o al elefante. Arquímedes estaba lejos, aún, proyectado en un remoto futuro. ¿Cómo entonces arrastraron esas piedras y las trajeron hasta aquí, y las alinearon como soldados de revista, y las manejaron como muñecos?

Uno queda confundido, delante de tamaño esfuerzo físico. Y sobre todo queda estupefacto constatando que la idea religiosa no es un espejismo de los hombres demasiado cultos, un producto de la imaginación excesivamente trabajada, sino una necesidad en el pecho humano. Combatiendo todos los días con monstruos feroces, el hombre primitivo tenía aún tiempo para ser «religioso». Manejando su maza, cubierto con la piel de la bestia recién muerta y recién devorada, sentía una necesidad esp

VIBOREÑAS

DE AMOR.—El sábado quedó oficialmente formalizado el compromiso amoroso de la bella y muy simpática señorita Carmita Llao y Sarrieta con el caballeroso joven Arturo Piqueras y Pérez, quien hizo la petición ante la bondadosa señora Altagracia Sarrieta viuda de Llao, madre de la gentil prometida.

Reciban Carmita y Arturo nuestra felicitación.

CUMPLEAÑOS.—Celebra hoy su cumpleaños la bella y gentil señorita Martha Díaz Pérez, para quien habrá en tan señalada fecha, las mayores congratulaciones, por parte de familiares y amigos, pasando el día entre satisfacciones y alegrías.

El cronista se complace en saludar a tan simpática señorita, deseándole el más dichoso día.

LA BODA DE MAÑANA.—Dispuesta para mañana por la tarde, tendrá lugar en la parroquia de Marianao, la boda de la graciosa señorita Sylvia Lusilla Manduley, que unirá sus destinos a los del joven y estudioso abogado, doctor Humberto Vilá.

Designados están como padrinos de tan simpático enlace, nuestro estimado amigo, el señor Manuel Lusilla, Capitán de la disuelta Marina de Guerra Nacional, padre de la novia y la hermana de su prometido, la elegante dama, doctora Rafaela Vilá de Figueredo.

Como testigos de Sylvia, firmarán el pliego matrimonial, la doctora Felicia Guerra, Directora del Colegio Estrella.

El doctor Alberto Carricarte, el ingeniero señor José Lacorte y el señor Fernando Lacorte.

Por el joven Vilá, lo harán a su vez, el doctor Isaac Casariego y los señores Guy Pérez Cisneros y Juan de Cárdenas.

La ceremonia civil se efectuará en la mañana de hoy, siendo testigos por parte de ella, la señora Edith García Buchanta y los señores Rafael García y Víctor Muñoz, y por el novio, los doctores Luis Buch y Mario de Cárdenas y el señor Carlos Rafael Rodríguez.

Para las cinco está anunciada la nupcial ceremonia que presenciarán familiares y amigos de tan simpática parejita.

BODAS DE CUERO.—Cumplen hoy tres años de casados, sus Bodas de Cuero, de feliz unión, nuestro estimado compañero Rubén Otero, redactor de deportes náuticos de este periódico, y su joven y bella esposa Carmita Rodríguez.

Llegue hasta tan simpáticos esposos, nuestra felicitación, deseándoles las mayores dichas.

ENTRE NOSOTROS.—Se encuentra en esta capital, disfrutando de unas cortas vacaciones, el conocido joven Silvio Parra, notable dibujante residente en New York, donde viene actuando con mucho éxito como bailarín de la compañía de películas Paramount.

Su estancia en la Habana será breve debido al contrato que tiene para bailar en el Salón Plata del Hotel Waldorf Astoria con la orquesta de Xavier Cugat.

Reciba Silvio nuestro saludo.

HACIA ORIENTE.—Salen hoy para la provincia oriental las señoras Juanita Parra viuda de León y Ana Rosa Menéndez de Parra, que hacen este viaje al objeto de visitar el Santuario de El Cobre, donde se venera la excelsa Patrona, Nuestra Señora de la Caridad.

Tengan feliz viaje.

LA ORQUESTA ENSUEÑO.—El sábado en el vapor «Florida», regresará a la Habana, la orquesta «Ensueño», el bello conjunto musical que dirige la señora Guillermina Foyo de Anillo, y que tan brillantemente ha actuado en los principales y más concurridos lugares de Atlantic City y otras ciudades que visitaron.

Vienen todas de lo más complacidas por los continuados éxitos obtenidos, y a su llegada les será dispensado por familiares, amigos y admiradores, un cariñoso y cálido recibimiento.

QUINCE AÑOS.—Celebró sus quince años, la suspirada edad de los quince, la graciosa señorita María Lylia del Monte y Molina, que se vio de lo más halagada y congratulada en tan dulce fecha, recibiendo numerosas felicitaciones, a las que unimos la nuestra.

FIESTA BAILABLE.—La Asociación de Corredores de Aduanas ofrecerá el sábado a las nueve y media de la noche un baile a sus socios en su residencia de Malecón y Lealtad, para el que reina gran animación.

Agradecemos la invitación que se nos envía.

EN HONOR DE LAS MERCEDES.—Se celebrarán durante los días del 17 al 24 en Santiago de las Vegas, grandes fiestas cívico-religiosas en honor de Nuestra Señora de las Mercedes, co-patrona de aquella localidad.

El programa para estos festejos es de lo más atractivo, figurando en el mismo distintos actos religiosos y sociales cuyos productos serán destinados al mejoramiento de la escuela del Centro de Instrucción y Recreo de Santiago de las Vegas y a la adquisición de un busto que perpetuará la memoria del ilustre ciudadano José Alberro, en el parque de su nombre que se construirá en breve plazo en aquella ciudad.

El comité general de los festejos está integrado principalmente por el doctor Antonio Ramírez, Alcalde Municipal, por el Pbro. Manuel Argüelles, Párroco de Santiago de las Vegas, y por el señor J. Martín Marrero Caraballo, Presidente del Centro de Instrucción y Recreo.

Mucha animación existe para este grandioso homenaje a la Santísima Virgen de las Mercedes, prometiendo resultar muy lucidos todos los festejos que figuran en el programa.

Orestes del CASTILLO.

HOY no hay motivo de contentarse con menos que un refrigerador General Electric, que constituye la inversión más ventajosa por su triple economía:

Economía en Precio

A ningún precio hay refrigerador más completo que el General Electric. Una vez más, la General Electric marca el paso, introduciendo los últimos adelantos de la refrigeración eléctrica. Usted recibe mucho más por su dinero y con excepcionales condiciones para el pago.

Economía en Consumo de Corriente

Todos los modelos General Electric están equipados con la famosa unidad económica G-E, el corazón del refrigerador. Herméticamente encerrada en acero, está lubricada a presión y enfriada por aceite. Esto significa operación silenciosa, eficiente y económica. Hoy en día es el refrigerador que menos corriente consume.

Economía en Funcionamiento

La perfección técnica de la unidad económica G-E está comprobada por años de experiencia. Existen muchas imitaciones pero el General Electric sigue siendo el único refrigerador cuyo mecanismo tiene lubricación y enfriamiento automáticos, que le aseguran largos años de servicio.

en un Moderno REFRIGERADOR ELECTRICO

¿Por qué Esperar Más?

Hoy en día un refrigerador eléctrico es una necesidad en el hogar—no solo para unos meses sino para todo el año. Comprando ahora usted puede poseer un General Electric con muy poco dinero, una entrada mínima y los pagos mensuales a su gusto. Visite mañana mismo nuestro salón de exhibición.

Sintonice
5 a 6 p. m.
Orq. Hnos. Castro
CMBC 950 kc. COBC 9980 kc.
3 a 4 p. m.
PROGRAMA G-E
CMCF 810 kc. COCH 9437 kc.

Refrigeradores
GENERAL ELECTRIC
PINAR DEL RIO HABANA SANTIAGO

LA AFLUENCIA DE TURISTAS A NUESTRA CAPITAL HA SIDO MAYOR EN EL PRESENTE AÑO

De Enero a Julio llegaron a La Habana 48,410 turistas y 60,585 excursionistas, contra 43,200 y 76,644 en igual período de 1937. Clandestina la Compañía del Macagua, indocumentada por un ciclón

El movimiento de turistas registrado en nuestra Capital durante el mes de julio último, acaba de ser confeccionado en una interesante estadística, por el Negociado de Biblioteca, Canje y Publicaciones de la Secretaría de Comercio.

Según los mencionados datos estadísticos en dicho mes llegaron a esta capital 4.894 turistas y 4.971 excursionistas, contra 3.887 y 5.893, respectivamente, en el mes anterior.

En los meses comprendidos de enero a julio del actual año, arribaron a la Habana 48.410 turistas y 60.585 excursionistas, contra 43.200 y 76.644 en igual período de tiempo del año 1937.

Como se podrá apreciar, el número de turistas que visitaron esta ciudad en esos siete meses, ha sido superior a los que llegaron en igual tiempo de 1937, pero en cambio, se observa una merma en el número total de visitantes pertenecientes al grupo de «excursionistas».

Multado un expendedor de leche

Practicada la oportuna inspección en el expendio de Leche propiedad del señor Juan Suárez, situado en Obrapía y Aguacate, se procedió por la Secretaría de Comercio a imponerle al dueño una multa de treinta pesos por carecer de la licencia municipal y por no cumplir con los preceptos del Decreto Ley 163 que trata sobre el clandestinaje mercantil.

En el caso de la inspección, el señor Suárez alegó que el expendio era de la Compañía Lechera de Cuba pero ésta sólo se dedica a servirle la leche a dicho comerciante, cobrándole al día las ventas que realiza, operación de carácter mercantil por cuanto el interesado tiene un centavo de utilidad en cada pomo que detalla al público.

Declaran clandestina a una Compañía Azucarera

El Secretario de Comercio, doctor Edgardo Buttari, firmó ayer una resolución, a propuesta del Director de la Inspección General, señor César Jener Martínez, declarando clandestina a la Compañía Azucarera Central «Macagua», S. A. debido a que en el acto de la inspección que le fué hecha por el Departamento, ésta no pudo mostrar la licencia municipal ni la certificación de inscripción en el Registro de Sociedades Anónimas, infringiendo el Decreto 163.

El representante de la referida empresa manifestó que los documentos exigidos, se les habían extraviado en el año 1933 cuando azotó a Cuba el Ciclón; pero la Secretaría de Comercio estima que ha tenido tiempo suficiente para renovarlos.

Las inspecciones en Cárdenas

El Jefe de la Oficina Municipal de la Secretaría de Comercio en Cárdenas, señor Tomás Pérez Prendes, ha elevado un informe al Director de la Inspección General del Departamento señor César Jener, dándole cuenta que de acuerdo con las instrucciones recibidas procedió a realizar una inspección en todas las panaderías establecidas en aquella ciudad, y como resultado de esa labor se ha podido conocer que aunque en su totalidad dichos comercios cumplen el Decreto Ley 677, pues detallan al público el pan con su peso exacto, muchos de los propietarios carecen del certificado de salud correspondiente, habiéndoseles dado un plazo de 10 días para que en ese tiempo se provean del mismo.

Uniformes de colegialas

Si usted desea no tener preocupaciones con los uniformes de sus niñas, nosotros podemos hacerle una interpretación correcta, de cualquiera de los uniformes —de gala o diario—, que aparecen en una de nuestras vidrieras:

Ntra. Sra. del Rosario.
Ntra. Sra. de las Mercedes.
Dominicas Americanas.
Dominicas Francesas.
Escuela del Hogar
Colegio Teresiano.
Inmaculada Concepción.
Colegio Visitas.
Colegio Eucarístico.
María Corominas.
Sagrado Corazón.
Arturo Montori.

También, si usted quiere hacerlo en su casa, tenemos las telas genuinas, de colores firmes, indesteñibles, y todos los accesorios necesarios para completar el uniforme.

PARA LAS INTERNAS:
Sábanas, fundas, almohadas, toallas, mosquiteros y todos los demás artículos necesarios, siempre con la calidad que caracteriza a toda compra hecha en el «BAZAR INGLES».

BAZAR INGLES
GALIANO Y SAN MIGUEL

✝

E. P. D.

Nuestro Socio Comanditario
EL SEÑOR
FERNANDO BONET Y QUEROL
que ha fallecido en San Sebastián (España)

La razón social que suscribe al participar tan sensible fallecimiento tiene el honor de invitar a la Honras Fúnebres que en sufragio de su alma se celebrarán el día 15 del corriente a las 8½ de la mañana en la Iglesia de San Juan de Letrán (Vedado), por cuyo favor quedarán reconocidos.

Habana, 14 de Septiembre de 1938.

MARIANO FERRERO S. en C.

Dr. FIDEL NUNEZ CARRION
Ex-asistente del Profesor A. B. Marfán durante 4 años en París
Consultas de 9 a 11 A. M.
Exclusivamente para niños menores de dos años.
Calle I No. 201 esquina a 11. Vedado.
Honorarios: $10.00.

CRONICA HABANERA

ONOMASTICO

Anteayer celebró su onomástico la señora María Piloto, interesante esposa del conocido hacendado Ricardo Martínez.

Hasta la señora de Martínez llegaron en tan grata ocasión flores y felicitaciones innumerables de sus amistades de la sociedad habanera.

Para ella, un saludo.

ANIMADA FIESTA.—María Zayas Palacín, linda jeune fille que empieza la vida con el triple encanto de la gracia, la belleza y la simpatía, celebró su onomástico el pasado lunes.

Festejando el acontecimiento tuvo un recibo en su espléndida residencia del Vedado donde congregó al grupo numeroso de sus amistades.

Fué servido un riquísimo buffet.

Y se bailó durante todo el tiempo con la mayor animación.

Citaremos entre la concurrencia, primeramente, a las señoritas que presidía la bella María Zayas vestida con una vaporosa toilette.

Carmen Bernal, Rosita Ruiz Cué, Gilda Sierra, Polly Franco, Hortensia Pessino, María Amalia Cosculluela, Bertha María y Alicia Barraqué, María Coniff y la linda Martica Fernández Sánchez.

María Elena Palicio.

Beba Obregón.

Teté Portela, Luisa María Cabarga, Paquita Flores, Carmen Dorta, Dulce María Valiñas, Julie Argüelles, Ofelia Suárez, Daisy Dumois, Carmita y Gloria Ravelo.

Caridad Zayas, muy bonita.

Maruca Pumariega, Guillermina García, Violeta Fernández, Josie Roa, Felisa Fernández, Luisa Enciso, y Cuca Lagomasino.

Los jóvenes.

Juan Ruiz Cué, César Mederos, Pedro Figueredo, Miguel y Mario Enciso, Héctor Lagomasino, Emilio Goicoechea, Bernardo Coniff, Fernando Palicio, Pablo Chabau, Pepe Ripol Jorge Cano, Carlitos Zayas, Mariano Ollera Jr, Enrique Zayas, Raúl Martínez de Castro, Eduardo Sardiñas Pepe Zayas, Antonio Palacín, Orlando Mata, Angel Flores, Luis Dumois, Gastón Carrerá, Juan Dorta y Mario Zayas.

Entre las señoras, en primer término, la gentilísima Cecilia Palacín, madre de la anfitriona con la que hizo los honores a sus invitados.

Carmen Izaguirre de Bernal, María Barreras viuda de Reyes Gavilán, Ramona Alvarez de Franco, Bertha Ponce de Barraqué, Elena Sánchez de Fernández.

Edita Seigle de Enciso.

Graciella Morales de Lagomasino, Lirio Santa Cruz viuda de Alberdi Serafina Portela de Dumois, Clotilde Jiménez de Mata, María Gutiérrez de Portela, Flora Santa Cruz y la señora de Argüelles.

NACIMIENTO.—Los jóvenes esposos Francisco Bacerba y Guillermina Plasencia han visto colmadas sus aspiraciones con el feliz advenimiento de un hermoso niño.

La señora de Plasencia, cuyo estado es muy satisfactorio, fué atendida por el reputado clínico doctor Joaquín Corbera.

LOS QUE REGRESAN.—A bordo del vapor Cuba regresó ayer a nuestra capital el señor Armando Cienfuegos, conocido joyero y su bella esposa Josefina Menéndez en unión de su simpático hijo Armando.

Los mencionados viajeros han pasado dos meses en el norte y vienen complacidísimos.

Con ellos llegaron las gentiles señoritas Rosita Santos Jiménez y Julia Cunill.

Bienvenidos.

DE VIAJE.—Mañana jueves embarcan en el Florida rumbo a los Estados Unidos el señor Fermín Loredo, conocido comerciante de esta plaza y su joven y gentil esposa Nena Areces.

Los esposos Areces se proponen dejar a su linda hija Yolanda, que los acompaña, en el Mount St. Vicent en Nueva York y después permanecer allí una temporada.

Feliz viaje.

BODAS DE PLATA.—El señor Armando Molino y su gentil esposa Margarita Olozaga, celebran el próximo sábado el vigésimo quinto aniversario de su matrimonio, Bodas de Plata.

Con tal motivo sus amistades les vienen organizando un bridge party que se celebrará en el Jaimanitas Club.

EN EL LYCEUM.—Como habíamos anunciado, ayer tarde ofreció un recital de piano en el Lyceum la notable pianista cubana Margot Ross.

Dicho acto constituyó un brillantísimo acontecimiento social en el que se congregó un gran público ávido de admirar y aplaudir a la pequeña gran pianista cubana.

Para el próximo día veinte se anuncia en el Lyceum la apertura de la exposición de cuadros de Rubén Suárez Quidiello exquisito y reputado artista del pincel.

Un éxito le auguramos.

EN LA HISPANOCUBANA.—El viernes día 10 tendrá lugar en la Hispanocubana la sexta conferencia del cursillo que está desarrollando en esa asociación el ilustre pedagogo peruano doctor José A. Encinas.

Versará sobre la alimentación y el trabajo de los niños y será en el Colegio de Zapata, Infanta y Espada.

El distinguido intelectual cubano doctor Jorge Mañach pronunciará el domingo en el teatro Campoamor su anunciada conferencia sobre el «Proceso del pensamiento Filosófico».

MEJORADO.—Después de haber sido sometido a la operación de las amígdalas, se encuentra en su residencia del Vedado muy mejorado el simpático niño Manuel Rionda, hijo del señor Salvador Rionda y de su bella esposa Ada del Monte.

Que pronto se restablezca son nuestros deseos.

DE REGRESO.—Ha regresado de un viaje de recreo y estudios por distintas ciudades de Europa y de los Estados Unidos, el Dr. Vicente Legañoa, médico de la Asociación de Repórters y catedrático de nuestra Universidad.

Le acompañaron en todo el recorrido su interesante esposa, señora Lulú Callejas, y las hijas de ambos, eoGrgina y Yolanda.

Damos a los distinguidos viajeros nuestra más cordial bienvenida.

(Continúa en la página SIETE)

LLEGO LA HORA DE VERDADERO REMATE

Sólo estaremos abiertos hasta el 25 que cerramos para no abrir más y con ese motivo tenemos que salir de los últimos restos de muebles y objetos que nos quedan. Venga pronto y compre lo que quiera. Ud. pone el precio.

Mueblería EL AS Angeles 6, entre Reina y Estrella
Teléfono A-6636

HOSPITAL CALIXTO GARCIA

DIRECTOR: Dr. A. Pulido y Humaran.

CIRUJANO DE GUARDIA Dr. José S. Lastra Camps.

MEDICOS DE GUARDIA: Drs. Pablo Amézaga y Engenio Tamayo Rozas.

INGRESOS: Carmen Gálvez; Raúl Pérez; Olga Pérez; Andrés Alvarez; Carmen Fernández; Daniel Rodríguez; Angel Bello; Juana Martínez, Basilio Molina; Juan Viñas; Francisco Pérez; Faustino Lois; Adriano González; Trinidad Valle; Antonio Blanco, Regina Mederos; Haydée González, Clara Amador; José Rojas; Julián Montalvo; María Luisa Wiliams; José Sánchez; Emérita Gutiérrez; Francisco Gómez; María Ribalta, Cándido Berrio; Delfina González; María Díaz; Pedro Moreno; Francisco Martínez; Florencio Cruz; Raquel Blanco; Anticeto Pomarea; Cristina Valdés; Manuel Rodríguez; Hortensia Serrano; Dolores Gómez; Estela Quesada; Consuelo Roda; Lorenza Hernández; Lilia Céspedes; María Echemendía; Ernesto Rodríguez.

Total: 43 ingresos.

ALTAS: Pablo Armas; José Antero; Ramón Díaz; Jacono Denestra; Regla Alba; Francisca Pérez, Zenaida Cuesta; Filiberto González; Carmen Sánchez; Ana Luisa Dobal; Alejandro Guerra; Juan Massola; Adela Argüelles; Enriqueta Mederos; María Ventosa;; Baldomero Gómez; Antonio González; Juan Domínguez; Pura Lemus; Clementina González; Evarista Lavedán; Candelaria Castillo, Josefina Marto; Antonio Méndez; Lorenzo Rodríguez.

Total: 25 altas.

OPERACIONES: Consuelo Pérez, Laparotomía ginecológica, doctor Díaz Salazar; Domingo del Corral, Fulguración, doctor R. de la Riva; Alfredo Zaldívar, Extirpación, doctor J. Martínez Páez; Raúl Salserio Reducción, doctor J. I. Tarafa; Pilar Quintero, Laparotomía ginecológica, doctor Madan; Benigno Benítez, Reducción, Dr. J. Martínez Páez; Rafael Suazo, Histerectomía por fibroma, doctor G. González Cárdenas; Hermenegilde Martínez, Apendicectomía, doctor P. Amézaga; Ondina Montenegro, Movilización, doctor J. I. Tarafa; Leonor Molina, Apendicectomía, doctor C. González Cárdenas; Carlos Torres, Fistulectomía, doctor Carlos Miyares; Cándido Figueredo, Pielotomía, doctor García Romeu; María Pérez, Extirpación, doctor Varela; José Escanel, Inversión de la vaginal, doctor Juan I. Levy Boladores; Luis Hernández, Curetaje óseo., doctor Juan I. Levy Boladores; Micaela Lemulla, Ligadura de ambas safenas, doctor Juan I. Levy Boladores; Concepción Pérez Histeropexia, doctor Varela.

Total: 17 operaciones.

RADIOGRAFIAS: 34.

FLUOROSCOPIA: 18.

CLINICA DE OJOS
DR. ENRIQUE CUELLAR DEL RIO
DIRECTOR OCULISTA
Consultas: 9 a. m. a 7 p. m. REINA, No. 358. Teléfono M-7766.

Supera hoy todos los records de economía nuestra gran

Oferta del Miércoles

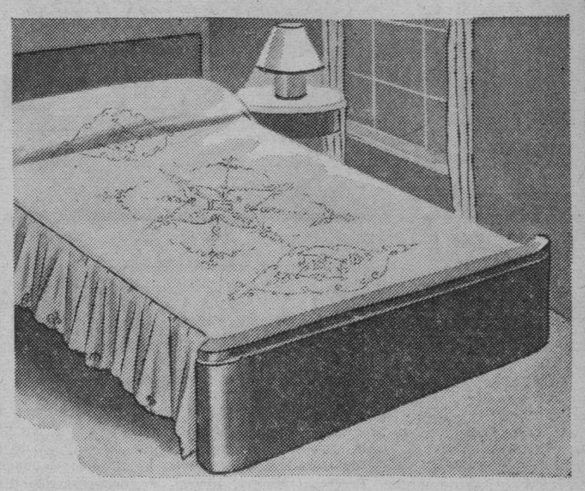

Sobrecamas de Tul de hilo, bordadas, a

2.75 Medio cameras **2.98** Cameras

SOLAMENTE HOY!

Las amas de casa, que conocen bien la excelente calidad de estas Sobrecamas, que saben cuanto lucimiento prestan a una habitación, han de apresurarse hoy a seleccionar, aprovechando esta rebaja sin precedentes. Hay seis tipos diferentes, con bordados muy finos, no sólo en el centro, sino también en los vuelos. Todas en color ocre.

TERCER PISO

fin de Siglo

EL UNICO ESTABLECIMIENTO DE LA HABANA QUE TIENE AIRE ACONDICIONADO!

Manos finas y bellas por

Helena Rubinstein

Nada revela tanto el refinamiento y elegancia femeninos como unas manos delicadas y blancas... unas uñas bien cuidadas y normales. El "HERBAL NAIL TONIC" de H. Rubinstein es el único producto garantizado para fortalecer las uñas quebradizas y débiles, estimular su normal crecimiento y mantener la cutícula en sus proporciones normales. Vale 75c. Su "HERBAL HAND LOTION" es una loción maravillosa para suavizar las manos secas y ajadas. 2.20. Y la "HAND LOTION" las mantiene finas, blancas y jóvenes. 1.50. Use usted estos productos para el cuidado de sus manos. Sólo se venden en

fin de Siglo

EL UNICO ESTABLECIMIENTO DE LA HABANA QUE TIENE AIRE ACONDICIONADO!

M.E.C.D. 2016

RADIO CINE HOY EXITO WARNER
La encantadora Estrella
KAY FRANCIS
en
HIJOS SIN HOGAR
con Anita LOUISE - Bonita GRANVILLE - Dixie MOORE
Ademas la super comedia con
Frank Mc. HUGH Louise FAZENDA
Allen JENKINS en
"AHI ME LAS DEN TODAS"
30¢ Niños 20¢ Tert. 10¢ 40¢

LUNES - 2 ESTRENOS METRO !!
ROBERT MONTGOMERY
VIRGINIA BRUCE LEWIS STONE en
"HEROES DEL TROPICO"
Pelicula que trata sobre la vida del Dr. FINLAY !!!
Ademas: Warren WILLIAMS y Gladys GEORGE en
"MADAME X"

ESCENARIO Y PANTALLA

FAUSTO: «VIVIR PARA GOZAR»

«Vivir para gozar» (Holiday» en el original inglés) es una comedia de Philip Barry. Pensada y escrita para el teatro es obra de conversación eminentemente. Interesa, sin embargo, en el cine por la calidad en sí del tema, por el ingenio del diálogo, por el fino trazo de los caracteres, por la inteligencia que rige todas sus situaciones y por el movimiento que el director George Cukor ha logrado imprimir a las figuras, a despecho de la acción específicamente teatral.

La mayor parte de la fábula transcurre en el suntuoso palacio de los Seton en Nueva York. Esto sirve ya de coyuntura para una exhibición de «sets» espléndidos. La señorial mansión está montada con un lujo y un buen gusto insuperables. Hay, empero, entre tantos regios salones, entre tantos corredores espaciosos y admirablemente atalajados, entre tantas estancias soberbiamente decoradas, un apartado rincón de la casa, un alto palomar bohemio, bonito, confortable, pero sin suntuosidad, sin derroche. En él vive Linda, la rara, la extravagante de la familia. La habitación tiene algo de bazar: hay allí divanes, mesas, libros, un piano, diversos instrumentos de música, un teatro de polichinelas, un trapecio y un «punching bag». Linda, con la complicidad de un hermano, bohemio como ella y bebedor sempiterno de «whiskey», se ha hecho en ese retiro una vida distinta a la del resto de la familia, sin conexiones con el gran mundo, sin formulismos sociales, sin preocupaciones por el buen parecer. Hay en su carácter mucho de infantil. Le gustan los juguetes, los fantoches de su retablo, las burlas, las cabriolas, la vida espontánea y sin ceremonias. Hay, sin embargo, un fondo dramático en su alma. Es el anhelo largamente reprimido de realizar su propia vida, la que ella lleva dentro, no la que le quieren imponerle los suyos, junto a una sensación, quizá prematura, pero inevitable, de fracaso. Por este complejo de frustración que la deprime, aunque no logra someterla del todo, Linda proyecta sobre su hermana Julia todos sus sueños de ventura y de triunfo. Julia es la reina de la casa, el orgullo de la familia, la culminación exquisita de un esfuerzo constante hacia el refinamiento y la belleza. Cuando entra en casa el galán de Julia, el fuerte ejemplar masculino elegido por ella para una unión perfectamente eugenésica, Linda se apasiona tanto en el asunto como si fuese cosa de ella. Y lo es, en fin de cuentas. Porque Johnny es de la misma especie de Linda: independiente, liberal, de maneras sencillas y espontáneas y enemigo declarado de todos los ritos del gran mundo. Julia cree haber hecho con Johnny lo que se llama «una buena adquisición». Es un muchacho sin fortuna, pero con ese potencial económico que dan la inteligencia, la audacia y el buen porte. Será, en todos sentidos, un buen refuerzo para la familia, que no cuenta ya con más hombres que el borrachín de Ned, un abúlico sin aptitud siquiera para administrar su hacienda. El padre se opone en principio a un matrimonio que considera a todas luces desigual; pero los hijos de consuno, logran convencerlo. En su convencimiento hay mucho de cálculo: todo será que el intruso se haga cargo de la situación y se amolde, sin chistar, a las tradiciones y a los hábitos de la familia.

Pero he aquí que Johnny no es hombre alquilable para marido de una millonaria. Le gusta Julia, pero no el programa de vida que hay que seguir para merecerla. Durante la fiesta en que habría de anunciarse la boda, se reunen ocasionalmente en el retiro de Linda, Johnny, dos amigos suyos de su misma casta y Ned y allí se entregan a toda suerte de infantiles extravagancias, mientras abajo, en los grandes salones, danza la «high life» niuyorquina.

Este es el principio del desenlace. El palomar bohemio vence a la estancia palacial. La vida, con su ingrediente de improvisto, le juega una mala partida a la familia de los Seton, tradicional y suntuosa. La bella Julia había sido un señuelo para atraer al frío palacio un tipo de amor espontáneo, emprendedor y audaz que sólo Linda, la recoleta muchacha de la pasión ardiente y contenida, es capaz de sentir. Todos los proyectos familiares se frustran y la vida estalla libre e imperiosa en el beso final de Linda y Johnny.

Esta es, en síntesis, la comedia. Una comedia agradable, entretenida, inteligente.

Y una interpretación muy aguda por parte de Katherine Hepburn, simpática en lo que concierne a Cary Grant y entonada siempre en cuanto al resto del reparto, en el que se destacan «Doris Nolan, Lew Ayres y Edward Everett Horton.

FRANCISCO ICHAZO.

PELICULAS DE GUATEMALA PARA UNA CONMEMORACION

Entre mañana y pasado se festeja la independencia de varias repúblicas centroamericanas y de México.

Con ese motivo, el Cuerpo Consular Acreditado en Cuba ha organizado diversos actos con los cuales pretende imponer a la conmemoración de este año un relieve excepcional.

Y mañana, jueves, bajo el patrocinio del Cónsul de Guatemala, se exhibirán en Fausto, entre diez y doce a. m., varias películas alusivas a la belleza panorámica, el desarrollo industrial y la actividad comercial de ese país.

Un poco más tarde, al mediodía, se reunirán las personas invitadas al efecto en la barra del Edificio Bacardí, donde se ofrecerá un «coktail».

N O T A S

EXITO DE «SECUESTRADOR» EN EL ENCANTO

Una de las películas más soberbias de la presente temporada es «Secuestrado» o «Las aventuras de David Balfour», que con el más grande de los éxitos presenta la Empresa de este aristocrático Teatro. Un drama de una época romántica y caballeresca, cuando la hidalguía y el valor eran características de los hombres y se ponía en un ideal todo el empeño del alma hasta llegar a los más cruentos sacrificios...! Una aventura llena de peligros por mar y tierra en alas del amor...! El genio creador de Robert Louis Stevenson en lo que él consideraba su mejor obra...! Una super-producción de super-emotividad....! Son sus valiosos intérpretes, Warner Baxter, Freddie Bartholomew, Arleen Whelan, cientos de actores y más de 500 extras. Conjuntamente se exhibe la emocionante film «Alas sobre el Atlántico» con el famoso aviador Dick Merrill. Completa el programa la hilarante comedia «Conquistadores de salón» por los Tres Chiflados, la Variedad «Cadetes Campeones» y el Noticiario Paramount. «Secuestrador» o «Las aventuras de David Balfour» se exhibe exactamente a las 3.15, 6.27 y 10.10 y «Alas sobre el Atlántico» a las 4.45 y 8.25. Los precios, 30 centavos de 2.30 a 6.30 y 40 centavos después. Niños, a todas horas, 20 centavos.

Cuidado...! Peligro...! La pantalla se estremece...! El «Santo», el más temible y audaz de los criminales... El delincuente más terrible que el mundo ha conocido... al conjuro de su nombre tiemblan los pistoleros y la policía... viene a nosotros...! en «El Santo en New York» la película más extraordinaria que ha producido R. K. O. Radio en 1938. Es la historia de Simon Templar, más conocido por «El Santo». Un personaje de intenso colorido romántico, mitad hampón y mitad héroe...! «El Santo» es en verdad el mote que peor podía encajar en el protagonista de «El Santo en New York». Si aquello era un santo.... los olcapones... son unos angelitos.... «El diablo» hubiera sido bastante bien apropiado... porque de humano no tenía sino las apariencias...! ¿Quién es el hombre que puede vivir en guerra perpetua con la ley... y con los criminales, que debían ser sus aliados?... Vea de todas maneras «El Santo en New York» y verá el drama policíaco más original, espectacular y terrífico que haya usted visto en su vida.

LAS ELECCIONES DE LOS ARTISTAS TEATRALES

En el próximo mes de octubre, tendrán efecto las elecciones para elegir la Directiva que regirá los destinos de la prestigiosa Asociación Cubana de Artistas Teatrales, durante 1938-1939.

Una de las candidaturas lanzadas, que ha sido bien acogida por la gran familia teatral, es la que lleva como Presidente al popular actor y entusiasta luchador en pro del teatro, Francisco Alfonso Hernández, quien lleva como Vices a Carlos Badías y Rita Montaner; Secretario el tenor Constantino Pérez, vice al joven actor Otto Sirgo, Tesorero al gran actor Arnaldo Sevilla, vice al popular maestro de ceremonias Plácido Hernández y como vocales, elementos tan conocidos como Eva Vázquez, Marta Muñiz, Rolando Ochoa, Antonio Rodríguez, Pedro Ambrosio y José González.

El programa mínimo de esta candidatura que inspira Francisco Alfonso Hernández, es el siguiente: 1: Obtener del Gobierno la legislación que les devuelva sus teatros; 2o: Fuentes de trabajo; 3o.: Unificación de todas las ramas teatrales: cinematografía, radio, teatro, etc.; 4o.: Humanización de nuestro sistema social; y 5o.: Construcción del primer pabellón del Asilo de la Asociación.

KATHERINE HEPBURN Y GARY GRANT EN EL FAUSTO

Otro éxito rotundo, clamoroso, se anotó ayer la Empresa de este majestuoso coliseo con la gloriosa super-joya «Vivir para gozar», que interpretan «divinamente» Katharine Hepburn y Cary Grant acompañados de Doris Nolan, Lew Ayres, Edward Everett Horton y Binnie Barnes. Amantes modernos que le dicen arrogantemente a la riqueza y a los convencionalismos sociales: «no nos importan»...! con risas en sus labios... música de amor en sus corazones... y felicidad inmensa de sentirse libremente en los brazos uno del otro...! «Vivir para gozar» es la más grande comedia romántica jamás producida por el cine... es una orgía de música... de risas... de sensitivos romances... de besos...! Es una film que usted no podrá olvidar nunca...! Conjuntamente se exhibe la emocionante film «Señor dinamita» con Frankie Darro. Completa el programa el cartón de Betty Boop «El Vendedor de Enredos», y el Noticiario Universal. «Vivir para gozar» se exhibe exactamente a las 3.33, 6.34 y 10.14 y «Señor Dinamita» a las 2.30, 5.31 y 8.42. Los precios: 30 centavos de 2.30 a 6.30 y 40 centavos después. Niños, a todas horas, 20 centavos, y Tertulia familiar, 15 centavos.

El martes, en día de gran gala, estreno oficial de la espectacular super-producción, orgullo de la 20th Century Fox «En el Viejo Chicago», estupendamente interpretada por Tyrone Power, Alice Faye y Don Ameche. Multitudes que huyen despavoridas por entre calles que parecen cañones de llamas...! Llamas que se elevan a quinientos pies de altura y cubren una extensión de siete millas...! Cómo se dinamitaban las manzanas enteras para dominar el fuego...! Lo que fué el incendio de Chicago en 1871, cuando la gran ciudad quedó convertida en cenizas...! La soberbia realización cinematográfica, cuyo costo se elevó a la fantástica suma de más de $2.500.000.00...! La película que todos los estudios presentarían con orgullo como propia...!

NACIONAL: «EL CABARET DE LAS ESTRELLAS»

Dos películas de distintos géneros, pero igualmente valiosas, se exhibirán hoy en el Nacional.

Una de ellas es «El cabaret de las estrellas», en la que se mezclan la acción interesante y movida y preciosas canciones y números musicaes. «El cabaret de las estrellas», con Fred McMurray, Ben Blue, Billie Lee y los Yacht Club Boys, irá a la pantalla a las 2.30, 5.30 y 8.30.

La otra es «El cobarde redimido», que mantiene el interés del público hasta el último instante y que interpretan Lloyd Nolan y Mary Carlisle. Pasa por la pantalla a las 3.40, 6.35 y 9.50.

Intercalados, un cartón de Betty Boop y «Variedad Paramount».

20 centavos por la tarde y 30 por la noche cuestan las lunes. Tertulia, 10.

Mañana, por la tarde, Gilda Lois, gran recitadora, ofrece un recital con un programa exquisitamente seleccionado y que pondrá a prueba sus aptitudes de intérprete. En él figuran altísimos poetas extranjeros y locales. Gilda Lois obtendrá un rotundo «succes».

El mismo día, por la noche, la Juventud de Baleira patrocina una función extraordinaria en honor de «Angelillo», con Centinela, alerta» y «El octavo mandamento» en la parte cinematográfica; y gran acto de variedades, además, con valiosos elementos profesionales y aficionados.

El viernes, sábado y domingo serán días de gran programa en el Nacional, con «El tribunal del Hampa», quizá la mejor película de «gangsters» hecha hasta ahora; y «El mundo se divierte», comedia ligera, divertida, original de Ginger Rogers y Douglas Fairbanks, en la que se desenvuelve una trama simpática y sugerente.

El día 22, «Padre de más de cuatro», por Chato Ortín y considerada la mejor película cómica elaborada en México.

El 27, «Chan-Li-Po contra Arsenio Lupín», que es un derroche de habilidades entre la Ley y la Delincuencia.

RADIO CINE: «HIJOS SIN HOGAR»

Continúa con un gran éxito en Radio-Cine el doble programa de la Warner que comienza desde las 2 y media, en el que presenta la interesante producción de Kay Francis titulada «Hijos sin hogar», un poderoso drama en el que actúa la inigualable Kay de una manera completamente distinta a sus anteriores producciones, siendo clasificada como la mejor de las que ha hecho últimamente. Un drama de trama originalísima y completamente nueva.

La otra se titula «Ahí me las den todas», una simpatiquísima comedia de hora y media de risa que interpretan un gran conjunto de actores todos ases de la comicidad, entre los que se destacan Luisa Fasenda, Allen Jenkis, Frank Mc. Hugh y John Litel que últimamente interpretó «La Isla Alcatraz».

Completa el programa una comedia titulada «Flores del cielo» y un cartón en colores titulado «Yo soy un personaje» y como siempre el último Noticiero Metrotone.

Los precios: Luneta y primer piso, 30 centavos antes de las 6 y media y después 40 centavos; los niños 20 centavos y la Tertulia entrada por Concordia 10 centavos.

«Hijos sin hogar», empezará a las 4.20, a las 7.10 y a las 10.15 de la noche y la otra empezará a las 2.50, a las 5.45 y a las 8.45.

Mañana, este mismo programa.

El lunes: comienza la semana Finlay, estrenando la super-producción de la Metro titulada «Héroes del Trópico», interpretada por Robert Montgomery y Virginia Bruce. «Héroes del Trópico» es una página arrancada de la historia para demostrar una vez más quién fué el que libró al mundo de la Fiebre Amarilla.

También se estrena este día el más grandioso drama de la pantalla «Madame X», de Warren William y Gladys George.

HOY ENCANTO RIVIERA
GRAN EXITO!
WARNER BAXTER
FREDDIE BARTHOLOMEW
ARLEEN WHELAN
en
SECUESTRADO
o
"Las AVENTURAS de David Balfour"
Según el libro inmortal de Robert Louis STEVENSON
MAXIMO TRIUNFO 20th Century FOX
30¢ Niños 20¢ 40¢

HOY FAUSTO TRIANON
COLUMBIA presenta a KATHARINE HEPBURN y CARY GRANT
en
VIVIR PARA GOZAR
-HOLIDAY-
con
DORIS NOLAN
Lew AYRES
E. E. HORTON
Binnie BARNES
30¢ Niños 20¢ Tert. 15¢ 40¢

CHAN LI PO VS. ARSENIO LUPIN EL 27 EN EL NACIONAL

Hay dos héroes populares, que la imaginación del público se ha encargado de endiosar hasta el límite: Chang-li-po, y Arsenio Lupín. El primero, sagaz detective que a fuerza de «mucha paciencia» y astucia logra averiguar todos los crímenes y castigar a los delincuentes; y el segundo, un ladrón de frac, hábil y simpático que logra burlarse de todas las policías. Estos dos héroes cabalgan a diario en el aire haciendo las delicias de los radiofans. Por eso es que un autor cubano que oculta su nombre bajo el «pseudónimo Niso Cart, ha querido presentarlos al público, y ponerlos frente a frente, para determinar quién es más interesante y más sagaz en una lucha contra el bien y el mal.

Niso Cart ha escrito un melodrama interesantísimo, titulado «Chang-Li-Po vs. Arsenio Lupín», y esta obra va a ser estrenada en el teatro Nacional el martes 27, siendo caracterizado Chang-li-po, por el famoso Aníbal de Mar, creador insustituíble de ese tipo, y por el correcto actor Carlos Badía, que interpreta a maravillas la personalidad interesantísima de Arsenio Lupín.

Las localidades que serán numeradas, se pondrán a la venta con la debida anticipación, pero ya pueden ordenarse por los teléfonos del teatro Nacional A-6700 y M-4646.

Los precios son: 60 centavos lunetas, tertulia 20 centavos y paraso 10 centavos.

MARTI: «PRUEBE Y COMPARE»

Vuelve hoy a la escena del teatro Martí en los turnos de 5.30 y 9 de la noche la aplaudida revista teatral en un acto y 6 cuadros original de Antonio Castells, «Pruebe y Compare», en la que el público encuentra continuos motivos de regocijo, al par que toda la compañía que dirige Arnaldo Sevilla y las orquestas de los Hermanos Le Batard y Rafaelito Betancourt ponen todo su empeño en que los conjuntos coreográficos obtengan tanto relieve y animación que algunos de ellos, como el del último cuadro se repite hasta siete veces. «Pruebe y compare» pasa en los referidos turnos de 5.30 y 9 de la noche, cubriendo los intermedios del espectáculo desde las tres de la tarde con las admirables películas: «El fugitivo en los aires», por Jean Muir y Warren Hull y «Donde la mula tumbó a Genaro» por Frank Mc Hugh y Joan Blondell.

Después del show de las 9, se celebra como de costumbre el Concurso de Aficionados de la Escala de la Fama, con los premios de intersemana que habilitan además para las eliminaciones de los sábados.

Los precios son: 20 centavos hasta las 6 de la tarde y 30 centavos despuésé. Niños, 15 centavos y tertulia 10 centavos solamente.

El próximo viernes, es decir para pasado mañana se anuncia la reaparición de la estrella máxima de La Escala de la Fama, Matilde Camejo, que actuará en el cuadro final de la revista «Pruebe y compare», con su maestra Amalia Molina, que puede decirse que esa noche le da la alternativa a Matilde Camejo, al presentarse en programa junto con ella... Esta reaparición de Matilde Camejo tiene máximo interés para el público de Martí, pues es su artista predilecta.

El sábado por la noche anuncia la Compañía que actúa en Martí, el estreno de la revista «Tipitipitín-Tipitón».

El martes 20, gran función extraordinaria, homenaje a Caridad Suárez, con magno programa en el que toman parte todos los artistas de la Habana.

Cartel del día

POR LOS TEATROS

MARTI: M-2724. Desde las 3: «Fugitivo de los aires», «Donde la mula tumbó a Jenaro», variedades y aficionados.

POR LOS CINES

ENCANTO: M-6055. A todas horas: «Secuestrado», «Alas sobre el Atlántico» y comedia.

FAUSTO: M-7800. A todas horas: «Vivir para gozar», «Señor Dinamita» y cartón.

NACIONAL: A-6700. A todas horas: «El cabaret de las estrellas», «El cobarde redimido» y cartón.

CAMPOAMOR: A-7054. A todas horas: «El embrujo del Danubio», «Bulldog Drummond en peligro» y revista.

ALKAZAR: A-6869. A todas horas: «La batalla de Broadway», «Las de perder» y revista.

AUDITORIUM: F-4455. «Piloto de pruebas» y «Fantasmas bohemios».

TRIANON: F-2403. «Vivir para gozar» y «La voz de la conciencia».

RIVIERA: F-2040. «Secuestrado» y «Locuras de un joven».

RADIO-CINE: M-1407. «Hijos sin hogar» y «Ahí me las den todas».

PAYRET: A-7157. «El gaucho Cruz», «Qué tiempos aquellos» y Garrido-Piñero.

REX-CINEMA: M-2214. Revista, variedad, cartón, etc.

NEPTUNO: M-1515. «Camino de la gloria» y «Bajo dos banderas».

OLIMPIC: F-3711. «Yo acuso» y «Vencido por el amor».

FLORENCIA: U-3533. «Jenny, la malquerida» y «Don Quintín el amargao».

INFANTA: U-3700. «Escándalo matrimonial» y «Loca por la música».

MANZANARES: U-3354. «Su majestad el amor» y «Lo enseñaron a matar».

PRINCIPAL DEL CERRO: «Domando al bebé» y «El ruiseñor del cabaret».

ROXY: FO-3255. «El hijo del Sheik» y «Huracán».

RIVOLI: FO-1130. «Los tres mosqueteros» y «La venganza del halcón».

REINA: M-2272. «La india bonita» y «Siempre hay una mujer».

RIALTO: M-1831. «El canillita y la dama» y «Sol de primavera».

LARA: M-2421. «Alma bravía» y «Deslices».

PRADO: M-2822. «El bucanero» y «Romanza oriental».

VERDUN: A-9206. «Sucedió en la Habana» y «El pirata Drake».

ACTUALIDADES: M-5575. «Paso a la juventud» y «Melodías de Broadway de 1938».

MAJESTIC: M-4477. «Azul y oro» y «Así ama la mujer».

LIRA: M-4474. «Azul y oro», «Londres de noche», show y aficionados.

CERVANTES: M-6494. «El amor de un extraño» y «Aventuras de Marco Polo».

BELASCOAIN: U-5200. «La vuelta de Arsenio Lupín» y «Rosalía».

CUATRO CAMINOS: M-3676. «Blanca Nieves y los 7 enanitos» y «Contrabando de guerra».

VIVES: F-3128. «Sucedió en la Habana» y «El misterio del Presidente».

GRIS: F-4292. «Tres chiflados en Kentucky» y «No me quieras tanto».

MODERNO: X-1305. «El cabaret de las estrellas» y «La última que se entera».

SANTOS SUAREZ: I-4600. «La Adelita» y «Piratas de encrucijada».

WILSON: U-5863. «La jugada de Mr. Moto» y «Zona internacional».

TOSCA: I-3099. «La pequeña amazona» y «La jugada de Mr. Moto».

INGLATERRA: M-5527. «Doble crimen en la Línea Maginot» y «Perdiendo se gana».

CUBA: M-9796. «Madre querida» y «Honrarás a tus padres».

ROJO: M-4794. «La doncella de postín» y «Conocía las mujeres».

UNIVERSAL: (Egido y Monte). «Bajo el cielo de Hawaii» y «La más cara del valor».

BELGICA: A-9128. «Cuesta abajo» y «El bucanero».

VIOLETA: M-3238. «New York sin escala» y «Baccará».

MENDOZA: I-7285. «La aldea muerta» (serie completa).

REX-CINEMA
SAN RAFAEL Y AMISTAD
HOY
TELEFONO M-2214
NOTICIARIO FOX MOVIETONE.
CANCIONES DEL MEDITERRANEO, Musical.
PIENDOSE DE LA MUERTE AVENTURERA. Deportiva.
LA MARCHA DEL TIEMPO.
VAUDEVILLE. Curiosos actos de Vaudeville.
CANARIAS ANTES. Vida en una Isla de Oceanía.
EL PERRO Y EL HUESO. Gracioso cartón.
PRECIOS: 11 mañana a 4 de la tarde 15 Cts; 4 de la tarde a 11 de la noche 20 centavos.
NIÑOS SIEMPRE, 10 centavos.
SESION CONTINUA. AIRE ACONDICIONADO

T. GUIZAR EN «EL EMBRUJO DEL TROPICO» EN CAMPOAMOR

Con éxito grandioso, sin precedentes, presenta la empresa de este simpático Teatro, la cumbre de las películas hechas para el sentir internacional, la film que encierra todo lo que encuentra eco en las almas latinas, «El embrujo del Trópico», que tiene por formidables intérpretes a Tito Guizar, Dorothy Lamour, Ray Milland, Martha Raye, Binnie Barnes, Bob Burns, Roberto Soto Elvira Ríos, el trío Asencio del Río, y la Lira de San Cristóbal de los Hermanos Domínguez. Maravillosa música de Agustín Lara. Completa el programa el intenso y espectacular drama policíaco «Bulldog Drummond en peligro» con John Barrymore, John Howard y Reginal Denny. Además, el Noticiario Universal. Los precios: 20 centavos de 1.30 a 6.30 y 30 centavos después. Niños, a todas horas, 15 y Tertulia 10 centavos.

El martes, el nuevo ídolo Richard Greene y la encantadora Loretta Young en la espectacular super-producción «Cuatro hombres y una plegaria» con la colaboración de George Sanders, David Niven, Allan Hale, Reginal Denny, cientos de actores y miles de extras. Cuatro hijos juramentados a vengar el deshonor de su padre, que un enemigo oculto y poderoso ha motivado por un sórdido mercantilismo...! Un drama de misterio y acción con una nueva modalidad por su tema de absorbente interés. Conjuntamente se estrenará en Cuba, el drama de gangsters «Isla en las nubes», Gloria Stuart, Michael Whalen y Paul Kelly.

Pronto: la super-producción de Alexander Korda en tecnicolor «Motín en las montañas».

MAÑANA: S. TEMPLE EN «REBECCA» EN EL ALKAZAR

Hoy presenta por última vez la empresa de este popular coliseo, al inmenso Víctor MacLaglen en la divertidísima super-comedia «La batalla de Broadway», con la colaboración de Brian Donlevy y Louise Hovick. Completa el programa el crispante drama de gangsters «Las de perder», con Don Terry, Jacqueline Wells y Robert Paige. Además, el Noticiario Universal. Los precios: 20 centavos de 1.30 a 6.30 y 30 centavos después. Niños, a todas horas, 15 centavos y Tertulia familiar, 10 centavos.

Mañana, la reinecita del cine, Shirley Temple, más radiante y encantadora que nunca, en «Rebeca», con la colaboración de Randolph Scott, Jack Haley, Gloria Stuart, Phyllips Brocks, Slim Summerville y Bill Robinson. Por qué Shirley Temple ha llegado a ser el ídolo que es, y por qué es la primera atracción de taquilla en la actualidad en cualquier teatro del mundo, se lo explicará cuando la vea en «Rebeca», la producción que nos la presenta maravillosa como nunca...! Conjuntamente se estrenará la exquisita producción «Un millón por un marido», con Claire Trevor, Michael Whalen y Joan Davis.

El lunes, el ídolo de ídolos, Charles Boyer y la nueva estrella, Michele Morgan, en el intenso drama pasional donde dos mujeres se ven frente a frente, «Tempestad». Un triángulo de amor como jamás se ha presentado en la pantalla...! Donde vemos a un marido abandonar su esposa por «una loca»... y ésta ceder su hombre noblemente cuando la que tiene derecho se lo pide...! También se estrenará la sentimental film «Dulce evocación» con Jean Parker y Eric Linden. Pronto: Harold Lloyd en «No se duerma, profesor».

HOY: «SECUESTRADOR» EN EL RIVIERA

Una de las películas más formidables del año presenta hoy la empresa de este elegante teatro: «Secuestrado» o «Las aventuras de David Balfour», formidablemente interpretado por Warner Baxter, Freddie Bartholomew, la nueva estrella Arleense Whelan, cientos de actores y más de 5.000 extras. Basada en la inmortal novela de Robert Louis Stevenson. Una nación se puso en pie a su mandato... pero una mujer llegó a dominarlo por su belleza...! Un drama de una época turbulenta en los anales de la historia de Inglaterra...! Conjuntamente se estrena la emocionante film «Locuras de un joven» con Ralph Bellamy y Mae Clarke. Completa el programa el Noticiario Universal. Los precios: 30 centavos por la tarde y 40 por la noche. Niños, tarde y noche, 20 centavos y Tertulia 15 centavos.

El sábado y domingo, la humana, deliciosa y exquisita super-joya de la Columbia, «Vivir para gozar», maravillosamente interpretada por Katharine Hepburn, Cary Grant, Doris Nolan, Lew Ayres, Edward Everett Horton y Binnie Barnes.

El martes, Alice Faye, Tyrone Power y Don Ameche en la espectacular y asombrosa super-producción «En el viejo Chicago». Pronto la film detectivesca más extraordinaria y sensacional de la historia del cine, «El Santo en New York», colosal triunfo de la R. K. O. Radio.

FECHAS Y ANIVERSARIOS
SEPTIEMBRE 14

—En 1842 fué fusilado en San José de Costa Rica el general Francisco Morazán, general y político hondureño, que había sido Presidente de la República y Jefe de la Confederación Centroamericana. Morazán había nacido en Tegucigalpa el 8 de octubre de 1792.

—En 1847 y al frente de sus tropas ocupó la ciudad de México el general norteamericano Winfield Scott. A Scott lo consideran los americanos como el héroe de aquella campaña. Nació el 13 de junio de 1786 en las cercanías de Petersburg, en el Estado de Virginia, y murió en West Point el 29 de mayo de 1866. La ciudad de Veracruz también fué tomada por las tropas de Scott el 29 de marzo de 1847.

(VEASE MAS GACETILLAS EN LA PAGINA OCHO)

PAYRET HOY ESTRENO en CUBA!
AFA presenta al NOTABLE ACTOR ARGENTINO
JOSE GOLA
con ROSA ROSEN
en la hermosa comedia musical
"EL GAUCHO CRUZ"
Un ROMANCE TIPICO de las PAMPAS ARGENTINAS con las MAS BELLAS CANCIONES y TANGOS!
Un NUEVO TRIUNFO del CINE ARGENTINO!!
30¢ hasta las 6½ Niños 15¢ Tert. 15 Despues 40¢
En la Escena 5½ y 9½
GRAN EXITO!!
GARRIDO PIÑERO
C. QUINTANA
ALICIA RICO
en cómicos apropósitos de actualidad

G A C E T I L L A S

AUDITORIUM: EXITO DE «PILOTOS DE PRUEBAS»

Grandiosa y extraordinaria puede ser el calificativo que sin temor a equivocarnos, merece la formidable super producción de la Metro «Piloto de Pruebas», la que vuelve hoy a la pantalla, en últimas exhibiciones, en los turnos elegantes de 5 y 15 y 9 y 45. «Piloto de Pruebas», es una producción dramática y gigantesca por excelencia, de acción vívida y de intenso emotismo, que nos muestra la vida de los hombres que diariamente exponen su existencia, en aras del engrandecimiento y la gloria de la aviación. Basada en un argumento escrito por un oficial del Cuerpo de Aviación de la Marina de los Estados Unidos, su interpretación ha sido confiada a tres de las más populares estrellas de la pantalla. Clark Gable, Myrna Loy y Spencer Tracy, bajo la experta dirección del coloso Víctor Fleming.

Completamos el programa presentando a petición, a las 4 y 8 y 30, «Fantasmas Bohemios», la deliciosa super comedia Metro, con Constance Bennett y Cary Grant.

Mañana: gran programa RKO Radio. A las 5 y 15 y 9 y 45, Chester Morris, Anne Shirley, Walter Abel y Eduardo Ciannelli en el emocionante y sensacional film «El Tribunal del Hampa» y a las 4, y 8 y 30 (a petición) el glorioso e histórico romance «Victoria, Mujer y Reina», de Antón Walbrook y Anne Neagle. Viernes, el hit de la Columbia: «Vivir para Gozar», con Katherine Hepburn y Cary Grant. El sábado: Warner Baxter, Freddie Bartholomew y la nueva estrella Arleen Whelan en la espectacular super producción de la 20th. Century Fox, titulada «Secuestrado».

TRIANON: «VIVIR PARA GOZAR»

Una alegre comedia con un romance indescriptible, es la selecta joya de la Columbia Pictures que este teatro presenta en sus tandas elegantes de 1 y 15 y 9 y 45, la cual lleva por título «Vivir para Gozar», con la perfecta pareja de artistas en sus roles principales, Katherine Hepburn y Gary Grant secundados por Doris Nolan y Edward E. Horton en una constante juerga de amor... de alegrías... de ternuras... y hasta de tristezas en la adorable historia de la joven pareja que tuvo el coraje de enfrentarse con la vida y vivir su amor en la forma por ellos soñada, libre de prejuicios y convencionalismos sociales que hacían de sus vidas un puro martirio.

Comparten el triunfo con los anteriores artistas, la encantadora Lew Ayres, Jean Dixon y Binnie Barnes, todos bajo la sabia dirección del maestro de las comedias, el gran George Cukor quien no ha escatimado en dotar a sus escenas de magníficos decorados de arte y lujo y esplendor en la regia mansión de los Setón.

Conjuntamente a las 4 y 8 y 30, la interesante producción titulada «La Voz de la Conciencia», por Evelyn Venable y George Bancroft. Se completa el programa con Noticiario Paramount y cartón en colores.

Mañana: este mismo programa en sus dos tandas. El viernes: la más emocionante y sensacional fil aeronáutica: «Piloto de Pruebas».

PAYRET: «EL GAUCHO CRUZ» Y GARRIDO--PIÑERO

Desde las dos de la tarde, todos estrenos, AFA presenta al más formidable actor de la Argentina, José Gola, en su última y gran creación «La Estancia del Gaucho Cruz» o «El Gaucho Cruz», película de bella música que tiene por escenario las Pampas argentinas, toda su música y el famoso «Pericón Argentino». Tangos, canciones de las Pampas, etc. Rosa Rosen, es la compañera de Gola, en esta bellísima obra. También se completa el programa cinematográfico con «¿Qué Tiempos Aquéllos?» Super producción argentina, que es todo un poema de belleza. Santiago Arrieta es el protagonista con Mecha Ortiz.

En escena, Garrido y Piñero, a las 5 y 30 y a las 9 y 30, presentando los apropósitos de actualidad «Escuela Primaria» y otro escrito, por Agustín Rodríguez, también de actualidad, titulado «El Canillita y la Dama». También variedades por toda la Compañía. Alicia Rico y Candita Quintana.

Los precios son: 30 centavos hasta las 6 y media y 40 centavos después. Niños: 15 centavos. Tertulia: 15 centavos.

Mañana: «El Gaucho Cruz», «El Pobre Pérez» y Garrido y Piñeiro.

NEPTUNO: DESDE LA 1: «CAMINO DE LA GLORIA»

Hoy, en función continua desde la una y a los popularísimos precios de 10 centavos mayores y 5 centavos los niños, presenta la Empresa de este favorito teatro, dos soberbias producciones, orgullo de la 20th. Century Fox: Fredric March, Warner Baxter, Lionel Barrymore y June Lang, en «Camino de la Gloria» y Ronald Colman, Claudette Colbert, Víctor McLaglen y Rosalind Russell en «Bajo dos Banderas». Completa el programa el Noticiario Paramount.

Mañana: nuevamente la super producción musical cubana «Sucedió en La Habana» y William Boyd en «Un Tipo con Suerte». El viernes, homenaje a Shirley Temple, con «Rebeca» y «Heidi». El sábado y domingo, el programa del millón de risas y carcajadas, los Hermanos Ritz en «Tres Chiflados en Kentucy» y Shirley Deane en «Un Viaje a París».

OLIMPIC: HOY: «YO ACUSO» O «ARRIBA LOS MUERTOS»

La película más extraordinaria e impresionante de los últimos 5 años, presenta hoy la Empresa de este preferido teatro: «Yo Acuso» o «Arriba los Muertos». Es el grito desgarrador de las madres, de las viudas, de los huérfanos, protestando contra la guerra destructora... Es uno esfuerzo gigantesco para que los próximos amaneceres se levanten sobre el mundo feliz y tranquilo y no sobre campos de cadáveres!...

Completa el programa la hermosa super joya «Vencido por Amor» o «Pepe le Mocko», con Jean Gabin. Además, el Noticiario Fox Movietone.

Los precios: 20 centavos por la tarde, y 30 centavos por la noche. Niños, tarde y noche: 15 centavos y tertulia familiar 10 centavos

Mañana: la exótica Merle Oberon en la exquisita y super comedia en technicolor «Los Devaneos de una Señorita» o «El Divorcio de Lady X» y el intenso drama «Callejón sin Salida». El viernes: Victor McLaglen en «La Batalla de Broadway» y Sonja Henie en «Feliz Desengaño». El sábado: Walter Huston y James Stewart en «Ingratitud».

FLORENCIA: «JENNY, LA MALQUERIDA»

Un formidable programa de la Cifesa presenta hoy este preferido teatro, la hermosa y sentimental super joya «Jenny la Malquerida», con Francoise Rosay, Albert Prerean y Lissette Lavin. Una film que toca intensamente las fibras más recónditas del corazón. Completa el programa la monumental film en español «Don Quitín el Amargao», con Ana María Cussodio y Alfonso Muñoz. Argumento de Carlos Arniches. Además, el Noticiario Fox Movietone.

Los precios: 15 centavos, de 2 y 30 a 6 y 30 y 20 centavos después. Niños a todas horas: 10 centavos y tertulia familiar 10 centavos.

Mañana: a precios populares: Imperio Argentina en «La Hermana San Sulpicio» y Miguel Lijero y Estrellita Castro en «El Barbero de Sevilla».

El viernes popular: Freddie Bartholomew en «El Pequeño Lord» y Nino Martini en «Canta Bandolero, Canta». El sábado: Warren William y Gail Patrick en «El Beso Revelador» y Josephine Hutchinson, Ralph Bellamy, Bárbara Read, John King y William Gargan en «El Sacrificio del Dr. Hallet».

ROXY: «EL HIJO DEL SHEIK»

Por expresa demanda popular de los amantes del cinema, se ha traído de nuevo a la actualidad «El Hijo del Sheik», que constituyera uno de los éxitos más sensacionales de Rodolfo Valentino, el amante perfecto de la p

Más de 200 familias reclaman bienes de la señora Micaela La Osa, entre ellos el reparto La Osa y un templo

Declaró sin lugar el Juez de Primera Instancia del Oeste un juicio sobre nulidad de compra-venta. Al declarar con lugar la excepción de incompetencia, deja sin lugar la demanda

Declaran sin lugar importante demanda de mayor cuantía

El juez de Primera Instancia del Oeste, ante el secretario Eduardo Daumy, ha dictado sentencia en los autos del juicio declarativo de mayor cuantía establecido por María Felicia Mederos contra María Benita Mederos y sus menores hijos Avelino, Teresa, Petronila y Constantino Trossarello y contra el albacea testamentario Manuel Fernández y contra el Estado cubano representado por el Ministerio Fiscal, sobre nulidad de compra venta y otros pronunciamientos, declarando con lugar la excepción de incompetencia de jurisdicción alegada por el Ministerio Fiscal y en consecuencia sin lugar la demanda de la que absuelve a los demandados, imponiéndole las costas a la parte actora.

En este juicio se consigna que doña Cayetana Mederos fallecida el 25 de junio de 1932, en esta ciudad bajo testamento que otorgó en 15 de abril de 1907, ante el notario de Bejucal, Gaspar Varona y Acosta, instituyó por sus únicos herederos de todos sus bienes a sus hijos naturales Juan, Manuel, Diego, Ramona, Simona, Martina Gertrudis, María Benita y María Felicia Mederos, haciendo donación de la finca rústica, sitio de labor titulada «Economía», situada en el barrio de Rancho Boyeros, con la condición expresa de que la donataria no podría vender, deber, permutar ni hipotecar en ninguna forma el dominio de dicha finca, pero sí trabajarla o arendarla, haciéndose constar de que en caso contrario quedaría sin efecto dicha donación y volvería el dominio del sitio «Economía» a la donante o sus herederos.

Resulta que por decreto presidencial de junio de 1930, se declaró de utilidad pública parte de los citados terrenos con un área de 194,461 y un valor lo expropiado a 28,900 pesos cantidad que fué depositada en el Juzgado de Primera Instancia de Bejucal.

En esta situación la señora Cayetana Mederos demandó en el referido Juzgado a su propia hija María Benita Mederos para que conviniera que la demandante es la única que podía disponer libremente del dominio de la finca en discordia y por lo tanto la única que podía otorgar escritura y recibir el precio estipulado. Cuando se expropió la finca se dispuso por el Gobierno la construcción en dicho terreno de la Escuela Técnica de Mujeres de Rancho Boyeros.

Subastarán una casa en la calle Gertruids, Arroyo Apolo

En el juicio hipotecario seguido por Alvaro Valdés y Alvarez, contra Claudio Rosa Domínguez Hernández Piloto, el señor juez de Primera Instancia de Almendares, doctor Zaldívar por ante el secretario Carlos González Parra, dictó providencia sacando a pública subasta por segunda vez, término de veinte días y con el 25 por ciento de rebaja la casa calle Gertrudis, manzana 15 del reparto Rivero, en Arroyo Apolo, tasada en 1,500 pesos, habiendo señalado para el acto del remate el día 11 de octubre a las 10 de la mañana.

Divorcios

El doctor Enrique Rubio Linares, juez de Primera Instancia del Centro por ante el secretario Francisco Boudet, ha dictado sentencia declarando con lugar la demanda de divorcio establecida por Teresa de los Angeles Vargas y González, contra José Palazón y Rencurrell, en consecuencia disuelto el vínculo matrimonial que los unía.

—También el juebz de Primera Instancia del Sur, doctor Juan Ignacio Jústiz, por ante el secretario Enrique Benemelis, dictó sentencia declarando con lugar la demanda de divorcio establecida por Germán Alvarez y Alonso, contra Liberata Fernández y Quiroga, condenando en concepto de culpable al demandado.

Traslado en una declaratoria de herederos

En la dclaratoria de herederos de Juan Tejera Rodríguez, que se cursa en el Juzgado de Primera Instancia del Norte, por ante el secretario doctor Bustamante, en vista de la oposición surgida respecto a que se declaren herederos a varios de los personados se ha dispuesto dar traslado a éstos para que aleguen cada uno lo que estimen pertinente. Trátase de una importante herencia que incluye grandes terrenos por el Country Club, y por ser natural de Canarias el causante, el Juzgado ha dispuesto la publicación de los adictos en España, llamando a los herederos.

El legado de la familia La Osa

A un importante pleito que se viene tramitando desde hace cinco o seis años, se le dará término ahora ,luego que el doctor Juan Ignacio Jústiz, juez de Primera Instancia del Sur, de acuerdo con el Ministerio Público, tenga por personado y por parte a más de 300 familias herederas de la cuantiosa herencia dejada a su fallecimiento por Micaela de la Osa, en 1890.

Discutiéndose la personería fué que los herederos de la causante de apellidos Osa y Quiñones, recurrieron ante la Sala de lo Civil de la Audiencia a fin de que se les tuviera como partes legítimas para entrar luego a discutir a lo que se refiere la Ley de Enjuiciamiento Civil, sobre la adjudicación de bienes a que están llamadas varias personas sin designación de nombres, lo que una vez efectuado el Juzgado por medio de sentencia dictaminará lo pertinente.

Los bienes que dejó doña Micaela de la Osa al fallecer ésta que no tenía padres por haber fallecido, pasaron todos a su hermano quien más tarde tuvo numerosa familia, y es de donde nace precisamente el derecho de los herederos. Entre esos bienes figuran casas en la calle de Habana, Chacón, Esquina de Tejas, finca el Artemisa, Alquizar, una iglesia y demás, se habrá de discutir el aspecto legal con relación al reparto de La Osa, situado en el término Municipal de Marianao, figuran, además, créditos de importancia por censos. El Ministerio Fiscal intervendrá para amparar los derechos de los legítimos herederos y procurar que éstos no sean burlados por nadie.

Reciben en el Juzado del Norte el juicio de Jibacoa

En el Juzgado de Primera Instancia del Norte, Secretaría a cargo del doctor Jesús Pérez Bustamante se han recibido los autos dle juicio donde se discuten los legados del conde de Jibacca, cuyo juicio ha sido devuelto por el Tribunal Supremo después de ordenar su tramitación.

Por existir en el Juzgado de Primera Instancia de Almendares otro juicio análogo probablemente el Juzgado del Norte remitirá a aquél, el que ha recibido, a fin de acumularlo.

Juzgado del Norte

—En el juicio de divorcio seguido por Joaquín González Chirino contra Fidelina Díaz y Acosta se ha dispuesto que el demandante comparezca en el Juzgado a ratificar la demanda.

—En el juicio de divorcio seguido por Irene Zon e Iglesias contra Tomás Honan y Bauza se ha prevenido al demandado que conteste a la demanda dentro de diez días.

—En el juicio de menor cuantía seguido por la Compañía Créditos y Descuentos Mercantiles contra Victoriano de Mir y Díaz, de Mayarí, se ha señalado el día veinte del actual, a las 9 de la mañana, para que las partes comparezcan a designar perito.

—En el expediente de pensión promovido por Isidra Candelaria Díaz viuda de Ortega se ha señalado el día 16 del actual, a las nueve de la mañana, para el examen de los testigos.

—En el juicio de desahucio establecido por el Estado cubano contra Antero Bello y Sánchez para el desalojo de la finca Piñón, barrio de Cayajabos, término Municipal de Artemisa, se ha señalado el día 28 del actual, a las 9 de la mañana, para la comparecencia que termina la Ley.

—En el expediente de pensión promovido por Matilde Giménez y Castillo se ha dictado auto concediéndole una pensión de 225 pesos como viuda del soldado del Ejército Libertador Genaro Layunta y Zayas.

—En el expediente de pensión promovido por Lydia Martínez y Aldazábal se ha recibido el expediente a prueba por término de 20 días.

Pide Juan Ramón O-Farrill que lo repongan.

Posiblemente en la entrante semana el doctor Juan Ignacio Jústiz, Juez de Primera Instancia del Sur y ante el Secretario José Gárate, dicte sentencia en el expediente iniciado por el doctor Juan Ramón O-Farril, que pide se le restituya como Presidente de la Asociación de Emigrados Revolucionarios Cubanos, debido a que mantiene que las últimas eleccione efectuadas por dicha institución, y en las que fué elegido presidente el señor Andrés A. Terry, se realizaron mal, por no ajustarse a lo que dispone el Reglamento de esa sociedad.

Relación de los asuntos civiles turnados el lunes

Exhortos: De Marianao, en hipotecario, por Angela Cancio contra Guillermo Querejeta, al Norte; de Santa Clara, en accidente a Francisco González, al Oeste.

Pensión de veteranos: Juan Ruperto González Cordero, al Oeste; Regino Prieto Paz, al Sur; Cándida Eguía, pensión de Daniel Peláez, al Este.

Jubilaciones: María Salas y López, pensión de Armando Salas, al Oeste; Enrique Fernández Batista, a nombre de sus hijos Enrique y Leonor Fernández y Nieto, sobre pensión de su esposa y madre Elisa Nieto, al Norte; Ofelia Varona y Alday, sobre pensión de María Garcini, al Centro.

Protocolización de testamento ológrafo: Mercedes Bernal Maruri, al Oeste; Luis Manuel Manito Chappotin, al Centro.

Apelaciones: Lejarza y Cía. contra López y Hermano, al Sur; La Unión Latina Urbana S. A. contra Antonio García, al Centro; José M. Carret contra Jesús Alfonso, al Este; Emilio Carrodeguas contra Regina Klaiman, al Norte; Angel Olivera contra José Traviesol al Sur.

Quiebra: la Casa Montalvo Corral, al Norte.

Declaratoria de herederos: Isabel Reyes, al Este; Ceferina Reyes, al Centro.

Dispensa de ley para contraer matrimonio: Ana Frade y Alvarez y Thomas E. Curtiz al Este.

Recíproco disenso: Luz María Cepeda Manito y Francisco Gato, al Oeste.

Divorcios: Pedro Acosta contra Margot Socarrás, al Norte; Eugenio López Sánchez contra Rosa Castellanos, al Oeste; María Fernández Pérez contra Digno Mestre García, al Sur; Aurora Alvarez contra Salustiano Jarcin, al de Almendares.

Exhortos: De Cárdenas, en incidente, por Filomeno Torres, al Sur; de Santa Clara, en inscripción finca Las Delicias, al Centro; de Mariano, en mayor cuantía, por José Alvarez Sánchez, contra Eduvigis Bou y González, al Sur; de Santiago de Cuba, en pensión, por Francisco Borgas, al Norte; de Marianao, en divorcio, por Andrés Muñoz y María del Carmen Bonafante, al de Almendares.

Evangelina Vázquez, al Norte; Amparo Varela Hernández, al Sur; Raúl Pedroso Varela, al Este; Domingo Amaro, al Centro.

Inscripción de nacimiento: Gustavo Alberhto Reno, al Oeste; Ofelia López y López, al Centro.

Jubilación: Darío Palacio Mier, al Norte; Constantino Fernández Carrera, al Oeste; Carmelo Saavedra Mato, al de Almendares.

Pensión de veterano: Telesforo Puñales Cruz, al Norte.

Declaratoria de herederos: María de la Esperanza del Riesgo Calero, al de Almendares; Serafina Rosa Cabrera y Arencibia, al Oeste; Leonarda Andrea Barrios y Fernández, al Oeste.

Hipotecario: Rosa Silvín Dammundi contra María de la Vega Erbiti, sobre hipoteca de la casa Rayo número 63, al de Almendares.

Mayor cuantía por pesos: René Carlés Quiñones contra Enrique Fernández Pérez, al Norte.

Divorcios: Silvia Rosemberg contra Raúl Goitkates, al Este; Pedro Fernández Casadelmonte contra María Amada Martínez, al de Almendares.

VINO DE CAFEINA HOUDÉ

DOSIS 3 á 6 cucharadas comunes por dia

VENTA AL POR MAYOR
Laboratorios HOUDÉ, 9, rue Dieu, PARIS

NUEVO DORMITORIO PARA LOS NIÑOS DE LA COLONIA INFANTIL DE TISCORNIA

En la Colonia Infantil de Tiscornia fueron inaugurados en la tarde del lunes, con un lucido acto, un pabellón destinado a los parvulitos, un ropero organizado en la sección de las niñas de la referida Colonia y otras importantes obras de mejoramiento.

Con la inauguración del nuevo pabellón construido por el esfuerzo de la actual Directora y Delegada del Secretario de Sanidad, señora Emma Cabrera de Giménez Lanier, con la cooperación del Jefe del Servicio Central de Hacienda, señor León Otaño, se efectuó, al propio tiempo, la apertura del curso escolar. Asistieron diversas personalidades del mundo oficial, entre ellos el ex Presidente de la República, señor José A. Barnet y el Secretario de Gobernación, doctor Manuel Giménez Lanier, así como el ya expresado señor León Otaño.

El pabellón inaugurado es de moderna construcción, amplio y ventilado. Sus paredes han sido todas pintadas con simpáticas alegorías infantiles, trabajo que ha costeado particularmente la señora Cabrera de Giménez Lanier. Tiene capacidad suficiente para sesenta camas de niños todas pintada sde color azul a más de haber sido colocadas sobre esas camitas lindos juguetes con que fueron obsequiados los niños por la señora Cabrera de Giménez Lanier.

El pabellón a que nos referimos fué bautizado por el Rev. Padre Franciscano Ignacio Petica, pronunciándose después por la señora Cabrera breves frases para expresar su gratitud a cuantas personas habían asistido a dicho acto al igual que al coronel Benítez, Jefe del Departamento de Inmigración, que cedió generosamente al Pabellón de referencia, para dar albergue a esos muchachitos.

En esa Colonia Infantil se albergan cerca de ochocientas personas, entre niños y adultos y en el sostenimiento de la misma han colaborado con la señora de Giménez Lanier un grupo de jefes y empleados del Departamento del cual se hizo especial mención. La señora Cabrera se refirió también a los auxilios que en la parte cultural le ha prestado la Secretaría con la designación de varios maestros y del doctor Ruperto Rodríguez Cruz, de Director.

quita el dolor en 3 segundos

LOS CALLOS

se aflojan con sólo una aplicación de Gets-It. Una o dos gotas acaban con la tortura de los callos dolorosos. Pocos días después puede Ud. desprender el callo de raíz.

GETS-IT

lo hará olvidar sus callos.

Para lucir elegante

PYRAMID

PAÑUELO

Los Riñones Deben Eliminar los Acidos

Su cuerpo elimina el exceso de Acidos y materias de desecho venenosas que existen en su sangre a través de 9 millones de diminutos filtros o tubos renales. Los Venenos en los Riñones o Vejiga pueden hacerlo sufrir de Frecuentes Levantadas Nocturnas, Nerviosidad, Dolores en las Piernas, Ojeras Muy Pronunciadas, Dolores de Espalda, Dolores en las Articulaciones, Acidez y Ardor en los Conductos; contra estos síntomas no se fie de medicinas ordinarias. Combata esos Venenos y Trastornos con la prescripción médica Cystex. Cystex comienza a trabajar en 3 horas, debe ser enteramente satisfactorio y probarle que es exactamente la medicina que Usted necesita o se le devolverá su dinero. Cystex cuesta muy poco. Pida en su farmacia Cystex hoy mismo. Nuestra garantía lo protege.

ESPOSOS EN DISCORDIA

Estela Blanco Valdés, vecina de San Lázaro 222 y su esposo Enrique Padrón Caballero, con domicilio en San Lázaro 121, fueron detenidos por la policía, al sostener un disgusto en la vía pública y formar un fuerte escándalo.

DEMENTE RECLUIDO

Por conducto de la Quinta Estación, fué remitido al Hospital de Mazorra, José Prieto, nautral de Ciego de Avila y sin domicilio, por presentar síntomas de demencia y ofrecer peligro para el público.

Para combatir su

Obesidad

tome Ud. cada mañana el remedio natural

SALES KRUSCHEN

Kruschen contiene precisamente esas sales que son vitales para su organismo. Kruschen estimula de una manera natural y suave la actividad de los órganos internos. De este modo se eliminan regularmente todos esos residuos tóxicos que son la causa principal de la obesidad. Millones de personas en todas partes del mundo toman Kruschen. Compre Ud. hoy mismo un frasco y principie desde mañana con la pequeña dosis diaria de estas Sales saludables. Muy pronto se sentirá Ud. mejor que nunca.

Sales Kruschen—todas farmacias y droguerías —Peso 0.50 y 0.75 el frasco.

Quemaduras

Alivie pronto el desesperante dolor y mitigue la dolencia usando inmediatamente UNGUENTO

Resinol

CRONICA HABANERA

VIAJERA

Hoy embarca para los Estados Unidos la encantadora señorita Martha Rosa Alliegro y Sánchez, hija del doctor Anselmo Alliegro, Representante a la Cámara por Oriente, y de su esposa, Rosa Sánchez.

La señorita Alliegro, que acaba de terminar sus estudios en nuestra capital con notas de Sobresaliente, ingresará en un gran plantel americano para completar su educación.

LUIS TRIAS.—Desde ayer se encuentra de nuevo en la Habana, después de un largo viaje por Europa, el estimado amigo Luis Trías, gerente de la «Casa Trías» el gran jardín del Vedado.

El señor Trías vino acompañado de su gentilísima esposa Lolita de la Concepción y de su encantadora hija Loly.

Reciban nuestra más afectuosa bien venida.

DON MIGUEL ESPINOS.—Para las dos de la mañana de hoy está anunciada la llegada a nuestra capital, a bordo del vapor «Iberia» de Don Miguel Espinós, quien representará en la Habana al Generalísimo Francisco Franco.

El señor Espinós, que se halla muy bien relacionado en esta sociedad por haber residido en distintas ocasiones entre nosotros, será objeto de un cálido recibimiento a su llegada.

Bienvenido.

VIAJEROS.—William Harris y García Kohly, nieto del que fué Embajador de Cuba en España, doctor Mario García Kohly, ha embarcado a bordo del Florida rumbo al norte para ingresar allí en un afamado plantel.

—

Con el propósito de pasar una temporada de dos meses ha salido en días pasados rumbo a Nueva York la gentil señora Carmen Docio viuda de Jiménez.

—

Los jóvenes esposos René Cintas y Olguita Victorero también han partido recientemente hacia los Estados Unidos donde pasarán una temporada.

DE AMOR.—Ante la señora Altagracia Sarrieta viuda de Llao ha sido pedida en matrimonio la bella señorita Carmita Llao y Sierra para el joven Arturo Piqueras y Pérez.

Nueva de amor que consignamos con nuestra felicitación.

EL RECITAL DE MAÑANA

GILDA LOIS.—Como hemos anunciado anteriormente, mañana jueves, a las cinco y quince de la tarde, ofrecerá en el teatro Nacional un recital la exquisita Gilda Lois, recitadora de gran talento y excepcionales dotes artísticas.

Gilda Lois, bien conocida de nuestro público por sus triunfos en anteriores audiciones, se despide en este recital por embarcar rumbo al extranjero como embajadora de nuestro arte.

El programa de mañana es de extraordinario interés.

Helo aquí:

I

«El Príncipe Azul», Leopoldo Velasco.

«La Palabra Inútil», José Angel Buesa.

«Mi madre no sabe», Esther Costales.

«La canción del camino», José Santos Chocano.

«El Pequeño milagro», Alejandro Casona.

«El León», Enrique Arciniegas.

«Despierte la novia», (Bodas de Sangre), F. García Lorca.

II

«Relato del Beso de San Francisco el leproso», Juana de Ibarbourou.

«Los tres nenés», J. Vicente Medina.

«La mesnera», J. M. Uncal.

«Canción de odio a la luna», Pedro Sienna.

«Romance de la costurera», G. Sánchez Galarraga.

«Cena de amantes», Josefina de Cepeda.

«Pasión», Manuel Flores.

III

«Romance de la venganza», Alfonsina Storni.

«Maternidad», Teófilo Radillo.

«Las tres muchachas y el viento», Angel Lázaro.

«No es culpa mía», Amado Nervo.

«El alma que esperó», Raquel Sáenz.

«Canción de vida bajo los astros», Regino Pedroso.

Casa Versalles

Tenemos el surtido completo en los ULTIMOS MODELOS DE

BACCARAT

QUE VENDEMOS A PRECIOS DE LIQUIDACION

Vajillas de 30 piezas, desde $7.50

NEPTUNO 164, frente al Teatro "Encanto"

NUESTRO DEPARTAMENTO DE SEDAS LE OFRECE, COMO UNA ATRACCION DE LA ORIGINAL

VENTA de la HORA

TODOS LOS DIAS DE 9 A 10 A. M.

Una gran colección de sedas estampadas, en diseños de moda, al precio-regalo de 1.00 el corte de tres y media varas,

SEDAS estampadas lavables. Bella colección de originales diseños y colores. La vara 30c 40c 50c 60c

CREPE de seda. Lindo surtido de colores enteros. - - - - - La vara 40c 50c

GRAN LIQUIDACION DE BELLAS ORGANZAS DE SEDA BORDADA la tela de mayor novedad de la temporada. La vara 60c

RETAZOS

Examine la mesa de Cortes y Retazos y en ella encontrará verdaderas gangas en telas de alta calidad y novedad. Gratas sorpresas casi regaladas.

APROVECHE LAS VENTAJAS DE LA GRAN VENTA de la HORA

Y NUESTRO VENTAJOSISIMO PLAN DE OBSEQUIOS

VEA LAS VIDRIERAS

LOS PRECIOS FIJOS

REINA AGUILA ESTRELLA

RUMBO AL NORTE.—Mañana jueves embarcará por la ruta de la Florida rumbo a Nueva York, la señora Esperanza Berenguer de Díaz, con el objeto de efectuar compras para la próxima temporada en el establecimiento de modas «Auryss» de San Rafael y San Nicolás.

Muchos éxitos le deseamos.

PETICION DE MANO.—En la tarde del domingo último fué pedida en matrimonio para el correcto y estimado joven Antonio Larraz Sorondo, la bella y graciosa señorita Alicia Marina Estévez Maymir, hermana del caballeroso capitán Juan Antonio Estévez Maymir, Jefe de la Casa Militar del Honorable Presidente de la República.

Los padres del novio, los estimados esposos Antonio Larraz y señora Emma Sorondo, formularon la petición oficialmente ante los padres de la encantadora «fiancée», el señor Alfredo Estévez, y su distinguida señora Alicia Maymir de Estévez.

Muchas y muy bellas flores recibió con tal motivo la gentil Alicia Marina.

Un cesto de dalias y gladiolos blancos, del novio.

Un cesto de crisantemos blancos, de los padres del novio.

Un cesto de «easter lillies», de sus padres.

Un cesto de crisantemos, de Evangelina Coya.

Un cesto de margaritas de Tiky Larraz y Gustavo López Muños.

Un cesto de gladiolos, de Brigida Maymir.

Una «corbeille» de flores, del Capitán J. Antonio Estévez Maymir.

Una caja de gladiolos, de Bienvenido Madan.

Y un «corsage» de gardenias, de Antonio Padial.

EL RECITAL DEL TENOR ARANGO.—Un gran acontecimiento artístico promete resultar el recital de canto que ofrecerá el próximo sábado, a las cinco y cuarenta y cinco, el tenor De Arango.

Como es sabido dicho recital se celebrará en el Salón de Actos de Pro Arte Musical donde podrán adquirirse antes de la fecha las pocas entradas disponibles.

Será un éxito.

OPERADO.—En la Clínica «Varela Zequeira» de la Asociación Medi. Quirg. «El Sagrado Corazón», ha sido operada de apendicitis con gran éxito el inteligente niño Panchito Duque y Grave de Peralta.

Fué operado por el joven y reputado cirujano, doctor Roberto Varela Zequeira.

Le deseamos un pronto restablecimiento.

LA BODA DE AYER

NELLY TAQUECHEL.—En plena tarde, al dar las seis, contrajeron matrimonio ayer en la Iglesia Parroquial del Vedado la señorita Nelly Taquechel y Pérez, de fina y distinguida belleza, y el señor Guillermo Bueso Aquilez.

Dicha ceremonia, verificada dentro de la más absoluta sencillez por su carácter íntimo, fué presenciada por un grupo exclusivo de familiares y amigos.

Actuaron como padrinos la señora Felina Pérez de Taquechel, madre de la novia y el señor R. M. Stanley.

Testificaron por ella, los doctores Carlos M. Taquechel y Arturo Gallart y los señores Evaristo Mola e Ingeniero Francisco Martín.

Y por él, los señores Evaristo Rodríguez y José M. Castellanos y los doctores Eduardo Taquechel y Alberto Taquechel.

(Continúa en la página NUEVE)

A las MUJERES que pasan de los 40

Si está usted llegando a la edad crítica, al período tan difícil de la menopausia (cambio de vida) y, como es natural se encuentra abatida, nerviosa, falta de ánimos—pruebe el *tónico exclusivo para la mujer*, el Compuesto Vegetal de Lydia E. Pinkham. Deje que sus benéficas hierbas y raíces contribuyan con la naturaleza a tonificar su organismo y calmar su estado nervioso dándole más energías para continuar disfrutando de la vida.

Desde hace más de 60 años unas mujeres se dicen a otras que "para sentirse bien" no hay nada como el Compuesto Vegetal de Lydia E. Pinkham. Alivia los malestares que ocasionan los desarreglos femeninos. Más de un millón de mujeres han escrito cartas de agradecimiento por los magníficos resultados obtenidos con el Compuesto de Pinkham. Pruébelo usted.

a 98 de cada cien les hace BIEN

Compuesto Vegetal de Lydia E. Pinkham

M.E.C.D. 2016

G A C E T I L L A S

INFANTA: «ESCANDALO MATRIMONIAL»

Finísimo y atractivo es el programa que ofrece hoy a las numerosas familias de esta simpática barriada el moderno y cómodo teatro Infanta, del circuito Carrerá, de Infanta y Neptuno, con el teléfono: U-3700, con dos preciosas joyas cinematográficas siendo la principal: «Escándalo Matrimonial», con Danielle Darrieux, Douglas Fairbanks Jr. Mischa Auer y Helen Broderick; una gran producción, la cual no carece de ninfuno de los caracteres esenciales que constituyen los grandes entretenimientos.

Le sigue en turno el estreno de la preciosa cinta que se titula: «Loca por la Música», con Deanna Durbin, Herbert Marshall y Gail Patrick; una exquisita y formidable super producción musical de trama movida y emotiva. Completa el programa el Noticiario Fox y el cartón «Por Poquito».

Mañana: «Escándalo Matrimonial». El viernes: «El Pobre Millonario.

MANZANARES: «SU MAJESTAD EL AMOR»

Un programa sin igual es el que brinda hoy el elegante y moderno cine Manzanares, sito en Carlos III y Avenida de Menocal, con el teléfono: U-3354, equipado con el mejor sonido, la mejor proyección y más perfecta ventilación.

Hoy, en tanda elegante, a las 5 y nocturna, a las 8 y 30, se pasa por la pantalla gigante del Manzanares, revista, comedia y estreno de la preciosa y regia joya «Su Majestad el Amor», formidable producción de intenso argumento «Lo Enseñaron a Matar» o «Ellos le Dieron el Arma», con Franchot Tone y Spencer Tracy.

Precios: luneta, mayores 10 centavos y niños y balcony 5 centavos, en la tanda; y luneta, damas y niños 10 centavos y caballeros 15 centavos, por la noche, balcony damas y niños 5 centavos y caballeros 10 centavos por la noche.

Mañana: gran programa.

El sábado y el domingo: «La India Bonita».

PRINCIPAL DEL CERRO: «DOMANDO AL BEBE»

El cartel del teatro Principal del Cerro se renueva a diario y eso puede hacerlo por tener el estreno en esa importante barriada de cuatro de las mejores compañías productoras de películas del mundo: RKO. Radio, Warner, Metro y Artistas Unidos.

El programa de hoy, que cubre la tanda de las 5 p. m. y por la noche a las 8 y 30 p. m., es de la RKO. Radio y en él figuran: «Domando al Bebe», una comedia de hora y media de risa, con Katherine Hepburn y Cary Grant, que se exhibe sobre las 6 y 15 y a las 10 de la noche «El Ruiseñor del Cabaret», la más exquisita película de la estrella del Metropolitan Opera House, Lily Pons, acompañada de Jack Oakie y Joon Howard.

En todos los turnos, la variedad Metro, «Con la Música a Chirona» y «Pastos y Pistas», un documental.

Los precios de hoy serán: 10 centavos tarde y 15 centavos noche y la tertulia y los niños: 5 centavos y 10 centavos en la noche.

Mañana: dos estrenos de la Warner, en un programa doble: «Las Mujeres son Así», por Kay Francis y «Desde los Tiempos de Eva» por Marion Davies y Robert Montgomery.

RIVOLI: «LOS TRES MOSQUETEROS»

La empresa del simpático cine Rivoli, de 4ta. y 5ta., en el Reparto La Sierra, deseando dar un chance a sus constantes asíduos ha decidido implantar un día a la semana a precios popularísimos de 10 cts., luneta todo el día, ofreciendo programas de grandes atractivos, donde se exhibirán películas nuevas y algunas copias de grandes super producciones que el público pide a menudo volver a ver. Hoy comenzará el primer miércoles popular con la gran película de aventuras medievales, «Los tres mosqueteros», basada en la inmortal obra de Alejandro Dumas.

Son intérpretes de esta joya del cinema, el conocido actor Paul Lukas y Margot Graham. Además se exhibirá la emocionante película de Lee Tracy, «La venganza del halcón», y se presentará el estreno del último Noticiario Paramount. Luneta 10 cts., todo el día, mayores y niños.

Mañana en función de gran gala pre estreno de la última producción de la Reinecita de la pantalla, la monísima Shirley Temple, «Rebeca», una joya de la 20 th Century Fox.

REINA: «LA INDIA BONITA»

Una interesante producción en español con Anita Campillo y María Luisa Zea acompañada por el gracioso cómico Don Catarino estrena hoy el bien situado super cine de Reina y la cual lleva por título «La india bonita».

Muy pronto como lo hemos venido anunciando inaugurará el super cine Reina el nuevo sonido Mirrophonic de la Western Electric; espere el día.

«Siempre hay una mujer», es la deliciosa comedia que tiene como intérpretes a Joan Blondell y Melvyn Duglas.

Jcan más hechicera, Melvyn, más amoroso. Una de las más brillantes comedias del año.

Un animado cartón y el estreno de la revista «Sucesos mundiales Paramount» completan el programa.

Los precios que regirán serán de 15 cts., la luneta hasta las 6:30 y 20 cts., después la cómoda tertulia familiar 10 cts.

Mañana: «Huapango» y «La india bonita».

RIALTO: «EL CANILLITA Y LA DAMA»

Sigue triunfando en Rialto la super producción argentina «El canillita y la dama» una comedia melodramática que ha llamado poderosamente la atención por su hilaridad y por su argumento sumamente interesante.

Luis Sandrini es el feliz intérprete de esta regia comedia que hace reir al más serio.

Secunda al popular actor Sandrini la bella estrella de la cinematografía hispana Rosita Moreno.

Se completa el programa con la super producción en español, también filmada en la Argentina, «Sol de primavera» bella cinta con un argumento regio, interpretada por dos astros del cine argentino: Floran Delberne y Herminia Franco.

Comienza la función de hoy en Rialto desde las 2:30 de la tarde con los precios de 20 cts., mayores hasta las 6:30, después 30 cts., niños 15 cts.

«El canillita y la dama», se exhibe a las 5 a las 7 y a las 10.

«Sol de primavera» a las 2:39, a las 5:40 y a las 8:30.

LARA: «ALMA BRAVIA». 10 CTS.

Dos grandes películas pasa hoy por su pantalla gigante, rigiendo precios popularísimos, el elegante y confortable cine de las familias Lara, de Prado y Virtudes, con el teléfono M-2421.

En función continua, comenzando siempre a las 2 de la tarde para terminar a las 11:30 de la noche se exhibe revista, comedia, estreno de la soberbia, estupenda producción de colosal argumento «Alma bravía» con el gran actor Wallace Beery y estreno de la preciosa joya «Deslices» con Norma Shearer.

Precio: 10 cts., la luneta a todas horas. Entre y salga cuando quiera.

Mañana: «Castillos de naipes» y «Viva Villa» con Wallace Beery.

PRADO: DOS GRANDES JOYAS

Hoy exhibe Prado el elegante teatro Prado del Paseo de Martí en matinée de 2 y tandas de 5 y 8:15, dos formidables producciones por el más bajo precio 10 cts. Primeramente la simpática y cautivadora foto opereta «Romanza Oriental», por John Boles, y la espectacular producción del genial Cecil B. de Mille «El Bucanero», con el gran actor Fredric March. Mañana: «Caballero de escándalo», por Fernand Gravet y Carol Lombard, y «El marino romántico», por Dick Powell.

El viernes «Las aventuras de Tom Sawyer,» toda en colores y «Huracán», por Dorothy Lamour.

VERDUN: «SUCEDIO EN LA HABANA»

Para hoy anuncian las carteleras del predilecto Verdún, el único teatro que ofrece su espectáculo al aire libre la reposición de la extraordinaria producción cubana «Sucedió en la Habana,» interpretada por un conjunto de conocidos artistas entre los que se destacan Rita Montaner, Juan Torena, Luana Alcáñiz y los celebrados cómicos Garrido y Piñero. Además se exhibe la interesantísima cinta titulada «El pirata Drake», con Matreson Lahng y June Baxter, completándose el programa con el Noticiario Paramount y un cartón.

La función que es continua, dará comienzo a las dos de la tarde rigiendo los siguientes precios: 15 cts., luneta hasta las 6:30 y 20 cts., después. Los niños 10 cts., y la tertulia familiar con butacas 10 cts., a todas horas.

ACTUALIDADES: «PASO A LA JUVENTUD»

La empresa Lao, del favorito y elegante cine de las familias Actualidades, sito en Monserrate 8 y 10 con el teléfono M-5575, ha combinado para hoy un programa muy soberbio.

En función continua, de 2 de la tarde a 11:30 de la noche se exhibirá revista, comedia, estreno de la soberbia, grandiosa producción «Paso a la juventud» con Cecilia Parker y Mickey Rooney y estreno de la preciosa, regia, extraordinaria joya musical «Melodías de Broadway de 1938», con la reina del tap Eleonor Powell y el favorito galán Robert Taylor.

Mañana: «Chan en Montecarlo» con el malogrado actor Warner Oland. «Locos de remate» con los hermanos Ritz y episodio.

MAJESTIC: «AZUL Y ORO»

Un programa doble a base de dos películas formidables, y todo a precios populares, presenta para hoy, el elegante teatro Majestic situado en Consulado 210 con el teléfono M-4477. Comienza la función corrida a las 2 en punto de la tarde, con un noticiario, un cartón en colores y una graciosa comedia, el estreno de la copia nueva de la exquisita producción de Joan Crawford, Gene Raymond y Franchot Tone, «Así ama la mujer», y como atracción principal, la interesante producción que interpretan Robert Young, James Stewart y Lionel Barrymore, «Azul y oro». Esta cinta trata de la vida de tres cadetes de Annapolis, que son inseparables compañeros, uno un joven cadete que no tiene interés en estudiar su carrera, el segundo, un marinero que ambiciona el grado de oficial, y el tercero un muchacho mimado de la sociedad que aspira a lucir el uniforme.

Precios: Luneta y preferencia, antes de las 6:30, 10 cts., después 15 cts. Tertulia, a todas horas, damas y niños 5 cts., caballeros 10 cts.

Mañana: Día de las damas: Dos soberbias producciones a precios populares: «Motín a bordo», de Clark Gable, y «Encadenada» de Joan Crawford y C. Gable.

LIRA: «AZUL Y ORO», SHOW Y AFICIONADOS

Sigue obteniendo grandes éxitos el Radio atracciones Lira, que actúa en el confortable cine de las familias Lira, de Industria y San José, con el teléfono M-4474.

Hoy comenzando a la 1:30 se exhibirá revista, comedia, estreno de la preciosa cinta «Azul y oro», con Robert Young y James Stewart y estreno de la colosal producción «Londres de noche». A las 5 y a las 10 en la escena gran show y aficionados de todas las edades con premios en metálico y trasmitiéndose este espectáculo por las emisoras CMBZ y CCBZ (Salas).

Precios: mayores 10 cts., hasta las 6 de la tarde y 15 cts., después. Los niños 10 cts., siempre.

Mañana: «La venganza del halcón», «Los últimos días de Pompeya», show y aficionados.

CERVANTES: «AVENTURAS DE MARCO POLO»

Concurridísimo se ve este moderno cine de familias, situado en Lamparilla y Compostela, quien anuncia para hoy un regio y gran programa a precios populares, en todas las tandas de hoy miércoles se pasan las magnas protiucciones «El amor de un extraño» por Ann Harding y «Las aventuras de Marco Polo» en colores por Gary Cooper. Mañana episodio 4 de la gran serie «El viaje de Roldán a Marte» «María Walesska», por Greta Garbo y Charles Boyer y «Un yanki en Oxford» por Robert Taylor precios populares. El sábado y domingo «Maniquí» por Jcan Crawford. El lunes 19 Rodolfo Valentino en «El hijo del Sheik»; compare este ídolo de ayer con el de hoy, Charles Boyer, en «La historia se escribe de noche», que se exhibe también el lunes.

BELASCOAIN: «LA VUELTA DE ARSENIO LUPIN»

Un programa doble ofrece para hoy el nuevo y ventilado teatro «Belascoain», el preferido de las familias, del circuito Edelberto de Carrerá, situado en Belascoain 853 esquina a Peñalver, con el teléfono U-5200, siendo la principal «La vuelta de Arsenio Lupín», con Melvyn Douglas y Virginia Bruce, cuyo argumento interesantísimo es un drama basado en el famoso personaje, el más formidable ladrón de joyas que en el mundo ha existido y a quien ya se daba por muerto hasta volver a verle aparecer en esta interesantísima trama.

A petición de numerosas familias se exhibirá la interesante joya musical de Nelson Eddy y Eleonor Powell, la reina del Tap-Dancing, titulada «Rosalía», conjuntamente el cartón en colores «Los cachorritos extraviados».

La función, que es continua, dará comienzo a las 5 de la tarde, siendo los precios hasta las 6.30, luneta 10 centavos, niños 5 centavos y la tertulia familiar 5 centavos; después, luneta 15 centavos, niños 10 centavos y la fresca y cómoda tertulia familiar 10 centavos. Mañana: «La jugada de mister Moto» y «El séptimo cielo».

4 CAMINOS: «BLANCA NIEVE Y LOS 7 ENANITOS»

Hoy, tercer día de la semana popular en el super-coliseum de Belascoain 637, teléfono M-3676, el preferido de todas las familias del barrio.

La empresa de este teatro, sin escatimar gastos, sigue con su semana popular exhibiendo las mejores películas del año a los precios más reducidos y los mejores equipos cinematográficos.

Dos formidables estrenos para hoy, George O-Brien en la formidable creación «Contrabando de guerra». «Blanca Nieves y los siete enanitos» se exhibe en el turno preferente. La película más animada de largo metraje que durante su presentación en los Estados Unidos y el mundo en general ha establecido un precedente casi imposible de igualar.

La función, como de costumbre, empieza a las dos de la tarde. Los precios: la luneta, antes de las 6.30, caballeros 10 centavos y damas y niños 5 centavos; después, mayores 10 centavos y niños 5 centavos; la tertulia familiar, caballeros 10 centavos y damas y niños 5 centavos todo el día.

Mañana: «Prisionero de Zenda» y «Rancho Grande».

VIVES: «SUCEDIO EN LA HABANA»

La elegante sala del simpático cine «Vives», sito en la calle B, entre tre 27 y 29, en el Vedado, con el teléfono F-3128, se verá hoy concurridísima, pues anuncia un programa grandioso.

En tanda a las 4.30 y nocturna a las 8.15 se exhibirá revista, comedia, estreno de la colosal, interesante producción «El misterio del presidente» y estreno de la monumental joya cubana «Sucedió en la Habana», con Rita Montaner, Juan Torena, Garrido-Piñero, Julito Díaz, orquesta «Casino de la Playa», «Trío Pinareño», «Septeto Nacional» y otros populares conjuntos y comparsas.

Precios: luneta, mayores 15 centavos en la tande y 20 centavos por la noche; los niños y la tertulia, 10 centavos a todas horas.

Mañana: «Doble crimen en la Línea Maginot».

El sábado y el domingo, en todas las tandas, la maravillosa film en colores «Las aventuras de Robin Hood», por Errol Flyn y 10,000 extras.

GRIS: «TRES CHIFLADOS EN KENTUCKY»

«Gris», el elegante y simpático cine sito en la calle Baños y 17, en el Vedado, con el teléfono F-4292, de la empresa Heydrich-Fernández Ledón, brinda hoy un programa precioso, para hacer las delicias de sus favorecedores.

En turnos preferentes, a las 5.30 y 9.45 se exhibirá revista y estreno de la preciosa, regia, original supercomedia «Tres chiflados en Kentucky», creación de Marjorie Weaver, Tony Martin y los populares hermanos Ritz.

A las 4 y 8.15 se pasará por la pantalla gigante la preciosa joya musical con bellas canciones de los maestros Gordon y Ravel «No me quieras tanto», con la simpática actriz Simone Simon.

Precios: mayores 20 centavos en la tanda y 30 centavos por la noche; los niños, 15 centavos y la tertulia 10 centavos a todas horas.

Mañana: «Escándalo matrimonial» con D. Darrieux y «Hay rubias peligrosas».

El viernes, Emil Jannings en «El rey soldado» y «El soñador».

EL VIERNES: DOS JOYAS DE E. JANNINGS EN EL GRIS

Dos joyas cinematográficas, creaciones del gran actor mil Jannings serán pre-estrenadas el próximo viernes en el simpático cine «Gris», de Baños y 17, en el Vedado, con el teléfono F-4292.

El viernes, en tandas elegantes de 5.30 y 9.45 se pre-estrena la maravillosa y extraordinaria joya, orgullo de la cinematografía moderna «El rey soldado», una obra histórica, que es avalorada con la genial interpretación del gran actor Emil Jannings, que hace de ella una creación.

En las tandas de 4 y 8.15 se exhibirá «El soñador» (The dreamer), otra feliz creación de Emil Jannings.

A pesar de la magnitud de este programa la empresa Heydrich-Fernández Ledón han fijado los precios de 20 centavos luneta y 10 centavos los niños y la tertulia a todas horas.

La elegante bombonera del «Gris» se verá concurridísima el próximo viernes, a juzgar por el interés que el anuncio de este monumental programa ha despertado entre sus asiduos.

MODERNO: «EL CABARET DE LAS ESTRELLAS»

Para hoy está señalado el regio pre-estreno de la maravillosa producción Paramount titulada «El cabaret de las estrellas», de Fred Mac Murray, Harriet Hilliart; «La última que se entera», de Mary Boland, Charles Ruggless; «Vale más ser soltero», de Popeye, y una revista Universal. Hasta las 6.30, 20 centavos; después, 30 centavos; tertulia familiar 10 centavos; niños, 10 centavos.

Mañana: Gran función extraordinaria denominada «Una noche entre flores», patrocinada por el «Club Deportivo La Esperanza»; «El placer de Vivir», de Irene Dunne, Douglas Faribanks; «Música para mi Dama», de Nino Martini, Joan Fontaine. Lunetas veinte centavos.

El viernes, sábado y domingo, soberbio programa con dos sensacionales estrenos: «Aventuras de Robin Hood», de Errol Flynn, Olivia de Havilland; y «Sed de Cariño», de Bonita Granville, Dolores Costello. Los episodios «Guardacostas, alerta», de Bela Lugosi; y «El Viaje de Roldán a Marte», de Buster Grabbe.

SANTOS SUAREZ: «LA ADELITA»

Las carteleras del simpático y confortable cine Santos Suárez, anuncian hoy un programa mágnífico y colosal.

En tanda a las cinco y nocturna a las 8:15 se pasa por la pantalla gigante de este predilecto cine Santos Suárez revista, comedia, estreno de la soberbia, magnífica film «Piratas de Encrucijada», con Evelyn Brant y Lloyd Nolan y estreno de la preciosa, regia, grandiosa joya musical mexicana «La Adelita», con Esther Fernández, el chato Ortin y otros artistas mexicanos.

Precios: luneta diez centavos en la tanda y mayores quince. Niños diez centavos por la noche. Tertulia familiar: damas y niños cinco centavos y caballeros diez en la tanda y mayores diex y niños cinco por la noche.

Mañana «Mi Candidato» (en español) y «Espía de Napoleón».

WILSON: «LA JUGADA DE MR. MOTO»

«Wilson», en Belascoain y San Rafael, teléfono U-5863; 10 centavos de 1.30 a 6.30 y 15 centavos después; niños, 10 centavos a todas horas.

La mejor ventilación y el más perfecto sonido de la Habana.

Hoy, tarde y noche, la revista semanal (Metrotone) y las superproducciones «Zona internacional», sensacional y emocionante joya especial de la Fox, interpretada por Dolores del Río y George Sanders, y «La jugada de mister Moto», colosal producción de aventuras y misterio, interpretada por el coloso Peter Lorre, con Kelle Luke.

Mañana, «Mi señorita mamá», magistral joya extraordinaria de la Internacional, interpretada por Danielle Darrieux y Pierre Brasseur, y «La marcha nupcial», basada en la novela de Henry Bataille, interpretada por Tulio Carminati y Kiki Palmer.

El viernes, día popular, con el formidable programa «Yoshiwara», una regia joya extraordinaria interpretada por Sessue Hayakawa, Michikoltanaka y Pierre Richard Wilm, y «Lucrecia Borgia», formidable producción histórica, interpretada por Edwidge Feuillere, Gabriel Gabrio y Maurice Escande.

TOSCA: «LA PEQUEÑA AMAZONA»

«Tosca», en Diez de Octubre 1,007, entre San Francisco y Concepción, en la Víbora, con el teléfono I-3099, brinda hoy un programa magnífico, rigiendo precios populares.

En tande elegante a las 5 y nocturna a las 8.15 se exhibirá revista, comedia, estreno de la divertida, original super-comedia «La pequeña amazona», con la traviesa chiquilla Jane Withers y estreno de la emocionante, estupenda producción policiaca «La jugada de mister Moto», con el gran actor Peter Lorre.

Precios: luneta 10 centavos y tertulia familiar 5 centavos en la tanda; luneta 15 centavos y tertulia 10 centavos por la noche; niños, 5 centavos a todas horas.

Mañana: «Zona internacional», «Un viaje a París», episodio y revista.

C R O N I C A C A T O L I C A

ACTOS CATOLICOS QUE SE ANUNCIAN PARA MAÑANA EN LAS DIVERSAS IGLESIAS

Venerable Orden Tercera de los Siervos de María o Servitas

En conmemoración de los Dolores Gloriosos de Nuestra Señora, la Venerable Orden Tercera de los Servitas, que la venera, bajo la advocación de Nuestra Señora de los Dolores Gloriosos, como su patrona, celebrará a las 8 de la mañana, del jueves 15, misa y comunión en su altar de la iglesia de San Francisco. Además de este homenaje eucarístico, celebrarán la fiesta anual, los días 24 y 25 del actual.

La Venerable Orden Tercera esta constituída por Terciarios de heroicas virtudes, especialmente en la mutua asistencia en sus enfermedades. Se distinguen por su profunda humildad y su perfecta obediencia.

Por estar esta Tercera Orden, fundada en la iglesia de San Francisco, ésta goza del Jubileo de Porcíncula, o Indulgencia Plenaria «Toties Quoties», o sea, que se gana tantas veces, cuantas sean las visita que se lleven a cabo. Este Jubileo da comienzo el miércoles 14 del actual, a las 12 del día, y concluye el jueves 15, a las 12 de la noche.

Las condiciones son: confesión, comunión y visita a la iglesia indulgencia, debiendo rezarse en cada visita seis Padrenuestros, Ave María y Gloria Patri.

Fiesta a Nuestra Señora de las Angustias en la iglesia del Carmen

La Congregación de Nuestra Señora de las Angustias, celebra su fiesta anual en la iglesia del Carmen, con el siguiente programa:

Jueves 15:

A las 7 y 30 de la mañana, misa de comunión, en su altar.

A las 9 de la mañana, misa solemne en el mismo lugar

El sermón a cargo del padre Rafael de Jesús, prior y párroco de la parroquia del Carmen.

La misa mayor será cantada por el coro de Carmelina Díaz y del señor Jaime Ponsoda.

Serán aplicados estos cultos, según las piadosas intenciones de la camarera y las socias.

Las personas que concurran a estos solemnes cultos, serán obsequiadas con novenas y escapularios.

Suplica la camarera la asistencia a las socias con sus insignias e invita a todos los devotos a esta fiesta en honor de la Santísima Virgen María.

Nota: Se suplica una limosna, la cual pueden entregar al hermano sacristán o la camarera Petra Sardiña de Martín.

En la iglesia de la Merced

Jueves 15:

Da comienzo el solemne novenario a Nuestra Señora de la Merced, con el siguiente programa:

A las 8 de la mañana: gran repique de campanas llamando a los fieles a la novena, al mismo tiempo se izará la bandera de la Merced.

A las 8 y 30 de la mañana: misa cantada, ejercicio de la Novena, gozos y despedida.

A las 5 y 30 de la tarde: los ejercicios de la Novena conjuntamente con los Quince Jueves.

Los cultos de este primer día serán aplicados, según las piadosas intenciones de la señora Concepción Escardó viuda de Freire.

Junta general extraordinaria

Después de la misa de este día, junta extraordinaria, a la que deberán asistir todas las socias de la M. I. Archicofradía de la Merced.

En la capilla de las Madres Reparadoes

La Asociación Eucarística Popular celebra adoración reparadora al Santísimo Sacramento del Altar, de 7 y 30 de la tarde, a 10 de la noche.

El Jubileo Circular

En la iglesia del Espíritu Santo, el Jubileo Circular.

La exposición de Su Divina Majestad, después de la última misa que en esta iglesia se celebre.

A las 5 de la tarde: rosario, visita a Jesús Sacramentado, sermón, cánticos, bendición y reserva.

Quince Jueves Eucarísticos

En San rancisco, los Quince Jueves Eucarísticos, a las 5 p. m.

Jueves Perpetuos Eucarísticos

En San Nicolás de Bari y en María Auxiliadora, los Jueves Perpetuos Eucarísticos:

Por la mañana, a las 8.

Por la tarde, a las 5.

Hora Santa

En los demás templos, la Hora Santa de los Jueves Eucarísticos.

Hijas de María y Santa Teresa de Jesús

La Archicofradía de Hijas de María y Santa Teresa de Jesús celebra, a las 5 y 30 de la tarde, en la iglesia del Carmen, la función mensual con arreglo al siguiente programa: exposición de Su Divina Majestad, estación, rosario, hora santa, reserva y procesión.

Exposición diurna de Su Divina Majestad

Su Divina Majestad estará de manifiesto durante el día en la iglesia de San Agustín, Espíritu Santo, Siervas de San José, Madres del Servicio Doméstico, Madres Eucarísticas, Madres Rejaradoras y Esclavas del Sagrado Corazón de Jesús.

ZAR

EN EL PUEBLO DE MADRUGA SE HAN CELEBRADO CON GRAN BRILLANTEZ LAS FIESTAS A SU PATRON, SAN LUIS

Grandes fiestas cívico-religiosas en Madruga a San Luis Rey de Francia

Con gran brillantez se celebraron las fiestas cívico-religiosas a San Luis Rey de Francia, patrono de dicho pueblo.

El Comité Gestor de estos festejos presidido por el señor alcalde, señor doctor Luis Cartañá y el párroco reverendo padre Antonio Ibáñez, organizaron el siguiente programa:

Día 23:

A las 6 a. m. dieron comienzo las fiestas con repique de campanas y chupinazos.

A las 7 p.m., exposición del Santísimo rosario, cánticos y plática.

Día 24:

A las 6 a. m. diana mambisa.

A las 8 a. m., misa cantada.

A las 7 p. m., los ejercicios de todos los días y a continuación solemne salve, oficiando el párroco reverendo padre Antonio Ibáñez.

Este día gran baile en el Casino Español con la orquesta del maestro José Urfé.

Los sermones de estos dos días estuvieron a cargo del párroco padre Antonio Ibáñez.

Fiesta Patronal, día 25

A las 6 a. m., repique de campanas, voladores y diana mambisa.

A las 7 y 30 a. m., misa de comunión armonizada, en ella tomarán parte todas las Asociaciones de la iglesia, como Caballeros Católicos, Apostolado, alumnas del colegio del Apostolado y fieles del pueblo de Madruga.

A as 9 llegamos al pueblo, en él se nota gran movimiento, todas las casas aparecen adornadas al estilo criollo, con palmas, banderas, etc.

A las 9 y 30, misa solemne de ministros, oficia el párroco padre Antonio Ibáñez, O P, con los reverendos padres Cipriano Guerra y Angel Rey.

Asisten al altar como maestro de ceremonias el señor Vidal Alfayate, con los jóvenes Antonio Avila, Carlos Untrain, Benigno Fuentes, José A. López y el sacristán Bernardo López.

El coro a cargo del maestro señor José Urfé interpretó la misa de Alasio,, Ave María de Bordeso y al final una marcha de Pastor.

Formaron este conjunto el maestro Urfé, con los tenores Gustavo Férez, Alfonso Bustamante, Gilberto Rodríguez y Angel M. O. Farrell.

La contralto, la distinguida señorita Josefina Orfé, con la orquesta Ordilio y Orestes Orfé, Osvaldo Ameneiro, José S. María, Reinaldo O-Farrill e Iraido Presta.

El sermón a cargo del vicario de los Dominicos, quien presenta a San Luis como Rey y como Santo.

Hermosa pieza oratoria que mereció grandes elogios.

Hermoso adorno lucía el altar, ejecutado por el señor Vidal Alfayate.

A las 11 y 30 los concurrentes se dirigieron al parque, develándose los monumentos de los patriotas doctor José M. Pardiñas y el coronel José Varona Monteagudo.

Hicieron uso de la palabra el señor esteban de Varona y Luis Bello, presidente general de los Caballeros Católicos, ambos estuvieron a gran altura en sus discursos.

Ofrecieron flores las distinguidas señoritas Migdalia Palomares y Marta Valera.

A las 12 y 30, en el hotel Delicias, del señor Casimiro Guardias, fueron obsequiados por el párroco los sacerdotes, seglares y prensa con un almuerzo criollo.

El presidente de los Caballeros Católicos de la Unión 23, señor Rafael María Delgado atendió de manera delicada a los representantes de la prensa, en unión del párroco.

Presidieron estos actos, los PP. Zacarías Mínguez, vice provincial, O.P.; Cipriano Guerra, vice superior de los Paules y los párrocos P. Antonio Ibáñez con los PR. Benigno González, de San José de las Lajas; José R. Rodríguez, de Güines y el párroco de Guara, Francisco Fernández.

Visitamos la casa parroquial y pudimos observar las reformas verificadas en ellas, a pesar del poco tiempo que párroco interino lleva al frente de la parroquia.

Durante el día se llevaron a término diversos festejos, como concurso de Maternidad, presidido por el jefe local de Sanidad, ortogándose premios.

á

Torneos de cintas, cucayas y otros juegos.

En el torneo de cintas cuidaron el orden el sargento Rafael Hernández y el vigilante Ramón Hernández.

Dieron guardia de honor en estos cultos, las niñas de primera comunión Julia Esther Corzo, Olga Corzo, Oilda Fojo y Edelmira y Georgina Suárez, del colegio La Inmaculada, de la profesora María Negrín.

La procesión

Tuvo lugar a las seis de la tarde, recorriendo las principales calles del pueblo con las imágenes de San Luis Rey de Francia y la Virgen de Regla, artísticamente adornada, la primera por la señora María Regla Negrín y señorita María Josefa Rodríguez Pardiñas.

La de la Virgen de Regla que lucía precioso adorno floral, fué adornada y sufragado su gasto por la camarera, la distinguida y bondadosa señorita Aurelia González, quien tuvo delicadas atenciones para el representante del DIARIO.

Dirigieron la procesión los Caballeros Católicos, socios del Apostolado, los PP. Antonio Ibáñez y Angel Rey, con el joven señor Rafael Pereira, profesor de la Academia de La Salle de La Habana.

La Banda Municipal a cargo del maestro Urfé ejecutó bellas piezas musicales.

Recogida la procesión, el provincial reverendo padre Zacarías Miguez dió las gracias a los habitantes de Madruga.

La comisión de los torneos, la formaron Próspero Herrera, Tomás Gil y Felipe Arencibia, con otros miembros de la comisión.

El NOTICIERO DEL LUNES se complace en felicitar al párroco padre Antonio Ibáñez y al señor alcalde doctor Luis Cartañá Sánchez.

Lorenzo Blanco,
Enviado Especial.

NUEVA INICIACION DE CABALLEROS CATOLICOS EN LA UNION NUMERO 44

La Unión de C. Catlicos número 44 de Santos Suárez, celebró grandes fiestas el 4 de septiembre.

A las 9 y 30 misa solemne en honor de la Virgen de la Caridad, Patrona de Cuba y de la Asociación.

Ofició el Conciliario Rvdo. P. Esteban Maestrojuán, que a la vez es Superior de la Residencia de los Paúles de Santos Suárez.

Ocupó la Sagrada Cátedra el distinguido poeta y paúl P. Francisco Romero, quien desarrolló su tema sobre la Virgen de la Caridad como Patrona de Cuba y la Asociación, cantando en su panegírico las bases de Dios, Patria y Hogar.

La parte musical estuvo a cargo del coro, integrado por los C. Católicos, de la Unión 44, que interpretó de manera admirable la misa de Pío X y otras audiciones musicales.

Iniciación

Tuvo lugar una nueva iniciación a las 4 p. m. en la capilla de Santos Suárez después de tres días de conferencias preparatorias por el P. E. Maestrojuán.

Se constituyó la presidencia con el señor Bello, Presidente General; Enrique de la Maza, el Conciliario; P. E. Maestrojuán y Rvdo. P. Pedro Aranguren, O. F. M.

Abierto el acto fueron llamados 25 candidatos, que fueron conducidos por los guardianes señores Alberto Masoucos, Vicepresidente de la Unión 44 y Juan F. Menéndez.

Se les toman los juramentos de rúbrica ante el Crucificado, Bandera de Cuba y la de los C. Católicos desfilando y besando los tres por orden.

Habla el Presidente señor Bello pronunciando un hermoso discurso de gran valor como él sabe hacerlo.

Asistieron representaciones de las demás uniones.

Homenaje al Consiliaro

Pasaron todos los concurrentes al local socal que radica en los bajos de la Residencia de los Paúles, en cuyo lugar se rindió un merecido homenaje al P. Maestrojuán.

Entre las banderas de Cuba y de los C. Católicos aparece velado un gran cuadro.

La distinguida y católica señorita Estela Arquimbau, lo devela y aparece a la vista del público un retrato del P. Maestrojuán, obra de delicado arte.

Hace uso de la palabra el señor Arquimbau, Presidente de la Unión 44, quien con sencillas frases, hace el homenaje indicando que el ya dicho paúl, quiere se hable sólo del Consiliario, pero con buen sentido el señor Arquimbau lo hace como Consiliario y en su doble personalidad, como Superior de los Paúles en Santos Suárez; demuestra su gran labor en la capilla de las H. de María, Catecismo, C. Católicos, Sagrado Corazón de Jesús, etc.

Habla luego el doctor Enrique de la Maza ensalzando la labor del Consiliario.

Bella poesía del P. Romero recitada por la culta señorita Estela López.

Hicieron uso de la palabra los señores A. Pérez con un soneto y el señor Arturo Sánchez.

Por último el P. Maestrojuán, hace uso de la palabra diciendo que agradece el homenaje, pero que no lo merece; que él sólo trabaja por la gloria de Dios y de su Padre San Vicente de Paúl, que ruega sólo que todos asistan a misa los domingos y sean buenos católicos. (Gran ovación.)

Los concurrentes fueron luego obsequiados con licores y helados.

Los representantes de la prensa fueron atendidos delicadamente por los señores Jesús Fernández Bugallo y el Vicepresidente Alberto Masoucos.

Felicitamos a los C. Católicos de la Unión 44 por el hermoso ejemplo que dieron al rendir tan bello tributo al hijo de Vicente de Paúl, haciendo extensiva esta felicitación al P. Maestrojuán y al Presidente señor Arquimbau.

LA FIESTA Y LA NOVENA SOLEMNE A LA VIRGEN EN EL TEMPLO DE LA MERCED

Año 1938: Solemne Novena en honor de la Virgen de la Merced. Venga a honrar y pedir gracias a Nuestra Señora de las Mercedes.

Invitación:

El R. P. Director, la señora Presidenta y Directiva de la Muy Ilustre Esclavitud de Nuestra Señora de la Merced, tienen el honor de invitar a usted y a su religiosa familia, para el Solemnísimo Novenario y Extraordinaria Fiesta a su Excelsa Patrona, en el Templo de la Merced.

P. Bruno García, C. M., Director. Concepción Escardó viuda de Freire, Presidenta. Mercedes Campos viuda de Tagle, Vicepresidenta. María Teresa Gastón, Secretaria. Asunción Gastón, Tesorera. Concepción Du-Quesne, Marquesa de Rialp, Camarera.

Programa

Todos los días a las 8 y media a. m.—Misa cantada, Ejercicio de la Novena, Gozos y Despedida.

A las 7 y media p. m.—Salutación a María, Rosario, Ejercicio de la Novena, Gozos Cantados, Sermón, Salve y Despedida. El Coro de por la tarde lo formará un escogido grupo de señoritas.

Día 15.—A las 8 a. m. Gran repique de campanas llamando a los fieles a la Novena, al mismo tiempo se izará la Bandera de la Merced.

Después de la Misa, se reunirá la Junta General Extraordinaria, a la que deberán asistir todas las Socias de la «Muy Ilustre Esclavitud de Nuestra Señora de la Merced».

Días 15 y 22.—En estos días se hará la Novena a las 5 y media p. m. en la función de los 15 Jueves al Santísimo.

Día 23.—Como de costumbre, se cantará la «Gran Salve» tradicional en honor de Nuestra Señora de la Merced, siendo en este año en desagravio de los ultrajes hechos a su Santa Imagen y Templo de Barcelona.

Predicarán en la Novena los RR. PP. Paúles de la Iglesia de la Merced.

Día 24:

Solemnísima festividad

A las 8 a. m.—Misa de Comunión General que celebrará el R. P. Antonio López, C. M. y para la que se invita particularmente a todas las asociaciones establecidas en la Iglesia de la Merced.

A las 9 a. m.—Misa solemne cantada.

El Panegírico de la Virgen de la Merced, estará a cargo del R. P. Bruno García, C. M.

A las 5 y media p. m.—Salutación a María rezo del Santo Rosario, Procesión con la Imagen de la Santísima Virgen de la Merced, por el interior del templo; Consagración a la Santísima Virgen y despedida final.

Intenciones de las Misas de los días de la Novena

Día 15.—1o. La intención de la señora Concepción Escardó viuda de Freire.

Día 16.—2o. A intención de las señoritas Carmen y Asunción Gastón.

Día 17.—3o. A intención de la señora María Zorrilla viuda de Milagros.

EL «DIARIO DE LA MARINA» SUSCRIBASE Y ANUNCIESE EN

NUMEROSOS CHEQUES SE ENTREGARAN A LAS MADRES OBRERAS POR MATERNIDAD

La Delegación Provincial de Salud y Maternidad de la Habana, en sesión recientemente celebrada acordó aprobar las reclamaciones de donativos de $25.00 presentadas a nombre de las obreras que se expresan a continuación:

Felicia Pérez González, Susana López, Adolfina Villeta, Berta González, Anuncia

Cardenenses

«CARDENAS SOCIAL»
El próximo cuaderno

Ya se activa.
«Cárdenas Social».
Un cuaderno más de la revista
ablo cardenense está al salir y verá
z luz de un día a otro.
Viene precioso.
Cada vez mejor.
He de llamar la atención que en
este número próximo se volverá a
repetir a la legión de honor del
prestigioso «Colegio Champagnat» de
los Hermanos Maristas, ya que en el
número anterior la mayoría de los
que en ella aparecen se quedaron
sin ejemplares, pues por haberse
agotado rápidamente no fué posible servirlos.
Citaré sus nombres.
Los que forman esa legión.
Son ellos: José Luis Inchausti, Leopoldo Suárez, Ramón Solar, Gerardo Díaz, Julio Luis Hernández, Juan Castro, Julio Castro, Fernando Castro, Francisco Lluria Octavio Echevarría, Oscar Castro, Ernesto Argüelles, Arturo Castro, Hilario Zubarrain, Alberto Gutiérrez, Enrique Trenzado, Mario Trenzado Alberto Olivera, Raúl Fernández, Roberto Gómez, René Madrid, Paulino Cuesta José Cordero, José Ramón Alvarez, Oscar Solano, Oscar Valledor, Enrique Borja, Arnaldo Alvarez, Eugenio Calvo Joaquín Rodríguez, José Fermín Arbide, José Durán, Gilberto González, Armando Galán, Aurelio Padrón, Julio C. Oyarzábal, Eusebio Vadillo, José Francisco García, Francisco Cordero, Raymond y Rolando Amador, Laureano García, Manuel Alvarez, José Ernesto Castro, Jorge Argüelles. Enrique Castro, Pedro del Riego, Humberto Hernández, Heraldo Valenzuela, Ramón Iturrios, Alberto Rodríguez, Luis Fernández, Mariano García, Alfredo Alvarez, Horacio Fernández, Luis Díaz de Arce, Manuel Fernández, apareciendo todos los citados con sus fotos en ese cuaderno de «Cárdenas Social», al salir.
Sepárenlo con tiempo.
Vale 20 centavos.

Fefita González Mier

Otro saludo.
De felicitación.
Es para la graciosa señorita Fefita González Mier, que acaba de celebrar su cumpleaños, colmada de congratulaciones.
Haya tenido halagos.
En su natalicio.

Mario Alberto y Rosita

Dos jovencitos.
Muy graciosos.
En días pasados celebraron su natalicio los simpáticos hermanos Mario Alberto y Rosita Casas Blehen, primos de mi atenta amiga la culta profesora señorita Daniela Gutiérrez.
Repítole mi enhorabuena.
Con mi saludo.

Rosita

Tierno bibelot.
Angelical y bella.
Una sonrosada muñeca la encantadora Rosita Pascual García que es el tesoro de los jóvenes esposos señora Teté García de Pascual y el siempre afectuoso amigo Jorge Pascual.
Es hoy su natalicio.
Que Dios la ilumine.

Un saludo

Que envío tarde.
Tarde pero afectuoso.
Recíbalo la gentil y atrayente señorita Dulce M. Ojeda, hija del atento comerciante el señor Manuel Ojeda, gerente de «La Vencedora», que acaba de celebrar su santo.
Haya tenido regocijo.
El mayor regocijo.

La Procesión de la Caridad del Cobre

Bello desfile.
En la tarde del domingo.
Brillantísimo y solemne resultó la procesión de la Caridad del Cobre, que fué paseada por nuestras calles ante la adoración y el fervor de sus fieles.
Magnífico desfile.
De fe católica.

Conchita Fernández

Un saludo.
De bienvenida.
Hágolo llegar afectuoso para tan bella señorita, hija del Capitán del Puerto el señor Jesús Fernández y recitadora notable que acaba de regresar de la Capital donde obtuvo triunfos con su arte en la potente radioemisora CMQ.
Felicito a Conchita.
Con mi elogio de siempre.

De Paseo

Un joven matrimonio.
El pasado domingo.
Estuvieron en Cárdenas varias horas los apreciados esposos señora Panchita Padrón, interesante dama y el señor Nicolás Domínguez con sus hijos, atendiéndoles el señor Francisco Oliva, atento Administrador de Correos Local.
Ya se ausentaron los huéspedes.
Llevan mi despedida.

El doctor Quintero

Una enhorabuena.
Que mando calurosa.
Es para mi querido amigo el inteligente cirujano dental doctor Arsenio Quintero, que acaba de resultar campeón local de ajedrez.
Un fanático el doctor Quintero.
Del difícil juego ciencia.

Grato almuerzo

Data del domingo.
En «El Bate Marino».
Celebrado en el famoso restaurant cardenense sirviéronse sus mejores platos en ese ágape fraternal ofrecido a los señores Ignacio Rodríguez Barquín y Arturo Villar, Jefes de la Estación Local de los Ferrocarriles Unidos, saliente y entrante.
Un acto simpático.
De camaradería.
Tanto el señor Barquín que se aleja de Cárdenas, como el señor Villar que le sustituye guardarán de ese almuerzo del domingo inolvidable recuerdo.
Fueron horas alegres.
Muy gratas.

Francisco González Bacallao

LOS JUBILADOS DEL PODER JUDICIAL COBRARAN HOY EL 80 x 100 DE SUS PENSIONES

Resuelve el Tribunal Supremo dos cuestiones de competencia suscitadas por el indebido enterramiento de un cadáver, sin cumplir los requisitos de la ley. Una petición de pena del Fiscal

La Comisión de Jubilaciones y Pensiones del Poder Judicial que preside el Magistrado Norberto Mejías, acordó pagar el pasado mes de agosto el ochenta por ciento de los haberes de los jubilados y pensionados. Así nos lo informaron el Secretario y Oficial de dicha Comisión señores Juan Gilbert y Luis Mestre, quienes juntos con los auxiliares señores Vicente Portolés y Antonio Peláez, laboran ya para que los pagos comiencen el próximo lunes, día 19, a la una de la tarde.

Los juicios orales celebrados ayer en la Audiencia

La mayor parte de los juicios orales señalados para ayer en la Audiencia fueron suspendidos, celebrándose solamente los siguientes:

Contra José Romero, por ultrajes, retirando el Fiscal y defendiendo el doctor Fernando G. Estefany; contra Santiago Armando Flores y la Cooperativa de Omnibus Aliados, ésta señalada como tercero civilmente responsable, manteniendo los cargos el Fiscal y el acusador doctor M. Navarrete, y defendiendo los doctores Santiago Fernández Casuso y José E. Urioste; y contra Evelio Badía, por drogas, manteniendo también el Fiscal y defendiendo el doctor Ricardo Lombard.

Cuestión de competencia resuelta por el Tribunal Supremo

La Sala de lo Criminal del Tribunal Supremo ha resuelto a favor del Juzgado Correccional de Matanzas, la cuestión de competencia suscitada entre el mismo y la Jefatura Local de Sanidad de esa ciudad en el conocimiento de las diligencias iniciadas entre dicha Jefatura y de las que aparece que en 31 de marzo último fué inhumado en el Cementerio de la repetida ciudad, sin que procediera previa orden del Juzgado respectivo, según lo ordena el párrafo primero del artículo 264 de las Ordenanzas Sanitarias, el cadáver de Eugenio Guerrero.

Otra cuestión de competencia en causa por estafa

También, la citada Sala de lo Criminal del Supremo, ha resuelto la cuestión de competencia surgida sobre el conocimiento del proceso por delito de estafa denunciado por Aurelio Fontecha Manzano, comerciante de Camagüey, que acusa a Pedro Díaz y a Luis Benítez o Luis Bordón, componentes de una entidad. Dice el Supremo que es competente para conocer del asunto el Juzgado de Instrucción de Colón, por ser esta población residencia de los acusados, y no el de Camagüey.

Ultimas conclusiones del ministerio Fiscal

Dos años, cuatro meses y un día de prisión correccional, para Vianor Rubio Palacín y Manuel Sánchez Martínez, por falsificación de marca industrial, por haber rellenado 34 latas de aceite correspondientes a diversas marcas con aceite ordinario para que fueran confundidos con los legítimos; seis meses de prisión para Roberto Castellanos, por delito electoral; un año y ocho días de prisión, por homicidio imprudente de Ramón Peña, para Luis Díaz Alvarez; y un año de prisión para Pedro Gelabert, por destrucción de material postal.

MENOR LESIONADO

El menor Andrés Vazquez González, de 9 meses de nacido y vecino de Flores 110, sufrió lesiones de carácter menos grave, al caerle encima una tabla de planchar en su domicilio.

Busto desarrollado y reconstituído con las saludables y reconstituyentes

PILDORAS ORIENTALES

Solicite gratis hoy el folleto descriptivo, se lo enviamos bajo sobre sin membreta, Diríjase a P. ORIENTALES, Apartado 1244, Habana

La Agonía del Asma Destruída En 3 Minutos

La asfixia, la dificultad para respirar, el ahogo del asma y la bronquitis, envenenan su sistema, arruinan su salud y debilitan su corazón. Mendaco, la fórmula de un médico americano, empieza a obrar en 3 minutos, purifica la sangre y produce nueva vitalidad haciendo posible que Ud. duerma profundamente toda la noche, que pueda comer cuanto guste y gozar de la vida. Mendaco es tan eficaz que se garantiza que en 24 horas hará que Ud. pueda respirar fácil y libremente, poniendo fin a los ataques de asma en el término de 8 días, o se le reembolsará su dinero al devolver el frasco vacío. Consiga Mendaco en la botica, la garantía lo protege a Ud.

CREADO EL INSTITUTO CUBANO--SALVADOREÑO, DE INDOLE CULTURAL

Por acuerdo del Consejo de Dirección de la «Asociación de Escritores y Artistas Americanos», respondiendo a una brillante iniciativa de su secretario general, doctor Pastor del Río, se ha creado en la Habana el «Instituto Cubano-salvadoreño de Cultura», que laborará intensamente por el intercambio cultural entre ambos países hermanos.

Para la presidencia de este organismo ha sido electo por unanimidad, nuestro compañero el doctor Osvaldo Valdés de la Paz, escritor y pedagogo de larga consagración, de fecundas actividades intelectuales americanistas. Con él figura en la institución un grupo de intelectuales cubanos de destacada personalidad. He aquí la directiva:

Presidente, doctor Osvaldo Valdés de la Paz; vicepresidente, doctor Domingo Romeu.

Secretario, señor Gilberto González Contreras; vicesecretario, señor Luis de Arce.

Tesorero, señora Leonor Barraqué; vicetesorero, doctor Augusto Rodríguez Miranda.

Vocales: Rafael de Armas, Bernardo Jiménez Perdomo, Guillermo Martínez Márquez, Rafael Carlos Rodríguez, Lisandro Otero Masdeu, Antonio D. Torra, Manuel Vega y doctor Roberto Verdaguer.

Figura como miembro de honor el ministro de El Salvador en Cuba.

EMPRESA DE OMNIBUS

SANTIAGO - HABANA

Carros Pullman de Lujo - Los Más Económicos

SALIDAS diarias directas a SANTA CLARA, CAMAGUEY y SANTIAGO DE CUBA, desde su Estación Oficial del Hotel "PUERTA TIERRA", MONSERRATE Y MURALLA Habana. Teléfono M-2266 a LAS SIGUIENTES HORAS:

4.30 a. m. Directo a Santiago de Cuba (Rápido).
7.00 a. m. " " Camagüey "
8.15 a. m. " " Sta. Clara "
9.30 a. m. " " Santiago de Cuba "
11.15 a. m. " " Camagüey "
12.30 p. m. " " Sta. Clara "
2.00 p. m. " " Sta. Clara "
3.00 p. m. " " Santiago de Cuba "
5.30 p. m. " " Santiago de Cuba "
7.30 p. m. " " Santiago de Cuba "
11.15 p. m. " " Santiago de Cuba "
12.30 a. m. " " Santiago de Cuba "

Informes generales: En Monserrate y Muralla: Hotel "PUERTA TIERRA" o por el

TELEFONO M-2266

6 Años PRESTANDO SERVICIO

Relevo de personal cada 6 horas y reservación de Asientos numerados con anticipación.

Oficina Central en Santa Clara: Marta Abreu y J. B. Zayas

Para Respirar Libremente Use

MENTHOLATUM

EXIJA EL LEGITIMO — RECHACE IMITACIONES

CRONICA HABANERA

CUMPLEAÑOS

Celebra hoy su cumpleaños—y con tal motivo se ha de ver halagadísima—la bella y muy graciosa señorita Martha Díaz Pérez. Reciba un saludo con nuestra felicitación.

MARIA MORIN DE VELASCO.—Día feliz, de infinitas satisfacciones, fué el de ayer, con motivo de celebrar su santo, para la bella y gentil dama María Morín de Velasco, esposa del Coronel Julio Velasco, Jefe de la Ayudantía General del Ejército Constitucional.

Recibió flores bellísimas en cestos preciosos que llegaron hasta su residencia de la Ciudad Militar como expresivos mensajes de felicitación.

En primer término, un lindo cesto de claveles importados con tarjeta del Honorable Presidente de la República, doctor Federico Laredo Bru, y señora.

Procedía de «El Fénix», el jardín del gran mundo, de donde eran también estas lindas flores presentadas con exquisito gusto:

Un cesto de crisantemos del Secretario de Comercio, Edgardo Buttari y señora.

Un cesto de orquídeas del Secretario de Estado, doctor Juan J. Remos y señora.

Un cesto de hortensias y pompones del Jefe de la Marina de Guerra Constitucional, Coronel Angel A. González y señora.

Un cesto de «easter lillies» del Gobernador de la Habana, Coronel Celestino Baizán y señora.

Un cesto de margaritas de César García Vázquez.

Y un cesto de crisantemos de Luis García Vázquez.

Lozanas y fragantes, con frescura como acabadas de cortar, las flores de «El Clavel», el famoso jardín nacional de los hermanos Armand.

Llamaban la atención por su belleza y por el buen gusto de su presentación.

He aquí la larga y valiosa relación de flores de «El Clavel».

Un lindo cesto de hortensias del Alcalde de la Habana, doctor Antonio Beruff Mendieta y señora.

Un cesto de gladiolos «Vesubio» del Secretario de Defensa, doctor Domingo Ramos y señora.

Un cesto de pompones del Secretario de Gobernación, doctor Manuel Giménez Lanier y señora.

Un cesto de orquídeas del Teniente Coronel Ignacio Galíndez y señora.

Un cesto de azucenas azules y crisantemos blancos del Teniente Coronel Antonio Brito y señora.

Un cesto de gladiolos «Adonis» del Jefe, Oficiales, Clases y Soldados del Cuerpo de Aviación.

Un cesto de crisantemos blancos del Jefe, Oficiales, Clases y Soldados de la Ayudantía General.

Un cesto de dalias «Beauty» y gladiolos «Adonis» del Jefe, Oficiales, Clases, y Soldados del Regimiento 6 «Cuatro de Septiembre».

Un cesto de gladiolos rojos y hortencias blancas del Comandante Gutiérrez Velázquez y señora.

Un cesto de azucenas azules y dalias rosadas del Comandante Ramón Corvo Barquín y señora.

Un cesto de azucenas azules y dalias rosadas del Comandante Moisés Chapotín y señora.

Un cesto de dalias del Comandante José Randín Vergara y señora.

Un cesto de nardos azules y crisantemos blancos de Pablo Alvarez y Cañas.

Un cesto de dalias «Beauty» del Capitán Reinaldo de Villiers y señora.

Un cesto de gardenias de Guillermo García Tuñón y señora.

Un cesto de dalias rojas de Luis S Varona y señora.

Un cesto de dalias color orquídea del Capitán Leocadio Sosa Páez.

Un cesto de gladiolos rosados del Teniente Abelardo Gómez y señora.

Un cesto de gladiolos rosados y crisantemos blancos, del Teniente Alberto Fernández Bravo y señora.

Un cesto de dalias rosadas del Teniente Celestino López Sánchez.

Un cesto de nardos rosados del Teniente Isaac Alvarez Ferrer y señora.

Un cesto de gladiolos «Adonis» del Director y Administrador de la Clínica «Cuatro de Septiembre».

Y una preciosa «corbeille» estilo «Primavera» de Camilo y Alberto Armand.

¡Felicidades!

DEL CASINO ESPAÑOL.—Reina extraordinario interés entre los socios del Casino y sus familiares para el concierto de mañana jueves en el Palacio Social de Prado y Animal.

Dará comienzo a las nueve con un programa interesantísimo en el que tomarán parte destacadamente dos distinguidas figuras de nuestro mundo artístico, la pianista Mercedes Soler y la cantante Lolita Pérez Moreno.

Además hará uso de la palabra el maestro San Juan, Director Honorario de la Orquesta Filarmónica de la Habana.

Para el sábado está anunciado en el Balneario del Casino un gran banquete en honor de la Comisión de la Playa que preside el señor Armando Gil Castellanos con motivo de sus resonantes éxitos organizando las fiestas «La Noche de San Juan» y «La Noche Criolla» que tan lucidas resultaron.

La comida será amenizada por una gran orquesta, pudiéndose hacer las adhesiones en las oficinas del club.

El domingo también estará de fiesta el bello Balneario.

De seis a diez p. m. tendrá lugar un te bailable en honor de los socios y familiares, amenizado por la gran orquesta de los Hermanos Castro.

DAMAS ISABELINAS DE CUBA.—El sábado diecisiete del corriente a las cinco de la tarde tendrá lugar en el Salón de Actos de los Caballeros de Colón, Galiano número 42, altos, la segunda conferencia social organizada por las Damas Isabelinas, manera de propaganda para instituir en Cuba la Escuela de Servicio Social.

Esta conferencia estará a cargo del conocido y notable orador sagrado, Pbro. Dr. Evelio Díaz.

PETICION DE MANO

El pasado día siete fué pedida en matrimonio la interesante señorita Isabel Artime para el señor Miguel Galiano Utset.

Dicha petición la formularon los padres del novio, señor Miguel Galiano y señora Ana Luisa Utset, ante los padres de ella, señor Ramón Artime y señora Ramona García.

Enhorabuena.

Entre halagos infinitos pasó ayer la fecha de su cumpleaños la señorita Rina L. Piedra, de exquisita belleza.

A las muchas felicitaciones que recibió, une el cronista la suya.

SILVIO PARRA.—Acaba de llegar de los Estados Unidos el conocido joven Silvio Parra, que viene a disfrutar una temporada al lado de sus familiares.

Silvio Parra se encontraba en Nueva York a donde regresará próximamente.

Reciba un saludo.

Luis DE POSADA.

Dr. CARLOS MONTOTO

Enfermedades de señoras y cirugía general.
CONSULTAS: Lunes, Miércoles y Viernes de 2 a 6 p. m. horas especiales, previa citación.
SAN LAZARO 1013 TELF: U-3953

CEBOLLINO

De Canarias, de la nueva cosecha. Garantizamos alta calidad. Apresúrese a hacer su compra. Semillas en general.

EL VAPOR
Aguila 621. Teléfono M-9506

15 DIAS HABILITANDO HOGARES

Cada día es mayor el público que visita LA FILOSOFIA, ansioso de aprovechar las grandes ventajas de esta sensacional venta de ajuares de casa, ya tan próxima a terminarse.

Y para completar los elocuentes ejemplos publicados, vamos a dar hoy algunos precios de uniformes de sirvienta y delantales.

UNIFORMES

Uniforme de céfiro azul, cuello y puños en blanco, con festón, tallas 34 al 46 ..... 0.85
De crea, blancos, calidad extra, cuello y puños festoneados, tallas 34 al 46 ..... 0.85
De batista a listas, puño y cuellos blancos, festoneados, tallas 34 al 44 ..... 0.88
De batista a cuadros, el cuello blanco pespunteado en azul, modelo nuevo, tallas 34 al 44 .... 1.00
De poplín blanco, cuello de solapa, modelo original y muy bonito, tallas 32 al 42 ..... 1.48

DELANTALES

Blancos, con dobladillo y festón. 6 POR 1.00
De satén negro, festoneado 0.28
Para limpieza, de batista a listas, con peto y tirantes 0.45
El mismo delantal, sin peto 0.30
De cocina, en azul 0.35
De cocina, en loneta cruda 0.45

Aproveche usted también nuestra gran venta 15 DIAS HABILITANDO HOGARES. Visítenos hoy mismo para que compare precios y calidades.

LA FILOSOFIA

AUTOMOVILES CIRCULADOS

Por transitar con exceso de velocidad fueron circulados ayer por la Policía los vehículos siguientes:

Primera Estación: Omnibus 740.
Segunda Estación: 18,965.
Sexta Estación: 45,550; 15,751; ómnibus 77 y 55,340.
Octava Estación: 16,429.
Oncena Estación: 12,528; 13,873; 75,463.
Duodécima Estación: 86,752; Omnibus 403 y 404.
Décima Tercera Estación: 86,366; 37,059.

ABURRIDA DE LA VIDA

Aburrida de la vida, intentó suicidarse, ingiriendo pastillas de permanganato, Raquel Blanco Torriente, de 14 años de edad y vecina de Luyano 24, ocasionándose una grave intoxicación, de la que fué asistida en el centro de socorro de dicha barriada.

ESTREÑIDOS...

esta noche un solo comprimido de JUBOL

y mañana observará el resultado. Para conservar su salud, vigile el buen funcionamiento de su intestino.

JUBOL

El laxante vegetal más económico. Cura la constipación.

Establecimientos CHATELAIN, 2, rue de Valenciennes, Paris.

M.E.C.D. 2016

Esta es la manera verdaderamente íntima de disfrutar de su viaje a New York. Seis magníficos turboeléctricos encabezan ahora la Gran Flota Blanca. Con piscinas de natación al aire libre, orquestas, películas sonoras y superior cocina, estos son los buques preferidos por los buenos "connaisseurs". Solamente hay una clase abordo de la Gran Flota Blanca - primera clase.

Servicio Semanal de Pasaje y Flete de la Habana a New York.

También semanal a New Orleans; quincenal de Boston a la Habana. Conexiones en la Habana para puertos de Centro y Sur América.

UNITED FRUIT COMPANY

Departamento de Pasajes: Prado 262. Tel M-7238, M-9529

Oficinas Generales: Muelle de Sta Clara. Tel M-6978

La Gran Flota Blanca

SOCIEDADES ESPAÑOLAS

EN EL TRANSCURSO DE LA SEMANA PRESENTE, EL "CASINO ESPAÑOL" CELEBRARA TRES GRANDES ACTOS

Inusitada animación existe para el concierto de mañana jueves 15, ofrece el Casino Español de la Habana, en su palacio social de Prado y Animas.

Será a las 9 p.m. con el selecto programa que ya hemos publicado, en el que se presentan a los asociados del Casino, la notable pianista señorita Mercedes Soler y la celebrada soprano señorita Lolita Pérez Moreno.

Con obras de los eminentes maestros Arditi, Puccini, Mendelsshon, Liszt Chopin, Albeniz, Lecuona, Granados, Nin y Falla.

Una fiesta organizada con esmero, por la Comisión de Cultura del club, de la cual es Presidente, el dilecto caballero doctor Oscar Loret de Mola.

COMIDA BAILABLE

Que promete resultar brillantísima.

Organizada por varios entusiastas socios del Casino y miembros prominentes de su Directiva, se ofrecerá el próximo sábado 17, en la Glorieta del Balneario del club, en la Paya de Marianao, a as 8:30 p.m. una comida-bailable en honor de la activa Comisión de la Playa, que preside el caballero señor Armando Gil y Castellanos.

Con motivo de sus resonantes triunfos en su labor Pro-Casino, y, por los grandes éxitos obtenidos en las fiestas «La noche de San Juan» y «Noche Criolla», que han sido las fiestas mejores celebradas este año en dicho club.

Una reputada orquesta amenizará la comida.

Para esta fiesta del sábado, se reconstruirán en miniatura, los bohios, barracas y demás atractivos de la fiesta «Noche Criolla»

Los cubiertos para la comida del sábado 17, valen $1.25, y pueden obtenerse en la Administración del Balneario o de alguna de las personas que forman la Comisión Organizadora de dicho acto.

Mucho embullo existe entre los señores socios y sus familias, para este merecido homenaje a la Comisión de la Playa, que ha de culminar en un resonante éxito.

El próximo sábado día 17, no se cabrá en el Balneario del Casino Español en la Playa de Marianao.

Además, el domingo siguiente, día 18, en el referido Balneario, tendrá lugar un animado Te bailable, de 6 a 10 p.m., amenizado por la famosa orquesta de los Hermanos Castro. Este fiesta es de la serie de la Temporada de Verano, acordada por la Comisión de la Playa.

Tres fiestas en una semana.

Por ello están de plácemes los señores socios de Casino Español y sus familias.

ACTOS PARA HOY

CENTRO ASTURIANO DE LA HABANA: Junta de Asistencia Sanitaria, Estadística y Delegaciones, a las ocho y media p.m. en el palacio social.

UNION ORENSANA: Junta de Directiva por la noche en el Centro Gallego.

UNION DE TEVERGA, PROAZA Y QUIROS: Junta ordinaria de Directiva por la noche en el Centro Asturiano. Cita el secretario, señor José María Díaz.

UNION NACIONAL DE VENDEDORES DE CALZADO: Junta de la Directiva a las cuatro de la tarde, en el Centro Gallego. Cita el señor A. Castillo.

UNION MINDONIENSE: Junta de Directiva y General a las nueve de la noche en el Centro Gallego.

FIESTAS PROXIMAS

UNION ORENSANA: Gran jira social el domingo en el salón Trimalta de la cervecería Polar.

CLUB HISPANO HABANERO: Regio baile inaugural el sábado por la noche en San Lázaro y Blanco.

CLUB ESPAÑOL DE ALMENDARES: Estupendo baile el domingo por la noche en sus amplios salones de 17 esquina a 6, amenizado por la orquesta Riveiro y el Quinteto Barcalés. Habrá concursos de cantos regionales y cubanos, con más de 40 premios. Informes, teléfono FO-2750.

CIRCULO PRAVIANO: Banquete de confraternidad social el domingo, a la una p.m. en la finca «Las Piedras», situada en San Francisco de Paula.

SOCIEDAD DE EMPLEADOS DE LA TROPICAL: Recibo bailable el jueves 15, en sus salones de Palatino número 7, Cerro, amenizado por Belisario López y Gloria Matancera.

LICEO DE MEDINA: Regio baile el domingo, por la noche, en sus amplios salones de 23 y D, Vedado, amenizado por la orquesta de Antonio María Romeu. Los caballeros pagarán 20 centavos.

CLUB DEPORTIVO CARMELO: Brillante baile el domingo por la noche, en su espléndida terraza de Línea y 1, Vedado, amenizado por la orquesta Mojica y e quinteto Barcalés. Caballeros: 20 centavos.

CLUB DEPORTIVO HISPANO-AMERICA: Grandioso baile el sábado por la noche, en sus salones de Prado 615, altos.

INSTITUCION NATURISTA «PRO-VIDA»: Jira social el domingo desde las nueve de la mañana en los jardines «La Cotorra», sitos en la Loma de la Cruz, Guanabacoa.

BAILE EN «C. ENRIQUEZ»

Los amplios salones de la sociedad «Curroz Enríquez» han sido seleccionados por los muchachos del Liceo de la Habana para celebrar la serie de matinées de invierno. Para esta primera de la temporada, que se celebra el día 18, han acordado que los caballeros paguen solamente 20 centavos por derecho a guardarropía.

Los bailables estarán a cargo de la orquesta de Antonio Ma. Cruz y el conjunto Típico Habana, los que deleitarán con su ritmo al más exigente bailador.

DEL CENTRO ASTURIANO

En el servicio de Maternidad que tiene establecido en el pabellón «Inclán», en la Casa de Salud «Covadonga», nació en las primeras horas del lunes pasado la niña Dulce María Castrillón y Peña, hija de los estimados esposos Augusta Peña y Emilio Castrillón García, la que inmediatamente fué inscripta por su padre, que es Cajero del Centro— en las listas sociales de la Casa de Asturias, habiéndole correspondido el número de inscripción 15,715.

Tanto esta como las varias inscripciones que constantemente se realizan en el Centro Asturiano, de niños nacidos en la sala de maternidad de la Casa de Salud «Covadonga», ponen de manifiesto, a la vez que el amor de los asociados por su institución, la excelencia de los servicios que se prestan a los mismos cuando tienen necesidad de ellos, bien por reclusión en la Casa de Salud o por acudir a la consulta externa de los médicos del Sanatorio.

ENTUSIASMO ESCOLAR

Año tras año, desde que fuera instalado el plantel de enseñanza para los socios del Centro Asturiano y sus familiares, era motivo de inusitado entusiasmo entre todos el comienzo del curso escolar.

Ahora, desde que la mujer ha entrado a formar parte de las listas sociales y ejercita un derecho con la asistencia al Plantel, es mayor el entusiasmo que se nota.

Por eso, por la fama de que siempre ha disfrutado merecidamente en el Plantel «Jovellanos» del Centro Asturiano, dotado de excelente cuadro de profesores y por las diversas disciplinas que se cursan en el mismo aparte de las clases de Instrucción Primaria, este año la matrícula escolar está superando todos los cálculos que se hicieron acerca de la misma y las clases todas ya sean de Instrucción Primaria o las llamadas clases especiales.

LA MEJOR FIESTA DEL AÑO SE EFECTUARA PRONTO EN LA «ASOCIACION CANARIA»

La fiesta del año, la que atraerá a la juventud que gusta de acontecimientos de esa magnitud, para pasar horas de un verdadero divertimiento, entre música que invita al baile y flores y mujeres, será indiscutiblemente la que con todo esplendor se celebrará en la Asociación Canaria el día 8 de octubre próximo, sábado para la que la Comisión Organizadora no omite detalle, en el objetivo que tiene de que resulte la fecha más memorable, qu se grabe en los asistentes como la más deliciosa y de recordación más grata.

Actuarán cinco famosos conjuntos musicales como son: orquestas «Riveiro», «Raúl Valdespí», septeto «Lira Matancera», Quinteto «Tomé» y Jazz Band de los hermanos Romero.

Si usted quiere expansionar su espíritu asista a dicho gran festival bailable; es módico el precio de la entrada: sesenta centavos.

PARTIDO «FUERZAS VIVAS»

Con el propósito de tratar importantes asuntos relacionados con el Centro de Dependientes, mañana por la noche y en Aguiar 45 se reunirá el Ejecutivo del partido «Fuerzas Vivas».

El secretario general, señor Andrés Malpica, ha cursado las correspondientes citaciones, rogando la más unptual asistencia.

FARMACIA DROGUERIA DE "JOHNSON" DE TURNO LOS LUNES obispo nº 30 TELEFONO-A-2129.

LA MAYOR 35 EDIFICIOS 700 EMPLEADOS SARRA DROGUERIA ABIERTA TODOS LOS DIAS TODA LA NOCHE LOS MARTES A-8026 A-3641

FARMACIAS DE TURNO HOY MIERCOLES

DESDE BAHIA A PASEO DE MARTI (PRADO)

Calle y Núm.	Teléfs.
Habana No. 112	A-8778
Inquisidor No. 1	A-6413
Luz y San Ignacio	M-6677
O-Reilly No. 11, por Cuba	A-7544
Villegas No. 33	M-4030
Paula 64	M-2866

DE PASEO DE MARTI (PRADO) A PADRE VARELA (BELASCOAIN)

Carmen y Tenerife	M-5121
San Lázaro y Campanario	M-4486
Reina No. 107	M-4188
Escobar No. 48	U-6813
Consulado y Trocadero	M-5052
San Rafael No. 37	M-5588
Suárez y Apodaca	M-5190
Amistad y San José	A-6083
San José y Gervasio	U-3030
Neptuno y Manrique	M-4160
Neptuno 17	A-6566

DE P. VARELA (BELASCOAIN) A AVE. DE MENOCAL (INFANTA)

Carlos III e Infanta	U-6808
Carlos III No. 8	U-2195
Castillo y Santa Rosa	M-4655
San Rafael 172	U-7077
Belascoaín 126 A y B	M-7551
Neptuno y Oquendo	U-6924

VEDADO

Calzada 84, entre A y B	F-6271
9 e I	F-6161
Línea 1206	F-4040
23 y G	F-6119
D, entre 19 y 21	F-6292

VIBORA

Jesús del Monte 695	I-7678
San Francisco y Buenavista	I-7518

JESUS DEL MONTE Y SANTOS SUAREZ

Juan Delgado y Lacret	I-7755
Rodríguez y Dolores	I-7613
Santos Suárez 10	I-7332

LUYANO

Santa Ana y Cuto	X-1111
J. Alonso E. Infanzón	X-2371
Herrera y Justicia	X-1936

CERRO

Calzada del Cerro 895	I-7486
Palatino y Atocha	I-7719
Calzada del Cerro 527	M-9768

Este grupo deberá prestar servicio público todo el día y la noche de los domingos siguientes: Enero 16, Febrero 27, Abril 10, Mayo 22, Julio 3, Agosto 14, Septiembre 25, Noviembre 6 y Diciembre 18.

Estos turnos han sido acordados en cumplimiento de lo dispuesto en el Artículo VI del Decreto-Ley 2604 de 7 de Noviembre de 1934.

ENTUSIASMADOS VUELVEN A CLASES LOS ALUMNOS DEL PLANTEL CERVANTES

En la noche del martes y con la asistencia de numerosos alumnos, se abrieron las clases del Plantel «Cervantes», reinando extraordinaria alegría entre todos los alumnos, que vienen a continuar o iniciar sus estudios en las clases del nuevo curso escolar 1938 a 1939.

Las clases diurnas también han quedado abiertas, y numerosos alumnos asisten, reinando de la misma forma la mayor alegría entre los pequeñuelos que, compenetrados con los sentimientos de la gran familia castellana, acuden ávidos de aprender, bebiendo en sus fuentes los necesarios conocimientos para el mañana.

La Sección de Instrucción, que preside el señor Ulpiano López, eficazmente secundado por el vice-presidente señor Cesáreo Holguín, ha puesto a contribución de la causa sus mejores anhelos, y pretende que el nuevo curso escolar signifique un paso mayor de avance en los progresos que de año en año logra el Plantel Cervantes, para satisfacción de todos los asociados.

DIVERSAS OPERACIONES EN DAMAS DE COVADONGA

Han salido de alta, después de ser sometidos a la operación de amigdalitis, los simpáticos niños Rolando Mugica Azpeta, Daniel Alvarez Tabares y Antonio Tella Agüero.

También salió de alta la simpática niña Esther Gómez, que sufrió la misma operación.

Todas estas intervenciones han sido realizados con el más feliz resultado por el competente especialista de la institución, doctor Roberto Souto.

HONRARA LA MEMORIA DEL INMENSO LINARES RIVAS LA «ARTISTICA GALLEGA»

La «Agrupación Artística Gallega» celebrará una regia velada social en sus amplios salones de la calle Zulueta número 658, altos (antes 46). Esta antigua sociedad, rica en verdaderos triunfos artísticos, queriendo rendir un homenaje a la memoria del gran dramaturgo gallego Linares Rivas, llevará a escena una de sus obras más gentiles y de un fondo real en todos sus aspectos. Dicha obra se titula «¡Mal año de lobos!», podremos admirar las innegables condiciones escénicas del Cuadro de Declamación, donde harán derroche de arte el ya conocido Dr. Suárez, muy aplaudido en anteriores «salidas»; también la encantadora señorita Emilita T. Doumovich ha de recoger merecidos aplausos por su labor. Romillo, Cobián, la señorita Patiño; todos actuarán de manera magistral, para que este homenaje al sublime escritor gallego deje recuerdos imperecedros.

La velada se ha señalado para el sábado día 1 de octubre a las 8:30 p.m., siendo exclusivamente para socios.

UNA GLORIOSA EFEMERIDES HA DE SER FESTEJADA EN EL GRAN PALACIO GALAICO

El festival coreográfico que con todo entusiasmo ha comenzado a preparar la Sección de Orden del Centro Gallego para el martes 11 de octubre, víspera de la Fiesta de la Raza, ha de revestir este año, por sus colosales proporciones, un esplendor extraordinario, en consonancia con la grandeza de la efemérides que se rememora, a la que estamos fuertemente vinculados por indisolubles lazos étnicos e históricos.

Puede decirse que es para todos este festival de «La Raza», ya que él ha de brindarnos la oportunidad de fundirnos por unas horas en un mismo sentimiento de confraternidad y alegría al evocar la inmortal epopeya que la historia registra el 12 de Octubre de 1492. De ahí que tengamos por descontado el súbido interés que dicho festival habrá de despertar en el publico habanero.

La decoración alegórica, el adorno floral y la música, a cargo ésta de las orquestas que vienen monopolizando los gustos de la juventud bailadora, son alicientes tentadores que mantendrán muy en alto la bien ganada fama de que gozan los festivales del Centro Gallego.

MOVIMIENTO DE ENFERMOS HABIDO EN «LA BENEFICA»

Entradas: Gervasio Pazos González, José Argiz Calvo (de Jamaica), José Castrillón Mouriz, (de Hershey), Secundino Otero Ulloa, Baltasar Salgado Feijóo, Domingo Alvarez Yáñez, Fernando Gómez Pérez, José Blanco Framil, Pedro Imaz Goicoechea, Andrés Bobo Fernández (de Cárdenas) y Juan Calvo Blanco.

Salidas: Manuel Barro López, José Feijóo Fernández, Faustino Fernández Oviedo, Juan López Vázquez, Manuel Casares Varela, Cayetano Cabeiro Bejlas (de Güira de Melena) y Manuel Ojea Navarro.

ATENTA INVITACION A LAS SOCIEDADES HISPANAS, CON MOTIVO DE PROXIMO ACTO

El Presidente del Club Hispano Habanero, en atenta comunicación nos ruega hagamos saber a los señores presidentes de sociedades españolas en general, que la entidad que preside acordó, en Junta Directiva reciente, ofrecer a todas las sociedades hermanas sus nuevos y hermosos salones de San Lázaro y Blanco para la celebración de cualquier acto artístico, cultural o bailable.

Asimismo desea hacer llegar su más gentil invitación a todos los componentes de dichas sociedades para el gran baile inaugural, que tendrá efecto el próximo sábado, día 17, desde las nueve de la noche, y en el que actuarán las orquestas de Raúl Valdespí, septeto Nacional y Quinteto Tomé.

Por correo están siendo remitidas las invitaciones a sociedades y particulares.

El nuevo local del Club Hispano Habanero, por su situación, su amplitud y lujo, será próximamente el centro de reunión de los elementos bailadores.

VELADA DE LA «CULTURAL MONTAÑESA», EL SABADO

Muy brillante promete resultar la velada que están organizando para el sábado 17 los entusiastas montañeses de la «Cultural».

Los salones de la prestigiosa sociedad «Agrupación Artística Gallega» van a resultar pequeños esa noche para cobijar en ellos la numerosa y selecta concurrencia.

Un programa excelentemente combinado y el entusiasmo que se nota entre los dirigentes de esta naciente sociedad, nos hace presagiar que así ha de ser.

El Presidente de Propaganda, nuestro viejo amigo Quintín Barreneche, nos informa que está admirado del entusiasmo que existe para esta fiesta, especialmente entre las señoritas que forman parte del Comité de Damas y de la Junta de Gobierno.

El Consurso de simpatía ha formado un pugilato entre las señoritas: hasta ahora es difícil saber quiénes han de salir triunfadoras, ya que por las primeras noticias que van llegando ocupan los primeros puestos, con cerca de mil votos, las señoritas Aurora Pérez, Rosita Casas, Emilia Muñoz, Encarnación Fernández, Paquita Podadera, Blanca Marín y Antoñica Valencia, pero resulta difícil hacer apreciaciones, porque a última hora siempre puede haber sorpresas y más tratándose del bello sexo.

Happy Happy, el excelente conjunto que dirige el profesor Ulacia, dará fin a esta grandiosa fiesta ejecutando un programa bailable selecto.

La Secretaría social está en los amplios salones de la Sociedad Estudiantil Cervantes, Neptuno 110, donde se facilitan todas las noches, de 8 a 11, los informes precisos.

MISA EL DOMINGO, DE LA BENEFICENCIA MONTAÑESA

En honor de Nuestra Señora La Bien Aparecida, celebrará el domingo próximo una solemne misa la «Sociedad Montañesa de Beneficencia», de la que es presidente el estimado señor José Llamas Arana.

Dicho acto religioso tendrá efecto a las nueve de la mañana en la Iglesia de Santo Angel, situada en los alrededores del Palacio Presidencial.

Centenares de montañeses concurrirán sin duda, el domingo a rendir homenaje a su excelsa Patrona.

TIENEN LOS VENDEDORES EN PERSPECTIVA UN ACTO NOCTURNO MUY BRILLANTE

Gran animación reina en el «Centro de Venddeores Comerciales» con motivo de la grandiosa velada que, organizada por la Sección de Orden y Recreo de esta pujante y simpática sociedad, se llevará a cabo el próximo día 24 del corriente, de nueve de la noche hasta las tres de la madrugada, en los bellos jardines de La Polar.

Amenizarán dicha fiesta, la orquesta de los hermanos Contreras, el sexteto Casino y el quinteto Barcalés, cuyos conjuntos son bien conocidos de los aficionados a la buena música. Los salones comedores permanecerán abiertos toda la noche, a fin de que las familias que lo deseen puedan cenar con comodidad.

La entrada a los jardines de La Polar será por rigurosa invitación, tanto para señoras como para caballeros, pudiéndose solicitar dichas invitaciones todos los días, de ocho a diez de la noche, en el «Centro de Vendedores Comerciales». Paseo de Martí No. 410, 2do. piso.

RICARDITO GONZALEZ

En el día de hoy cumple dos años de edad el simpático niño Ricardito González Braña, hijo adorado de los esposos señora Frede Braña y Prudencio González.

Por tal motivo habrá la correspondiente «piñata» en la residencia de dicho matrimonio, en la que tomarán parte las «pequeñas» amistades del festejado, al que enviamos un beso de felicitación.

DEFUNCIONES OCURRIDAS AYER EN LA HABANA

(Hasta las 4 p. m.)

Juan del Cristo, negro, de 8 meses, en Soto 12.

Isabel Argüelles Tejeras, mestiza, de 5 meses, en el Hospital Infantil.

Armando Barbín Estévez, blanco, de 32 años, en Altarriba 69.

Engracia Erito Rodríguez, negra, de 35 años, en Paseo 396.

Esteban M. Díaz Armas, blanco, de 36 años, en el Hospital Lebredo.

Clotilde Peraza, blanca, de 56 años, en Vega 170.

Ester Tejedor Cabrera, blanca, de 12 años, en Melones 715.

Arturo Beatti, blanco, de 78 años, en Lugareño 15.

Armando Fernández Peña, blanco, de 50 años, en el Hospital Municipal.

Josefina del Río Pérez, blanca, de 57 años, en Belascoaín 63.

Estela Valdés Ramos, blanca, de 44 años, en Rastro 63.

Emilia Jiménez, mestiza, de 3 meses, en el Hospital Infantil.

Antonio Quiñones, blanco, de 1 año, en el Hospital Infantil.

Megalis De Leonar Morales, mestiza, de 52 días de nacida, en Santa Felicia.

Josefa Trasanco, blanca, de 18 años, en el Hospital Calixto García.

Yolanda Rivero Rodríguez, blanca, de 2 años, en Lealtad sin número.

Emilio Cortizo, blanco, de 58 años, en La Benéfica.

Leopoldo T. Pérez Parrondo, blanco, de 47 años, en Cerro 1551.

Aurelio Lorenzo Fernández, blanco, de 44 años, en Cerro 1551.

Enriqueta González, mestiza, de 68 años, en Vives número 76.

Arceno F. Bilbay, blanco, de 33 años, en M. Prunas 713.

Hines será juzgado nuevamente por las propias ilicitudes

Pecora lo ha salvado de modo ocasional; pero nadie evitará la nueva causa

NUEVA YORK, septiembre 13. (Exclusivo).—Alentado por los editoriales de toda la prensa, tanto en Nueva York como en otras ciudades fuera del estado, el fiscal Dewey se propone hacer una nueva acusación del dirigente tamanista, amigo íntimo de Roosevelt, James J. Hines, cuyo juicio fué suspendido ayer, repentinamente, al dictaminar el Presidente del Tribunal, magistrado Ferdinand Pecora, que hubo irregularidad de procedimiento.

La prensa unánimemente dice que la pregunta del fiscal, vista bajo el lado estrictamente técnico, podría hacer referencia a otros crímenes que se rumora fueron cometidos por el acusado, que no constaban en la acusación; pero que al no oírse la respuesta, el jurado no pudo recibir la impresión perjudicial, mencionada por la ley. Pecora dijo que la referencia hecha por Dewey, de relaciones entre Hines y el hampa de los mercados públicos, era «fatalmente perjudicial».

Un diario de Troy dice que se trata de «una gota de veneno» para un jurado que ha ingerido toda una botella. El editorial alude a la enormidad de las acusaciones hechas contra Hines en cuatro semanas de declaraciones. Da a entender que ha sido tanto lo que el jurado oyó contra Hines, que un «poquito más» no pudiera afectar su decisión.

Tanto el «Herald» como el «Times» creen que Pecora pudo haber pasado por alto el incidente y ordenado la continuación del juicio. Dewey ha dicho que continuará su labor sin pérdida de tiempo; «no se equivoque nadie —dijo— Hines tendrá que ser juzgado».

Posiblemente no será Pecora quien presidirá el próximo juicio. El Knickerboker Press» de Albany dice: «un jurado de 12 hombres no pudo decidir sobre el caso; pero un jurado mayor, —el de la opinión pública— ha juzgado ya al líder demócrata.

LA CAMARA ACEPTARA EL VETO A LA AMNISTIA Y APROBARA OTRO PROYECTO

Según las impresiones recogidas anoche en los pasillos del Capitolio, en la sesión ordinaria de esta tarde la Cámara de Representantes—previa la comprobación del quórum absoluto—procederá a acordar la aceptación del veto del señor Presidente de la República al proyecto de ley de amnistía de delitos comunes.

E inmediatamente pondrá a discusión y aprobación un nuevo proyecto cuyo texto está en concordancia con el criterio del Jefe del Estado respecto a una medida de perdón y olvido para la aludida clase de delitos.

Con rapidez está ganando ambiente la idea de admitir el veto presidencial y aprobar una nueva ley.

Este criterio llevará a la sesión de esta tarde en la Cámara un nutrido número de representantes.

TOMARA POSESION LOPEZ MIGOYA DE LA ADMON. DE LA ADUANA A LAS 9 A. M.

A las nueve de la mañana de hoy tomará posesión del cargo de Director-Administrador de la Aduana de la Habana, en comisión, el coronel Manuel López Migoya, Jefe de la Sección de Administración del Ejército Constitucional.

La designación del coronel López Migoya ha sido hecha por decreto presidencial que refrenda el Secretario de Hacienda.

Las dotes de organizador y los prestigios personales que les son reconocidos al coronel López Migoya, han determinado su designación, que ha sido muy bien acogida por la opinión pública.

Otra reunión hoy para tratar sobre el plan económico

En la reunión de ayer en la finca «Párraga», se acordaron las normas para el reajuste

A las once y diez minutos, anoche, regresó a Palacio el señor Presidente de la República, quien, segun habíamos anunciado, concurrió por la tarde a una importante reunión en la finca «Párraga».

Dicha junta fué convocada al objeto de conocer el informe emitido por la comisión especial económica que tiene a su cuidado el estudio del plan de reajuste que introducirá el Gobierno en los presupuestos generales vigentes.

A la reunión presidida por el Jefe del Estado— asistieron los miembros de la comisión especial integrada por el Secretario de Hacienda doctor Amadeo López Castro y los presidentes de las comisiones de Hacienda y Presupuestos de la Cámara y el Senado; y como invitados especiales el Jefe del Ejército coronel Fulgencio Batista, los presidentes de los Cuerpos legisladores y los líders de los partidos políticos representados en el Congreso y algunos Secretarios del Despacho.

Según informes, la junta comenzó poco despues de las tres de la tarde.

Los repórters paatinos permanecieron en Palacio esperando el regreso del señor Presidente con el propósito de obtener noticias respecto de los acuerdos adoptados en la finca Párraga, pero el señor Presidente no facilitó nota alguna a los periodistas.

Sábese sin embargo, que en la ya aludida junta se establecieron, en principio, las normas relativas al referido reajuste, que será todo lo amplio posible y en concordancia con el programa económico que se propone el Gobierno.

Se tiene entendido que hoy habrá un cambio de impresiones entre el Secretario de Hacienda y los miembros de la comisión especial a fin de continuar delineando el repetido plan.

ESPOSO ABANDONADO

Denunció a la Policía Alberto Hendares Guadas, vecino de Infanta y San Miguel, que su esposa Carmen Coalla Rodríguez, abandonó su domicilio, llevándose todas sus pertenencias.

LESIONADO EN SU DOMICILIO

Al sufrir una caída en su domicilio, se produjo lesiones de carácter grave, Cecilio Macías Antunes, de 49 años de edad y vecino de Avenida de los Presidentes.

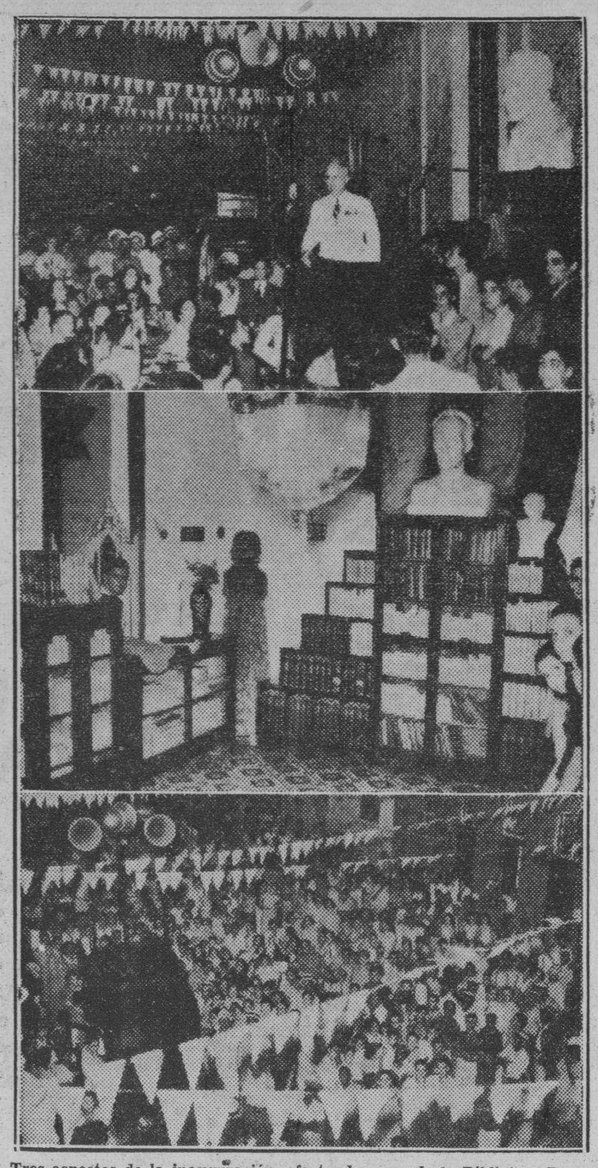

Tres aspectos de la inauguración, efectuada ayer, de la Biblioteca Popular «José Martí», creada en el barrio de Atarés por los alumnos de la Academia de Raúl Arteche, a quienes auspicia el doctor Lucilo de la Peña, que aparece en una de las fotos pronunciando un discurso alusivo.

RESUMEN DE LA GACETA OFICIAL

Septiembre 13, primer pliego

SECRETARIAS DEL DESPACHO.

HACIENDA: Dirección General de Contabilidad. Extravío de cartas de pago a nombre de Cámara y Blanco. Distrito Fiscal de Marianao: Expediente de apremio seguido contra «Toledo Departamento Comercial S. A.». Copia Corregida. Expediente de apremio seguido contra Manuel Aspuru y San Pedro.

AGRICULTURA. Resolución: Disponiendo se efectúe una estadística que exprese la cantidad de tabaco en rama que se encuentre en los almacenes de esta Capital. Instituto Cubano de Estabilización de Café. Extravío de Guías Certificados de identidad a los señores J. Soler y Cía. S. en C. y Roberto Gómez.

TRABAJO: Decretos: Declarando lesivas las reposiciones de los señores: Jorge Fernández de Velasco, María Josefa Cobos, Rafael Romero, María Julia Esteva, María del Camino Rey.

PODER JUDICIAL. Audiencia de la Habana. Avisos. Recursos contencioso administrativos interpuestos por los señores: Carlos Arnoldson and Co. Ltd. Export an Import. Convocatorias en causas números 631 de 1937 y 15 de 1938. Audencia de Santa Clara. Recurso administrativo interpuesto por la Cía. Azucarera Central San Francisco S. A. Audiencia de Oriente: Convocatoria en causa núm. 124|38. Juzgados de Primera Instancia: Habana. Norte: Mayor cuantía seguido por Pantaleón Sempronianno, Julián Ramos y Camuzo contra Adelaida Bruna y Feliciano. Habana. Este: Mayor cuantía seguido por Castel-Vizo Refrigeración y Aire Acondicionado S. A. contra Daniel Piquer Puig. Habana Centro: Mayor cuantía seguido por Mercedes Roiz y Ortega contra Josefina Roiz y Ortega. Juicio en cobro de honorarios seguido por Elier Roqueta Martínez contra Juan Rodríguez Medina. Habana. Almendares: Menor cuantía seguido por Real Estate Comercial Co. of Cuba contra Feliciano Hernández y Suárez. Procedimiento sumario hipotecario seguido por Samuel Arteaga Betancourt. Marianao: Mayor cuantía seguido por Severo Ortega Torres y otro contra José Ferreiro Lemus. Cienfuegos: Procedimiento sumario hipotecario seguido por Juan Baustista Chávez Morejón contra Manuel Morejón y Cepero. Mayor cuantía seguido por Miguel Padilla y Castañeda contra Juana Vicenta Rodríguez y Sauri. Expediente de demencia de Manuel Rodríguez. Remedios. Mayor cuantía seguido por José Santín contra Celedonio Manuel Fernández Guzmán. Expediente de demencia de Antonio Maceda Ruiz. Morón: Abintestato de Andrés Villar del Real. Santa Cruz del Sur. Inscripción de dominio a nombre de Miguel Guillén Pérez. Nuevitas: Cédula del señor Teógenes Barron y Castillo. Santiago de Cuba. Expediente de demencia de Juana Savigne. Banes. Abintestato de Federico Tamayo Hidalgo. Abintestato de Néstor Nieves López. Juzgados de Instrucción. Convocatorias de los Juzgados de la Sección Segunda, Sección Tercera, Sección Cuarta, Guanabacoa, Marianao, Colón, Cienfuegos, Remedios, Santa Cruz del Sur, Santiago de Cuba-Sur, Baracoa, Bayamo, Gitara, Mayarí, Victoria de las Tunas. Juzgados Correccionales. Convocatorias de los Juzgados de la Sección Primera, Sección Segunda, Sección Cuarta, Sección Quinta. Juzgados Municipales. Güines. Juicio verbal seguido por F. Alvarez y Cía. contra Crescencio Alvarez. San José de las Lajas. Juicio verbal seguido por Manuel Sánchez contra Andrés Pino. San Miguel del Padrón y Artemisa: Expedientes en accidentes del trabajo. Jovellanos: Juicio verbal seguido por Concepción Carrillo contra José Matilde Márquez. Pedro Betancourt: Expedientes en accidentes del trabajo. Santa Clara: Juicio verbal seguido por Manuel Alvite contra Manuel Nieto. Manacas: Expediente en accidentes del trabajo. Cienfuegos-Este: Juicio verbal seguido por José García contra José Graña. Placetas: Expedientes en accidentes del trabajo. Palma Soriano: Juicio verbal seguido por Manuel Busto contra Carlos Lindall. Tiguabos: Expedientes en accidentes del trabajo.

ANUNCIOS DE SUBASTAS: Aviso de suministros. Requerimiento a nombre de Trust Company of Cuba y The Royal Bank of Canada contra Compañía Azucarera Central Adela S. A.

Segundo pliego

SECRETARIAS DEL DESPACHO

GOBERNACION: Resoluciones declarando lesivas las reposiciones de los señores Alberto Ferrán y Fernández. José Ramón de la Peña. Resolución. Suspendiendo Estatuto adoptado por el Consejo Provincial de La Habana.

HACIENDA. Decreto: Autorizando un crédito de $4,818.99 para satisfacer jornales devengados por los obreros en las obras de embellecimiento que se vienen realizando en la Zona Turística. Resoluciones: Declarando lesivas las reposiciones de los señores Rogelio Roque Olazábal, Leopoldino Muñiz y Russinyol, José C. Laguardia y Avila, Horacio Tames Estévez, Juan Manuel Cárdenas Zamora, Raúl Ruiz Puop.

PODER JUDICIAL. Juzgados de Instrucción. Convocatoria de los Juzgados de la Sección Primera, Sección Cuarta, Sección Quinta, Juzgado Especial; Marianao Artemisa. Consolación del Sur, San Cristóbal, Colón, Santa Clara, Cienfuegos, Remedios, Camagüey, Ciego de Avila, Florida, Morón, Santa Cruz del Sur, Santiago de Cuba-Norte, Santiago de Cuba Sur, Guantánamo. Juzgados Correccionales: Convocatorias de los Juzgados de la Sección Cuarta, Sección Quinta, Nocturno No. 1 de La Habana, Punta Brava, Pinar del Río, Manzanillo, Nuevitas. Juzgados Municipales: Méndez Capote. Expediente de accidente del trabajo. Camagüey-Norte: Juicio verbal seguido por Manuel López Fernández contra Domingo Mursuli. Ciego de Avila: Expedientes sobre accidentes sobre accidentes del trabajo. Santiago de Cuba Norte: Juicio en cobro de pesos seguido por José Cathcarte Grenot contra Roberto Rodríguez Montes. Juicio en cobro de pesos seguido por José Cathcart Grenot contra Ceferino Ferrer. Juicio en cobro de pesos seguido por Ibo Mera Comas contra Alberto León. Juicio en cobro de pesos seguido por Alfredo Frías Trujillo contra María Castillo. Juicio seguido por Juan Armin Palacios contra Angela Fuentes Céspedes. Juicio seguido por Singer Sewing Machine Co. contra Florentina Lloren. Juicio seguido por Enrique Echavarría y de la Pezuela contra Bello Figueredo. Puerto Padre Yareyal. Expedientes en accidentes del trabajo.

Sábado 10 de septiembre

PODER EJECUTIVO. Presidencia. Justicia. Ley creando Notaría en La Habana.

SECRETARIAS DEL DESPACHO

ESTADO. Cancillería. Exequátur de estilo a favor de Jaime Montero.

GOBERNACION. Decretos: Nombrando en comisión al Cap. Bruno González Ruiz. Cese de comisión concedida al Cap. Paulino Escobedo y nombrando en su lugar al Tte. Angel González y Pino. Resoluciones: Suspendiendo acuerdos de los Ayuntamientos de Agramonte, San Luis (Oriente); San Antonio de los Baños y Cienfuegos. Negociado de Orden Público. Requisitorianda a los expulsados Angel Caraduly, Francisco Chang, Rafael Chin y Julio Chang.

HACIENDA: Decreto: Cesantías, ascensos y nombramientos de Oscar Ramiro de la Torre, Roberto Jorganes Mora, Humberto J. Moré, Ricardo Ruiz, Carlos M. García, Pedro H. Pino, Iluminado Monteagudo, Máximo Torres, Guillermo Rojas. Resolución Declarando lesiva la reposición de Samper.

EDUCACION. Resolución: Aceptando renuncia de los señores Eduardo de la Torre, Carlos Llanes e Inmael Lorenzo y nombrando sus sustitutos.

DEFENSA NACIONAL. Decreto: (Copia Corregida). Concediendo Orden del M. Militar al Primer Tte. José López y a los Subtenientes: Máximo S. Dopazo y Oscar Calderín. Estado Mayor General de la Marina de Guerra Constitucional. Sección de la Marina Mercante, Pesca y Alumbrado de Costa. Resolución. Reconociendo derecho a la Sra. Emma Ferrer Infante y a sus hijos.

PODER JUDICIAL. Tribunal Supremo. Secretaría de Gobierno. Nombrando Juez Municipal al doctor Leoncio Despaigne y Grave de Peralta. Nombrando juez al doctor Ricardo Remírez de Estenoz. Avisos. Recursos interpuestos por Gonzalo Díaz y Hernández y otros y José Antonio Núñez. Audiencia de Matanzas: Recurso presentado por la Asociación Mutualista de Matanzas. Juzgados de Primera Instancia. Habana. Norte: Adición de apellido a nombre de Ramón Rolando Roca. Habana. Este: Intestato el fallecimiento del señor Esteban Domingo García y Mont

"COCINE" CON FRIO
en un Moderno
REFRIGERADOR ELECTRICO
Ud. se maravillará de lo...
...DELICIOSO
que resultan los platos que en él pueden prepararse.
...RAPIDISIMO
de su confección, que no requiere cuidado alguno.
...ECONOMICO
en grado extraordinario y desde todo punto de vista.
cuando soy yo quien los "cocina" - asegura
K-LISTO KILOWATT - "Su Sirviente Eléctrico"
Las más tentadoras combinaciones — cocktails de frutas, ensaladas, gelatinas, carnes frías, mariscos, postres, flanes, helados, etc. — pueden prepararse a diario, fácil y económicamente, en un refrigerador eléctrico. Ello de por sí justifica el lugar prominente que éste ocupa en todo hogar equipado a la moderna, no obstante lo cual, tan inagotable fuente de satisfacciones y comodidades es sólo una de las innumerables ventajas básicas que a todas horas le ofrece la refrigeración eléctrica.
La infalible protección que brinda a la salud al evitar el peligro de la descomposición de los alimentos que en él se guardan... la continua y abundante provisión de cuadraditos de hielo... las economías considerables que hace posible, tanto en la compra de los comestibles, como evitando la pérdida de los sobrantes de las comidas, son otras tantas razones que explican la popularidad, cada vez más creciente, de este inestimable aliado de la moderna ama de casa.
USTED LO NECESITA... LO DESEA... ¡ADQUIERALO AHORA!
escogiendo cualquiera de las marcas que se relacionan al pié. Todas ellas garantizan un servicio eficiente y a un reducido costo de operación. Recuerde que al prestigio de sus fabricantes se une la solvencia de los representantes locales.
Cía. Cubana de Electricidad
A las Ordenes del Público
FAIRBANKS-MORSE
Mueblería "El Leader"
Belascoaín 34 y 75
DETROLA
"Casa Daubar"
Av. de Menocal 148
APEX
D. Ruisánchez y Cía.
Angeles 13
STEWART WARNER
Alonso, Tamargo y Cía.
Neptuno 139 y 141
GRUNOW
Giralt, S. A.
O'Reilly 61
COLDSPOT
Mueblería "La Moda"
Neptuno 62 y 115
MONTGOMERY WARD
"Casa Gancedo"
J. del Monte 98 y 100
NORGE
Sucs. Casteleiro y Vizoso, S. A.
Lamparilla 4
CROSLEY
Caribbean Trading Co., Ltd.
San Lázaro 192
SPARTON
Gallardo, Somoza y Cía.
Neptuno 251
WESTINGHOUSE
Cía. Electric de Cuba
Galiano 88
KELVINATOR
Arellano y Cía. S. A
Prado 55
LEONARD
Humara y Lastra, S. en C.
Muralla 83 y 85
FRIGIDAIRE
Cía. Cubana de Refrigeración Eléctrica, S. A.
Oficios 20
GENERAL ELECTRIC
Edif. "La Metropolitana", y Cía. Cubana de Electricidad

M.E.C.D. 2016

ARRIBARON EN AGOSTO 7,117 PASAJEROS A LA HABANA; EN TRANSITO SOLO PASARON 4,851

Fué buena la recaudación aduanera el martes: $117,276. Productos cubanos para los Estados Unidos. Franquicias concedidas. Hoy llegará el vapor «Iberia» de Europa

El «Veragua»

Directo de New York arribó ayer tarde el turbo eléctrico americano «Veragua» de la Gran Flota Blanca, que trajo 1040 toneladas de carga general y 17 pasajeros con destino a esta capital así como carga general y 62 pasajeros en tránsito, siendo la mayor parte de ellos turistas.

Para la Habana llegaron en el expresado barco, el Agente General de la Flota Blanca en la Habana señor Isidoro González, quien regresa en compañía de su familia, de su viaje de vacaciones.

Tanto los jefes como empleados de la citada empresa de vapores, como amigos particulares de la familia González, les tributaron un cálido recibimiento.

También llegaron el doctor Raúl Arnoldson, miembro del Instituto del Café, al que le fueron dispensadas las cortesías de estilo; la señorita Elena Binder, Mr William Brows, del Banco Nueva Scocia, el señor Bernardo Pedroarias y familia, el señor Herbert Smith del Central Preston, la señora M. A. Ruiz Williams e hijos, Mr. Robert Dickson, de Montreal, Canadá; el comerciante italiano Antonio Rugucci, los estudiantes cubanos, Enrique y Magdalena Ruiz Alfert y otros.

Entre los pasajeros en tránsito figuran Mr. Williams Millar, del Departamento marítimo de la Flota Blanca en New York, el industrial polaco José Zonzinski, y los demás turistas.

Viajeros de Miami

Por la vía de Miami llegaron ayer los señores: Thomas Wilson, geólogo, americano, el señor Charles Pesant, Remigio Miró, Frederick Rippes y otros.

Por esta misma vía salieron los señores: Antonio Pérez, Capitán del Ejército Constitucional que se dirige a Bruselas, el señor Eugenio Batista, profesor de la Universidad de Princenton, la señora María T. Torrado e hija, Guillermo Macía, Oscar Arellano, Fernando Chirino, Tomás Durán, Carlos de la Vega, Antonio Montero, Gaspar L. Almeyda, Juan Silva y familia, y otros.

El «Cuba» cubano

Procedente de Puerto Rico y Santo Domingo, arribó ayer a este puerto el vapor cubano «Cuba» que trajo carga general y 57 pasajeros entre los que figuran los señores: Federico Sánchez, del Central Preston y familia, el señor Tomás Gagigas, Angela Aguayo, el periodista americano Frederick A. Brown, los estudiantes portorriqueños Ea Luz Rivera, Inés B. Braceros, Cesia B. Bracera, Contado Asenjo, José Cándido Aponte, Carlos Aponte Boxo, y José M. González.

La señora Daniela Delgado, Fernando Silva González e hija Hilda, Rafael Colón y señora, Remigio Ortiz, Emilia Echevarría de Renny e hijos, Ernesto C. Martínez, José R. Montalvo, Eddie Sepúlveda, Francisco Barnets, Alberto Gerardine, Rafael Giménez, Alfredo A. Vázquez, Francisco R. Villavicencio, José Vera Castillo, la artista dominicana Antonia Ramírez, la artista cubana Concepción Marín, el Ldo. Raúl Lamas Vidal, Esteban Ptois y familia, Beatriz E. Ramírez, el hacendado dominicano Juan A. Read y familia, el artista mexicano Rafael Reina Arredondo, los religiosos Francisco Bordin, Gerardo Bosboon, y José Raymundi; Justino R. del Risco, José Bruno Melis, y Belarmino Fernández.

El «Oriente»

El turbo eléctrico americano Oriente, de la New York and Cuba Mail SS. Co., llegó ayer de New York, con carga general y 95 pasajeros para la Habana, así como 80 turistas en tránsito que regresaron esta madrugada en el mismo barco al puerto de su procedencia.

En el «Oriente» llegaron el doctor Luis A. Baralt y familia, Mercedes C. Mederos, María Beraha e hija, Sofía S. B. Kreplank, Filiberto Coviella, Arturo Domínguez, María T. Fernández, José Junquera, Luis Trías y familia, Emérita Norman, Juan Ocampo, Emilio Porras, José Pedraza, Eugene Strauss, Ladislao Tichi, el profesor Francisco Vargas y señora, Salvatore Cotillo, Magistrado de la Corte Suprema de New York, el abogado Paul Rao, también de New York Silvestre Coalla, los azucareros C. Richmond Debevoice y Manuel Luzunaris y otros.

Productos cubanos

E «Oriente» tomó en la Habana con destino a New York las siguientes partidas de productos cubanos: 4.000 huacales de frutas y vegetales, 300 bultos de tabaco en rama, 300 bultos varios y 3 cajas de tabacos torcidos.

Los que embarcaron

Para New York embarcaron esta madrugada enel turbo eléctrico Oriente, el senador de la República doctor Aurelio Ituarte e hijo, los señores Artelio Alvarez y familia, Armando Chardiet jr, Pelayo Cuesta, doctor César Cabrera Calderín y señora, doctor Juan Castro, Brígido Domínguez y familia, María Delgado, Rogelio Echevarría, Carmen Jiménez, Eugenio López, José E. López, Silvero jr José M. Méndez, Humberto Pérez, Orlando Santamaría, el Cónsul de Cuba en New York, señor Pablo Suárez y familia, Benigno Sánchez, D. Tabío, Adalberto Urbina, Adriano Valle, Antonio J. Martínez, y los demás turistas norteamericanos que regresan a su país después de haber pasado una temporada en Cuba.

El «Iberia»

Por un nuevo aviso recibido en la Agencia de la Compañía Hamburguesa Americana de la Habana, se sabe que la moto nave alemana «Iberia», que procede de Hamburgo y escala vía Lisboa, arribará a nuestro puerto hoy a las nueve de la mañana con carga general y pasajeros, tanto para la Habana como en tránsito para México.

Entre los pasajeros que vienen en el expresado buque figura el señor Miguel Espinos, Representante en Cuba del Gobierno del Generalísimo Francisco Franco.

El «Florida»

También llegará hoy por la mañana procedente de Miami el vapor americano «Florida» correo de la Peninsular y Occidental SS. Co. que trae carga general y numerosos pasajeros.

Otros barcos que se esperan

Hoy también llegará a la Habana el vapor americano «Tillie Lykes», que viene de Lake Charles con carga general.

Mañana son esperados los vapores: «Jamaica», de la Flota Blanca, que procede de Cristóbal y Puerto Limón, «City of San Francisco», que procede de puertos californianos y escala en su primer viaje a la Habana. «Tabor» que viene de Oslo y «Cuba» que viene de Tampa y Key West.

El vivero «San José»

Procedente de Islas Mujeres, donde se refugió huyéndole al último ciclón del Caribe, llegó a nuestro puerto el vivero cubano «San José».

Cargamento de petróleo

Procedente de Curazao, arribó a la Habana, con un cargamento de petróleo, el vapor holandés «Srinna».

Los ferries

También llegaron ayer a este puerto los ferries americanos «Estrada Palma» y «Seatrain New Orleans», que procedían de Port Everglades y New Orleans, respectivamente. Trajeron carga general.

Las salidas de ayer

Durante el día de ayer salieron los siguientes vapores: «Seatrain New Orleans» para el puerto de su nombre «Estrada Palma» para Fort Everglades; Hans Maerks» para Antilla, «Cuba» para Tampa y Key West, «Anne Sofie» para Preston.

La recaudación

La Aduana de la Habana recaudó ayer la cantidad de $117,276.92.

Estadística de pasajeros

El doctor Raúl del Cristo, Jefe de la Sección de Pasajeros y Equipajes de la Aduana de la Habana, ha rendido un informe al director administrador p.s.r. de esa dependencia doctor Ricardo Cobian, en el cual se consigna el movimiento de pasajeros y equipajes registrado durante el mes de agosto pasado.

Por esos datos se sabe que durante el referido mes llegaron 7.117 pasajeros con destino a la Habana, los cuales presentaron a despacho 14.098 bultos de los que se extrajeron mercancías que abonaron por concepto de derechos de importación $8.206.69.

También fueron despachados 217 automóviles y 4 perros, habiendo sido cursadas 216 declaraciones verbales en firme y 7 a depósito.

En tránsito cruzaron por este puerto enel indicado mes 4.851 pasajeros.

Franquicias

De acuerdo con lo solicitado por la Secretaría de Estado la Aduana de la Habana concederá las cortesías de estilo y franquicias correspondientes a los siguientes viajeros:

Sr. Max Houri, canciller del consulado General de Suiza en la Habana, que llegará en el vapor «Ordúña,» el día 24 del actual mes.

Mr. Harold S. Tewell, cónsul de los Estados Unidos en la Habana, quien llegará en compañía de su esposa y de tres hijos enel vapor «Florida» el día 17 del actual.

El Attaché de E. U. hizo una visita a la Ciudad Militar

Recorrió las dependencias de Columbia, a las que dedicó grandes elogios

El Comandante Henry A. Barber Attaché Militar Americano acompañado del Capitán Owen Parr visitó en la mañana de ayer la Ciudad Militar en visita de cortesía. Fué recibido en la Ayudantía General por el Coronel Auxiliar J. Velasco con quien compartió durante largo rato, saliendo gratamente impresionado de la acojida dispensada por dicho militar.

Acto seguido se dirigió a la Jefatura del Regimiento donde era esperado por el Comandante Corbo Barquín por encontrarse ausente por enfermedad el teniente coronel Galíndez Jefe del Regimiento. Junto con el comandante Corbo Barquín se encontraban el Jefe de la Aviación comandante López Jorge, comandantes Soca, Margolles, Dole, R. Corzo, Pérez Alvarez, capitanes González, Suárez, Mateo y Teniente Rojas, Pérez, Ferrer, del Valle Manrique y Díaz Castillo.

El Mayor Barber visitó todas las dependencias de la Ciudad Militar, tales como cuarteles, bibliotecas, cuadras, teatro, hospital, así como las casas para sargentos que acaban de construirse y tuvo frases de elogio por el menú que se confecciona para la tropa, así como la disciplina, orden y adelanto del Ejército Constitucional.

En el Batallón número 2 y 3 en el Tercio táctico le fué servido un café de honor por los comandantes Rodríguez Corzo y Pérez Alvarez.

Le fué mostrada al Mayor Barber 21 «mesa de arena» que representa ante una localidad a escala y que sirve para instrucción a la tropa en caso de guerra. Más tarde en el Club de Oficiales le fué servido un ponche de honor donde el Comandante Barquín en nombre del teniente coronel Galíndez brindó por la amistad y prosperidad de Estados Unidos y Cuba.

El Attaché Militar quedó gratamente impresionado y dijo que agradecía el recibimiento tributado por los oficiales cubanos y que podían sentirse orgullosos por lo que tenían que sólo era comparable por su organización, disciplina y orden con la Academia Militar de West Point orgullo de la América.

El Cuartel General de acuerdo con lo dispuesto ha nombrado un Tribunal de Examen para que efectúen las oposiciones a fin de cubrir una plaza vacante de Primer Teniente de Infantería, el cual estará integrado por los siguientes Oficiales: Presidente Capitán Antonio Bilbatúa y Sanz de la Academia Militar, en comisión del Servicio en el Cuartel General, Ayudantía General. Vocal, Primer teniente Ceferino Sanabria y Corzo M. M. del Regimiento número 6. «4 de Septiembre» y Secretario el Primer Teniente David Granda y Roque, del Cuerpo de Ingenieros. Dicho Tribunal se reunirá el día 12 de septiembre a las 9 a. m. en el Cuerpo de Aviación.

Otro cuaderno de historia habanera

En las oficinas del Historiador de la Ciudad, doctor Emilio Roig de Leuchsenring, comenzó a distribuirse hoy gratuitamente el tercer volumen del «Curso de Introducción a la Historia de Cuba», que comprende el tercer período histórico de Cuba, o sea el de las Guerras de Independencia.

Este último volumen consta de cerca de doscientas páginas.

Pide su reposición

La señora María Nespereira y Amargó se ha dirigido al Alcalde Municipal, interesando se le fije día y hora para tomar posesión del cargo de taquígrafo mecanógrafa de la Secretaría de la Administración, de conformidad con resolución dictada por la Comisión del Servicio Civil que así lo dispone.

De hoy a mañana se resolverá este asunto.

LA FILOSOFIA DEL MILITARISMO IMPERIAL DEL JAPON Y EL PROGRAMA DE SU EJERCITO FUERON DESCRITAS POR GUNTHER, AUTORIDAD ORIENTAL

Dice que los folletos de propaganda revelan que la filosofía militarista del Japón es treinta por ciento anti-comunista, treinta por ciento anti-capitalista, treinta por ciento pro-totalitaria y 10 por 100 pro-adoración al Emperador

NUEVA YORK, septiembre 13 (SE).—En la revista «Saturday Evening Post», escribe John Gunther, conocido como experto en cuestiones orientales, un artículo muy interesante, dictando frases de la propaganda distribuida por los oficiales del ejército japonés.

Según Gunther, los militares del ejército japonés, emplean la terminología marxista en su lucha contra los viejos partidos políticos, al justificar su actuación en China.

«Los principios de la libertad que previamente saturaron al mundo, están agonizando. La Gran Guerra, fué causada por los conflictos imperialistas que han sido el resultado de este período de empresa libre... El choque parece inevitable entre la empresa libre y el dominio estatal, entre el individualismo y el colectivismo».

Este párrafo dogmático,—dice Hunter—no ha sido traducido de Pravda, (Diario oficial Moscovita), sino de uno de los folletos de propaganda distribuidos voluminosapor el ejército Imperial del Japón:

Continúa Hunter citando párrafos que se creería hubieran sido publicados por los diarios extremistas de los países de ideología marxita. Uno de ellos, «El Combate», es padre de la creación y madre de la cultura. La lucha entre individuos para mejorar su posición y entre países para predominar sobre otros, es sin duda un estimulante poderoso para el desarrollo de los individuos y de los Estados» —dice— Hunter pudiera haber sido publicado en «Der Angriff» o «Voelkischer Beobachter».

Los anti comunistas

«Los folletos de propaganda—agrega Hunter—expresan la compleja filosofía interior del militarismo japonés, la cual es de profunda importancia para el mundo. La filosofía es 30 por ciento anti-comunista y 30 por ceinto anti-capitalista, 30 por ciento pro-totalitaria, y 10 por ciento dedicada a la adoración del Emperador. La terminología es marxista, sin embargo, el comunismo es un crimen en el Japón.

«Al capitalismo se le ataca fieramente, aunque el Japón es todavía un estado capitalista. La nota característica de esa propaganda puede ser descripta solamente como un grito angustioso que clama pidiendo reformas saciales y económicas, para hacer al Japón más poderoso. Desafío a cualquiera a que me explique cuáles de los pasajes de la propaganda del ejército japonés son socialistas, fascistas o cuáles abogan por el capitalismo estatal o por el socialismo estatal».

Uno de los folletos citados por Hunter, se llama «Vida del Universo.» Según ese folleto, el pueblo japonés ha sido seleccionado por la voluntad divina para reformar al mundo, y convertirlo en un paraíso ideal donde todos los reses vivivirán felices bajo la tutela de los jefes militares japoneses. Los ideales aponeses son los de alentar el crecimiento y el desarrollo de los seres humanos en el mundo. Para obtener esta meta, es preciso luchar. El alfa del Japón, es magnánima, pero la guerra en el interés de la justici auniversal, es igualmente magnánima.

Para alcanzar todos esos fines, es preciso que el Japón tenga una escuadra suficientemente poderosa para derrotar a cualquier otro país que trate de impedir el desarrollo del noble sacrificio del ejército japonés en su lucha por establecer un paraíso de paz y prosperidad en el oriente lejano.

En otro de los folletos, los militares japoneses hacen una advertencia velada a la poderosa casa de Mitsui y Mitsubishi, que controlan entre las dos la mayor parte de las riquezas del país. «La mala distribución de los bienes nacionales, —dice—ha causado la pobreza y la cesantía». Es evidente—dice Hunter—, que el ejército trata de apelar al pueblo contra los jefes políticos e industriales que le hacen la competencia.

Explica el autor que el Japón, es un estado militar de más de un millar de años; que el ejército representa una amigama curiosa entre dos extremos, el feudalismo y el occidente moderno. Dice que el programa interior del ejército japonés es indescifrable.

250,000 bajas en la Guerra

«Los observadores neutrales, creen que el Japón ha perdido como 250,000 hombres en la guerra hasta ahora. Actualmente hay 1,300,000 hombres en pie de guerra. De ellos, unos 800,000 están en China; como 300,000 en Manchukuo y 200,000 distribuidos en Corea, Formosa y las islas domésticas.

El costo del ejército, se estimó en 1937, en 218.390,000 dólares, o sea poco más de una cuarta parte de los ingresos de la Hacienda pública. El costo de la escuadra y el ejército sumaron el año pasado 422.886,900 dólares, o sea casi la mitad de los ingresos nacionales. La guerra ha aumentado mucho este costo».

Agrega el autor que es fácil calcular las pérdidas de vidas de los soldados japoneses, porque los nombres de los muertos, se supone que sean incriptos en el templo Yasakuni en Tokio, donde forman un monumento perpetuo en memoria del valor nacional.

«Es extraordinario el ver en los ferrocarriles japoneses en estos días, las tropas marchando en orden en una dirección, y los paquetes de cajitas blancas, conteniendo las cesizas de los muertos, llegando de la dirección opuesta.

Hunter, hace la historia del ejército como representante del Emperador, que es al mismo tiempo jefe político y divino.

Entre 1922 y 1931, el país trató de adaptarse a la costumbre occidental, y el gobierno trató de someter al ejército. Pero con el incidente de Mukden, el ejército recuperó sus antiguas prerrogativas. «El incidente de Mukden—dice—no fué una aventura en tierra asiática; fué la recuperación del poder en Tokio. Los oficiales jóvenes llevaron a cabo el incidente Mukden, primeramente con el fin de conquistar al país del dominio de los políticos. Desde entonces han tenido las riendas».

Enseñanza admirable

Relata Hunter el golpe de estado de 1936, mediante el cual los oficiales jóvenes quisieron socializar al país, de la noche a la mañana. Desobedecieron las órdenes del Emperador, y hubo que ejecutar una docena de ellos. Compara el autor la formación del ejército japonés con la del ruso, explicando que es formado de campesinos, obreros y gentes de los pueblos,

Todos los años, 150.000 entran en el servicio. No se hacen distinciones. Los oficiales no son escogidos por influencia. Todos tienen igual oportunidad. La Escuela Central Preparatoria, educa a los niños entre las edades de tres y quince años.

A los quince años, el muchacho ha terminado su educación primaria obligatoria, y puede, si lo prefiere, ser un oficial del ejército. La escuela es gratuita, y los oficiales son escogidos a base de méritos solamente.

Los cadetes, después de terminar tres años de instrucción preparatoria, entran en la Academia Militar Juvenil. Allí están dos años. Los soldados conscritos pueden también entrar en la academia si son menores de 22 años, y si pueden pasar el severo examen. Los graduados de la Academia, sin hacer caso de su categoría, sirven como soldados ocho meses, y van entonces a la Academia Mayor, donde al cabo de dos años reciben su charretera de segundo teniente.

Los ascensos son lentos, porque se basan no solamente en la edad, sino en la capacidad, combinada con la edad. Alguno generales japoneses son jóvenes, al compararlos con los de occidente. La ambición del joven oficial, es llegar a ser Ministro de la Guerra que es el puesto mayor. Es por eso—relata Hunter—que ingresan en la política.

El éjército japonés no es un cuerpo de aristócratas como los oficiales de los «Galdstreams Guards» del ejército inglés, ni una casta profesional como el viejo Reichwehr de Alemania. Es un ejército del pueblo, lo mismo que el ejército ruso.

Hay que recordar que los samurai (Militares antiguos), desprecian a los mercaderes que forman la categoría social más baja en el Japón. El feudalismo desapareció pero la tradición persiste».

«Hijos de la Tierra»

Hunter recuerda que la mayor parte de los soldados vienen del campo, donde la agricultura ha sufrido mucho, y culpan a la industria por el decaimiento de la tierra. En esa forma odian a los grandes capitalistas y a las grandes ciudades.

Al mismo tiempo los oficiales ven con malos ojos los aspectos del comercio internacional «porque el internacionalismo es amigo de la paz».

Dice que el ejército cree que la única misión de los capitalistas es suplir el equipo bélico que el ejército necesita, y creen que el Estado podría conducir las cosas con mayor eficacia.

Uno de los folletos citados por Hunter, dice: «Es imposible el obtener suficientes armas del actual sistema... Debiéramos formar un nuevo plan económico para la defensa, sin amenazar la vida nacional».

Cita el caso del Ministro de la Guerra actual, Teniente General Seishiro Itagaki, quien nació en un campo en 1882, y era general a la edad de 47 años. A él se le atribuye el incidente de Mukdau, y tipifica todas las virtudes militares de los japoneses.

Dice que el ejército ha transformado a Manchukúo en un laboratorio de colectivismo. «Es una finca experimental de 30 millones de conejos».

Según la ley del 3 de marzo de 1938, el gobierno puede movilizar todos los recursos del país para la guerra. La ley da al ejército completa autoridad para dirigir todas las actividades industriales, mercantiles, sociales, agrícolas y políticas del país.

Hunter dice que no todas las clausulas de la ley han sido puestas en vigor, pero predice que lo serán al ser necesario.

Es soterrado parte del tendido aéreo de Galiano y Reina

Así lo comunica la Compañía Cubana a la Alcaldía. Piden se arregle el Parque Trillo

En un extenso informe, la Compañía Cubana de Electricidad, acaba de informar a la Administración Municipal haber retirado el tendido aéreo de sus líneas en todo el tramo que comprende la zona número siete, limitada por las calles Avenida de Italia, de Avenida de Bolívar a Finlay; Avenida de Bolívar desde Avenida de Italia a Belascoaín y Belascoaín de Avenida de Bolívar a Finlay y de esta última a Avenida de Italia, donde a su vez ha quedado subterráneo tan importante servicio.

Hace constar la expresada Compañía en su informe que con esos trabajos ha cumplido la cláusula número 29 del contrato de Alumbrado Público vigente según escritura de 17 de mayo de 1928, así como la cláusula especial del convenio circunstancial de 7 de junio de 1934.

Como se ve, poco a poco, gracias a los desvelos de la actual Administración Municipal, la Habana se va librando de buena parte de ese antiestético tendido aéreo que hoy no se vé ya en ninguna urbe de importancia de Europa o América, donde todas las compañías de Servicios Públicos, como Gas, Teléfono y Electricidad tienen sus líneas subterráneas.

Recaudación municipal

El movimiento de fondos ocurrido en la Tesorería Municipal el día 12 del actual, según la nota oficial facilitada por el Contador, fué como sigue:

Recaudación: Por Ejercicio Corriente, $4,935.63; por Resultas, $1,083.95; para el Consejo Provincial, $1,112.68; y por Plumas de Agua, $202.23.

Existencia en caja: De Ejercicio Corriente, $3,234.45; de Resultas, $36,713.74; del Consejo Provincial, $23,305.14; del Acueducto de Albear, $10,850.43; y por Depósitos de todas clases, de $213,361.94.

Nuevas construcciones

Por el Registro General del Municipio presentaron planos y memorias solicitando licencias para construir en esta ciudad, María Serraita, en la calle Enamorados 172, Santos Suárez; y Cayetano Rodríguez, para construir una nueva planta en la calle G solar 8 de la manzana 22 del Reparto Batista.

El Departamento de Urbanismo resolverá esas solicitudes.

Una advertencia importante

Por el Jefe del Departamento de Impuestos se ha dado a conocer que los interventores que actúan al amparo del Decreto 773 no tienen facultades para conceder plazos a los contribuyentes morosos, pues sólo deben ajustarse estrictamente a intervenir a los contribuyentes por industrias y comercios.

Desea hacer saber el Jefe de Impuestos, que todos los plazos concedidos por los interventores serán anulados por el Jefe de la Sección de Apremios, continuándose el procedimiento por dicha jefatura.

Pide datos el Supremo a la Alcaldía

Interesa de la Alcaldía el Tribunal Supremo de Justicia, el envío de los antecedentes relacionados con el recurso de apelación establecido por la señora María Dolores Guiller y Gil, a quien le denegó la pensión la Audiencia de la Habana.

Se ha tomado buena nota de la solicitud.

Mejoras para el Parque de Trillo

Firmada por numerosos vecinos, comerciantes e industriales del barrio de Cayo Hueso, se ha presentado ante la Alcaldía una extensa comunicación en solicitud de mejoras del alumbrado en el Parque de Trillo que se encuentra en un estado de abandono tal, que impide que puedan ser llevados allí los niños de esa barriada a pasar ratos de solaz y esparcimiento.

Es una demanda justa, que la Alcaldía debe atender.

El Secretario del Trabajo remite un informe a Ginebra

Es el cuestionario sobre salarios, explicando a su vez la protección al obrero

El Secretario del Trabajo ha remitido al Director de la Oficina Internacional, de Ginebra, el cuestionario sobre las medidas adoptadas en Cuba para la protección de los salarios.

En este informe se refiere el Secretario del Trabajo a las garantías que para el pago del salario existen en la industria azucarera, señalándose el hecho de que «en muchos centrales azucareros y colonias de caña existen tiendas o departamentos comerciales donde se abre crédito al trabajador, a fin de que pueda adquirir ropas, alimentos y demás clase de artículos, existiendo otros en que se está violando la llamada «Ley Arteaga» la cual prohibe el pago con vales o fichas, pues al llegar el momento de su liquidación de salario, el trabajador sólo recibe una parte resta del mismo, deduciéndose la deuda con la bodega o establecimiento comercial.

Este sistema de pago y crédito de las mercancías sólo se practica en la industria azucarera, siembras, corte y tiro de caña así como en la explotación de las minas, por encontrarse esos lugares apartados de los centros importantes, y en ocasiones, sin vías de comunicación con otros pueblos.

No existe forma coercitiva

Se señala que no existe forma coercitiva contractual o de otra índole, por la cual se obligue a los trabajadores a realizar compras en las tiendas o departamentos comerciales de esos lugares, sino que por la misma necesidad del trabajador, impuesta por la distancia, éste se ve precisado a comprarle, advirtiéndose que el pago de vales o fichas está prohibido por la Ley de 23 de junio de 1909.

El embargo de sueldo prohibido

Por último se señala en este informe que la legislación vigente en Cuba, aplicable a los empleados del Estado, prohibe el embargo de los sueldos. Y que el Decreto 2,701, de 1933 prohibe, también, por retención judicial, los salarios de los trabajadores, autorizándose solamente las reclamaciones por alimentos entre parientes, considerándose nulo los contratos que tengan por sesión parte de los salarios.

ARRIBO UNA NUEVA REMESA DE PLATA DEL CUÑO NACIONAL, POR UN TOTAL DE 500,000 PESOS

Arrendará el Estado una finca de su propiedad, de cincuenta caballerías, en Cienfuegos. Un ex-empleado de Hacienda que trataba de sustraer papel de cheques con fines inconfesables

El Director General del Servicio Central de la Secretaría de Hacienda, señor Pedro León Otaño, tuvo noticias de que un individuo pretendía obtener de modo ilícito hojas de cheques impresos en la casa Carasa y Compañía.

El señor León Otaño comisionó a un empleado de confianza para que, en vista de la denuncia formulada por dicha firma comercial, actuara en consecuencia, consiguiéndose que dicho individuo fuera detenido y condenado a 180 días. El culpable se nombra Plácido Antero Genovevo Cabrera y Rodríguez, y pretendió sobornar a varios empleados de la casa impresora para que le facilitaran hojas impresas de esos cheques con el fin de cometer alguna estafa.

En el curso de las investigaciones se ha sabido que el tal Cabrera Rodríguez fué sargento de la Policía de la Secretaría de Hacienda, destinado a la Dirección General de Inmigración, cargo que se vió obligado a renunciar por distintas indelicadezas. Su lista de antecedentes penales es nutrida y comienza en el año 1906, en que fué condenado tres veces por estafa. A partir de entonces ha sufrido varias condenas.

También fué soldado y expulsado deshonrosamente del Ejército a la par que condenado a 180 días por delito de hurto. Más tarde consiguió nuevamente entrar en el Ejército, con otro nombre, pero, descubierto, se le impuso pena por alistamiento fraudulento. No obstante su hoja de antecedentes penales, Cabrera consiguió distintos cargos, especialmente en la Policía, fuera de la Habana. Cuando fué detenido obstentaba un uniforme de sargento de la Policía Nacional.

Arriendo de una finca

Una finca rústica de cincuenta caballerías, destinada a potrero, ubicada en Cuabinitas, término municipal de Cienfuegos, propiedad del Estado, será arrendada al mejor postor al ser sacada a subasta por la Secretaría de Hacienda.

La finca se denomina «San Antonio» (a) Caimaneras y linda con el Camino Real, terrenos de Juan Roig y de Francisco de los Santos y con el mar.

Autorizado un plan de regalos

Por Decreto Presidencial ha sido autorizada la señora María H. Becker, Administradora de una entidad comercial de esta plaza, para establecer un plan de regalos de fracciones de billetes de la Lotería Nacional, con premios de mil, quinientos, cen y setenta pesos.

El Supervsor de la Cárcel

Estuvo ayer mañana en la Secretaría de Hacienda, el Comandante R. Gutiérrez Velázquez, Jefe del 5o. distrito y supervisor de la Cárcel de la Habana, para interesarse por la situación de fondos para pagar los suministros de aquel penal correspondientes al mes de julio. La situación de fondos ya ha sido dispuesta por el ingeniero López Castro.

Llegó más dinero

En las primeras horas de la mañana de ayer llegó a la Tesorería General el cuarto cargamento de plata cubana ascendente a $500,000.

En la próxima semana el nuevo envío de plata de la Casa de Moneda de Filadelfia será de un millón de pesos.

SIRVIENTA INTOXICADA

La sirvienta Licia Céspedes Alfonso, de 19 años y vecina de la calle D número 106, en el Vedado, trató de suicidarse ingiriendo un veneno con motivo de tener un familiar incluído en el Sanatorio La Esperanza y carecer de numerario para atenderlo debidamente.

ESPOSO ACUSADO

María Menéndez Herrera, de 21 años y vecina de la Cueva del Humo denunció a la policía, que su esposo Rafael Armenteros, dispuso de la suma de diez pesos que le entregara para el alquiler de una habitación.

PALACIO

Audiencias para hoy

El señor Presidente ha concedido las siguientes audiencias para el día de hoy:

Senador Germán S. López, Representantes Raúl de Cárdenas y Lucas Cambó, Alberto Arellano, Director de la Caja Postal de Ahorros; comandante Aguilar Barrero, delegado del Centro de Veteranos de Camagüey; Francisco Rodríguez Bello, presidente de la Unificación Azucarera de Yaguajay.

El Hospital de Remedios

Con el Secretario de la Presidencia se entrevistó ayer el senador villareño, Manuel Capestany a propósito de la construcción del Hospital general de la villa de Remedios, cuyas obras comenzarán hoy.

El doctor Capestany ha donado para dicho hospital el terreno correspondiente y el Jefe del Estado ha ordenado situar un crédito de 20 mil pesos para el inicio de las construcción.

Congresistas

Se entrevistaron con el señor Presidente los congresistas señores Manuel Capestany, Anselmo Alliegro, Juan Mendieta y Baldomero Surós.

Alonso Castañeda

Con el Jefe del Estado se entrevistó ayer el señor Gustavo Alonso Castañeda.

Recurso

Se informó en Palacio que en horas de la mañana se había presentado al señor Presidente de la República, un escrito de recurso firmado por el señor Ernesto Durán Valdés, solicitando le sea denegada al representante a la Cámara, señor Joselín Fernández el permiso para que por el Estado se le otorgue una faja de terreno en la Playa Santa Fé, en la cual tiene fabricada una casa el demandante, quien aduce que resultaría perjudicado en sus intereses de accederse a la pretensión del señor Fernández.

NUESTRO PROGRAMA DE ESTA NOCHE.

Nuestro concierto de esta noche ha sido confiado al notable y aplaudido tenor Oswaldo Escobar, con la asistencia de la Orquesta de Concierto de EL ENCANTO bajo la dirección del maestro Amadeo Roldán.

8 a 9 p. m.

ESTACION: CMCD, en 630 Kc. de La Voz del Aire, S. A.

AUDICIONES TRANSRADIO CUBANA, S. A.

El Encanto

El color lo "es todo" en la nueva moda.

Y de modo primordial, en las MEDIAS.

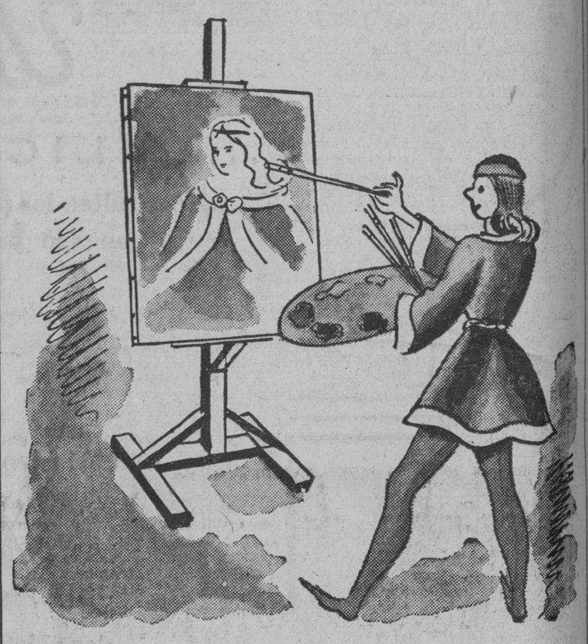

Este invierno la elegancia residirá en el gusto con que la mujer sepa combinar las distintas prendas y accesorios de su toilette. Queda todo al gusto de la iniciativa personal.

Con estas condiciones, la moda da una importancia primordial al color en las medias. El ENCANTO se adelanta a ofrecer a sus distinguidas clientes los nuevos colores de invierno, inspirados en los tonos maravillosos de los grandes artistas florentinos del Renacimiento y en otros motivos.

Los principales colores son: "Suntone"—beige carne—para zapatos negros y blancos.

"TROPIC GLOOR" —un tono rojizo claro de exquisita apariencia.

"FRENCH TOAST" y "HAVANA TAN", dos tonos exquisitamente propios para zapatos de gamuza y piel carmelita, marino y negro.

"VICACITY", una tonalidad finísima de rojizo oscuro, para zapatos negros y marine-blue.

CHARMEBEIGE, TILEBEIGE y PRALINEBEIGE, en tonalidades neutras de gran moda, para usar con zapatos vino, carmelita Médicis y café.

En nuestras nuevas colecciones de medias puede usted admirar todos los colores, calidades y tejidos de invierno. Son de las marcas de más reputación y crédito, como Gothom--hilo de oro--, etc.

Desde 50c. hasta 2.25

PLANTA BAJA.

El Encanto

M.E.C.D. 2016

SECCION 9A

TELEFONOS:
Dirección M-2856
Jefe de Redacción M-1287
Sección de Sports. M-7912

DIARIO DE LA MARINA

TELEFONOS:
Quejas M-7911
A. Clasificados . . M-7915

SECCION 9A

AÑO CVI — ACOGIDO A LA FRANQUICIA POSTAL — LA HABANA, MIERCOLES, 14 DE SEPTIEMBRE DE 1938 — EL PERIODICO MAS ANTIGUO DE CUBA — PAGINA TRECE

LA ACTUALIDAD

La propaganda comunista en la pantalla

El Partido Comunista ha emprendido, según «Action Populaire» de París, una campaña metódica de propaganda por el cine. Los propagandistas, pertenecientes al Centro de difusión del Libro y de la Prensa (Servicio de Películas Populares, 5 rue d-Alsace, París), llevan su material de proyección en una camioneta. Durante veinte días o un mes, según las circunstancias, labran en un departamento, dando una sesión cada día. Luego emigran a un departamento vecino, donde prosiguen su evangelización revolucionaria. Es un oficio que exige sacrificios y sólidas convicciones comunistas.

Las sesiones se tienen en los pueblos y aldeas donde el Partido Comunista tiene algunos militantes capaces de sostener una sala y de reclutar espectadores. No es preciso que la región sea roja, el fin de esta propaganda por el cine es precisamente el terreno. Se acude a todos los simpatizantes. Se llama a todos los amigos del Frente Popular, en especial a los socialistas, cuya adhesión no es siempre la misma. Igualmente se tiende a los medios rurales que a los obreros. En esto se tiene cuidado especial. La sesión es privada y se tiene en un salón de baile, una sala de fiestas, una casa del Pueblo, un restaurante. Poco importa con tal que el sitio sea amplio.

Unos pasquines anuncian el día, la hora, el programa y el nombre del militante a quien se pueden pedir las entradas. El precio de éstas es de 4 o 5 francos. Hay en ellas un lugar en blanco para que el espectador escriba su nombre. Claro está que las entradas y, por tanto, los nombres, se recogen a la entrada del salón: ¡excelente medio para conocer a los simpatizadores!

Los propagandistas aprovechan la ocasión para vender libros, folletos, insignias del Partido. Un discurso de Marty se vendió a beneficio de la España roja.

Los auditorios son diversos, y en ellos se ven no solamente obreros, sino también campesinos, mujeres, niños y hombres.

Para hacer ambiente, un radio, gramófono (pick up) toca algunas canciones revolucionarias acopladas a aires de baile. A veces uno de los propagandistas presenta el programa y comienza el espectáculo.

Ante todo, las fiestas de Garches. No la mascarada anticlerical, que conmovió a la opinión católica, sino los juegos, las manifestaciones deportistas, las muchedumbres pacíficas, los oradores comedidos, cuyo aspecto es capaz de tranquilizar al espectador y de hacerle pensar que los comunistas no son en verdad tan terribles. Esa gente que gusta de picnics, que se divierte en familia, que es aficionada a deportes y a discursos floridos... ¡es verdaderamente simpática!

Continúa el espectáculo con la misma nota. Ahí viene la España feliz bajo el Frente Popular. De improviso, los malvados fascistas arrojan moros feroces contra los pobres republicanos. Mujeres y niños muertos, ciudades bombardeadas. «El Fascismo es la guerra!», se infiere.

Los espectadores tienen derecho entonces a un entre acto de diez minutos. Venta de folletos en favor de la España roja. Con esta ocasión, discursos de un comunista de la región. Discursos estilo «mano tendida».

«Estamos por todos los explotados contra todos los explotadores. Obreros, artesanos, campesinos, pequeños comerciantes, católicos que seois víctimas de los abusos del capitalismo: os alargamos la mano. Todo el mundo viene a nosotros. Los mismos católicos han respondido a nuestro llamamiento. Sus obispos se interesan por los obreros, piden justicia para ellos, suscriben nuestras Uniones amistosas de trabajadores ancianos. Estamos seguros del éxito.

Como los católicos, nosotros somos creyentes.

El hombre comunista tiene una fe. Los primeros cristianos eran apóstoles y mártires de su fe. Un sí o un no los perdía o los salvaba. Nosotros tenemos nuestros apóstoles y nuestros mártires.

El testimonio de nuestra convicción comunista es nuestra única fuerza. ¡Llamamos a todos!

La unidad se hará entre todos los partidos de trabajadores y no habrá más que un solo partido...»

Después, algunos consejos prácticos: «Leed «L.Humanité»; incribíos en el Partido». El cine prosigue.

«La vida es nuestra». Ese es el título de una película que debe constituir la clave de la sesión. Primero se asiste a una lección de geografía en una escuela primaria: las riquezas de Francia. Cantidad de trigo recogido, número de hectolitros de vino, arte francés, etc. etc., tejidos fabricados, etc. Visiones rápidas: campo de trigo, viñedos, fábricas, catedrales, monumentos... Termina la lección. Los alumnos salen de clase.

Tres de ellos discuten en un pasillo:

—¿Tú sabías que hay tanta riqueza?

—En mi casa, no hay sueldos! (5 céntimos de franco).

—En la nuestra, hay todo lo que se quiere.

—¿Cómo así?

—Mamá dijo que había treinta sueldos para acabar la semana.

La escena se corta bruscamente y brillan estas letras en la pantalla: «Las riquezas de Francia no son para los franceses. Son para doscientas familias».

Presentación de las doscientas familias. Un redoble de tambor anuncia a cada una de ellas. Luego se las ve en acción.

Un consejo de administración.

«Señores, tenemos que hacer economías, hay que levantar las entradas. Dos medios: Primero: Destrucción de materias primas. Procedimiento que ya se ha empleado con éxito en los Estados Unidos y en el Brasil, etc., donde se ha quemado trigo y echado ganado al mar. Escenas que se presentan en el cine.

Segundo: Reajuste del personal. «Es un sacrificio penoso, señores, declara el Presidente del Consejo de Administración, cuya hipocresía se hace aparecer presentándole en una fiesta mientras juega al poker y pierde dos millones. «Estos reajustes nos permitirán una economía de dos millones», dice él.

Visión rápida de una muchedumbre de trabajadores que piden «Trabajo y pan!» a la puerta de una fábrica.

Luego vuelven a hallarse los miembros del Consejo de Administración, que juegan tirando al blanco. De pronto sus siluetas se transforman y son reemplaadas por un pelotón de milicianos fascistas en posición de disparar.

Desfiles del P. S. F. (Partido Social Francés), ridiculizados por el acompañamiento musical. Una actitud marcial se hace ridícula cuando es rimada por un aire flautesco.

Desfiles de fascistas italianos, de tropas de Hitler. Hitler ladra, y cuando Mussolini abre la boca se oye un cañonazo.

Visión de guerra. Un cadáver en un campo de batalla. Luego, invadiendo la pantalla, una cabeza de muerto que se transforma en la insignia del P. S. F. Continúa el desfile del P. S. F. Un espectador declara que nadie puede luchar contra ellos. Un trabajador sale del público: «¡Sí; existe el Partido Comunista!»

El Partido Comunista entra en escena. La fachada del edificio de «L.Humanité» ocupa algunos instantes la pantalla.

Se presenta primero a los comunistas como víctimas.

Entierro de los obreros muertos el 6 de febrero.

Luego la revancha del 12 de febrero. El Frente Popular. Las muchedumbres entusiastas que cantan... la Marsellesa.

Ahora se participa de la vida interior del Partido. Cachin abre su correspondencia. Cartas llegadas de todas partes de la nación le enteran de la actividad del Partido, y la película aprovecha la ocasión de hacerla revivir a los ojos de los espectadores.

Primero, la venta de periódicos por los miembros del Partido.

Luego, la acción de un Sindicato comunista en una fábrica metalúrgica. Un viejo obrero va a ser echado a la calle: ya no rinde lo que exige el medidor. El Sindicato se reúne, se decide la huelga, el viejo es readmitido.

Otra intervención del Partido. Un colono es embargado. No puede pagar sus rentas a causa de la baja del trigo. Se hace la subasta. La Sección comunista vigila. Un rico comprador, en el momento de pujar, retira su proposición bajo la amenaza discreta de un garrote. Otro licitador ve aplastado su pie por el tacón de un vecino. El Secretario de la Sección rescata todo el material de explotación por una insignificancia y lo devuelve todo al colono embargado.

Por último, un joven sin trabajo que no llega a ganar el pan de su joven esposa y el suyo. Va de puerta en puerta, recibiendo insulto tras insulto. La ayuda de los Voluntarios nacionales, cuyo auto lo salpica al pasar, los socorros del Ejército de Salvación y de los católicos, no resuelven su situación. Acaba por caer de cansancio y de hambre en la esquina de una calle. Lo encuentran unos camaradas comunistas y lo llevan a su Permanencia. Allí se repone y asiste a una fiesta que empieza por cantos y coros hablados, celebra la esperanza de los jóvenes comunistas en el porvenir y termina con vistas tomadas sin duda en el Congreso comunista de Villeurbanne: los grandes oradores del Partido (Thorez, Duclos, Marty, etcétera...)—las multitudes comunistas—la Internacional cantada por todo el pueblo en desfile, donde se hallan, pasando con un ritmo cada vez más rápido, las fisonomías de los héroes de la película.

Finalmente, para justificar el título y materializar la esperanza comunista, algunas vistas rápidas: árboles floridos, montañas, puestas de sol, cantos de ave...

¡La vida es nuestra!

La pantalla se apaga. Se hace la luz en la sala. Los espectadores salen con la impresión de que el comunismo es el defensor de la justicia oprimida, una especie de caballería moderna levantada contra la barbarie fascista.

No se duerme el comunismo en su propaganda cinematográfica.

León ICHASO

SUSCRIBASE Y ANUNCIESE EN EL «DIARIO DE LA MARINA»

EL SITIO DE LA CIUDAD UNIVERSITARIA SE CUENTA ENTRE LAS EPOPEYAS CLASICAS DE LA GUERRA ESPAÑOLA, DICE UN CORRESPONSAL NORTEAMERICANO

Se admira de que los nacionalistas no hayan cedido un centímetro del terreno conquistado hace 20 meses

El abastecimiento de los defensores de esa posición enclavada en el mismo Madrid, tiene que efectuarse de noche por un corredor de sólo unos centenares de metros

NUEVA YORK, septiembre 13. (Exclusivo).—El corresponsal de un diario neoyorquino describe la situación de los soldados que defienden la Ciudad Universitaria en Madrid, contra los ataques del gobierno.

«Los episodios heroicos de la guerra civil han terminado en otros lugares, dice. Las heroicas guarniciones del Alcázar de Toledo, de la plaza de Oviedo, de Huesca fueron liberadas; el valiente cuerpo que defendió el pequeño santuario de Santa María de la Cabeza fué demolido. Sólo queda la epopeya de la Ciudad Universitaria donde se ha combatido durante 20 meses.

Han sido 20 largos meses. No ha pasado día en que la guarnición no haya sufrido los efectos del cañón, de la metralla y de las minas. En noviembre de 1936 un pequeño grupo de hombres de resolución cruza el Manzanares al norte de Madrid y se apoderó de la Ciudad Universitaria. Intentaba entrar en la capital por el Norte y arrojar a la milicia leal al campo. Pero la milicia repentinamente fué organizada por el general Miaja, llegaron las brigadas internacionales y el avance nacionalista se contuvo en las paredes de esta Ciudad Universitaria.

En aquel tiempo solamente consideraciones militares pudieron haber dictado una retirada a la otra orilla del río. Pero el general Franco se determinó a sostener por lo menos un baluarte dentro de Madrid como señal de las tradiciones de invencibilidad que fueron norma nacionalista en los primeros meses de la guerra.

Los nacionalistas ocupan la mitad de la Ciudad Universitaria. Es la parte más rural. Es terreno accidentado que se presta para la defensa. Los terrenos elevados y las paredes del Instituto de Ciencias protegen a los sitiados. En las mañanas hay siempre intercambio de fusilería. El fuego termina al calentar el sol y no se reanuda hasta la tardecita.

De noche hay movimiento dentro de la ciudad sitiada. Los víveres y materiales bélicos llegan y los heridos son trasladados. Entre la ciudad y las líneas nacionalistas en la Casa de Campo, al otro lado del río, hay un corredor de territorio amigo de unos cuantos centenares de metros de ancho. En el centro del corredor dos puentes angostos cruzan el río.

Al oscurecer los convoyes pasan. La artillería republicana ha castigado esos puentes desde la Dehesa de la Villa y las ametralladoras barren el corredor desde un «nido» situado a 400 metros al Sur. Por este motivo el tráfico sólo se puede llevar a cabo de noche. Este corresponsal, sin embargo, debe a la cortesía del general Ponte el dudoso privilegio de poder cruzar el puente de día.

El material llega hasta la Casa de Campo en camioncitos y de ahí es trasladado sobre mulos a la Ciudad Universitaria.

A pesar de la dificultad en el transporte, no se sufre de nada dentro de la ciudad sitiada. El edificio más adelantado es el Clínico, vasto edificio de ladrillos y concreto que se eleva sobre el parque del Oeste y la Prisión Modelo. Secciones completas han sido destruidas por minas y proyectiles.

Del Hospital Clínico las líneas se extienden hacia el Sur por medio del parque del Oeste. Los centinelas vigilan con periscopios a las trincheras enemigas a 15 metros de distancia. Al otro lado del Clínico las líneas cortan la ciudad. Los colegios de Agronomía, los de Química, Medicina y Odontología, seguidos más al Oeste por los de Filosofía y Ciencias, están en ruinas; pero la guarnición se mantiene alerta. Los dos últimos son ahora utilizados como bastiones republicanos. Pero los túneles que intentan unirlos están deshechos.

Al otro lado del Instituto de Agronomía el terreno es elevado. El reducto nacionalista más al Este es alrededor del Palacete de la Moncloa, un museo pequeño, cuyos muros están al caer, bajo el incesante aguacero de proyectiles. Los jardines del Palacete están llenos de trincheras y de las aspilleras pueden verse los grandes llanos que se extienden desde Madrid hasta las montañas de Guadarrama.

La ciudad es una fortaleza. Una red de trincheras fabricadas de ladrillo sólido y concreto son fortalecidos en intervalos por carros de asaltos destruídos, cuyas torrecillas se levantan por encima de los parapetos en ángulos alocados rodean a el terreno. El contorno está cambiando constantemente. Las minas hacen temblar la tierra y aplastan a las trincheras además de destruir los inmensos edificios.

Recientemente una mina dejó un hoyo de 30 metros de profundidad y 40 de diámetro.

Las ruinas facilitan la defensa y los nacionalistas prefieren defender las ruinas a provocar al enemigo con la actividad que su reconstrucción envuelve.

El heroísmo de los hombres que han sostenido este peligroso saliente no necesita comentario. Ni un solo centímetro del terreno conquistado hace 20 meses ha sido cedido.

CARTERAS PARA COLEGIO

De suela inglesa de la mejor calidad, modelos especiales y a los mejores precios. No compre sin visitarnos, porque encontrará aquí un surtido completo de toda clase de carteras y artículos de cocodrilo, propios para regalos en toda clase de pieles.

"LA CASA CARMONA" O'Reilly 45 y 47
TELEFONO M-2564

MAGNIFICA LABOR DESARROLLADA POR EL GOBIERNO DE LA ESPAÑA NACIONALISTA EN EL SEGUNDO AÑO TRIUNFAL

Tanto en el aspecto militar como en el de reformas sociales, políticas y económicas hubo enorme progreso

El Servicio Nacional del Trigo, la Ley del Fuero del Trabajo, la obra de Auxilio Social, la normalización fiscal, el Instituto de España, la Ley de Prensa, etc. son prueba de la ingente labor

BURGOS, Septiembre 13. (O. P. R. E).—Las victorias militares, que con rapidez y amplitud asombrosas han venido sucediéndose durante el II Año Triunfal, y que han llevado la guerra al filo de su término, han ido acompañadas de progresos extraordinarios en el campo de la organización del Nuevo Estado Español, y de su Movimiento Político, Falange Española Tradicionalista y de las J. O. N. S.

Las exigencias primordiales de la guerra, la tensión vibrante de toda la retaguardia ante las empresas militares, las necesidades de orden bélico, no han impedido que los problemas de tipo político económico y social hayan recibido, durante este nuevo año de victorias, un impulso tal, que nos permita afirmar, en los albores del III Año del Triunfo, Año de la Victoria, que los resultados obtenidos para la renovación de España, sean en su orden tan importantes, como los logrados para la liberación de España.

La unificación de partidos

Iba a finalizar el primer año de guerra cuando se realizó en el mes de abril la unificación de la antigua Falange Española y de la Comunión Tradicionalista, haciendo de este modo Falange Española Tradicionalista y de las J. O. N. S., Movimiento Político base del Nuevo Estado Nacional Sindicalista Español. Ya en los comienzos del II Año Triunfal en el mes de agosto de 1937, se dió al referido Movimiento su estructura interna, mediante unos Estatutos que creaban sus organismos directivos, y regulaban el funcionamiento de sus servicios.

El Caudillo Franco, Jefe del Estado, y Jefe Nacional del Movimiento, comenzaba pronto a designar sus colaboradores en este. Un viejo militante de Falange, Raimundo Fernández Cuesta, era designado Secretario General, y a su nombramiento, seguía poco después, la constitución del Consejo Nacional, que celebraba su primera reunión en Burgos al finalizar el año 1937. La constitución del Consejo Nacional, celebrada con gran solemnidad, fué acogida en todo el ámbito de la España Nacional, con manifestaciones de entusiasmo.

Las distintas Delegaciones Nacionales, los más importantes organismos jerárquicos y administrativos del Movimiento Político, fueron igualmente organizados, poniéndose a su frente, relevantes figuras de Falange Española Tradicionalista.

De los altos organismos directivos del Movimiento Político, faltaba para constituir la Junta Política, Delegación permanente del Consejo Nacional, que había de integrarse por doce miembros. En la primavera de 1938, se constituye esta Junta, designando al Caudillo sus más íntimos colaboradores.

La estructura jerárquica del Movimiento quedaba completa, y paralelamente en ella se procedía a la reorganización total de las organizaciones provinciales y locales, con todas sus delegaciones y servicios Al finalizar este II Años Triunfal, el Movimiento había recibido su completa estructura.

Como exponente de la vitalidad e impulso del mismo, podemos citar la celebración de los Consejos de la Sección Femenina, Organizaciones Juveniles y Servicios Técnicos que tuvieron lugar en la primavera de 1938 en las ciudades de Segovia, Salamanca y Bilbao respectivamente No cabe en esta breve reseña, la anotación de los resultados que en orden a la organización del Movimiento se lograron en estas diversas asambleas. El Consejo de Servicios Técnicos, estudió con amplitud de miras nacionales, un cúmulo de problemas económicos referentes a la agricultura, industria, comercio, restauración de la economía nacional, sindicación, etc., consiguiendo en sus conclusiones, la formación de un vastísimo programa a desarrollar por el Nuevo Estado.

Y durante este II Año Triunfal, y sin salir aún de lo que específicamente se refiere al Movimiento Político, se ha desarrollado una labor ingente en orden a la fijación de rígidas normas para la admisión de nuevos militantes o adheridos, en el mismo, y aún para la depuración de sus cuadros y masas. Los resultados conseguidos a este respecto han sido extraordinarios.

Y no puede faltar en esta reseña rapidísima un recuerdo a las fiestas que tuvieron lugar el día 19 de abril de 1938, para celebrar el primer aniversario de la Unificación. Aún perdura el recuerdo de las grandes concentraciones que tuvieron lugar en Mieres, Río Tinto, Sevilla, Valladolid, Cáceres, Santiago, etc., y que culminaron en la gigantesca de Zaragoza, a cuyo final asistió personalmente el Caudillo Franco, después de pronunciar el trascendental discurso, que fué escuchado con entusiasmo en todos los ámbitos de la España Nacional.

La organización del nuevo Estado

Y si en orden a la organización del Movimiento Político de Falange Española Tradicionalista y de las J. O. N. S., el II Año Triunfal ha sido extraordinariamente fecundo, no son menos importantes los resultados obtenidos en otros campos de la organización del Nuevo Estado.

En los primeros días de febrero de 1938 se constituía, de acuerdo con su Ley orgánica dictada pocos días antes, el Primer Gobierno Nacional que venía a sustituir a la antigua Junta Técnica que hasta entonces había asumido, siempre bajo la dirección del Caudillo, la dirección y resolución de los problemas económicos, sociales y políticos del Estado.

Constituído el Gobierno bajo la Presidencia del propio Caudillo, se procedió rápidamente a la reorganización de todos los Departamentos Ministeriales, que reciben una nueva estructura en la que sin borrar totalmente la vieja organización administrativa, se renuevan sus normas, para hacerlas más fecundas, y apropiadas a las directrices del Nuevo Estado.

La labor que los diversos Departamentos Ministeriales realizan desde su creación, siguiendo las normas y la marcha que ya se había iniciado por las diversas secciones de la Junta Técnica, es en muchos casos verdaderamente sorprendente.

En orden a la restauración de la vida agraria, debe citarse en primer término el funcionamiento del Servicio Nacional del Trigo, que había sido creado en agosto de 1937 y que ahora, al terminar el primer año de su vida, y de aplicación de sus normas regulatoras de la economía triguero-harinera, presenta los más halagüeños resultados en orden a la revalorización del producto básico de nuestra economía agraria, y del perfecto funcionamiento de sus servicios que han permitido la fácil venta de sus productos a los modestos agricultores, la desaparición de abusos de especuladores y usureros, etc. Cosa análoga pudiera decirse de la regulación, también realizada durante este segundo año de los cultivos del maíz, algodón, explotación del corcho, etc.

Actividad social

En el orden social, el Ministerio de Organización y Acción Sindical, ha desarrollado una fecundísima actividad. Para la regulación de las relaciones del capital y del trabajo y más aún, para la nueva orientación de toda la estructura económica nacional, es de relevante importancia la promulgación, mediante una ley del Fuero del Trabajo, norma constituyente, inspirada en los más altos principios de justicia social. El Fuero del Trabajo ha recibido ya, mediante leyes o decretos posteriores, el desarrollo de varios de sus capítulos, debiendo citarse la creación de la Magistratura del Trabajo, la reorganización del Consejo de Provisión Social, y las diversas disposiciones emanadas para la implantación de los Sindicatos verticales, que han de ser la base de la organización económica del Nuevo Estado.

En el campo social, y como obra importantísima de Falange Española Tradicionalista debe destacarse la labor de Auxilio Social, que durante este II Año Triunfal ha venido incrementando sus esfuerzos de modo realmente extraordinarios. Sus Comedores y Cocinas de Hermandad han aumentado en una proporción asombrosa y paralelamente a ella naturalmente, el número de comidas gratuitamente distribuídas.

Hacienda Pública

En el campo de la Hacienda Pública los resultados obtenidos han sido igualmente extraordinarios. Reorganizado rápidamente este Departamento Ministerial, se ha procedido a la designación de las personas que habían de componer los distintos organismos de él dependientes en orden a la regulación del crédito público, organización bancaria, moneda y cambio, etc. Como prueba concluyente de la normalización que se ha logrado en la vida fiscal, debe citarse el mantenimiento de la recaudación y el cumplimiento puntualísimo por el Estado de todas sus atenciones, para hacer frente a los gastos normales y aún extraordinarios.

Cultura Nacional

En el orden cultural, el Ministerio de Educación Nacional, ha realizado ya durante este Segundo Año Triunfal transcendentales reformas. En el mes de diciembre de 1937 se creaba el Instituto de España, integrado por las seis antiguas Reales Academias y en los primeros días de enero de 1938 celebraba el Instituto su sesión constituyente, en el Paraninfo de la Universidad de Salamanca. Se iniciaba de este modo la normalización de la vida académica, habiendo continuado desde entonces las referidas Academias con regularidad estatutaria, sus funciones culturales.

Pero en orden a la investigación científica y a los altos estudios, tuvo una significación tan importante como la creación del Instituto de España, la asignación a éste, como Senado de la Cultura, de la alta dirección de la vida cultural Nacional, que fué acompañada por la creación de varios altos centros de investigación especialmente dedicados a ciencias de la naturaleza.

Respecto a la instrución primaria, deben recordarse los cursillos de formación profesional, celebrados en todas las provincias de la España liberada durante el verano de 1937, y a los que asistieron todos los maestros nacionales de España y el importantísimo que ha tenido lugar recientemente en Pamplona, con la asistencia de varios centenares de maestros. Y no deben por último, dejar de recordarse, aunque sólo sea con una enumeración que en ningún caso pudiera considerarse exhaustiva, la larga serie de rectificaciones de la política sectaria y anti-religiosa de los Gobiernos de la República. La restauración de la Compañía de Jesús, la suspensión de la Ley del Divorcio, la rectificación de las normas sobre el matrimonio civil, las nuevas disposiciones sobre legitimidad de afiliación, la vuelta del Crucifijo a las Escuelas el restablecimiento de la enseñanza religiosa en los divorcios, grados de instrucción, etc. etc., son buena muestra de la labor, ya realizada durante este II Año Triunfal, por el Nuevo Estado, y demostrativa de su sentido espiritual y católico.

Reforma también de gran interés ha sido la contenida en la Ley de Prensa, promulgada en el mes de abril último y emanada del Ministerio del Interior, y que ha producido una transformación total del concepto de las funciones de la Prensa, logrando poner a ésta, con interpretación recta de su misión, al servicio del Estado. Del propio Ministerio del Interior han emanado igualmente multitud de reformas, incluso abriendo al mundo las rutas del turismo de guerra, y logrando establecer sobre bases firmes, y con orientación única, los caminos para la restauración de las regiones y Ciudades devastadas por las hordas marxistas, en cuyo campo los progresos realizados, no sólo en la preparación de la labor, sino en su misma ejecución, son poderosos.

Aún podría prolongarse extraordinariamente esta cita de la labor desarrollada durante el II Año Triunfal, en los distintos Departamentos Ministeriales, que da idea de la pujanza de la transformación política de España, y que permite para el porvenir los mejores augurios.

PANTALLAS A LA ORDEN
OLMO
AGUILA 133 M-8040

DE LA GUERRA

LA AVIACION FRANCESA

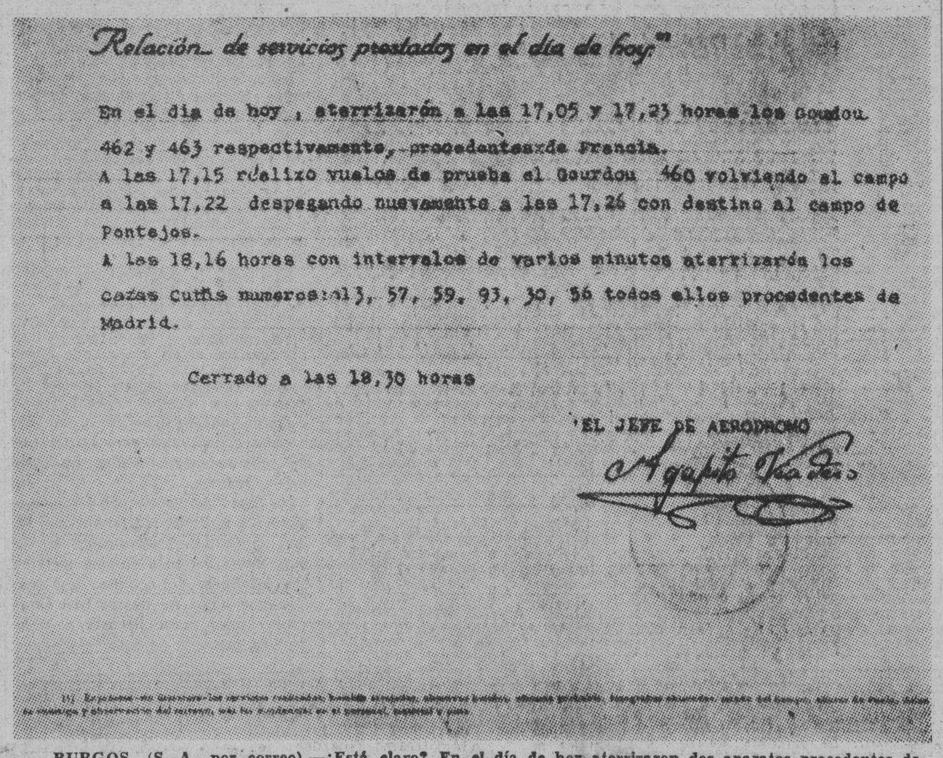
"Relación de servicios prestados en el día de hoy"

En el día de hoy, aterrizarón a las 17,05 y 17,23 horas los Gourdou 462 y 463 respectivamente, procedentes de Francia.
A las 17,15 realizo vuelos de prueba el Gourdou 460 volviendo al campo a las 17,22 despegando nuevamente a las 17,26 con destino al campo de Pontejos.
A las 18,16 horas con intervalos de varios minutos aterrizarón los cazas Curtis numeros: 13, 57, 59, 93, 30, 56 todos ellos procedentes de Madrid.

Cerrado a las 18,30 horas

EL JEFE DE AERODROMO

BURGOS, (S. A., por correo).—¿Está claro? En el día de hoy aterrizaron dos aparatos procedentes de Francia. En la relación de servicios prestados siempre, no faltan los aviones que vienen del extranjero. ¿No intervención? ¿Hay alguien que crea eso aún?

Las pruebas con la elocuencia de la denuncia.

La observación de abajo no deja de tener gracia: «Exprésese—sin literatura—los servicios realizados, bombas arrojadas, objetivos batidos, eficacia probable, fotografías obtenidas, estado del tiempo, altura de vuelo, defensa enemiga y observación del terreno, más las incidencias en el personal, material y pista». Sin expresar nada, este día como todos, hicieron el ridículo huyendo de la aviación nacional. Y cuando se deciden a hacer algo, es asesinar cobardemente en poblaciones fuera de la zona de guerra y sin objetivo alguno.

Para eso vienen los aviones de Francia.

Regresan de España los peregrinos que fueron de Francia

Muy satisfechos de la buena acogida que les ofrecieron los católicos nacionalistas

SAN SEBASTIAN, septiembre 13. (Por André Vincent, corresponsal de la Agencia Havas).—Los peregrinos franceses que recorrieron el antiguo Camino de Francia y la ruta de la campaña nacional en el Norte, de regreso de Salamanca, hasta donde llegaron en su visita, volvieron hoy a su patria acompañados por el jefe del servicio de turismo, capitán Bolton.

Los miembros de la peregrinación, personas procedentes de las más diversas regiones francesas, de todas las edades y de todas las clases sociales, a las que se sumaron numerosos extranjeros, principalmente belgas, polacos y suizos, elogian unánimemente el valor religioso que ha tenido la peregrinación, así como la acogida cordialísima de que fueron objeto no solamente por parte de las autoridades eclesiásticas, civiles y militares, sino de la población de todas las ciudades visitadas.

Entre los episodios más emocionantes que narran los peregrinos está el de una mujer humilde que, en las calle de Santiago de Compostela, detuvo a un grupo de aquéllos para preguntarles:

—¿Sois franceses...?

—Sí, señora.

—Pues que Dios os bendiga...—dijo la mujer.

Los peregrinos quedaron encantados del aspecto turístico y pintoresco del país que vieron, en su recorrido de 2.500 kilómetros. En muchas conversaciones los participantes de la peregrinación fueron ávidamente interrogados sobre el movimiento católico francés, demostrando que en la España Nacional, en un ambiente de libertad, se observa un inmenso renacimiento espiritual, cuyos reflejos alcanzarán a todo el mundo cristiano.

Los peregrinos pudieron comprobar que Francia goza entre los españoles de gran prestigio, y que el parcialismo de ciertas campañas aisladas no altera en lo absoluto los sentimientos de profunda simpatía que el pueblo hispano ha mantenido tradicionalmente para Francia. Este hecho fué realmente notable en Navarra, donde los franceses fueron objeto de un recibimiento realmente entusiasta por parte de la población, que ya se ha distinguido entre las demás de la península, desde que comenzó la guerra, por su fervor españolista y la grandeza de sus sacrificios.

En qué consiste la "no intervención" de las diversas naciones en la guerra de España

MATERIAL EXTRANJERO RECUPERADO A LOS ROJOS DESDE * EL COMIENZO DE LA CAMPAÑA HASTA EL PRIMERO DE AGOSTO DE 1938

DATOS OFICIALES

Material ruso:	
Tanques	84
Cañones	71
Morteros y lanzaminas	275
Ametralladoras	577
Fusiles ametralladores	561
Fusiles	35.912
Proyectiles	91.000
Cartuchos	60.425.000
Material francés:	
Tanques	24
Cañones	85
Morteros	89
Ametralladoras	112
Fusiles ametralladores	465
Fusiles	29.370
Proyectiles y granadas	22.400
Cartuchos	24.800.000
Material inglés:	
Cañones	4
Ametralladoras	47
Fusiles ametralladores	410
Fusiles	3.530
Proyectiles	1.500
Cartuchos	9.127.479
Material de los Estados Unidos:	
Tanques	17
Cañones	33
Ametralladoras	630
Fusiles	3.430
Proyectiles	11.700
Material mejicano:	
Fusiles ametralladores	21
Fusiles	3.100
Cartuchos	11.258.000
Aviones derribados desde el comienzo de la campaña hasta el 30-VI-38.	
Franceses	139
Rusos	809

DR. MANUEL VILLAVERDE
Médico de la Clínica del Profesor Gregorio Marañón, de Madrid.
Medicina General. Secreciones Internas. Consulta previo turno.
Teléfono F-3532. — Calle 17, número 11. — Vedado.
De las Universidades de Madrid y de La Habana.

ENTRE LOS ROJOS

La situación interna

No obstante que la prensa comunista procura disminuir la importancia de la crisis y del conflicto que existe entre el gobierno de Negrín y la Generalidad, persiste este conflicto con toda violencia.

En «El Día Gráfico», del 19 de agosto, encontramos una información sobre los acuerdos que tomó por unanimidad la Asamblea General del Consejo Director de la Esquerra, partido de Luis Companys.

Esta Asamblea decidió:

«Reiterar la adhesión leal e incondicional del partido al Honorable Presidente de la Generalidad Don Luis Companys... Lo que defiende y defenderá siempre la Esquerra Republicana de Cataluña, es el sentimiento de Cataluña, la esencia misma de su razón de ser».

La adhesión está dirigida a Companys, no al gobierno de Negrín.

La posición política del partido fué fijada en los términos siguientes:

«La Esquerra Republicana de Cataluña afirma de nuevo sus principios democráticos.

'Su actitud en este momento es la consecuencia de su fidelidad a esos principios.

«La Esquerra Republicana de Cataluña ha colaborado directamente en la obra de todos los gobiernos de la República constituídos desde el 16 de febrero de 1936; ella ha participado de todos los momentos difíciles de la guerra y ha realizado todos los sacrificios necesarios para hacer posible la resistencia y la victoria.

«Nuestro partido ha sacrificado a la unidad con los diferentes sectores del Frente Popular antifascista, sus convicciones políticas y los intereses de sus militantes, esperando siempre que la reciprocidad en la conducta leal y el esfuerzo coordinado de todos los sectores permitiría vencer todas las dificultades, cada vez más».

Es interesante el observar que la relación de la nota se refiere al pasado: «Ha participado...» «Ha sacrificado...» La sola afirmación puesta en presente es la de catalanismo.

Ni una sola palabra de adhesión a Negrín, de cooperación en su obra, de solidaridad en el gobierno rojo. El conflicto está siempre latente y es imposible prever todas sus consecuencias. Lo único que cabe afirmar es que el desacuerdo separa a los rojos con una verdadera sima, y que la armonía «antifascista» es un mito.

DINERO SOBRE JOYAS
Toda clase de facilidades, reserva y consideraciones.
Cía. Préstamos Cuenllas.
Animas 255 esq. a Amistad

DESDE EL CAMPO DE LA LUCHA SOLICITAN MAS MADRINAS A LA HABANA

Cesáreo Bugallo, sargento 1ro. de la 4a. Compañía de Ingenieros, 81 División, Estafeta de Campaña número 16, Frente de Castellón, se encuentra entre aquellos bravos mozos que combaten denodadamente en el frente contra las furias del marxismo concitadas contra la civilización. Solicita madrina de guerra y esperamos que no tardará en encontrarla.

Miguel Angel de Zúñiga, Juan Luis de León y Fernando de Valbuena, nos escriben también desde el Frente de Levante: quieren ser incluidos en la lista de solicitantes de madrinas de guerra «y ser ahijados de lindas cubanitas». Así reza la misiva. La dirección es la siguiente: 81 División, Primera Bandera de F. E. de León, Primera Centuria, Estafeta Militar número 16, frente de Levante.

Dr. ROSATI
DENTISTA
O-Reilly 67 — Tel. Á-9422

M.E.C.D. 2016

REAPARECEN ESTA SEMANA EN EL TRACK DE MARIANAO, OSCAR PERNIA Y G. MOORE

La Colonia de Jockeys de Oriental Park, se reforzará desde esta semana, porque comenzarán a montar de nuevo en nuestro hipódromo dos jinetes veteranos y capacitados como son Oscar Pernia y G. Moore. Oscar y Chichi rinden excelente labor cuando se encuentran en su mejor forma y es de esperar que lleven muchos caballos trinufalmente a la varilla desde el sábado en adelante.

Uno y otro han montado en buenos hipódromos americanos este año y Oscar sufrió la fractura de dos costillas cuando fué lanzado por un ejemplar de dos años en un track de New York. Pernia está totalmente restablecido y ha de distinguirse en el futuro inmediato como lo hace siempre que quiere probar sus grandes condiciones como jinete.

Es un buen refuerzo y los ejemplares que estos dos veteranos monten poseerán siempre grandes posibilidades de victoria.

EL LIDER

Y ya que hablamos de jockeys hemos preparado un estado que comprende sólo los ganadores llevados a la varilla por todos los jinetes que han trabajado en el mitin veraniego en marcha, a reserva de presentar dentro de unos días el estado completo de todos los jockeys y aprendices que han montado en esta temporada.

Hasta ahora 32 artistas de la silla han ganado una o más de las 374 competencias que se han decidido ya, marchando a la cabeza del grupo el valioso veterano Fernando Fernández, que ha logrado 44 triunfos. En segundo lugar está su hermano Nico que está fuera de Cuba, amenazado de cerca por Alberto Fernández y el aprendiz O. Benitez, que se encuentran en tercero y cuarto lugar, el último empatado con el aprendiz A. González, ambos con 26 victorias hasta ahora. Castell sigue a estos muchachos y después del jinete de los hermanos Crespo encontramos a Benito Goicoechea muy de cerca. Pepito Monroy ha mejorado últimamente y Armando Martínez ha llevado ganadores a la varilla frecuentemente en las últimas semanas. Marrero cuenta con diez ganadores, aunque hace muy poco que comenzó a montar.

A continuación, el estado de jockeys ganadores en este mitin:

Jockeys	Ganadores
Fernando Fernández	44
A. J. Fernández	38
A. Fernández	28
A. González	26
O. Benítez	26
E. Castell	22
B. Goicoechea	21
J. Monroy	18
J. Alfonso	13
J. Alorda	13
J. Alorda	13
A. F. Martínez	12
E. Viera	12
J. Marrero	10
J. Hidalgo	10
E. Venero	9
A. Martínez	9
J. González	9
E. Pimienta	8
B. Bravo	6
L. Avila	5
F. Pérez	5
P. Montalvo	5
J. Claege	5

Los siguientes jinetes han ganado menos de cinco carreras: V. Nodarse 4, M. Roca 3, F. Cisneros 3, M. N. González 3, G. Moore 2, J. Guerra 2, R. Rega 1, O. Falero 1 y J. Murgado 1.

TOPICOS FUTBOLISTICOS

—Un artículo comentando el caso de los vascos.
—Entrevista con uno de los directores del equipo.
—Se le da a Cuba el lugar que le corresponde.

Por «PETER»

Melchor Alegría, el periodista mexicano que vino con el equipo «Euzkadi», nos envía unas líneas desde México. Nos escribe con fecha 6 de septiembre para decirnos que en Veracruz ganaron 8 por 0; en Orizaba, 6 por 2; en Córdova, 15 por 0, y en México, contra el Necaxa, 4 por 1. Además, nosotros oímos a Fray Nano, por radio, el domingo, y dió el resultado del segundo juego contra el Necaxa, que fué 7 por 4. Por cierto que el periodista mexicano tuvo algunas palabras para los vivos que estuvieron anunciando que los vascos arriarían en este segundo juego, para asegurar el tercero. Pero la serie se terminó en dos juegos.

El amigo y compañero Melchor Alegría, en su carta, nos dice: «En la inteligencia de que habrá de interesarle, adjunto el trabajo periodístico que aparece en «La Afición». Hemos intentado que Cuba ocupe el lugar que le corresponde».

Y brindamos a nuestros lectores el artículo a que se hace referencia:

«JUSTICIA A SECAS ES EL FALLO RECIENTE QUE DICTO LA F.I.F.A. SOBRE LOS VASCOS—DICEN ELLOS

(Por Antonio Andere, redactor de «La Afición»)

La rehabilitación del equipo vasco por parte de la F.I.F.A., pone punto final al largo pleito que tantos y tantos comentarios motivó en la prensa de Centro y Sudamérica.

Desde ahora, la Selección Vasca queda libre de trabas para actuar donde mejor le parezca. Pero como en este asunto existen siempre nebulosidades que impidieron ver la verdad que había en el fondo, y aun la imprevista cancelación del castigo ha causado sorpresa por lo inesperada, hemos acudido a persona bien informada de las interioridades de la Delegación Vasca.

—¿Qué impresión ha producido en los del Euzkadi la resolución de la F.I.F.A.?

—Si he de ser sincero, en el terreno particular la han recibido sin frío ni calor. En cambio les ha causado íntima satisfacción por la parte que afecta a la Federación Nacional de México, puesto que la determinación es todo un reconocimiento pleno de que la Federación Mexicana obró recta y acertadamente al acogerlos como afiliados.

—Entonces los jugadores podrán desde ahora jugar en el club que prefieran, porque ya no pesa sobre ellos la descalificación.

—Ahora y siempre, amigo Andere. La descalificación era un cuento de hadas en el que únicamente creyeron los candorosamente ingenuos o los muy «lángaras» que fingían credulidad. Los futbolistas vascos han podido actuar siempre donde hubieran querido. Ahí está el caso de Areso, jugando con Los Tigres, en Buenos Aires, y aquí tenemos el incesante asedio que hacen hoy mismo desde París a Regueiro y Lángara, a Blasco, desde Montevideo, a Cilaurren desde otro gran club francés, y de esta manera a casi todos los equipiers vascos. La F.I.F.A., el Comité de la F.I.F.A., se prestó a desempeñar el lamentable papel de biombo tras el que se ocultaban quienes movían los hilos de las marionetas.

—Por aquí teníamos entendido que la F.I.F.A. se comportó generosamente con los vascos.

—Ese es otro cuento ameno para la exportación. La F.I.F.A., el Comité de la F.I.F.A., se disfrazó cubriéndose con el manto de la generosidad y humanitarismo para traer y llevar cartitas en las que ofrecía a los vascos el pago de todos los gastos para que fuesen a España, sugiriendo que podrían ir libremente a territorio gobiernista o a zona dominada por Franco. Imaginese, amigo Andere, solamente imaginarse por un momento, que los muchachos aceptan la invitación de la F.I.F.A., que se dividen en dos bandos, y que ya están en España. Pues bien, éstos que ahora viven como hermanos, tendrían que empuñar el fusil para acometerse unos a otros. Ese fué el pretendido humanitarismo del Comité de la F.I.F.A.: convertir futbolistas en fusileros. El futbol, el deporte, tiene una misión más alta y noble: unir y hermanar en fraternal abrazo a todas las juventudes. Causa asombro que los dirigentes de la F.I.F.A. lo interpreten al revés.

—¿A qué motivos obedece el cancelamiento de su descalificación?

—A que no es posible ir contra la corriente, y mucho menos contra la razón y la legalidad. Quien primeramente comprendió que a los vascos asistía la justicia fué México, por medio de su Federación Nacional. Llegaron a ella, reconoció su legalidad y con toda firmeza sostuvo su afiliación. Cuba admitió que los del Euzkadi jugasen en La Habana. Posteriormente se produjo el caso de la Argentina, que todos conocen y costó a los vascos una pérdida de más de cien mil pesos, sin contar los cuantiosos gastos de viajes y estancias. La actitud de los argentinos impidió que los españoles actuasen en otras Repúblicas sudamericanas, con lo que también se vieron privados de otros ingresos considerables. Hallándose los vascos en Buenos Aires, el representante del Uruguay se presentó ante ellos, examinó su situación, la encontró legal e inmediatamente la Federación Uruguaya, por medio de su delegado en París, expuso su protesta ante el Comité de la F.I.F.A. Recientemente, durante el campeonato mundial de futbol celebrado en Francia, por iniciativa espontánea del distinguido deportista cubano, doctor Abella, delegado de Cuba, se intentó proponer que la F.I.F.A. levantase la cancelación al equipo vasco. Todos los delegados de las distintas nacionalidades estuvieron conformes con el sentido de la propuesta, lamentando no poder tratar el asunto por no hallarse previamente incluído en el orden del día. Pero al Comité de la F.I.F.A. no pasó inadvertida la opinión favorable a los hispanos. Todavía hay más. Existen otras Federaciones dispuestas a prescindir de las órdenes de la F.I.F.A. mientras la F.I.F.A. no respete sus propios estatutos. Ahí está Costa Rica solicitando la visita de los vascos, lo mismo que El Salvador, Perú, Estados Unidos...

—¿Luego entonces la F.I.F.A. tenía que sancionar a todas estas Federaciones...

—Naturalmente; pero no se hubiera atrevido a enfrentarse a tan importante avalancha. La F.I.F.A., aunque tarde, viendo lo que se le venía encima, ha retrocedido. Y quien tiene razón no debe volverse atrás... En fin, la broma que han gastado a los vascos ha sido bastante pesadita y muy costosa. Total, para que a última hora salga diciendo la F.I.F.A.: ustedes dispensen; nos hemos equivocado.

Pero los de la Selección Vasca, tan enteros y animosos como siempre, miran adelante, sin dar mucha importancia a lo sucedido. En lo que todos ellos están de acuerdo es en que lo pasado ha servido para constatar voluntades e intenciones y coinciden en que la inesperada cancelación ha llegado por la actitud resuelta de México, secundada por Cuba y Chile, como lo hubiera sido seguidamente por las otras Repúblicas que antes he mencionado. Ese es el dedo sobre la llaga.

GONZALEZ, ES EL LIDER AL BATE EN LA JUSTA DE CLUBS

En el campeonato en opción a la copa donada por R. S. Webter, que se celebra en los terrenos del club Ferroviario, se encuentra a la cabeza de los bateadores J. González, con 409 de average, su más cercano rival lo es C. Sáenz del club Carteles.

Se encuentra en primer lugar de la contienda el team de los Pulgarcitos que dirige Pancho Laria, el segundo lugar lo ocupan los nines Neno Cárdenas.

Se halla primero en los que a batting colectivo respecta el club Ferroviario, en segundo lugar el club Barteles.

En cuanto a mayor número de carreras empujadas R. Aguilar del club Bohemia encabeza la lista J. Infante del club Ferroviario, tiene 6 bases robadas, lo siguen de cerca J. L. Castillo del Seyca y A. López J. Netto de Carteles.

Los juegos señalados para el próximo domingo son en primer turno: Bohemia vs. Ferroviario, y en el segundo turno Seyca vs. Carteles.

ESTADO DE LOS CLUBS

	J.	G.	P.	E.	Ave.
Ferroviario	7	6	1	0	857
Bohemia	8	4	3	1	571
Carteles	7	2	4	1	333
Seyca	8	2	6	0	250

BATTING COLECTIVO DE LOS CLUBS

	V.	C.	H.	Ave.
Ferroviario	212	45	56	264
Carteles	222	38	57	257
Bohemia	262	44	60	229
Seyca	222	25	30	135

BATTING INDIVIDUAL EN SEIS O MAS VECES AL BATE

	V.	C	H.	cd	sb	Ave.
J. González, F.	22	4	9	5	2	409
C. Sáenz, C	15	3	6	1	2	400
M. García, B	18	3	7	4	1	388
R. Aguilar, B	31	19	12	7	1	387
J. Soto, B	11	2	4	4	2	363
A. S Cruz, C	17	4	6	4	4	353
A. Ramos, F	23	3	8	4	1	348
F. Ordóñez, C	24	6	8	6	3	333
C. Castellanos C	6	1	2	1	1	333
P. Ramírez, S.	12	1	4	2	1	333
F. Laria, F	25	7	8	5	2	320
J. Alvarez, S	22	3	7	3	4	318
R. Valdés, C	19	2	6	1	0	315
M. Santana, F	13	5	4	2	1	307
F. Trillo, B	23	2	7	5	0	304
A. Canut, C	20	5	6	0	1	300
O. González F	27	9	8	3	1	296

RESULTADO DE LOS JUEGOS DE AYER EN LAS MAYORES

LIGA NACIONAL

Boston, 5; Chicago, 2.

Los demás juegos que estaban señalados para ayer en esta Liga fueron suspendidos a causa de la lluvia.

LIGA AMERICANA

Yankees, 7; Cleveland, 1.
Detroit, 9; Boston, 3.
Washington, 7; Chicago, 1.
Chicago, 3; Washington, 2.
Filadelfia en San Luis, lluvia.

JUEGOS SEÑALADOS PARA HOY

LIGA NACIONAL

Chicago en Boston.
San Luis en Filadelfia, dos.
Cincinnati en Brooklyn, dos.
Pittsburgh en New York, dos.

LIGA AMERICANA

New York en Cleveland.
Filadelfia en San Luis, dos.
Boston en Detroit.
Washington en Chicago.

ESTADO DE LOS CLUBS

LIGA NACIONAL

	G.	P.	Ave.
PITTSBURGH	77	54	.588
Chicago	75	60	.556
Cincinnati	74	60	.552
New York	73	61	.545
Boston	68	66	.507
San Luis	63	72	.467
Brooklyn	61	72	.459
Filadelfia	43	89	.326
Totales:	534	534	

LIGA AMERICANA

	G.	P.	Ave.
NEW YORK	93	42	.689
Boston	76	57	.571
Cleveland	76	58	.567
Detroit	71	64	.526
Washington	67	70	.489
Chicago	55	74	.426
San Luis	47	82	.364
Filadelfia	48	86	.358
Totales:	533	533	

Guillermo Conejo.
Compilador.

QUEDO INICIADO EL TORNEO DE AJEDREZ DEL MUNICIPIO, AYER

Numerosos ajedrecistas que cultivan el juego-ciencia tomaron parte en la sesión

Ayer, a las nueve de la noche, fué inaugurado el II Torneo Municipal de Ajedrez de la Habana. Representó al Alcalde Municipal el capitán Gustavo Moreno, estando presente además el señor Manuel Calás y el señor Félix Ayón Soler, quienes presidieron con el doctor Angel de Albear y José Víctor Reguiero, el acto inaugural. Los oradores coincidieron en la identificación de la Federación Cubana de Ajedrez y el Ayuntamiento en la relacionado con las competencias ajedrecísticas, habiéndose anotado entre ambos los mejores triunfos en la organización de los orneos provinciales. El doctor Angel de Albear pidió un instante de recordación para uno de los contendientes del año pasado, cuya caballerosidad y entusiasmo ha dejado grato recuerdo entre los ajedrecistas cubanos, se refirió al doctor Muñiz Pla, desaparecido víctima de cruel dolencia.

Más de doscientos ajedrecistas se congregaron en el salón de actos de nuestro Ayuntamiento, haciendo las primera jugadas los señores Calás y Planas, éste último campeón de Cuba.

Después comenzaron los juegos, cuyos resultados son los siguientes: Llarremendía le ganó a Sierra; Durio a Castroverde; Michelena a Gallego; Mugía a González; Dechard a Leal; Rocabruna a Corzo; Uzal a Bustamante; Maya a Blanco; López a Delgado; Machado a Durio; F de Peralta le ganó a Guas; el doctor Luis Almagro a Guitart. Grave de Peralta al doctor D. M. Delgado, Bermúdez le ganó al doctor Pérez Lerena, Rodríguez a Sánchez Santiesteban, Cabrera a Dávila, Vilarnovo a González, el doctor M. A. Delgado a Prieto, Susini de Armas a Corrales, Caparrós a Rodrigo; entablaron: Moreno y Alemán suspendieron, Agüero y Campa suspendieron, Montero y Pérez Lamy, suspendieron, doctor Delgado y Sentí, suspendieron: Delgado Santa Cruz y Rolando G. de Peralta suspendieron.

Hoy se juega la segunda vuelta.

La hora oficial está señalada para las ocho y media.

Todos los contendientes llevarán piezas y tableros.

LA LLUVIA NO DEJO JUGAR AYER TENNIS EN FOREST HILLS, N.Y.

FOREST HILLS, N. Y., Sept. 13. (AP.)—Las actividades del campeonato nacional de tennis que se viene jugando aquí fueron detenidas hoy por causa de la lluvia, obligando a los oficiales del West Side Tennis Club a transferir, por un día, los rounds que faltan, y, por ende, los finales.

TRAYNOR DICE QUE AHORA TODOS LOS CLUBS SON FUERTES

Se cree que haya «palomas» en lo que resta de la presente jornada de la Liga Nacional

NEW YORK, Sept. 13. (AP.)—Harold (Pie) Traynor, no cree tener delante un «camino de rosas» en su ruta hacia el pennant de la Liga Nacional. Para él todos los clubs son difíciles de conquistar, y, asegura que respirará ancho si «sale bien parado» de esta lucha, que considera la más rara que ha visto en el viejo circuito.

Condenado a quedarse en el hotel donde se hospedan los Piratas en New York, debido a las lluvias caídas durante el día, Traynor dijo a los cronistas que «sentía grandemente no haber podido jugar hoy». La posposición acordada por los Giants significa que mañana tendrán que jugar dos y eso eleva a cuatro el número de doble headers que tienen que celebrar en ocho días.

Traynor dice que el team no está falto de pitchers... Tiene nueve y con eso bastará para defenderse, si todo sale a pedir de boca... Red Lucas está ausente ahora... Tiene parientes enfermos, pero, se espera que retorne al team antes de que la novena abandone la ciudad... Cree que el San Luis Cardenales es el team más difícil de conquistar actualmente... Y dice que los Pájaros Rojos tienen dos pitchers, Lon Warneke y Curt Davis, que no debieran perder una sola salida... Considera que Sam Breadon hizo mal en despedir a Frisch, porque el ex Relámpago de Fordham pudiera hacer mucho con la novena el año entrante... Aunque muchos le creen débil de carácter. Traynor dice que «este año ha apretado las tuercas en condiciones a sus hombres»... Todos tienen que estar en cama temprano y no admite parrandas... Tiene la impresion de que Johnny Rizzo y el pitcher Klinger son los que realmente han levantado al team... En su opinión, Rizzo es lo mejor que se ha visto en la Liga Nacional en los últimos tiempos, y agrega que Klinger ha ganado 10 desafíos con el brazo en malas condiciones... Hasta ahora, ninguno de sus hombres se ocupa de los Yankees... Después de todo, bastantes dolores de cabeza tienen en su propio circuito para buscarse otros más... Cuando llegue el momento, se enfrentarán con el problema como Dios manda, y, cree que tiene lo que se necesita para resolverlo...

Para terminar, dice que Paul Dean no es ya el pitcher que era antes, y cree que pronto estará en las Menores otra vez... No cree que los Giants tengan el menor chance, pero, dice que aun pensando así, procurará darles candela en todos los matches que faltan por celebrar.

LOS CUBS SE ALEJARON DEL LUGAR DE HONOR

NEW YORK, Sept. 13. (AP.)—Los Cubs de Chicago perdieron hoy una dorada oportunidad para cortar la ventaja de los Piratas en la lucha que ambos clubs tienen entablada por el pennant de la Liga Nacional. Al perder con los Bees de Boston, los Oseznos retrocedieron un paso, quedando a cuatro juegos de los Bucaneros, que no pudieron jugar por causa de la lluvia.

Los Reds de Cincinnati están ahora a medio juego de los Cubs, y el New York aparece un juego detrás. Los Rojos están a cuatro juegos y medio de los Piratas y los Giants a cinco y medio. Al Pittsburgh le faltan 23 games; al Chicago 19; al Cincinnati 20, y al New York otros 20.

Los Yankees, ganándoles al Cleveland mientras el Boston perdía, se han colocado a seis juegos del pennant.

LOS JONRONEROS

LIGA AMERICANA

Greenberg, Tigres	50
Foxx, Red Sox	44
York, Tigres	33
Clift, Browns	30
DiMaggio, Yankees	30
Johnson, Atléticos	28
Dickey, Yankees	26
Gehrig, Yankees	26
Keltner, Indios	26

LIGA NACIONAL

Ott, Gigantes	33
Goodman, Reds	30
Mize, Cardenales	26
Camilli, Dodgers	20
Rizzo, Pirata	18

SE REUNE HOY LA FEDERACION ATLETICA CON LOS DELEGADOS

Discutirán en el mitin todas las modificaciones hechas a las reglas del deporte. Notas

Esta tarde a las cinco se celebrará en el colegio De La Salle del Vedado, una importante junta de la Federación Atlética Intercolegial de Cuba, a la cual están citados todos los señores delegados de los colegios afiliados al organismo que preside Oscar Ruano.

De esta junta saldrá la línea a seguir en la temporada de basket ball que comenzará el próximo 15 de octubre con la justa de menores de catorce años, a la cual se da por seguro que asistan unos doce colegios. El doctor Narciso Camejo, comisionado de Basket Ball de la Federación, espera la más decidida cooperación de los señores delegados de los colegios, para que la justa tenga la mayor brillantez posible.

Ya la Federación Atlética Intercolegial de Cuba ha convocado para el campeonato de menores de catorce años, expirando el plazo para las inscripciones el día 11 de octubre a las cinco de la tarde. Los colegios y atletas han acogido con gran entusiasmo la convocatoria, y se han entregado de lleno a su preparación pudiéndose asegurar que cada colegio ha de presentar un formidable equipo.

Esta será la primera vez, después detres años que Belén y La Salle, los eternos rivales entre colegios, se vean frente a frente en el floor. Otilio Campuzano y Raúl Canosa por este motivo están trabajando intensamente en la preparación de sus muchachos, pues tienen especial interés en que cuando se vean frente a frente, sus equipos estén en las mejores condiciones para luchar con las mayores posibilidades de éxito por la victoria.

Los Maristas, Escolapios de Guanabacoa, La Salle de Marianao, José M. Gómez, Baldor, Instituto de la Víbora serán los más fuertes adversarios del Belén y La Salle que tendrán que jugar un basket ball estupendo para poder llevarse el pennant de menores de catorce años.

Mañana cerrará sus puertas el Frontón para sufrir una notable y total reforma

Las obras que piensan llevarse a cabo en el Palacio de los Gritos durarán un mes. Todo será renovado. Uriona suspendido ayer. Mucho público

Mañana se jugará el último programa de la presente temporada en el Frontón Jai Alai. La noticia, suministrada oficialmente, se rumoraba desde hace largo tiempo, pero fué ayer que la empresa decidió cerrar las puertas por un espacio de tiempo que se supone alcance el mes completo.

Como es del dominio público, se quiere mejorar el edificio para prestar mayores comodidades a los fanáticos de la pelota vasca. El Viejo Palacio de los Gritos sufrirá los rigores del andamiaje y la piqueta demoledora para recibir el tocado que ha de presentarlo desconocido cuando abra de nuevo sus grandes puertas.

El vetusto caserón de Concordia y Lucena que por largo tiempo ha mantenido latente el alma del sport de los vascos en el fanatismo local, será otro cuando se reinicie la jornada. La parte exterior sentirá sólo la caricia de la brocha y alguno que otro arreglito, pero cuando los parroquianos penetren, estamos seguros que quedarán con la boca abierta ante los arreglos que los planes de Elicio Argüelles nos prometen.

El piso donde se encuentran enclavadas las oficinas será destruído totalmente y el hall se alargará hasta los finales del edificio. Las oficinas serán instaladas en el piso bajo, que también quedará desconocido. Las casillas de los pelotaris serán renovadas totalmente y, en fin, se hará una gran obra que redundará en beneficio de todos. También es muy posible que la red protectora sea extendida hasta el techo para asegurar más aún a los asistentes, así como que se construya una contra-cancha, desapareciendo por tanto el famosísimo trono de Restituto.

Los planes, esbozados ligeramente y sin tonos de realidad, son los que hemos descrito a nuestros lectores. Pueden variar de opinión los directores de la empresa y tomar otro giro la reconstrucción, pero de todos modos, la obra será magnífica, digna de elogios y de aplausos.

El Jai-Alai es algo venerable, querido, idolatrado por los que han gozado y sufrido sus primeros partidos, pero se hacía necesaria la reconstrucción y ella ha llegado...

Anoche hubo suspensión en la lucha estelar. Uriona se indispuso cuando el partido se encontraba 12 por 7 en su contra y la jornada brillantísima que rendía Andrés quedó trunca.

Uriona iba acompañado de Elizondo, mientras Andrés llevaba en los últimos cuadros a Azpiri. Hasta ese instante, el dominio del cubano y Cerebrina había sido neto, absoluto. Andrés estaba jugando horrores y Jalisco parecía dispuesto a salir de la incertidumbre de sus últimas salidas, pero Uriona se lesionó al tratar de devolver un rebote de Andrés que se enchuló y la contienda tuvo un final brusco.

En el primero de la noche, Morales y Malluquiza les ganaron por dos tantos a Creus e Iturriaga.

Para esta última función de mañana, el intendente Eguiluz ha combinado un programa formidable, que será digna apoteosis de la triunfal temporada que se ha ofrecido.

RESULTADO OFICIAL DE LA FUNCION CELEBRADA ANOCHE

PRIMER PARTIDO

	Tantos
Morales y Malluquiza, blancos	25
Creus e Iturriaga, azules	23

Ganadores: BLANCOS.

SEGUNDO PARTIDO

	Tantos
André y Azpiri, blancos	12
Elizondo y Uriona, azules	7

Ganadores: BLANCOS. 22 por 100.

PROGRAMA OFICIAL PARA LA FUNCION QUE SE CELEBRARA ESTA NOCHE

(A LAS 8 Y MEDIA)

PRIMER PARTIDO A 25 TANTOS: Martín y Arrondo, blancos, contra Millán y Escarza, azules. A sacar ambos del cuadro 9 y medio, con ocho pelotas finas.

PRIMERA QUINIELA A 6 TANTOS: Celaya, Ibarlucea III, Egozcue, Mendizábal, Argárate y Maguregui.

SEGUNDO PARTIDO A 30 TANTOS Egozcue y Celaya, blancos, contra Ibarlucea III y Maguregui, azules. A sacar ambos del cuadro 10, con ocho pelotas finas.

SEGUNDA QUINIELA A 6 TANTOS La Paz, Salazar, Guruceaga, Vallejo, Labat y Goitia.

TERCER PARTIDO A 30 TANTOS Labat y alazar, blancos, contra Vallejo y La Paz, azules. A sacar ambos del cuadro 10, con ocho pelotas finas.

HABANA MADRID

RESULTADO DE LA FUNCION DE ANOCHE

Primer Partido

Salvador e Ibarlucea, blancos	25
Girón y Azpeitia, azules	24

Ganador: BLANCOS.

Segundo Partido

Hermanos Montes, blancos	25
Pascau y Gayarre, azules	30

Ganador: AZULES

Tercer Partido

Federico y Rementería, blancos	21
Torres y Cubota, azules	14

Suspendido: 44 por ciento.

LLEGA EL SABADO EL TEAM DE LOS "CUBAN STARS"

Y es posible que ese mismo día juegue un game contra las Estrellas de Adolfo Luque

(Por PEDRO GALIANA)

El equipo de los «Cuban Stars», que este año ha sostenido un fuerte schedule por New York, celebrando más de siete encuentros con el poderoso conjunto de los Bushwicks, retornará a «su hogar» el sábado por la mañana, por la vía de la P. and O. y ya se están haciendo gestiones para que demuestre su pujanza en horas de la tarde en el popularísimo Stadium de la Cervecería La Tropical.

Rogelio Rodríguez, matchmaker de los muchachos y alentador del equipo en la Habana durante los meses de verano, facilitó ayer la noticia a toda la prensa, anunciando, de paso, que Adolfo Luque puede combinar y dirigir el equipo que ha de hacerle frente a los players de José María Fernández.

«Este asunto se decidirá mañana, jueves»—nos dijo Rogelio ayer. Y, seguidamente, con esa actividad que le caracteriza, nos enumeró el número de jugadores que el «Havana Perfecto» podía colocar en el terreno para el choque sabatino.

En este grupo aparecieron los nombres de Agapito Mayor, Oscar Campos, Pedro Arango, Tony Castaños, Regino Otero, Etchegoyen, Tito Nazario, Gutiérrez, Cortés, Manolo Cuesto, Rodolfo Fernández y, desde luego, el notabilísimo Dolf, cuya ausencia está costando a los New York Giants el pennant de 1938 en la vieja Liga Nacional.

El team de los Cuban Stars vendrá completo, figurando en el mismo el entusiasta Strike Valdés, que, según las noticias que tenemos, ha jugado este año la mejor pelota de su carrera en los terrenos americanos.

El match del sábado, de celebrarse, comenzará a las tres de la tarde, se dará en el terreno de todos, el gran Stadium Cerveza Tropical, y la entrada costará solamente 30 centavos.

MIKE GONZALEZ Y EL HABANA

Ayer hablamos también con Alfredo Suárez, la mano derecha de Mike González, y nos informó que el reglano ha desistido ya de traer al catcher Gibson.

«Mike presentará cuatro americanos de empuje en el team rojo, y contará con buenos players criollos. En estos días debo recibir carta de él, donde me brinde el line-up oficial. Ahora sólo puedo asegurarte que nuestra novena no será más team sotanista en el campeonato profesional»—nos dijo Alfredo.

Y nosotros, como cientos de fanáticos rojos, esperamos que ello sea una realidad.

RED RUFFING GANO POR PRIMERA VEZ SU JUEGO No 21

Es la primera vez en su gran carrera que logra alcanzar más de 20 éxitos en la season

CLEVELAND, Sept. 13. (AP.)—Los Yankees de New York hicieron su última invasión por el Oeste con su espectacular sistema de ataque hoy y derrotaron a los Indios de Cleveland, 7 por 1, apoyados en el efectivo pitching de ocho hits de Charley Ruffing.

Ruffing se apuntó su 21o. triunfo de la season y superó la marca de 20 por primera vez en los 13 años que lleva en las Mayores. La tribu anotó su solitaria carrera en el tercero cuando Lyn Lary fué pasado, se robó la segunda y pisó el plate empujado por un hit de Keff Heath.

Los Mulos aseguraron el juego en el cuarto. Danny Galehouse saltó hecho pedazos y antes de que el inning se terminase Earl Whitehill estaba en el box y los Yankees habían anotado cuatro veces con dos sencillos, tres pases y un force out, a más de un dead ball y un passed.

Los Indios, envueltos en una pelea por el segundo lugar con los Medias Rojas, continúan a medio juego de ellos, quienes también perdieron. Los Yankees ahora sólo necesitan seis victorias más para asegurar el pennant.

NEW YORK

	V.	C.	H.	O.	A.	E.
Crosetti, ss	5	0	1	2	4	0
Rolfe, 3b	4	1	2	1	1	0
Henrich, rf	5	0	0	1	0	0
DiMaggio, cf	4	0	0	6	0	0
Gehrig, 1b	4	2	2	8	1	0
Dickey, c	3	1	0	5	0	0
Selkirk, lf	3	0	2	2	0	0
Gordon, 2b	5	1	2	1	4	0
Ruffing, p	3	2	1	1	0	0
Totales:	36	7	10	27	10	0

CLEVELAND

	V.	C.	H.	O.	A.	E.
Lary, ss	3	1	1	3	3	0
Weatherly, cf	4	0	2	5	1	0
Averill, rf	4	0	0	1	0	0
Heath, lf	3	0	2	1	0	0
Trosky, 1b	4	0	0	9	1	0
Pytlak, c	4	0	0	3	1	0
Keltner, 3b	4	0	2	1	2	0
Hale, 2b	4	0	1	4	3	0
Galehouse, p	1	0	0	0	0	0
Whitehill, p	1	0	0	0	3	0
Campbell (1)	1	0	0	0	0	0
Smith, p	0	0	0	0	0	0
Hemsley (2)	1	0	0	0	0	0
Totales:	34	1	8	27	14	0

(1)—Bateó por Whitehill en el 7o.
(2)—Bateó por Smith en el 9o.

Anotación por entradas:

New York	000 402 001—7
Cleveland	001 000 000—1

Empujadores: Heath, Rolfe, 2; L. Gehrig, Gordon, 2. Two base hits: Weatherly, Rolfe, Lary, Heath. Bases robadas: Weatherly, Lary, Dickey, J. Gordon, 2. Double plays: Crosetti a Gordon a Gehrig; Weatherly a Trosky. Quedados en bases: New York, 12; Cleveland, 8. Bases por bolas: Ruffing, 2; Galehouse, 6; Whitehill, 4; 2; Smith, 1. Struck outs: Ruffing, 4; Galehouse, 1; Whitehill, 2. Hits: a Galehouse, 3 en 3 y un tercio innings; a Whitehill, 4 en 3 y dos tercios; a Smith, 3 en 2. Dead ball: Whitehill, a Rolfe. Passed ball: Pytlak. Perdió Gaehouse. Umpires: Rue, Grieve y Moriarty.

El Estado es un banquero **que no se alza nunca.**

Si usted juega los terminales **no lo haga a espaldas de la ley.**

El Estado le garantiza el dinero que Ud. invierte comprando **Billetes de la Lotería Nacional y Boletos de los Sorteos de Beneficencia.**

La Lotería Nacional y los Sorteos de Beneficencia invierten parte de lo que recaudan **en obras de utilidad general.**

Sorteos de la Lotería Nacional todos los **miércoles.**

Sorteos **Diarios** de Beneficencia

INVIERTA SU DINERO CON

PLENA GARANTIA

M.E.C.D. 2016

ESPERAN ORGANIZAR ESTE AÑO LA "ASOCIACION ATLETICA DE LOS INSTITUTOS"

A petición de varios profesores de Educación Física de los Institutos de Segunda Enseñanza, el departamento de Educación Física del Instituto número 1 de la Habana está redactando unos estatutos y reglamentos para formar una Asociación Atlética Amateurs Inter Institutos, con delegaciones provinciales en cada una de las seis capitales de provincias.

Aunque el proyecto todavía no ha sido anunciado oficialmente por la Secretaría de Educación, que será quien diga la última palabra sobre esta necesidad, ya el Director del Departamento de Educación Física del Instituto de la Habana ha enviado a todos los profesores de educación física de los veinte institutos, un proyecto de programa de educación física que incluye:

1. GIMNASIA: Obligatoria para el primer año, (en el instituto de la Habana) selectiva para los demás años.

2. DEPORTES: Basket ball (ambos sexos) desde el comienzo del curso académico de 1938-39 hasta las vacaciones de Nochebuena.

CAMPO Y PISTA: (ambos sexos), desde el comienzo del segundo trimestre hasta las vacaciones de Semana Santa.

BASE BALL (varones) desde el comienzo del tercer trimestre hasta la clausura del curso 1938 a 39.

Además para aquellos planteles que posean facilidades, se organizarán campeonatos de Foot ball y balón pié en el primer trimestre. Volley ball, boxeo y lucha en el segundo trimestre y natación, water polo y tennis en el último trimestre.

Tan pronto esté redactado el reglamento para estas actividades, el Instituto de la Habana enviará a cada uno de los profesores de educación física, una copia con objeto de que la estudie y envíe cuantas objeciones estime conveniente, pues es el deseo del iniciador de esta organización, que todos los planteles estén satisfechos de esta nueva entidad.

ASOCIACION DE PROFESORES DE EDUCACION FISICA

Tan pronto el instituto de la Habana reciba contestación al proyecto de fundar una Federación Nacional de Directores de Educación Física de los Institutos de Segunda Enseñanza, enviará a cada plantel oficial de segunda enseñanza un reglamento para su estudio, en el que se incluye la reunión obligatoria dos veces al año de este profesorado, para discutir los diferentes programas que se llevarán a cabo en los Institutos de Segunda Enseñanza.

PEDRO GALIANA

Desde el Bull Pen

TONY CASTAÑO Y MIKE GONZALEZ

TONY CASTAÑO, el joven outfielder cubano que tanto se ha distinguido en su primera temporada de baseball organizado, bateando más hits que ningún otro player de su Liga, no sabe todavía con quién ha de jugar la próxima temporada. Tony dice que ha recibido proposiciones del Santa Clara y del Habana, y cree que su caso debe resolverlo la Liga de baseball profesional.

«Mi caso no tiene nada de suave»—dice Tony. «Yo he jugado dos años seguidos para el Santa Clara, y Armitas quiere que retorne al team, pero, también vestí el año pasado el uniforme del Habana, y Mike González dice que necesita mis servicios. Realmente yo no sé qué hacer! En Santa Clara me aprecian y me han alentado mucho siempre; y, por otra parte, todo lo que soy en el baseball organizado se lo debo a Mike, que se portó conmigo como un padre tan pronto me llevó al campo de training de los Cardenales».

Aunque no lo dice, Castaño parece deseoso de jugar en la Habana, donde tiene tantas simpatías. Quiere demostrar al público habanero sus progresos en el baseball, que son muchos. Y, espera la oportunidad. The SPORTING NEWS, la famosa publicación de San Luis, ofrece en su última edición detalles interesantes sobre el trabajo rendido por Castaño. Dice que fué el jugador que más hits produjo en la season. El más útil a su club, por cuyo motivo fué obsequiado con un lindísimo trofeo. Y, le proclama como uno de los mejores outfielders que Ashville ha conocido.

Castaño es modesto, y, cuando se le habla de su primera temporada en los Estados Unidos, en lugar de recordar los matches en que bateó de lleno oportunamente para empujar la carrera del triunfo, se limita a relatar sus peripecias de los primeros días, cuando no sabía media palabra de inglés...

A Tony no se le ocurrió decir nunca: «Between and drink a chair!», como a otros muchos. Ni se transformó en un constante «Yes, man», como hacen aquellos que nunca entienden lo que se les está diciendo y quieren dar la sensación de que no han perdido una palabra. El muchacho es buen observador, y los buenos observadores incurren raras veces en errores de esa índole, pero, esto no quiere decir que no pasase dificultades. El mismo cuenta anécdotas interesantísimas, y dice que algunas veces, cansado de oir y tener que hablar constantemente inglés, comenzaba a hablar español, solo, sin preocuparse si le consideraban loco o no.

«El mejor rato de la temporada lo pasaba cuando teníamos que jugar con el Charlotte»—dice Tony. «Entonces nos encontrábamos Gilberto Torres, Estalella y yo y formábamos una revolución cubana!« «Muchas veces el público tenía que mandarnos a callar, y, todos se admiraban de la rapidez con que hablábamos y de los gestos que hacíamos». Gilberto procuraba buscarle siempre las cosquillas a Estalella, y el cardenense no se dejaba convencer nunca».

Estalella, que fué champion bat de la Liga, está jugando ahora el playoff, conjuntamente con Gilberto. El team donde ambos actúan quedó en segundo lugar, y tiene que discutir la serie extraoficial de fin de temporada. Ambos no podrán regresar a la Habana hasta los últimos días de mes».

La designación de Mike González para que lleve la dirección de los Cardenales en los desafíos que faltan por celebrar en el campeonato, nos ha hecho pensar en la posibilidad de que Sam Breadon, imitando a Briggs, el Presidente de los Tigres de Detroit, que escogió a Tom Del Baker para cubrir la vacante de Mickey Cochrane cuando éste fué dejado en libertad, señale a nuestro querido compatriota para la dirección del club en 1938, y, aunque nosotros sabemos positivamente que Mike rehusaría la designación, pues, sabe lo que eso significa, no podemos negar que ello nos llenaría de satisfacción.

Mike conoce el baseball como pocos. Se ha dedicado por entero a eso, y sabe mucho más que algunos managers del Big Show, pero, es cubano, y, los mismos cronistas americanos no verían con buenos ojos que a un criollo se le diese tan alta consideración.

Una vez, hablando con Mike en sus habitaciones del Governor Clifton, de New York, sobre sus posibilidades para seguir ascendiendo en el baseball de las Mayores, le insinuamos que «quizás, un día podría ser manager del San Luis». Mike nos contestó rápidamente:

«No estoy interesado en eso. Yo, como Artie Fletcher, de los Yankees, he tenido oportunidad de dirigir clubs de pelota, pero, prefiero seguir como primer coach de mi equipo, y hombre de confianza del Presidente del club»... «Los managers vienen y van. Todo depende de que produzcan victorias o derrotas o de que caigan bien o mal al público. El coach, que tiene una misión tan importante o difícil como la del manager, queda fijo en su posición por años, siempre que sea bueno, y, no corre tanto riesgo de que le estén buscando las cosquillas».

Personalmente, nosotros podemos afirmar que Mike es más popular entre los jugadores del San Luis, que lo que era Frisch. El ex Relámpago de Fordham dirigía al estilo de McGraw y muchas veces se irritaba con los jugadores, diciéndoles cosas que no pueden reproducirse en letras de molde. Mike los dominaba en otra forma, y todos le seguían, seguros de que el criollo conocía bien lo que afirmaba...

Durante la serie mundial de 1936, Rip Collins, entonces con los Cards, y Leo Durocher, que ahora está en Brooklyn, presenciaron la lucha al lado de Mike González, en el palco del Presidente de los Pájaros Rojos, y todos quedaron maravillados cuando nuestro compatriota, sentado cómodamente en su asiento, les anunció, segundos antes de realizarse, todas las jugadas de los Yankees.

Hace cuatro años, Joe Medwick era un novato en las Mayores y derrochaba todo el dinero que cogía. Mike lo llamó aparte una noche, le habló del chance que tenía en el baseball—siempre que tomase el juego en serio—y le animó para que abandonase la vida que llevaba. Hoy día, Medwick está felizmente casado y es uno de los jugadores más ahorrativos que tiene el baseball grande.

Cada vez que el San Luis ha estado en New York y nosotros hemos visitado a Mike en sus habitaciones, hemos visto cómo todos los jugadores han desfilado por su cuarto para decirle a dónde van y a la hora que piensan regresar, y algunos, como ocurría con el catcher Ogrodowski, se quedaba a su lado, todas las noches, pidiéndole informes sobre la posición.

«Este Mike sabe más de baseball que todas las escuelitas que tenemos en los Estados Unidos»—nos decía el joven receptor. «Por eso yo no le dejo suelto nunca...»

Y, quizás ello sea, también, una de las razones por las cuales Mike NO QUIERE que lo designen manager de un team del Big Show... La envidia de los demás lo conduciría al abismo!

Constante y Gayarre tendrán fuertes contrarios en el más destacado match del H. Madrid

Carmiento y Trecet resultarán «mala comida». Partido de ases también el último de la noche. A primera hora un partido muy bien combinado en la popular Bombonera de Belascoaín

Un buen partido será el inicial de esta noche en el Habana-Madrid. Dos zagueros batalladores y experimentados discutirán la victoria en ese turno. Azpeitia y Uria, seguros y pundorororosos, lucharán a brazo partido por el triunfo. Los dos hispanos sostendrán una batalla que seguramente será objeto de grandes aplausos por la afición. Y como si fuera poco que participen esos dos notables zagueros en el match-apetitivo, tenemos que se verán secundados por dos pelotaris que han subido tanto de juego como Torres y Salvador.

El segundo resultará sensacional también, por cuanto tomarán parte en el mismo cuatro ases. Constante y Gayarre, que vencieron el sábado por la noche a Montes menor y Cubota, con algún susto y después de haberse visto con ventaja grande en el tanteador, intentarán desbaratar el ataque certero y oportuno del Abogado y Trecet.

Carmiento en magníficas condiciones, y Venancio subiendo constantemente de juego, darán batalla recia, sin dejar descansar un momento a sus rivales. Estos están en gran forma e innegablemente se hallan preparados para la lucha más recia y más reñida que puedan desplegar el Abogado y Trecet.

A última hora otro partido excelente: Federico y Montes contra Pascau y Cubota. Es difícil adelantar el ganador de esta justa, porque las fuerzas están muy niveladas y si el chamaco y el pinareño se encuentran bien, Jesús y Miguel están «afiladísimos». Dos parejas de resistencia, de coraje, de gran espíritu deportivo, que librarán un combate digno de los mayores elogios a través de todo este match espectacular.

PROGRAMA PARA LA FUNCION DE ANOCHE

PRIMER PARTIDO, a 25 tantos: Torres y Azpeitia, blancos, contra Salvador y Uria, azules. A sacar, ambos, del cuadro 14 y medio.

PRIMERA QUINIELA, a 6 tantos: Torres, Azpeitia, Salvador, Uria, Gayarre y Bernal.

SEGUNDO PARTIDO, a 6 tantos: Sarmiento, Trecet, Constante, Federico, Pascau y Cubota.

TERCER PARTIDO, a 30 tantos: Federico y Montes, blancos, contra Pascau y Cubota, azules. A sacar, ambos, del cuadro 14 y medio.

LOS PITCHERS PARA HOY

LIGA AMERICANA

New York en Cleveland: Gómez (16-11) vs. Milnar (2-1).

Washington en Chicago: Leonard (11-13) vs. Whitehead (8-10).

Boston en Detroit: Dickman (5-4) vs. Bridges (11-8).

Filadelfia en San Luis, dos: Ross (9-13) y Thomas (7-13) vs. Newsom (17-13) y Hildebrand (8-10).

LIGA NACIONAL

Cincinnati en Brooklyn, dos: Vander Meer (13-7) y Walters (8-6) vs. Fitzsimmons (10-6) y Pressnell (11-catorce).

Pittsburgh en New York, dos: Klinger (10-5) y Brandt (5-3) vs. Schumacher (11-9) y Gumbert (12-doce).

San Luis en Filadelfia, dos: Warneke (13-7) y McGee (6-11) vs. Passeau (10-15) y Hollingsworth (5-13).

Chicago en Boston; Root (5-6) vs. Fette (11-10).

Sorteos Benéficos

28

FIJO

26

CORRIDOS

26 - 99

Inauguraron con éxito el campeonato de basket ball del Habana Yacht Club

Chano Sampedro, asesor general del deporte, aparece en uno de los equipos. Muchos veteranos salieron a jugar. Pedro Mena fué el mayor acumulador de la noche

Ante numeroso público quedó el lunes inaugurado el campeonato inter-socios de basket-ball del Habana Yacht Club, sirviendo de escenario el amplio «floor» del Cubaneleco.

En el primer juego, «Farina» Mena se encargó de encestar siete buenas canastas, a costa poco «aire» de la defensa «futurista», mientras que los «guards» rojos amarraban corto a los delanteros del equipo que capitanea «Salsita» Salazar.

La ausencia de dos buenos jugadores del equipo verde fué una de las causas de lo desnivelado de la anotación, esperándose que en el juego de esta noche ofrezcan mejor exhibición que la noche de apertura.

En el segundo juego, Pessino y Jorge Mena, burlaron fácilmente a los «guards» aureos, acumulando cuatro canastas cada uno, mientras que el prolongado Felo Torricella no puede desarrollar su acostumbrado juego debajo del «goal».

Esta noche, en el primer turno jugarán los AZULES vs. los VERDES y en el segundo turno ROJOS vs. AMARILLOS, esperándose que todos los jugadores estén listos para comenzar el primer juego a las 9 en punto de la noche.

Los oficiales de la Asociación Nacional de Oficiales de Basket-ball actuaron en los juegos de inauguración, y esta noche actuarán los de la Federación de Basket-ball de la Unión Atlética de Amateurs de Cuba.

A continuación damos los resultados de los juegos del lunes:

Primer Juego:

VERDE

	Fig.	Fog.	Foc.
A. Urruela, f.	1	0	2
J. Pons, f.	1	0	0
A. Borges, f.	1	3	1
A. Longa, c.	0	0	4
J. Salazar, g.	1	1	3
L. Echevarría, g.	0	0	0
J. Battle, g.	0	0	2
A. Crucet, g.	0	0	1
Totales	4	4	13

ROJO

	Fig.	Fog.	Foc.
J. Sabatés, f.	1	1	3
R. Oliveras, f.	1	1	0
H. de Armas, f.	2	0	0
A. Castellá, f.	0	0	0
P. Mena, c.	7	2	1
P. Morales, g.	2	0	4
F. Argüelles, g.	2	2	1
E. F. Velazco, g.	2	0	0
E. Almagro, g.	0	0	1
Totales	17	6	10

Anotación por Quarters	1	2	3	4	Totales
Rojos	6	6	15	12	39 puntos
Verdes	1	6	3	2	12 „

Segundo Juego:

AMARILLO

	Fig.	Fog.	Foc
A. Crucet, f.	1	1	0
P. M. Crucet, f.	1	1	0
M. Porta, f.	1	0	1
R. Torricella, c.	1	1	3
A. R. Franca, g.	0	0	0
J. Sabatés, g.	0	0	1
G. Mena, g.	2	0	1
Totales	6	3	6

AZUL

	Fig.	Fog.	Foc.
L. Sampedro, f.	1	0	0
E. Lecours, f.	0	0	0
Ed. Sardiñas, f.	0	0	0
E. Longa, f.	0	0	0
A. Montero, f.	1	1	0
E. Sardiñas, g.	0	0	4
J. Mena, g.	4	1	1
A. J. Pessino, g.	4	0	2
E. Meneses, g.	0	0	0
Totales	10	1	7

Anotación por Quarters	1	2	3	4	Totales
Amarillo	4	5	2	4	15 puntos
Azules	2	6	10	3	21 „

Jugado en el «floor» del Cubaneleco. Septiembre 12 de 1938. Oficiales de la Asociación Nacional de Oficiales de Basket-ball. Referees: Bernardino Rodríguez y Miguel Iribarren. Anotador: Paco Muñoz. Cronometrista: Isidro Ruiz.

LOS SEIS DE LA FAMA

Player y Slub	J.	V.	C.	H.	Ave.
Foxx, R. S.	133	507	122	177	.349
Lombardi, Reds	113	423	49	147	.348
Averills, Indios	124	442	96	150	.340
Weintraub, Phil	84	300	48	102	.340
DiMaggio, N. Y.	126	522	118	175	.335
Mize, S. L.	132	470	80	156	.332

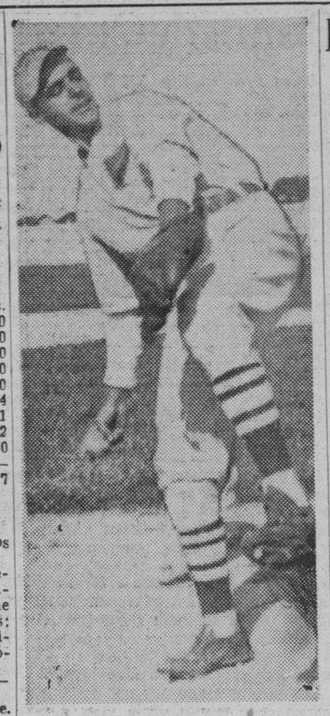

NATILLA JIMENEZ, el mejor lanzador del campeonato nacional de amateurs, que espera proporcionarle el campeonato al Hershey, el próximo domingo, al enfrentarse con el Fortuna.

Pistón, Segundo, Gabriel y Guillermo lograron levantar en peso a los espectadores

Mike Jacobs entró emocionado al cuarto de los pelotaris y les abrazó. Jugaron los cuatro ases un partido formidable. Pistón y Segundo ya tenían el triunfo asegurado, cuando vino la trágica. Enorme entusiasmo por la pelota vasca

NUEVA YORK, septiembre 9. (Vía Alas de Plata).—Mr. Mike Jacobs, el señor Richard Berenson y Pedro Mir, han podido respirar con felicidad, liquidando el espectáculo incomparable que ha sido la premiere del jai alai en New York. La pelota vasca ha ganado su primera batalla en esta ciudad y si el resultado de las siguientes arroja un balance tan favorable, será el momento indicado para afirmar que la suerte ha deparado a los mercados del mimbre una veta preciosa... Antes del «pre-estreno», imperaba una ligera sensación de pesimismo por la aventura que significa presentar el deporte sin otra atracción que sus propias emociones y desligándole de ese aliciente tentador que es el dinero apostado. Habiendo apuestas, un mal partido de jai alai tendrá siempre el interés vivo del peso arriesgado a las canastas de los atletas y una cosa hará olvidar la otra. En New York salían los pelotaris a una prueba tan difícil, que si los encuentros de la primera velada no hubiesen resultado violentos, peleados vigorosamente y de indiscutible valor pelotístico, se habrían quebrado más de la mitad de las probabilidades de éxito. Pero no cabe duda que mister Berenson, además de arrojo y buen tacto para los negocios, es hombre guiado por la mejor estrella. Porque ha tenido la dicha, tan poco frecuente, de que los dos primeros partidos, jugados en una cancha desconocida y por pelotaris que dejándose retratar y atendiendo a sectores de una propaganda tremenda, no habían tenido tiempo para ensayar como era necesario que ensayasen. La misma tarde del día del debut, a las seis, los ases del estelar estaban en la cancha facilitando la faena de unos noticieros del cine y salieron mareados del cemento, por la fuerza de los reflectores, por las exigencias de estos malditos «camaremen» que pensaban que los muchachos habían venido a New Yorq no a una labor deportiva, sino a filmar escenas emocionantes para la industria del celuloide.

La parte teatral del programa fué ensayada una y cien veces, y cuando anunciáse desde el amplificador que los pelotaris iban a ser presentados, hicieron un desfile en tan correcta formación, que en su lugar no lo hubieran hecho mejor las más diestras segundas tiples de Broadway... Una marcha uniforme, en la que los pantalones blancos seguían un ritmo inquebrantable. Ya frente al público, giraron sobre las zapatillas blancas como merengues, se cuadraron y elevaron al unísono las cestas al techo. Y empezó la presentación:

Number 1, Ferrer... Numbre 28, Mateo...

Y así sucesivamente.

Las cuatro estrellas del estelar fueron presentadas en los últimos turnos, adornando el paso adelante de Pistón y Guillermo, con esa coletilla de «champions» que tanto impresiona a estas gentes. Como el fuerte de la propaganda en periódicos, radios, revistas y cartelones litográficos ha sido dedicada a ellos, la concurrencia (muy cerca de cuatro mil almas) que llenó el Hippodrome les dedicó una fuerte ovación, mientras la orquesta hacía más impresionante el rito con redoble de tambores y los reflectores destacaban en la cancha, que se apagó de pronto, los bustos de los ídolos... Un poco turbados, Pistón y Guillermo saludaban, subiendo y bajando la cesta. Se reintegraban a la fila y volvían a avanzar, al hacerse más fuerte el tableteo de la ovación...

En el primer partido jugado en New York, han tomado parte tres pelotaris cubanos: Ferrer, Ugalde y Epifanio. El primero acompañado de Guernica y los otros dos en defensa de la misma tendencia. Era cosa muy natural y muy humana que saliesen al asfalto a romperse el alma; y si cien veces jugasen el mismo partido, ya les costaría ¡a los cuatro! rendir lo que rindieron en la «premiere». Ferrer, que en la Habana andaba con medio pie fuera del zapato, cogía de botepronto y marcaba el costado y llegó a la meta el viboreño con una pifia y sin faltas. Ugalde reboteó los paredones de carambolas y como Guernica venía claro en las entradas de botepronto, la afición naciente le aclamaba sin descanso. Epifanio jugó muchísimo y con esa habilidad suya y esa llave inglesa que tiene en el revés, sacó paredes chicas, que ya parecían tantos resueltos y esas jugadas suyas fueron un poderoso vehículo para subir la vehemencia de la clientela. Ugalde y Epifanio, que llegaron a estar cinco tantos debajo, ganaron por dos, no habiendo cristalizado la trágica porque Guernica perdió una pelota fácil con la derecha.

La nivelación dramática que pintó en el primer partido sin llegar a ser realidad, se consumó en el estelar, que fué pugna tan brillante, que al mismo público de Cuba le hubiese interesado sin el estímulo que es la apuesta. Segundo hizo en New York, en su primera salida, después de tantos meses sin calzar cestas, el mismo juego loco que alcanzó en la temporada que organizó Ramiro Rodríguez en el Summer Casino. El público rugía de entusiasmo cuando Segundo se oponía a los metrallazos de Guillermo; y a medida que el encuentro se iba internando en su propio desarrollo y los espectadores se daban cuenta de que el poder aniquilador de Guillermo no aplastaba la figura aparentemente flexible de Segundo, los ánimos fuéronse elevando y llegó un momento en que sonaban en el viejo teatro ovaciones como truenos.

Pistón y Guillermo debían jugar como «champions» y como «champions jugaron... «El Artífice» le sacó al rebote intención y castigo y en la mitad del partido se lanzó contra la red protectora para devolver un remate de dos paredes de Gabriel, llevándose en la carrera la silla del juez, de corta, lo que le produjo un golpe fuerte en una rodilla. Encestó como pudo y devolvió a buena, dirigiendo apurado sobre la lateral. Allí Gabriel estaba esperando el impacto cómodamente. Tranquilo aventuró una dejada al rincón. Pistón, que se había puesto de pie, corrió, sintiendo a su espalda los gritos del público y justo presentó la punta de la canasta, cuando ya la diablesa ganaba el suelo en busca del segundo bote. Pistón aguantó un poco la esfera, subió el mimbre y disparó un chuchazo que le echó fresco a Gabriel en la cintura. Pero Guillermo se había abierto, mallciendo la jugada al ancho; y salvó el tanto, que todavía se prolongó un rato en peloteo alegre, encarnizado y emocionante, hasta que Pistón rubricó un costado al medio, que perdió Guillermo trepando por la lateral como un gato salvaje.

No hubo ventaja grande en ningún momento. Pistón y Segundo se adelantaron tres peldaños una vez y dos Gabriel y Guillermo otra. Fijado el partido a 25 tantos, ya estaba resuelto por «El Artífice» y su zaguero, cuando se situaron ellos en 24 por 22 los contrarios. Un rebotazo de dos paredes de Guillermo, que se lanzó al suelo en la contracancha, abrió y ganó elevación. Pistón creyó que era falta y le dió un grito desesperado a Segundo: ¡¡deja!!... Segundo venía corriendo y estirando la cesta, que retiró al oír la voz de Pistón. La bola picó en el filo, por poca cosa y siguió a la red... Segundo, de rabia, unió la punta y el taco de su cesta, despedazándola mientras Pistón, de espaldas a la lateral, se dejó resbalar, hasta quedar sentado en el cemento, agarrándose la cabeza con la mano sin cesta... El vocerío del público se extendió hasta el inicio del tanto siguiente, que ganaron Gabriel y Guillermo, que se arrastró enchulándse en el ángulo inferior del rebote. ¡¡La trágica!!... Segundo se dirigió muy despacio a la línea de corta y después de hablar brevemente con Pistón, le dió una palmadita en el hombro y regresó a su puesto. El operador del micrófono pidió a los espectadores un minuto de silencio para decirles:

—Ha sido un partido grandioso... En homenaje a los cuatro pelotaris, la empresa ruega al público que presencie de pie el último tanto.

Y como movidos por resortes, todos se incorporaron. Reinaba un silencio de templo cuando Gabriel picó la pelota para librar el saque. Restó Segundo con la derecha y le quitó el aire a Gabriel, enviando el pelletjo contra la lateral. Agarró Guillermo con el revés, a media cancha, firmes las zapatillas en el piso, cruzando un canastazo que paró Pistón, sacando la bola de la lateral. Limpio, elegante, con desenvoltura y serenidad propias de pelotari grande, echó Pistón al rebote. La pelota pasó a Guillermo y Gabriel quiso jugárselo todo a una carta, tirando dos paredes. Pistón hizo ademán de entrar de botecorrido pero Segundo le pidió, porque tenía bien con la derecha. Cruzó Segundo, colocado y eliminando a Gabriel y Guillermo dispara otro zimbombazo que Pistón aceptó. El Artífice mide la pared chica con el revés y la pelota no tan sólo se achica, sino que también se arrima... Guillermo, tirándose, devuelve a buena con la derecha... Parece que la bíldora no va a llegar al frontis. Pistón se adelanta a pesar de eso. Sin fuerza la pamplonesa pica en la pizarra, a pocos centímetros de la chapa roja y al dar en el suelo, saca un bote malo y deja a Pistón con el rifle palanqueado...

Mike Jacobs, como loco de alegría, fué al cuarto y abrazó a los cuatro muchachos, mientras les decía: «No hubo vencedores ni vencidos... Este es un gran deporte!»

Secades.

UN RALLY DE SEIS CARRERAS VENCIO AYER AL BOSTON

Con esta derrota el Boston perdió una buena oportunidad para quedarse en el segundo

DETROIT, Sept. 13. (AP.)—Castigando a los pitchers del Boston con un ataque de 10 hits, los Tigres de Detroit conquistaron a los Medias Rojas, 9 por 3, para extender su cadena de triunfos consecutivos al número de seis.

Los Tigres aseguraron el triunfo en el sexto inning, cuando anotaron seis carreras con igual número de hits, entre los cuales se contó un doble de Pete Fox que empujó dos carreras. Fred Walker, de los Tigres, y Pinky Higgins del Boston, bateaban jonrones.

BOSTON

	V.	C.	H.	O.	A.	E.
Cramer, cf	4	1	1	5	0	0
Vosmik, lf	3	0	0	3	0	0
Foxx, 1b	3	1	2	8	1	1
Cronin, ss	3	0	1	1	2	0
Higgins, 3b	4	1	1	1	3	0
Chapman, rf	4	0	0	1	0	0
Doerr, 2b	4	0	2	3	2	0
Peacock, c	4	0	1	2	0	0
Harris, p	1	0	0	0	1	0
Bagby, p	0	0	0	0	0	0
Ostermueller (1)	1	0	0	0	0	0
Midkiff, p	0	0	0	0	1	0
Nonnenkamp (2)	0	0	0	0	0	0
Olson, p	0	0	0	0	0	0
McNair (3)	1	0	0	0	0	0
Totales	32	3	8	24	10	1

(1)—Bateó por Bagby en el 5o.
(2)—Bateó por Midkiff en el 7o.
(3)—Bateó por Olson en el 9o.

DETROIT

	V.	C.	H.	O.	A.	E.
Morgan, cf	5	2	1	1	0	0
Walker, lf	3	2	2	3	0	0
Gehringer, 2b	4	1	0	1	3	1
Greenberg, 1b	3	1	1	11	0	0
York, c	4	0	1	2	1	0
Fox, rf	3	0	2	5	0	0
Rogell, ss	4	1	1	2	6	0
Christman, 3b	3	0	0	2	1	0
Kennedy, p	3	2	2	0	0	0
Totales	32	9	10	27	11	1

Anotación por entradas:

Boston	001 002 000—3
Detroit	102 600 00x—9

Sumario:

Empujadores: Cronin, Higgins, 2; Walker, 2; York, 3; Morgan, Greenberg, Fox, 2. Two base hits: Fox, Foxx. Home runs: Walker, Higgins. Base robada: Fox. Sacrifices: Walker, Kennedy, Fox. Double plays: Rogell a Greenberg; Christman a H. Greenberg. Quedados en bases: Boston, 6; Detroit, 8. Bases por bolas: Harris, 1; Bagby, 1; Midkiff, 4; Kennedy, 4. Strike outs: Harris, 1; Olson, 1; Kennehy, 2. Hits: a Harris, 7 en 3 y un tercio innings; a Midkiff, ninguno en 2; a Bagby, 3 en dos tercios; a Olson, ninguno en 2. Perdió Harris. Umpires: McGowan, Quinn y Rommel.

Perdieron los Cubs una gran oportunidad

Derrotaron los Bees al team de Gabby Hartnet para poner al Pittsburgh en nueva ventaja

BOSTON, Sept. 13. (AP.)—Los Bees de Boston abrieron una larga estancia en sus terrenos derrotando a los ocupantes del segundo lugar, los Cubs de Chicago, 5 por 2, detrás del efectivo pitching de cuatro hits de Jim Turner.

El veterano lanzador derecho alcanzó su 13a. victoria al limitar el ataque de sus rivales a hits de una base mientras sus compañeros le bateaban 13 de distintos metrajes a Clay Bryant.

Elbie Fletcher tuvo un día perfecto con dos sencillos, un doble y un triple. Joe Stripp también bateó en todas las oportunidades para conseguir un hermoso 3-3.

CHICAGO

	V.	C.	H.	O.	A.	E.
Hack, 3b	3	1	0	0	5	0
Herman, 2b	4	1	0	5	3	0
Demaree, rf	4	0	2	1	0	0
Galan, lf	3	0	0	4	0	0
Reynolds, cf	4	0	1	0	0	0
Hartnett, c	4	0	0	3	1	1
Collins, 1b	3	0	1	8	2	0
Jurges, ss	3	0	0	2	3	0
Bryant, p	3	0	0	1	0	0
Totales:	31	2	4	24	14	1

BOSTON

	V.	C.	H.	O.	A.	E.
Warstler, 2b	4	0	0	0	0	1
DiMaggio, cf	3	0	0	6	0	0
Garms, lf	4	1	2	3	0	0
West, rf	3	0	0	2	0	0
Cooney, rf	1	0	0	0	0	0
Fletcher, 1b	4	2	4	11	0	0
Stripp, 3b	3	1	3	0	6	0
López, c	3	1	1	1	0	0
Hitchcock, ss	3	0	0	4	4	0
Turner, p	2	0	1	0	2	0
Totales:	30	5	11	27	12	1

Chicago	000 002 000—2
Boston	000 300 02x—5

Empujadores: Demaree, Reynolds, Stripp, 3; Hitchcock, Turner. Two base hits: Fletcher, Stripp. Three base hit: Fletcher. Sacrifices: Turner y Stripp. Double plays: Hack a Herman a Collins, dos; Hack a Hartnett a Jurges a Bryant; Turner a Hitchcock a Fletcher. Quedados en bases: Chicago, 4; Boston, 6. Bases por bolas: Bryant, 3; Turner, 2. Struck outs: Bryant, 2; Turner, 1. Umpires: Parker, Moran y Magerkurth.

DIVIDEN HONORES LOS SENADORES CON CHICAGO SOX

Pete Appleton perdió el segundo encuentro, después que Chase había triunfado.

CHICAGO, Sept. 13. (AP.)—Thorton Lee le ganó un duelo de pitchers a Pete Appleton en el segundo juego del double header celebrado hoy para dar a los Chicago White Sox una victoria, 3 por 2, y una división de honores con el Washington que ganó el primero 7 por 1, gracias al gran pitching de Ken Chase.

		C.	H.	E.
Washington	021 002 011—7	12	0
Chicago	000 100 000—1	6	2

Baterías: Chase y Giuliani, por el Washington; Stratton y Sewell, por el Chicago.

Segundo juego:

WASHINGTON

	V.	C.	H.	O.	A.	E.
Wright, rf	5	1	2	1	0	0
Lewis, 3b	5	0	2	0	4	0
Travis, ss	4	0	0	4	2	0
Bonura, 1b	4	0	1	8	0	0
Simmons, f	3	0	1	2	0	0
Myer, 2b	3	0	1	4	3	0
West, cf	4	0	0	3	0	0
Giuliani, c	3	1	1	2	0	0
Wasdell (1)	0	0	0	0	0	0
Appleton, p	3	0	1	0	0	0
Case (2)	1	0	0	0	0	0
Totales:	35	2	9	24	9	0

(1)—Corrió por Giuliani en el 9o.
(2)—Bateó por Appleton en el 9o.

CHICAGO

	V.	C.	H.	O.	A.	E.
Kuhel, 1b	4	0	0	9	0	0
Owen, 3b	4	0	0	1	1	0
Walker, rf	4	1	2	6	0	0
Radcliff, lf	4	1	2	1	0	0
Appling, ss	4	0	0	4	1	0
Rosenthal, cf	3	1	2	2	0	1
Meyer, 2b	3	0	1	3	5	0
Rensa, c	3	0	0	1	3	0
Lee, p	3	0	0	0	0	0
Totales:	32	3	7	27	10	1

Washington	100 100 000—2
Chicago	100 101 00x—3

Empujadores: Lewis, Appleton, Radcliff, Rosenthal. Two base hits: Lewis, Radcliff, 2; Appleton. Three base hit: Wright. Quedados en bases: Washington, 9; Chicago, 6. Bases por bolas: Appleton, 1; Lee, 3. Struck outs: Appleton, 1; Lee, 1.

Los últimos programas amateurs de eliminaciones se celebrarán esta semana; preparan los finales

Cerca de dos mil aficionados pagaron por ver pelear a Coego y Alejandro Yanes el sábado. Datos oficiales de concurrencia.

TODOS LOS MERCADOS AZUCAREROS MANTUVIERON UN TONO FIRME Y DE ALZA DESDE LA APERTURA AL CIERRE

ORO

pago 162. prima
Compro y vendo toda clase de monedas.
Consulten tipo.
RAMON DEL VALLE
Tte. Rey 33. M-7611

Cotizaciones

COTIZACION DE LA LIBRA

La libra esterlina se cotizó ayer al cierre del mercado local a $4.81.

COTIZACION DE LA PESETA

La peseta española se cotizó ayer, al cierre del mercado local, nominal.

COTIZACION DEL FRANCO

El franco francés se cotizó ayer en el mercado local, a razón de 36.76 por dólar.

BOLSA DE NUEVA YORK

COTIZACIONES AL CIERRE AYER

Amer Crys	9½
Am. Radiator	14
Adams Expr	10
Air Reduc	57⅝
Alaska Jun	9⅞
Allied Chem	179
Allis Chal	»5
Amer. Can	95
Am. Car Fou	23
Am. F. Pow	3⅛
Amer Ice	—
Amer Inter	6½
Amer. Loco	18
Am. P. Light	4
Amer. Smel	43⅝
Amer Sugar	21
A. C. Alcohol	10⅜
Amer T and T	139⅞
Am. Tobac A	81½
Am. Tobc B	84
Am. w works	9
Am woolen	5
Anoconda	30⅛
Atchison	30¼
Atlan Coas	18¾
Atlan, Coast	18¾
Atlan Ref	21⅝
Ass. D. Goods	9
Auburn Auto	—
Aviat. Cor	3⅞
Amer Metal	31¼
Armour Co	4¾
—B	
Baldwin Lo	7½
Balt and Ohio	5½
Bendix Avi	19⅜
Best and Co	48¼
Beth Steel	54
Borden Co	15⅞
Briggs	29½
Brook Man	8⅛
Butte Copp	3
Byers A. H.	1⅛
—C	
Can Pacif	5½
Curt w A	19⅛
Curt w. com	4¼
Case T. Mach	81
Columb Gas	5⅞
C. de Pasco	41
Ches and Ohio	274
Chi R. Island	—
Chrysler	67½
Coca Cola	126
Col Carbon	—
Comm and Sout	1
Comm and Sout	1
Cons Gas	24
Cons Oil	8½
Cont, Can	37½
Cont Oil	27
Corn Prod	66⅛
Cont. Motors	1⅛
Cuba Co	½
Cub Amer S	4½
C. Am Sug p	—
Cmm-l Solv	8¾
Chesapeke	36½
Cruc Steel	30¾
Cons R. Cuba	2¾
Canada Dry	14¼
—D	
Del Hudson	16¼
Del and Lack	5⅝
D. Aircraft	41⅝
Drug Inc	5¼
Dupont	128¼
—E	
East Kodak	167
El Auto Lit	30⅛
El Pow Lig	8½
Elec Bond	6⅛
Erie (R. R.	2½
—F	
Fox Film	23⅝
Frep Texas	28½
Foster wh	17½
Firestone	20¼
—G	
Gen. Asphalt	18
Gen. Elec	40
Gen. Food	34
Gen. Motors	43½
Guantánamo	—
Gilet Saf	8⅛
Gimbell Bros	11½
Gold Dust	7½
Goodrich R	21½
Goodyear	25⅝
Gen. Bronze	4¼
Graham Page	1¼
Gramby	5⅝
Great North	17⅛
—H	
Homestake	60
Houston Oil	6⅝
Hudson Mot	8
—I	
Ill Cent	9½
Interb R. T.	4¼
Int. Cement	52½
Int. Nicek	45
Intr Tel	6½
I. Tel F. S.	7
Illin Glas	69
—J	
Jonns Mansv	93
—K	
Kroger Groc	17
Kennecot	37½
—L	
Lambert Co	13
Lgg Myers	99
Loews Inc	46
Loose wiles	19
Lorillard	19
Louisv Nas	39
Ludlum Stl	11
Lehman Cor	25
Liquid Carb	17
—M	
Macy H. R	42¾
Montgomeri	43⅜
Mils Pac c	1
Miss Pac p	1¾
Morris (Phi)	130
Murray Corp	8⅛
—N.	
N Y. Central	15
Nash Kelvi	9⅛
Nat-l Bisc	23
Nat-l Dist	21
Nat-l Dairy	42¾
Nat-l P. Li	6⅛
Nat-l Steel	55¼
North Amer	18½
N. A. Aviat-n	8⅛
Nort Pacif	9
—O	
Ohio Oil	9½
Otis Elev	21⅝
Otis Steel	9¾
—P	
Packard Mot	1½
Paramount	9¼
Pennsylvan	17
Pat. Times	19⅛
P. Petroleum	57½
Pullman Co	27½
Pure Oil	9⅛
Puerto Rico	—
—R	
Radio Corp	6½
Rep. I. Steel	15½
Reynolds	41
—S	
Schen Dis	16¼
Safeway St	17
Sears Roeb	66¾
Shell Uni	14
Simmons Co	28
Soc Vacuun	12½
St. Paul p	1
So. Pacific	14¾
Sothn Ry	11⅛
Stan Brands	7
Stand Brand	7
Stond Gas	3
Stan N. J.	50½
Stan Oil	28⅛
Stewart war D	9¼
Studebaker	7
—T	
Texas Co	40
Texas Gulf	36
Tinken Roll	45¼
—U	
Union Carb	80
U. Pacific	83
Union Oil	19⅝
United Cor	2¼
Uni Cor pfd	29¾
Unit Fruit	46¼
U S. Rubber	42
U. Aircraft	23½
U. S. Steel	54½
U S Inb Alc	19⅛
U. Gas Corp	3¼
—V	
Vanadium	16½
—W	
Warner Bros	5¾
W. Brothers	2½
West Unión	24½
West Elec	98½
Woolworth	43⅞
Yellow Tr	16¼

BOLSA DE LA HABANA

COTIZACIONES AL CIERRE AYER

COTIZACION OFICIAL

Bonos y Obligaciones República de Cuba

	Comp.	Vend.
Speyer 1904-1944	102	110
Deuda Int. 1905	94	99
Cuba 1909-1949	100	104
Morgan 1914-1944	102	109
Morgan 1923-1953	102	104
O. Públicas 1930-1945	65½	—
Cuba 1937-1977	55¾	56⅝
Obgs. oro con 9 cupones	28	—
Obgs. oro con 7 cupones	21	—
Obgs. oro con 4 cupones	20	25
Azúcar 1930-1940	99	104
Ayunt. Habana 1a. Hip.	—	—
Ayunt. Habana 2a. Hip.	—	—
Centro Asturiano	50	—
Banco Terr. S. B	—	—
Cervecera	48	57
Cerv. Obgs. no Hipt.	12	—
Gas	102	—
Hav. Elec. Cons.	20	—
Havana Electric, Debentures, Obgs. no Hipt.	¾	—
E. La Metrop., S. A.	30	—
Mercados de Abasto y Consumo 1a. Hip.	72	—
Nueva F. de Helo	104½	—
Nueva F. de Hielo	104½	—
Papelera S. B	90	—
Teléfonos	90	—
Unidos	5	—
Inv. y Fomento	97½	100

Acciones

	Comp.	Vend.
Banco Terr.	7	40
Banco Terr. Bnfs.	⅛	—
Cervecera	—	—
F. C. Cons. de Cuba, P.	2⅝	4
Cuba R. R.	5⅛	7
Fibras y Jarcia	20	—
H. E. Utilities Co. P. 6%	34	37
H. E. Utilities Co. P. 5%	—	—
H. E. Railway Co., Prfs.	¼	—
H. E. Railway Co., C.	⅛	—
Jarcia, P.	—	—
Jarcia, C.	5¾	—
Licorera de Cuba	1½	—
Mercantil, La (Seguros)	130	200
Metropolitan Auto	100	—
Naviera, P.	11	16
Naviera, C.	1	2¼
Nueva F. de Hielo	—	—
N. F. de Hielo Bnfs.	30	—
Pesca, P.	1	—
Pesca, C.	⅛	15
Teléfono, P.	35¾	40
Teléfono, C.	10	110
Unidos	1⅜	2¼
Unión Oil	1⅛	2½
Ira. Papelera Cubana	—	—
Cédulas Primera Papelera Cubana, 8%. (En circulación $500.000)	—	—
Cía. Muelles de Regla	100	200

COTIZACION A TERMINO

Ayer a las 3:30 p. m.
Entregas: días 15 y último de mes

Bonos y Obligaciones República de Cuba

	Comp.	Vend.
Speyer 5%	104	—
Deuda Int.	94	99
Speyer 4½%	100	105
Morgan 5%	102	—
Morgan 5½%	102	—
O. Públicas 1945	65	67
Cuba 4½ 1977	55⅝	55¾
Obgs. oro con 9 cupones	28	—
Obgs. oro con 7 cupones	19	23
Obgs. oro con 4 cupones	18	22
Azúcar	—	—
Ayuntamiento, 1a.	—	—
Ayuntamiento, 2a.	—	—
Centro Asturiano	50	—
Cervecera Int.	—	—
Cerv. Int. Obgs. no Hip.	—	—
Gas y Electricidad	105	—
Hav. Elec. Railway Co.	23	50
Havana Electric Railway Co. Obgs. no Hipt.	¾	1¼
Nueva F. de Hielo	104½	—
Papelera Cubana, S. B	—	—
Cuban Telephone Co.	—	—
Unidos	6	—
Fomento	—	—

Acciones

	Comp.	Vend.
Cervecera Int.	—	—
F. C. Cons. Prfs.	2¼	—
Cuba Railroad, Prfs.	5⅛	—
H. E. Utilities, Prfs.	34	—
H. E. Utilties, Pretes	4	—
Hav. Elec. Ry. Co., Prfs.	½	—
Jarcia, Prfs.	10	—
Jarcia, Cms.	5	—
Licorera de Cuba	1	—
Naviera, Prfs.	11	16
Naviera, Cms.	¼	—
Nueva F. de Hielo	100	—
N. F. de Hielo Bnfs.	28	—
Teléfonos, Prfs.	35	—
Ferrocarriles Unidos	1⅝	2¼
Unión Oil Co.	1⅛	2½

COTIZACION LIBRE

Bonos y Obligaciones

	Comp.	Vend.
Int. Tel. Conv. 4½%	90	—
Int. Tel. 5% 1955	60	—
Cuba Tel. Co. 7½%	97	—
Cuba R. R. 5% 1952	34	—
Cuba R. R. 6%	35	—
Cuba R. R. 7½% 1936	47	—
Nort. de Cuba 5½% 1942	35	—
Manatí Sug. 5½ 1942	25	—
Vertientes Sug. 7% 1942	5	—
C. Gallego 6% 1975	50	—
V Tennis 3% 1949	3	—
Pro A. Musical 7%	30	—
C. Español 6%	40	—

Acciones

	Comp.	Vend.
Int. Tel. and Tel.	5½	—
Ca. Cub. de Elec. P. $6.00	22	30
Cuban Ame. Sug. Prfs.	50	—
Cuban Ame. Sug. Cms.	3½	—
Cuba Co. Cms.	½	—
Aux. Marit. (Suscrip.)	4	—
Seg. La Com. (Suscrip.)	80	—
Seguros El Comercio	85	—
Central Violeta	4	—
Guantánamo, Prfs	9	—
Guantánamo, Cms.	1	—
Litográfica, Cms.	⅛	—

NUEVA FABRICA DE HIELO, S. A.

SECRETARIA

Acciones Beneficiarias.

Entrega de Hojas de Cupones.

Se avisa por este medio a los tenedores de Acciones Beneficiarias, que pueden acudir a las Oficinas de la Secretaría de esta Empresa, Edificio Abreu, 4o. piso, O'Reilly y Mercaderes, para recoger las nuevas Hojas de Cupones, a partir del día 16 del actual, cualquier día hábil, de 3 a 5 p. m., con excepción de los sábados.

La entrega se hará personalmente al interesado y será requisito indispensable la presentación de los títulos de las Acciones Beneficiarias. Cuando se ostente la representación de algún accionista, deberá presentarse el documento que justifique ese carácter.

Habana, Sept. 10 de 1938.

El Secretario interino,
Antonio DE LA CARRERA.

MERCADO DE GRANOS

Cierre ayer en Chicago:

Avena:	
Septiembre	25⅛
Diciembre	25⅜
Mayo	26¼
Centeno:	
Septiembre	42⅜
Diciembre	43⅜
Mayo	45
Maíz:	
Septiembre	52⅝
Diciembre	50½
Mayo	52¾
Trigo:	
Septiembre	65⅛
Diciembre	65½
Mayo	67¼
Trigo de Winnipeg:	
Octubre	61½
Diciembre	61½
Mayo	65

MERCADO DE ALGODON

Cierre ayer en New York:

Octubre	7.76
Diciembre	7.80
Enero	7.76
Mayo	7.78
Marzo	7.70
Julio	7.76

N. GELATS y Cía.

Habana. BANQUEROS Aguiar 106-108

Vendemos cheques de Viajeros
Pagaderos en todas partes del mundo
y Cartas de Crédito Circulares
en las mejores condiciones.

"SECCION DE CAJA DE AHORROS"

ACCIONES DE LOS BANCOS

Cierre ayer en New York:

Guaranty Trust Co.	214
Chase Nat. Bank	28¾
New York Trust Co.	78
National City Bank	22
Public Nat. Bank	25½
Manufacturers Trust	36
Irving Trust	10
Corn Exchange Bank	45½
Chemical B. Trust	38¾
Bankers Trust	42
First Natonal of N. Y	1.635
Bank Manhattan	15⅜
Central Hannover	81½
First Na. Boston	36
Royal B. of Canada	186
First Boston Corp.	17½
Continental Bank	12¾

GODOY-SAYÁN
SEGUROS Y FIANZAS
(INSURANCE AND BONDING)
TELEFONOS: M-9866 M-9867
AGUIAR 77
HABANA, CUBA

Bonos de Cuba

Cierre ayer en New York:

Speyer, 5%	104½	—
Speyer, 4½%	100⅛	—
Morgan, 5%	102⅜	—
Morgan, 5½%	100	101¼
O. Públicas, 5½%	65	67½
Cuba 4½% 1977	54½	55½
Cuba Railroad, 5%	34⅛	36½
Cuba Railroad, 7½%	45	46⅞
Cuba Northen, 5½%	30¼	33½
Manatí Sugar, 7½%	26½	29
Inte. Tel. and Tel., 4½%	100	100⅛

MERCADO DE SEDA

Cierre ayer en New York:

Septiembre	168½
Diciembre	167
Enero	165½

TABACO

En informaciones de la semana pasada, al reportar ventas de tabaco viejo de Vuelta Abajo, decíamos que había otras operaciones a punto de ser concertadas, también a base de tripas del año pasado. Confirmamos hoy el anuncio y prometemos decir de esas transacciones cuando los tercios sean registrados... y recibidds: registrados en esta plaza y recibidos en Vuelta Abajo, pues aquí como allá hay ya algo hecho.

Hoy podemos apuntar que los doscientos doce tercios de la vega nueva de Nené Hernández, traída no ha mucho desde Vuelta Abajo, por Toraño y Compañía, han sido vendidos y entregados por estos señores a los fabricantes Calixto López y Compañía.

Menores lotes de Partido y de otras procedencias, pasaron también a terceras manos. No merecen detallarse.

Las entradas de rama

Durante el día de ayer entraron en la plaza las partidas de tercios y pacas que relacionamos a continuación:

De Zaza del Medio, para Rogelio Pérez y Compañía, 100.

De Sancti Spíritus, para los mismos señores, 59.

De Zulueta, para Junco y Compañía, 190.

De Puerta de Golpe, para Menéndez y Compañía, 178.

De Mendoza, para Domingo Méndez e Hijos, 468.

De Pinar del Río, para la Cuban Land, 135.

Del mismo Pinar, para José González y Compañía, 63.

También de Pinar, para Toraño y Compañía, 42.

De Placetas, para las firmas siguientes:

J. Cortés y Hermanos, 56.

S. Ruppin Havana Tobacco, 119.

Menéndez y Compañía, 184.

Puente y Compañía, 144.

De Guane, para Domingo Méndez e Hijos, 164.

De San Juan y Martínez, para Manuel García Pulido, 108.

De Viñales, para Constantino González y Compañía, 27.

De Consolación del Sur, para los mismos señores de Constantino González, 86.

Compras en los campos

Las noticias que recibimos de Las Villas nos dicen que los mercaderes de I. Kaffenburgh-s Son, Menéndez y Compañía, Cuervo y Altuve, Junco y Compañía, Sobrinos de Antero González y de otras firmas de esta capital y de localidades de aquella provincia, han desarrollado estos días activa acción de compras en matules, en distintos centros productores donde ya habían actuado.

GANADO

Precios que pagan compradores, entregado el ganado en esta capital:

	Ctvs. Libra
Vacuno, de 3½ a	3¾
Cerda, de 7 a	9
Lanar, de 3 a	3½

LOS PRECIOS DE LA CARNE

En los mataderos de esta capital rigen los siguientes precios:

	Ctvs. Libra
Vacuno, de 12 a	13
Cerda, de 28 a	30
Lanar, de 20 a	25

MATADERO DE LUYANO

Se sacrificaron ayer en el Matadero de Luyanó:

	Cabezas
Vacuno	80
Cerda	48
Carneros	17

MATADERO INDUSTRIAL

Se sacrificaron ayer en el Matadero Industrial:

	Cabezas
Vacuno	180
Cerda	88
Carneros	30

CARROS ENTRADOS

Ninguno.

Apreciaciones del mercado del azúcar

SEPTIEMBRE 13 DE 1938

	Ant.	Hoy
Costo y Flete		
Pronto embarque a EE. UU.	2.00	2.02
Flete	0.14	0.14
Libre a Bordo—Pago Inmediato		
EE. UU. Cuota Libre	1.87	1.88
EE. UU. Cuota Retenida 1939	1.82	1.84
Cuota Mundial conjunto de las 2 clases	1.02½	1.07
Cuota local — Ex-Almacén	0.97	0.97
Todas las cuotas	1.56	1.58¼

(Esta apreciación es de Luis Mendoza y Compañía.)

MERCADO DE GOMA

Cierre ayer en New York:

Septiembre	16.05
Diciembre	16.16
Enero	16.22
Marzo	16.26
Mayo	16.30

EN NEW YORK HUBO OFERTAS DE CUBA A 2.05 C&F PERO NO PAGABAN MAS DE 2.00 CTVS.

Tanto los futuros americanos como los mundiales subieron durante el día. También subieron los futuros en la Terminal de Londres, donde el disponible se vendió a 1.03 centavos

Las informaciones recibidas ayer por los hilos directos que funcionan en esta capital, decían que el mercado de azúcar crudo para embarque, o el mercado del disponible, mantuvo un tono firme desde la apertura hasta el cierre; que las ofertas de Cuba fueron a 2.05 costo y flete; que había limitada cantidad de Puerto Rico, en exceso de la cuota del presente año, ofrecida a 2.85, con la posibilidad de que parte de esas ofertas podrían obtenerse cinco puntso menos. Pero los compradores se mantuvieron todo el día en su actitud de no pagar a más de 2.90, que es el precio «spot», y cerró el mercado sin que se reportase una sola venta.

MERCADO DE FUTUROS.—Se vendieron del contrato americano: 100 toneladas en septiembre, 50 en enero, 1.600 en marzo, 2.250 en mayo y 100 en julio.

Del contrato mundial se vendieron: 1.700 toneladas en enero, 7.450 en marzo, 2.250 en mayo y 100 en julio.

De la firmeza y otros detalles de ambos contratos durante la actuación de ayer, habla la carta del cierre que damos más abajo.

NERCADO DE LONDRES.—También actuaron firmes y de alza los crudos y futuros en Londres. Los crudos se vendieron al equivalente de 1.03 libre a bordo Cuba, cerrando a 1.03½. El cierre de la Terminal fué así:

	Cierre del 12	Cierre del 13
Septiembre	5/5-¼	5/6
Octubre	5/5-½	5/6-½
Noviembre	5/6	5/6-¾
Diciembre	5/6-¾	5/7
Marzo	5/7-½	5/7-¾
Mayo	5/8-¼	5/8-¼
Agosto	5/9-¼	5/9-¼

Los refinadores ingleses subieron el precio de su producto 1½ peniques.

CARTA DEL CIERRE.—Por el hilo directo de Luis Mendoza y Compañía se recibió a última hora de ayer la carta del cierre de la Russell News que, traducida por dichos señores, dice como sigue:

Un tono de firmeza caracterizó hoy las transacciones en los futuros mundiales del azúcar, habiéndose registrado avances de cuatro y medio a cinco y medio puntos durante la sesión. Las casas cubanas encabezaron las compras aquí, habiéndose notado algún apoyo por parte de Inglaterra. Aceptaciones de utilidades en escala ascendente, suplieron la mayor parte de las ofertas, pero las presiones de ventas fueron limitadas en todo tiempo. Los futuros en Londres ganaron firmeza hoy. Los crudos quedaron a tres chelines siete peniques, equivalente a 1.03½ centavos f. o. b., con un avance de 1½ peniques en los refinos. El mercado doméstico, después de transacciones rutinarias, tornóse firme en simpatía con el avance experimentado en los futuros mundiales. Las casas con conexiones de Cuba y los operadores del ramo, compraron, siendo las ofertas moderadas.

Cotizaciones de la Bolsa del Azúcar de Nueva York

NUEVA YORK, septiembre 13. (Por el hilo directo de Luis Mendoza y Compañía.)

CONTRATO NO. 3

Meses	Abre	Max.	Min.	Cierre
Sept.	1.91	1.96	1.96	1.99
Nov.	—	—	—	—
Ene.	1.97	2.02	2.02	2.02
Mar.	2.00	2.05	2.02	2.04
May.	2.04	2.09	2.05	2.08
Jul.	2.08	2.12	2.12	2.11
Sept.	2.10	—	—	2.13

CONTRATO NO. 4

Meses	Abre	Max.	Min.	Cierre
		1938		
Sept.	—	—	—	—
		1939		
Ene.	106	110	107	110
Mar.	110	113½	110	113
May.	113	116½	112	116½
Jul.	115	116	115½	118½
Sept.	116½	—	—	119½

LOS CANJES DE CUOTAS DE AZUCAR EN LA BOLSA

Los canjes de certificados de identidad, de las cuotas azucareras, fueron cotizados ayer en la Bolsa de la Habana, de la manera siguiente:

	Comp.	Vend.
Libre por Mundial	0.83	0.85
Libre por Retenido	0.03	0.05
Retenido por Mundial	0.79	0.81
Mundial por Local	0.08	0.09½

EDICTO

REPUBLICA DE CUBA
SECRETARIA DE HACIENDA

DISTRITO FISCAL DE OCCIDENTE

Habana 10 de septiembre de 1938.

En el embargo seguido contra los bienes del deudor Sr. Radioemisora «C. M. C. M.», por los Exptes. de Apremio No. 1449|38-39 por su adeudo de $127.05, más $26.00 por gastos y costas del procedimiento; por el Impuesto de Radio he dispuesto por Providencia dictada el día 10 vender en pública subasta los bienes muebles que a continuación se expresan:

Dos Equipos trasmisores de ondas cortas y largas que trabajan simultáneamente, construídos los muebles en Cuba, de metal, pintados de color verde que miden aproximadamente 5 pies 9 pulgadas de alto, por 5 pies 7 pulgadas de ancho. El de onda corta está construído por 7 metros que marcan las corrientes directa en Milliamperes; 2 Volts de corriente alterna, 2 metros y 15 bombillos. El de onda larga está constituído por 13 metros que marcan las corrientes directa en Milliamperes y 2 metros que marcan la corriente alterna en voltios y 15 Bombillos. Todo marca R. C. A. Víctor, todo en buen estado de conservación. Un Amplificador de radio, en buen estado de conservación. Una Mesa de Controles con los platos y pikout en buen estado de conservación.

La subasta se llevará a efecto a las 11 de la mañana del día 21 de septiembre de 1938 en el local que ocupa esta Zona Fiscal, Cerro No. 519 antiguo.

El remate se hará conjuntamente o separadamente, según convenga a los intereses del Estado.

Los bienes muebles que se rematarán se hallan depositados a la disposición de esta Admón. en la calle 23 No. 1216 Vedado, domicilio del deudor, siendo el depositario el señor José Agüero, donde pueden ser vistos y examinados de 8 a. m. a 12 m. y de 2 p. m. a 5 p. m. por el término de este anuncio.

El importe del avalúo es de $980.00 y para tomar parte en el remate es necesario consignar previamente en la Admón. Fiscal el 10%—diez por ciento—en efectivo del valor de la referida tasación, de acuerdo con el Art. 37 del Dto. Ley 113 de Julio 31|35.

Se previene que la adjudicación se hará en sus casos cumpliendo lo dispuesto en los Arts. 42 y 43 de dicho Dto. Ley 113 y que el edicto se anuncia no solamente en tablilla, sino también en el periódico de esta Capital DIARIO DE LA MARINA, de acuerdo con lo establecido en los Arts. 31 y 32 del mencionado Dto. Ley 113.

Las proposiciones se harán verbalmente.

Ramón D. Carrión.
Administrador.

VALORES

El problema europeo, que hace días tiene inquieta a la Bolsa de New Cork, sigue manteniendo la incertidumbre a que nos referimos en una de nuestras últimas informaciones al hablar de la baja experimentada por el bono nuevo de la Deuda Exterior de Cuba 1977. A juzgar por la carta del cierre, inserta en otro lugar, «las nubes de guerra» dominaron las transacciones del día en aquel centro de contrataciones. Cabe suponer que después de recibida allí la noticia acerca del ultimatum de que habla dicha carta (y las agencias cablegráficas), el mercado experimentase, o más bien acentúase la impresión desfavorable. A eso se atribuía en nuestro mercado local la depresión que después del mediodía sufrió el nuevo bono 1977, y que esa realidad repercutió aquí entonces, pues el papel estaba con mejor tono en los comienzos del día. Sin embargo, se advierte que en New York son contadas las ventas a los precios actuales, pues ayer sólo se vendieron allí 2,000 pesos, o sea igual volumen al del lunes. En cambio, en nuestro mercado local, favorecidos por la abundancia del papel ofrecido y el factor antes apuntado, los compradores no cesaron de adquirir lotes durante el día, estimándose que el total de las operaciones hasta el cierre del mercado, pasó de 125,000 pesos, incluyendo 1,000 pesos vendidos en la pizarra de la Cotización de Término al precio de 55 cinco octavos. Este papel es para entregar el día quince.

Se vendieron también en New York durante el día de ayer 7,000 pesos de los bonos de Obras Públicas 1945.

Los demás bonos de renta fija mencionados en nuestras informaciones anteriores, actuaron ligeramente afectados, dentro de los precios firmes que constituyen su característica, debido a las repercusiones de New York. Se operó muy poco en estos valores.

Huelga decir que las acciones, como valores especulativos, estuvieron bajo la impresión desfavorable a que antes nos referimos.

Sin ningún detalle mejor que el día anterior, las Obligaciones Oro del Tesoro. De las Obligaciones no Hipotecarias de la Compañía de Inversiones y Fomento, se vendieron en la pizarra de la Cotización Oficial de la Bolsa, 5,000 pesos a 87 y cuarto.

Siguieron inactivos los valores de la Cotización Libre de dicha Bolsa.

MERCADO DE MANTECA

Cierre ayer en Chicago:

Diciembre	7.85
Mayo	8.42
Granel	7.70

CAMBIOS

Tipos de venta al cierre ayer, en Bancos de esta capital:

New York, cable	1/10P.
New York, vista	1/10P.
Londres, cable	4.81
Lodres, vista	4.80¾
París, cable	2.72
París, vista	2.71½
Madrid, cable	Nominal
Madrid, vista	Nominal
Italia, cable	5.28½
Italia, vista	5.27½
Bélgica, cable	16.90
Bélgica, vista	16.89
Alemania, cable	40.10
Alemania, vista	40.08
Toronto cable	⅛ o.o.D
Toronto, vista	5-32 o.o.D
Hong Kong, cable	30.30
Hong Kong, vista	30.25
Amsterdam, cable	55.10
Amsterdam, vista	55.05
Buenos Aires, cable	25.90
Buenos Aires, vista	25.85
Suiza, cable	22.72
Suiza, vista	22.71
Japón, cable	28.50
Japón, vista	28.45
Suecia, cable	25.50

Precio promedio del azúcar

Precio promedio oficial en almacén, alcanzado por la libra de azúcar, para la plaza de la Habana, de la semana comprendida del 29 de agosto al 3 de septiembre de 1938, que servirán de base para graduar fletes de azúcares por ferrocarril, en cumplimiento del Decreto-Ley número 907 de 1935, de 1.474239 (Un centavo y cautrocientas setenta y cuatro mil doscientas treinta y nueve millonésimas de centavo en moneda nacional).—La Habana, Septiembre 13 de e1938.

MERCADO DE PIELES

Cierre ayer en New York:

Septiembre	10.40
Diciembre	10.57
Marzo	10.70
Junio	10.73

MERCADO DE METALES

Cierre ayer en New York:

Cobre	10.25
Plomo	4.90
Estaño	42.75
Nickel	0.35
Zinc	5.14
Manganeso	0.40

CRUCIGRAMAS

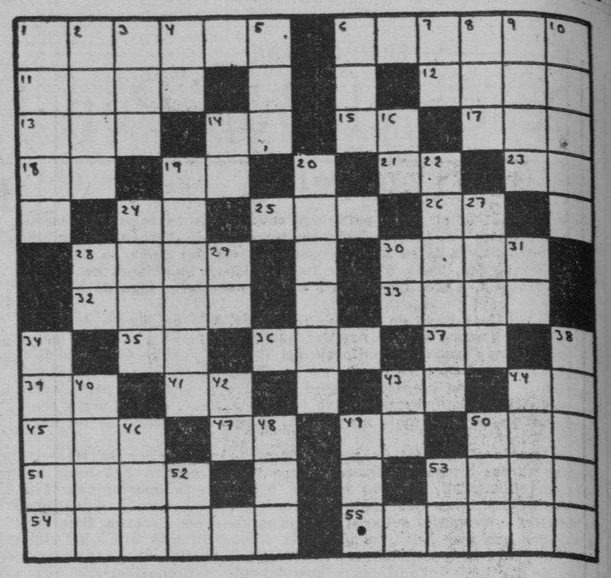

HORIZONTALES

1.—Isla del Atlántico.
6.—Punta de la Habana.
11.—Provincia de la India inglesa.
12.—Obispo de Palmira y confesor de Carlos IV.
13.—Desembocadura de un río en el mar.
14.—Sílaba que repetira, resulta un apodo familiar.
15.—Nota musical.
17.—Ave trepadora que habita en el Brasil, las Guayanas y México.
18.—Interjección.
19.—Cierta hiedra de la China.
21.—Terminación de aumentativo.
23.—Contracción.
24.—Artículo.
25.—Isla británica del Mar de Irlanda.
26.—Terminación de infinitivo.
28.—Símbolo de la nada.
30.—Bebida.
32.—Fruta.
33.—Que niega la existencia de Dios
35.—Afirmación Nacional.
36.—Cólera.
37.—Existe.
39.—Terminación de infinitivo.
41.—Preposición inseparable.
43.—Existe.
44.—Contracción.
45.—Pronombre
47.—Moneda de cobre de los romanos
49.—Pronombre.
50.—Amarro.
51.—Ciudad de Honduras.
53.—Epoca (pl.)
54.—Ciudad de Holanda.
55.—Provincia de la antigua Francia.

VERTICALES

1.—Planeta.
2.—Continente.
3.—Arbol de Madagascar.
4.—Antes meridiano.
5.—Primer rey cristiano de Hungría.
6.—Río de Siberia.
7.—Símbolo del Radio.
8.—Dueña.
9.—Batracio.
10.—Rey de los hunos.
14.—Río de Italia.
16.—Satélite de Júpiter.
19.—Moneda alemana de oro.
20.—Río de la América Meridional.
43.—Tiempo del verbo ser.
44.—Amarran.
46.—Astro.
48.—Baile.
49.—Lengua que se hablaba en Francia al norte del Loira.
50.—Tiempo del verbo arar.
52.—Preposición inglesa.
54.—Terminación de infinitivo.

A. L. G.

Solución al Crucigrama anterior

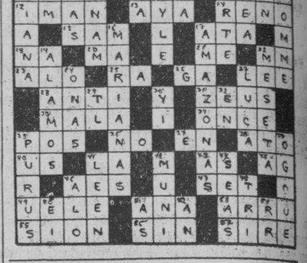

CIERRE DE LOS VALORES EN LA BOLSA DE N. YORK

NUEVA YORK, septiembre 13.—El discurso de Hitler no ha cambiado nada excepto, quizás, el haber causado el posponer definitivamente la guerra. Si ello ha sido una posible retirada ante la opinión mundial o el resultado de presiones, es algo muy difícil de decir, pero muchos creen que él ha recibido solamente un contén de carácter temporal y que habrá semanas de continua tensión, mientras sean hechas nuevas demandas. Ahora se reporta que los liederes Sudetes han dado al Gobierno checo un ultimátum de seis horas para dejar sin efecto todas las medidas excepcionales que han sido tomadas en los distritos Sudetes. Los problemas domésticos y las noticias en relación con los negocios ha recibido muy poca atención, mientras que la situación europea con sus nubes de guerra, ha dominado completamente las transacciones del día de hoy.

MERCADO DE LONDRES

LONDRES, septiembre 13.—El mercado de valores abrió con las acciones de minas de oro actuando con alguna mejoría, pero el resto de la lista irregular. U. S. Steel se vendió a 58.⅝; International Nickel 48.½. Cables sobre New York, $4.8150.

El oro se cotizó hoy a

LA JUNTA DE SANIDAD FIJARA LAS HORAS DE MATANZA EN LOS MATADEROS Y EL TRANSPORTE DE CARNES

HABANERAS

LA MODA ACTUAL

ARTISTAS DE HOLLYWOOD

Aquí tienen ustedes a Jacqueline Wells, la encantadora actriz que actúa con Jack Holt en la más reciente de las películas Columbia, Viaje Sin Regreso, llevando las últimas creaciones de moda para diversas ocasiones.

En la primera fotografía, Miss Wells luce un traje azul oscuro, hecho de seda y adornado con botones blancos en el frente de la blusa y en las mangas. En la siguiente fotografía, un bolero breve de algodón con dibujos en rojo, verde, azul y amarillo sobre un fondo blanco y llevado con pantalones anchos, flojos, de color azul marino, sostenidos por un tirante del mismo color.

JABON DE BELLEZA

Para conservar la belleza dentro de los atractivos naturales de cada mujer, sin alteraciones de ninguna clase, ha de usarse el jabón de **Max Factor**, que deja el cutis limpio de manchas y arrugas, siendo el que mejores resultados ofrece para combatir la grasa en el cutis.

Nada mejor que el delicioso jabón de **Max Factor**, el preferido por las damas distinguidas que saben apreciar la calidad en los productos de necesidad.

NOTAS DE PARIS

Se destacan en las exposiciones presentadas para la próxima temporada las mangas drapeadas, las **dolman** o alas de murciélago, las de capas fruncidas y las largas ceñidas con el antebrazo fruncido. También aparecen las de estilo Luis XIV con dos o tres tipos y las de estilo italiano, que le prestan gran interés a los modelos sencillos. Todas las casas presentan trajes con las mangas de otra tela o color. Las mangas transparentes en un traje de lana son la novedad con la amplitud necesaria para hacer **pendant** con las faldas amplias. En los trajes de noche se abren éstas en forma de cascada o **frou-frou** en vuelos y **choux**, sin turbar la clásica línea amoldada. El mejor ejemplo se encuentra en los modelos **Toulouse** y **Lanvrec**, de **Molyneux.**

En los zapatos también se produce un cambio muy destacado, notándose en la manera de introducir el toque de color, que representa la novedad, en unos ribetes alrededor de la suela. En los tacones también hay novedades en los llamados Carretel, de forma de aeroplanos, que presentan caprichosos inventos de figuras distintas.

AMOR INFINITO

Ese amor que momentáneo hiere
y en la vida nos llena de ilusión,
es amistoso amor, satisfacción
que se alienta, sostiene y se prefiere.

Ese, del hombre a la mujer que quiere,
es amor terrenal, es de pasión;
y el que alienta, con todo corazón,
la buena madre, que queriendo muere.

Pero todos carecen del bendito
y sacrosanto amor, que es infinito,
y va corriendo de lo eterno en pos:

Que es amor para el malo y para el bueno,
y es sublime, inmortal y de odio ajeno;
porque es el infinito amor de Dios.

ANONIMO.

MENU DEL DIA

Almuerzo	Comida
Fruta bomba natural.	Grape fruit.
Huevos a la rusa.	Sopa de vegetales.
Filete Mignón. Vegetales.	Pollo a la Cocotte.
Ensalada de col	Ensalada de lechugas.
Pastel de manzana.	Yemas con merengue.

RECETAS DE COCINA

Congrí

Se cocinan los frijoles hasta que estén blandos. Se hace un buen sofrito en aceite con jamón, cebollas, ajos, ajíes y tomates. Se echan los frijoles escurridos en el arroz, que está bien lavado, se tienen un buen rato revolviéndolos y se cubren con el agua de los frijoles, sazonándose con sal y pimienta, cocinándose en buen fuego hasta que el agua se consuma, entonces se dejan al vapor, rociándolos con manteca bien caliente.

M. R. de FONTANILLS

SABESE QUE NO SE CUMPLEN LAS DISPOSICIONES LEGALES EN EL REGLAMENTO VIGENTE

Igualmente se trata del trasiego y aprovechamiento de las basuras antes de ser arrojadas en el Vertedero. Piden la reclusión de un tuberculoso. Recurso contra una multa de $50

La Junta Nacional de Sanidad y Beneficencia durante su sesión de ayer, presidida por el doctor José Miguel Peña, Director de Sanidad, y actuando de Secretario el doctor Evelio Luis y Barrena, tomó el acuerdo de tratar en próxima reunión el problema de la fijación de horas de matanza en los mataderos y el transporte de carnes.

Este asunto del sacrificio de reses para el consumo público viene siendo desde hace tiempo tema de actualidad entre los altos funcionarios de la Secretaría de Sanidad y Beneficencia, por haberse comprobado que en la mayoría de los centros de matanza no se cumple el vigente Reglamento de la Carne y Productos Derivados, y en cuanto al transporte de la carne también es sabido que se hace a las horas que a cada interesado le conviene, sin tener en cuenta la refrigeración, las horas de intenso calor las condiciones de los vehículos que utilizan etc.

Un miembro de la Junta Nacional nos anticipó que será de interés general este tema que ha de tratarse próximamente, teniéndose en cuenta, también, que el Presidente de dicho organismo, que a su vez es Director de Sanidad, ha conferenciado ya en distintas ocasiones sobre este particular con el Secretario del Ramo, doctor Costales Latatú, quien tiene el propósito de solucionar esos problemas.

Acto seguido la Junta quedó enterada de la información facilitada por el Director de Sanidad referente al trasiego de basuras y aprovechamiento de resíduos contenidos en las mismas. Este es otro asunto que se ha hecho de más actualidad—no obstante conocerse desde hace años—debido a un informe confidencial rendido por un cuerpo de seguridad de la Habana en el que, según se nos informa, se hacen acusaciones directas contra determinados funcionarios de otra Secretaría de Despacho.

Posteriormente la Junta aprobó un proyecto de Reglas preparado por el propio Director de Sanidad para ser aplicadas en cuanto a la manipulación y limpieza interior de los mataderos.

Fueron aprobados, seguidamente, los informes referentes a reclamaciones de pagos por servicios prestados por el doctor Fernando de Plazaola, y sobre ampliación del Matadero Municipal de Santiago de las Vegas.

Quedan enterados los señores vocales de un escrito del doctor José Antonio Mryon, hasta hace poco miembro de ese organismo, despidiéndose de sus compañeros por haber cesado en el cargo.

Pasa a informe del Director de Beneficencia un escrito de la Junta de Patronos del Hospital Nuestra Señora de las Mercedes, dando cuenta de la vacante del señor Ambrosio Fernández Marina, proponiéndose en su lugar al doctor Braulio Sáenz Ricart; al ingeniero Cosculluela el proyecto de modificaciones en la tarifa del Acueducto de Guanajay, el proyecto de ampliación de la capacidad distribuidora del referido Acueducto.

Piden la reclusión de un tuberculoso

El Jefe de Sanidad de Antilla ha comunicado al Director del Ramo que el señor Antonio Canosa Trigo padece de avanzado estado de tuberculosis pulmonar, careciendo de todo recurso para su asistencia y aislamiento, viéndose precisado a convivir en la más completa miseria con sus seis menores hijos que están expuestos a ser contaminados.

Reclama el citado Jefe de Sanidad se hagan las gestiones pertinentes pára la reclusión del enfermo en el Sanatorio la Esperanza, gestiones que ya ha iniciado el doctor José Miguel Peña.

Ordenan analizar unos chorizos

Con vista de lo informado por el Jefe Local de Sanidad del Manguito, el Director del Ramo ha ordenado al Jefe Local de la Habana proceda a ocupar muestras de chorizos en la industria denominada «La Ambrosía Industrial» y los remita al Laboratorio Nacional para su inmediato análisis.

Brote de tifoidea

El Director de Sanidad ha ordenado una investigación sobre la denuncia formulada por el señor Ernesto Armas, vecino de La Guásima, Managua, que asegura haberse registrado cuatro casos de fiebre tifoidea en dicho barrio, sin que por el Jefe de Sanidad se hayan tomado medidas de ninguna clase.

Recurso contra una multa de $50.00

El señor Benjamín Guerra, del comercio establecido en la Calzada de Columbia y Méndez Capote, Columbia, Marianao, ha presentado ante el Director de Sanidad un recurso contra la multa de cincuenta pesos que le ha sido impuesta por la Inspección General de Farmacia por haberse comprobado que expendía cafiaspirina. El señor Guerra alega que el producto que le encontraron en su establecimiento era para uso de su señora y de él, que padecen de continuos dolores de cabeza.

Estado de las enfermedades infecto-contagiosas

De acuerdo con los comunicados telegráficos remitidos por los jefes locales de Sanidad había ayer, hasta la una de la tarde, en las seis provincias, 393 casos de fiebre tifoidea, 1,283 de paludismo, 293 de frambesia, 321 de anquilostomiasis y uno de poliomielitis anterior aguda.

Actos en honor del profesor Parran

El doctor Parran cirujano general del Gobierno de los Estados Unidos de Norteamérica, arribará a esta capital el próximo día 21 de los corrientes con el propósito de permanecer en la Habana varios días.

Durante su estancia en esta ciudad será el doctor Parran huésped de honor del Gobierno de Cuba, atendido por el doctor Antonio Gálvez Gómez, Jefe de Desinfección de la Habana, en representación del Secretario de Sanidad, doctor Costales.

Además se preparan diversos actos en honor de dicho cirujano por la Federación Médica de Cuba, el Servicio Técnico de Salubridad, el Instituto Finlay, el Colegio Médico Municipal de la Habana, la Academia de Ciencias y otras instituciones médicas cubanas.

Niños libertados

De acuerdo con lo que dispone la Ley en ese sentido, el doctor Agustín Xirau, Director del Reformatorio para Varones «Centro de Orientación Infantil», previo examen de los expedientes, ha propuesto a la Dirección de Beneficencia la libertad de cincuenta y dos menores, por haber observado buena conducta.

Censo de tuberculosos

De acuerdo con el Consejo Nacional de Tuberculosis el Secretario de Sanidad, doctor Costales, ha dispuesto que por los jefes locales de toda la isla se lleve a cabo un censo de los casos de tuberculosis pulmonar que residan en sus respectivos términos; así como que denuncien de oficio, los casos que se registren, notificándolos inmediatamente al referido Consejo.

En cuanto a la ciudad de la Habana se ha dispuesto que por el Negociado de Desinfección se mantenga con el mismo vigor que hasta ahora, el servicio de fumigación de todos los inmuebles donde se registren defunciones por tuberculosis pulmonar, y por último, por los directores de hospitales se organice el procedimiento dentro de esos centros benéficos, para que los médicos especialistas del Consejo Nacional de Tuberculosis puedan atender a los enfermos cuando visiten dichos establecimientos.

Altas de tifoidea

Por el Negociado de Inspección Médica de la Habana han sido dados de alta de fiebre tifoidea Luis Rivero Rivero, vecino de Alturas de Gavilán, Arroyo Apolo y Pilar Novelles, de Bella Vista 6, en el Cerro.

Saneamiento de Varadero

Se ha ordenado por la superioridad sanitaria que se proceda por el Jefe Local de Cárdenas al saneamiento del barrio de Varadero, dictando medidas enérgicas contra las infracciones en cuanto al reboso de fosas, tenerías de animales y arrojo de basuras a la Playa Azul.

Lesionados por perros

El doctor Manuel Herrada, Director del Servicio de Profilaxis de la Rabia, ha notificado al Director de Sanidad que han sido lesionados por perros atacados de rabia los señores Herminia Arango Crespo, de Carmelina 22, reparto Vieja Linda; Aurelio Castro Alvarez, de Mangos 102, y René Valdés, de Misión 41.

A juicio oral hoy el caso contra los dos acusados de dar muerte en Jaruco a Antonio Campos hace algunos meses

El Fiscal pide la pena de muerte para ambos, pues les aprecia tres agravantes, uno de ellos el ensañamiento. Hoy continúa la vista de la amnistía a favor de R. Guillot

Deberá celebrar hoy la Sala Tercera de lo Criminal de la Audiencia en tribunal de cinco Magistrados, el juicio contra Celestino Díaz Reyes y Angel Antonio Hugues Fábregas, por la muerte de Antonio Campos, en el lugar conocido por Boquete de Don Gabino, carretera de Jaruco a Tapaste, el dos de abril de este año, calificándose por el Fiscal el delito de asesinato cualificado, y pidiendo que los dos procesados sean condenados a pena de muerte y que indemnicen con tres mil pesos a los herederos de la víctima. La defensa está a cargo de los doctores Gerardo de Villiers y Natalio Chediak, que mantienen conclusiones de absolución alegando que ninguno de ellos intervino ni directa ni indirectamente en el delito.

Del asunto nos hemos ocupado en repetidas ocasiones, y sólo nos resta decir que, según el Fiscal, Díaz y Hugues se pusieron de acuerdo para dar muerte a Campos, el cual había venido sosteniendo relaciones amorales con el segundo, de lo cual estaba celoso Díaz, para ese fin, atraveron a Campos al sitio de referencia, y allí, oculto de antemano Hugues, cuando Campos estaba hablando con Díaz, ajeno a la agresión de que iba a ser objeto, aquel lo atacó con una mandarria, cayendo la víctima al suelo, sin conocimiento, y entonces Díaz lo acometió con un punzón que llevaba al efecto, agujereándole la lengua hasta producirle la muerte.

La vista del incidente de amnistía a favor de Ricardo Guillot.

Ha de continuar esta tarde, en la Sala Segunda de lo Criminal de la Audiencia, la vista del incidente entablado por el doctor José Miguel Pérez Lamy interesando que se aplique la amnistía de 24 de diciembre del año pasado a Ricardo Guiliot Facio, que fuera segundo Jefe de la Policía Secreta, en el proceso por el homicidio de Evelio Ugarte Marcos, el 14 de marzo de 1936, y por cuyo delito el citado Guiliot cumple pena de catorce años, ocho meses y un día de reclusión. Combate la tesis del doctor Pérez Lamy el doctor Gerardo de Villiers, acusador particular a nombre de la señora viuda de Ugarte, proponiéndose demostrar que el caso no tuvo origen político ni social y que, en consecuencia, no procede la aplicación de la citada ley de perdón.

Una pena de muerte por asesinato en el Tribunal Supremo

Ante la Sala de lo Criminal del Tribunal Supremo se verá hoy el caso de pena de muerte impuesta a Alberto Padrón, reo del asesinato del doctor Rafael Rodríguez Padrón, en la finca Azopardo, de Pedro Betancourt, en 1935. El recurso, admitido de derecho en beneficio del reo y establecido por él, será mantenido por el doctor Fernando Neugart, defensor, combatiéndolo el doctor Luis Vidaña, del bufete Sánchez de Butamante, a nombre de la señora viuda de Rodríguez Padrón, acusadora particular. Deberá celebrarse la vista, ya que ha sido suspendido en varias ocasiones.

Señalamientos para hoy

Tribunal Supremo

SALA DE LO CIVIL: Mixto, mayor cuantía. Manuel Francisco Sacristá y María del Carmen y José Antonio Lacret y J. Balcells y Compañía; letrados Rodríguez Acosta y Castroverde. Testimonio de lugares. Costas en testamentaría, María de las Mercedes Veras, Emilio Cueto y María Altagracia de los Reyes. 36-36, quiebras audiencia verbal. 21-37, mixto, audiencia verbal.

SALA DE LO CRIMINAL: Queja, indebida custodia de presos, Francisco Mascaró. Queja, malversación, R. G. Portillo, letrado Díaz Pardo. Atentado, Evelio García, letrado Pérez Lamy. Antonio Ferrer, letrado Cubillas. Antonio Moreno, Hurto, Luis Félix, letrado Lecuona Cartañá. Imprudencia, Braulio Pérez, letrado Rivero. Cohecho, Francisco Ulloa. Rapto, Roberto Lacey, James Richard, falsedad Alberto Padrón, asesinato del doctor Rafael Rodríguez Padrón, en 1935. Pena de muerte. Letrados, Fernando Neugart, defensor, Luis Vidaña, acusador particular.

SALA DE LO CONTENCIOSO ADMINISTRATIVO Y DE LEYES ESPECIALES: El Estado contra la Junta de Protestas. Francisco García y Varas contra Dirección General de Aduanas, letrado doctor José M. Zayas, por García Varas, no recurrente. Eduardo Beato contra el Alcalde de Marianao, letrados Montoro y Franco Beoto, J. G. Viña contra Dirección de Aduanas, letrado Edgardo de Marchena por J. G. Viña, no recurrente. El Estado contra Comisión del Servicio Civil. El Estado contra Comisión del Servicio Civil. Ambas apelaciones sobre reposición de Sergio Delgado e Irene Sabí; letrados Fernández y Trelles.

Audiencia.

SALA PRIMERA DE LO CRIMINAL, Margarita Llanes, rapto, defensor doctor Pertierra. Julio Oliva, infracción electoral, defensor doctor de la Torre. Berta Barreto, falsedad, defensor doctor Martínez, Juan Díaz y otros, malversación, defensor doctor Llanes.

SALA SEGUNDA DE LO CRIMINAL. Eloy Seias, falsedad, defensor doctor Cárdenas, Anselmo Botet, robo, defensor doctor Carone. Oscar Gutiérrez, estafa, defensor doctor Meideros. Ricardo Guillot, amnistía en proceso por homicidio de Evelio Ugarte, defensor doctor G. Pérez Lamy, acusador doctor G. de Villiers. Octavio Guitarrosa, amnistía Procurador Montaner.

SALA TERCERA DE LO CRIMINAL: Celestino Díaz y Angel A. Hugues, asesinato, defensores doctores Chediak y de Villiers. José Emilio Maza, disparos y lesiones, defensor doctor Suárez. Evaristo Macías, imprudencia, defensor doctor Calderón. Miguel Angel Méndez, rapto, defensor doctor Lombard.

SALA CUARTA DE LO CRIMINAL: Angel Martín, estafa, defensor doctor del Real. José Ramón Díez, estafa, defensor doctor del Real. Noel Salazar, disparos, defensor doctor Caiafell. Miguel Rodríguez, robo, defensor doctor Navarrete. Leovigildo Fariñas, imprudencia, defensor doctor Casas.

SALA QUINTA DE LO CRIMINAL José Vega, falsificación, defensor doctor Figueroa. José Castillo, imprudencia, defensor doctor Urioste. Rogelio Núñez, rapto, defensor doctor Rabell. Salvador Villegas, infracción electoral, defensor doctor Byrne. Julio Maresma, infracción electoral, defensor doctor Rabell.

SALA PRIMERA DE LO CIVIL. Patricio y Santiago Toledo y otros contra Francisco Tejera, sus herederos, sucesores y causahabientes. Incidente en menor cuantía. Letrados Chardiet y Diago. Jesús Iglesias contra Asociación Clínica de Guanabacoa S. A., Letrados Tamargo y Sardiñas. Auto Universal, contra Florentino Pedroso, menor cuantía. Letrado Oteiza.

SALA SEGUNDA DE LO CIVIL: Ayuntamiento de Nuevitas, contra resolución presidencial. El Estado contra Comisión del Servicio Civil. Procurador Castro. Benito Enríquez contra resolución de la Dirección de Aduanas. Carlos F. Perera, contra resolución presidencial, letrado Varona. Procuradores Mazorra y Urioste. United Fruit Company contra Fondo Especial de Obras Públicas. Letrado Mendive. Procurador Sánchez Villalba.

LOS ALUMNOS DE LA ESCUELA DE AGRONOMIA SOLICITAN LAS PLAZAS QUE SEAN TECNICAS

Son cordiales las relaciones entre los Maestros Agrícolas y los Ingenieros Agrónomos. Firma extranjera quieren comprar en Cuba distintos tipos de minerales. Los cortes de arroz

Laboran intensamente los graduados de la Escuela de Agronomía de la Universidad Nacional por que se cumpla en todas sus partes lo que establece la Ley en cuanto al desempeño de más de cien plazas que figuran en el presupuesto de la Secretaría de Agricultura, por ingenieros agrónomos.

En la actualidad, según nos expresan varios maestros agrícolas que desempeñan puestos en la citada Secretaría, hay numerosas plazas para las cuales la Ley de Presupuestos establece que deben ser cubiertas por ingenieros agrónomos, unas, por inspectores agrónomos o maestros agrícolas otras, y las menos, por maestros agrícolas exclusivamente pero muchos de dichos cargos son desempeñados por individuos que no tienen ningún título que los capacite para el desempeño de las mismas, en tanto que otras lo están por maestros agrícolas de larga experiencia, actuación valiosa y grandes conocimientos.

Debido a la escasez de ingenieros agrónomos la Secretaría de Agricultura no ha podido tener una actuación verdaderamente eficiente y fué cuando comenzaron a surgir en la misma los maestros agrícolas, cuando al Departamento comenzó a destacarse en una brillante actuación.

Son cordiales las relaciones entre tre los maestros agrícolas y los ingenieros agrónomos, ya que muchos de los segundos fueron primeramente maestros agrícolas. Hoy la mayoría de éstos que son empleados o funcionarios, son o bien alumnos de la Facultad de Agronomía o se están preparando para ingresar en ella, lo que hace pensar que dentro de algunos años todos serán ingenieros agrónomos.

La campaña que llevan a cabo los ingenieros agrónomos, acudiendo a la Secretaría de Justicia parece a los maestros agrícolas equivocada, creyendo que hubiera sido más oportuno enfocar su actuación contra el grupo de los que no tienen título que los capacite para el desempeño del cargo en vez de dirigirse también contra los maestros agrícolas que están capacitados para sus puestos y que fueron con su actuación quienes permitieron que la Secretaría de Agricultura tenga, desde hace algunos años, el carácter técnico que le corresponde.

Se espera, por tanto, que desaparezca lo que parece una tirantez entre dos ramas similares, tirantez que los maestros agrícolas no atribuyen como propiciada por la mayoría de los ingenieros agrónomos, sino por un reducido grupo de ellos.

Firmas extranjeras quieren adquirir minerales de Cuba

Varios escritos de una firma americana, y otro de una firma inglesa, se han dirigido al Secretario de Agricultura interesándose por la adquisición de minerales del subsuelo cubano.

La primera firma desea adquirir en lotes grandes o pequeños mineral de bióxido de manganeso con 76% de Bióxido, no más de 2% de hierro muy poca cal y libre de cobre, níquel y cobalto.

En cuanto a la firma inglesa se interesa por minerales de todas clases, con excepción del hierro y solicita que le hagan proposiciones los mineros y propietarios de minas.

Comienzan los cortes de arroz

Mañana, jueves darán, comienzo los cortes de arroz en la Estación Arrocera de la Secretaría de Agricultura establecida en la finca «Juan de la Cruz», en el Central Providencia, donde se encuentran sembradas tres caballerías de tierra, cuyo grano será destinado a la distribución, como semilla, entre los agricultores pobres.

A dicho acto concurrirá el propio señor Secretario de Agricultura, ingeniero José García Montes, acompañado de funcionarios del Departamento.

En los primeros cortes efectuados, como ensayo, se ha obtenido un rendimiento equivalente a 4,850 arrobas por caballería, que representa el doble del rendimiento que se obtiene en Louisiana, Norteamérica, no obstante que en dicho Estado yankee los campos están sometidos a un riego integral, en tanto que en nuestra Estación Arrocera es solamente suplementario.

Títulos expedidos

El Subsecretario de Agricultura doctor Gustavo A. Pérez ha firmado los siguientes títulos expedidos por el Negociado de Registro Pecuario y Marcas de Ganado.

Vicente Lorenzo Arencibia de la provincia de Pinar del Río.

Marcelino Alvarez Martínez y Carmelo Fresno Roque de la provincia de la Habana.

Ambrosio Mental Cabrera de la provincia de Matanzas, José Ramón Valdesuso del Campo, José Vega Torres, Modesto Olivera Hernández, y José Ramón Acosta de la provincia de Santa Clara.

Enrique Murga Mujica, Luis Basulto López, Arturo Rodríguez Sánchez, Manuel Meléndez, Mario Varona Escobar y Alberto Padilla de la provincia de Camagüey.

Julio Beaton Cutiño, Manuel Rodríguez García, Alberto González, José Cumbrera Lugo, Claudio Rodríguez, Roberto Durán, y Digna Gorrías Gutiérrez de la provincia de Oriente.

Una joven agredida a navajazos por su esposo en el Cerro

El acusado fué detenido e ingresó en el vivac. Roba $160.00 al que lo protegió

Olga García Gasón, de 21 años de edad y vecina de Patria 266, fué atacada ayer tarde por su esposo Joaquín Alvarez, el cual, armado de una navaja, le ocasionó varias heridas de carácter grave diseminadas por el cuerpo.

Un disgusto entre ambos originó el suceso, del que conoció el teniente Pedro Díaz, al mando de la Décima Estación, que inició las oportunas diligencias.

Detenido el agresor, fué puesto a disposición del Juez de Instrucción de la Sección Cuarta, cuya autoridad ordenó su ingreso en el Vivac, después de instruirlo de los cargos que contra el mismo formuló su cónyuge.

Robo de prendas

Mary Adderburn, vecina de San Miguel 780, denunció en la Sexta Estación que de su domicilio le habían robado prendas por valor de 160 pesos, sospechando de un tal Francisco Catalino, conocido delincuente, que es visita de su casa. Detenido el acusado fué puesto a disposición de la autoridad judicial correspondiente.

Lesionado de gravedad

Al caerse de un ómnibus que trató de abandonar en la esquina de Cerro y Domínguez, se produjo lesiones de carácter grave Constantino Gallego Alvariño, vecino de Concordia número 5.

ESPOSA ABANDONADA

Elvira García, vecina de la calle San Carlos sin número, denunció a la Policía, que su esposo Juan Domínguez, la abandonó en unión de un hijo de ambos que tiene cuatro meses de nacido, careciendo de numerario para atender a su subsistencia.

Una comisión de vecinos de San José de las Lajas solicitó del Cor. Baizán la reconstrucción de la ruta a Guara

Se ha ordenado al ingeniero del Departamento que estudie el proyecto para iniciar las obras enseguidas. Aprobado el reglamento del Partido Comunista de Cuba, por el Gobernador

El gobernador de la Habana, coronel Celestino Baizán, aprobó en el día de ayer el Reglamento del Partido Comunista de Cuba, que se había presentado hace días a su consideración.

La más alta autoridad provincial ha concedido a dicho Partido ocho días para constituirse.

Por una carretera.

Una comisión nutrida, integrada por colonos y vecinos de la villa de San José de las Lajas, presidida por el doctor Guas Inclán, visitó ayer al señor gobernador de la provincia de la Habana, coronel Baizán.

Los comisionados solicitaron de la más alta autoridad provincial la reconstrucción de la carretera, que partiendo de San José de las Lajas, va a entroncar con el pueblo de Guara. Los vecinos pudientes de uno otro pueblo han ofrecido al Gobierno de la provincia su cooperación más decidida y efectiva para ayudar en la realización de esta obra que estiman necesarísima y urgente.

El coronel Baizán ordenó al ingeniero jefe de Obras Públicas provinciales, señor Manuel Castillo, que estudie cuanto antes este proyecto y procediera a confeccionar el correspondiente presupuesto.

Está mejor el gobernador

Interrogado el gobernador de la Habana por los periodistas sobre su estado de salud, les informó que venía venciendo la dolencia que le aquejaba, pero que dadas las múltiples ocupaciones que tiene que atender se ha visto precisado a concurrir a su despacho en contra de la prescripción de su médico, que le ordenó un reposo más prolongado.

También dijo a los repórters que hicieran saber por este medio su agradecimiento a cuantas personas se han interesado en estos días por el estado de su salud.

Recurso sin lugar.

El Negociado de Asociaciones del Gobierno de la Provincia ha comunicado al señor Domingo Arazón, de esta ciudad, que por resolución del gobernador de la provincia dictada el 8 de los corrientes, se declara sin lugar la reforma que había solicitado relacionada con la inscripción de la Asociación denominada Orden Caballeros de la Luz.

Una comunicación

El Gobierno de la provincia ha comunicado a la Reverenda Madre Raimunda de San José, Superiora del Asilo San José de la Montaña, del pueblo de Güines, que debe remitir al Negociado de Asociaciones la cantidad de sesenta centavos en sellos del timbre nacional para unirlos a la certificación y balances que fueron remitidos al Gobierno Provincial por el ya citado asilo.

Reglamentos aprobados

Por el Gobierno de la Provincia se ha impartido aprobación a los siguientes reglamentos: Sociedad Previsora Nacional, Silver Club y Asociación Tercio Socialista, por encontrarse esos estatutos de acuerdo con las prescripciones de la vigente Ley de Asociaciones.

Certificaciones remitidas.

El Negociado de Asociaciones del Gobierno de la Provincia ha remitido los siguientes certificados: Al señor José Raúl Capablanca, una relacionada con la Federación de Ajedrez de Cuba, al señor Miguel Pascaul, una relacionado con el Centro Jurídico Benéfico de los Trabajadores de Omnibus, y al doctor José María Reposo, otra relacionada con la Federación Odontológica Latino Americana.

HERIDA POR SU MARIDO

Berta Rodríguez Aldama, de 31 años y vecina de la calle D número 60, en el Vedado, sufrió heridas de caracter grave, al ser agredida con unas tijeras por su marido Pablo de la Torre Ulloa, vecino de Esperanza 103, con el cual sostuvo un disgusto al comunicarle su propósito de separarse de su lado. El acusado fué detenido e ingresó en el Vivac.

HERIDO EN SU DOMICILIO

Gilberto Fernández Molina, vecino de la finca «El Rosario», sufrió heridas de carácter grave, al rompérsele un botellón que intentaba colocar en la nevera de su domicilio.

Defender el árbol he ahí una buena campaña de O. P.

Relación de las calles de la ciudad que son reparadas. Recepciones de varias obras

Numerosas solicitudes, principalmente de vecinos de los repartos habaneros, llegan a la Secretaría de Obras Públicas, interesando la tala y poda de los árboles de sus calles. La Jefatura de la ciudad, viene luchando contra esa tendencia ruinosa para la población que priva de sombra al peatón, de belleza a los propios repartos, y a todos de los saludables beneficios que reporta el arbolado, lo que al parecer es desconocido por muchos vecinos que ven con ojeriza los árboles. La Jefatura de la Ciudad, no parece dispuesta a la aceptación de esas solicitudes por los motivos expuestos.

Recepciones de Obras Públicas

Han sido elevados a la Secretaría de Obras Públicas, dos escritos, procedentes de los Distritos de La Habana y Camagüey, solicitando la recepción de algunas obras ejecutadas en ambas provincias.

En consecuencia con lo solicitado, se ha verificado la recepción de los trabajos ejecutados en el tramo de carretera, que va de San Antonio de las Vegas a Guara, entre los kilómetros 6 al 10, informados favorablmente por el Distrito de La Habana; y las obras de reparación del puente Saramaguacán, en el camino de Nuevitas a San Miguel, en Camagüey.

Reparación de calles

Por el Negociado de Calles y Parques, de la Jefatura de la Ciudad de La Habana, se ha informado de los trabajos de reparación de calles, desde el 23 de julio al 2 de septiembre, en las que se hallan comprendidas las obras ejecutadas en las siguientes vías:

Castillejos, de Jesús Peregrino a Carlos III; Aramburo, de Zanja a Salud; Jesús Peregrino, de Castillejos a Hospital; Escobar, de Concepción de la Valla a Figuras; Figuras, de Escobar a Belascoain; Labra o Ronda, entre San Rafael y San Miguel; Soledad, de Carlos III a Zanja; Castillejos, de Zanja a Jesús Peregrino. Salud, de Castillejos a Soledad. Jesús Peregrino, de Castillejos a Soledad, Zanja, de Aramburo a Castillejos; Belascoain, de Figuras a Concepción de la Valla; Arnao, entre Avenida de Alvarado y Martí; Porvenir, de San Francisco a Concepción; Porvenir, de San Mariano a Concepción; Concepción de la Valla, entre Belascoain y División; Carmen, entre Lealtad y Escobar; Antón Recio y Corrales; Oquendo, entre Desagüe y Benjumeda; Industria, entre San Rafael y San José; San Lázaro, entre Dolores y Concepción, en la Víbora; Diez de Octubre, entre Lagueruela y Gertrudis; Avenida de Acosta, de Heredia a Diez de Octubre; Monserrate, de Muralla a Teniente Rey; San Francisco, entre San Lázaro y San Anastasio; Compostela, entre Paula y San Isidro.

Continuarán esas labores lo mismo en los barrios interiores de la capital como en los exteriores, favoreciendo la circulación y el transporte de todas clases.

Tres años al frente del Departamento de Publicidad

En el día de hoy, se cumplen tres años que está al frente del Departamento de Publicidad de la Secretaría de Obras Públicas, nuestro excelente compañero señor Gerardo Rodríguez Morejón.

Hombre de vasta preparación y de ameno trato, el señor Rodríguez Morejón ha sorteado con éxito múltiples dificultades, habiendo conseguido imprimir una gran eficiencia al Departamento, que es hoy uno de los mejor organizados del Estado.

Con motivo de ese aniversario, el señor Rodríguez Morejón será festejado hoy por sus amigos y colegas.

Creen improcedente la queja formulada contra una empresa

Admite la Secretaría del Trabajo la suspensión de un obrero por 30 días

El Secretario del Trabajo ha firmado una resolución aceptando la suspensión de treinta días que hiciera el Sindicato de Dependientes de Almacenes de Víveres y Ferretería de Santiago de Cuba a su afiliado señor Federico E. Jaén, declarando al mismo tiempo que no hubo violación del Contrato de Trabajo al utilizar la firma de Cuadrado y Guerra al citado trabajador en el Departamento de Mieles.

Trabajo ordena una reposición

Por la Secretaría del Trabajo se ha resuelto el problema surgido entre la entidad patronal de Fernández Castro y Compañía, de esta capital, y el señor Miguel Angel Fernández, ordenándose la inmediata reposición de éste, como tipógrafo.

Improcedente una queja

El Secretario del Trabajo declaró improcedente la queja del señor Juan Dandy y otros, de la ciudad de Santiago de Cuba, contra la distribución de trabajo ordenada por la Compañía Bacardí, por los delegados de la Unión de Obreros y Empleados de la misma empresa, al considerarlo correctamente distribuído.

Orden de reposición en los Omnibus Aliados

A propuesta del Director General ha sido declarada con lugar la reclamación hecha por el señor Salvador Menéndez Rodríguez, ordenando su reposición en la Cooperativa de los Omnibus Aliados, la cual constará desde que fué desplazado.

El Secretario del Trabajo y los industriales textiles

El Secretario del Trabajo, interesado en resolver los problemas que vienen confrontando los industriales textiles de esta provincia, ha celebrado una reunión con esos elementos, exponiendo éstos que la competencia desleal está perjudicando sus intereses. El Secretario prometió estudiar todos estos particulares y buscar una fórmula armonizadora.

Denuncia un billetero que lo estafaron

Al oficial de guardia en la Secreta denunció ayer Alejandro Alamar Martínez, avecindado en el reparto Los Pinos, que el jefe del Negociado de Cuentas de la Renta de Lotería, Francisco Menocal, le estafó la suma de $226.00, para lo cual lo engañó, pues le hizo creer que debido a su influencia podía obtener para él mayor número de billetes que el que él podía adquirir, ya que se dedica a la venta de esos documentos. Dijo también Alamar que Menocal abusó de la amistad que entre ambos existía desde hace años, y, además, de su condición de ciego, y para inspirarle confianza le extendió un recibo por la citada cantidad que le entregó, como jefe del referido Negociado.

Su sobrino le hurtó el dinero

Participó a la Secreta Aurora Domínguez Sánchez, residente en Reina, 307, que su sobrino Arístides Domínguez, conocido por Cucho y que es un delincuente vulgar, le hurtó el efectivo que ella guardaba en una maletica en su domicilio, habiendo desaparecido el acusado desde ese momento.

Trinidad Santiago Sosa, de San Nicolás, 1008, dió cuenta en la Secreta que su esposo, Juan Alemán Santana, la abandonó desde hace un año, dejándola desamparada con sus dos hijos de doce y once años, nombrados Manuel y José.

Una denuncia por diversos hechos

También denunció en la Secreta Antonio Espinosa Brito, procurador, vecino de Calixto García, 13, en Jaruco, que compró a Gabriel de la Torre Alvarez, en mayo del pasado año, el crédito hipotecario por $190.00 constituído sobre el solar Cuatro del Cuadro Dieciséis de la finca Santa Juana, barrio de Arroyo Naranjo, habiendo fabricado allí una casa. Poco después, al personarse en ese lugar, vió que casi todo estaba destruído y que habían sustraído los materiales, residiendo allí un tal Sotolongo, el cual le dijo que aquello era de su propiedad y que precisamente estaba construyendo su casa en dicho terreno. Se considera perjudicado en $190.00.

SE FABRICA EL NEUMATICO MAS GRANDE

Enorme vehículo utilizado para transportar tierra, en el que se montaron los neumáticos gigantes. El peso total, cargado, del vehículo es de 140,000 lbs.

Inmenso Balón Pesa 1,200 lbs. y Acarrea 15 Toneladas de Carga.

La Goodyear Tire & Rubber Company acaba de fabricar el neumático gigante más grande que jamás haya fabricado la industria del caucho. Dicho neumático es de tamaño 24.00-32, pesa 1,200 lbs., su construcción es de 30 capas de tela y al inflarse con 75 lbs. de presión tiene una capacidad de carga de 25,000 libras.

Este neumático tiene un diámetro exterior de 82 pulgadas, es casi un pie más alto que el tipo término medio de hombre, tiene 25 pulgadas de ancho transversal y diámetro de llanta metálica de 32 pulgadas.

Para poder vulcanizar la inmensa cubierta fué precio construir un molde especial que pesa 13½ toneladas; mientras que uno pesando 10,500 libras se necesitó para vulcanizar la cámara de aire.

De interés en lo tocante al peso de este neumático 24.00

HAN EMPEZADO A LLEGAR A CAIMANERA LOS BARCOS DE LA FLOTA DE GUERRA DE LOS ESTADOS UNIDOS

(COLUMNA SEIS).

DESPUES DE TERRIBLE AGONIA MURIO EN STGO. DE CUBA EL HOMBRE QUE FUE ATACADO A CABILLAZOS POR SU MUJER

(COLUMNA SEIS).

Caminos vecinales

En el plan de obras públicas que se dispone a desenvolver en breve el Gobierno figuran el inicio y la continuación de carreteras que resultan indispensables al progreso, a la vida misma, de importantes zonas y términos de distintas provincias.

En otras ocasiones hemos señalado la urgencia de algunas de esas vías de comunicación. Haciéndonos eco de tales necesidades, destacábamos la carretera que del pueblo de San Nicolás, en la provincia habanera, ha de unir a Vegas, Palos y Nueva Paz, en la propia provincia, y limítrofe con la de Matanzas en el ramal que se extendiera hasta la población de Cabezas. También nos hemos referido al brazo de carretera de San Antonio de las Vegas a Guara y la reparación del tramo que une a este último barrio con la cabecera, o sea, con Melena del Sur.

En esta provincia, tales obras son de inaplazable necesidad y el costo de ellas, en relación con su importancia, es de poca monta. Terminadas las vías referidas, no ya los pueblos e importantes centros urbanos que quedarán en sus ramales unidos, sino las zonas agrícolas enclavadas en esos municipios, recibirán tales beneficios que resulta difícil de medir su alcance. Sin ellas prácticamente el Ayuntamiento de Nueva Paz y sus barrios urbanos y rurales se encuentran incomunicados con el resto de la provincia, inclusive con la residencia del partido judicial. No importa que el ferrocarril, al cruzar por Palos, enlace aquella región con San Nicolás: lo indispensable para el transporte campesino, la carretera, brilla por su ausencia y en los actuales meses de lluvia el camino real y el terraplén de éste que se utiliza en la época de secas, se convierten en lodazales intransitables. En cuanto a la unión de San Antonio de las Vegas y Guara, no hace mucho describimos con lujo de detalles su importancia.

En otras provincias existen problemas semejantes, que serían solucionados con la construcción de importantes vías, muchas de ellas sostenidas en el anunciado plan .Pero en cuanto a la denominación de "caminos vecinales" y al deseo del Gobierno de hacerles frente iniciando rápidamente muchos de ellos, resalta la solicitud, el clamor ahincado de los cultivadores de café de la región oriental, especialmente de aquellos que residen en la amplia y rica zona conocida por Yateras.

Según informaciones periodísticas que hemos recogido; atendiendo a la exposición que de sus necesidades hicieron recientemente los aludidos vecinos, la construcción de caminos vecinales en aquellos predios solucionaría en parte, en gran parte—aducen—la crisis que sufre el aromático grano, una de las más legítimas riquezas del país.

Lo accidentado del terreno, la peculiar topografía de una zona, justifica con mayor o menor urgencia la necesidad de caminos vecinales. Para nuestra agricultura—impulsada tan certeramente en los últimos años por el talento y el dinamismo del doctor López Castro—el camino vecinal es sencillamente indispensable, máxime en aquellos lugares en que por la extensión del territorio o por lo abrupto del suelo se han hecho difícil la carretera y otros medios de comunicación.

Pero atendiendo a la solicitud de los caficultores de Yateras, bien haría el Gobierno, al poner en ejecución su plan de obras públicas en darles preferencia a aquellas obras que necesitan más rápida realización, resolviendo un problema económico que afecta a grandes núcleos de vecinos y, por consiguiente, a un producto que juega tan importante papel en el mercado.

DE SANTA FE (ISLA DE PINOS)

DOBLE CELEBRACION

El viernes último fué un día de jubilosa recordación para los apreciables esposos Fernández Botana por el doble motivo de celebrar sus bodas de plata y el natalicio de su hija Bebita, una niña muy juiciosa y simpática; acontecimiento hogareño del que participaron numerosas de sus amistades organizando a las diez de la noche un nutrido asalto para testimoniarles personalmente su felicitación, con demostraciones de afecto que culminaron en unas horas de solaz y esparcimiento en las que Terpsícore se impuso con alegres y cadenciosos bailables.

Los esposos homenajeados muy complacidos se multiplicaron en finas atenciones con los visitantes, obsequiándolos con un exquisito ponche.

FELIZ ADVENIMIENTO

En la misma noche del acontecimiento que dejamos arriba anotado, los esposos Rodríguez Julbe, fueron obsequiados con un hermoso niño, primer fruto de su matrimonio.

Sea bien llegado el nuevo pinerito.

M. F. JULBE

DE LA VIDA NACIONAL

DE S. FRANCISCO DE PAULA

Simpática boda

He recibido atenta y gentil invitación para una boda, que tengo verdadero gusto en consignar.

Se trata de la distinguida señorita Ofelia Ruiz Estrada y del joven Oscar Pérez Figueredo, que contrajeron matrimonio el día 8 del actual en la Iglesia Parroquial de San Francisco de Paula.

Formulo mis fervientes votos por la felicidad de los desposados.

Onomástico

Recientemente celebró su fiesta onomástica la señorita Rosita Pons, quien durante algún tiempo desempeñó el cargo de profesora de kindergarten en este pueblo.

Fueron numerosas las felicitaciones recibidas por tal motivo.

Aunque tarde, le enviamos la nuestra.

Operado

En la clínica del doctor Ledón Uribe fué operado nuestro particular amigo Oscar Silva, perteneciente a una estimada familia de este pueblo.

Enviamos al doctor Pérez, que lo intervino quirúrgicamente, nuestra felicitación por el éxito alcanzado, y a Oscar nuestros votos por su pronto y total restablecimiento.

Residencia

Mi particular amigo Eduardo Valenzuela, inspector de la Sección de Radio de la Secretaría de Comunicaciones, ha fijado su residencia en este pueblo, noticia que me satisface consignar para conocimiento de sus numerosas amistades.

Regreso

Después de permanecer recluída durante varios días la señora Emilia Mesa en la quinta del Centro de Dependientes, de la Habana, donde había sido sometida a una delicada operación por el doctor Stincer, ha regresado a esta localidad ya restablecida.

Con este motivo ha sido muy visitada por sus numerosas amistades

Nueva residencia

La señorita Caridad Palacios, perteneciente a una distinguida familia de Santiago de Cuba, ha fijado su residencia en la finca «La Caridad», de este pueblo, acompañada de sus hermanos.

Nuestros votos y un saludo a tan gentil señorita.

Enfermo

A consecuencia de un fuerte ataque gripal se vió precisado aguardar cama nuestro estimado amigo el doctor Roberto de Céspedes, en su residencia de la capital.

Ya se encuentra completamente restablecido. Mucho nos alegramos de esta agradable noticia.

Guillermo CASO,
Corresponsal.

HOY EMBARCARAN EN SANTIAGO CON DESTINO AL PLANTEL DE CEIBA DEL AGUA 106 NIÑOS MAS

Jugando con un revólver dos amigos en Banes, se escapó un tiro, matando a uno de ellos. Consolación del Norte no quiere que se destruya el puente sobre el río Rovira

PINAR DEL RIO

UN TERMINO AMENAZADO DE QUEDARSE SIN COMUNICACION

PINAR DEL RIO, septiembre 13. DIARIO. Habana.—Consolación del Norte, importante término de la provincia pinareña, hállase amenazado de quedarse sin comunicación ante los propósitos de los contratistas de las obras de los puentes de la carretera, entre San Vicente y el citado término, al destruir el puente existente sobre el río Rovira. Cientos de vecinos protestan justificadamente de tales propósitos pues dicho puente fué construído particularmente por los dueños de la única línea de ómnibus entre esta capital y Consolación del Norte. Urge la intervención de las autoridades correspondientes para evitar que quede sin comunicación el Término.

—Numerosos propietarios de casas-escuelas de este término ruegan a este corresponsal que haga llegar por este medio a conocimiento del Secretario de Educación, doctor Concheso, que desde hace varios meses no cobran los alquileres de las mismas, atravesando por ello una situación difícil. Espérase que el nuevo Secretario de Educación Pública resuelva este problema satisfactoriamente, disponiendo el pago de esos alquileres.

—Pese a las gestiones realizadas por las clases vivas de esta capital todavía se contempla en las calles pinareñas el lamentable espectáculo que ofrece el transporte de la correspondencia, por medio de carros de agencia tirados por mulos. Además de lo poco edificante que resulta para esta ciudad, ocasiona motivo de retraso en la correspondencia para su recibo por los interesados. El Secretario del ramo debe disponer lo pertinente para evitar estos hechos.

Guillermo RODRIGUEZ,
Corresponsal.

LA HABANA

PERROS CALLEJEROS MOLESTAN AL VECINDARIO

MARIANAO, septiembre 13. DIARIO. Habana.—Numerosos vecinos del reparto La Sierra, particularmente de la manzana comprendida entre las calles 3 y 5, 10 y 12, se quejan con insistencia del peligro y de la molestia que constituye la manada de perros callejeros que pernocta en el lugar, agrediendo a los transeúntes y manteniendo por la noche un estado de alarma con sus continuados ladridos Urge, pues, que la Jefatura Local de Sanidad envíe el carro de recogida de animales por aquel reparto, donde son numerosos los niños mordidos en estos últimos días por perros vagabundos.

Especial.

MATANZAS

INAUGURADO EL CURSO ESCOLAR

JUAN GUALBERTO GOMEZ, septiembre 13 DIARIO. Habana.—Con gran entusiasmo se inauguró el nuevo curso escolar en este término en la escuela intermedia que dirige la señora Julia del Puerto, congregándose las autoridades escolares y representaciones sociales, entre las que figuraba la Asociación de Padres, Vecinos y Maestros, la prensa, autoridades civiles y militares y numeroso público. Se cantó el Himno Nacional por los alumnos, haciendo uso de la palabra el señor Carlos M. Camps Sierra, analizando la labor del magisterio cubano, teniendo frases alentadoras para los alumnos.

Gutiérrez,
Corresponsal.

SANTA CLARA

ACORDARON LOS JUECES SUPLENTES DIRIGIRSE A LAS AUTORIDADES

SANCTI SPIRITUS, septiembre 13. DIARIO. Habana.—Infórmaseme que los jueces suplentes de la provincia, reunidos en asamblea en el Salón de Actos del Gobierno Provincial, bajo la presidencia provisional del doctor Raúl Mendigutía Silvera, juez municipal, primer suplente de ésta, acordaron dirigirse a las autoridades civiles y militares de la Provincia y del Estado y al Secretario de Hacienda urgentemente, haciéndoles saber que si en el plazo de cinco días no se les abonan los nueve meses adeudados, no podrán seguir desempeñando las funciones judiciales, por la precaria situación económica que atraviesan. Urge la solución de este problema, pues traería grandes trastornos.

—Ha sido bien acogido en ésta el discurso pronunciado en el acto de apertura del curso escolar, efectuada en la Beneficencia por el Secretario de Educación, doctor Fernández Concheso.

SIGUE CRECIENDO EL MALESTAR ENTRE LAS CLASES VIVAS DE SAGUA

SAGUA LA GRANDE, septiembre 13. DIRIO. Habana.—Continúa en aumento el malestar entre las clases vivas de esta ciudad, al tratar el Secretario de Educación de trasladar la Escuela Superior de Varones del lugar que ocupa, que reúne todas las condiciones exigidas por las ordenanzas sanitarias y escolares, para el antiguo local, que no las posee, dotado de pisos de madera y en malas condiciones. Las corporaciones y sociedades en general piden a la doctora Catá, en bien de sus paisanitos escolares, que revoque la orden por ser atentatoria a la salud de los pequeños estudiantes sagüeros. Pedimos se envíe un inspector que compruebe la veracidad de los hechos que denunciamos y tenemos la seguridad de que el Secretario de Educación revocará dicha orden.

Isoba,
Corresponsal.

CAMAGUEY

SE FRACTURO UN BRAZO

CAMAGUEY, septiembre 13. DIARIO. Habana.—Jugando en el Casino Campestre, Delia González Rodríguez, de ocho años, blanca, sufrió la fractura del brazo izquierdo.

—La policía ha detenido a Luis Calixto Basulto Comas, de la raza negra, de 21 años, y a Juan Román Rivero, de 50 años, autores del robo efectuado esta madrugada en la casa del señor Alberto Figueredo López.

—Las escuelas nocturnas cerraron sus matrículas ante la imposibilidad de aceptar más alumnos, quedando centenares de niños sin recibir el pan de la enseñanza.

—Se espera de un momento a otro que llegue el Secretario de Sanidad y traiga órdenes para evitar que continuemos sufriendo las epidemias cada día más alarmantes, especialmente la fiebre tifoidea.

Hernández,
Corresponsal.

ORIENTE

INAUGURADO EL CURSO ESCOLAR

HOLGUIN, septiembre 13. DIARIO. Habana.—Ayer quedó abierto el curso escolar, habiéndose verificado la jura de la bandera en el Parque Calixto García, asistiendo más de dos mil niños de uno y otro sexto y todas las autoridades escolares, civiles y militares, resultando el acto de gran lucimiento.

Fuentes,
Corresponsal.

EN DEFENSA DEL PUEBLO DE GIBARA

GIBARA, septiembre 13. DIARIO. Habana.—Continúa siendo el tema de las conversaciones la concesión del crédito de cincuenta mil pesos para el poblado de Potrerillo, ya que se estima, según informé anteriormente, que dicha cantidad debe ser repartida equitativamente en todo el Término, pues Gibara se encuentra en un estado económico más desesperado que el resto del Término. Hoy fueron cursados distintos telegramas a los altos centros oficiales del Estado y prosiguen las gestiones en pro de dicha causa, al frente de la cual se encuentra el señor Francisco Rodríguez, defendiendo al pueblo gibareño.

Corresponsal.

LAMENTABLE JUEGO CON UN REVOLVER

BANES, septiembre 13. DIARIO. Habana.—Hoy, cuando jugaban con un revólver Isidoro Torres y José Caballeros, empleados en la ganadería, se disparó casualmente el arma a Caballero, matando a su compañero Torres. El suceso ha sido muy lamentado.

—Eligio Ferrer, vecino de Río Seco, vino al pueblo, cayendo repentinamente muerto del caballo que montaba.

Torres Martínez,
Corresponsal.

SALDRA MAÑANA PARA LA HABANA LA COMISION DEL INSTITUTO CIVICO MILITAR

SANTIAGO DE CUBA, septiembre 13. DIARIO. Habana.—Mañana temprano saldrá para la Habana la comitiva del Consejo Nacional del Instituto Cívico Militar, al mando del consejero señor José Rivero Muñiz, del teniente A. Torres y demás instructores y enfermeros, conduciendo 106 niños y niñas para el Instituto de Ceiba del Agua, pertenecientes a la provincia de Oriente.

—Ha fallecido en el Hospital Civil el comandante del Ejército Libertador Cecilio Gallard, perteneciente a las fuerzas de Maceo que realizaron la invasión hasta Occidente. Su cadáver ha sido tendido en el Centro de Veteranos. El entierro se verificará mañana, con grandes honores militares.

—Están llegando a la bahía de Caimanera las unidades de la flota de guerra de los Estados Unidos, existiendo gran animación en Caimanera y Guantánamo, los cuales serán visitados durante dos días por más de mil quinientos marinos, francos de servicio.

Entre los barcos llegados se encuentra el acorazado «Texas», el «Nevada» y numerosos destroyers y aviones Las autoridades están tomando medidas para evitar que sean explotados los marinos.

—Ha fallecido en el Hospital de Emergencias el lesionado Francisco Hernández Copello, que fué agredido con una cabilla de hierro por Zoila Marens cuando dormía. Ella declaró que lo atacó a causa del maltrato que le daba. El Hernández Copello tuvo una terrible agonía. La agresora permanece en el vivac a disposición del Juzgado.

García,
Corresponsal.

DESDE SIMON REYES

LOS QUE REGRESAN

Después de haber disfrutado una larga y deliciosa temporada veraniega en la Playa Azul han regresado de nuevo prestigiosas familias del central «Stewart»; en primer lugar el distinguido matrimonio Luis Felipe Chaumont y Dulce M. Rodríguez de Chaumont con sus hijos José Antonio y Luis Felipe; José Pablo Cambó con su bella esposa Julia L. de Cambó; la respetable dama Adolfina Sedano viuda de Rodríguez, con su encantadora hija Emma Rodríguez; Alfredo Díaz con su esposa Carolina G. de Díaz.

Un grupo de adorables señoritas: Carmita e Hilda Valdés, Mercedita Romero, Zenaida García, Carola López y Nely Torres.

Las bellísimas niños Ruth y Edilia Cambó, Marta y Esther Serrate; los niños Julio y Pepe Serrate y Pepín Rodríguez. Los distinguidos jóvenes Domingo Rodríguez, Raúl y Mario Cambó y Angelberto Leal.

Bienvenidos.

RETORNO

Después de su viaje de recreo se encuentran de nuevo entre nosotros Carlos Arrojo y su elegante esposa Aristaria Alonso de Arrojo, digna administradora de Correos de esta localidad, con sus preciosas bebitas Teresita y María Arrojo y Alonso.

Nuestro saludo sincero a tan distinguido matrimonio.

TRASLADO

Han trasladado su domicilio para la Capital el distinguido señor Gabriel Perea y Cabrera y su bella esposa Mercedes Frías de Perea con su simpático hijito Ignacio.

Fuimos numerosas amistades a despedirlos a la Estación, por tratarse de personas muy queridas en nuestra sociedad.

Todos les deseamos muchas felicidades en su nueva residencia.—**Azucena Stachhouse,** Cronista Social.

INTERESANTE PROGRAMA SE DESENVOLVIO EN LOS ACTOS DEL DIA 4 EN REMEDIOS

Recitaciones, canciones, piezas musicales por la Quinta Banda Infantil obsequios a la concurrencia y entusiasmo entre los presentes. Banquete de despedida al Cap. Escobedo

En la mañana del día 4 se celebró un acto artístico-social en el Cuartel del Ejército Constitucional de esta ciudad.

Fué llevado a efecto un programa que más adelante reseñamos, en el salón principal donde se levantó un artístico escenario adornado bellamente.

Después de terminado el acto fué servido un espléndido buffet.

Este fué el programa desarrollado:

Primera Parte:

1.—Himno Nacional por la 5a Banda infantil.

2.—«La Tragedia del Huérfano pobre», por la niña Norma Escobedo.

3.—«Celosa», Vals-canción, por la niña Obdulita Fleites.

4.—«El Huérfano de la Patria», cuadro por varios niños.

5.—Presentación de la insuperable recitadoroa villareña, Gladis Vega.

6.—«Almas cambiadas», cuadro por las niñas Gladys y Haydee Rojas.

7.—«El Soldado Constitucional», marcha por la Banda infantil.

8.—«Ya tú no soplas» Corrido Mexicano, por la niña Obdulia Fleites.

9.—«No más Canción», por Armenia Vidal.

10.—Ay ña Francisca», canto negro, por Yolanda Gutiérrez.

11.—«Al Coronel Batista», poesía por la niña Elsa Doménico.

12.—«La Pluma y la Espada, por Yolanda Pérez y O. Fleites.

Segunda Parte

13.—«Maravillas», Paso doble por la Banda infantil.

14.—«Farolito», Canción por Mercedes Delgado.

15.—Canciones Mexicanas, por la señora Laudelina García.

16.—«Pero el día que me Quieras», por Obdulia Fleites.

17.—«El Limpiabotas», por la niña Yolanda Gutiérrez.

18.—«Quién si no tú», por Obdulia Fleites.

19.—«Mi Jaca», Paso doble, por un grupo de niñas de las Escuelas públicas remedianas.

20—«Entre tú y yo », Canción bolero por Armenia Vidal.

21.—Himno 4 de Septiembre.

Felicitamos al Capitán Escobedo y a sus colaboradores en esta fiesta.

También en la noche del día 4 se celebró un magnífico y animado baile en la sociedad «El Artesano» que fué amenizado por la gran orquesta «Cuevantes», de esta ciudad.

PETICION DE MANO

Ha sido pedida la mano de la bella señorita Josefina Madan Benítez para el correcto joven Armando González Carvajal.

Petición que fué hecha ante los padres de la adorable novia, el distinguido matrimonio Sra. Gloria Benítez y el Dr. Guillermo Madan, por los padres del feliz prometido, el Sr. Filomeno González y su esposa Elia Carvajal.

Según se nos informa, la boda no se hará esperar.

Llegue hasta ellos nuestra felicitación.

MEJORADAS

En vías de franca mejoría se encuentran la distinguida dama Aurora Carrodeguas de Escobedo, esposa del Capitán del Ejército Constitucional, Paulino Escobedo, y la simpática y amable señorita Columna de Rojas Escobar.

De cuya mejoría nos alegramos mucho y hacemos votos por que pronto estén completamente bien.

COMIDA DE DESPEDIDA

En la noche del sábado 3 le fué ofrecida una comida de despedida al pundonoroso Capitán del Ejército Constitucional Paulino Escobedo, que pronto partirá hacia la Habana, donde residirá.

Fué celebrada en el hotel Mascotte de esta ciudad y quedó muy concurrida y animada, siendo demostradas las simpatías con que cuenta en nuestra ciudad.

Muy sentida será la ausencia del Capitán Escobedo y su familia, y deseamos sea muy feliz su estancia en la capital de la República.

SALUDO

Hemos tenido el gusto de saludar en esta ciudad a las bellas señoritas Carolina Jiménez Travieso y Manín García, que han venido a pasar estos días al lado de sus familiares, con el propósito de regresar la entrante semana a la capital de la República.

Reciban nuestro saludo.

Laudelina García CATURLA,
Cronista Social.

DE TORRIENTE

Un compromiso de amor de grandes simpatías.

Me refiero al de Emma Lorenzo, señorita toda gracia y belleza con mi querido amigo el distinguido joven Miguel Angel Martín, secretario de nuestra cubanísima sociedad «Liceo», cargo que viene desempeñando de un modo digno de encomios.

La petición la formuló Miguel Angel ante el padre de la adorabel señorita, señor Joaquín Lorenzo.

Con mi felicitación más efusiva van mis mejores deseos porque pronto vean realizado su más caro ideal.

NOTA DE DUELO

En horas de la mañana del 31 de agosto dejó de existir en la ciudad de Matanzas el señor Cándido Valdés Manresa, persona muy querida de todos y figura valiosísima del magisterio, que ejercía su profesión en una finca cercana a este pueblo.

Muy joven nos abandona Candito, que era como cariñosamente le llamábamos, muy joven y con un mundo de esperanzas por delante, pues era alumno aventajado en Pedagogía de nuestra Universidad nacional.

¡Qué ironía del destino...!

¡Cuán temprano se va del mundo este buen hombre!, para desconsuelo de los suyos, y para cuantos tuvimos la dicha de contarnos entre sus amigos.

Muy profundamente hiere el destino en estos momentos a su joven viuda, la señora Dora Amieva, que al cumplir su primer año de casados, ha visto partir para siempre al ser adorado con quien forjó todas sus ilusiones y quien formaba parte de su propia existencia.

¡Pobre Candito...! ¡Qué corto ha sido su paso por la vida...! Cuantos y cuantos a llorar esta temprana desaparición.

Nuestra sociedad en pleno ha dado pruebas inequívocas del afecto y consideración con que contaba.

Tan pronto se conoció la noticia, el «Liceo» cerró sus puertas en señal de luto, por figurar Cándido Valdés entre el número de sus asociados.

A sus familiares todos llévenles estas líneas, no una frase de consuelo, que para ciertos dolores no los hay, sino mi más vivo testimonio de compenetración por la pena que hoy los abate.

¡Pobre amigo...!

José Carlos Ojeda Brito.

SOCIALES DE FLORIDA

Labor Rotaria.

Este club que tan acertadamente preside el entusiasta Rotario Mr. William S. Schaum, segundo administrador del central Florida, a diario da demostraciones por el mejoramiento de la comunidad, cumplimentando uno de los preceptos del Rotary, «dar de sí, antes que pensar en sí».

Así pues fueron invitados de honor en la última sesión comida distinguidas personalidades de esta localidad que se hicieron acreedoras al acto: Arturo Rivero, Alcalde Municipal; Eduardo Duménigo, Jefe de la Policía y Dr. Alberto Villalón, Presidente del Ayuntamiento.

Los dos primeros fueron felicitados por su labor en las mejoras de la Jefatura de Policía y por los trabajos que vienen realizando en el Parque Rogelio Zayas Bazán que con sus iniciativas y valiosa cooperación de los vecinos y Municipio, se pavimentará y se construirá el Parque Infantil.

El Dr Villalón fué el iniciador de la Biblioteca Pública, es decir hace dos años tomó este acuerdo el Ayuntamiento pero nada hasta la fecha se ha hecho y ahora con la cooperación del Club y la labor del Municipio y de la Cámara Municipal y algunas entidades de la localidad, pronto será una realidad esta nueva obra de cultura, para esta Sociedad.

El Club proyecta una Feria y en breve daremos datos sobre ella, pues será un estímulo para la Agricultura e Industrias del término.

ALVAREZ,
Corresponsal

DESDE MANICARAGUA

El camino desde Manicaragua a Topes de Collantes.—Conveniencia de este camino: ventajas para el campesino.—Otras noticias sobre el particular.

A iniciativa de los vecinos de las fincas «Buen Retiro», «Cordovanial», «El Quirro» y «Jibacoa», se está construyendo un camino vecinal, que partiendo desde el sanatorio de Topes de Collantes, entronque en este pueblo con la carretera Cienfuegos.Manicaragua.

Labor plausible y beneficiosa que viene a llenar una imperiosa necesidad de toda esta rica zona, ya que de esta manera sería fácil, en primer lugar, el acceso a esa obra cumbre y tan humana, iniciada por el coronel Batista desde este pueblo. Además, el acarreo del café y de la enorme cantidad de frutos menores sería facilísimo y redundaría en bien general. Ese importante camino da nueva fuente de riquezas a Manicaragua y esas fincas subirían de valor. Hay además la ventaja de que los niños de las Escuelas Cívico-Rurales podrán frecuentar más fácilmente dichos centros de educación.

HAY UN INCONVENIENTE

Se nos informa que el doctor Francisco Silverio Pérez, que actualmente reside en la Habana y que es uno de los dueños de fincas que tiene que atravesar el aludido camino, no ve con buenos ojos esta beneficiosa obra de esos bravos campesinos que son el verdadero sostén de la riqueza de esta comarca.

¿Se habrá dado cuenta el referido doctor Silverio de el daño que haría negándose a dar esa pequeña faja de terreno para ese camino? Ese pedazo de terreno significa la felicidad de muchos hogares cubanos y la prosperidad de este barrio, por ello es de esperarse que cambie de resolución y pensando en Cuba ceda también la faja que se precisa, imitando el altruismo y desinterés de los demás vecinos...

Es inhumano y cruel, cuando se puede hacer el bien, negarlo. Nada significa una faja más o menos de terreno, cuando se poseen caballerías, que ni se trabajan, ni se vive de ellas.

Imite el doctor Silverio al coronel Gómez Gómez, que altruista y desinteresado lucha tesoneramente en bien de la humanidad.

En ésta el jefe del puesto militar, teniente Rafael Rojas, es un eficaz colaborador de esta obra, siguiendo la norma del coronel Batista y todos los altos jefes del Ejército Constitucional.

Sea, pues, el doctor Silverio Pérez grano de arena de esta obra que mucho se le agradecerá por el beneficio que ha de prestar.

CONVENIENTE ESE CAMINO

Teniendo en cuenta la idea que hay por el Gobierno de construir una carretera a Topes de Collantes, sería muy práctico y conveniente la idea del camino, pues resultaría económico para llevar a efecto esa obra, porque ya la carretera de ésta a Cienfuegos existe y sólo habría que hacer treinta y cinco kilómetros de carretera.

El campesino vería esa obra como venida del cielo, ya que tendría resuelto el problema de vender sus frutos y el de la educación de sus hijos. Todos debemos colaborar con el coronel Batista para que sea útil ese sanatorio y para el engrandecimiento de la patria.

Nuestra felicitación al coronel Gómez Gómez, por ser uno de los hombres del Ejército que anima a sus ubalternos a ayudar a la reconstrucción de la nación y al teniente Rojas por su espontánea actuación en toda obra reconstuctiva y útil.—**Antonio de Jesús,** corresponsal.

LA PATRULLA POLICIACA

TITINA LA MECANOGRAFA

EL PATO PASCUAL

EL PROFESOR NIMBUS

M.E.C.D. 2016

ANUNCIOS CLASIFICADOS DE ULTIMA HORA

VENTAS

48 CASAS

SE VENDE CASA ACABADA DE FAbricar en 36 y 1ra., Reparto Miramar, con 3 habitaciones, 2 de criados, garage y demás comodidades; verla de 2 a 6 p.m. Teléfono FO-1914.

SE VENDE CASA DE MADERA DE dos cuartos, por lo que vale su terreno, 390 metros, árboles frutales; tranvías y ómnibus en la esquina. Lagueruela 117, entre 9 y 10, Lawton. Precio $1.000.

REPARTO MIRAMAR

12, entre Tercera y Quinta Ave. Vendo chalet; sala, vestíbulo, terraza, comedor, cuatro cuartos, dos baños, tres cuartos de criados, garage. Verlo de 4 a 5 tarde.

LOCAL. CINE

Vendo baratísimo, calle Muralla cerca Aguiar. Amplio frente, buen fondo, apropiado para el giro. Benítez, Malecón 601 esquina Escobar, 12 a 4.

¡¡CASA EN OBISPO!!

Vendo dos plantas en la calle Obispo verdadero negocio para comerciante. La doy muy barata. Dueño: Goicuría 14 (Santos Suárez) I-3706.

¡CASA MODERNA $1.950!

En Lawton por apuro vendo portal, sala, comedor, 2|4, cocina, garage traspatio, buen baño. Dueño: Goicuría 14 (Santos Suárez) I-3706.

VENDO O-REILLY. EDIFICIO MOderno, estructura acero para oficinas, cerca City Bank. Renta $300. Elevador Otis: $30.000. Calle Sol antigua, 11 por 30 metros, $6.000. Campanería. Aguiar 68. M-7785.

VENDO: MAYIA RODRIGUEZ. CAsa moderna; jardín, portal, sala, 3|4, comedor, $4.000. Libertad, moderna; sala, saleta, hall, 3|4, comedor garage, $5.500. Sola, cerca Estrada Palma; portal, sala, 2|4, comedor, $2.850. Campanería. Aguiar 68. M-7785.

GANGA: CALZADA JESUS DEL Monte, cerca Esquina Tejas; una planta, monolítica; 200 metros. Portal, sala, saleta, 3|4, baño comedor, patio, $5.500. Hago cambio. Campanería, Aguiar 68. M-7785.

CASA EN LA HABANA, UNA CUAdra de Belascoaín y otra de Reina, $3.000 último precio, tiene sala, comedor y dos cuartos, servicios y patio. Lizasoaín, Salud 116, U-6616.

Crónica Social

Nicolasa Rabasa de Martínez

Vueltabajera de las más simpáticas. En su hogar de Santa Teresa y Carmen, en el faubourg del Cerro, pasará esta fecha de sus natales la atentísima y afable señora del cumplido y correcto amigo señor Ramón Martínez, vicesecretario de la Empresa de los Omnibus Aliados, y pinareño como ella.

Se me ha invitado a comer.

Y en tanto me honre con esa delicada cortesía, deseo gocen la festejada y el esposo así como sus hijitas Teolina, Lazarita y Teresita, de la felicidad que les sonríe y la dicha que son acreedores a poseer por sus cualidades bondadosas.

Un ruego

Al joven y simpático matrimonio que me habló en Columbia la noche del 4 de Septiembre. No encuentro la nota que tomé de su enlace y de un acto que se me dijo celebrarán.

Deseo complacerlos y que me la remitan por escrito, con la dirección.

Serafina Calá viuda de Portuondo

La querida madre del compañero y amigo Pedro Portuondo Calá, redactor de los «Motivos Sociales», tan buscados de El País de la tarde.

Y de Octavio, que es redactor social de El Pueblo y de otros mozos y señoritas que son igualmente estimables y simpáticos.

Finita, cariñosamente llamada por cuantos apreciamos sus virtudes, como madre esforzada y luchadora, esposa modelo y amiga que dejó en Guntánamo, estela de aprecios que la proclaman dignísima, celebro sus días el viernes. Los admiradores de sus hijos, las sociedades que tantos beneficios reciben de los cronistas y las amistades de la respetable dama, la hicieron pasar un día feliz con saludos y regalos.

Al tener ocasión de felicitarla, reiteramos a la familia Portuondo Calá, las consideraciones que siempre nos han inspirado.

Para Cienfuegos

La excursión del domingo 18.

Dirigida por Ventura Ruiz Jr., el Secretario de la Asociación Nacional de Cronistas Sociales, y redactor de «Alerta», ha de partir el sábado a las 12 de la noche, de la Estación Terminal, para llegar a la Perla del Sur a las 7 de la mañana.

En el programa figura el recibimiento con la Banda Municipal, colocación de ofrendas florales en el Monumento a los Mártires de la Patria, visita al Ayuntamiento, a la Sociedad Minerva, a la fábrica del Ron Colón y paseos por la ciudad, y matinée en Playa Gorda, en el edificio construído para Glorieta de los minervistas.

Ida y vuelta, 3 pesos cincuenta centavos, a los hombres; las damas, medio peso menos.

En San Miguel y Belascoaín 567 y por el teléfono U-2712, se dan informes al que los interese.

De Guanabacoa

La Sociedad El Progreso, organiza su jira para comprar su edificio, para el domingo 20 de Noviembre.

En los jardines de La Polar.

Organización Deportiva

Los señores Dr. Angel Suárez Rocabruna, Lorenzo Alfonso Zequeira y Luis de J. Martínez, directores de la Organización Deportiva de Amateurs de Cuba, preparan una fiesta para el domingo 16 de Octubre, en La Tropical.

Fiesta para robustecer el impulso del deporte tan poco comprendido y más pobremente secundado por los que después lamentan su aislamiento de nuestras colectividades.

Junta de Cronistas

Para la noche del jueves 15 y en Cerrada del Paseo No. 1, residencia de la Dra. Luz María Rodríguez, nos es grato citar a los señores Cronistas Sociales.

A las nueve.

Evelia Prendes

Ha fallecido la distinguida señorita que era celebrada profesora de piano. Hija de aquel joyero establecido en Villegas y O-Reilly, desde la muerte de padre y el abatimiento de Mercedes, vivía Evelia junto a la familia de la señora Angélica Echemendía, la viuda de Quesada.

Y allá cerca del Sanatorio, donde han hecho su casa, se enfermó Evelia y a los cuatro días, sucumbió.

Rápidamente fué atendida y de nada sirvieron los recursos de la ciencia.

Dulce María Ibreira y Rodríguez

Dolorosa la noticia, ha dejado de existir la señora viuda de Rincón y hermana de los doctores Oscar, Nicolás, Angelina E. de Caballero, Patria y Juanito Edreira.

Su entierro fué una manifestación de duelo por las relaciones sociales y políticas de esta familia estimadísima.

Reunión familiar

En la Manzana de Gómez 42, en Redención, residencia de la joven señora Dora Francisca Jiménez, esposa del señor Luis Odorio Torres.

Celebrarán los 4 años de casados, fiesta de Frutas y Flores, a la que con numerosas amistades de estos amigos y de la Procuradora Pública y Comadrona, señora Serapia Zaldívar. Recibió presentes y se bailó hasta la media noche.

En Redención

El Club Artístico Cultural. La sociedad que preside el señor Mario Coifer, con el que cooperan el ingeniero Martín Morúa Contreras; el diputado Amado Soris y Carlos Almeida, entre otros muchos entusiastas asociados. Obsequió a las señoritas y señoras que contribuyeron al éxito alcanzado.

Alberto Coffigny ORTIZ

VENTAS

48 CASAS

ACABADO DESOCUPAR PORQUE embarco vendo moderno chalet dos plantas Avenida Central 23 Alturas de Almendares, dos cuadras del Puente de 23. Ganga $8.000. Véalo. Dueño informa. Telf. FO-2189.

VENDO CASA 2 PLANTAS EN Oquendo de Zanja a Carlos III, tiene cada casa, sala, saleta, 3 cuartos grandes baño y cocina, y traspatio de 100 mts. Se admiten ofertas razonables. U-6616, Saluc 116. Lizasoaín.

CASA EN EL CERRO, RENTANDO $40 en $3.700, tiene adelante sala, comedor, dos cuartos y servicios y patio independiente, pasaje al fondo, con cinco habitaciones y gran patio y azotea. Lizasoaín. Salud 116. U-6616.

LA SIERRA: ACABADA DE FABRIcar. Alquilo casa dos plantas en 8 esquina 15, Portal, sala, comedor, pantry, cocina, cuarto, servicio criados, garage, tres habitaciones, baño intercalado, terrazas. Informan Teléfonos U-5627 y U-5691.

VENDO INFANTA 3 PLANTAS MOnolíticas moderna, buena renta, $8.500, $2.000 hipoteca al 4 por ciento. Royo Zanja café Silva.

VENDO ESQUINA Y 8 CASITAS RENta $103 en $6.500. No ha visto otra oportunidad como ésta. Rayo Zanja, Café Silva.

VENDO 3 CASAS, HABITACIONES con rentas de $220.00 y $190.00 y $187.00. Precios de venta de $12.500 y $13.000 y $14.500. Negocios únicos. Rayo Zanja Café Silva.

VENDO CHALET MODERNO $2.800 Alturas Sierra. Tranvía por delante. Gran traspatio y cercado, ganga. Zanja y Rayo, café Silva.

NADAL BELGA
CORREDOR.
CASAS VENDIDAS EN AGOSTO

CALLE B. No. 49 ENTRE 14 y 16, Almendares, 310 varas, $6.400, firmada día 18 ante el Notario Dr. Mario Recio.

RESIDENCIA QUINTA AVENIDA, frente Miramar Yacht Club, 750 metros, $9.500 firmada día 20 ante el Notario J. M. Fernández García.

CALLE 21 No. 1.101, ESQ. 14, VEDAdo, 291 metros, $9.500, firmada día 24 ante el Notario Emeterio Santovenia.

CALLE SANTOS SUAREZ 301 ESQ. Durege, 541 metros, $6.400, firmada día 31 ante el Notario Balcomero Guasch.

PROPIETARIO: Si desea vender su casa rápidamente, confíemela
NADAL BELGA
San Lázaro, 523, altos
Teléfono A-9173

49 SOLARES

VENDO HERMOSO SOLAR, VEDAdo, a 25 metros de la Calle 23, en $2.500. Fíjese en la situación y el precio. Aproveche. Propietario: Fernández. Aguiar 98. Teléfono M-6886.

VENDO SOLAR EN ENSANCHE DE la Habana. Habana en $1.200, libre de gravamen. Vende el propietario trato directo. M-6886. Aguiar 98.

VENDO SOLAR CALLE 23, VEDADO a plazos, chico o grande; fíjese lo que quiera y como quiera, a $7.50 y $8.00. Propietario: M-6886. Aguiar 98.

VENDO SOLAR DE MI PROPIEDAD 556 varas, en $1.500, libre de gravamen; bien situado, alto, llano. Nicanor del Campo. Alturas de Almendares. M-6886. Aguiar 98.

SOLAR $1.600 LIBRE GRAVAMEN, a 25 metros de la calle 17, Vedado, acera sombra, lindando con hermosos chalets, trato directo. M-6886. Aguiar número 98.

SOLARES VEDADO

Parcela única por su situación y medida. Calle 21 entre N y O; a la entrada del Vedado, parte alta, a la sombra, fondo del Hotel Nacional. Mide 17.81 por 30 metros fondo.

HABANA

Esquina de fraile San Carlos y Maloja, fondo de Secretaría de Sanidda. 10 por 26 varas.

HABANA

Calle Estrella entre San Carlos y Marqués González. Unica por fabricar. 7.92 por 35.40 varas.

COLUMBIA

Se vende un grupo de casas modernas juntas o separados. Cada una $3.000. Informes: Obispo No. 75. Telf. M-8167.

SOLAR EN EL CERRO 75 Cts. MEtro, llano, firme y alto; mide 683 mts. liquidación de bienes por embarque. Lizasoaín. U-6616, Salud 116.

SE VENDEN SOLARES Y PARCElas de todas medidas en «Sta. Amalia» con alcantarillado al contado y con facilidades pago. San Juan de Dios 11 entre Villegas y Aguacate. A-6962. Estrada Mora.

50 FINCAS RUSTICAS

FINCA RECREO CARRETERA BEjucal; 1-1|4 caballería: tierra primera. Chalet moderno, pozo, regadío, aguacates, limones, naranjas, mangos Jay, anón, mamey, frutos menores; $16.000. Hago cambio. Campanería. Aguiar 68. M-7785.

CARRETERA DE MANAGUA. GRAN finca, cerca 5 caballerías, casa de mampostería, pozo, cercada, tierra de primera, arboleda, vaquería, frutos. 17 kilómetros Capitolio. Precio: $20 mil pesos. Facilidades pago Campanería. Aguiar 68 .M-7785.

51 ESTABLECIMIENTOS

BODEGA EN BUEN BARRIO, REUne todas las condiciones, se vende como negocio por motivos de salud, también se cambia por propiedad, crédito o se admite un socio capacitado o se arrienda. Informa, Díaz. Jesús María 45. Habana.

53 AUTOMOVILES - ACCESORIOS

FORD DE LUJO. SE VENDE FORD de lujo del 37; gomas blancas, radio yeornetas, gomas y pintura de fábrica; está completamente nuevo. Para verlo: Cádiz y Consejero Arango. Teléfonos A5-2921 I-7368.

FORD V-8 DEL 35. ACABADO DE reparar y pintar, buenas gomas, vidrios sanos, chapa nueva, $350. Avenida Presidentes 156. Telf. F-3093.

54 MAQUINARIAS

MAQUINA DE RAYAR PAPEL, 42 pulgadas ancho, motor saltador y plumas, se vende una en Luz 32, Habana.

BARATISIMO VENDO MOLINOS PAra todo uso. Prensa para mosaicos de plataforma giratoria. Bomba trasiego portátil. Mosaicos desde $28 millar de primera. Puente de La Lisa. (frente al cuartel) Cotoll.

VENTAS

56 MUEBLES Y PRENDAS

LIQUIDO MIS BUEBLES: RECIBIdor Renacimiento, 2 meses uso; costó $90, lo cedo en $47. Máquina Singer, nueva, $31. Escritorio, silla giratoria, $18. Vista hace fe. Belascoaín 458, bajos, lado Escuela Medicina.

62 OBJETOS VARIOS

FREGADORES DE VAJILLAS AUTO. máticos. Se venden tres nuevos, precio ocasión. No gastan jabón. Propios para hoteles, clínicas, fondas etc. También véndese equipo automático fregar botellas y pomos. Agencia Bombas «Duro» Amargura y Habana.

SE VENDE 10.000 PIES DE CEDRO 200 tirantes de ácana de 16 a 20 pies de largo, barandas de balaústres estilo Colonial. Informan en Oficios No. 17 esq. a Sol, a todas horas.

SE VENDE UNA LANCHA DE 6 MEtros y medio de eslora por uno 68 de manga con motor «Estrella» en magnífico estado de conservación. Puede verse y probarse en el Balneario del Casino Español en la Playa de Marianao.

Dinero-Hipotecas

63 SOLICITUD

3.000 PESOS SE TOMAN A PRESTAmo con garantía hipotecaria, urbana en la Habana, cerca Muralla; no corredores. Sol, 116. Librería, de 3 a 6 tarde.

64 OFERTAS

PARA COLOCAR EN HIPOTECAS tengo cualquier cantidad al 7%, sin tener que traspasar su propiedad. Exijo garantía franca. Operación rápida. Compro casas y solares. Campanería. Aguiar 68. M-7785.

ENSEÑANZAS

75 PROFESORAS - PROFESORES

COLEGIO ACADEMIA "CLAUDIO DUMAS"

Para Varones y señoritas. Comenzó el curso: el martes, día 6 Enseñanza Elemental y Superior hasta el 8o. Grado inclusive. Ingresos Teneduría de Libros, Inglés, Mecanografía, Taquigrafía y Cultura Física. Internado para Varones y Externado para señoritas y Varones. Excelente profesorado. Domínguez y Calzada del Cerro. Teléfono A-6456.

ALQUILERES

79 HOTELES

«HOTEL INTERNACIONAL»

Habitaciones amuebladas con todo servicio. Agua caliente y fría siempre. Precios para matrimonio de 35. en adelante. Hombres solos de 25 pesos en adelante. Telf. A-9958. Tejadillo 12.

82 APARTAMENTOS

AGUACATE 59
CASI ESQUINA MURALLA

Apartamento propio para matrimonio, sala y un cuarto, baño completo, cocina de gas con calentador, agua abundante, informan en la misma.

83 DEPARTAMENTOS

OFICIOS 8, ALTOS, ENTRE OBISpo y Obrapía; buenos departamentos y habitaciones; casa de orden; no falta el agua.

SE ALQUILA DEPARTAMENTO INterior con tres habitaciones; sala, comedor, baño intercalado y cocina. Neptuno 753, 2do. piso; llave e informes San Miguel y Lucena Café. Teléfono U-5379.

ALQUILO A FAMILIA QUE NO SEA más de tres personas mayores, departamento de sala y habitación, grandes, con servicio completo privado, con su patiecito todo azulejado, no hay nada igual en higiene, fresco y buen gusto, véalo. Hospital 611 entre San José y Valle.

84 HABITACIONES

SE ALQUILA UNA HABITACION con entrada independiente a hombre solos o matrimonios sin niños. Fundición No. 13, entre Picota y Compostela.

REINA

Residencia de Lujo. Todas las habitaciones con baño privado, agua fría y caliente, nunca falta el agua. Con o sin muebles. La mejor comida de la Habana. **Precios de situción.** Visítelo sin compromiso y se convencerá. Se admiten abonados a comedor. **Table d-Hotel 0.50 Cts** Reina 14, antiguo, entre Galiano y Rayo.

EN O'REILLY 51

Casa moderna, frente a La Metropolitana, se alquilan habitaciones amplias, frescas y bien ventiladas, con agua fría y caliente en todas ellas. Se alquilan con o sin muebles, a precios razonables.

VEDADO, HABITACION AMPLIA, fresca, con teléfono, agua caliente, con o sin comidas, a matrimonio o estudiantes. Precio módico. Calle A número 62, casa particular.

HABITACIONES Y DEPARTAMENtos amplios; claros y ventilados, con y sin baños privados, agua abundante, a personas de moralidad. San Ignacio 46, entre Obrapía y Lamparilla, al lado de la Panadería.

MAGNIFICA RESIDENCIA FAMIliar, frente Capitolio, a media cuadra Instituto, alquila dos amplias habitaciones juntas o separadamente y otra individual; jamás falta agua. Indispensable referencias. Informan: A-9118.

ALQUILO CERCA UNIVERSIDAD, amplia y fresca habitación, baño anexo con toda asistencia a matrimonio o estudiantes, hay teléfono, buena vía comunicación. M-251, bajos esquina 19, Vedado.

EN CRISTO 33, SEGUNDO PISO SE alquilan habitaciones amuebladas con comida a hombres solos o matrimonios solos.

CASA MORALIDAD BUEN ASPEC. to, habitaciones amplias balcón la calle e interiores, luz, teléfono, cocina amplia. Pueden cocinar. Obrapía 51 altos, casi esq. Compostela.

CASA FAMILIA MORAL, ALQUILA una o dos habitaciones claras, ventiladas a señoras, se cambian referencias; único inquilino. San Miguel, 425, bajos, entre Lealtad y Campanario.

JUNTAS O SEPARADAS ALQUILO en casa particular dos hermosas habitaciones anexas al baño, balcón calle, toda asistencia, agua caliente, buen trato. Neptuno No. 401, primer piso La Filosofía.

ALQUILERES

85 NAVES - LOCALES

OBISPO Y CUBA, CAFE «EL TESOro». Se alquila un local mide 6x8 m. propia para oficina o comercio pequeño. En el mismo informan M-5452. Mario.

$32.00: SANTA ANA 160 ENTRE VIllanueva y Luco. Local grande techado, mucho patio; además vivienda completa para familia, propio para industria pequeña o guardar vehículos; puede verse de a 6. Informes: X1150.

ALQUILO LOCAL PROPIO PARA cualquier giro. Monte entre Belascoaín y Rastro, con vidrieras y armatostes. Informan: Plaza Polvorín. Ferretería Manuel Pico.

SE ALQUILA UNA NAVE NUEVA de azotea, 850 metros, Márquez y Manila, entrada por dos calles; media cuadra de la Calzada del Cerro, y una del Paradero. Informes: Manila número 314.

CALLE CUBA No. 21-A, ENTRE EMpedrado y O-Reilly. Alquilo local bajos compuesto de nueve apartamentos para oficina propia para comañía grande o bufete. Informan misma o Empedrado número 3.

87 HABANA

PAULA 25, BAJOS, ENTRE DAMAS y Cuba. Sala, saleta, cuatro cuartos, comedor, cocina y demás servicios. 40 pesos alquiler.

ALQUILANSE LOS ALTOS DE MERced 92, compuestos de sala, 3 cuartos, comedor, baño y cocina; precio: $32. La llave en los bajos. Informes: M-1373.

ALQUILO MODERNOS ALTOS GERvasio 118; sala, recibidor, tres habitaciones, baño intercalado, comedor, cocina, cuarto y servicios de criados. Abierta de 3 a 6. Teléfono F-4262.

$34.00: HABANA 3, ALTOS: SALA, comedor, dos cuartos, baño, cocina y servicios. La llave en los bajos. Informes: Bufete de Arellano. M-3936.

SE ALQUILAN LOS BAJOS DE LA casa San Miguel No. 517 entre Gervasio y Escobar, compuestos de sala, saleta, cuatro habitaciones, baño intercalado, comedor, cocina, cuarto y servicio de criado y patio; la llave a los altos. Informan: M-1510

ALQUILO ANIMAS NUM. 769, ENtre Gervasio y Belascoaín; bajos, con sala, saleta, comedor, 5 cuartos, cocina, baño completo. 45 pesos. Informan en la misma y Teléf. F-7332.

CONSULADO 10 Y 12, ALTOS, CASI esquina a Prado. Se alquila amplia casa, con recibidor, sala, comedor, tres cuartos, baño intercalado, cuarto y servicios de criados. Llaves en frente, número 94

ALQUILO AMPLIOS ALTOS AMARgura 77, gran comedor, dos cuartos, bano y cocina; llave en los bajos. Informan: F-4071.

SE ALQUILA MAZON 151, ESQUINA San José. Apartamento de sala, dos cuartos, baño, cocina, casa moderna; llave en la frutería. Informan F-6681. Juarrero.

SE ALQUILA EL No. 11 DEL PASAje H. Upmann: Sala, 3 cuartos, comedor, cocina y baño. Sita entre Valle y Zapata. Informan en Infanta y Valle; Carnicería. Precio: 23 pesos.

SE ALQUILA LA CASA S. MIGUEL No. 532, entre Gervasio y Escobar, con sala, saleta, comedor, cuatro habitaciones, baño intercalado y demás servicios. Informan en la misma. Teléfono F-2470.

SE ALQUILAN LOS BAJOS DE LA casa San Miguel No. 517 entre Gervasio y Escobar, compuestos de sala, saleta, cuatro habitaciones, baño intercalado, comedor, cocina, cuarto y servicio de criados y patio. La llave en los altos. Informan: M-1510.

ALQUILO ALTOS

Compuestos de sala, comedor, cuatro habitaciones, baño intercalado, acabada de construir. San Carlos 4 entre Sitios y Peñalver. Informan en la misma.

ALQUILO ALTOS

Compuesto de sala, comedor cuatro habitaciones, bado intercalado. cocina, servicio de criados, acabada de construir. San Carlos 4, entre Sitios y Peñalver. Informan en la misma.

EN NEPTUNO 824 BAJOS SE ALquila espléndida residencia con todos los servicios. La llave en la misma. Informes U-1710. Tavel.

O-REILLY 40 ESQ. A AGUIAR

Se alquilan dos pisos independientes a $65 cada uno, para oficinas.

$30.00

Alquilo lindo primer piso Jovellar 103 esquina Hospital, de sala, comedor, 2|4, cuarto baño intercalado moderno, cocina gas, servicio criados, informes bodega y Hotel Pasaje del Busto de 9 a 11 y 12 a 1.

ALQUILO ANIMAS NUM. 769, ENtre Gervasio y Belascoaín; bajos, con sala, saleta, comedor, 5 cuartos, cocina, baño completo. 45 pesos. Informan en la misma y Teléf. F-7332.

ALQUILO DOS SALONES PARA EStablecimiento u oficinas, en Industria y Trocadero, al lado carnicería, en 30 pesos. Informan primer piso, por Trocadero.

ALQUILO $28. DIVISION, 113; 3er. piso, al fondo del Frontón Jai Alai. Moderna; sala, tres cuartos, comedor al fondo, baño intercalado, cocina. Informan: U-5005. Véase de 2 a 5.

CUBA Y SANTA CLARA. SE ALquila piso alto moderno, compuesto de recibidor, sala, tres habitaciones, comedor, baño, cocina y servicio de criado. Informan Alt. Rodríguez y Co.

SALUD 508, ALTOS, A MEDIA CUAdra de Belascoaín en $32.00 acabados de reedificar. Llaves en la misma. Informes en el Café de la esquina.

ALQUILO ACCESORIA COMPUESTA de sala, cuarto y sus servicios en Vives No. 94 entre Alambique y San Nicolás, en la misma alquilo habitación alta. Llave la encargada habitación número 3. U-6444.

CONSULADO 10 y 12, ALTOS, CASI esquina a Prado. Se alquila amplia casa con recibidor, sala, comedor, tres cuartos, baño intercalado, cuarto y servicios de criados. Llaves en frente número 9.

SE ALQUILAN EN GANGA. GERVAsio No. 108, moderno, entre Animas y Lagunas, el 2do. piso; sala, 3 cuartos, comedor al fondo, baño completo y servicio de criados. Precio $34. Lagunas 14, bajos antiguo, 60 moderno. Sala, 3 cuartos, baño, comedor y cuarto con servicio de criados; precio $34. Informan: Casademount. Teléfono M-7991.

SE ALQUILA CASITA A MATRIMOnio; sala, comedor, cocina, servicios, $20, dos meses fondo, referencias. Calle San Nicolás 107 y Estrella, de 9 a 12 y de 2 a 6 p. m.

SE ALQUILAN LOS BAJOS DE LEALtad 1079 esquina a Belascoaín dos habitaciones y demás servicios, precio $18.00. Informes bodega.

ALQUILO $40.00, CONCORDIA No. 413, 2o. piso, casi esq. a Escobar, sala, recibidor, 3 habitaciones, comedor fondo, baño intercalado, cuarto y servicio criados. Moderna. Muy frescos. Informes La Moda. Galiano y Neptuno M-6144.

SUSCRIBASE Y ANUNCIESE EN EL «DIARIO DE LA MARINA»

ALQUILERES

87 HABANA

ULTIMO PRECIO $25.00 VALLE 21, Espada y Hospital. Sala, comedor, tres cuartos, baño, cocina. La llave en los altos, Informan Telf. F-6779.

MALECON 653 BAJOS, CASI ESQUIna a Gervasio. Se alquila. Sala, comedor y tres habitaciones. Precio: $35.00 y dos meses en fondo. Llaves en la misma.

CONCORDIA 464 ENTRE BELAS, coaín Gervasio. Alquilo, zaguán, sala, saleta, 4 cuartos, patio, cocina; comedor; dos baños; servicio Bazo criado. Informes la misma Telf. 1-6738. Agua abundante.

LOMA DEL ANGEL CUARTELES 19, alquilo bonito y fresco piso, sala, comedor, tres habitaciones, baño, cocina. Llave en la misma. Informan O-Reilly 11 quinto piso.

ALQUILO CASA $25, SALA. COMEdor y tres cuartos, baño y cocina. Benjumeda 513 casi esquina Infanta. Llave al lado, dueño Prado 359 altos Telf. A-8023.

$30. SAN RAFAEL 812, ALTOS, ENtre Oquendo y Soledad: Sala, saleta, tres cuartos, comedor, baño y cocina. Informes en la misma y Bufete de Arellano. M-3936.

88 VEDADO

ALQUILO MODERNOS ALTOS: «F» y Calzada, Vedado, terraza, recibidor, sala, 4 habitaciones, baño, comedor, pantry, cocina, cuarto y servicios criados terraza fondo. Informan bajos de «F», 107, entre Calzada y 5ta.

F. ESQUINA 21

Apartamentos nuevos, altos, 3 y 4 habitaciones, baños de primera; terraza, sala, comedor, cuarto y servicio de criados. Alquiler: $45.00 y $65.00. Informes: bodega esquina y Telfs: M-2037 y F-4407.

EDIFICIO MONTES

Línea esquina D, frente a la Parroquia, hermoso piso, amplio, con cuatro habitaciones, dos baños, todo muy fresco. Hay Elevador.

11 ESQUINA A 4, VEDADO, SE ALquila en moderno edificio, piso alto con todo lujo; recibidor sala, comedor, tres cuartos con closets, gran baño en colores, cuarto y servicio de criados, entrada independiente para proveedores. Hay garage si se desea. Informan en la misma.

HERMOSA CASA EN EL VEDADO. Calle D, No. 513, entre 23 y 21: Sala, recibidor, seis cuartos, dos cuartos de baño, gran comedor, pantry y cocina, dos cuartos para criados y garage. Precio: $100. Para informes: Jovellar No. 110. Teléfonos U-3637 y F-4938.

VEDADO CALLE DE LETRA URge vender, casa moderna 4|4, de planta baja y cuartos en azotea, además contigua edificación para dos hermosos apartamentos. Precio: $12.000-00. Fernández, Empedrado No. 30. Telf. M-2525.

90 MARIANAO - REPARTOS

LA SIERRA, CALLE TERCERA ENtre 4 y 6, casa de una sola planta, cuatro cuartos con closets, etc. Informan en la misma y Telf. A-6146.

SE ALQUILA O SE VENDE

La casa recién ocupada por Secretario Estado Doctor Remos en La Coronela, camino 5 y aimanitas. Inmora:

TELEFONO A-7775

ALQUILO SAN JACINTO No. 15, ENtre Reina y Panorama, Buen Retiro, Marianao, fresco y cómodo chalet de dos plantas. Tres dormitorios con baño intercalado, sala, comedor, despensa y cocina. Garage. Tran-bus pasa por frente. Cerca tranvías y ómnibus. Alquiler razonable. Llaves en la misma o al lado. Informan A-7479.

91 JESUS DEL MONTE - VIBORA

ALQUILO SAN ANASTASIO 756, entre San Mariano y Vista Alegre. Portal, sala, 2|4, comedor, baño, cocina, patio y traspatio con servicios. $28. Informa: Dr. Mantecón. Empedrado 46. M-2603.

ALQUILASE LOMA DE CHAPLE, Víbora, lindo chalet, Alfredo Zayas y San Carlos. Bajos: Jardín, portal, recibidor, sala, comedor, habitación, cuarto baño, cocina, cuarto criados y garage. Altos: tres habitaciones, cuarto de baño, closet, dos terrazas. Informes en la misma, de 9 a 11 y de 3 a 5, o Carmen 16, Víbora.

ALQUILO EN LA VIBORA VISTA Alegre, 121 entre Lawton y San Anastasio, casa dos cuartos, sala, comedor, baño completo y patio; la llave en la misma de 2 a 6. Informan Teléfono U-6673.

SE ALQUILAN LOS MODERNOS ALtos de Milagros y Delicias a una cuadra de la Calzad ade Jesús del Monte, y una del Colegio Edison de sala, comedor, 3 cuartos, baño, cocina. Informan en la misma. Teléfono X-1104. Víbora.

93 LUYANO

SE ALQUILA GRAN CASA, PORTAL, sala grande, 2|4 grandes. Patio, comedor, cocina, servicios. Luyanó calle Rodríguez 322 en 20 pesos. Otra en Zaldo 2 cuadras de Infanta en 12 pesos. Telf. M-4476. Celestino.

94 LAWTON - BATISTA

LAWTON: SE ALQUILAN PORVEnir y Dolores, altos con sala, comedor, tres cuartos, baño completo, cocina y servicios de criados para poca familia, una cuadra del tranvía. Informan bodega.

LUYANO: EN JUSTICIA Y MUNIcipio se alquila casa moderna con sala, comedor, tres cuartos, baño intercalado, cocina y terraza. Informan Teléfono I-6672.

ALQUILERES VARIOS

SE ALQUILA UNA HERMOSA RESIdencia. Calzada Bejucal No. 72. Arroyo Naranjo, entre Luz y Soto, Villa Cecilia; fabricación moderna con todas comodidades, mucho jardín y muchos frutales, propia para personas de gusto. Informes en la misma. Compostela No. 42, Habana.

SE SOLICITAN

103 CRIADAS - CRIADOS

SE SOLICITA UNA CRIADA POR medio día para la limpieza que sepa coser y zurcir. Presentarse de dos a tres de la tarde 5a. Avenida y 6. Reparto Miramar.

CRIADA DE COMEDOR, BLANCA, referencias, dormir colocación. Llamar: FO-1639.

SE SOLICITAN

104 COCINERAS Y COCINEROS

SOLICITO ESPAÑOLA COCINAR, limpiar casa chica tres personas. Informes Mazón No. 204 entre Valle y Zapata. Hasta las 10 a. m.

SE SOLICITA UNA MUJER PARA cocinar y limpiar a corta familia, que duerma en la colocación; sueldo: $18 y ropa limpia. Se piden referencias. Teléfono FO-2389.

NECESITO MUJER LIMPIA DEL país que sepa cocinar, lavar ropa de tres personas, limpieza Dpto. pequeño. $9.00 sueldo. Dormir fuera. Neptuno 205 2do. piso entre Industria y Amistad.

SE SOLICITA PARA COCINAR Y limpiar buena cocinera repostera, sepa servir la mesa a la ruso; ha de ser limpia y tener referencias. Sueldo $20. Dr. McNenney. Calle 11 entre 6 y 8, Edificio Miami. Apt. letra G.

105 MANEJADORAS

SE SOLICITA CRIADA BLANCA para cuidar un niño y lavar, que duerma fuera. Corrales número 2-A-A.

109 COSTURERAS - MODISTAS

COSTURERAS: SE SOLICITAN PRImeras oficiales de taller. Si no saben trabajar que no se presenten. Prado 305 (bajos).

SE COLICITA UNA OFICIALA Y una aprendiza. La oficiala tiene que saber trabajar bien, en confección de vestidos de Sra a la medida, en San Lázaro No. 455 altos entre Campanario y Perseverancia.

114 AGENTES - VENDEDORES

NECESITAMOS DOS VENDEDORES con experiencia en Lubricantes Buena Comisión y sueldo. Oportunidad en Centrales Azucareros e Industrias. Cuba 160. De 3 a 5 p. m.

117 SOLICITUDES VARIAS

SOLICITO PERSONA PARA VENderle contratos de varias casas de inquilinato, buen negocio. Informes: Prado 104, altos, de 8 a 12 y de 2 a 5. Señor Fernández.

SE OFRECEN

118 CRIADAS-CRIADOS

SE COLOCA JOVEN ESPAÑOL DE criado de manos o portero, tiene referencias. U-5110 F1-6122.

SE DESEA COLOCAR UNA JOVEN blanca para cuarto, no menos de $15; llame Caridad. Teléfono 6184.

SE OFRECE UN ESPAÑOL PARA criado de manos, es muy formal, tiene buenas referencias; lleva tiempo en el país; va para donde lo precisen. Pregunten por Francisco. Teléfono M-7730.

JOVEN ESPAÑOLA DESEA COLOcarse de criada de cuartos o de manos, tiene buenas referencias. Teléfono F1-7942.

SE DESEA COLOCAR UNA CRIADA española o también para criada de manos o manejadora o para cocinar y limpiar a corta familia. M-4206.

DESEA COLOCARSE UNA JOVEN de color para criada de cuarto y sabe coser, tiene referencias. Teléfono M-5354.

SEÑORITA DE MEDIANA EDAD: Posee el francés, se ofrece para enseñar a niños las primeras letras, también se coloca para hacer la limpieza a matrimonio solo o corta familia. Informes en «La Preciosa Sangre», Cerro 577 Teléfono M-7016.

SE DESEA COLOCAR UNA ESPAñola en casa de moralidad, de criada de mano o cuartos; sabe lavar ropa fina, da referencias; prefiere Habana o la Víbora. Llame M-2505.

SE DESEA COLOCAR UNA JOVEN española para criada de manos, tiene referencias y experiencia en el trabajo. Teléfono U-6657.

DESEA COLOCARSE UNA SEÑORA de 35 años para criada de cuartos; sabe servir y entiende de costura, tiene referencias; es del campo, prefiere Vedado los repartos. Teléf. FO-1615.

SE DESEA COLOCAR UNA MUCHAcha española para criada de manos; todos los quehaceres, cumple con su obligación; no importa a los repartos. Peñalver No. 170 entre Escobar y Lealtad. Teléfono M-5450.

DESEA COLOCARSE JOVEN ESPAñola de criada de mano o cuartos; es formal; sabe cumplir con su obligación y tiene referencias. Teléfono FO-1975.

SE DESEA COLOCAR UNA JOVEN para criada de cuartos o de comedor; tiene buenas referencias. Llamar al Teléfono FO-2750.

SE DESEA COLOCAR UNA JOVEN española para criada de manos o para cuartos o para cocinar y limpiar un matrimonio solo; desea casa seria, tiene buenas referencias. Teléfono M-6720.

SE DESEA COLOCAR UNA JOVEN de color para criada de manos, está acostumbrada al servicio fino, tiene muy buenas referencias.

Profesionales

3 DRES. EN MEDICINA

DR. FRANCISCO J. DE VELASCO
Corazón, Pulmones, Estómago e Intestinos
DR. RUBEN DE VELASCO
Corazón, Pulmones, Enfermedades de los niños. Consultas de 1 a 3, días laborables. Horas especiales, previo aviso. Salud 208 moderno. Tel. M-6068.

4 OCULISTAS

DR. MANUEL ANTON
OCULISTA.
Especialista en enfermedades de los Ojos de la Quinta La Benéfica. Consultas diarias de 4 a 6.
Vedado, calle 17 Nro. 260 esquina a 1 Teléfono F-2198

5 DENTISTAS

J. M. HERNANDEZ CALZADILLO, cuira dientes flojos y piorrea, arregla puentes, rotos. Extracciones con anestesia local y gas. Consultas hasta las 10 p.m. Neptuno 33, altos. A-7537

DR. ARMANDO CRUCET
Cirujano dental y oral de la facultad de Pennsylvania y del Gareston Hospital of Oral Sugery, ex profesor de la Moffit Porcelain Dental School de Filadelfia.
Tratamiento médico quirúrgico de la piorrea alveolar, dentaduras de porcelana, cordales impactados, Rayos X, diaterma, electro coagulación, Infrarrojo. Alta frecuencia, Rayos Violeta.
Consultas por hora fija.
15 y L, Vedado.
Telf F-5153.

6 COMADRONAS

CONSUELO RUDA
Comadrona ex interna de la casa de Salud «La Balear». Muchos años de práctica. Consultas gratis, Nueva del Pilar número 14, entre Benjumeda y Desagüe Telf U-5824

VETERINARIOS

DR. R. GOMEZ ROSSIE, MEDICO veterinario, vacunaciones antirrábicas, cirugía en general. Consultas de nueve a cinco. Otras horas previo turno. Visitas a domicilio. Hotel «Colonial», San Miguel número 254 esquina a Galiano. Teléfonos A-6958 y A-6947.

COMPRAS

9 CASAS

COMPRO CASA EN EL VEDADO
Rápidamente deseo adquirir una casa en el Vedado, de dos plantas independientes, que no pase de $20.000. Operación rápida, sólo trato con los propietarios. Se prefiere que tenga hipoteca moratoriada. Pedro de la Cuesta, Administración de Bienes. A-8697.

SANTOS SUAREZ COMPRO EN SEguida casa con tres cuartos y cuarto de criados con techo monolítico, cerca de tranvías y guaguas. No pago más de $3.500. Informan de 8 a 9 p. m. **exclusivamente** en el I-3254. No corredores. No molesten si no reúne condiciones.

SE DESEA COMPRAR UNA CASITA de madera chica que no pase de $450, en el Barrio de Luyanó o Batista. Envíe informes por escrito a Margarita Marrero, Calzada de Luyanó (ant. 199).

COMPRO CASA CHICA DE MIL A mil quinientos pesos en los barrios próximos a la ciudad. No corredores. De 10 a 12. Teléfono U-6367.

COMPRO CASAS, HABANA O REpartos; madera buen estado, o de mampostería. Pago justo precio. Puedo invertir hasta $20.000. Prefiero trato directo vendedor. Dirigirse Teléfono M-2846.

PARTICULAR COMPRA CASA CENtro Habana 2 o 3 plantas o chalet reparto. Trato directo. M-8739.

17 MUEBLES Y PRENDAS

A-6890 COMPRAMOS VENDEMOS
Muebles modernos, cuarto, sala, comedor, máquinas coser, escribir, buró; Objetos Arte; jarrones; vajillas; plata; estatuas; columnas; lámparas; antigüedades; alfombras; baúles escaparates; pianos 1|4 cola. Puentes y Cía. A-7890. Galiano y Salud.

U-3143: COMPRO ROPA
Caballeros y señora, muebles; máquinas de coser; escribir; liquido casas completas; todo lo que usted quiera vender. Trabajo los domingos, voy al campo. Dinero en mano, camión en puerta. U-3143.

U-1800: COMPRO MUEBLES
Modernos, antiguos; objetos arte adornos; neveras; archivos; burós; pianos; máquinas escribir; coser; objetos plata; oro; porcelanas; vajillas; cuadros; casas completas; compro todo U-1800.

M-2252: COMPRO
Máquinas coser; escribir; radios toda onda refrigeradores, muebles; pianos; porcelanas; antigüedades; cristalería; cubiertos; vajillas; alfombras. Oficinas completas. Salud 167 entre Manrique y Campanario. M-2252.

U-3297. COMPRO MUEBLES, OBJEtos arte, piano; porcelanas; plata; oro; libros; lámparas; buró; neveras; antigüedades; alfombras; vajillas; baúles; maletas; liquido casas completas; negocio rápido. U-3297.

COMPRAMOS ROPA USADA DE CABALLERO
Si usted tiene alguna ropa, zapatos, moletas en buen estado recuérdese de Martínez le paga bien. Villegas 70 esquina Lamparilla. Telf. M-2687.

U-5484: COMPRAMOS
Muebles liquidamos casas completas. No venda sus objetos de arte vajillas plata, bronces, adornos etc. sin antes oir nuestra oferta. Acudimos en seguida.

Compramos:
Brillantes, platino, plata y oro
BAHAMONDE Y COMPAÑIA
Amistad No. 356 casi esquina a San Jos.

A-7795: COMPRA MUEBLES
De todas clases. Pagamos más que nadie. También vendemos, cambiamos y alquilamos. No venda sin antes hacer una llamada; A-7795. Vamos en el acto. «La Honradez». Máximo Gómez número 85.

M-2252: COMPRO
Máquinas coser, escribir, radios toda onda, refrigeración muebles, pianos, porcelanas, antigüedades, cristalería, cubiertos, vajillas, alfombras. Oficinas completas. Salud 167 entre Manrique y Campanario. M-2252.

M-2225: COMPRO
Máquinas coser, escribir radios toda onda, refrigeradores, muebles, pianos, porcelanas, antigüedades, cristalería, cubiertos, vajillas, alfombras. Oficinas completas. Salud 167, entre Manrique y Campanario. M-2252.

A-6620: COMPRO MUEBLES
Juegos de cuarto comedor sala, piezas sueltas, neveras, refrigeradores, máquinas de coser y escribir, muebles de oficina, radios y equipajes. Liquido casa de huéspedes. «La Moderna». Salud 9. Teléfono A-6620.

COMPRAS

17 MUEBLES Y PRENDAS

M-7064: COMPRO MUEBLES, MAquinas coser y escribir, objetos de arte, lámparas; pianos; porcelanas; libros; cuadros; alfombras; maletas; antigüedades; neveras; y ropa. Acudo en seguida Telf. M-7064.

COMPRO: A-6628
Pignoramos compramos joyas finas, artículos plata, bronce, porcelana, cristal, marfil, alfombras máquinas escribir, Singer, radios, lámparas, muebles, ropa de hombre y objetos valor.
«LA REGENCIA»
Suárez números 8 y 10
Telf. A-6628

COMPRAMOS JOYAS
Antiguas y modernas, con brillantes, zafiros, rubíes y esmeraldas finas, oro, platino, plata y enchapes hasta en pedazos. Objetos de plata, bandejas juegos de café, cubiertería y otros artículos. Rosarios de oro y plata, con cuentas de perlas, coral, amatistas, etc. Pagamos bien. Vamos a domicilio.
CARBALLAL Y HERMANOS
San Rafael 138, entre Gervasio y Belascoain. Telf. U-5744.

M-9136: COMPRO
Máquinas coser, escribir, archivos, cajas hierro, contadoras divisiones, mamparas, pupitres, oficinas completas, máquinas sumar, calcular, equipajes; objeto arte, café y fonda, sillones barberos, barberías completas. Vendo un tostador café de 25 libras. También vendo camión Chevrolet del 37, está nuevo; tengo sillas de Viena de importación para café o fonda. Llame a esta su casa. M-9136.

18 UTILES DE OFICINA

UTILES DE OFICINA COMPRAMOS
Cualquier cantidad. Pagamos bien y en el acto. Llame a los teléfonos: A-7743 y M-2282.

COMPOSTELA No. 56
entre Obrapía y Lamparilla

19 LIBROS E IMPRESOS

NECESITO LIBROS USADOS DE TOdas clases, especialmente de texto. Compro cualquier cantidad pagándolos bien. Llame al teléfono M-9017 Vamos a domicilio. Librería «Venecia» Obispo 82. Telf. M-9017.

21 INSTRUMENTOS DE MUSICA

COMPRO UN PIANO PIANOLA QUE sea barato y que no tenga comején; llame a Manuel Domínguez. Teléfono M-3040, Dragones 54 frente al Teatro Martí.

CAMBIOS

24 CASAS

CAMBIO TRES CASAS MODERNAS sin gravámenes, sala, comedor, dos habitaciones, baño, una con garage por casa dos plantas, Habana, San Lázaro 682 U-1802, pegado Belascoaín.

Arrendamientos

A-1 FINCAS RUSTICAS-URBANAS

TOMO ARRENDAMIENTO OPCION compra finca una a dos caballerías, agua, luz eléctrica, casa vivienda habitable, dirigirse señor Díaz, Calzada de Columbia entre 6 y 7. Teléfono FO-3358.

SE ARRIENDA UNA FINCA EN GUIra de Melena en la carretera Güira a Batabanó. Informan San José, 682, altos, entre Gervasio y Escobar. Teléfono U-5056.

A-2 ARRENDAMIENTOS VARIOS

DOY EN ARRENDAMIENTO 5 CAsas de inquilinato ya en marcha tocas, bajos alquileres, buenos puntos. Marcial Rodríguez, Revillagigedo No 5. M-7577.

DESEO TOMAR EN ARRENDAMIEN to restaurant o comedor y cocina de casa de Huéspedes o fonda. Si no es buen negocio no llame. Para informes M-6894 P. Polvorin.

SE ARRIENDA
El mejor restaurant de la Habana con todos los enseres. Está trabajando. Informes Sr. García, Teléfono U-6380.

Reparaciones

42 MUEBLES Y PRENDAS

PARDO. REPARAMOS SUS MUEbles por poco dinero, dejándolos nuevos. Casa Pardo. U 5761. Los modernizamos, barnizamos a muñeca y esmaltamos «Duco». Pinturas mimbres a vapor y neveras. Tapicería en general. Azogamos espejos. Trabajos garantizados. San Rafael No. 130.

COMPAÑIA DE ESMALTAR Y BARNIZAR MUEBLES
Esta casa tapiza, barniza, esmalta y reforma toda clase de muebles. Si usted desea guardar sus muebles con toda garantía, le ofrecemos nuestra casa.
Aramburo número 415 entre San José y Zanja
Telf. U-2453.

«GARCIA ESPINOSA», MUEBLEría y tapicería. San Rafael y Soledad. Hacemos trabajos de tapicería, reconstrucción, pintura y decoración. Mejor trabajo y mejores precios, porque somos obreros, directores y propietarios. Nuestro teléfono: U-1424 English spoken.

REPARACIONES DE MUEBLES
Casa «Coro». Barnizamos toda clase de muebles y tapicería. Especialidad en colores, combinaciones de maderas y chapas. Limpieza de muebles a domicilio. Estrella 27, entre Aguila y Angeles. Tel. M-2127.

¡Repare a tiempo su nevera!
Rionda. Esmaltados por calefacción eléctrica Infanta 1,059. Teléfono: U-3968

VENTAS

48 CASAS

GANGA FENOMENAL. CERRO, CAsa 12x32 metros, sala, saleta; 4 habitaciones, azotea, renta $40 precio $2,700. Suárez, sala, 7|4 renta $50 $4,000. Rodríguez. Revillagigedo 5. M-7577.

VENDO CASA MODERNA CALLE 11 Ampliación Almendares, jardín; portal; sala, 2 cuartos; comedor; cocina; garage; cuarto alto; tengo plano. Precio $3,500. Rafael Prado. FO-7801.

VENDO BUENA VISTA TRES CAsas; portal; sala; 2|4; hall; servicios $2,500. Otra, terraza; sala; 2|4; comedor $1,850. Otra, portal; sala; 3|4; comedor $1,850. Fonts. U-1393.

SE VENDE UNA CASA DE MAMPOStería y tejas, contiene seis departamentos y portal en $1,000, en Marianao, reparto Pologotti; Inorman en el reparto Buenavista, 4a. avenida entre 7 y 8. No. 21. Emilio Baure.

VENTAS

48 CASAS

VENDE DIRECTAMENTE SU MISMO dueño: Moderna casa 1 y media cuadra Calzada Víbora: Portal, sala, 2|4, comedor; baño completo; cocina; patio; cocina; patio; traspatio etcétera $2.700. Otra frente parque: jardín; sala; saleta; 3|4; otro criado, baño intercalado y demás comodidades. Ganga. Solar bien situado $1.50 metro.

Precio de ganga
VENDO
JESUS DEL MONTE 417 O 719
MODERNO
Casa de Mamposteria, azotea y tejas, 530 metros planos de superficie. Compuesta de sala, saleta, un salón corrido de 4.20 por 17 metros, dos cuartos, cocina de gas, dos baños con servicios completos y un hermoso sótano. Unica oportunidad. Escribanos y gustosamente lo atenderemos. Informes: calle F No. 34 o 358 entre 17 y 19, Vedado. Habana, Oficina de Inversiones.

REPARTO MENDOZA, VIBORA, vendo precioso chalet jardín, portal, sala, cuarto de baño intercalado, comedor, cocina, garage un cuarto alto fabricación de primera. Precio de situación $6750. Notaría del doctor Baños, Mercaderes 11. A-6745, preguntar por Merián.

REPARTO LA SIERRA
Vendo lujoso chalet. Sin estrenar estilo Colonial esquina sombra, citarón, carpintería caoba y cedro, hecho por administración, tiene amplio jardín; portal; sala; comedor de 5 por 5; 3 dormitorios de 4 por 4; lujoso baño; cocina; garage y cuartos altos. Precio $8.500; para verlo a todas horas. Calle 9 y 12 reparto Almendares. Oficina Sr. Alpendre FO-2542.

BOLETIN DEL DIA
PEDRO DE LA CUESTA
INVERSIONES
A-8697
HABANA $6,500
En calle Oquendo, casa compuesta: sala; 3 habitaciones; baño intercalado; comedor al fondo; cocina; servicio criado; patio y gran traspatio con frutales. Un regalo. Para verla. Pedro de la Cuerta: A-8697, FO-2419.

VEDADO $5,000
De contado y reconocer hipoteca de $3.500, residencia moderna, compuesta: Jardín; portal; sala; recibidor; comedor; 3 habitaciones; baño intercalado, en colores; cocina; cuarto con servicio de criados; hall; patio y garage. Informes: Pedro de la Cuesta: A-8697 y FO-2419.

ALTURAS DE ALMENDARES $8,500
Acabada de fabricar, residencia compuesta: jardín; portal; vestíbulo; sala; comedor; 3 habitaciones; baño intercalado; cocina, pantry cuarto y servicio criado; garage; lavaderos; gran traspatio, carpintería caoba y cedro. Está desocupada. Informes: Pedro de la Cuesta A-8697 y FO-2419.

NICANOR DEL CAMPO $4,200
Precioso chalet, compuesto: Jardín; portal; sala; comedor; cocina; cuarto con servicio criado; garage. En los altos: 3 habitaciones, baño intercalado terraza. Está desocupado, calle 13 entre 12 y 14 a 2 cuadras Calzada de Columbia, y a 2 del Crucero de la Playa. Véala: Pedro de la Cuesta, A-8697 y FO-2419

REPARTO ALMENDARES $7,000
Moderna casa, compuesta: Jardín; portal; sala; recibidor; precioso hall; 3 habitaciones de 4x4; baño intercalado; comedor al fondo; cocina; cuarto y servicio de criados; garage y traspatio. Informes: Pedro de la Cuesta A-8697 y FO-2419.

ANPLIACION ALMENDARES $6,000
Ave. 1ra. residencia compuesta: jardín; portal; sala; hall; 4 habitaciones; baño intercalado; comedor al fondo; cocina y gran traspatio. Mide 15x47. Omnibus y tranvías por la esquina. Facilidades de pago. Pedro de la Cuesta: A-8697 y FO-2419.

AMPLIACION ALMENDARES $8,500
Gran calle Doce, acera sombra, chalet compuesto: jardín, portal; vestíbulo; sala; comedor; cocina; cuarto y servicio criados; servicio auxiliar; traspatio y garage al fondo. En los altos: 4 habitaciones; baño completo; terrazas al frente y al fondo. Puede dejar $2.500 en hipoteca y cancelar por partidas de $200. Cómprela con $6.000 de contado. Pedro de la Cuesta: A-8697 y FO-2419.

AMPLIACION ALMENDARES $4,200
Calle Doce, acera sombra, compuesta: jardín; portal; sala; hall; 4 habitaciones; baño intercalado; comedor al fondoá cocina; patio y garage. Pedro de la Cuesta A-8697 y FO-2419.

LUYANO $1,200
Cacista mampostería, compuesta: portal; sala; un cuarto; comedor; cocina; patio y baño. Y otras a $2.200 compuestas: sala, saleta; 2 habitaciones; comedor; cocina; baño y patio. Calle Ensenada entre Pérez y Rodríguez. Informes: Pedro de la Cuesta: A-8697 y FO-2419.

SOLARES LA SIERRA $2,200
Esquina de fraile. Mide 23.17x21.65 vs. Calle 8 esquina a «A», ómnibus y tranvías. Pedro de la Cuesta A-8697 y FO-2419.

ALMENDARES $1,000
Calle 16 entre 3a. y 5a. acera sombra, mide 10x46 varas, a una cuadra de ómnibus y tranvías. Y varios más e ntodos los Repartos. Pedro de la Cuesta A-8697 y FO-2419.

CALZADA COLUMBIA A $2.00 VARA
Regalo, «2.511» varas, al lado del Consejo Corporativo y frente Calzada de Columbia, propio para lo que se quiera. Tiene una hipoteca moratoriada de $3.000 que se puede reconocer, cómprelo con $2.000. Pedro de la Cuesta A-8697 y FO-2419.

OBRAPIA NUM. 36 APARTAMENTO No. 1

$125.000. REPARTO NICANOR DEL Campo. Casa de madera, portal, sala, comedor, cocina, servicios, garage, patio, trato directo comprador, informa S. Martín. Avenida 9 calle 7, Ampliación de Almendares.

VENTAS

48 CASAS

VENDO O CAMBIO. PRECIOSA CAsa San Lázaro, Víbora; Portal; sala; saleta; 3|4; baño completo; comedor; cocina; patio; traspatio $3.300. Tomo casa chica de $1.300 a $1.500 resto contado; tradto directo. Cualquier lugar. Darío Duarte M-9794.

VALDES I-6235. FO-2787. ESTA TERminando en San Benigno y Tamarindo dos casas con todo el confort moderno, 2|4, agua caliente, baño de color, lavadero, marcos de caoba No compre, fabrique con él. Da facilidades para el pago.

VENDO CASA SIN ESTRENAR, ALmendares, $6.000, la mitad contado, resto facilidades; tranvía, ómnibus esquina. Jardín, portal sala, tres cuartos, baño intercalado, comedor fondo, hall, garage, cuarto arriba, servicio criado, patio, cocina otra nueva 2|4 $5,000. Informan I-3529.

VENDO ALTURAS ARROYO APOLO, casa mampostería 2-4, sala, comedor, cocina, baño intercalado, jardín y traspatio, $500.00 entrada, $35.00 mensuales (sin estrenar). Otra madera, $2.450 a plazos (sin estrenar). Informa I-3529.

CASA MODERNA SANTOS SUAREZ $6.000; jardín, portal, sala, comedor tres cuartos, baño intercalado, comedor fondo, cocina, cuarto y servicio de criados, traspatio entrada automóviles. Informan I-3529.

VIBORA. SE VENDE CASA, JARDIN, portal; sala; recibidor; hermoso hall, 5 habitaciones, dos baños; comedor; despensa; pantry; cocina; cuartos de criados; garage dos máquinas; baño perro; carbonera; cuarto baúles; gallinero y lavandería. 17 mil pesos. F-5615.

GANGAS DEL AÑO
Vendo, compro y cambio establecimientos y propieddes. Vendo 6 casas en Calzda de Cónchа y Luyanó 560 metros renta $180 en $14.000. Casa 2 plantas 150 metros. Renta 94 pesos, en $7.000. Vendo 4 casas y 40 habitaciones. Renta 225 pesos en $6000. Reconocer hipoteca de $7.000. Vendo muchísimas propiedades a $1.000 y $2.000. Véame Galiano 509 García. Teléono: M-4461.

$2.500.00 VENDO CASA LUYANO CAlle Reforma, sala; saleta; 5 cuartos; patio; traspatio; azotea; citarón Informan Reforma y Santa Felicia altos bodega. Vendo solar en Hoyo Colorado una cuadra carretera 5.900 mts. $0.40 mt. No corredores.

VIBORA: PRECIOSA CASA $3.500; jardín, portal, sala, recibidor, 3|4, baño, comedor fondo. Otra; sala saleta, 4|4, baño y traspatio, $4,500. Otra, 3|4; $2.500, todas cerca tranvía. Moreno. M-7167.

NICANOR DEL CAMPO, CASA JARdín, portal, sala, comedor, 3|4, lujoso baño, pantry, cocina, garage; $5.000. Otra, La Sierra, frajle; sala, 4|4, garage; $8.500. Moreno. M-7167.

HABANA: VENDO 3 PLANTAS EN $8.000; sala, comedor, 4|4, baño, cocina, monolítica; junto a Infarta. Buena renta. Otra 10 casas; sala, saleta, 3|4; rentan $188, en $14.000. Moreno. M-7167.

VIBORA: HERMOSA MODERNA REsidencia, parte alta: Estrada Palma, 4 habiaciones, 2 baños intercalados, 2 cuartos criados, terraza, jardín, traspatio, garage. $5.700. Otra, $4.200 4 cuartos, garage. M-1072.

COMPRA Y VENTA DE CASAS Y SOLARES HABANA Y REPARTOS
Solares de todas las medidas. Casas de todos precios. Véame o llámeme, sin compromiso de ninguna clase para usted. Vendo y compro casas y solares. Dinero en hipoteca en la Habana y repartos. Mucha reserva. Prontitud y honradez en las operaciones. Victoriano Alvarez. 14 esquina a D., Almendares. FO-3786.

GERARDO MAURIZ: M-7586 METROPOLITANA 538
Vedado a la entrada próxima 23; brisa, chalet, moderno, 5|4, 2 baños; garage; $15.000á otra 1 planta, 4|4; 2 baños; garage; patio sevillano 683 metros $22.000.00 Gerardo Mauriz M-7786, Metropolitana No. 538.

Vedado esquina calle Línea espléndida residencia sumamente barata: otra casa esquina en lo mejor de 23; otra lujosísimo palacete vea estas oportunidades. Gerardo Mauriz. Metropolitana No. 538. M-7586.

Alturas Miramar, chalet lindísimo, panorama al Bosque de la Habana $18.500.00; otro regio palacete, situación admirable casi regalado. Gerar. No. 538.

Alturas Almendares, buena residencia, chalet, $13.550.00. Almendares, 3 habitaciones, garage, 1|4 criados, $3.800; otra La Sierra $3.250.00; otra dos plantas, $6.000.00; otra de 2 plantas independiente, $9.000.00. Gerardo Mauriz M-7586. Metropolitana. No. 538.

Vedado, parte alta moderna, 4 habitaciones, sala saleta, comedor $11.800 facilidades. Vedado casa esquina 2 plantas independiente. 6 habitaciones cada planta $25.500, facilidades Gerardo Mauriz M-7586 Metropolitana 538.

NO COMPRE SIN ANTES VER LA que acabo de terminar en Estrada Palma esquina Goicuría (Santos Suárez) la que por su situación es un verdadero sanatorio. Consta de jardines a ambas calles, portal; pérgola; sala; comedor; tres cuartos; hermosa cocina; amplio baño en colores; garage; cuarto y servicio de criados; lavaderos. Construcción de citarón, fuerte de todo garantía. Precio $7.800 verla a todas horas, trato directo.

SE VENDE HERMOSA RESIDENCIA en 23 entre 18 y 20 Vedado, Jardín, portal, sala, 4 habitaciones, hall al centro, 2 cuartos de baño, comedor, pantry, cocina, garage y cuarto de criados. Para informes su dueño señor Iglesias M-1852.

VEDADO, CALLE 17 VENDO UNA casa en $12.000.00, muy cerca de la entrada, acera de la sombra. Urge su venta. Informa Guillermo del Monte, Habana 84, M-2474.

VEDADO CALLE 19, MUY CERCA de G, vendo una casa rodeada de espléndidas residencias en $11.500.00 Informa Guillermo del Monte, calle Habana 84. M-2474.

CASA EN EL CERRO: $2.500. TIENE portal, sala, comedor, 4|4, servicio intercalado, cocina, patio y traspatio. Lizasoaín. U-6616. Salud 610.

VEDADO OPORTUNIDAD
Vendo casa moderna 1 planta calle Paseo, próximo a Línea, compuesta de jardín, portal, sala cerrada, hall, recibidor, 4|4, baño completo, comedor, cocina, 1|4 y servicio de criados, garage, patio y pasillos laterales. Precio $14.000 con $6.500 de contado y resto con facilidades. Informes: Chacón 23. M-8182.

AVISO IMPORTANTE
Tenemos los mejores negocios, Fincas rústicas, casas en los mejores lugares, establecimientos baratísimos Barras, Lecherías, Bodegas, Casas de Huéspedes, Hoteles, Garages, Fuentes de soda, Kiocos, Casa de Inquilinato vidriedas de tabacos, Tintorerías, Puestos de frutas y todo lo que usted quiera comprar a precios de verdadera ganga. Véanos. Zanja casi esquina a Galiano, Café Estación. Alfonso y Trabadelo. De 2 a 6 de la tarde.

VENTAS

48 CASAS

EN REGLA SE VENDEN EN GANga dos casas, una $1.150; otra $950. Informan Teléfono XO-1316. Están rentando $13 y $12 respecivamente.

ALMENDARES: $5.200 GRAN RESIdencia 4 cuartos, hall, lujoso baño, jardín, patio y traspatio, moderna, con garage. O-Reilly No. 11 Departamento 407. M-1072.

VENDO UN PASAJE CON 40 apartamentos y 4 casas en 15.000 Renta 280 pesos. Vendo una casa con 9 habitaciones en 1.100 la ganga del año. Informes Galiano 509. García.

MIRAMAR, CALLE 28 Y 7a. AVENIda. Dos plantas sin estrenar, cuatro grandes habitaciones, dos baños y todas demás comodidades, lujosa residencia. Facilidades de pago. Verse todas horas. Informes al lado. Arquitecto Julio Alemany. FO-1744 de 4 a 6.

REPARTO MIRAMAR
Se vende hermosa residencia con Portal, vestíbulo, living-room, comedor, terraza; pantry; cocina; cuatro habitaciones grandes; dos baños; toilet; saleta; hall, cuarto de criadas, con su servicio, garage para dos máquinas con su cuarto de chofer y 1,251 varas de terreno, fabricación de primera, bonita vidriera emplomada en el frente, precio $20.000.00. Informan en la misma, calle 14 entre 1a. y 3a. Avenicas, de 6 a. m. a 7½ p. m.

REPARTO MIRAMAR MAGNIFICA OPORTUNIDAD
Vendo elegante residencia una planta situada a media cuadra de la 5a. Avenida, parte alta compuesta de jardín, todo alrededor, portal, sala, recibidor, hall central de 2 metros de ancho, 5 amplias habitaciones, 3 baños de lujo, gran comedor, cocina y pantry, garage para 2 autos y cuarto y servicios de criados. Construcción moderna y de primera. Se vende a precio de oportunidad con facilidades de pago. Informa su dueño. M-8182 y FO-2188.

ALTURAS DE ALMENDARES RESIDENCIA DE LUJO
Costó $60.000.00 se regala en $30.000.00. Urge su venta antes del día 15. Véame con la seguridad que le conviene. Tratos directos Chacón 23 bajos. FO-2188.

EN LO MEJOR DE LA HABANA, vendo casa de esq. 2 plantas, dos comercios rentando $100.00 construcción de citarón y placa monolítica. Precio $11,500.00. Informan Chacón No. 23 bajos. M-8182 y FO-2188.

$1.650 Y RECONOCER $850
Moderna, portal, sala, comedor, 2 dormitorios; baño intercalado; hall, cocina y patio. Renta $25. Oficina: D. J. Silva FO-2149. Avenida Séptima No. 88 entre 5 y 6 Buena Vista.

$3.000 Y RECONOCER $1.500
Casa Quinta con muchos frutales monolítica. Portal, sala, gran comedor, 4 dormitorios, hall, dos baños de lujo y garage. Oficina: D. J. Silva FO-2149 Avenida 7a. No. 88 entre 5 y 6 Buena Vista.

SE VENDE HERMOSA CASA, FAbricación inmejorable, facilidades de pago. Véala Calle Once entre Tercera y Cuarta. Ampliación Almendares Dueño al lado. Telf. M-3712.

MIRAMAR
Dos lindos chalets, con dos lujosos baños, todo confort, garage 2 máquinas. Alturas y parte baja. $15.000 y $19.000. Alberto de Ayala FO-2703 y M-7744.

EN LO MEJOR DE SANTOS SUArez. Lacret y Juan Delgado, se vende casa moderna, jardín, portal, terraza, gran sala, comedor, 3 grandes habitaciones, baño completo, cocina y servicio de criados; techo monolítico. Si no la aprovecha en estos días de fiesta la pierde; para verla y tratar con su dueño: Santa Emilia 403 entre Paz y Gómez.

VENDO HERMOSO CHALET ESTILO inglés, sala, comedor, tres grandes cuartos, living-room, lujoso baño, cocina, pantry, traspatio. Abundante agua, lugar céntrico. Santa Amalia. Teléfono I-4280.

49 SOLARES

REGALO PARCELAS DE TERREno, alturas de Arroyo Apolo, la vara $1.00, $25 entrada y $5 mensuales. Informan I-3529 de 12 a 2 p. m.

VEDADO GANGA A $0.70 METRO. vendo 4.500 metros entre 19 y 21 con 32.50 de frente. Urge venta. Propietario Carret. M-2595. Metropolitana 231.

SOLARES A $275.00 MIDEN SIETE por 26.50. En 5ta. Avenida entre 7 y 8. Buenavista. Guaguas y tranvías en la esquina. Forcade. M-6921.

REPARTO MENDOZA, VIBORA, vendo esquina en lo mejor del Reparto Milagros y María Rodríguez, mide 23.58 por 19-52, precio de situación. Informa Notaría del doctor Baños, Mercaderes 11 A-6745. Preguntar por Merián.

VEDADO: CALLE 17, VENDO SOLAR esquina, teniendo los 50 metros por sombra, a $9.00 metro. Unico por precio y situación. Guillermo del Monte. Habana 84. M-2474.

VEDADO: CALLE 23, VENDO PARcela 9x34, a $8.50. Otra calle 21; 12.50x37. Otra calle 25, 13.50x34. Precios ganga. Guillermo del Monte. Habana, 84. M-2474

SIERRA Y ALMENDARES, PARCElas brisa 12x22. 10x23. 13½x22 10x46. bien situadas. También solares grandes frente Línea Playa, facilidades pago. FO-3134.

LA SIERRA, A ENTRE 8 Y 10. PEqueña casa al fondo con solar yermo a su frente, portal para guardar una máquina. Informan en la carnicería.

VENDO SOLAR EN AVENIDA OEStE al lado de la Estación de Los Pinos, lo mejor por embarcarme doy facilidades. 596 varas. Informa Alvarado. Belascoaín 306 altos.

MIRAMAR
PARCELAS

Entre 5a. y 7a. 25x25 Mts.	$3,900
Entre 5a. y 7a. 15x30 Varas	1,950
Esq. sombra 25x30 Varas	2,800
Entre 5a. y 3a. 13x30 Varas	1,660

S. OLOZAGA, 8 ESQ. 3a. MIRAMAR
FO-3752

REPARTOS LA SIERRA. ALMENDAres. Miramar. Vendo solares pequeños en los mejores puntos. Medidas escogidas, llanos. Sombra calles asfaltadas. Soy contratista. No cobro comisión pica informes: Abel Rodríguez 9 y 10 FO-2212.

ALMENDARES SOLARES
De todas las medidas y precios al alcance de todas las fortunas. Buenas calles y las mejores vías de comunicación: 12 por 22; 22 por 21, esquina, 10 por 45; 32 por 45, esquina; 22x34 esquina. Fabrique su casa a gusto. Informes personalmente al comprador.
VICTORIANO ALVAREZ
14 esquina a D, Almendares
FO-3786

VENTAS

48 CASAS

EN REGLA SE VENDEN EN GANga dos casas, una $1.150; otra $950. Informan Teléfono XO-1316. Están rentando $13 y $12 respecivamente.

ALMENDARES: $5.200 GRAN RESIdencia 4 cuartos, hall, lujoso baño, jardín, patio y traspatio, moderna, con garage. O-Reilly No. 11 Departamento 407. M-1072.

VENDO UN PASAJE CON 40 apartamentos y 4 casas en 15.000 Renta 280 pesos. Vendo una casa con 9 habitaciones en 1.100 la ganga del año. Informes Galiano 509. García.

MIRAMAR, CALLE 28 Y 7a. AVENIda. Dos plantas sin estrenar, cuatro grandes habitaciones, dos baños y todas demás comodidades, lujosa residencia. Facilidades de pago. Verse todas horas. Informes al lado. Arquitecto Julio Alemany. FO-1744 de 4 a 6.

REPARTO MIRAMAR
Se vende hermosa residencia con Portal, vestíbulo, living-room, comedor, terraza; pantry; cocina; cuatro habitaciones grandes; dos baños; toilet; saleta; hall, cuarto de criadas, con su servicio, garage para dos máquinas con su cuarto de chofer y 1,251 varas de terreno, fabricación de primera, bonita vidriera emplomada en el frente, precio $20.000.00. Informan en la misma, calle 14 entre 1a. y 3a. Avenicas, de 6 a. m. a 7½ p. m.

REPARTO MIRAMAR MAGNIFICA OPORTUNIDAD
Vendo elegante residencia una planta situada a media cuadra de la 5a. Avenida, parte alta compuesta de jardín, todo alrededor, portal, sala, recibidor, hall central de 2 metros de ancho, 5 amplias habitaciones, 3 baños de lujo, gran comedor, cocina y pantry, garage para 2 autos y cuarto y servicios de criados. Construcción moderna y de primera. Se vende a precio de oportunidad con facilidades de pago. Informa su dueño. M-8182 y FO-2188.

ALTURAS DE ALMENDARES RESIDENCIA DE LUJO
Costó $60.000.00 se regala en $30.000.00. Urge su venta antes del día 15. Véame con la seguridad que le conviene. Tratos directos Chacón 23 bajos. FO-2188.

EN LO MEJOR DE LA HABANA, vendo casa de esq. 2 plantas, dos comercios rentando $100.00 construcción de citarón y placa monolítica. Precio $11,500.00. Informan Chacón No. 23 bajos. M-8182 y FO-2188.

$1.650 Y RECONOCER $850
Moderna, portal, sala, comedor, 2 dormitorios; baño intercalado; hall, cocina y patio. Renta $25. Oficina: D. J. Silva FO-2149. Avenida Séptima No. 88 entre 5 y 6 Buena Vista.

$3.000 Y RECONOCER $1.500
Casa Quinta con muchos frutales monolítica. Portal, sala, gran comedor, 4 dormitorios, hall, dos baños de lujo y garage. Oficina: D. J. Silva FO-2149 Avenida 7a. No. 88 entre 5 y 6 Buena Vista.

SE VENDE HERMOSA CASA, FAbricación inmejorable, facilidades de pago. Véala Calle Once entre Tercera y Cuarta. Ampliación Almendares Dueño al lado. Telf. M-3712.

MIRAMAR
Dos lindos chalets, con dos lujosos baños, todo confort, garage 2 máquinas. Alturas y parte baja. $15.000 y $19.000. Alberto de Ayala FO-2703 y M-7744.

EN LO MEJOR DE SANTOS SUArez. Lacret y Juan Delgado, se vende casa moderna, jardín, portal, terraza, gran sala, comedor, 3 grandes habitaciones, baño completo, cocina y servicio de criados; techo monolítico. Si no la aprovecha en estos días de fiesta la pierde; para verla y tratar con su dueño: Santa Emilia 403 entre Paz y Gómez.

VENDO HERMOSO CHALET ESTILO inglés, sala, comedor, tres grandes cuartos, living-room, lujoso baño, cocina, pantry, traspatio. Abundante agua, lugar céntrico. Santa Amalia. Teléfono I-4280.

49 SOLARES

REGALO PARCELAS DE TERREno, alturas de Arroyo Apolo, la vara $1.00, $25 entrada y $5 mensuales. Informan I-3529 de 12 a 2 p. m.

VEDADO GANGA A $0.70 METRO. vendo 4.500 metros entre 19 y 21 con 32.50 de frente. Urge venta. Propietario Carret. M-2595. Metropolitana 231.

SOLARES A $275.00 MIDEN SIETE por 26.50. En 5ta. Avenida entre 7 y 8. Buenavista. Guaguas y tranvías en la esquina. Forcade. M-6921.

REPARTO MENDOZA, VIBORA, vendo esquina en lo mejor del Reparto Milagros y María Rodríguez, mide 23.58 por 19-52, precio de situación. Informa Notaría del doctor Baños, Mercaderes 11 A-6745. Preguntar por Merián.

VEDADO: CALLE 17, VENDO SOLAR esquina, teniendo los 50 metros por sombra, a $9.00 metro. Unico por precio y situación. Guillermo del Monte. Habana 84. M-2474.

VEDADO: CALLE 23, VENDO PARcela 9x34, a $8.50. Otra calle 21; 12.50x37. Otra calle 25, 13.50x34. Precios ganga. Guillermo del Monte. Habana, 84. M-2474

SIERRA Y ALMEN

VENTAS

56 MUEBLES Y PRENDAS

VENDO CUARTO 3 CUERPOS ARTE moderno $35. Otro $65. Sala, 9 piezas $12. Otro $45. Vitrina $12; Comedor $43. Camita personal $8. Monte 1.116 y San Joaquín.

FAMILIA PARTICULAR VENDE, cuartos tres cuerpos nuevecito, $29. y $40; otro chifforrober y butacón, regalado, $95; comedor renacimiento; sillones; máquina Singer; escribir. Escobar 63, San Lázaro y Lagunas.

FAMILIA VENDE REGIO CUARTO de caoba moderno, butacón, tiradores finísimos $125. Lujoso comedor Renacimiento $75. Recibidor $38. Lámpara madera $25. Living-room tapizado Salud 262 Escobar Lealtad.

VENDO PRECIOSO CUARTO 3 c. caoba última moda, se da barato. living-room finísimo todo tapizado, comedor Renacimiento completo, recibidor Arte Moderno, lámparas, nevera, radio. Prado 111, altos entre Genios y Refugio.

VENDO PARTICULAR MIS MUEBLES cuarto 3 cuerpos coqueta luna 84x50 butacón chifforrober color claro-oscuro, living-room 5 piezas, comedor caoba sin usar, aproveche. Escobar 256. Neptuno y Concordia.

URGE VENDER HOY MISMO POR tener que embarcar. Juego cuarto moderno dos camas $25.00. Juego cuarto matrimonio $25. Juego sala, 9 piezas $20; mesa escritorio 1.20x1.50 metros $12. Nevera $9.00; comedor completo $15. Vivta Alegre 566 esq. Mayía Rodríguez Ruta 15.

FAMILIAS: GANGAS: JUEGOS DE cuarto, tres cuerpos, completo, $95.00; otro $115.00; otro, $140.00; comedor, moderno, $50.00; juego sala nueve piezas, $40.00; recibidor, $48.00; living-room, $98.50. No pierda la oportunidad. San Nicolás 305. Fondo «La Epoca».

VENDO MITAD PRECIO SUNTUOSO juego cuarto, caoba escogida; completo, regio butacón, tiradores galalit. Tulipán 405 entre «La Línea» y Clavel. Rutas 17, 43 y Tran-Bus.

VENDO SINGER NUEVECITA OVIllo central, otra lanzadera. Descreadora moderna, aparato lujoso secar manos, propio cine, restaurant, clínica El Corazón de Jesús». Salud 167 entre Manrique y Campanario. M_2252.

SE VENDE HERMOSO JUEGO DE comedor estilo Renacimiento Español, de caoba en muy buenas condiciones. Calle Primera y 22, Miramar. La casa de la esquina. Rutas 19, 20 y 32. Vía Deportivo deja en la puerta.

VENDO UN JUEGO CUARTO CAOba última novedad, escaparate y chifonier, tres cuerpos, urge la venta. San José número 758 bajos, entre Lucena y Marqués González.

JUEGO CUARTO MODERNO, $18.00 lunas y bastidor nuevos: el de tres cuerpos, menos de $32.00; radio muebles, $10; por pronto embarque. Sitios número 74, entre San Nicolás y Rayo.

SE VENDE JUEGO SALA, MODERno, comedor, Renacimiento español, cuadros, lámpara, etc. De 3 a 5. Heredia, 265, entre Avenida de Santa Catalina y Milagros, Víbora.

JUEGO DE CUARTO MODERNO, hecho de maderas de caoba de la mejor calidad. Diseñado y construído por la famosa Ebanistería de López. Enrique Barnet, 608. Teléfono U-2725.

¡¡OPORTUNIDAD ESPECIALIDAD EN ESTILO INGLES

100 Pesos

Visite la mueblería y tapicería **García Espinosa** en San Rafael entre Aramburo y Soledad. ¡La casa que no cotra lujo! English spoken.

¡¡OPORTUNIDAD!! JUEGOS DE cuarto, de 8 piezas, con elegante butacón, a $100.00. ¡Dando y dando! Necesitamos dinero. También chaislongs de imitación piel y juegos tapizados a precios increíbles. Mueblería «García Espinosa», San Rafael entre Aramburo y Soledad.

MAQUINAS DE ESCRIBIR

sumar, calcular y coser. Muebles de oficina y hogar, artículos plata, porcelana, bronce, cristales. Joyas de calidad. Vendemos y compramos. Suárez 17, moderno, esquina a Corrales. Teléfono M-9603.

MUEBLES A PLAZOS

Construídos con las mejores maderas, estilos modernos y elegantes. Grandes facilidades de pago. Admitimos muebles en cambio. Visítenos y se convencerá. **«Díaz y Chao», Neptuno No. 709 y 710, entre Belascoaín y Lucena. Telf. U-5154.**

SALUD 51, MODERNO

BAULES Y MALETAS DESDE $1.00

Gran surtido en maletas de cuero finas que estamos liquidando por la mitad de su valor. También se está liquidando un lote de lámparas en varios estilos, objetos de arte, neveras, frigidaire, radios, muebles de oficina, juegos cuarto, sala y comedor. Compramos y cambiamos. «La Casa Inglesa», Salud 51, esquina a Rayo: M-7179.

A-6827: LIQUIDAMOS

A PLAZOS COMODOS

Muebles finos y corrientes, joyas, ropas, equipajes, neveras, radios, máquinas coser y escribir, lámparas modernas, pianos, cajas de hierro, cuadros, gobelinos y demás objetos que no mencionamos. Todo se liquida este mes, por reformas. No compre sin visitar «La Competidora», en Gloria 68, esquina a Indio. Telf. A 6827. G. Arango y Compañía.

PULSERAS Y DIJES

Liquidamos miles de pulseras de oro y dijes de oro y platino con brillantes. Alhajas antiguas y modernas en profusión cuadros, crucifijos, rosarios de oro, porcelanas antiguas y modernas. Juegos completos de café, tenedores, cubiertería. Bandejas, candelabros, jarras y palanganas todo de plata maciza.

CARBALLAL Y HERMANOS

San Rafael núm. 138, entre Belascoaín y Gervasio. U-5744

VENTAS

56 MUEBLES Y PRENDAS

SE VENDE UNA MAQUINA DE TAlabartero Marca Jhones como nueva informan Economía 156 bajos, entre Misión y Gloria.

BIBLIOTECA DE ESTILO INGLES compuesta de 1 librero grande de 3 cuerpos, 1 mesa y 1 silla giratoria, un escaparate de 3 cuerpos, todo de uso, pero en muy buen estado. López Hermanos, Enrique Barnet 608. Teléfono U-2725.

MUEBLES EN GANGA

Juegos cuarto: $25.00; ídem tres cuerpos: $40.00; sala: $12.00; comedor desde $25.00; escaparates: $9.00; con lunas: $15.00; mesas correderas: $4.00; aparadores: $6.00; 6 sillas y 2 sillones: $10.00; neveras: $10.00; máquinas de coser y escribir. Se cambian y se compran toda clase de muebles, pagando más que nadie.

«LA PRINCESA»

San Rafael 575 y 577 entre Escobar y Gervasio. Telf. U 5926

MUEBLES A PLAZOS

Y al contado, Casa Hierro, Compostela y Merced. Precio de liquidación desde los más modestos hasta los mjs olujosos. Tomamos muebles usados en fondo. Vea nuestra exposición. M_1220. Alquilamos muebles.

CAPAS Y FLUCES DESDE $2

RADIOS, DESDE $5.00

Camisas, pantalones y zapatos, liquilo una gran existencia procedentes de subastas; muebles oficina, máquinas escritir, sumar, coser. Véalas: Monserrate número 29 y parque Zayas «La Hispano Cuba.

NEVERAS

Americanas, reconstruídas y garantizadas.

REFRIGERADORES

De uso en magníficas condiciones todas marcas y tamaños. Ríonda, Infanta 1059 entre Desagüe y Benjumeda, frente a Pennino: U-3968.

MUEBLES EN GANGA

Juegos de cuarto, Arte moderno: $4.00 mensuales; comedor, caoba, último estilo: $3.00 mensuales; sala y recibidor, modernísimo: $3.00 mensuales; juego de cuarto, tres cuerpos, caoba, últimas creaciones: $5.00 mensuales.

Precios muy bajos.

«LA EMINENCIA», NEPTUNO 668, moderno, entre Gervasio y Belascoaín

VENGA A VERNOS EN SEGUIDA

AHORRARA DINERO. FACILIDADES DE PAGO. TOMAMOS SUS MUEBLES A CAMBIO

"LA CASA LOPEZ"

BELASCOAIN 76

ENTRE JESUS PEREGRINO Y POCITO

TELEFONO U-1541

MUEBLES BARATOS

Liquidación permanente de Radios, Juegos de Sala, Cuarto y Comedor.

A VERDADEROS PRECIOS DE GANGA

Muebles muy baratos

No pague lujo. Juegos para cuartos, comedor, sala, etc. Ultimas creaciones, en todos estilos y tamaños, finos y modestos.

A PLAZOS: $1.50 SEMANAL

Cambiamos sus muebles, como fondo, por nuevos y hay cantidad en liquidación. También se vende caja de caudales. Vea y recomiende esta casa.

«EL FENIX», Ficos, Carballido y Compañía, Neptuno 901, esq. Soledad. U_1360

VENDO POR VIAJE GRAN COMOda Bull, lindo trío de reloj y candelabros, juego cuero legítimo, jarrones chinos y sevres, piezas excepcionales, vajilla Rosental, algunos abanicos, objetos de arte, encajes a mano, alfombra, juego mimtre portal 8 No. 58 entre 3 y 5. Vedado.

Variado surtido en joyas antiguas y modernas, objetos de arte y toda clase de artículos para regalos. Háganos una visita y se convencerá.

«LOS TRES HERMANOS»

Consulado 160 y 162. Telf. M_3534.

SALUD 53

antes núm. 11 ent. Rayo y San Nicolás.

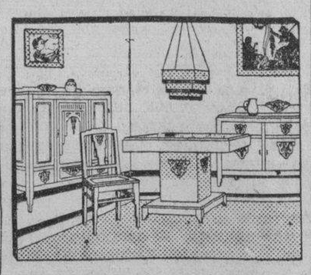

Venta especial: juego-cuarto $20, sala $12, comedor $30, recibidor $25, cuarto 3 cuerpos $30, escaparates $12, camas $3 coqueta $3, mesa comer $3, regio juego_cuarto, sala, comedor living_room, neveras, radios, pianos, lámparas.

MUEBLES DE OFICINAS

Archivos, burós, libreros, sillas, pupitres, máquinas-socer, escribir.

EQUIPAJES

Burós maletas, vidrieras, mamparas, sillas-viena, nuevos y de uso. Visite esta su casa. Compro, Cambio y Vendo. Salud 53. M 9136.

57 UTILES DE OFICINA

GANGA: VENDO UNA MAQUINA DE escribir Remington, modelo 16 como nueva. Informes con el dueño. Campanario 222.

VENTAS

57 UTILES DE OFICINA

LA CASA GONZALEZ

Burós, bibliotecas, pupitres, sillas giratorias y toda clase de muebles para oficinas.

MUEBLES DE OFICINA VENDO Y COMPRO

Archivos, tarjeteros, Kardex, armarios de acero.

CAJAS DE HIERRO

Sumar calcular, mimeógrafos, adresógrafos.

MAQUINAS DE ESCRIBIR

Compostela 43, entre Progreso y O-Reilly.

O-Reilly 58, entre Habana y Compostela.

Telfs. M-8638 y M-8081

COMPOSTELA 56

ENTRE OBRAPIA Y LAMPARILLA VERDADERAS GANGAS

En muebles de Oficina de todas clases. Máquinas de escribir, sumar, y calcular. Adesógrafos, Mimeógrafos. Procedentes de subastas.

Teléfono A-7743

MAQUINAS ARCHIVOS

BUROS

CAJAS

Pupitres

Materiales de Colegios.

DINERO Y JOYAS

Fluses y capas, a $2.00, procedentes de subastas.

"LA HISPANO CUBA"

Monserrate y Parque Zayas Telf. A-8054

MUEBLES PARA OFICINA

VENDO, COMPRO. BUROS

sillas giratorias, pupitres, libreros, satélites, juegos recibidor, cajas de hierro, cajas de archivo, armarios de acero, archivos, tarjeteros Kardex. Aproveche la liquidación de un lote de máquinas de escribir y sumar.

MAQUINAS DE ESCRIBIR

sumar y calcular, mimeógrafos y adesógrafos.

«LA NACIONAL» Villegas 93

Bentre Teniente Rey y Amargura TELEFONO A-9915

59 RADIOS

VENDO PRIMERA OFERTA RADIOS RCA, 6 tubos; Grunow 8 tubos; Midwest 16 tubos. Casi nuevos. Venga y se convencerá. Salud 167 entre Manrique y Campanario| El Corazón de Jesús. M-2252.

VENDO RADIO PHILCO ONCE BOMbillos 5 bandas, onda corta y larga 1936 inmejorables condiciones. Precio 60 pesos. Lo mejor en Radio. Aguacate 74 altos entre Obispo y Obrapía.

¡¡REALIZACION!! RADIOS, BUrós, mesas, archivos, cajas caudales, molinos café, máquinas escribir, Registradoras National, mimiógrafos. máquinas coser Verdaderas gangas. Villegas 93 entre Tte. Rey y Amargura. A-9915.

SILVERSTONE COLONIAL

Venta especial del maravilloso radio «Colonial», el de más alcance y la voz más clara. De los famosos refrigeradores «Apex», los más eficientes y económicos Y de los muebles clásicos y novísimos estilos, con grandes rebajas de precios y ventajosas facilidades de pago.

LA CASA RUISANCHEZ, Angeles y Estrella: M_2024. Sucursal: La Colonial», Reina 111, mueblería y joyería A-9221.

60 INSTRUMENTOS DE MUSICA

VENDO PIANO VERTICAL CUERdas cruzadas flamante. Banjo americano incrustaciones nácar. Mancolina regia y legítima guitarra valenciana. Alfombra grandísima. Salud 167 entre Manrique-Campanario. El Corazón de Jesús. M_2252.

SE VENDE PIANO ALEMAN MUY bueno y barato, Monte 408 entre Aguila y Angeles.

$65 VENDO LUJOSO PIANO ALEmán Gors Kallmann en lamantes condiciones costó $600, urge venderlo por trasladarme al interior, verlo Lawton No. 29½ entre San Francisco y Concepción, Víbora.

"LA INTERNACIONAL"

De Prado No. 256 frente «Hotel Sevilla» liquida sólo por este mes pianos de famosas marcas desde $5.00 mensuales, en alquiler desde $3.00. Representantes de «Bluthner» y «Wurlitzer» cuarto cola y verticales alemanes.

LA PREDILECTA

LA CASA QUE NO COBRA LUJO

Gran realización de un enorme surtido de pianos verticales y de cola, de famosas marcas europeas y americanas, a precios increíbles y con absoluta garantía. Traiga experto y se convencerá. Grandes facilidades de pago. Alquiler desde $2.00. También liquidamos cuadros, lámparas, adornos, figuras de bronce y toda clase de objetos de arte propios para regalos.

"LA PREDILECTA"

San Rafael esquina a Oquendo (al lado del bar) U-2530

VENTAS

60 INSTRUMENTOS DE MUSICA

PIANO. VENDO MODERNO GRANde por estorbar, admito parte contado y resto mensual (garantizado sin comején) C 459 entre 19 y 21.

AFINADORES

REPARADOR, AFINADOR AMERIcano con la experiencia de las más acreditadas fábricas de pianos de EE. UU. pone a su servicio sus conocimientos a los precios más bajos: Durant. A-7877.

AFINE SU PIANO POR $3.00 CON toda garantía y seguridad. Manuel Domínguez, afinador mecánico y barnizador de pianos, graduado en la escuela «Danguard» en New York. Taller de Reparaciones: Dragones entre Prado y Zulueta. Tel. M-3040.

61 DE ANIMALES

POR TENER QUE EMBARCAR Y no poder atender se vende preciosa cría de canarios hamburgueses de pura raza. pueden verse a cualquier hora en Malecón No. 101, altos.

VACAS

Vendo recentinas añojas. Toretes, caballos, bueyes. Avenida Boyeros y Carretera. Vento antes de Capdevila. Ruta 76 lo deja en la puerta. I-6139 M-2189.

VENDO A PRECIO DE SITUACION: mulos, carros y arreos de todas clases; caballos, mulos de monta y Pony, 4 potros sementales, 7 y media cuartas, bonito color; 40 mulos criollos domados de monta y carros cerrados para lecheros y un burro semental, criolla; una cesta de mimbre, con sus arreos, montura y una Pony. Domingo Jarro, Marina y Atarés, Jesús del Monte Telf. X-1876.

62 OBJETOS VARIOS

BARTISIMO VENDO MOLINOS PAra todo uso. Prensa para mosaicos de plataforma giratoria. Bomba trasiego portátil. Mosaicos desde $28 millar de primero. Puente de La Lisa. (Frente al Cuartel) Catoli.

SE VENDE UN CARRO DE FRUTAS situado en Reina entre Aguila y Amistad, acera de La Corona. Buena venta; licencia y permiso al día. Se da barato. Informan en dicho establecimiento.

DOS BICICLETAS ALEMANAS DE lujo nuevas, una de dos velocidades, se venden a precio de importación. Calzada y A. Garage F-5517.

SE VENDE UNA GUILLOTINA PAra cortar papel está como nueva con dos hojas, trabaja con motor y a mano. Precio $150.00, urge su venta. San José No. 5 Guanabacoa.

LUNETAS USADAS DE CAOBA, PAra teatros, vendo en todas cantidades. Fernández. Calle 15 No. 655, Vedado. Teléfono F-4503.

SE VENDE UN FOGON PARA CARbón vegetal marca Amaro de 4 hornillas, horno, gavetas y calentador con su tanque. Verlo en 2 No. 315 esquina a 15, Vedado.

SE VENDEN DOS MESAS DE CHIcago que están trabajando en Paula No. 4 para verlas de 1 a 5.

VIDRIERAS, CONTADORAS

Vidrieras de todas formas y tamaños, mesas Vitroilte, sillas, banquetas, ezprimidores frutas, pastteleras, caja caudales, neveras, molino café, picadores carnes, rebanadoras jamón, contadoras N ational. Compro, cambio y vendo.

MAQUINAS DE ESCRIBIR, BUROS

Archivos, tarjeteros, sillas giratorias, libreros mesas para máquinas. Véame antes de cambiar, comprar o vender sus muebles de oficina, divisiones, mostradores. Casa Cano. Habana 116 y medio, entre Teniente Rey y Amargura; A-8607.

Dinero-Hipotecas

63 SOLICITUD

DINERO

Facilito grandes y pequeñas cantidades en primera hipoteca desde el 7 por ciento en adelante, para la Habana y sus barrios. Compro y vendo casas, solares y créditos hipotecarios. Compro y vendo Bonos y Acciones.

Julio C. Granda

Obrapía 33. Telf. M-5921 y FO-1668.

PRESTO DINERO DESDE $500.00 en adelante, en primeras hipotecas. Interés desde el 6 por ciento. No corredores. Telf. A-6836. Campanario 90, bajos, entre Neptuno y San Miguel ,Sr. Correa.

DINERO

No pierda tiempo. Cuando necesite tomar dinero en hipoteca o pagarés, vea a M. Fernández San Ignacio 50. Telf. M-9272 de 2 a 5. Operación rápida y absoluta reserva.

A-6827: DINERO

PIGNORAMOS Y COMPRAMOS

Muebles, joyas, ropa y todo objeto que represente valor. Visite «La Competidora», Gloria 68, esquina a Indio. Teléfono A-6827. G. Arango y Compañía.

64 OFERTAS

DOY DINERO EN HIPOTECA DESde mil a 10 mil pesos y sobre valores compro y vendo bonos y acciones de todas compañías. Obrapía 33 Bolsa, Andrés Pérez. M-5921.

DINERO PARA HIPOTECAS

Tengo varias cantidades desde $1.000 a $10.000. Véame o llame al teléfono M_9300. Manuel Rico, Industria 166, antes 72½.

DOY DINERO EN HIPOTECAS, AL 7 por ciento. Operación en 24 horas. También sobre bóvedas, panteones, alquileres de casas, condominio, etc. Véame: Alberto Cuervo, edificio La Metropolitana 342, O-Reilly y Aguacate: M_2808.

DINERO

Sobre joyas, en todas cantidades. **«LA PERLA»,** Animas 84, casi esq. a Galiano. Telf. A-8222.

DOY DINERO SOBRE PROPIEdades, sobre valores también compro y vendo valores cotizables y no cotizables en Bolsa. Andrés Pérez. Obrapía 33, Bolsa. M-5921, M-8674.

65 BONOS Y VALORES

COMPRO ACCIONES DEL BANCO Asturiano, Compañía Cubana de Electricidad, Bonos Centro Gallego. También se pignoran. Compro y vendo Bonos y Acciones de todas las compañías, cotizables y no cotizables en la Bolsa. Manuel Piñol, Obrapía número 14.

CAJAS RESERVADAS

que se deseen.

N. GELATS Y COMPAÑIA

105 Aguiar 108 esq. a Amargura

Las tenemos en nuestras bóvedas construídas con todos los adelantos modernos y las alquilamos para guardar valores de los interesados. En esta oficina daremos todos los detalles

PARA LAS DAMAS

67 PELUQUEROS

MANOLO: PELUQUERO A DOMICIlio; permanentes desde un peso sin corriente; cortes de melena. tintes, decoloraciones. Teléfono M-6014.

JUNY, EX-PELUQUERO DE M. GIL va a domicilio. Pelado ondeado 30c. dos 50c. Permanente croquignol garantizado $1.50. F-6120.

68 MASAJISTAS

MADAME MARGO MASAGISTA. ESpecializada en el tratamiento para reducir el peso y reformar las líneas: Fracturas, dislocaciones, reumatismo, etc. Consultas 3 a 5 Obispo 59, Apto. 24 (Por la mañana servicio a domicilio).

70 INTERES PARA LAS DAMAS

SOMBRERERA. NO BOTE SU SOMbrero, de uno viejo un modelo queda nuevo por centavos. Se hacen en tela y luto. Tiño, reformo, plancho, engomo: 30 centavos. «Celestina», S. Rafael número 355. Una cuadra del Tencent.

¡FUERA CANAS! OBTENGA HERmoso color: negro, castaño o rubio, usando tintura «La Favorita». Teñido del cabello $3.00. Estuche, $1.00. De venta todas farmacias. Depósito: Virtudes 206. Casa «Pilar». M-9392.

Sistema Matilde Alemany

Instituto Corte y Costura Internacional. La Central **San José 257** entre Aguila y Galiano, creadora. Garantizamos que por ajuste en 3 meses aprenderá cortar las modas más complicadas de nuevas creaciones, fiancesas, aunque que pase 20 años que aprendió el sistema Alemany, a la primera pruebo le queda precioso; fácil, moderna demostración; todas mis sucursales damos 3 clases gratis; presente este anuncio; clientos de profesoras en toda la Isla. Venga y le diremos la más cerca, no usamos planilla, es un desastre. Declarado en la Secretaría de Educación de texto para Escuelas Públicas y todos los sistemas; tenemos los mismos derechos oficiales; no habrá ninguno predilecto, no se deje sorprender. Vendo métodos y clases a domicilio. Sucursales: Sra. de Orfila, Compostela 114; Srta. Hortensia, Atocha 6, Cerro; Sra. de Alfonso, Aguiar 43, 2o. piso; Srta. Bueno, Campanario y Concordia y clientos más. Esperanza, calle 10 entre Acosta y (Lawton)

Para Señoras Gruesas

Fajas y ajustadores que modelan y no aprisionan. Lolita Carrasco. Especialidad en fajas para colon, estómago y riñones. Ordenes: Telf. U-6252, Neptuno 121, altos, casi esquina a Perseverancia.

MODISTA

Rosalía Hernández

San Rafael 152-B, bajos. esquina a Oquendo: U-3127.

Dobladillo de ojo a:

2 cts. vara

Forramos bebillas a máquina.

Precios muy económicos

Plisados de todos tamaños bordados, festones y ojetes en colores. Forramos botones. Hacemos vestidos de alta costura y económicos.

TENEMOS MENSAJEROS

SENOS

Si la naturaleza no la ha favorecido o bien han perdido su contorno armonioso por la edad o maternidad, si existe flacidez o caída de los mismos, si quieréis recuperar bellos senos sin tomar drogas internas, ni aparatos, escriba a VINCI, quien le informará gratis o enviará prospecto. Discretamente. Resultado sorprendente. Escriba al Apartado No. 1692. Habana. Envíe 2 centavos en sellos para la contestación.

Corte y Costura

$1 50 MENSUAL

ACADEMIA «SANTA TERESA»

San Rafael 471, entre Campanario y Lealtad. Hágase profesora en tres meses. Desde la primera clase usted podrá cortar sus vestidos por figurín. También clases por correspondencia. Pidan la primera lección, incluyendo 3 centavos para franqueo. Expedimos títulos Telf. A-9222

HORTUA Y CIA.

TAPICEROS DE GARANTIA

Garantizamos el empleo de materiales nuevos de la. calidad. Especial atención en reparaciones, cortinas, fundas, visillos, cubrelechos, etc. Talleres: San Rafael No. 624. Ordenes Telf. U-5586.

Haga economías, señora

Los tiempos son críticos, pero tenemos que vestirnos Josefina, Neptuno 121, altos, ofrece a precio de costo los vestidos que tiene, por esperar la nueva remesa. Su sombrero viejo le será arreglado, limpio y planchado como nuevo, por muy poco dinero. Su niña lucirá bien vestida a bajo costo, si ordena su trajecito a Josefina. Alquilamos trajes de novia completos. Josefina, Neptuno 121, altos: U-6252.

VELLOS

Extirpación definitiva de los vellos de la cara, muslos, piernas, etc. Tratamiento garantizado .Sra Alexander, calle Tercera número 405 entre Dos y Cuatro. Vedado

CORTE MODERNO NACIONAL

SISTEMA MENDEZ, OFICIAL

Reconocido de utilidad para la enseñanza pública. Su autora y directora, señora Méndez, garantiza la enseñanza por este modernísimo método. En poco tiempo puede hacerse experta profesora. Desde las primeras clases confeccionará sus vestidos por figurín. Se admiten medio internas. Clases diarias a domicilio y correspondencia, también por ajuste. Academia Central: Campanario 304 esquina a Neptuno. Moldes a medida. Se cortan y entallan vestidos. Especialidad en abrigos y trajes sastres. Moralidad.

ENSEÑANZAS

75 PROFESORAS - PROFESORES

CLASES DE INGLES Y FRANCES por competente profesora inglesa. Método práctico. Exclusivamente a domicilio. Referencias. Llame F_6806 mañanas de 8.30 a 9.30, de 12.00 a 2.

CURSO DE INGLES POR CORRESpondencia. Pida informes al Profesor J. Mora González. Aguacate No. 41 (altos).

ESTUDIO. BAILES MODERNOS

Tomasín. Positivamente enseño danzón son, paso_doble, vals, blues, fox, tango. Clases todos los días de 9 a. m. a 11 p. m. Voy a domicilio San Nicolás No. 1008 (moderno) entre Gloria y Misión dos cuadras de Monte.

ENSEÑANZAS

75 PROFESORAS - PROFESORES

GARANTIZO USTED HABLARA INglés pronto. Clases individuales gramática, lectura, dictado comercial, especialidad para sostener conversación. Prepara para viajes y exámenes. Competente profesor americano. Campanario 454 altos moderno.

PROFESORA DE INGLES E INStrucción a domicilio. He trabajado en buenos colegios y tengo recomendación de los mismos. Precio especial alumnos Instituto en mi casa. Telf. F-3261.

CLASES PARTICULARES DE GRAmática, Matemáticas y Contabilidad. Octavio Mestre, 23 esquina a 12, Apartamento 8. F_3758.

PROFESORA COMPETENTE ENSEña hablar inglés en corto tiempo. Método rápido de conversación. Doy referencias. Telf. FO-1360.

CLASES DE INGLES. INGLESA DE mediana edad, fina y con educación desea dar clases en su idioma a particulares o Colegios. «S. H.» M-7730

CURSO DE INGLES POR CORRESpondencia. Pida informes al Profesor J. Mora González. Aguacate 41 (altos).

PROFESORA DE PIANO Y SOLFEO dos clases a la semana, $3 al mes; solfeo, $1.50. Vapor 15, esquina a Hornos. Teléfono U-5185.

ESCUELA CUBANA DE RADIO

Aprenda radio rápidamente. Adquiera también práctica. Profesores competentes. Cuotas módicas. Informes: Galiano 455, altos, casi esquina a San José.

INGLES, PROFESOR AMERICANO con títulos de dos universidades, ex-catedrático Instituto Militar, Método rápido, práctico, moderno. Duncan Thomas, San Rafael 37 altos. Teléfono M_2645, Depto. 2.

PROFESOR Y PROFESORA DE PRImera y Segunda Enseñanza. Experiencia profesional. Clases individuales. Ingreso en Institutos Bachillerato. Especialidad: Inglés Francés y Matemáticas. A domicilio o en casa. Teléf. F-5133.

MAESTRA NORMALISTA, ESPEcializada en Aritmética y Gramática, da clases particulares a domicilio y en su casa. Enseña a leer en tres meses. Práctica y referencias. Incluye el Inglés. Llamar: F-2992

SOLICITAMOS PERSONAS DESEEN aprender inglés rápidamente. Método nuevo progresivo 40.50 nuevas palabras semanales. Precios módicos, éxito asegurado. Clases colectivas limitadas. Habana 109 1er. pico M_3019.

EMMA BADIA CONCERTISTA, PROfesora de piano graduada del Juilliard Institute de New York. Studio en F. No. 501, Vedado. Informes: F_2051.

INGLES, PROFESOR AMERICANO con títulos de dos Universidades, ex-catedrático Instituto Militar, Método rápido, práctico, moderno. Duncan Thomas, San Rafael 37 altos. Teléfono M_2645, Depto. 2.

COLEGIO BESTEIRO

18 ESQUINA A 13 (VEDADO)

Clases Diurnas

Y

ACADEMIA SUPERIOR SAN LAZARO 661 (ALTOS)

Clases Nocturnas

Autorizado por la Secretaría de Educación para la enseñanza elemental y superior en todos sus grados, incluyendo expedición del Certificado 8o. Grado para cuyos estudios quedará cerrada la matrícula el

15 DE SEPTIEMBRE

Bachillerato y Comercio

EL COLEGIO BESTEIRO tiene servicio de ómnibus TELEFONOS F-5313 y U-2821

SEÑORA JOVEN CON TITULO MAgisterio, se ofrece para dar clases a domicilio, 1ra. y 2da. enseñanza. Especializada en Aritmética y Gramática. Teléfono A5-0071.

OBSEQUIO DE LA ACADEMIA DE COMERCIO

Luis B. Corrales. Establecida en 1889. Enviando $0.15 en sellos recibirán mi Aritmética Mercantil, Enseñamos Teneduría de Libros, Taquigrafía e Inglés. La Mecanografía $1.00 al mes. Nuestros Títulos, los más solicitados. Lealtad 567 entre Salud y Dragones. Telf. A5-1632.

INGLES, TAQUIGRAFIA (INGLESA y española). Teneduría, Cálculos Mercantiles, Aritmética, Algebra, Caligrafía, Mecanografía y Ortografía: 6 pesos mensuales a domicilio, por el Profesor F. Heitzman, Estrella 166, altos. Teléfono A5-1822.

ESCUELA DE BAILE

Exclusivamente bailes de salón, Son Rox, Tango etc. Se garantiza la enseñanza. Ismael Servelló. Cárdenas. No. 3 segundo piso.

EL PROFESOR JOSE REY

Da clases de Guitarra a domicilio, domina géneros clásicos y populares. Tratos personales en San Rafael número 405 (fábrica de guitarras).

76 COLEGIOS

COLEGIO-ACADEMIA "CLAUDIO DUMAS"

Para Varones y señoritas. Comienza el curso: el martes, día 6 Enseñanza Elemental y Superior hasta el 8o. Grado inclusive. Ingresos. Teneduría de Libros. Inglés, Mecanografía, Taquigrafía y Cultura Física. Internado para Varones y Externado para señoritas. Varones. Excelente profesorado. Domínguez y Calzada del Cerro. Teléfono A-6456.

COLEGIO ACADEMIA NORMA

(Para ambos sexos). Primera y Segundo Enseñanza. Comercio e Idiomas. Apertura del nuevo curso: Septiembre 6. Servicio de Transporte. Animas No. 768. Telf. U-6344

COLEGIO-ACADEMIA «BRAVO»

Autorizado para expedir certificados de octavo grado con validez oficial. Colegio Académia para cursar todos los grados de la Primera Enseñanza. Autorizado para expedir Certificados para ingresar sin examen en Normales Hogar, Institutos etc. Clases diurnas y nocturnas para ambos sexos. Profesores graduados y especializados. Servicio de Omnibus a domicilio. Cursos especiales para el ingreso en las Escuelas de Ingenieros. Comercio, Normales, Institutos, Cadetes, Aviación, Taquigrafía, Mecanografía, inglés; correspondencia. Teneduría. Contabilidad, Prácticas de oficina. Cuota muy módica. Neptuno y Lucena U_2627. (Nota): Los que deseen cursar el Octavo Grado con derecho a certificado deberán matricularse antes del 30 de septiembre.

ESCOLAPIOS DE GUANABACOA: Colegio de primer orden. Establecido en 1857. Comercio, Bachillerato. Primera Enseñanza y Preparatoria Ricos Museos. Magnífica oficina bancaria para práctica comercial. Profesorado de alta competencia. Dormitorios con cuarto separado para cada alumno. Excelente alimentación. Purísima agua potable de manatiales dentro del mismo colegio. Ambiente campestre. Sports. Gran piscina de natación. Pensión moderada. Se remite gratis, interesante prospecto ilustrado. Pídase por Correo, al Padre Rector, Escolapios de Guanabacoa. Habana o al Teléfono XO-1503. Las horas para visitar el colegio o inscribir alumnos, son de 9 a 11 a. m. y de 3 a 6 p. m.

ENSEÑANZAS

76 COLEGIOS

ACADEMIA DE IDIOMAS. INGLES, alemán, francés. Método propio rápido. Prof. Julio Kohner, Calle C 457 altos, 19 y 21. Informes 11 a 1.

OMNIBUS PARA COLEGIO. SE ALquila durante curso escolar, magnífico ómnibus Chevrolet con el nombre de su colegio, capacidad 60 alumnos. García Acosta. M_7755.

"SAN ELOY"

Colegio y Academia Fundado en 1907. Primera y Segunda Enseñanza: Preparatoria, Bachillerato, Comercio, Idiomas, Cultura Física, Cursos preparatorios especiales. Admitimos pupilos y medios pupilos y externos. Quinta Menocal, Samá 31, Marianao. Telf. FO-7462. Pida Prospectos.

COLEGIO «SANTA TERESA»

INGRESO AL BACHILLERATO SE ADMITEN INTERNADOS

Primer Grado: $1.50. Segundo $2.00; Tercero y Cuarto $3.00; Quinto y Sexto: $4.00. Séptimo y Octavo: $5.00. Autorizado para expedir certificado de Octavo Grado para ingresar en Normales, Institutos, Hogar etc. Taquigrafía, Mecanografía, Ortografía, Inglés, Correspondencia Comercial, Corte y Costura y Labores. Pida prospecto San Rafael 471 entre Campanario y Lealtad. Telf. A_9222.

ACADEMIA DE INGLES "WARREN"

Preparación de alumnos para el Bachillerato, según los programas oficiales.

Preparación de maestros para la enseñanza de la lengua inglesa. Cursos de conversación, atendiendo las necesidades individuales.

Directora: Mss María Ana Warren con muchos años de experiencia, especializada en fonética y gramática inglesa.

Maanzana de Gómez 343 . Telf. A-8988

ESTUDIE POR CORREO

La academia «Rabiña», en Neptuno 78 y 80, esquina a Manrique: M-7849, tiene organizado clases por correspondencia desde hace años, habiendo prestado gran beneficio a aquéllos que tiene deseo de prosperar. Estudie las asignaturas siguientes: Taquigrafía, Mecanografía, Teneduría, Cálculos Mercantiles, Gramática, Ortografía, Procurador, Química industrial. Inglés, Francés, etc. Informes: **Academia «Rabiña», Neptuno 78 y 80 esquina a Manrique. Telf. M_7849.**

COLEGIOS

Al alcance de todas las fortunas. Católogo e información gratis. Profesor Richardson, American Schools Bureau, Manzana de Gómez número 514. Telf. A_9798.

77 ACADEMIAS

HAVANA BUSINESS ACADEMY

LINEA 357-359. F-3043.

Innecesario estudiar comercio en el Norte,

ALQUILERES

80 CASAS DE HUESPEDES

AMARGURA 79 BAJOS, RESIDENCIA familiar. Punto céntrico, amplias habitaciones para matrimonios con muebles o sin ellos y una para 465 personas. Buena comida y extricta moralidad.

CASA DE HUESPEDES. GALIANO 455 entre San José y Barcelona. Habitación y departamento 2 habitaciones con baño privado; excelente comida. Moral absoluta. M-7380.

MANSION LOREDO. CONCORDIA No. 418 entre Gervasio y Escobar. Casa huéspedes de lujo, espléndidos apartamentos y habitaciones con vista calle. Precios bajos, especiales para estudiantes, comodidades, confort. Teléfono A-7681.

CASA DE HUESPEDES «LA MATANcera». Reina número 219 esq. Manrique. Teléfono A-0238. Se alquilan amplias habitaciones con vista a la calle con o sin baño, agua fría y caliente; a precios muy reducidos. Comida española y criolla

RESIDENCIA SANTA ANA, ESpléndidas habitaciones con baño privado y balcón a la calle, toda asistencia, Campanario esquina a Concordia. Telf. M-9551.

PRADO 104

TELF. A-7488.

Entre Genios y Refugio, residencia para familias, apartamentos y habitaciones desde 45 pesos 2 personas, estricta moralidad, excelente comida, baños privados, agua fría y caliente a todas horas: lujoso y fresco comedor en el roof, lo más céntrico de la capital.

CASA HUESPEDES LA REPUBLICA Aguila 559 esq. Barcelona. Telf. A-6639. Habitaciones y Departamentos con todo servicio, agua fría y caliente, excelentes comidas, trato esmerado. Precios económicos.

SANTA RITA: HABITACIONES AMplias, con lavabo, agua fría y caliente, en los baños; buen comedor. Admitimos abonados; precios módicos. Pruebe y convénzase. O-Reilly 52, entrada por Habana. Hay elevador.

MALOJA 23, ENTRE ANGELES Y Aguila, casa de huéspedes, habitaciones y apartamentos matrimonio, $35, precio especial para hombres solos. Teléfono A5-3262.

81 CASAS DE COMIDAS

CONSULADO 156, ALTOS CIFESA casa particular desea familia formal para mandar comida, croquetas, tamales, papas rellenas, mariscos, pollo. Hora fija, esmerada limpieza. Teléfono A-7764.

COMIDAS DOMICILIO. SERVIMOS cantinas, buena, abundante, hora fija, experto cocinero; una persona 40, 2 50, 3 70c; 4 $1.00. Trocadero 307, altos. Teléfono M-7348. Telf. A-9148.

CASA PARTICULAR REPARTE COmida variada a reducido número familias. Artículos primera. Aceite Balcells. Manteca chicharrón. Domingos: pollo. Precio: 1 persona 40c. dos 60c. Telf. A-7146.

82 APARTAMENTOS

PRADO No. 103 (2o. PISO) CASA familia particular honorable alquila hermoso apartamento o habitación fresca con ventanas y balcón al Prado. Con toda asistencia. Precio módico. Hay teléfono.

MANRIQUE 307 PEGADO NEPTUNO alquilo moderno apartamento alto propio para matrimonio con sala, dos cuartos grandes, baño lujoso completo, cocina gas. Llave encargado.

APARTAMENTOS MODERNOS. REcientemente pintados, ventilados, dos cuartos; sala; comedor; precioso baño intercalado; cocina de gas; baño criados. Edificio Padrón. Neptuno 969 Teléfonos: U-5158 y U-6889.

Edificio de

APARTAMENTOS MODERNOS

Próximo a terminarse en la parte más alta, fresca y saludable del Vedado.

E y 29

Garage y toda clase de comodidades.

Se invita su inspección

Para informes:

Angel del Castillo

Galiano 308 Telf. M-2305

FOR EMBARCARME ALQUILO UN apartamento amueblado sala, comedor, baño, cocina y habitaciones, fresco cuarto piso, frente mar, elevador todo tiempo, edificio Echevarría, Marina 16, U-5567. 55 pesos.

ALQUILO APARTAMENTO, PROPIO para profesional o matrimonio, con agua corriente vista a dos calles; ver a todas horas. Aguacate 34-B. Primer Piso esquina a Empedrado.

SE ALQUILA UN APARTAMENTO compuesto de sala, dos cuartos, baño intercalado moderno con agua fría y caliente, cocina de gas, Monte 260, antiguo u 872 moderno frente al Mercado Unico, edificio Calzadilla.

SE ALQUILA UN APARTAMENTO en F y Consulado. Ruta 30. Moro.

EN EL NUEVO EDIFICIO DE CALzada y J, se alquila un apartamento alto con cuatro habitaciones, terraza cubierta, sala, comedor, lujoso baño, etc. Informan: F-5368.

ALQUILO UN APARTAMENTO ALto con dos habitaciones, terraza, sala, comedor y lujoso baño en el edificio de J, esquina a 9. Informan Teléfono F-5368.

APARTAMENTOS GRANDES MUY frescos con vista a la calle e interiores. Una y dos habitaciones, sala, comedor, cocina magnífica; baño completo. Elevador. Neptuno 634 (antes 170) entre Escobar y Gervasio.

EN MALECON 13-L, TERCER PISO; alquilo hermoso y ventilado apartamento vista calle, lavabo agua corriente, luz, teléfono, en 18 pesos. Informan :M-8468.

ALQUILERES

82 APARTAMENTOS

MODERNO EDIFICIO APARTAMENto, primer piso; sala, comedor, dos habitaciones, baño completo, frigidaire. $24; llave en la misma. Informan Teléfono F-4182.

APARTAMENTO. SAN JOSE No. 1114 entre Infanta y San Francisco. Sala, dos habitaciones, baqo y cocina. Otro más pequeño. Informes en la misma U-2582.

ALQUILO APARTAMENTO CHICO propio corta familia, moderno y cómodo. Véalo en Hospital No. 166, pasaje. Llave Encargada, e informes Mueblería El Fénix. Neptuno y Soledad. U-1360. $12.00.

HUESPEDES, APARTAMENTOS Y habitaciones desde $10 con o sin muebles, comida si la desean, precios especiales por días para viajeros, lugar inmejorable. Prado 359 altos Partagás esquina Neptuno.

SE ALQUILAN APARTAMENTOS nuevos en San Rafael No. 807 entre Oquendo y Soledad. Informa el encargado en la misma.

MODERNO APARTAMENTO ALQUIlo Jesús María 17, 3 cuartos, baño intercalado con agua caliente, servicios de criados, Llave bajos letra A.

EDIFICIO URSULINAS

EGIDO ESQUINA A SOL

Casa de apartamentos modernos, propios para matrimonios o reducida familia, con servicios sanitarios completos, luz, agua caliente y frío. Situados en lo más céntrico de la ciudad, con espléndidas vías de comunicaciones para toda la capital e interior de la República.

INFORMES EN EL MISMO

PRECIOS MODICOS

Apartamento bajo núm. 1.

APARTAMENTO INDEPENDIENTE azotea, dos habitaciones se alquila en Animas 409, entre Galiano y San Nicolás, a matrimonio solo, o a persona de corta familia. Se exigen referencias.

PARA MATRIMONIOS Y ESTUdiantes, casa de familia, toda moralidad. Calle L No 304 entre 19 y 21, a tres cuadras Universidad. Se alquila un apartamento y amplias habitaciones con todos los servicios.

SE ALQUILA APARTAMENTO MOderno dos habitaciones, baño, cocina, calentador gas, patio, agua abundante ventilado. Matrimonio sin hijos $25.00. Edificio Fraternidad. Monte 305 (moderno lado Ten Cents.

SE ALQUILA UN APARTAMENTO moderna con sala, comedor, habitación, cocina y cuarto completo de baño, en Zanja No. 370; 2do. piso, entre Gervasio y Escobar. Informan allí. Se requiere el último recibo de procedencia y moralidad. Precio: $25.00.

APARTAMENTOS. SAN JOSE 1114, entre Infanta y San Francisco. Dos habitaciones, baño y cocina. Otro mayor. Informes en la misma. Teléfono U-2582.

«EDIFICIO ARCOS»: SE ALQUILAN apartamentos frescos y cómodos, al frente y pequeños al fondo. Informa el conserje del mismo: F, entre 19 y 21, Vedado.

AVISO

Nueva casa de apartamentos con mucha agua, muy frescos y muy baratos, en Soledad No. 360, entre San Miguel y Neptuno.

83 DEPARTAMENTOS

SE ALQUILA UNA SALA, INDEPENdiente vista a la calle y agua corriente, casa de moralidad, se piden referencias, también sirve para profesional. Virtudes 507 antes 109.

EN CASA PARTICULAR SE ALQUIla hermoso departamento de dos habitaciones, entrada independiente, demás comodidades. Precio $18. Se cambian referencias San Lázaro 127 primer piso; otra pequeña $6.

ALQUILAMOS BONITO DEPARTAmento en el edificio de Cuba 83-A entre Sol y Sta. Clara, letra «D» 3er. piso compuesto de recibidor, sala, 3 habitaciones, baño intercalado, comedor y cocina. Alquiler $36. Dos meses fondo. La llave el Encargado. Informan Bufete de Fernández y Cuadrado Telf. M-2602. O-Reilly 26 altos.

SE ALQUILA EN VILLEGAS 91 ALtos, un departamento propio para una oficina o consultorio. Informan en la misma.

EDIFICIO LAS AVENIDAS, SE ALquila un departamento exterior con cuatro piezas, baño y cocina. Infanta y Carlos III. Informan en el café.

DEPARTAMENTO EN LA AZOTEA del primer piso de Obispo 92, agua a todas horas, $10 000 Informan en «El Anteojo», casa de optica, Obispo 90.

MONTE 12 ESQUINA A ZULUETA. Alquilo a familia sin niños hermoso departamento, visto de sala y habitación, es casa de orden, y buen aspecto.

HABANA 85 ESQUINA A LAMPArilla. Alquilo a familia sin niños departamento, sala y cuarto grandes, lavabo con agua, vista a la calle. Es casa de orden y buen aspecto.

SE ALQUILA UNA SALA CON VISta para la calle sirve para profesional o para industria y para particular, Virtudes 507 (antes 109).

SE ALQUILA DEPARTAMENTO DE tres piezas, servicio anexo, Narciso López 2 entre San Pedro y el Templete. Casa de orden, agua abundante, Telf. M-4327.

AMARGURA 79. CASA PARTICUlar. Se alquila un departamento de dos hermosas habitaciones con vista a la calle, en la misma un cuarto para un hombre solo, a personas de moralidad.

SE ALQUILA UN BONITO FRESCO y amplio departamento con vista a la calle y baño intercalado, Galiano 110 entre Animas y Lagunas. altos $25, inquilinos, moralidad absoluta. Nuevo dueño. Precios razonables.

NEPTUNO 162 ALTOS, FRENTE AL cine «Encanto». Elegantes departamentos y habitaciones amuebladas. Pocos

84 HABITACIONES

FAMILIA HONORABLE ALQUILA hermosa habitación con toda asistencia en Aguacate 30 2o. pino, entre Empedrado y Tejadillo. Telf M-1292.

PRADO 158 MODERNO. SE ALQUILA una magnífica habitación, con toda asistencia. Precios módicos. Hay teléfono.

ALQUILERES

84 HABITACIONES

SE ALQUILA EN CASA DE FAMILIA honorable, dos habitaciones frescas y ventiladas con baño intercalado. Amuebladas o no. Zanja 614 bajos, entre Oquendo y Soledad.

SE ALQUILAN, DOS HABITACIONES en casa de moralidad. Belascoaín 970 altos entre Llinás y Benjumeda. A-9703.

EN CASA DE FAMILIA ALQUILO una habitación y un departamento con o sin comida. Dos personas $37.00, una $25. Lavabos agua corriente. Malecón 55, derecha. A5-3692.

A UNA CUADRA DEL PARQUE CENtral en casa de familia se alquila una habitación anexa al baño a hombre solo. Progreso 17 2do. piso. Hay teléfono.

SE ALQUILAN ESPLENDIDAS HAbitaciones en O-Reilly 2 altos, con balcón a la calle, frente al Ayuntamiento, esquina a Tacón. Telf. U-6449 García.

HABITACION PRADO 111 ALTOS entre Genios y Refugio. Hermosísima, fresca con baño lujoso al lado. agua caliente, teléfono, muebles, si desean solamente a personas estricta particular.

NEPTUNO 307 ALTOS, ENTRE AGUIla y Galiano casa de moralidad, se alquila una habitación con lavabo a matrimonio solo o señora o caballero que sean decentes y cumplidores.

FAMILIA DE MORALIDAD ALQUIla habitación alta, fresca e independiente a hombre solo. Aguacate No. 35 altos casi esq. a Obispo.

SE ALQUILA UNA HABITACION amplia y ventilada a hombre solo, con o sin muebles, o un apartamento, en casa particular. Bélgica (Egido) 575 antes 29. Altos.

ATENCION. EN INDIO 67 ALQUILO amplias y frescas habitaciones desde $5.00 también hay con balcón a la calle. Punto inmejorable, muy comercial.

SE ALQUILA UNA HABITACION A hombres solos, con lavabo de agua corriente y teléfono, único inquilino. Concordia 165 altos entre Manrique y San Nicolás.

SE ALQUILA PROPIO PARA MEdico o abogado, antesala, sala y un cuarto, todo espacioso y muy fresco, casa de esquina, Informan M-9348. Lealtad 152 esquina a Animas. Para verla de 1 a 6 p. m.

ALQUILO HABITACION AMPLIA, solamente mayores. Teléfono, luz agua fría, caliente; muebles modernos. Absoluto silencio. 2 cuadras Galiano, 1 Reina. Manrique 566 entre Salud-Dragones.

VIRTUDES Y GERVASIO SEGUNDO piso muy fresco, sala, saleta, cuatro habitaciones, doble servicio cocina de gas. Informan en la bodega.

HABITACIONES CON COCINAS, luz, azotea para ropa, nunca falta agua, orden, moralidad, mucha higiene, Calzada 1213 entre 18 y 20, Vedado, a una cuadra del paradero de tranvías.

ALQUILO UNA O DOS HABITACIOnes en casa de familia, amplias y frescas a matrimonio solo, con agua corriente, único inquilino, Virtudes 307, entre San Nicolás y Galiano, segundo piso.

ALQUILAN HABITACIONES MUY amplias, frescas, lavamanos dentro agua abundante, precio razonable, también una amueblada. Informan primer piso. Prado 565 frente Capitolio.

EN CASA DE FAMILIA ALQUILO frescas y grandes habitaciones con lavamanos, comida y demás servicios en Campanario 214, altos, entre Concordia y Virtudes, Teléfono A-7831.

ZANJA 818 MODERNO ENTRE SAN Francisco y Espada, habitaciones altas y bajas grandes, casa nueva a siete pesos con luz toda la noche, referencias, informes encargada.

O-REILLY 85, MEDIA CUADRA Parque Central, se alquilan habitaciones, precio de situación, buena comida, agua caliente, teléfono, confort y moralidad.

SE ALQUILA UNA HABITACION con entrada independiente y baño privado, en azotea. Informan: Espada número 9, bajos, entre Infanta y calle 25.

MANRIQUE No. 407, ENTRE SAN Rafael y San José, alquilo espléndida habitación con toda asistencia matrimonio o compañeros, hay teléfono, no falta el agua.

FAMILIA HONORABLE ALQUILA habitaciones a mayores con comida teléfono y todo servicio a una cuadra laboratorios Wood, 7 de la Universidad, 9 Escuela Medicina. Lugareño 2 altos entre Requena y Almendares.

COMPOSTELA 72 ENTRE TENIENte Rey y Muralla, amplias habitaciones y departamentos desde $8, a $20. Referencias.

CASA PARTICULAR, AGUILA 165 altos, entre Bernal y Trocadero, se alquila una habitación muy fresca para matrimonio solo o para hombres.

HABITACION, SALA AMPLIA FRESca, balcón calle, Obispo 59 altos, café Europa, con lavabo, agua abundante 30x20 mosaicos, propia para matrimonio, 18 pesos. Hal elevador.

NEPTUNO 214, MODERNO, ESQUIna Amistad, se alquila una amplia habitación con vista a la calle. $14. Agua abundante. Casa moral. Punto céntrico. Se cambian referencias.

TEJADILLO 10, BAJOS

Alquilo habitación anexa al baño, casa de familia respetable.

DOS MAGNIFICAS HABITACIONES en el lugar más céntrico de la Habana; se alquilan muy baratas en Galiano 68, entre Neptuno y San Miguel, altos de «La Opera».

BELASCOAIN 311, ESQ. A SAN RAfael. Se alquila habitación amueblada hombres solos. Tranquilidad. Precio equitativo.

OBISPO 97, SEGUNDO PISO. HABItaciones amplias, vista calle, lavabo se alquilan con toda asistencia, agua fría y caliente en los baños, buen comedor; admitimos abonados Precios módicos. Hay teléfono.

SE ALQUILA UNA HABITACION A matrimonio sin niños u hombre solo. Aguila No. 769 entre Monte y Corrales, casa de toda moralidad.

«L»459 LOMA UNIVERSIDAD. MAGnífica habitación con toda asistencia para dos personas casa familia respetable exigen referencias 55 pesos.

AMPLIA, FRESCA, CLARA, VENTIlada habitación vista calle, alquílase toda asistencia matrimonio, moralidad. Buena abundante comida. Trato familiar. K No. 113 esquina 11 primer piso. Telf. F-6481. Una cuadra tranvías ómnibus.

ALQUILERES

HABITACIONES

EN ESPLENDIDA CASA DE familia y a cuatro cuadras de la Universidad, se alquilan habitaciones con todo servicio, a señoritas estudiantes o señoritas solas de estricta moralidad. Infanta 116, esquina a 27. frente a Vapor. Teléfono: U-5095.

SE ALQUILA HABITACION VISTA calle, fresca, amueblada; casa particular. También interior. Belascoaín 410, altos o 50 antiguo.

PRADO 561 FRENTE AL CAPITOlio se alquilan habitaciones muy ventiladas, agua corriente y cuartos en la azotea para hombres solos. Informes habitación 18. Encargado.

VEDADO PARTICULAR ALQUILA para matrimonio o dos personas habitación o departamento todo conort y garage 23 y A No. 809. F-5798.

VEDADO: CALLE PASEO No. 311, bajos entre 13 y 15, familia honorable alquila con toda asistencia hermosa habitación anexa al baño. Se hacen planes de comidas.

FAMILIA PARTICULAR ALQUILA habitación amplia, a matrimonio con referencias, todo servicio. Calle Baños y Línea. Teléfono F-7135.

A SS UNA O DOS HABITACIONES en casa de familia; no falta el agua. Habitaciones amplias. Factoría, 64. altos.

VEDADO: LINEA 901 ESQ 6, CASA de familia honorable, alquila hermosa habitación con baño, esquina brisa. Todo servicio: Cambiamos referencias. Telf. F-5632.

SE ALQUILA UNA VENTILADA HAbitación, hay teléfono y agua caliente. Belascoaín No. 351 por San Rafael altos de la «Yarda».

CUARTOS CON BAÑO ANEXO, LUZ todo el día, balcón a la calle y sala, se alquilan a personas solas o matrimonio en Monte 1119, casi esquina a Tejas, edificio moderno. Informan en los bajos. Teléfono F-5803.

ALQUILO UNA HABITACION CON muebles o sin muebles persona sola o matrimonio sin niños, se exigen referencias. Altarriba 53 Jesús del Monte.

A DOS SEÑORITAS SE OFRECE CAsa y buena comida. Dos cuadras de la Universidad. Se exigen estrictas referencias. San José 1217 entre Mazón y Basarrate. U-1705.

EN CASA DE FAMILIA PARTICUlar se alquila una hermosa y amplia habitación con lavabo de agua corriente a personas de estricta moralidad. Monserrate No. 473 entre Muralla y Teniente Rey.

AVISO

Villegas y Empedrado, altos, hermosas habitaciones, vista calle, lavabo agua corriente. En los bajos una casita muy barata. Absoluta moralidad.

MUY AMPLIA Y FRESCA HABITAción alquílase con toda asistencia en casa de familia honorable y en punto muy céntrico. Concordia 202 bajos, esquina a Manrique.

SE ALQUILAN 2 AMPLIAS Y FREScas habitaciones y una cocina propia para dar comidas. Zanja 614 bajos entre Oquedo y Soledad.

EN LA CALLE A 654 B ENTRE 27 y 29 se alquila un cuarto exclusivamente para guardar muebles por lo que se da en módico precio.

ALQUILO UNA HABITACION CON balcón a dos calles muy grande y fresca y otro interior. Compostela 156 y medio esquina a San Isidro.

EN CAMPANARIO No. 306 ENTRE Neptuno y San Miguel alquila habitación grande con lavabo de agua corriente a personas decentes que no cocinen ni tengan animales. Hay teléfono.

SE ALQUILA HABITACION GRANde con ventana lavabo agua siempre, casa de buen aspecto 10 de Octubre 554, altos, Jesús del Monte. Teléfono I-3552.

LEALTAD 361, ENTRE SAN RAfael y San Miguel, espléndidas habitaciones con o sin comida.

ALQUILO MAGNIFICA Y VENTILAda habitación en edificio moderno y tranquilo; baño anexo, con o sin muebles. Estricta moralidad. Virtudes 206, entre Aguila y Amistad.

MANRIQUE No. 671 ENTRE MALOquila y seria. Informan en la misma el encargado.

HOTEL O-REILLY, NUEVA APERtura. Habitaciones y departamentos ventilados gran rebaja por mes, quincena o semana, diario desde 30 a $$1.00. O-Reilly 32 entre Cuba y Aguiar.

ECONOMICE Y VIVA BIEN

Habitaciones con todas las comodidades que se puedan desear, se alquilan con y sin comidas, a personas de moralidad. Precios convencionales. Visítenos para convencerse. Luz No. 24, entre Compostela y Habana.

NAVES Y LOCALES

LOCAL PARA LECHERIA, REVIllagigedo 121 esquina Alcantarilla. Informan en el mismo.

LOCAL PARA COMERCIO, EMPEdrado esquina a Villegas. Casa nueva, tiene cuarto para almacén, cuarto de baño, vealo. Informes F-6681, Juarrero.

1.200 METROS DE SUPERFICIE. Alquilo en la parte más comercial. Obrapía 16 esquina Mercaderes, propio para Almacén, garage, inquilinato o cualquier otro uso. Informán Telf. M-3702.

SE ALQUILA UN LOCAL GRANDE, también se puede dividir en dos o tres, y puede dedicarse a garage. Zanja y Lealtad. bar.

SE ALQUILA HERMOSO LOCAL PAra establecimiento, bajos de Monte 36, entre Aguila y Angeles Informan Monte 103. «La Democracia». Teléfono M-2364.

EDIFICIO MAMPOSTERIA, DOS plantas, sin columnas, propio para industrias en Serafines 164 moderno, entre San Benigno y Flores. X-1097 Morera.

HABANA 113 ENTRE TENIENTE-Rey y Muralla. Modernos, ventilados, claros bajos, propios para comercio u oficina. Precio $70.00. Informan teléfono FO-3163.

ALQUILERES

85 NAVES - LOCALES

ALQUILO HERMOSA NAVE EN LO más céntrico de Luyanó, a una cuadra paradero; calle Pedro Pernas entre Calzada de Concha y Teresa Blanco; mide 14 por 30 metros. Informan M-1557.

BUEN NEGOCIO, CEDO LOCAL OFIcina amueblada, con muestrario mercancías y vidriera para billetes y quincalla, punto céntrico, este gran negocio se adquiere por poco dinero. Rodríguez, San Miguel 51.

SE ALQUILA UNA GRAN NAVE propia para guardar ómnibus o una agencia de automóviles; también se admiten proposiciones para garage. Zanja y Lealtad.

ALQUILO LOCAL MODERNO, 212 metros de superficie Jesús María 60 entre Compostela y Habana. La llave en el mismo de 3 a 5. Informes F-5525.

MONTE, A UNA CUADRA DEL MERcado, local con 505 metros con dos frentes, próximo a desocuparse, se da muy barato. Informes en Animas No. 109 altos departamento 1. Nave.

87 HABANA

SE ALQUILAN LOS BAJOS DE SAN Rafael 555 esquina a Escobar en $32.00. Informan Concordia 55 altos. Llave en la Carnicería.

VIRTUDES 375 BAJOS ENTRE Oquendo y Soledad, tres habitaciones, baño intercalado, comedor, cocina, cuarto y servicio de criados. Informan en los altos.

ALQUILO CASA BAJOS. SALA, COmedor, dos habitaciones, baño, cocina, patio, portal. Bruzón 156 Ensanche de la Habana.

ALTOS INDEPENDIENTES UNA cuadra Prado, Genios 203 entre Consulado Industria, con sala, habitación, baño moderno. Abierto 9 a 3 y 4 a 5 $17 y $23. Agua abundante.

SE ALQUILAN EN $26.00 LOS ALtos de Escobar 707. Sala, comedor, dos cuartos, baño; cocina y patio. La llave en los altos. Informan: Teléfono: F-6929.

ALQUILAMOS AGUILA 172 BAJOS, entre Animas y Trocadero. Sala, comedor, 4 habitaciones baño, cocina y patio. Verla 9 a 11 y de 2 a 5 p. m. Informes Bufete de Fernández y Cuadrado. O-Reilly 26 altos. Telf. M-2602.

EN $25 SE ALQUILAN LOS BAJOS de Habana No. 232 casi esquina a San Isidro. Sala, saleta, 2 cuartos, cocina, baño intercalado y patio. Llave en los altos. Informes: M-9332.

SE ALQUILAN

CALZADA No. 68, ALTOS, (502 MOD.) Vedado. Casa amplia y ventilada. $75.00.

10 DE OCTUBRE No. 58 Y 60 APARtamentos cómodos. Informa la encargada. $14.00.

10 DE OCTUBRE Nos. 58 Y 60 PRImer piso. Tres habitaciones $30.00.

19 No. 252, ALTOS (458 MOD.) ENtre E y F. Vedado. Cuatro habitaciones. Amplia y moderna. $55.00.

ESPADA No. 5 ALTOS, DERECHA, Frescos y cómodos 3 habitaciones. Vea al encargado $28.00.

ESTRELLA No. 193, ALTOS, DEREcha. Estrella No. 191, bajos, derecha. Estrella No. 191, altos, izquierda. Todas entre Marqués González y Oquendo. Cada una 3 habitaciones y demás comodidades. Vea a la encargada, por Marqués González. Precio de cada una $34.00.

LOCAL EN MARIANAO: GUTIErrez esquina a Mendoza. $17.00.

INFANTA 104 C Y 104 A, ALTOS. CAsas pequeñas, muy frescas. $15.00.

MARQUES GONZALEZ No. 52 BAJOS, derecha y No. 52 altos, derecha $24.00.

OQUENDO No. 61, ENTRE SITIOS y Maloja. Tres habitaciones y demás comodidades $30.00.

REQUENA 16, COMODOS APARTAmentos. Vea al encargado $18.00.

SARABIA No. 13, ALTOS, CERRO, entre Calzada y Cádiz. Tres habitaciones $23.00.

SAN LAZARO No. 37 ALTOS. AMplia, de 4 habitaciones y demás comodidades. Precio $60.

PARA MAS INFORMES: THE NATIONAL CITY BANK OF NEW YORK DEP. DE ADMON. DE BIENES. M-9897

TROCADERO 268 ENTRE AGUILA Y Crespo, bajos. Sala, recibidor, comedor, tres habitaciones, baño completo, cocina y patio. The Trust Co. of Cuba, Obispo 53, teléfono M-6917.

ALQUILO $26 BAJOS MISION 48 ENtre Suárez y Factoría, cerca la Fraternidad y Terminal, sala, comedor, dos cuartos, cocina, baño completo. Llaves en los altos.

ALQUILO SEGUNDO PISO ESQUIna terminado fabricar amplios, frescos $30.00. Sala; comedor; tres habitaciones; baño intercalado; agua caliente. Vapor 30 esquina Hornos frente Parque Maceo. Informes M-4387.

SE ALQUILAN LOS ALTOS DE VIllegas 73, entre Obrapía y Lamparilla. Gran sala, saleta, tres habitaciones, cuarto de baño 40 pesos. Informes en la misma.

SE ALQUILAN BAJOS MODERNOS, Salud 518, a cuadra y media de Belascoaín, compuestos de sala, comedor, tres habitaciones, baño intercalado. Informes, San Rafael 583.

ALQUILO MONTE 332, ALTOS, ESquina Castillo, compuestos de sala, comedor, recibidor, cuatro cuartos, baño, cocina, etc., balcón corrido. Precio 40 pesos. Informes Monte 407 o Teléfono M-2422.

ANIMAS 459 BAJOS ENTRE MANrique y San Nicolás. Propia para laboratorio o consultorio. Zagúan, saleta, comedor, cinco habitaciones, baño, cocina, local en el patio, cuarto desahogo, cuarto y servicio criados. The Trust Co., of Cuba. Obispo 53, M-6917.

CAMPANARIO 211 ENTRE VIRTUdes y Concordia. Zagúan, recibidor, sala, seis habitaciones, baño intercalado, comedor, cocina, servicio de criados y patio. Altos dos habitaciones, The Trust Co. of Cuba, Obispo 53, teléfono M-6917.

ALQUILERES

87 HABANA

CAMPANARIO 212, ENTRE CONCORdia y Virtudes. Alquilo moderna casa, sala, recibidor, tres habitaciones, baño intercalado, comedor al fondo, cuarto y servicio de criados. Para verla de 2 a 5. Dueño: Línea esq. a D. Apartamento 1.

SAN LAZARO 172 BAJOS ESQUIna a Aguila. Sala, saleta, cuatro habitaciones, baño completo, comedor, cocina, cuarto, servicio de criados y patio. The Trust Co. of Cuba, Obispo 53, teléfono M-6917

MALECON 25, SEGUNDO PISO ENtre Cárcel y Prado. Sala, recibidor, cuatro habitaciones, comedor, baño completo, cocina, cuarto y servicio de criados. The Trust Co. of Cuba, Obispo 53, teléfono M-6917.

SAN LAZARO 324, BAJOS Y ALTOS, entre San Nicolás y Galiano. Sala, comedor, tres habitaciones, baño, cocina, cuarto, servicio de criados y patio. The Trust Co. of Cuba, Obispo 53, teléfono M-6917.

TENERIFE 210 ENTRE RASTRO Y Belascoaín. Sala, comedor, dos habitaciones, baño, cocina y patio. La llave en Tenerife 106. Zapatería.

SE ALQUILA LA CASA LEALTAD 771 segundo piso. (Entre Maloja y Sitios) cuatro cuartos, boña intercalado, sala, comedor y servicio de criados. $35.00. Visible de 9 y 30 a 11 y 30 a. m.

ALQUILO GLORIA 55, BAJOS. SAla, comedor, dos cuartos, baño y cocina. La llave enfrente. Informan Bernaza 23. M-3983.

ALQUILO BAJOS NEPTUNO No. 208, hoy 862. $45, entre Oquendo y Soledad, sala, recibidor, cuatro habitaciones grandísimas, comedor lujoso, baño. Para verla de nueve a doce y de 4 a 6. San Lázaro 672. U-1802. Avisen.

SE ALQUILA: ANIMAS 177, ALtos, entre Oquendo y Soledad: sala; comedor, cuatro habitaciones, baño intercalado completo y cocina. Informes: Ramón G. Fernández: U-1157.

ULTIMO PRECIO $32.00. HOSPITAL 214 Jovellar. Sala, tres cuartos, baño intercalado, comedor, cocina, cuarto y servicio de criados. Llave en los bajos. Informan, teléfono F-6779.

SAN JOSE ESQUINA A SAN NICOlás. A dos cuadras de Galiano. Apartamento de sala, cuarto, cuarto de baño, cocina todo moderno. Informan F-6681, Juarrero.

SE ALQUILAN LOS BAJOS DE S. Lázaro 503, esquina a Perseverancia, tres habitaciones, servicio de criados, todo el servicio a la moderna. Precio módico. Informes «Bar».

ALQUILO CASA NUEVA VENTILAda. Condesa número 165, altos, entre Escobar y Lealtad, sala, recibidor, dos habitaciones, baño intercalado, comedor al fondo. Llave en el 169.

LAGUNAS 204, 2o. ALTO ENTRE Perseverancia, Lealtad. Sala; recibidor; tres habitaciones; comedor; baño completo; cocina; cuarto criados. Llave la misma. Informan A8633 y F-5689. Sánchez.

ULTIMO PRECIO $25.00 VALE 21, Espada y Hospital. Sala, comedor, tres cuartos, baño, cocina. La llave en los altos. Informan, teléfono F-6779.

SE ALQUILA SAN LAZARO 505 BAjos entre Perseverancia y Lealtad casa 3 cuartos, sala, comedor, baño completo. Precio 30 pesos. Llave en el café Perseverancia.

ALQUILO CASA PLANTA BAJA DE sala grande, tres habitaciones, comedor, patio y demás servicios, está muy bonita y fresca. Hospital 611 entre San José y Valle

HABANA 230, ENTRE PAULA Y SAN Isidro alquilo bajos, sala, tres habitaciones, servicios. Puede verse de 11 a 12 y de 5 a 6. Informes teléfono U-1508.

SE ALQUILAN LOS BAJOS DE LA casa Oquendo 208 entre Neptuno y Concordia, sala, saleta, cuatro cuartos, cocina y servicios, informan en la misma de 2 a 5 p. m.

EN 30 PESOS, ALQUILO MODERnos altos, Castillo 24, entre Monte y Cádiz, sala; saleta; tres cuartos; baño intercalado; cuarto de criados; llave en la misma: Informes M-4175.

MONTE Y SAN JOAQUIN, ALQUILO piso moderno, bajos, sala, saleta, 2 habitaciones y baño completo intercalado, precio de situación. Informan en el mismo edificio.

ALQUILO EDIFICIO TROCADERO, 255, esq. Amistad. Piso principal. Casa; sala; comedor; 3|4; baño intercalado; cocina; pantry; despensa; servicio criados; lavadera. Informes azotea. Telf. M-6453

SE ALQUILAN LOS ALTOS SAN JOsé 1218 entre Basarrate y Mazón. Sala, recibidor; 4 cuartos; baño intercalado, salón de comer; cocina; 2o. piso 2 cuartos. Se informa en la misma.

ALQUILO PRIMER PISO AGUILAR 556 entre San José y Barcelona, sala; recibidor; 4 cuartos; comedor; baño intercalado; servicios de criada, a la brisa y con patio moderna; su precio $55 demás informes Telf. FO-1692. de 8 a 9 a. m. y de 12 a 3 p. m.

ALQUILO LUJOSA CASA ACABADA de fabricar; Hospital 209 entre Jovellar y Vapor. Sala, recibidor, 3 cuartos; baño; comedor, cocina; cuarto; y servicio criados, agua abundante. Llave la misma. Informan: Pedroso 8. M-8799. Renta $40.

ALQUILO DRAGONES 407 PISO 1o. alto, entre Manrique y Campanario Sala; tres cuartos; comedor al fondo; baño intercalado; cocina y baño criados. Aguilera, Mercaderes 27 M-8628 U-6509.

ALQUILO SAN MIGUEL 721 BAJOS entre Marqués González y Oquendo. Sala; saleta corrida; tres cuartos; baño intercalado; Cocina cuarto y baño criados. Aguilera, Mercaderes 27. M-8628 U-6509.

ALQUILO CASITA INDEPENDIENTE Franco B, casi esq. Desagüe. Dos cuadras Secretaría Sanidad Sala, cuarto, patio, cocina, servicios. Llave e informes: Desagüe 155, casi esquina a Oquendo.

SE ALQUILAN LOS ALTOS DE SEPtima número 504 entre D y E, Vedado, compuestos de sala, saleta, comedor, tres cuartos, baño etc. Informes en los bajos

SE ALQUILA CASA SAN IGNACIO 83 casi esquina a Merced. Sala grande tres habitaciones comedor; cocina y servicios $34.00. Llave bodega, informan Zanja 401 esquina a Gervasio. Préstamos.

ALQUILERES

87 HABANA

PERALVER 427 ESQUINA OQUENdo, altos lujosos, sala, comedor, 2 cuartos grandes baño intercalado, cocina $28.00. Llave en los bajos. Telf. F-6316.

SALUD, 160, ALTOS, SALA, TRES cuartos, comedor al fondo, baño y cocina. Verse de 4 a 6 p. m. Teléfono F-2635.

ALQUILO 2 MODERNAS Y FRESCAS casas en calle San Francisco 270, entre Neptuno y San Miguel, de 4|4, baño intercalado completo, comedor fondo. Sala, saleta, servicios y 1|4 criados. Agua garantizada. Informan Café Esquina y Carbonería.

SE ALQUILAN LOS MODERNOS ALtos de San Lázaro, 165; la llave en los bajos. Informes: Prado 258. Teléfono A-9681.

ALQUILO MANRIQUE 62 ENTRE San Lázaro y Lagunas. Sala; saleta, 3|4; baño intercalado; comedor. Todo pintado al tapiz, cuarto servicio criados. Verse de 2 a 6. Telf. M-6453.

SE ALQUILAN VARIOS PISOS EN San Rafael 1099 y 1015 entre Espada y San Francisco; Sala saleta, tres habitaciones, baño, cocina. Informan en la misma. Teléfono M-2364.

**MARQUES GONZALEZ

ALQUILERES

VEDADO

SE ALQUILA LA CASA CALLE 25 No. 953, entre Paseo y 2, Vedado, con sala, comedor 3 cuartos; cocina; baño con agua caliente; cuarto y baño de criados. Puede verse de 3 a 6 y media de la tarde.

VEDADO: SE ALQUILA: LOS FREScos altos de la calle 12 esq. a 11, compuestos de sala, saleta, comedor, 3 habitaciones, baño y cocina. Informan en la bodega o por el teléfono F-6035.

CASA JARDIN, PORTAL, SALA, SAleta, tres cuartos, baño, comedor, servicio y cuarto criados, patio y lavadero; 21 No. 557, entre D y C., Vedado.

VEDADO: SE ALQUILA LOS HERmosos altos de la calle 7 esq. a 12 compuestos de sala, comedor, 4 habitaciones, baño intercalado y cocina; cuarto y servicio de criados. Informan en el café o por el teléfono F-6035.

EDIFICIO DIAMOND

Calle L 355 entre 21 y 23. Se alquilan amplios y ventilados apartamentos compuestos de sala, saleta, 5 habitaciones, dos baños, comedor, pantry, cocina y elevador en $50. Informes en la misma.

EN LO MAS ALTO DEL VEDADO, Baños entre 27 y 29 No. 281 alquilo un chalet compuesto de Portal; sala; hall, tres habitaciones con baño moderno intercalado, comedor; cocina; cuarto y baño de criados; garage. Informan en el mismo de 9 a 11 a. m. de 2 a 4 p. m.

MODERNOS, FRESCOS ALTOS $40.

Vedado Calle 10 No. 419 entre 17 y 19 saleta, terraza, 4 cuartos, comedor, baño completo etc. Dueño F-2760. Informa Pintor.

ALQUILO ELEGANTE PRIMER PIso; sala, terrazas, comedor, cuatro habitaciones, dos baños, cuarto y servicio criados. Abierto de 2 a 5. Calle 21 y L. Vedado.

CALLE 13 No. 154 ENTRE L y K, frente al parque, 4 cuartos, sala, comedor, cocina carbón, baño moderno intercalado, cuarto y servicio criados. Planta baja únicamente $35.00. Llaves al fondo en L-106. F-2124.

ALQUILO MODERNOS ALTOS: «F» y Calzada, Vedado; terraza, recibidor, sala, 4 habitaciones, baño, comedor, pantry, cocina, cuarto y servicios criados, terraza fondo. Informan bajos de «F», 107, entre Calzada y 5ta.

CALLE L No. 102 ESQ. A 11, BAJOS, tres cuartos; sala; comedor; portal; cocina de carbón; baño moderno; jardín; agua caliente y fría. Llaves al fondo en L No. 106. Telf. F-2124. $35.00.

CALLE ONCE No. 153 ESQ. A «L» Cuarto cuartos, dos baños modernos, dos terrazas, sala, comedor; cocina gas; cuarto y servicios criados, garage. Muy fresca. Próxima a desocupar se. Puede verse. $75.00. Informes: F-2124.

A ESQUINA A 6. VEDADO. SE ALquila moderno piso alto y otro bajo con recibidor, sala, comedor, tres cuartos, baño intercalado, cuarto y servicio de criados. Informes en la misma de 2 a 6 de la tarde.

CALLE N. ESQUINA A 17. VEDADO Se alquila en acera de la brisa excelente casa con jardín, sala, comedor, cuarto cuartos, baño, cocina; cuarto y servicios de criados. Informes en la misma de 1 a 5 p. m.

VEDADO: CALLE 15 No. 507, ENTRE D y E, se alquila lujosa residencia sala, recibidor, saleta, comedor, sunporch, cuarto; baño; pantry y cocina en los bajos. Altos: terraza; seis habitaciones y dos baños. Garage para tres máquinas, habitaciones y servicios de criados. Informan en la misma de 10 a 12 y de 2 a 6.

EN LA CALLE D, No. 103 ENTRE 17 y 18, altos, Vedado, se alquila una casa con cuatro habitaciones, sala, terraza y servicio completo de criados.

MODERNA, CALLE 11 ENTRE 12 y 14, acera brisa, parte alta, jardín, escalinata, garage, terraza, sala, saleta corrida, cuatro habitaciones, baño intercalado, galería de cristales, comedor al fondo, cuarto y servicio de criados, lavadero, patio y traspatio, cocina carbón y gas. $60.00. Informan al lado.

HABITACION AMPLIA FRESCA, con teléfono, agua caliente, con o sin comidas, matrimonio o estudiantes. Precio módico. Calle «A», No. 62, Vedado. Casa particular.

SE ALQUILAN LOS ALTOS DE LA casa Séptima, 504, Vedado, compuesto de sala, saleta, comedor, tres cuartos, baño, etc. Precio $55. La llave e informes en los bajos.

99 CERRO - PALATINO

ZARAGOZA 35-A, ENTRE MANILA y Peñón. Portal, sala, saleta, dos habitaciones, comedor, patio, cocina y baño. La llave en la misma.

SE ALQUILA SANTOVENIA 114. ALtos, entre Patria y Perseguidora. Cerrado. 2 cuartos, comedor, servicio intercalado. Terraza al frente. La llave en los bajos. Telf. F-6009.

ALQUILO CASA. PORTAL, SALA, saleta, cinco habitaciones grandes, baño intercalado, patio, traspatio, lavaderos y azotea, Colón número 17, entre Santa Teresa y Daoiz, Cerro. Informes, doctor González. A-7060.

RECREO 638. SE ALQUILA TERRAza descubierta sala, 2 habitaciones, comedor, cocina y servicios. La llave al lado. Informan Banco Asturiano. A-8674.

SE ALQUILAN DOS HABITACIONES amplias con servicios y entrada independiente. Informan: Peñón No. 17. Cerro.

ALQUILA HERMOSA CASA, CERRO, Portal, sala, saleta, columnas escalera; 2 habitaciones; baño intercalado; cocina; patios. Esperanza 267 entre Parque y Bellavista. I-6308. Fiallego.

100 MARIANAO - REPARTOS

SE ALQUILA CALLE 10 ENTRE 3a. y 5a. La Sierra. Jardín; portal; sala; cuatro habitaciones; baño intercalado; comedor y servicios. Informan FO-1926. M-8556.

EN LO MEJOR DE «LA SIERRA» CAlle 5 entre 8 y 10, se alquila moderna casa decorada, con tres amplias habitaciones, garage, hermoso baño, sala y demás piezas. Buena comunicación rutas 57 y 30 y tranvías. Puede verse durante el día. Precio: $55. Dos meses ondo.

MARIANAO: ALQUILO LA CASA S. Jacinto, 29 una cuadra Calzada Real cerrado de la Cuban Telephone. Portal, sala, saleta, 3 cuartos cocina, servicio y patio. Informan: Calle 11 número 955 entre 8 y 10. Teléf. F-4639, Marianao. La llave al fondo.

AMPLIACION ALMENDARES: SE alquila magnífico y espacioso chalet Avenida 4 entre 9 y 10. Seis habitaciones, dos baños, garage, jardín. Informan: San Ignacio 116. Teléfono M-1379.

SE ALQUILAN BAJOS. CALLE NUEve entre 8a. y 9a. Reparto Buena Vista; casa bien ventilada con jardín, portal al frente y costados, sala; living room, seis habitaciones, comedor, cocina, hall, servicios sanitarios garage al fondo de amplio patio con árboles frutales. Tranvías por el frente y ómnibus de la Ruta 28 por el fondo. Informes: Rosales, Gorrín Mañana, «La Metropolitana», 610. Teléfono M-6948.

REPARTO MIRAMAR SE ALQUILA

En lo mejor de este Reparto calle 22 entre 5a. y 7a. se alquila elegante residencia con 5|4, 3 baños, sala, recibidor, hall al centro, gran comedor, cocina y pantry, garage para dos autos y cuartos y servicios de criados, alquiler moderado. Se puede ver a todas horas. Para tratar M-8182 y FO-2188.

ALQUILERES

90 MARIANAO - REPARTOS

SE ALQUILAN CASAS NUEVAS SIN estrenar, mucho confort. Véalas calle 14 entre D y E Almendares.

REPARTO ALMENDARES. CALLE 9 entre 16 y 18 altos. Sala, saleta, 3 habitaciones. Doble servicio. Llaves bodega $30. Telf. FO-2636.

ALTURAS DE ALMENDARES

Se alquila en $50 la linda casa de una sola planta en Avenida de Aliados No. 25 entre América y Victoria, con 3 dormitorios, sala, comedor, cuarto para criados, baño intercalado, cocina, pantry y garage para 1 máquina. Puede verse a todas horas. Informes en la misma y FO-1403.

MARIANAO: SANTA JULIA Y PLUma. Reparto Noguejra, casa de mampostería; portal, sala, comedor, hall, tres habitaciones, cocina, cuarto y servicio de criados, mucho patio para crías. $25.00. Teléfono U-2282.

LA SIERRA: A ENTRE 8 y 10. PEqueña casa al fondo con solar yermo a su frente; portal para guardar una máquina. Informan en la carnicería.

CASA DE ESQUINA AL LADO DEL Cine Roxy, La Sierra. Jardín; portal; sala; hall; tres cuartos; baño de lujo; comedor; pantry; cocina; garage; servicio de criados; lavadero. Precio $50.00. Buena comunicación. Informan en la misma. F-2117.

MARAMAR 5a. AVE. ESQ. 8

Casa de las Palmas. Magnífica residencia amplia, fresca, moderna rodeada jardín. Portal, gran vestíbulo, sala, saleta, amplio comedor. Departamento criados. Altos: hall 5 habitaciones hermosísimas. Closets, 2 grandes baños, 2 terrazas, garage 2 máquinas. Con o sin muebles. Visible de 10 a 12 y de 3 a 5.

SE ALQUILA O SE VENDE LA CAsa recién ocupada por el Secretario de Estado en La Coronela, Camino 5 y Calzada de Jaimanitas. Informan: Teléfono A-7775. Edificio La Metropolitana, 240.

AMPLIACION ALMENDARES, MAGníficos apartamentos terminados de construir con todos servicios, propio para matrimonio sin niños desde $12 a $20. Avenida 4a. entre Diez y Once.

A DOS CUADRAS COLEGIOS LA Salle, Dominicas. Calle 15 número 506 entre D y E. Alquilo altos, $70. Sala, comedor fondo, cinco habitaciones familia, 2 criados, pantry, cocina gas y carbón. Agua caliente, baños familia y criados, garage. Acera sombra y brisa. Informan misma. F-7532.

AMPLIACION ALMENDARES, PORtal, sala, saleta, 3 cuartos, comedor, baño, garage, servicios de criados. Ave. Octava, entre 10 y 11. Verla de 3 a 6. Teléfono F-2872.

JESUS DEL MONTE - VIBORA

CASA MODERNA, 3|4; SERVICIO criados; otras comodidades; 2 cuadras Calzada Víbora. Pedro Consuegra (Oeste) 107, casi esquina a Carlos Manuel.

CASITAS A $12 CON LUZ, TODOS servicios independientes, modernas cielo raso, véalas en Altarriba 112 entre San José y San Luis. Informan en Oficios 13.

SE ALQUILA LO MEJOR DE LA VIbora 10 de Octubre 1006 cuadra cine Tosca, sala; saleta; cuatro habitaciones; baño; cocina; llave Ferretería. Informan F-4645.

ALQUILO CALZADA 10 DE OCTUbre 916, portal, sala, hall, cuartos a ambos lados con su lavabo, baño completo, cocina, cuarto y servicio de criados, patio y traspatio. Llave e informes en el 920.

ALQUILO $25, CHALET SOLA, 361, entre Santa Catalina y San Mariano, Reparto Mendoza; portal, saleta, 4 habitaciones, baño intercalado, comedor, agua abundante; abierto de 3 a 6. San Lázaro 682. U-1802.

MODERNOS Y FRESCOS ALTOS. Santa Emilia y Dolores. Sala, comedor, tres cuartos grandes, baño completo, cocina de gas, servicio y cuarto de criados, cerca Calzada. Teléfono I-3604.

ALQUILO EN 35 PESOS EN LA MEjor parte de la Víbora, Luz 64 esquina a San Luis, a dos cuadras de la Calzada, modernos y frescos altos; compuestos de espléndida terraza cerrada con celosías. Sala, recibidor, tres amplias habitaciones, comedor al fondo, lujoso baño, amplia cocina de carbón y gas, cuarto y servicios de criados. Informan en los bajos.

EN EL PARQUE DE LA LOMA DEL Mazo se alquila espléndida casa propia para familia numerosa con grandes comodidades. Informan Teléfono I-5482.

ALQUILO EN JESUS DEL MONTE calle Marqués de la Torre 54, entre San Nicolás y Pamplona a una cuadra de la calzada, bonita casa con sala, saleta, tres cuartos, comedor al fondo, baño completo, cocina, patio y traspatio. Precio $38. Puede verse de 9 a 12 y de 2 a 5.

ALQUILO PUNTO ALTO VIBORA. Casa interior. Sala, cuarto, cocina, baño, gran patio, lavadero, $12, Vista Alegre 177 entre Lawton y Armas. No hay letrero.

VIBORA: SE ALQUILA O-FARRILL once (Paradero tranvías). Portal, sala, saleta, cuatro cuartos, comedor, traspatio, etc. $35. Llave bodega.

BUENAVENTURA 467 ENTRE POcito y Dolores; sala, comedor, tres habitaciones, baño intercalado completo, cocina, patio y traspatio. Informes: F-4820 A-6040. Para verla de 4 a 6 y media p. m.

ALQUILO: AVE. DIEZ DE OCTUBRE No. 401 altos, esquina a Toyos. Casa con sala, comedor, tres habitaciones y baño intercalado. Llaves la encargada. Informes: M-3198.

SE ALQUILA, ACABADA DE CONStruir en 10 de Octubre No. 421, altos modernos, frente al Ten Cents de Jesús del Monte. Llave en los bajos. Informa Sr. Otero. Teléfono M-6072, de 9 a 12 a. m.

ALQUILO VIBORA. CASA FRESCA; P. Alonso No. 11, esquina a Buenaventura, una cuadra Calzada, al costado P. Pasionistas; portal, sala, saleta, 3 habitaciones baño intercalado. Informan: Telf. I-5798.

SE ALQUILA 1o. PISO DE LA CASA Mangos No. 8 casi esq. a 10 de octubre, moderna, tres cuartos, sala, comedor, baño; cocina. Agua bundante. Telf. M-4327.

EN EL PARQUE DE LA LOMA DEL Mazo, se alquila espléndida casa, propia para familia numerosa, con grandes comodidades. Informan Telf. I-5482.

SE ALQUILA. SAN MARIANO ES

quina Goicuría, espléndido chalet mejor situación, gran terreno esquina fraile, venga a verlo de 8 a 12 y de 2 a 5 p. m.

SE ALQUILA LO MEJOR DE LA

Víbora, Estrada Palma No. 60 jardines, portal, sala, hall, cinco habitaciones, comedor, dos baños, cuarto y servicio criados, garage, con habitación. de 2 a 7 p. m.

ALQUILO VIBORA. CASA MODERNA muy fresca. Portal, sala, comedor, 3 habitaciones, baño intercalado, cocina gas con calentador, agua abundante. Vista Alegre por P. Alfonso, cinco a una cuadra Calzada. Informes en la misma.

ALQUILO LINDO CHALET MODERno. Jardín, portal, sala, tres habitaciones, baño intercalado color, calefacción, comedor al fondo, cocina, lavadera, garage, más un cuarto alto independiente con servicio y cocina. Calle de Córdoba, 25, casi esquina a Avenida Porvenir. Reparto Batista; tiene agua. Informan: Ferretería «La Inglesa». Teléfono A-9877.

ALQUILO EN $34.00 JESUS DEL Monte 109, bajos, moderna, fresca y cómoda sala comedor, tres cuartos, baño intercalado y demás servicios. Llave bodega e informes Mueblería El Fénix Neptuno y Soledad. U-1360.

ALQUILERES

92 SANTOS SUAREZ - MENDOZA

ALQUILO STRAMPES 405 ENTRE Carmen y Vista Alegre frente parque Mendoza. Jardín; Portal; sala; comedor, 3 cuartos y uno para la servidumbre. $38.00 dos meses dondo, puede verse de 9 a 11 y 3 a 5. Dueña F-2615.

DUREGR 410 ENTRE CORREA Y Santa Irene. Se alquila amplia y cómoda casa, jardín, portal y servicio de criados.

LACRET 303 ALTOS, ENTRE BRUno Zayas, Cortina. Sala; comedor; cocina; tres habitaciones; baño intercalado; cuarto servicio criados; terraza. Llave bajo. Informan A_8633 y F-5689. Sánchez.

ALQUILO: PAZ No. 108, ENTRE Santos Suárez y Santa Emilia; magnífica residencia decorada, cinco habitaciones, dos baños intercalados, hall central, comedor, pantry, repostería, salón alto con entrada independiente, habitación y baño criados, lavadero, garage para dos máquinas, habitación y baño chofer; tranvías y ómnibus por el frente. Verla de 1 a 6 p. m. Teléfono I-3154

ALQUILO CASITA MODERNA EN Carmen entre Goicuría y Mayía Rodríguez, sala, dos cuartos, cocina, cuarto de baño, y patio.

LACRET Y PASAJE ESTE No. 53. Alquilo altos modernos; recibidor, sala, comedor, 3 cuartos, hall, baño, cocina, cuarto y baño criado. Informes Teléfono I-3519; barata.

DESTRAMPES 417 ESQUINA CARmen. Lujosa mansión 1.000 metros terreno, sala, hall, 5 habitaciones, 2 lujosos baños intercalados, regio comedor pantry, cocina calentador 2 garages 2 cuartos criados; servicios portales jardines. Verla 2 a 6. Informan F_2090

VIVA COMODO Y FRESCO: SAN INdalecio No. 275, bajos, esquina San Leonardo, Reparto Santos Suárez: balcón, sala, tres habitaciones, baño, cocina, comedor, pantry. $28. Informes: Leyte-Vidal. M-2222

93 LUYANO

SE ALQUILA LUYANO. MANUEL Pruna 662 entre Calzada y Pedro Pernas, Portal, sala, comedor, tres habitaciones, baño, cocina. Entrada independiente. La llave Bodega. Informan F_4645.

SE ALQUILAN LOS ALTOS DE MAnuel Pruna, 476 casi esquina a Luyanó; compuesto de recibidor, sala, 3|4, comedor, baño completo; agua caliente y cocina. Informan: X-1130.

SE ALQUILAN LOS ALTOS DE LUyanó y Manuel Pruna, compuesto de recibidor, sala, 4|4, comedor, pantry, baño completo; agua fría y caliente. Servicios de criados. Informa X-1130.

94 LAWTON - BATISTA

ALQUILO CASA LINDISIMA PONST A, casi esquina Beales, Reparto Batista, jardín, portal, sala, saleta, dos habitaciones, baño. Veala por persiana, San Lázaro 682, bajos. U-1802, pegado Belascoaín.

SANTOS SUAREZ, SE ALQUILA LA casa más fresca del reparto, San Julio 354 entre S. Bernardino y General Lee, a una cuadra tranvías y guaguas con portal, sala, saleta, tres cuartos, comedor, despensa, baño intercalado, patio, en $34.00. La llave e informes en el número 356.

ALQUILO MAGNIFICA CASA. CAlle C, 462, Reparto Lawton, Portal, jardín, sala, saleta, tres cuartos, baño intercalado, cocina, comedor, traspatio grande. La llave al lado. Teléfono X-2082.

SE ALQUILA ESPLENDIDA CASA nueva calle A-474 entre 14 y 15, llave enfrente 471.

96 LOS PINOS - NARANJITO

ALQUILO O VENDO HERMOSA CAsa compuesta de sala, saleta, comedor y 5|4, patio con árboles frutales. Ave Apóstol y C. Betancourt. Reparto Los Pinos. Informan, Compañía Cubana de Electricidad, Segoviano.

98 ALQUILERES VARIOS

FINCA SE ALQUILA CON ACABAda casa colonial, con confort, moderna, tres habitaciones, baño, sala, comedor, cocina, cuarto de criados, garage, a 20 minutos de la ciudad; tiene luz eléctrica. Precio: $50. Informes: F-7141.

SE SOLICITAN

SOLICITUD DE ALQUILERES

SOLICITO CASA PARTICULAR OCtubre 1o. estilo antiguo español, con sala grande, cuatro habitaciones y garage. En Vedado. Teléfono M-2723.

101 PERDIDAS

EXTRAVIADO: BOSTON-TERRIER color blanco, manchas negras, entiende por Tony, la persona que lo entregue o dé informes en San Lázaro No. 10 Telf. M-7047 será espléndidamente gratificado.

102 AGENCIAS - COLOCACIONES

«LA MATANCERA» A-7740

Servimos rápidamente: criadas, cocineras y choferes. Toda clase de servidumbre y empleados de ambos sexos. Sol 111, entre Egido y Villegas.

«NEPTUNO»: U-3750

Se facilitan con rapidez: cocineros, cocineras, criadas, manejadoras, mensajeros, etc. Servidumbre de ambos sexos y razas con referencias. Neptuno número 804, esquina a Marqués González.

MARIANAO EMPLOYMENT AGENcy. FO-1077, FO-2015. Señora, seleccione la agencia para su servidumbre. Nosotros garantizamos el personal. Combata el clandestinaje pidiendo a la decana y única en Marianao. FO_1077, FO-2015.

AGENCIA DEL VEDADO DE 12 Y 23 sucursal FI-6171, tenemos en nuestras agencias 200 sirvientas distintas diarias, poseyendo las mejores reposteras y sirvientas de la Habana. Gran variedad de sirvientas del país y extranjeras.

LA INTERNACIONAL, LA MAYOR agencia de colocaciones del Vedado que dispone de un personal con domicilio reconocido y buenas referencias. Telf. F-3179. F-3019.

LA AMERICANA
F-2524. M-1149

Calle 23. 407 entre J e I. Vedado. Se ofrecen cocineros; cocineras; criados; manejadoras; criadas; chauffeurs camareros; jardineros; dependientes; mensajeros; fregadores; heladeros; pinches; muchachas para el comercio, mecánicos de radio; electricistas; hombres para el campo; personal nativo; español; jamaiquino; chino. **ayúdenos a combatir el clandestinaje.** Solicitamos personas de ambos sexos. Trabajo seguro. Pida a esta agencia.

«LUCAS». M-8195

Autorizada Agencia de Colocaciones con cocineras, criadas, manejadoras, choferes, dependientes, con referencias y domicilios reconocidos. Seriedad y garantía. San Lázaro No. 559 y Lealtad. Telf. M_8195.

«LA HABANERA» U-1880

Neptuno 1923 esquina a Espada. Servicos criadas, cocineras, manejadoras, mensajeros, criados, cocineros, choferes extranjeros y del país con referencia. U-1880.

«AGENCIA SAN RAFAEL» U-5388

Servimos criadas, cocineras, manejadoras, mensaderos, criados, cocineros, choferes extranjeros y del país con referencias.

103 CRIADAS - CRIADAS

SE SOLICITA UNA ESPAÑOLA PAra criada de mano. Tiene que traer referencias. Calzada 259 bajos, entre J e I.

SE SOLICITAN

103 CRIADAS - CRIADOS

SOLICITO CRIADA DE MANO BLANca con buenos informes para un matrimonio solo. Sueldo $10 mensuales. Informes en Virtudes 355 altos.

SE SOLICITA JOVENCITA QUE duerma en la colocación para manejar un niño de meses. Sueldo cinco pesos y informes Calle 13 entre 16 y 18, Reparto Almendares. Teléfono FO-3252.

SE SOLICITA ESPAÑOLA QUE NO pase de 35 años para cocinar y limpiar a corta familia. Se requieren buenas referencias. Sueldo $20. Calle 26 No. 253, Altos, Vedado.

SE SOLICITA MUCHACHA PARA limpiar y coser con referencias; sueldo $15. Calle L No. 357, esquina a 23. Vedado.

SOLICITO ESPAÑOLA PARA COCInar y alguna limpieza, debe conocer su obligación, dormirá en la colocación y tener buenas referencias. Infanta No. 1002, altos, esquina a Peñalver.

SOLICITO CRIADA CUARTOS SAludable, aseada. Sepa lavar y planchar vestidos seda, 12 pesos, uniformes. Calle 19 No. 560 esq. C. Vedado.

SE SOLICITA JOVEN ESPAÑOLA seria y con buenas recomendaciones para hacer la limpieza de una casa pequeña y lavar la ropa de una niña recién nacida. Sueldo: Doce pesos al mes. Calle 25 No. 664, bajos, entre E y F. Vedado. Ha de dormir en la colocación.

SE SOLICITA UNA SIRVIENTA ESpañola para todo el servicio de un matrimonio que sepa cocinar. Maloja 372 bajos.

SOLICITO SIRVIENTA ESPAÑOLA para todo servicio matrimonio sueldo $20, si no sabe cocinar bien no se presente. Indispensable buenas referencias. Señora Domínguez. Infanta, 202, altos, esquina Jovellar.

SE SOLICITA UNA SIRVIENTA ESpañola para todo el servicio de un matrimonio que sepa cocinar y que dumpla su obligación. Maloja 373, bajos.

SE SOLICITA EN GERVASIO 210, bajos entre Virtudes y Concordia, un buen sirviente que tenga referencias de las casas donde ha estado. Es para ir al campo, cerca de la Habana.

104 COCINERAS Y COCINEROS

SOLICITO JOVEN COCINERA ESpañola cocina americana. Cocinar y limpiar a un matrimonio. Sueldo $20. 17 No. 203 altos, entre I y K. Vedado.

SOLICITO COCINERO QUE COCINE bien y sepa hacer dulces. Ha de dormir en la colocación y traer referencias. Sueldo $10.00 y una muda de ropa limpia. Avenida de Acosta 64. Víbora.

SE SOLICITA COCINERA ESPAÑOla, para todo, duerme en la colocación, 14 y Primera, Reparto Almendares (casa azul.)

SE SOLICITA COCINERA REPOStera y para los quehaceres de la casa, blanca, de mediana edad, con referencias para matrimonio solo. Consulado 7, cuarto piso, de 5 a 7 p. m.

SE SOLICITAN PERSONAS ACTIvas para representar Compañía Americana, dedicada a la venta de productos derivados de la Fruta Bomba. Se conceden territorios exclusivos a los primeros que escriban, dando referencias y experiencias. Dirijanse a: Cuban Papapa Company. Apartado 404 la Habana.

SE SOLICITA UNA COCINERA JOven que sepa cocinar bien para corta familia, que no duerma en la colocación ni saque comida; hablar de 9 a 11 en Angeles, 823, altos.

COCINERA JOVEN, BLANCA, DEL país, persona de seriedad para cuatro personas y limpiar comedor solamente. Indispensable referencias de más de un año. Teléfono F-7273, de 8:30 a 10:30 a. m.

SE SOLICITA UNA MUCHACHA DE 28 a 35 años para cocinar y limpiar a corta familia. Buen sueldo. Se exigen referencias. Calle 26. No 253 altos entre 19 y 21. Vedado.

SE SOLICITA UNA BUENA COCINEra española que duerma en la colocación y sea repostera. Calle 13 No. 951 esquina a 8. Sueldo $20.00.

MATRIMONIO SOLICITA CRIADA formal del país, para cocinar limpiar y lavar menudencias $10; almuerzo y comida. Si no sabe cocinar bien no se presente. Industria 402. Depto. 10.

105 MANEJADORAS

SOLICITO EXPERTA MANEJADORA española soltera saludable, buena presencia, trato agradable; saber zurcir; lavar ropa fina; ordenada; limpia. Para dos niñas 8 y 9 años. Excelentes referencias de más de un año en el oficio $20. Uniformes G. No. 411 esq. 19 bajos. Vedado.

SE SOLICITA UNA BUENA MANEjadora; con referencias. 17 No.953, entre 8 y 10. Vedado.

114 AGENTES - VENDEDORES

NECESITAMOS PERSONA ACTIVA de buenas referencias para trabajo bien retribuído. Vega. Compostela 57.

SE SOLICITA UNA JOVEN BLANCA para cuidar un niño sueldo seis pesos y uniformes, en la calle D. No 401 esquina a 17 altos Vedado.

SE SOLICITA HOMBRE JOVEN Y activo, dispuesto a trabajar comisiones al cincuenta por ciento. No pago gastos ni sueldo. Comunique detalles. Apartado 1903 Habana.

SOLICITO VENDEDORES EXPERtos con conocimiento en bodegas para vender jabón amarillo de marca acreditada. Buena retribución. Informan en Jesús María 15.

SE SOLICITAN AGENTES PARA EL interior de la Isla prefiriendo los que tengan camiones para venta de chocolate confitura, dulces en almíbar y pasta de guabaya en general. Felices, Arbol Seco No. 44

115 OFICINISTAS

NESECITO UN JOVEN PARA TRAbajar oficina comercial, y una dependienta. También necesito camarera para hotel, un sereno; un jardinero, y un criado $25. Compostela 58, agencia.

NECESITO EN SEGUIDA COMPEtente taquígrafo inglés-español para trabajar en el interior. $125 mensuales. Casa gratis. «Beers», San Ignacio 16. M-7730.

SE SOLICITA JOVEN DE BUENA presencia que sea buena mecanógrafa, tenga buena letra y sepa algo de aritmética. Preferible si sabe taquigrafía. Presentarse en Manzana de Gómez 548.

SE SOLICITA EXPERTO MECANOgrafo para trabajos de oficina. Escriba Apartado 508, Habana, indicando edad, conocimientos y referencias.

116 SOCIOS

SE SOLICITA PERSONA CON ALgún capital para poner pequeño almacén de accesorios y repuestos para automóviles y camiones, para vender a garages; talleres, industrias y dependencias del Estado. Para más informes J. A. Bolaños, San Juan de Dios 10 altos. Telf. M-3432.

ADMITO UNO O DOS SOCIOS CON poco capital para que administren un café-cantinarestaurant y Dulcería, situado en lo más céntrico de la Habana. Con una Industria anexa de positiva utilidad. Para informes, sólo a interesados, en la Notaría del Doctor Baños, Mercaderes No. 11. Telf. A-6745 De 9 a 11 a. m.

SOLICITO SOCIO CON $500 PARA una posada, paga poco alquiler, tengo contrato punto inmejorable. Informan: Zanja 110 (garage) entre Rayo y San Nicolás, de 9 a 12 solamente.

SE SOLICITAN

116 SOCIOS

SOCIO: SOLICITO QUE APORTE DE $500 a $1.000 para negocio ya establecido, que deja de $10 a $15 diarios: no trato con preguntones. Cairo. Habana 159.

117 SOLICITUDES VARIAS

NECESITO ALKUNOS HOMBERES Y mujeres mayores de 21 años, que vivan en la Habana y sepan las cuatro reglas para emplearlos en Compañía americana, bien retribuídos. Preguntar por Mr. Frank, en Bernaza No. 3, frente al parque de Albear, entrada por la Real Silk a las 11 de la mañana, hora inglesa, el próximo miércoles día 14. No tendemos este anuncio por correspondencia.

LABORATORIO AMERICANO SOLIcita visitador médico, empleo permanente; conocimientos de inglés y de Química o Farmacia imprescindibles. Dirigirse por escrito a Z. Clasificados DIARIO DE LA MARINA, dando detalles de educación, experiencia, edad, y sueldo que desea recibir.

SE OFRECEN

118 CRIADAS-CRIADOS

ESPAÑOLA DESEA COLOCARSE DE criado de comedor con referencias de casas de distinción; sale al campo, sabe hacer coteles y planchar trajes de caballeros. Informan: M-4859.

SE DESEA COLOCAR UN CRIADO de mano español sabe servir mesa a la rusa y tiene referencias. También sabe de jardín. Telf. M-4451.

SE OFRECE CRIADO ESPAÑOL A casa particular, practico en todo lo que requiere un servicio fino. Sabe planchar ropa de caballeros y hacer coteles. Tiene inmejorables referencias de familias conocidas. Teléfono: A-9795.

SE OFRECE UNA JOVEN PARDA de buena presencia para la limpieza. Llamar al teléfono M_3484.

SE DESEA COLOCAR CRIADO PEninsular acostumbrado a todo lo que requiere un servicio fino. Sabe planchar ropa de caballero. Tiene referencias de familias distinguidas. Informa Telf. M-4157.

SE OFRECE UNA BUENA CRIADA F_2524 para cuartos o comedor, tiene referencias, también trabaja de manejadora, sale a donde se ofrezca y duerme en la colocación. F-2524 Calle 23. 407.

SE OFRECE UNA BUENA CRIADA para cuartos o comedor, tiene referencias, también trabaja de manejadora, sale a donde se ofrezca y duerme en la colocación M_1149.

DESEA COLOCARSE UN BUEN criado de mano peninsular, práctico en todo servicio fino, trabajador y con referencias de buenas casas. Voy a cualquier punto. Telf. M-1959.

SE OFRECE UNA ESPAÑOLA PARA criada de manos, entiende bien su focicio. Sabe servir a la rusa. Informan M_9164.

SE OFRECE DE CRIADA DE MAnos, cuartos o comedor, excelente sirvienta; tiene referencias y es consciente de sus obligaciones; va a playa o finca. Teléfono F-3141 y FI-6171.

SE OFRECE SIRVIENTA PARA LIMpiar o lavar, tiene excelentes referencias, es limpia, formal y consciente de sus obligaciones. Preguntar por María. Teléfono F-3141.

SE OFRECE UNA JOVEN DE COLOR para criada de cuartos o de mano. Tiene magníficas referencias. Informe, teléfono FI-7971. También es manejadora. Servicio doméstico.

SE OFRECE CRIADO JOVEN ESPAñol, acostumbrado a todo servicio fino, con buenas referencias de casas conocidas. Sabe hacer coteles y planchar ropa de caballero. Teléfono M-6839.

SE DESEA COLOCAR UNA MUCHAcha española, para cuartos y coser, tiene buenas referencias. U-6565.

DESEA COLOCARSE MUCHACHA DE buena presencia, para criada de cuartos, sabe coser y cortar, tiene buenas referencias. Teléfono F-6777.

SE DESEA COLOCAR UNA MUCHAcha de criada de mano o para los quehaceres de un matrimonio. Tiene buenas referencias. Teléfono F-2375.

SE DESEA COLOCAR UNA JOVEN de color para criada o cuartos, lavar, planchar ropa fina. Tiene magníficas referencias, duerme en el acomodo. Informes por el F-3031, F_3011.

SE QUIERE COLOCAR UNA JOVEN de color parda para criada de manos o cuartos o comedor. Tiene magníficas referencias. También trabaja de manejadora. F-3031. F_3011.

DESEA COLOCARSE JOVEN DEL campo, para criada de cuartos o de manos; es decente, honrada y formal, con muy buenas referencias y va a los repartos, sueldo no menor de $15. Informes en Rayo 260 de 2 a 5 p. m.

DESEA COLOCARSE UNA JOVEN española, para criada de mano o cuartos, cumplidora de sus obligaciones. Tiene referencias sobre el servicio de comedor. XO-1276.

SE DESEA COLOCAR UNA MUCHAcha de color, para coser o para cuartos o manejar o limpiar por hora A5-0451.

SE DESEA COLOCAR UN CRIADO de mano, tiene buenas referencias. FO-2716.

SE OFRECE PARA CRIADO JOVEN español, práctico en todo olo que requiere buen servicio, es formal y trabajador, con buenas referencias de familias conocidas. A-9854.

SE DESEA COLOCAR UNA JOVEN española para criada de mano, para un matrimonio solo no le importa hacer todo lo de una casa siendo la casa chica. Telf. I-7711.

SE DESEA COLOCAR UN ESPAÑOL de buena presencia de sereno o portero en casa particular. Sale al campo, sabe el oficio de pintor, si es necesario hacerlo por horas, tiene referencias y garantía de casas particulares. M_6181.

DESEA COLOCARSE UNA ESPAÑOla para cuartos y coser, tiene referencias Telf. F-3194.

DESEA COLOCARSE JOVEN ESPAñola de criada de mano o cuartos, es formal y sabe cumplir con su obligación y tiene referencias.

SE OFRECE UNA JOVEN DE COlor para criada o manejadora, tiene buenas referencias, prefiere ganar buen sueldo F-6982.

SE OFRECE ESPAÑOLA PARA criada de mano o de cuartos, duerme en la colocación, Señora Rodríguez 1-3552.

SE DESEA COLOCAR UNA ESPAñola para cuartos, sabe coser y tiene referencias. Teléfono I-6547.

JOVEN PRESENTABLE, DEL PAIS, desea colocarse de criada de manos, cuarto o comedor, lo mismo de manejadora. Duerme colocación, prefiere los repartos $12.00 adelante. Informes FO-1077, FO-2015.

SE DESEA COLOCAR UNA JOVEN española para criada de mano, sabe cumplir con su obligación, tiene buenas referencias. Teléfono F-2915.

SE COLOCA UNA MUCHACHA PAra criada de mano y dormir en la colocación. Calle 20 número 365, teléfono F-2471.

SE DESEA COLOCAR UNA MUCHAcha española de criada de mano o manejadora para manejar prefiere niños de un año en adelante tiene buenas referencias, desea casa de moralidad, preguntar por Paz. Teléfono U-6914.

DESEA COLOCARSE UNA MUCHAcha española para criada de manos, tiene buenas referencias de la última casa donde trabajó. Teléfono A-8663.

ENGLISH SPANISH SPEAKING girl quite Reliable, seeks position as maid of nurse will travel. Call F-6993.

**SE DESEA COLOCA

SEPTIEMBRE 14 DE 1938 — DIARIO DE LA MARINA — EJEMPLAR: 5 CENTAVOS

FRANCIA SE HALLA EN PIE DE GUERRA Y PREPARADA PARA LO QUE OCURRA

Aboga por la paz la Federación del Trabajo en Francia

PARIS, septiembre 13. (HAVAS).—El Bureau de la Confederación General del Trabajo dió esta noche a la publicidad una nota en la que informa haberse reunido para examinar la situación internacional, así como el discurso pronunciado por el canciller-presidente Hitler en Nurenberg. El Bureau acordó proclamar su decidida voluntad a propender por todos los medios a que no se perturbe la paz entre los pueblos, ya que ese es uno de los principios que animan el movimiento sindical francés. Y demandar al gobierno de Francia y a otros para que perseveren en sus esfuerzos en pro de la paz y de una justa solución del problema checoeslovaco.

WASHINGTON, septiembre 13. AP. AP.—El doctor Karel Drejska, Encargado de Negocios de Checoeslovaquia, dijo esta noche que su país está dispuesto a defenderse y que «jamás sacrificaría parte de su territorio».

Hizo estas manifestaciones en una conversación por radio.

«El ejército—dijo—está equipado con armas modernas y el pueblo está resuelto a defender su país, compensando esto cualquier inferioridad numérica. Los soldados saben que wefenderían una causa justa».

Preguntado por qué Checoeslovaquia implantó la Ley Marcial en la región del Sudeten, contestó:

«El gobierno checoeslovaco, como es natural, está determinado siempre a mantener el orden dentro de la República, pero los recientes incidentes fueron de tal naturaleza que los medios normales para preservar el orden en algunos distritos alemanes del Sudeten no eran suficiente. Al objeto de impedir posibles cohques el gobierno decidió imponer la Ley Marcial».

Preguntado si la adquisición del Sudetenland significaría mucho para Alemania, el doctor Brejska, dijo:

«Sí. La llamada sección alemana del Sudeten en Bohemia, que jamás perteneció a Alemania, sino que fué siempre parte de las tierras de la corona de Bohemia, es muy rica en recursos naturales, a saber: carbón, calín y minerales. 7n la parte occidental de Bohemia están las famosas ciudades de Spas, Karlsbad, Marienbad y otras».

Nuevas elecciones en Polonia el día 6 del mes próximo

VARSOVIA, eptiembre 13. (HAVAS).—Antes de disolver el Parlamento, el Presidente de la República, Ignatz Moscicki llamó al mariscal Rydz-Smigly, inspector general del Ejército y al primer ministro general Slafoj Slakowski, para informarles su decisión. A las dos de la tarde se reunió el Gabinete, después de haber sido enviado el decreto de disolución a los presidentes del Senado y de la Cámara.

Las nuevas elecciones legislativas, que han de celebrarse dentro de treinta días, serán organizadas sobre la base del antiguo régimen electoral. Se ignora todavía si los partidos de la oposición, que se negaron a participar en los últimos comicios, en protesta contra el sistema de escrutinios en dos grados, participarán o no en los próximos. Hay informes, sin embargo, de que ciertos grupos oposicionistas han declarado ya que prefieren continuar en el retraimiento y esperar que el nuevo Parlamento vote otro régimen electoral.

Fijadas las nuevas elecciones

VARSOVIA, septiembre 13. (HAVAS).—Esta noche fué promulgado el decreto del Presidente Moscicki, fijando para el 6 de octubre la fecha de las elecciones legislativas para la Cámara. Las del Senado serán celebradas posteriormente.

VUELOS EXPERIMENTALES TRASATLANTICOS DE LOS EE. UU. EL AÑO PROXIMO

NUEVA YORK, septiembre 13 (Havas).—La American Export Airlines, subsidiaria de la compañía de navegación del mismo nombre, anunció hoy que organizará una serie de vuelos experimentales trasatlánticos entre los Estados Unidos y Francia, en la primavera próxima. Con esa finalidad ha adquirido en doscientos mil dólares un hidroavión bimotor, de 15 toneladas, y con capacidad para 8 tripulantes, con el cual hará los vuelos, por la vía de las Azores, y en combinación con buques que servirán de bases móviles estacionados en diferentes lugares del Atlántico.

AFIRMAN EN PARIS QUE EL GOBIERNO DE PRAGA HA DADO LARGAS A LA SOLUCION DEL ULTIMATUM DEL SUDETEN

Dice que si se respetan la ley y el orden está dispuesto a derogar las medidas que ocasionaron el disgusto

Los Ministros del Gobierno de la Gran Bretaña estuvieron reunidos anoche estudiando la situación y las posibles derivaciones del ultimátum de los sudetes a Checoeslovaquia

PARIS, septiembre 14. Miércoles. (Havas).—Según informes recibidos esta madrugada en los círculos checos de París, habitualmente muy bien enterados de lo que ocurre en Praga, la respuesta del Gobierno de Hodza al ultimatum del Sudeten, es que si algunas de las disposiciones dadas por las autoridades centrales para mantener el orden en ciertos distritos merecen objeciones por parte de los jefes sudetes el Gabinete checoeslovako está dispuesto a discutir con una delegación del partido alemán, que para ello debe ir a Praga, las modificaciones pertinentes.

El Gobierno agrega en su respuesta oficial, aprobada en el Consejo de Ministros de medianoche, que si los dirigentes del Sudeten están dispuestos a dirigir a sus correligionarios una proclama pública invitándoles a respetar la ley y el orden público, el Gabinete Nacional no tendría inconveniente alguno en suspender las medidas de excepción aplicadas a once distritos de la Bohemia alemana.

Anoche estuvieron reunidos los ministros del gobierno inglés estudiando la situación

LONDRES, septiembre 13. (AP.)—Los ministros de defensa de la Gran Bretaña y los jefes del ejército, la armada y las fuerzas aéreas se reunieron esta noche dos horas con el primer ministro Neville Chamberlain y trataron, según parece, del ultimatum del partido alemán del Sudeten a Checoeslovaquia.

A media noche los ministros autorizaron una breve nota en que se dice que los jefes de la defensa y los ministros se habían reunido «para estudiar las medidas de precaución que se consideran convenientes en vista del estado de perturbación en que se halla Europa».

Los observadores militares neutrales dicen que estas medidas, además de las militares que se están ejecutando, pueden incluir el rápido despacho de aviones de largo alcance a las bases francesas.

La reunión de esta noche es la primera de su clase que se efectúa desde que comenzó la crisis. Una muchedumbre aplaudió a los jefes de defensa y a los ministros cuando salieron de Downing Street.

Los funcionarios no indican que se haya tomado ninguna decisión en el consejo. Posiblemente se trató de la demanda de los sudetes al gobierno de Praga, de la repetición de los desórdenes en Checoeslovaquia y de los ecos del discurso de Hitler en Nuremberg.

Para que asistieran a la reunión de esta noche Chamberlain citó al Vizconde Gort, jefe del estado mayor del ejército inglés, y al almirante Sir Roger Backhouse, Primer Lord del Mar y jefe del estado mayor de la armada.

También estuvieron presentes el ministro de la Guerra Leslie Hore-Belisha; Alfred Duff Cooper, Primer Lord del Almirantazgo; Sir Kingsley Wood, ministro del Aire y Sir Thomas Inskip, ministro de coordinación de la defensa.

Con los jefes militar y naval conferenciaron el ministro de Relaciones Exteriores Vizconde Halifax, Sir Samuel Hoare, ministro del Interior y Sir John Simon, Canciller del Exchequer.

Mañana todo el gabinete celebrará una reunión, la segunda extraordinaria en tres días, para estudiar la situación.

En los centros responsables se define la situación británica diciéndose que aunque deseosa la Gran Bretaña de un arreglo, es imposible suponer que permanecerá alejada de cualquier conflicto que amenaza a la integridad de Francia o Checoeslovaquia.

Los ministros creen, según se tiene entendido, que el discurso de Hitler no ha tomado nota de que la Gran Bretaña había reconocido la urgencia del problema sudete-checo y presume que por el contrario, Inglaterra, está conspirando con las demás democracias para desarrollar una política de obstrucción.

UNA LEY ESPECIAL PARA ABASTECER A HOLANDA EN EL CASO DE UNA GUERRA

LA HAYA, Holanda, septembre 13. (Havas).—El Gobierno presentó hoy al Parlamento un proyecto de Ley para el abastecimiento de la nación en tiempos de guerra, o en cualesquiera cricunstancias extraordinarias. Mientras las Cámaras aprueban la proposición, el Gabinete adoptará todas las medidas par aconstituir los primeros stocks de víveres y materiales.

EN RUMANIA HABRA HOY UNA IMPORTANTE REUNION

BUKAREST, septiembre 13. (Havas).—Ha sido convocado para mañana en Sinaía, un Consejo de Ministros que será presidido por el rey Carol. Se cree que se estudiará la situación internacional.

Para contrarrestar la gravedad de la crisis actual se piensa en la formación un Gabinete de concentración nacional

Dos millones de soldados franceses están preparados y de ellos cuatrocientos mil se hallan en la Línea Maginot, en tanto que las poblaciones de la frontera son evacuadas

PARIS, septiembre 14. (Miércoles). (AP).—El primer ministro Daladier, asistido por los altos asesores del ministerio de la Guerra, esperaba esta noche acontecimientos en relación con la crisis checoeslovaca.

El ministro de Estado George Bonnet permaneció en su despacho del ministerio, donde conferenció con Edwin C. Wilson, consejero de la Embajada de los Estados Unidos, quien pidió informes acerca de la crisis.

Bonnet recibió una información detallada de los acontecimientos en Praga de Stephan Osusky, ministro de Checoeslovaquia en París.

En los círculos políticos se pone de relieve que el Gobierno francés aunque extremadamente ocupado por las noticias que se reciben de Praga, sigue conservando la serenidad, respaldado por cerca de dos millones de soldados.

Centenares de civiles residentes en la parte oriental de Francia continúan trasladándose al interior, llevando consigo cuanto les es posible sacar de sus casas.

En la frontera de Estrasburgo, frente a Kehl, Alemania, se mantiene una constante vigilancia, con doble línea de guardias ante las aduanas y estaciones de pasaportes.

Los viajeros alsacianos que regresan a Francia desde las cercanías de Kehl, dicen que las tropas alemanas han cerrado dos carreteras secundarias que conducen desde Kehl a Rastadt y Lahr.

Las tropas de choque socialnacionalistas alemanas guardan los dos caminos y arrestan a cuantas personas desobedecen las órdenes militares.

El primer ministro Daladier conferenció sobre las proposiciones que pudieran contribuir a la formación de un gobierno nacional en el que tuviesen representación todos los grandes partidos en vista de las eventualidades de la crisis checoeslovaca.

Dícese en los centros políticos que el Primer Ministro está dando informes oficiales acerca del estado de las defensas de la nación a las personalidades y líderes de los partidos.

Desde hace tiempo los partidos que viven fuera del Frente Popular reclamaban la formación de un gobierno nacional.

El Gobierno de Daladier decidió hoy por unanimidad que por el momento no existen razones de ninguna clase para retirar a los cuatrocientos mil soldados que se enviaron a la línea Maginot.

Al mismo tiempo que se decidía no retirar las tropas se acordaba por el Gobierno decretar un embargo sobre la exportación de material valioso para la defensa nacional tal como hierro, algodón, lana, cueros, seda en rama, lino, henequén, yute y sisal.

El Gobierno anunció que quedan prohibidos todos los mítines así como las manifestaciones públicas en relación con los acontecimientos de la crisis checoeslovaca o de cualquiera «otra situación extranjera».

La primera reunión que no podrá celebrarse de acuerdo con esta prohibición será la manifestación que organizaban los comunistas para mañana, además de un mitin en que se harían comentarios al discurso pronunciado por el fuehrer Hitler en Nuremberg.

El ministerio de Defensa Nacional, que ha hecho preparativos para la protección de la población civil contra los raids aéreos, dió instrucciones a los parisienses recomendándoles que se provean de pequeñas cajas de arena para apagar los incendios causados por las bombas incendiarias.

El Ministerio anunció que pronto comenzará la distribución de arena.

Edouard Herriot, líder radical-socialista y presidente de la Cámara de los Diputados, que abogaba por la formación de un Gobierno de unión nacional en un discurso que pronunció el domingo, fué llamado hoy al despacho del jefe del Gobierno.

Pierre Etienne Flandin siguió a Herriot. Después desfilaron por el despacho Jean Mistler y otro diputados entre los que figuraron algunos de la extrema derecha.

Mientras tanto los jefes militares continúan trabajando para mejorar la situación militar del país.

La flota del Atlántico se encuentra en Brest y recibió la orden de comenzar el mes próximo las maniobras en el Canal de la Mancha.

Escuadrillas de caza y combate están estacionadas en distintos aeródromos de la frontera y durante la noche de ayer camiones cargados de tropas y equipo militar cruzaron por los bulevares para reforzar las defensas antiaéreas de la capital.

Los círculos franceses están de acuerdo en que el discurso del Fuehrer Hitler es amenazador. Consideran que no puede pensarse en la celebración de un plebiscito que cercenara parte del territorio checoeslovaco en beneficio de Alemania.

En los centros parlamentarios se habla de la formación de una policía internacional, similar a la que hubo en la región del Sarre, para que se haga cargo provisionalmente del Sudeten.

El franco ha reflejado la incertidumbre reinante. Perdió 15 céntimos, cerrando a 37.18 por dólar, contra 37.03 ayer.

De entre esta magnífica colección de muchachas, flor y nata de la belleza femenina de la Florida, tendrán que escoger los jueces a la Miss Florida de 1938. Tan delicada labor se llevará a cabo en Miami, la célebre playa invernal.—(Foto Acme-Editors Press).

HA CAUSADO INDIGNACION EN ALEMANIA LA ACTITUD DEL GOBIERNO CHECOESLOVACO PROCLAMANDO LA LEY MARCIAL

Un representante del Gobierno de Alemania dijo que la acción checa justifica los temores más graves

Los alemanes están asombrados de que hayan muerto compatriotas y que el Gobierno de Praga haya proclamado la Ley Marcial a las pocas horas del discurso de Hitler

BERLIN, septiembre 14 (miércoles). AP.—Adolf Hitler se hallaba esta madrugada en su retiro montañoso de Baviera rodeado de sus asesores mientras llegaban nuevas informaciones dando cuenta de incidentes ocurridos en el Sudeten en los cuales han hallado la muerte varios alemanes.

El gobierno de Hitler, en Berlín, sigue de cerca los acontecimientos.

Los funcionarios se muestran muy reservados en sus comentarios, mientras la agencia oficial alemana DBN. publicó una nota diciendo que en los centros informados se ha desmentido la noticia publicada en el extranjero relativa a una «parcial movilización alemana», calificando tales noticias de «tonterías».

No se hace mención en la prensa alemana del ultimatum dirigido por el partido sudete al gobierno de Praga.

En cambio, la agencia oficial de noticias habla de «cuatro demandas» presentadas por los sudetes al Presidente Benes de Checoeslovaquia.

Un repreentante del Ministerio de Propaganda manifestó que lo hecho por los sudetes no puede considerarse como ultimátum en Alemania. Agregó que las demandas son cosa que interesan únicamente a los alemanes sudetinos.

Después de la media noche no quedó ningún funcionario en Wilhelmstrasse, apagándose las luces del edificio.

Los periódicos, mientras tanto, publican sólidas páginas de noticias de Praga y del área de Sudeten en las que se dice que «la sangre alemana sudetina está manando nuevamente».

El periódico «National Zeitung», del mariscal Hermann Wilhelm Goering, declara que los estadistas europeos tendrán que decidir dentro de unos días si vale la pena de librar una guerra por negar a los sudetes el derecho a la auto-determinación.

«Durante cuatro años la mejor sangre de todas las naciones corrió en los campos de batalla de Europa a fin de que se concediera el más primitivo de los derechos, cual es el de la auto-determinación. ¿Querrá hoy alguien tomar las armas para negar ese derecho a 3.500.000 sudetinos? Esta pregunta tendrá que ser contestada dentro de los próximos días por los estadistas de Europa. La suerte de sus naciones dependerá de esa respuesta», dice el periódico.

«Es una infame mentira y una incitación a la guerra decir que la severa crisis de estos días es resultado del chauvinismo nazi, y llamar a la cruzada contra los estados fascistas por la supuesta amenaza que hacen al mundo», agrega.

Esta noche reinaba la mayor indignación en los círculos socialnacionalistas al mismo tiempo que esperaban que Adolfo Hitler adopte alguna medida con ocasión de la nueva crisis creada en Checoeslovaquia por los desórdenes y la declaración de la Ley Marcial en las regiones del Sudeten.

Los alemanes están asombrados que hayan muerto alemanes y el gobierno proclamara la Ley Marcial a las pocas horas de haber pronunciado Hitler el discurso de clausura del Congreso socialnacionalista de Nuremberg en que dijo que «los alemanes sudetinos no están indefensos ni abandonados» por sus amigos.

Un representante del gobierno dijo que la acción checa crea una nueva situación que «justifica los peores temores».

Acusó al gobierno de Praga de haber realizado «una provocación» y declaró que el culpable de que «continúe la tensión europea» está a los pies de Checoeslovaquia».

Nada se sabe sobre qué tiene pensado Hitler. El Fuehrer se encuentra en su retiro de Berchtesgaden en contacto con todos los acontecimientos.

Su lugarteniente el feldmariescal Herman Wilhelm Goering, se hallaba en Berlín y se dice que el ministro de Economía está mejorando de una inflamación en las glándulas linfáticas de la pierna derecha. Enfermedad que contrajo en Nuremberg la semana pasada.

El periódico «Der Angriff» del ministro de Propaganda Goebbels, dice refiriéndose a la proclamación de la Ley Marcial en el Sudeten: «La copa está llena».

Doce muertos hizo una columna inglesa a los terroristas

JERUSALEN, Palestina, septiembre 13. (Havas.)—Una expedición militar, apoyada por aviones, persiguió hoy a una banda de terroristas que venía de atacar a una caravana de automóviles entre Jerusalén y Hebron. En el tiroteo doce rebeldes fueron muertos, quedando sus cadáveres sobre el campo, mientras los demás se dispersaban en todas direcciones.

Infórmase que esta noche hubo atentados terroristas en Safed, Jaffa y Jerusalén, y que como consecuencia de ellos un judío fué muerto y varios más resultaron heridos. También dos árabes sufrieron lesiones gravísimas.

LONDRES, septiembre 13. (Havas.)—Assan Sabri Pachá, Ministro de la Guerra de Egipto, llegó hoy a Londres, declarando poco después de su llegada que «por motivos de la alianza anglo-egipcia, es natural que en las presentes circunstancias yo haya venido a Londres, para ponerme en contacto directo con las autoridades militares, navales y aéreas inglesas.»

El Ministro Sabri Pachá terminó diciendo que sus conferencias serían más de orden técnico, que de índole política.

A las 11.15 a. m. del viernes llegan a Windsor los restos del Príncipe de Connaught

LONDRES, septiembre 13. (Havas.)—Los restos mortales del príncipe Arthur de Connaught, fallecido en la madrugada del lunes, serán trasladados a Windsor el viernes por la mañana. El cortejo fúnebre saldrá de la estación de Windsor hacia la capital real, a las 11 y 15 de la mañana.

La princesa viuda ha pedido que en vez de enviarse flores, se dedique el importe de éstas a donativos a los hospitales londinenses.

Iniciado el debate internacional en la Liga de las Naciones

GINEBRA, septiembre 13. (Havas) La Asamblea de la Liga inició hoy el debate general sobre la situación mundial. Las deliberaciones continuarán hasta fines de semana. Se tiene entendido que el problema checoslovaco será una de las primeras preocupaciones de los delegados. Todas las conversaciones de hoy, en los salones del palacio de la Liga, se refirieron al discurso de Hitler en Nurenberg.

Interés entre las delegaciones americanas en la Liga, por la proposición de reforma del Covenant

GINEBRA, septiembre 13. (Havas.)—Con gran interés las delegaciones hispanoamericanas escucharon hoy el discurso que el jefe de la representación de Suecia pronunció ante la Asamblea de la Liga, abordando la difícil cuestión de la reforma del Covenant, y especialmente las modificaciones que las naciones del llamado Grupo de Oslo (Suecia, Noruega, Finlandia, Bélgica, Holanda, Dinamarca y Luxemburgo) quieren hacer al artículo VI.

Un delegado sur-americano informó a la agencia Havas que la proposición es de suma importancia para las repúblicas de América que son miembros de la Liga y que por ello seguirán con atención suma lo que la Asamblea decida en lo que concierne a la reforma del pacto, ya que ha de influir mucho en la futura actitud de las naciones centro y sur-americanas con respecto a la Liga.

Perú notifica una proposición

GINEBRA, septiembre 13. (Havas.)—El Gobierno del Perú ha notificado al secretariado general de la Liga de las Naciones, que en la conferencia de Washington propuso al Ecuador someter las diferencias sobre la frontera entre ambas naciones, y las relativas a la zona del Alto Amazonas, a la Corte Permanente de Justicia de La Haya.

Rusia y Francia tratan de convencer a la Gran Bretaña de que el Gobierno checo no debe hacer más concesiones

El Gobierno italiano publicó anoche una nota aprobando la idea de la separación del Sudeten de Checoeslovaquia como medio de evitar la guerra. Actúa la misión inglesa

PRAGA, septiembre 14. (Miércoles). (AP).—Mientras el Gobierno de Checoeslovaquia debatía esta madrugada acerca del ultimátum del partido alemán sudetino, la misión mediadora británica estaba haciendo esfuerzos desesperados para salvar la paz de Europa.

Créese que la misión inglesa, que preside Lord Runciman, ha recibido el encargo del Gobierno inglés de realizar un último esfuerzo para que se reanuden las negociaciones entre los checos y sudetes.

También se tiene entendido que el ministro de Estado francés, Georges Bonnet, ha pedido a los mediadores británicos intercedan entre los checos y los sudetes en nombre de la paz.

Dos miembros de la misión británica —Frank T. A. Ashton-Gwatkin y Geoffrey Peto— salieron precipitadamente esta noche en automóvil para Eger a fin de conferenciar con Konrad Henlein, jefe de los sudetinos, y algunos de sus lugartenientes.

Italia aprueba la idea de la separación de los alemanes del Sudeten

ROMA, septiembre 13. (AP).—El Gobierno italiano dió esta noche su aprobación a una nota en que se aboga por la separación del territorio alemán del Sudeten de Checoeslovaquia como único medio de evitar la guerra europea.

Un boletín del periódico semioficial «Informazione Diplomatica» dice que la única alternativa es «el desorden o la guerra.»

El mismo tono se refleja en la prensa italiana, que apoya las declaraciones que hizo Hitler en su discurso de Nuremberg.

«Informazione Diplomática» califica el discurso de «poderosa contribución a aclarar el problema sudete.»

El mundo, dice el boletín, no quiere una guerra cuya finalidad sería mantener «el dominio de Praga sobre los sudetes.»

«Dando a los sudetes la posibilidad de separarse de Praga —agrega el boletín— sería escoger el camino de la justicia y sobre todo el camino de la paz; cualquiera otra solución es la del desorden y la guerra.»

«La tarea del Vizconde Runciman debe ser tratar de convencer al Presidente Benes de la sabiduría y conveniencia de aceptar la separación de esa parte que está completamente fuera de la vida del organismo.»

«O esto o el desorden crónico de la existencia común, que llegará a ser imposible, con el fin en la guerra.

«¿Pero qué puede esperar Checoeslovaquia de la guerra? ¿Y es justo que millones de jóvenes de todas las naciones de Europa sean arrojados a un conflicto con el solo propósito de mantener el dominio de Praga sobre la población alemana del Sudeten?»

«Los círculos romanos, dice el boletín, piensan que «los bolcheviques del Este y del Oeste pueden estar interesados en una conflagración.»

Rusia y Francia tratan de convencer a Inglaterra de que Praga no debe hacer más concesiones

GINEBRA, septiembre 13. (AP). La Rusia soviética y Francia están tratando de convencer a la Gran Bretaña de que es imposible que Checoeslovaquia haga nuevas concesiones a los sudetes sin destrozar el Gobierno del Presidente Benes.

Cumpliendo instrucciones del Gobierno de Praga, el delegado checo cerca de la Liga, Arnost Heidrich, informó a las delegaciones todas acerca de los desórdenes ocurridos en el Sudeten y declaró que su Gobierno está resuelto a tomar todas las medidas que sean necesarias para aplastar los desórdenes inspirados por Hitler.

Agregó que el Gobierno de Praga está preparado para aplastar en veinticuatro horas cualquier intento de guerra civil.

El Comisario de Relaciones Exteriores Maxim Litvinoff, de Rusia, y Joseph-Paul Boncour, delegado francés, se pusieron en comunicación con el Conde La Warr, Lord del Sello Privado de la Gran Bretaña, a quien dijeron que los Soviets y Francia están preparados para apoyar a Checoeslovaquia en su presente posición y que los dos países no verían con agrado que Benes hiciera mas concesiones.

Si el Gobierno de Benes accediera a la nazificación del Sudeten dentro del proyectado sistema cantonal, los franceses y rusos sostienen que la posición del Gobierno de Benes quedaría tan debilitada que correría el peligro de caer.

Siguieron diciendo el francés y el moscovita que el Ejército checoeslovaco no permitiría al Gobierno que hiciera más concesiones.

Franceses y británicos, por otra parte, creen que la Liga de las Naciones puede ser un factor de importancia en la presente crisis. Interpretaron la conversación del sábado entre Litvinoff y el ministro de Estado de Rumania para que dejara pasar las tropas rusas por el territorio rumano como demostración de lo que significaría la máquina de la Liga en caso de guerra.

Lord de la Warr va a Londres esta noche. Partió en un tren especial hasta París, donde tomará un avión hasta la capital inglesa para informar mañana al Gobierno.

Las fuerzas japonesas han ocupado otras dos ciudades chiuas y siguen su avance al margen del Río Amarillo

Un comunicado oficial chino informa nuevamente de que las tropas niponas emplearon gases asfixiantes en el combate sostenido en la orilla meridional del Yangtzé

PEKIN, China, septiembre 13. (Havas).—Informes oficiales del Estado Mayor japonés dicen que las tropas niponas que avanzan por la orilla derecha del Río Amarillo han llegado a un lugar a 40 kilómetros de Tong-Kuan, donde existe una estación ferroviaria de gran importancia estratégica.

Por el mismo Estado Nayor se anuncia, mediante su vocero en Pekín, que continúan desembarcando refuerzos militares japoneses en Tang-Ku, cerca de Tien-Tsin.

Toman otras dos ciudades chinas los nipones

SHANGHAI, septiembre 13. (Havas).—Las fuerzas japonesas en operaciones sobre la margen meridional del río Yang-Tse, se han anotado un nuevo éxito con la toma de la ciudad de Lai-Shang-Neng, situada a 60 kilómetros de Nan-Chang, en Kiang-Si, así como Si Ku-Ling. En el frente de Ho-Nan los nipones han avanzado en direcciones a Tcheng-Tcheou, población situada junto al lugar en que se cortan los ferrocarriles de Lung-Hai y de Pekín a Hancao.

Informes extra-oficiales dicen que los chinos han sufrido en los combates librados en los lugares mencionados, más de cuatro mil muertos.

Denuncian nuevamente el empleo de gases

HANCAO, China, septiembre 13 (Havas).—El comunicado oficial chino pretende que los japoneses utilizaron gases asfixiantes en el combate librado en la orilla meridional del Yang Tse, en el cual pudieron perforar sus defensas en las colinas situadas al Noreste de Jui-Chang. También empleando gases, dice el mismo comunicado oficial de Hancao, los nipones pudieron apoderarse de la colina de Si Ku-King, que domina un punto de importancia estratégica situado sobre la línea férrea de Nan-Chang. La ofensiva japonesa, termina afirmando el comunicado, fué apoyada por tropas niponas recién desembarcadas.

Convenio comercial entre Alemania y el Manchukuo

BERLIN, septiembre 13. (Havas).—La agencia DNB anuncia oficialmente que el nuevo convenio comercial germano-manckukoita ha sido concluído en Hsing-King (Mukden), y que será firmado allí por el Encargado de Negocios del Reich. El acto reemplazará al del 30 de abril de 1936 y estará en vigor hasta el 31 de mayo de 1940.

Se confirma que el tratado autoriza la entrada de Alemania de un contingente anual de productos manchukoitas, valorado en cien millones de yuan (unos 72 millones de marcos), y la exportación al Danchukuo de artículos alemanes por valor de 25 millones de yuans (18 millones de marcos).

Continúan los avances del ejército japonés en China

SHANGHAI, septiembre 13. (AP).—El ejército japonés ha realizado nuevos avances en su ofensiva por el río Yangtzé hacia Hancao, capital provisional de China y presente objetivo de la presente campaña de los invasores.

Un informe acerca de los combates sostenidos durante la semana a lo largo de los límites de Honan y Anhwei dice que los chinos tuvieron 10.000 bajas y que los supervivientes se están retirando ante los bombardeos de la aviación.

COMENTARIOS DE LA GUERRA

14 DE SEPTIEMBRE DE 1938

Hendaya en el informe de hoy solamente menciona pequeñas escaramuzas en los frentes de la cruzada española, y agrega que la tensión de ambos bandos ha estado puesta en la tensión producida por los acontecimientos de Europa en general.

Además de las escaramuzas de que habla en principio expresa que en los frentes del Ebro ha continuado la artillería nacionalista batiendo con intensidad las líneas de las milicias del **gobierno legal o legítimo**. Por todo ello vemos que el encargado de captar las noticias en la línea fronteriza ha estado preocupado con el discurso de ayer, y de ahí que no alegue que en los frentes españoles no ha ocurrido casi nada.

El comunicado de Salamanca que hoy ve la luz, vuelve a reflejar actividad en los sectores del frente del Ebro, y como resultado de la ofensiva reanudada se ha logrado romper la línea gubernamental, entre la Venta de Camposines y la aldea de Fatarellas, en cuya zona, según el comunicado de Madrid, las tropas nacionalistas se han adueñado de la cota 441, situada en el sector indicado.

Al ampliar desde Burgos la información oficial de Salamanca, expresan que la operación continúa con gran violencia, tras de los dos días de relativa calma.

La información madrileña, como antes decimos, da el número de posición abandonada por las milicias del **gobierno legal**, y al mismo tiempo indica que con gran violencia también en los sectores del Espadán se ha iniciado otra serie de ataques que han tenido por escenario la zona de Villamalur, que es el fondo del «saco» que quedó al noroeste del Pico de Espadán, en las fechas en que se suspendieron las operaciones contra Viver y demás pueblos de la carretera de Teruel a Sagunto.

Como Salamanca no cita estos frentes de Castellón de la Plana en su comunicado oficial de hoy, no es fácil puntualizar lo que ocurre en la Sierra del Espadán, después de la tranquilidad que reina desde hace dos meses.

Tras las breves noticias que en las últimas 24 horas han transmitido estos pequeños comunicados que anuncian el inicio de otra ofensiva que al parecer se empieza a desarrollar en dos frentes distintos, romperá la monotonía que había impuesto la tranquilidad aparente de la cruzada española y que las informaciones cablegráficas habían dejado relegadas a segundo término, por darle mayor interés a los amagos de guerra en la Europa Cntral.

En la información de Barcelona se menciona un bombardeo que sufrió el pueblo de Palamós, pero en el mismo se silencia el ataque que de la misma naturaleza ha sufrido el aeródromo del Prat del Llobregat y los pueblos vecinos de Viladecans y San Baudilio que, con el que lleva el nombre de Gavá, cierran los límites del Prat de Llobregat, por su parte oeste.

En los dos pueblos mencionados están instalados, además de los talleres auxiliares del aeródromo, la fábrica de cartuchería, contra la cual habrá ido la carga de bombas del avión encargado de esta encomienda.

* * *

Desde el comienzo de la lucha que tiene por escenario el territorio español, raro es el día en que al citar ciudades, pueblos o lugares, no deje de cometerse algún desaguisado con la Geografía. Ahora con los barruntos de gresca que hay por la Europa Central, se empiezan a ver cosas análogas a las que suceden con la topografía española.

Ayer con grandes titulares, se anunciaba que habían sido minadas las carreteras de Suiza. ¿Cuáles? ¿En qué dirección? ¿En qué frontera? En otra información, también por el estilo, aparecen retirados los pontones entre los vecinos del Rhin; pero teniendo especial cuidado de no aplicar en dónde están esos pontones.

A un lado y otro de las márgenes del Rhin, existen caminos cuyo tránsito es vedado en cualquier época, y en ésta de nubarrones, está más justificado, lo que no quita para hacer más oscura la situación de lo que ocurre en las líneas fronterizas con la clase de noticiones que empiezan a enviar.

Pero sobre esto ya habrá tela que cortar.

El Alférez de Complemento.

* * *

Sr. Alfredo Escudero. Mayajigua.

Su carta sobre Mapas de España se la entregué a quien puede complacerlo.

Le escribirá directamente.

* * *

Sr. Alberto Bru Roura. Guantánamo.

La relación de datos que solicita de las poblaciones de la España nacionalista que han sido batidas por la aviación de la **España legítima**, en forma exacta es imposible, pero hace pocas semanas se ha publicado una relación en la cual aparecían varias capitales de provincia, batidas más de doscientas veces cada una. Si usted es suscriptor del DIARIO debe recordar en qué fecha aproximada se publicó.

* * *

José R. Alonso. Sanctí Spíritus.

Entre los 16 buques que el «Karlsruhe» destruyó en sus correrías por la zona en que operaba, figuraba el inglés «Van Dyck»; pertenecía a la cas de Lamport & Holt con 210 pasajeros a bordo, iba de la Argentina para Nueva York. Este, como los anteriores, fué llevado al islote de Rocas, donde se trasbordaron los pasajeros y tripulantes al carbonero «Asunción», que los llevó al puerto de Pará. Esto ocurría el día 26 de octubre.

En el atardecer del día 4 de noviembre, cuando seguido de los carbonreos «Río Negro» y el inglés «Indrani» navegaba al noroeste, una formidable explosión puso fin a su existencia. En el desastre perecieron el comandante y 262 hombres de todas graduaciones, entre ellos el oficial de guardia.

Mientras esto ocurría, el carbonero «Crefeld» navegaba con dirección a las islas Canarias con el fin de desembarcar a toda la tripulación de los buques apresados y destruídos.

Los supervivientes de este naufragio se acomodaron en el carbonero «Río Negro» y, después de destruir el «Indrani», pusieron proa al norte, alcanzando las costas de Alemania, en cuyas cercanías fueron abordados por el destructor «S-124». En las navidades de 1914 fueron enviados a sus casas...

El Alférez.

SUSPENDERA LOS SEGUROS

LONDRE, Sep. 13 (AP).—La Junta de Lloyds ha sido convocada para el jueves de esta semana a fin de discutir una proposición por la que se pide que se suspenda la cotización de los riesgos de guerra.

La famosa empresa aseguradora ha ido limitando los seguros contra riesgos de guerra de tal manera prácticamente están limitados a la Marina.

M.E.C.D. 2016

SUPLEMENTO DIARIO EN ROTOGRABADO

DIARIO DE LA MARINA

LA HABANA, MIERCOLES, 14 DE SEPTIEMBRE DE 1938

ACTUALIDAD NACIONAL E INTERNACIONAL

HEMEROTECA SERVICIO NACIONAL DE PRENSA

LAS DOS LINEAS DE DEFENSA EN LA FRONTERA FRANCO-ALEMANA

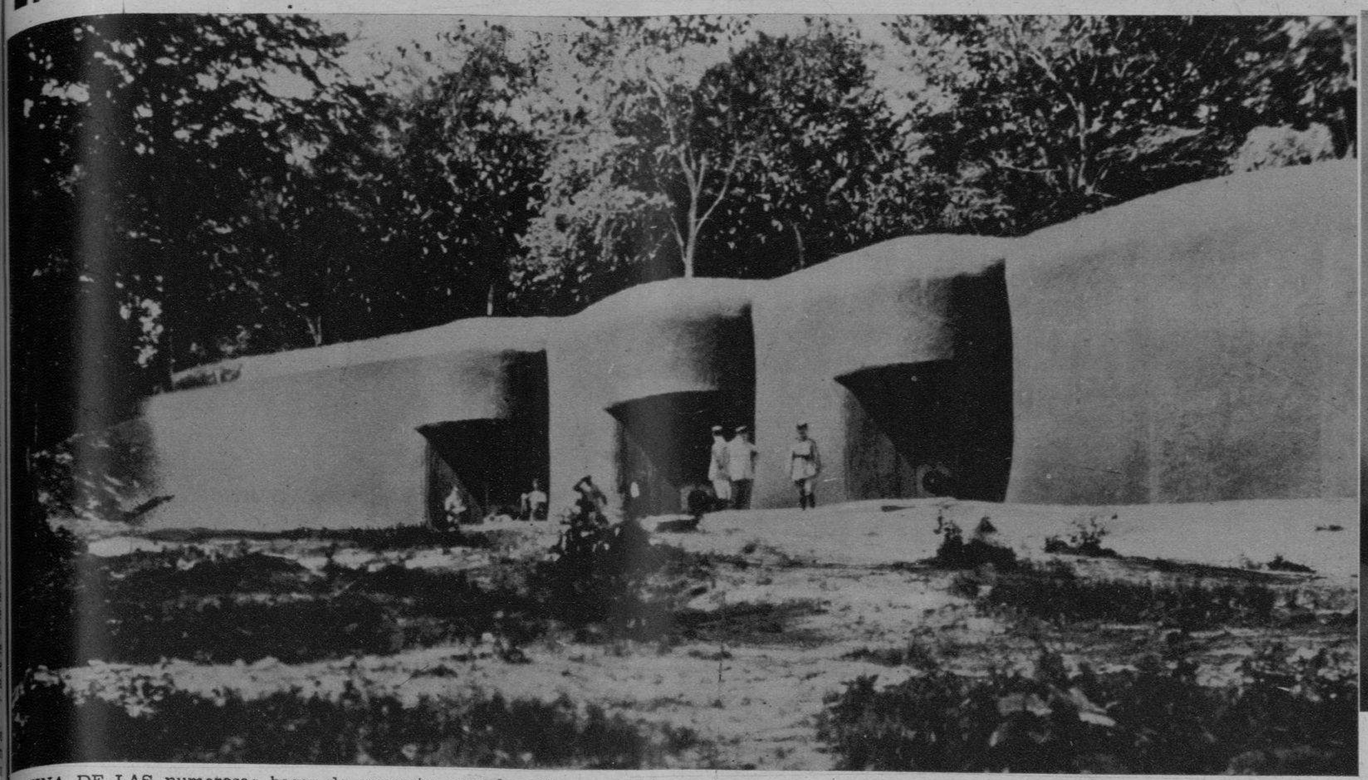

UNA DE LAS numerosas bases de concreto para la artillería de la Línea Maginot, a pocos kilómetros del territorio germano. Las tres entradas muestran, medio ocultas, las bocas de los potentes cañones emplazados frente al territorio alemán. (Foto Wide World)

LAS ACTIVIDADES bélicas de los últimos días, tanto en Francia como en Alemania, destacan en estos momentos las figuras de los jefes superiores del Ejército francés, que han ordenado la concentración de numerosas tropas reforzando la Línea Maginot. Estos tres señores son el general Gamelin, con sus colegas los generales Garchery y Prioux, jefes de las fuerzas destacadas en la frontera germano-francesa. (Foto Wide)

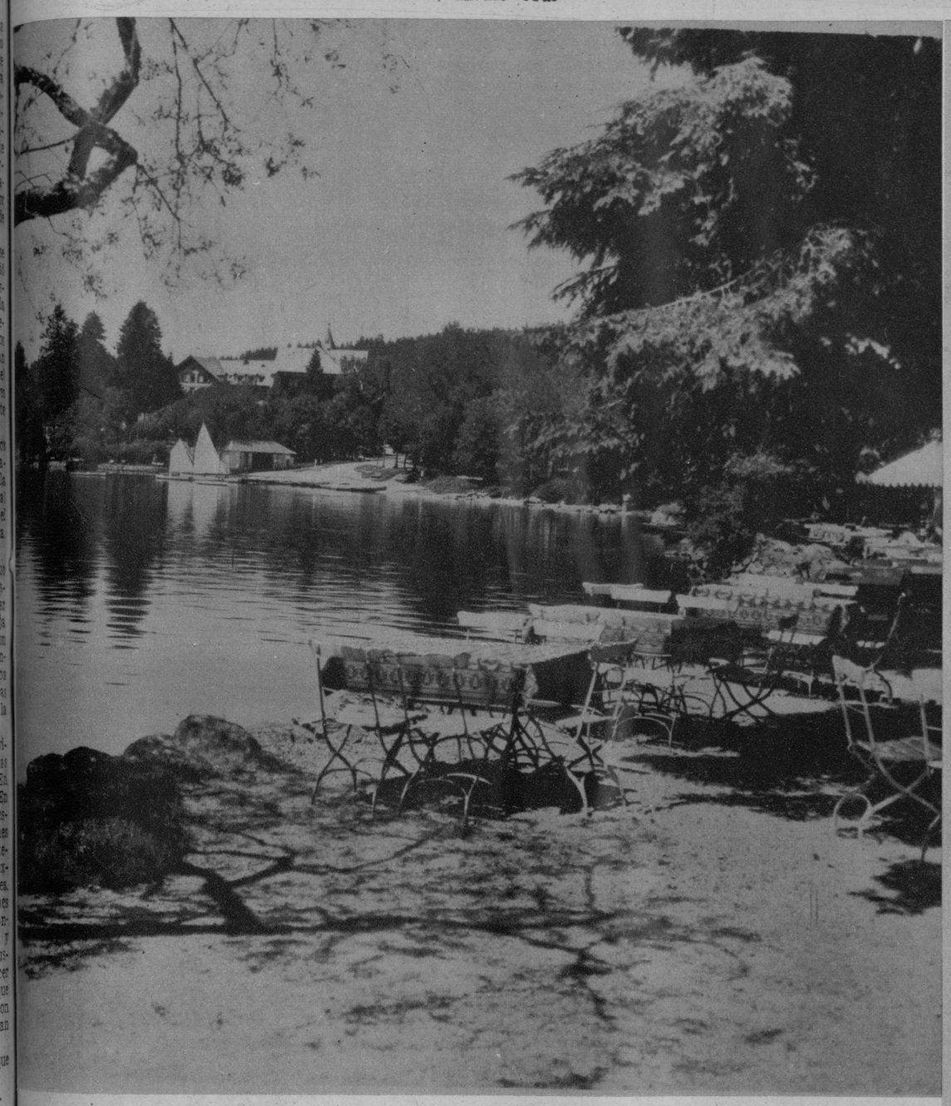

UN PAISAJE idílico, donde la muerte ronda.—Es el de Titisee, en la Selva Negra (Alemania), donde actualmente un enjambre de trabajadores construye la Línea Siegfried, que corre paralela a la Línea de fortificaciones francesa. (Foto Wide)

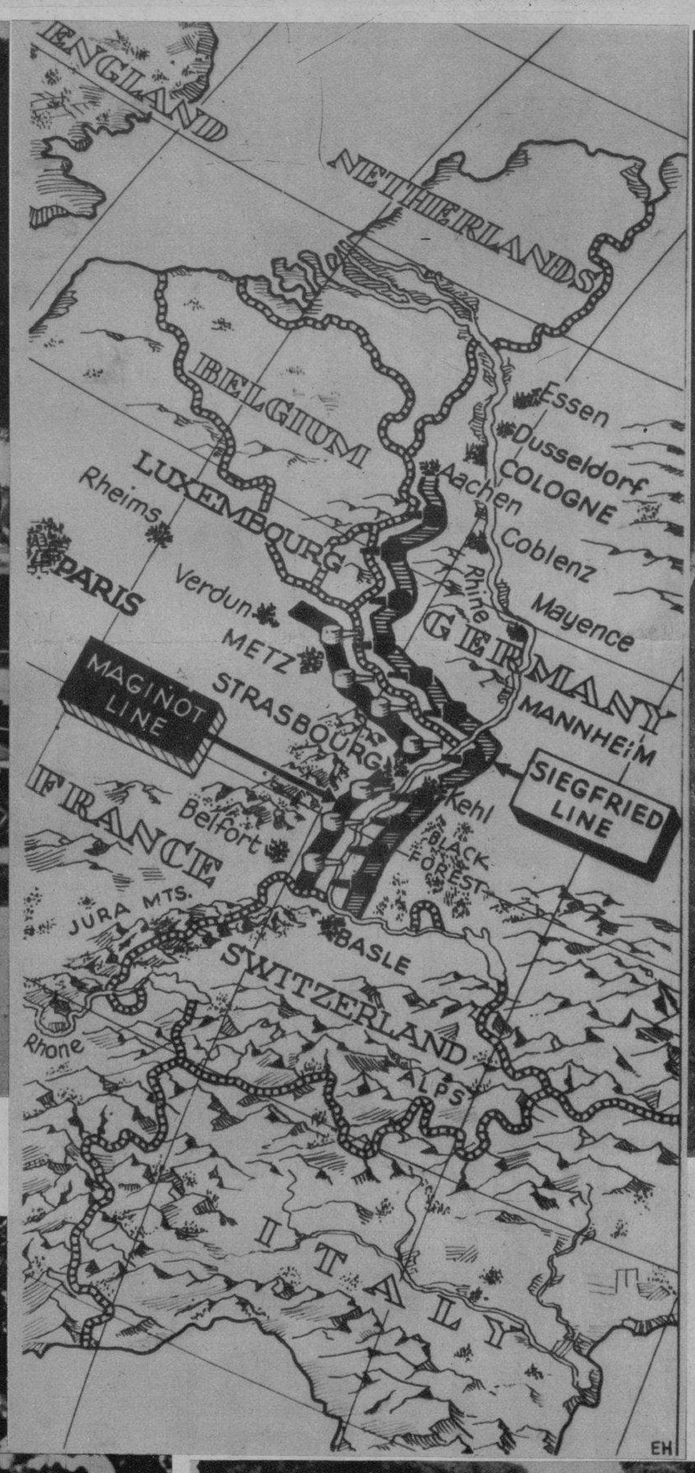

POR SU PARTE, del otro lado de la frontera francesa, Alemania ha construído también potentes líneas de defensa, en las cuales aun están trabajando docenas de millares de obreros, precisamente en este bello paisaje de la Selva Negra y lugar donde confluyen las fronteras de Alemania, Suiza y Francia. Paralelamente, la línea Maginot corre frente a las líneas germanas construídas ahora. (Foto Wide)

LAS DOS LINEAS de defensa.—La mancha cuadrada negra de donde parte la flecha (delante de Verdun, Metz, Estrasburgo, Belfort, hasta las montañas del Jura) es la línea Maginot, y la siguiente (que parte de Basle, siguiendo por la Selva Negra, Kehl y terminando en Aachen) la llamada línea Siegfried alemana, cuya terminación se ha anunciado para pronto. (Foto Wide)

LOS CAUSANTES de la inquietud europea.—Una pieza de artillería checa actuando en las recientes maniobras celebradas en el país que, durante toda la pasada semana, ha motivado la gravísima tensión europea. (Foto Wide)

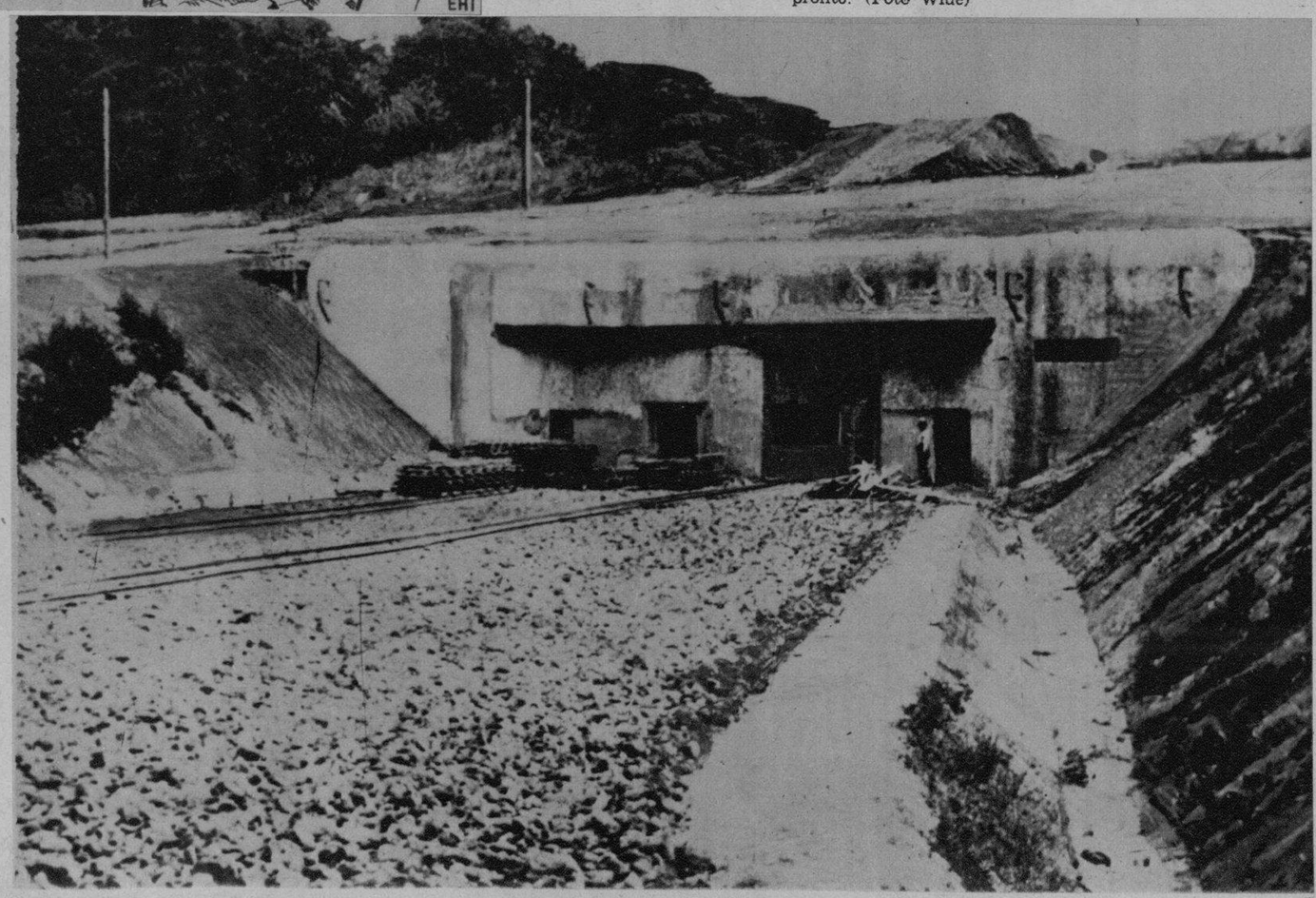

OTRA ENTRADA a la Línea Maginot.—Es la de los grandes almacenes para municiones, a los cuales, como se ve, llegan los pertrechos por medio de ferrocarril. (Foto Wide)

M.E.C.D. 2016

EL RIN, AZUL Y PACIFICO, LUGAR DE LAS CONCENTRACIONES DE TROPAS FRANCO - GERMANAS

POR LAS grandes arterias que comunican Kohln con el interior de Alemania, las tropas germanas han acumulado, empezando hace días, grandes cantidades de material de guerra. (Radiofoto mostrando camiones de artillería frente a la catedral de la ciudad).

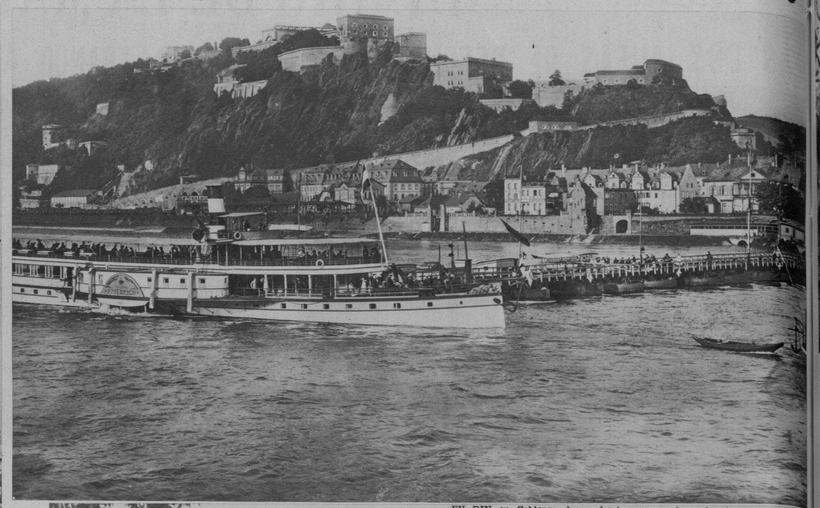

EN RIN en Coblenza, lugar donde permanecieron las tropas francesas después de la guerra, puede ser ahora, nuevamente, lugar de inquietud en la amenazada paz europea. Arriba: la fortaleza Ekrenbreitstein, y abajo, los pontones, posiblemente retirados ante el peligro de guerra. (F S)

EL PUENTE del ferrocarril, sobre el Rin, en Estrasburgo, por donde se unen Alemania y Francia. Al lado opuesto está Kehl, lugar que están fortificando apresuradamente las tropas del III Reich. (Foto S.)

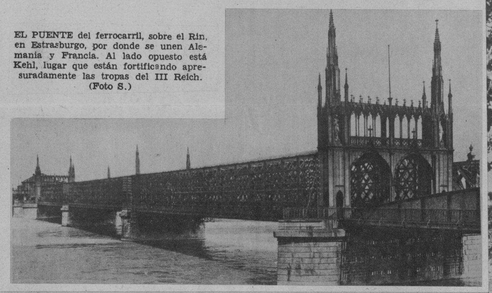

UN DETALLE del Rin, en Oberwesel, con su tráfico comercial y sus laderas poéticas. (Foto S.)

UN ASPECTO de la ciudad de Nuremberg, donde el Canciller Hitler ha pronunciado su famoso y esperado discurso de tanta trascendencia para el futuro de Europa. (F. S.)

POR LAS CALLES de Metz (Alsacia), estas fuerzas francesas marchan hacia la línea Maginot, donde quedaron hundidas en los subterráneos que corren paralelos a la frontera alemana. (Radiofoto trasmitida a New York y de allí, en avión, a la Habana).

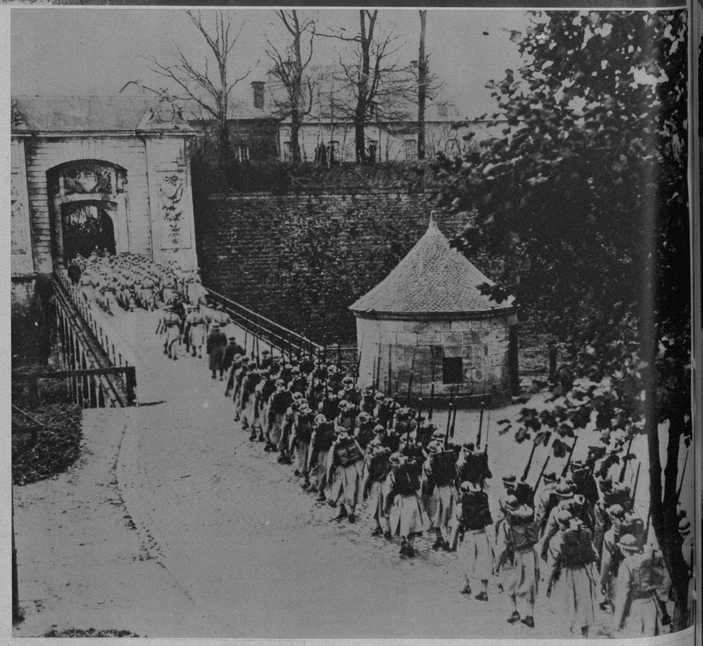

HACIA LA LINEA Maginot. Un regimiento francés de infantería, marchando hacia el frente—para incorporarse a la línea Maginot—, captado a su paso por Longwy. (Foto Wide)

ELEGANCIAS DE HOMBRE

POR HENRY WOTTON

EL CUELLO blanco sobre camisa de color, es un detalle elegante que el vecino invierno hará resaltar aun más, en nuestra vestimenta para las horas de la tarde.

EN Cuba existe el lamentable error de llamar «sastre» al que es, exclusivamente, un cortador o tiene un establecimiento para vender trajes. Así, todo aquél que se atreva, con más o menos habilidad, o mayor o menor competencia, a llevar sus tijeras por sobre el patrón de una americana, o comercia con prendas de vestir, es un «sastre» entre nosotros; aunque esté huérfano de los principios fundamentales de la elegancia masculina, ajeno a la verdadera tendencia de la Moda y hasta desconozca que la tela que corta para un traje deportivo está fabricada—por su tejido y su pintado—para modelos formales.

No hace mucho tiempo, uno de estos «sastres» trataba de demostrarme lo difícil que resultaba en Cuba poder trabajar de acuerdo con los preceptos del bien vestir y siguiendo las indicaciones de la Moda.

«El cliente—me decía—exige que atendamos a sus observaciones, que alteran o modifican los modelos que le ofrecemos. Nos impone su gusto y no acepta nuestros razonamientos. De no ajustarnos a lo que pide, perdemos órdenes futuras y hasta es posible que nos quedemos con el traje. Por ello tenemos que trabajar, corrientemente, de espaldas al buen gustor.

En la misma forma y aun en términos más quejosos o más cargados de reproches para sus clientes, se han defendido de mi crítica otros de estos señores que visten a los hombres de Cuba.

Y en verdad, que tienen razón en mucho de lo que dicen; pero, es que en ellos solamente está el comerciante; no encontramos al sastre. Son, en su mayor parte, individuos que explotan el negocio de «sastrería», como podrían ganarse unos pesos vendiendo automóviles o aparatos de radio.

Atienden el aspecto mercantil, extraños a la verdadera misión del sastre. Sin la vocación necesaria, que alienta y entusiasma, y sin la preparación suficiente para dirigir y encauzar.

Así se explica el nombre de sus establecimientos, la redacción de sus anuncios y el modo de encauzar sus propagandas. Y pueden justificarse, también, los modelos que exponen en sus vitrinas y la forma en que los presentan.

Todo está enfocado hacia un único fin: el lucro. Atraen al comprador halagando su mal gusto y cultivando sus tendencias exageradas.

Si estos «sastres» tuvieran un serio prestigio o una verdadera autoridad, conquistada por su reconocido buen gusto y sus demostrados conocimientos sastrerías, el cliente los oiría con respeto y aceptaría sin vacilaciones sus modelos y advertencias. No se atrevería a señalarles modificaciones, ni podría pensar en imponerles caprichos.

Muy lejos de ello, al sastre debemos consultar, no sólo los frecuentes cambios e innovaciones de la Moda, sino los cientos de detalles que respecto al bien vestir pueden interesarnos.

Razonando sobre esto, recuerdo la autoridad con que Mr. Harrison le decía a una persona de mi amistad, que trataba de exigirle un detalle de gusto personal —no muy elegante, por cierto—en el traje que ordenaba: «Siento no complacerlo, señor; pero, el traje llevará mi firma y no es posible que con ella aparezca modificado el modelo en esa forma».

Carretero, el gran sastre madrileño, cuya fama ha cruzado los Pirineos y aun el Atlántico, me decía en cierta ocasión, al hablarle del prestigio de su nombre: «Me lo han conquistado mis propios clientes; procuro no vestir a quien no pueda llevar mis trajes con elegancia y corrección».

De él se contaba en los círculos elegantes de Madrid una serie de anécdotas que ponían de manifiesto hasta qué punto llevaba su interés, de que se viera mal llevado ningún traje suyo.

Todo esto se hace más lamentable cuando se observa el deseo de vestir bien que exterioriza el hombre en Cuba. Su cuidado por la indumentaria y la atención con que se viste, no es corriente advertir en otros países.

Por ello, es tan penoso que no se trate de encauzar aquí el buen gusto, en lo que respecta a nuestro vestir.

Por poco que en favor de la elegancia masculina hicieran nuestros sastres, podríamos estar considerados entre los hombres mejor vestidos del mundo.

EL TIROL, la bella y montañosa región europea, impone hoy en la moda internacional las notas más características de su pintoresca indumentaria. Un elegante deportista aparece en este dibujo, frente a un nativo de los Alpes magníficos; nunca se vieron más confundidos en su vestimenta.

EL SOMBRERO tirolés, con su clásica forma y sus detalles característicos, seguirá en este invierno completando nuestro conjunto deportivo.

DOS ELEGANTES y sobrios modelos ingleses, para el próximo invierno: uno está tratado en «chalk stripes», con chaleco de color uniforme; y el otro hace destacar un casimir de amplios y marcados cuadros. Estos dos pintados, en los colores más nuevos, están en la colección recién recibida por la CASA OSCAR.

NO SIENTA EL CALOR
use
SATURNOS
LA ROPA INTERIOR MODERNA

CASIMIR INGLÉS
PETRONIO
árbitro de la elegancia
pídalo a su sastre
ALMACENES "NAZABAL"
MURALLA 70

M.E.C.D. 2016

DIAS PASADOS quedó inaugurada la Iglesia de Santa Elvira, en Varadero. La magnífica obra ofrece un aspecto sencillo, pero cuya solidez y sobriedad de líneas hacen pensar en la eternidad de su función. (F. D.)

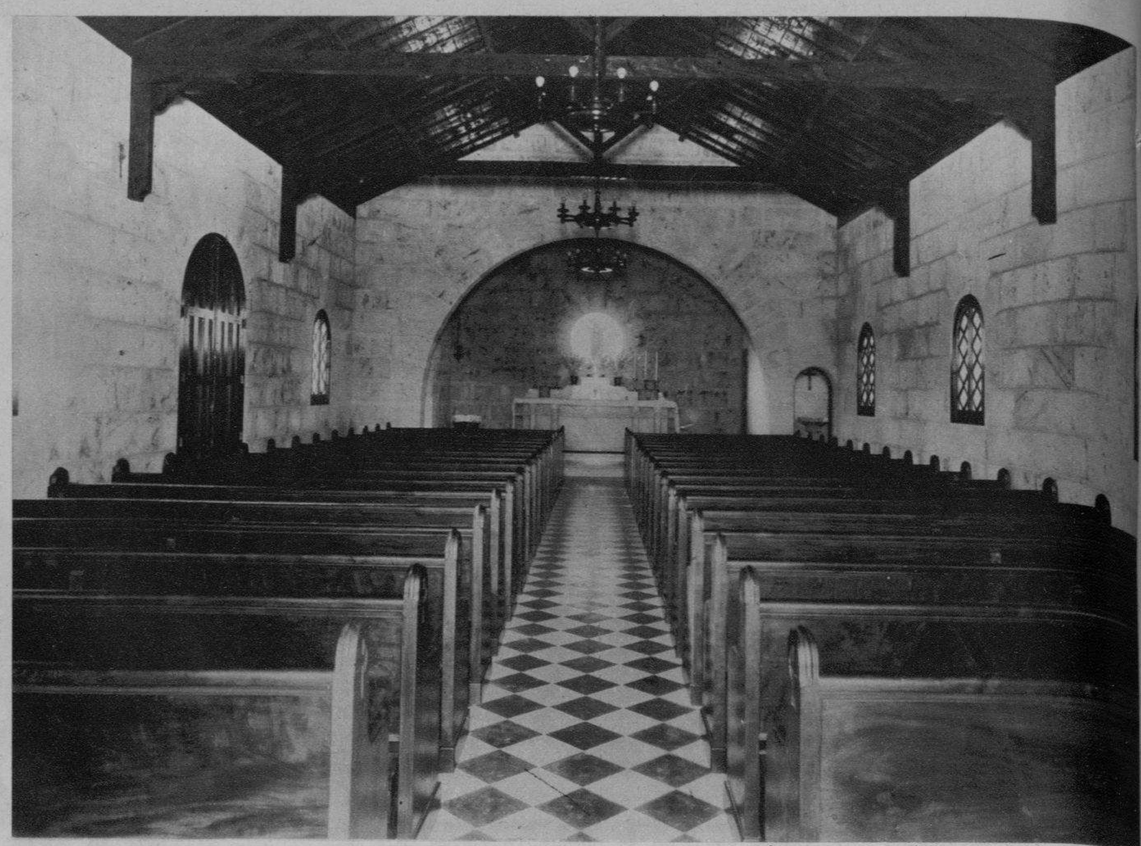

UN DETALLE interior de la Iglesia de Santa Elvira, inaugurada solemnemente —hace varios días— en Varadero. (Foto D. M.)

LA DONANTE de la Iglesia de Santa Elvira (en Varadero) Sra. Chicha Sánchez viuda de Sánchez (sentada), con los señores (de pie), Leslie Pantín Jr., Dr. Francisco Gómez Díaz, Arquitecto E. de Sotc, Toto Bacot y (sentados) Monseñor Alberto Martín y la señora Ondina de Armas de Pantín. (Foto D. M.)

UN SENTIDO homenaje a los curas párrocos de la Habana fué rendido anteayer por los Caballeros de Colón, en su local social de la calle de Galiano. En una foto, el doctor Dorta Duque, dirigiendo la palabra a los concurrentes al simpático acto, y en la otra: Un detalle de los asistentes, destacándose varios de los homenajeados. (Fotos D. M.)

DIAS PASADOS se inició en el Palacio Municipal, por iniciativa del Alcalde doctor Antonio Beruff Mendieta, el II Torneo Amateur de Ajedrez, al que asisten más de 80 jugadores. La foto recoge el momento en que el Jefe del Departamento de Cultura, doctor Manuel Calá, daba por inaugurado el acto jugando un movimiento con el Campeón Amateur de Cuba, señor Francisco Planas. (Foto D. M.)

LOS NUEVOS jefes de Despacho y Director de Enseñanza de la Secretaría de Educación, tomaron posesión de sus respectivos cargos. Ante el doctor Fernández Conchéso, Secretario del ramo, y la doctora Catá, Subsecretaria, aparecen ambos altos empleados leyendo sus respectivos discursos, después de la toma de posesión. (Fotos D. M.)

DOS MIL almas se reunieron en el homenaje rendido a Cossio del Pino, organizado por la Alianza Republicana. En la otra foto: La presidenta del comité femenino de la Alianza Democrática, haciendo uso de la palabra en el homenaje a Cossio del Pino. (Fotos D. M.)

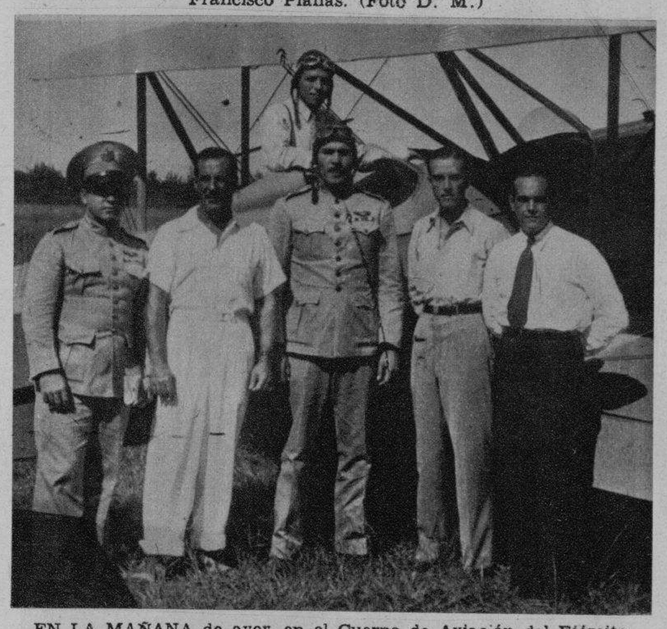

EN LA MAÑANA de ayer, en el Cuerpo de Aviación del Ejército Constitucional, se efectuaron los exámenes para pilotos aviadores. Componían el Tribunal el señor Ramiro Leonard, el capitán Manuel Quevedo Jr. y los primeros tenientes Domingo Piñero y Fernando del Valle y Díaz. Los alumnos examinados fueron los señores Gregorio García Suárez y Jesús O. López y Guerrero. (Foto D. M.)

LLEGADA a esta capital del señor Cándido González, conocido industrial de Marianao, que regresa de una excursión a distintos lugares de los Estados Unidos, en unión de su esposa, hija y su nieta. Fueron a recibirlo sus familiares, Camilo González, su yerno el teniente José Naranjo y nuestro compañero señor José J. Montesinos. (Foto D. M.)

ANTEAYER, el Mayor Henry A. Parper, Attaché Militar de la Embajada Americana en Cuba, visitó las oficinas del Estado Mayor General de la Marina de Guerra, en compañía del capitán del Ejército Constitucional Owen Park. Fueron recibidos por el coronel Angel A. González, por el teniente coronel Aurelio García Leal y por su ayudante el teniente A. Bassas. (Foto D. M.)

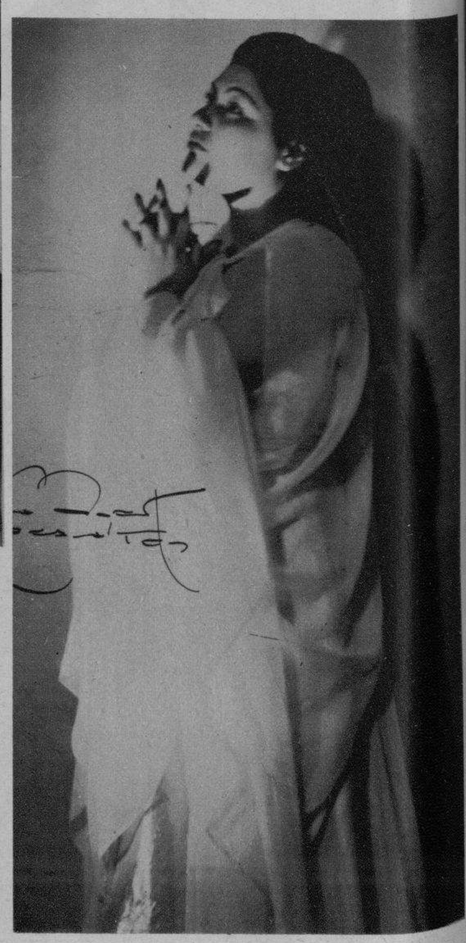

LA ADMIRABLE recitadora señorita Gilda Lois, ofrecerá el próximo día 15 una selección de sus interpretaciones. La notable artista es una de las becadas por nuestro Presidente de la República, que ha dado ya en anteriores ocasiones pruebas de su original talento interpretativo, y el próximo octubre iniciará una fructuosa tournée por diversos países de Centro América. (Foto D. M.)

M.E.C.D. 2016