1ª SECCION

SERVICIO DE ASSOCIATED PRESS. Esta queda autorizada para usar nuestro servicio y noticias de información.

Servicio exclusivo de la agencia «Havas» y del «Herald Tribune», de New York.

DIARIO DE LA MARINA

El DIARIO DE LA MARINA es el periódico más antiguo de Cuba. Fué fundado en el año mil ochocientos treinta y dos.

Servicios especiales de España. Hilo directo con New York y recepción directa por radio de otros servicios.

1ª SECCION

AÑO CVI.—NUM. 210 ACOGIDO A LA FRANQUICIA POSTAL LA HABANA, VIERNES, 2 DE SEPTIEMBRE DE 1938.—SANTOS ESTEBAN, REY DE HUNGRIA, Y HERMOGENES TIEMPO PARA HOY BUENO PRECIO: 5 CENTAVOS

NO TOLERARA EL GOBIERNO QUE SE DIVULGUEN ESPECIES FALACES, ATENTATORIAS A LA ESTABILIDAD DEL ESTADO

(COLUMNA TRES).

ANUNCIA CARDENAS QUE MEXICO RECHAZARA LA NOTA DE HULL SOBRE LAS EXPROPIACIONES PETROLERAS

(COLUMNA TRES).

NO ACEPTA HITLER UNA PARTE DE LAS PROPOSICIONES DE LOS CHECOS Y FORMULA CONTRAPROPOSICIONES

Rumórase que su decisión es exigir una rápida solución al problema de los sudetes

Hay, no obstante, la esperanza de que la crisis se arregle mediante nuevas concesiones satisfactorias de Praga. Neville Henderson informó a Ribbentrop de la decisión de Inglaterra

WASHINGTON REHUSO CONTESTAR A LA GRAN BRETAÑA SOBRE SI PARTICIPARIA O NO EN CASO DE UNA GUERRA

BERCHTESGADEN, septiembre 1. (AP).—En los centros social-nacionalistas se decía esta noche que Konrad Henlein, líder de la minoría alemana del Sudeten de Checoeslovaquia, había partido en avión para Praga llevando la negativa de Hitler a una parte importante de los planes de paz checos, pero que al propio tiempo lleva contraproposiciones.

Se tiene entendido que Hitler ha rechazado la parte del plan número tres del Primer Ministro Milan Hodza que establece una tregua de tres meses en las negociaciones germano-checoeslovacas para permitir que las pasiones de las partes contendientes se calmen.

La posición del Reichsfuehrer, adoptada después de una larga conferencia con Henlein y los altos funcionarios social-nacionalistas, se dice que es la que se dé inmediata solución al problema de la minoría del Sudeten.

Hasta el momento presente no se ha podido saber nada en absoluto acerca de las supuestas contraproposiciones.

Conferenciando con Hitler y Henlein en el retiro montañoso del Fuehrer en Baviera estuvo el Feldmarscal Hermann Wilhelm Goering, el ministro de Propaganda Paul Joseph Goebbels y Rudolf Hess, diputado social-nacionalista.

Al mismo tiempo, el Embajador de la Gran Bretaña en Alemania, Sir Neville Henderson, trataba del problema germano-checoeslovaco con el ministro de Relaciones Exteriores Joachim von Ribbentrop, en Sonnenber, residencia campestre del funcionario alemán en las cercanías de Berlín.

Nuevas conferencias de importancia se efectuarán en Alemania

Henderson, que acaba de celebrar conferencias con los ministros del Gobierno inglés en Londres, se cree que dió a conocer a von Ribbentrop las últimas expresiones del ministro de Estado británico para el mantenimiento de la paz en la Europa Central.

En los centros bien informados se dice que von Ribbentrop vendrá a Berchtesgaden mañana para asistir a una conferencia de la mayor importancia que ha de tener lugar aquí.

Se tiene entendido que Henlein regresará para la próxima reunión después de haber puesto en manos de los funcionarios checos las contraproposiciones de Hitler.

El «pequeño Fuehrer» del Sudenten no usaba uniforme cuando llegó hoy a esta ciudad para su reunión con Hitler.

El ayudante de Henlein dijo que la presente visita se había realizado a instancias del Vizconde Runciman, mediador extraoficial británico en la querella de la Europa Central, quien desea que el pleito tenga una solución pacífica.

En los centros oficiales se insiste en que mañana tendrán lugar conversaciones realmente vitales, desde el punto de vista alemán, y que hasta el viernes por la noche no se sabrá nada oficialmente acerca de los resultados.

Aunque rodeado todavía por el misterio, el último plan de Checoeslovaquia parece ofrecer un sistema de cantones análogos a los de Suiza, intentando satisfacer de esta manera las demandas de autonomía de los Sudetes. La autoridad se dividirá entre los cantones y un gobierno federal responsable de la defensa y de las relaciones exteriores.

Diversos hechos contribuyen a disminuir la tensión

La reunión de hoy trajo para muchos el recuerdo de la conversación de Kurt von Schuschnigg, entonces Canciller de Austria, con Mussolini en la misma residencia de Baviera poco antes de que el ejército alemán penetrara en Austria y esa nación quedara anexada a Alemania el 13 de marzo.

Mientras los líderes estaban reunidos, ganaba terreno la esperanza de que la presente crisis aguda se resolverá mediante nuevas concesiones recomendadas por el Vizconde Runciman.

Los siguientes hechos sirvieron para mejorar la situación:

Primero: En los centros checoeslovacos de Berlín se dió a saber que el nuevo plan checoeslovaco contenía tales concesiones que, desde el punto de vista checo, no podía rechazarse por los Sudetes.

Segundo: Henlein acudió a conferenciar con Hitler tan pronto como se le informó anoche el plan checo aprobado por el mediador inglés, tercero que se ofrece a los sudetes alemanes. También el Comité político de los sudetes alemanes conferenció hoy en Praga acerca de las proposiciones.

Tercero: Los funcionarios alemanes en Berlín expresaron la creencia de que los ingleses habían aconsejado al Gobierno checoeslovaco que hiciera concesiones para acabar con la crisis.

Cuarto: La Bolsa de Berlín reaccionó favorablemente a la reanudación de las negociaciones, después de una peligrosa paralización, y al tono más encalmado de la prensa alemana. Las principales acciones ganaron desde ¾ a 2½ puntos.

Pero la conferencia de Berchtesgaden fué la que consumió toda la atención.

Cesan en la Prensa alemana los ataques a Checoeslovaquia

En Berlín se reveló que Sir Neville Henderson, Embajador inglés en Alemania, tuvo una ocasión informal de dar a conocer a los funcionarios alemanes la actitud de la Gran Bretaña poco después de su llegada de Londres, en la noche de ayer. En un banquete diplomático, Sir Neville conferenció con el secretario de Estado Conde Ernest von Weiszaecker.

Esta tarde Sir Neville salió de Berlín para Sonnenberg, a 60 millas de distancia, para conferenciar con el ministro de Estado Joachim von Ribbentrop, que se encuentra veraneando.

La próxima tarea de Hitler consiste en la preparación de una serie de discursos que pronunciará en el Congreso anual del Partido Socialnacionalista que comenzará el lunes próximo sus sesiones en Nurenberg.

El Congreso se inaugurará oficialmente el martes, y en él se dará cuenta de todo lo logrado por el régimen desde la última reunión.

Los agudos editoriales contra Checoeslovaquia cesaron hoy, pero la opinión pública estuvo ampliamente informada del supuesto tiroteo por los guardias checos de la frontera contra un aduanero alemán cerca de Celsen, Sajonia, diciendo la prensa que el ministerio de Estado se dispone a protestar.

El «Diplomatische Politische Korrespondenz», órgano del ministerio de Estado, se limita a hacer un relato histórico de los esfuerzos que han hecho los checoeslovacos por anular a las demás nacionalidades.

El periódico «Der Angriff» de Goebbels publica una carta abierta al Vizconde Runciman en la que le pide que visite las prisiones de Checoeslovaquia y se preguntará si aún vivimos en el siglo XX o en los más sombríos tiempos de la Edad Media.

En Estados Unidos se habla de un ultimátum de Hitler

NUEVA YORK, septiembre 1. (Exclusivo).—Después de calmarse los ánimos con los despachos optimistas de las capitales europeas, circuló esta noche un rumor basado en un cablegrama de Londres, a una agencia informativa, acerca de que Hitler presentará probablemente un ultimátum a Checoeslovaquia la semana entrante, durante las sesiones del Congreso de Nurenberg y la reunión especial del Reichstag.

Informes confidenciales de Washington indican que la Casa Blanca ha rehusado ofrecer una respuesta definitiva al interrogatorio que se dijo sometió el Vizconde Halifax, Canciller inglés, al Embajador americano en Londres, Kennedy, sobre la posibilidad de ayuda americana. Esta negativa ha caído como una tonelada de hielo en las espaldas de Chamberlain, y todos los despachos privados recibidos aquí indican que a pesar de la aparente actitud firme del Gobierno inglés, nada se hará hasta que se conozca la respuesta de Henlein a las concesiones de Praga. Ni aun entonces—se cree—hay la posibilidad de que Chamberlain actúe.

En los círculos diplomáticos de Washington se da todo el crédito por la solución de la crisis a la moderación de Benito Mussolini. El mismo Winston Churchill ha publicado un artículo en el semanario «Collier's», elogiando la obra de Mussolini en Italia y poniendo de relieve las cualidades del líder italiano.

Diarios americanos encuentran natural la actitud alemana

Los diarios americanos no han adoptado una actitud histérica, sino que algunos encuentran muy natural la posición alemana. El «News», por ejemplo, dice que si los Estados Unidos fueran derrotados en una guerra internacional y se les dividiera en numerosos países, arruinando la economía nacional, era de esperarse que en cuanto se repusieran, tratarían de volver a unirse. Dice que eso es lo acontecido al viejo imperio germánico, desmembrado por el pacto de Versalles, y da a entender que nadie puede culpar a los alemanes si tratan de restituir el orden en Europa.

Churchill en su bien pensado artículo en «Collier's» relata el caos anárquico de que era víctima Italia después de la guerra, y dice que sólo un Mussolini pudo haber rehabilitado al país, librándolo del azote comunista.

Ejercicios de defensa antiaérea en el centro de Berlín

BERLIN, septiembre 1. (Havas).—Desde la primera hora de la mañana hubo en Berlín ejercicios especiales de la defensa antiaérea. Los cañones de las baterías contra aviones fueron emplazados en diversos lugares de la capital, principalmente la avenida Unter den Linden, cerca de la Embajada de Francia y sobre el edificio central de la I. G. Farben, así como a corta distancia del Reichstag. Muchas piezas surgieron, apuntando al cielo, sobre los techos de las fábricas Siemens. El hecha causó entre los muchos miles de obreros de las usinas, una gran intranquilidad.

PROPONE EL SECRETARIO DE EDUCACION LA CONVALIDACION POR EL MOMENTO DE LOS CERTIFICADOS DE OCTAVO GRADO

NO SE SOMETERA MEXICO AL DERECHO INTERNACIONAL EN LA EXPROPIACION PETROLERA

Se limitará a pagar, cuando pague, la inversión hecha por las empresas, declarando que «por ahora» no se encuentra en condiciones de hacer frente a la mencionada erogación

CIUDAD MEXICO, Septiembre 1. (AP).—El Presidente Lázaro Cárdenas ha anunciado hoy que México rechazará la petición que ha hecho el secretario Hull, de los Estados Unidos, para que cesen las expropiaciones de tierras de ciudadanos americanos en este país sin la oportuna e inmediata indemnización.

El Gobierno proseguirá desarrollando su programa agrario, de manera firme, según dice el Presidente Cárdenas en el mensaje leído hoy en la sesión inaugural de las tareas congresionales, agregando que la industria petrolera expropiada será indemnizada única y exclusivamente de sus actuales inversiones en México.

El Presidente, interrumpido frecuentemente por gritos de «Viva el Presidente; viva el Gobierno», dijo que su respuesta a la nota de Hull del 25 de Agosto, será una reiteración de la política establecida por su Gobierno de «México para los mexicanos».

La reforma agraria ha sido una de las mayores demandas del pueblo mexicano, dice Cárdenas. Calificó de «injustificada» la sugestión del secretario Hull de que se depositen cantidades para el pago de las tierras expropiadas y declaró que el Gobierno no está dispuesto a someter el asunto a arbitraje de acuerdo con el derecho internacional.

Puso de relieve que su Gobierno desea seguir manteniendo relaciones amistosas con los Estados Unidos y notó «con satisfacción, su deseo de dar una solución amistosa al pleito».

«Pero—agregó—México no se propone seguir a los Estados Unidos en su punto de vista acerca de la cuestión de las tierras, y en vez de eso ratificará la actitud mexicana expresada en notas anteriores».

Cárdenas dijo que México reconoce la obligación de pagar las tierras, pero «teniendo en cuenta las necesidades del pueblo, el Gobierno no puede hacer el pago inmediatamente».

Reiteró que México no puede prestar «especial consideración» a los extranjeros en materia de indemnizaciones, por cuanto los propios ciudadanos de México no han sido compensados por las tierras que les han sido expropiadas.

Las tierras expropiadas por el Gobierno mexicano desde 1927 consisten en un millón de acres con un valor de 10.132.388 dólares.

«La expropiación de la industria petrolera, que los dueños valoran en $400.000.000 fué necesaria por su «actitud rebelde» y «por la presión que hacían sobre el Gobierno», dijo Cárdenas.

Añadió que la ley mexicana concede a México todos los productos minerales que se encuentren debajo de la superficie de la tierra y el Gobierno, por tanto, «no se cree obligado a pagarles nada que no sea las inversiones que hicieron las empresas petroleras en este país, menos la depreciación».

Un proyecto de ley será presentado al Congreso para impedir que en lo futuro se hagan concesiones a largo plazo, dijo Cárdenas.

El Presidente dijo al Congreso que rompió las relaciones diplomáticas con la Gran Bretaña a causa de que ésta exigía privilegios especiales para sus nacionales y el pago inmediato a la «Aguila Oil Company», una de las empresas expropiadas.

Añadió que, después de todo, la compañía el Aguila, subsidiaria de la «Royal Dutch Shell», es una empresa mexicana constituída de acuerdo con las leyes de México.

Buena recolección de corcho en la España nacional

SEVILLA, septiembre 1º (Havas).—Las estadísticas oficiales anuncian que este año se ha recolectado en el territorio de la España nacional un millón setecientos mil quintales castellanos de corcho de primera calidad, así como sesenta mil quintales del llamado «bernizo», o sea de corcho de calidad inferior.

"Alemania impidió que Europa y su cultura fueran víctimas del comunismo"- declara Hitler

«Las naciones del viejo mundo, agrega, ganarán más el día que se ayuden unas a otras y no piensen en ellas solas». El nacional-socialismo necesita que se conozcan mucho mejor

PARIS, Septiembre 1. (Havas).—La edición provinciana de «Le Journal», publica hoy una entrevista concedida por el canciller-presidente del Reich, Adolfo Hitler, al periodista francés Alphonse de Chateaubriand, en Berchstegaden. He aquí los pasajes esenciales de lo dicho por el Fuehrer alemán al corresponsal de «Le Journal»:

—El más grande peligro corrido por Europa fué que Alemania se hiciera comunista. La cultura europea no habría resistido la destrucción por el Moloch bolchevique: el continente se hubiera perdido. Hoy creo, sin embargo, en la posibilidad de que se bolchevizen países como Francia, Holanda y Bélgica. Por otra parte, la situación de Europa continuará siendo presa de toda discordia y de todo disentimiento, mientras los diferentes Estados que la componen sólo se dediquen a la solución de los asuntos propios, y atiendan solamente sus intereses, desdeñando los ajenos. En cambio la situación quedará resuelta de modo armonioso y feliz, cuando deliberadamente todos los países del Viejo Mundo inicien un régimen de activa colaboración, a un tiempo deseada y practicada por todos. De lo contrario, seguiremos viendo a las naciones haciéndose la guerra y destruyendo como chiquillos malhumorados el fruto de su trabajo. Los conflictos armados, sobre todo cuando tienen la finalidad arbitraria de disponer de territorios y recursos de otros pueblos, deben ser considerados como funestos errores cometidos por las naciones.

—Se acusa a Alemania de querer cortar sus relaciones con el exterior, para encerrarse en el recinto de su vida económica. No reflexionan los que hacen esa imputación a nuestra Patria, que el Reich ha sufrido las consecuencias de los grandes trastornos mundiales más que ninguna otra nación, con un espacio y una economía relativamente reducidos, además de estar el primero superpoblado. Cuando vimos que no sería posible obtener grandes acuerdos comerciales con el extranjero, decidimos constituir un organismo económico completamente independiente. Fué entonces imprescindible para nosotros buscar nuevos caminos. Y así el plan cuatrienal en el que estamos trabajando para que Alemania se baste a sí misma, no tiene en realidad el objetivo de aislar a nuestro país. No se olvide que el Reich ha sido llevado a una situación en que forzosamente tiene que aspirar a la independencia económica.

—Hemos luchado mucho con Francia en el curso de la Historia, pero después de todo, somos pueblos de la misma familia. Así lo he dicho a toda Alemania. Existen entre nosotros lazos que engendraron recuerdos imperecederos. Hemos cambiado ideales y nos hemos dado ejemplos y enseñanzas. Seamos equitativos, y tendremos menos motivos para odiarnos que para admirarnos recíprocamente. Si en el extranjero se tuviese una idea más justa del nacional-socialismo, se comprendería que éste implica realmente una nueva concepción del mundo, aunque es imposible que, sin la paz, los espíritus puedan adaptarse a esta concepción... Por ello es necesaria la paz, una paz larga y profunda.

ADOLFO HITLER

EN LO FUTURO LOS REGULARA UNA COMISION TECNICA QUE SE HA DESIGNADO AL EFECTO

Fué adoptada dicha resolución después de conferenciar largamente el Dr. Fernández Concheso con los Directores de Institutos y los Superintendentes de las Escuelas

Resolvió ayer el secretario de Educación, doctor Aurelio Fernández Concheso, proponer al presidente de la República, doctor Federico Laredo Bru, la revocación del decreto que invalidó los certificados del octavo grado para ingresar en los institutos de Segunda Enseñanza en el curso que está al iniciarse, o sea la convalidación de los mismos.

La reunión de directores de dichos planteles y superintendentes provinciales de escuelas convocada para las cuatro p.m. de ayer, se prolongó hasta las últimas horas de la tarde.

Pudo escuchar el doctor Fernández Concheso en esa ocasión los argumentos en pro y en contra de la citada medida, por boca de distintos superintendentes y directores de institutos respectivamente.

El primero en hacer uso de la palabra en la asamblea, que se llevó a cabo en la biblioteca de la Secretaría de Educación, fué el doctor Heliodoro García Rojas, que precisó los límites del asunto a debate e hizo una defensa acabada de la escuela pública cubana y, por ende, de las escuelas Primarias Superiores del Estado, que expiden, conjuntamente con las escuelas Primarias Superiores privadas, los certificados aludidos.

También se hizo la defensa, en el transcurso de la reunión, de aquellas escuelas privadas que tienen conquistado un lugar destacado en nuestra educación.

Los directores de los institutos de Matanzas y Oriente, doctores González Darna y Cañas Abril, llevaron la voz cantante en las argumentaciones contra la convalidación de los certificados para ingresar en dichos planteles.

Se llamó la atención sobre el excesivo número de alumnos que había matriculados en el octavo grado en comparación con el séptimo en distintos planteles, así como sobre el hecho significativo de que mientras en las escuelas secundarias de matrícula limitada se hacía una selección, dando ingreso a los mejores expedientes, en los institutos había que dar entrada a todo el que estuviese en posesión de un certificado, derivando la discusión hacia el profesionalismo parasitario y la necesidad de desviar las juventudes hacia las enseñanzas agrícolas, industriales y de artes y oficios en general.

Algunos directores, no obstante, se manifestaron finalmente a favor de que se admitiesen dichos certificados en el próximo curso, teniendo en cuenta distintas razones, entre ellas que la invalidez fué decretada recientemente, faltando unas semanas para el inicio del próximo curso escolar.

Después de la reunión el doctor Aurelio Fernández Concheso, secretario de Educación Pública, hizo las siguientes declaraciones:

«Con motivo del decreto presidencial que declaró sin validez los certificados del octavo grado para el ingreso en los institutos de Segunda Enseñanza, se produjo una general protesta estudiantil de los que se estimaron lesionados en sus intereses.

«Recibí a una comisión estudiantil, para oírla como parte, y debido a esa protesta creí mi deber convocar con urgencia a los directores de los institutos y a los superintendentes provinciales, máximas autoridades escolares, para discutir ampliamente el problema planteado.

«Después de un amplio cambio de impresiones, he resuelto proponer al honorable presidente de la República la revocación del decreto que invalidó los certificados del octavo grado para ingresar en los institutos en este curso, no sólo por lesionar derechos adquiridos de alumnos, sino por la más atendible razón de que en el año económico pasado fueron suprimidos los cursos de ingreso en los institutos, colocándose a los alumnos en un verdadero estado de indefensión.

«Los certificados del octavo grado serán regulados en el futuro en la forma que determine una comisión técnica designada al efecto».

Y no hubo más.

El pago de los alquileres de julio y agosto

Ayer fueron despachados todos los pedidos de fondos para el pago de los alquileres de julio y agosto a todos los propietarios de casas escuelas.

El jefe de Presupuestos y Cuentas de la Secretaría de Educación, doctor Ciriaco Sos, hubo de activar personalmente la tramitación de dichos pedidos, pues tiene interés en que ningún asunto se demore en el departamento.

No se hará esperar, pues, el pago de los citados alquileres.

Barridos los rojos cuando intentaron un asalto en Aldeanueva de Barbarroya

Les hicieron 152 prisioneros y perdieron dos tanques y tres autos blindados. Once aviones fueron derribados por los nacionalistas en dos días. Combate aéreo en Barcelona

PROPONE NEGRIN UNA AMNISTIA EN PENAS DE MUERTE COMO PASO PREVIO PARA EL CANJE DE PRISIONEROS

SALAMANCA, septiembre 1º (Havas).—El comunicado oficial del gran Cuartel General informa lo siguiente, sobre las operaciones militares del día:

En el sector de Sueras, frente de Castellón, rechazamos el miércoles a última hora de la tarde, un ataque de los rojos, a los que castigamos infligiéndoles grandes bajas.

En el sector de Aldeanueva de Barbarroya (Extremadura), realizamos hoy una rectificación de nuestras primeras líneas. En el mismo frente de Extremadura las fuerzas del Gobierno atacaron hoy nuevamente nuestras posiciones. Fueron rechazadas y diezmadas las unidades que lanzaron al asalto. Les hicimos, además, 152 prisioneros. En los combates del miércoles, destruímos dos tanques y tres automóviles blindados del enemigo.

Aviación.—Durante un combate aéreo librado en el sector de Extremadura, el miércoles, y del que se informó en el comunicado oficial del día, abatimos cuatro aviones rojos. Por ello fueron en total nueve los aparatos del Gobierno derribados ayer. Hoy, en otro choque aéreo, fueron abatidos dos aviones más. Nuestras escuadrillas también bombardearon los objetivos militares de Puerto de la Selva y Agulas.

Alarma nocturna de ataque aéreo en Barcelona

BARCELONA, septiembre 1º (Havas).—A las diez menos cuarto de la noche se dió la alarma de ataque aéreo en Barcelona. Cinco hidroaviones que procedían del mar volaban a gran altura, sobre la ciudad. Inmediatamente entró en acción la defensa antiaérea. Poco después se remontaba una escuadrilla de caza del Gobierno, para entablar combate con los atacantes. Estos lograron descargar cinco mil kilogramos de explosivos, gran parte de los cuales cayeron en el mar.

Durante la tarde de hoy varios aparatos nacionales bombardearon la población de Guixols, a 80 kilómetros al norte de Barcelona. No hubo víctimas. A las cinco y media de la tarde se repitió el ataque, cayendo en el puerto varias de las bombas nacionalistas.

A las cuatro y quince de la tarde seis aviones del tipo Heinkel-III bombardearon Tarragona, lanzando más de sesenta proyectiles en la zona comprendida entre el puerto y la barriada del Ferrallo. No hubo víctimas.

Bombardeado Palamós por la aviación nacional

PALAMOS, septiembre 1º (Havas). Esta población sufrió hoy un duro bombardeo por la aviación nacional, que lanzó cincuenta bombas. Palamós ha sufrido ya veintinueve ataques aéreos con el de esta mañana.

El frío y la lluvia paralizaron las operaciones militares en el frente del valle del Ebro

HENDAYA, en la frontera franco-española, septiembre 1º (AP).—El viento frío y las lluvias, según dicen las noticias llegadas a esta ciudad, paralizaron hoy las operaciones en el frente del río Ebro, pareciendo indicar el estado del tiempo que han terminado ya las operaciones del verano en el sur de Cataluña.

Los despachos de ambas partes dan cuenta de limitados duelos de artillería en los montes de Pando, al sur de Gandesa, y en los picos de Gaeta, al norte. Son estas las únicas acciones.

En el frente de Extremadura, al sudoeste de España, donde el tiempo sigue siendo bueno, continúa la lucha al sur del río Zújar, a unas cuarenta millas al oeste de Almadén.

El Gobierno de Barcelona confiesa que la contraofensiva que inició para salvar las minas de Almadén ha perdido fuerza y agrega que los nacionalistas están concentrando numerosos refuerzos en sus líneas.

En la provincia de Toledo, en el sector de Puente del Arzobispo, al sur del Tajo, el Gobierno acusa ligeras ganancias.

Nacionalistas y gobernistas informan que sus fuerzas aéreas han estado particularmente activas en la región de Extremadura, luchando entre sí y bombardeando o ametrallando las líneas del adversario, así como los caminos.

También atacaron los aviadores nacionalistas a San Vicente de Calders y Vendrells, al sur de Barcelona.

La explosión de minas terrestres reanudó las actividades en las líneas que sitian a Madrid.

El Gobierno de Barcelona propone una amnistía por un mes para las ejecuciones de las penas de muerte

BARCELONA, septiembre 1º (AP). El gobierno soviético de Negrín propuso hoy una amnistía general de un mes para la ejecución de las sentencias de muerte, como base para entablar negociaciones con los jefes nacionalistas acerca del canje de prisioneros.

La proposición ha sido hecha a la comisión británica para el canje de prisioneros de la guerra civil, a base de una estricta reciprocidad por parte de las autoridades nacionalistas, garantizada por la comisión.

Bombardeo de la costa valenciana por un hidroavión

VALENCIA, septiembre 1º (Havas). Un sidroavión lanzó hoy diez bombas sobre la costa, a veinte kilómetros al norte de Valencia, entre Sagunto y Puzol. La mayoría de los proyectiles cayó en el mar, sin causar bajas ni hacer daños.

Se anuncia que en el bombardeo del puerto murciano de Aguilas, el miércoles, hubo 19 muertos y 34 heridos.

Mermó $43.938,000 lo que vendió Cuba a E. U. en 7 meses

En Julio de 1938 Cuba les vendió mucho menos que durante ese mes en 1937

WASHINGTON, septiembre 1. AP).—Las estadísticas del departamento de Comercio revelan que las importaciones de Cuba durante el mes de julio continuaron mostrando tendencia a la baja, siendo considerablemente menores que en 1937, mientras las exportaciones americanas a la isla se mantienen relativamente firmes.

Las importaciones en julio consistieron en $8,199,000 contra $14,632,000; y en los primeros siete meses de este año sumaron $68,520,000 contra $112,458,000 en el mismo período de 1937.

Las exportaciones a Cuba fueron de $6,576,000 para el mes de julio pasado contra 7,005000 en el mismo mes de 1937; y el total de las exportaciones en los siete meses del año $46.046,000 contra $52,055,000 en el mismo período de 1937.

Avería en la estación de radio de Zaragoza

ZARAGOZA, septiembre 1º (Havas).—La estación de Radio Zaragoza ha sufrido una avería que la obliga a suspender sus trasmisiones cuotidianas, hasta la semana próxima.

"Injuriando, faltando a la verdad y atentando contra el orden, está muy lejos la Prensa de cumplir su misión"

Declaraciones oficiales del Gobierno con motivo de la medida de clausura dictada contra el periódico «La Prensa», el cual publicó una información que estima «falsa y antipatriótica»

Como consecuencia de una información publicada por el periódico «La Prensa», el Gobierno ha dispuesto su clausura.

«La Prensa», en su edición de ayer aseguraba la existencia de una conspiración en determinadas esferas oficiales para destituir al actual presidente de la República, doctor Federico Laredo Bru, y designar en su lugar, provisionalmente, al doctor Ramón Grau San Martín, cuyo regreso a la Habana sería en breve.

Considerada falsa e insidiosa, calumniosa y antipatriótica por el Gobierno esa información, ordenó la clausura de los talleres del citado periódico, medida que se llevó a efecto en horas de la tarde.

El doctor Augusto Saladrigas, secretario de Justicia, hallándose ayer presenciando la inauguración del Hogar Infantil Campesino en Hoyo Colorado, fué llamado a Palacio por el señor presidente de la República, al objeto de cambiar impresiones en relación con la noticia dada por «La Prensa».

Personado en Palacio, recibió órdenes del jefe del Estado de disponer la intervención de las autoridades judiciales para que investigasen si la repetida información constituía un delito contra la estabilidad de la República.

El doctor Saladrigas trasladó la superior disposición al fiscal del Tribunal Supremo, doctor Maximiliano A. Smith, el cual, a su vez, instruyó al fiscal de la Audiencia, doctor Cayetano Socarrás, quien finalmente ordenó incoar el procedimiento.

Seguidamente, el capitán César Lavista, al mando de la Tercera estación de Policía, con vigilantes a sus órdenes, procedió a clausurar la redacción y talleres de «La Prensa», que quedaron debidamente custodiados por dichos agentes de la autoridad.

Conferencia en Palacio

Desde las últimas horas de la tarde hasta las primeras de la noche, permanecieron reunidos en Palacio, con el señor presidente de la República, los secretarios de Estado, doctor Juan J. Remos; de Gobernación, doctor Giménez Lanier, y de Justicia, doctor Augusto Saladrigas.

También concurrió a la conferencia el comandante Bernardo García, ayudante del coronel José E. Pedraza, jefe de la Policía Nacional.

Aun cuando los concurrentes a la entrevista no quisieron revelar a los reporters los asuntos tratados en aquélla, pudo saberse que fué tema de la conversación la noticia publicada por el periódico «La Prensa» afirmando cambios radicales en la gobernación del país al asumir la presidencia provisional de la República el doctor Grau San Martín.

El secretario de Estado, doctor Remos, hablando con los reporters, manifestó que el Gobierno haría inmediatamente declaraciones para la publicidad.

Y añadió:

«Algún día la historia le hará justicia al actual presidente de la República, coronel Laredo Bru, cuyo celo, talento y patriotismo en favor de los intereses de la nación justifican la admiración que por él siente el coronel Batista, jefe del Ejército Constitucional».

Declaraciones

Horas después el doctor Remos visitaba el salón de los reporters palatinos haciendo entrega de la siguiente nota:

«Ante una información tan falsa como insidiosa, tan calumniosa como antipatriótica, publicada por un diario en la mañana de hoy, el Gobierno se ha visto precisado a tomar las medidas enérgicas que aconseja su función guardadora del orden social y garantizadora de la integridad de los poderes públicos, de acuerdo con la Constitución y con las Leyes.

«Muy doloroso es para el Gobierno verse precisado a tomar medidas de esta índole contra órganos de publicidad, porque tiene el más alto respeto para el sagrado derecho de la libre emisión del pensamiento, y esto viene demostrándolo incesantemente, y permitiendo los más fuertes ataques de la oposición a su obra y a sus hombres; pero no puede tolerar, por ningún concepto, que se divulguen especies totalmente falaces, atentatorias al crédito, a la dignidad y a la estabilidad del Estado e irrespetuosas para la autoridad del Gobierno.

«Toda prensa escrita o radiada, cualquiera que sea su orientación política o social, puede difundir sus ideas con entera libertad, como viene sucediendo, porque el Gobierno tiene para esa manifestación del pensamiento humano, la estimación de sus valores innegables como vehículo de civilización y de encauzamiento de la conciencia pública. Por eso velando por el prestigio y la significación de la prensa seria y responsable escucha su voz y atiende sus indicaciones, respeta sus credos y deja causa libre a su circulación. Ahora bien, cuando se injuria, cuando se falta a la verdad, cuando se dan noticias contrarias al orden establecido, que conmueven el país y afectan con sus repercusiones la vida económica de la Nación; contra eso que está muy lejos de cumplir la elevada, responsable y serena misión del periodismo, el Gobierno actúa y actuará siempre con mano vigorosa como lo hará contra todo lo que en cualquier plano entraña una rebelión contra el espíritu del Estado cubano.

«Inspirado en los más sagrados principios de equidad y de la justicia, con el apoyo leal e insospechable de las fuerzas materiales, legales, políticas y morales con que cuenta el Gobierno, siguiendo una línea recta inquebrantable, seguirá siendo el más fiel guardián de los derechos ciudadanos, pero el más consciente guardián, al mismo tiempo, del cumplimiento de los deberes que todo ciudadano tiene; que la Patria no es sólo un surtidor de derechos, sino también un índice de deberes indeclinables».

Protestan de la clausura

En relación con la clausura ordenada contra el periódico «La Prensa», hemos recibido un escrito firmado por el senador oposicionista, doctor Ramón Zaydín, como Presidente del Consejo de Dirección de dicho diario, protestando del hecho de cierre de los talleres de su periódico.

Y acerca del mismo asunto, también recibimos copias de las cartas que han dirigido, una firmada por el doctor Carlos Márquez Sterling, como director general de «La Prensa» y el señor Gonzalo de Varona, como director político, ambos representantes, y otra por el primero de dichos señores y el señor Francisco Moreno como director técnico, dirigidas respectivamente, al señor Luis S. de Varona, como presidente de la Asociación de la Prensa, y la otra al señor Salvador Quesada Torres como presidente de la Asociación de Repórters, en las que piden su ayuda para la anulación de la orden de clausura.

1,274 ANTILLANOS RESIDENTES EN LA HABAÑA SE DEDICAN A LOS TRABAJOS DOMESTICOS

Se cree que resida mayor número, pues más de trescientos no han renovado sus carnets de extranjeros desde el año de 1936. El ingeniero Callava esperará en Guantánamo al Dr. Costales

De acuerdo con los datos facilitados por el Departamento de Carnets de Extranjeros de la Secretaría de Gobernación, se ha informado al Secretario de Sanidad y Beneficencia, doctor Manuel Costales Latatú, que en la ciudad de la Habana aparecen como residentes mil doscientos setenta y cuatro antillanos, la mayoría de nacionalidad jamaiquina.

Se agrega en el informe que casi todos los antillanos se encuentran trabajando en casas particulares como sirvientes y cocineros, y otros, los menos, en las lavanderías como planchadores o simplemente lavanderos.

No obstante esa cifra se comunica asimismo al Secretario de Sanidad que existe mayor número de antillanos, pero que desde el año 1936 no renuevan sus carnets de extranjeros y, sin embargo, se cree continúen radicando en la capital.

Los anteriores datos, así como los remitidos por los jefes locales de toda la Isla y que en su oportunidad publicó el DIARIO DE LA MARINA, haciendo constar que pasan de cuarenta mil los antillanos residentes en las seis provincias, los entregará el doctor Costales Latatú al señor Presidente de la República, de acuerdo con los deseos anunciados hace varias semanas por el Gobierno de repatriarlos a todos a fin de aliviar, en parte, el desempleo existente.

El Ing. Callava espera en Guantánamo al doctor Castellanos

El Director de Sanidad ha ordenado por telégrafo al ingeniero Callava que se encuentra en Guantánamo cumpliendo instrucciones superiores, espere allí la vista que ha de girar en estos días el Secretario del ramo que desea, personalmente, conocer el estado sanitario de la población y, juntamente con el citado ingeniero Callava, combinar un plan para terminar, de una vez, con el viejo problema de las pésimas condiciones higiénicas de aquella ciudad.

Posiblemente el doctor Costales embarcará para Camagüey y Oriente el lunes próximo.

Solucionado el problema de la gasolina de Camagüey

El doctor Peña, Director de Sanidad, dictó ayer las órdenes oportunas para que se remitieran ciento cincuenta galones de gasolina al jefe local de la ciudad de Camagüey, el que había informado se veía precisado a suspender el servicio de recogida de basuras por carecer de combustible para los camiones.

Once muertos causa un temporal en las cercanías de Quebec

La parte oriental del valle del río San Lorenzo sufrió los efectos de la tormenta

QUEBEC, Canadá, septiembre 1. (AP).—Un violento temporal causó esta madrugada once muertos y enormes daños a la propiedad en la parte oriental del valle del río San Lorenzo.

Cuatro personas resultaron muertas, un muchacho ha desaparecido y una docena de personas recibió heridas debido a un alud, causado por la lluvia, que destruyó una casa de apartamentos de cuatro pisos en St. Gregoire de Montmorency, a seis millas al este de Quebec.

Las aguas fangosas del río Portneuf inundaron una casa ahogando a cinco personas pertenecientes a una familia. Los campesinos huyeron con sus posesiones al monte.

El maquinista y el foguonero del expreso Montreal-Quebec resultaron muertos cuando el tren se descarriló cerca de Portneuf.

Tres mujeres y un baby que no han sido identificados fueron víctimas del alud de St. Gregoire.

M.E.C.D. 2016

APROBO ANOCHE EL TRIBUNAL SUPERIOR ELECTORAL EL PRESUPUESTO QUE HA DE REGIR PARA EL CENSO

POLITICA y POLITICOS

LAS «BOLAS»

Cuba está condenada, desde el descubrimiento, a ser una isla rodeada de «bolas» por todas partes. Porque desde que Colón nos dijo la mentira de haber estado en un continente, cuando había tocado la Antilla de Alonso Sánchez (anterior a Colón, que la descubrió al descubridor) hasta nuestras fechas, aquí no prosperan más que las «bolas» y la «bolita», que es otra mentira a la esperanza del pueblo. Y si la «bolita» acaba con la economía popular, las «bolas» arrasan la riqueza nacional.

Y siga la bola.

La «esférica» (como la llamó, en tiempos de Machado, tan cultivada y patriótica, el «Bobo» de Abela) es un instrumento político al alcance de todos. Un tiempo fué gubernamental, como lo prueba el dicho popular: «Mientes más que la «Gaceta», pero se hizo oposicionista y hasta demagoga y sus efectos son terribles.

La Política, los políticos, tienen que poner una gran atención a la industria de las «bolas» porque nadie sabe quién las lanza, pero llevan dedicatoria y siempre dan en el blanco.

Las últimas «bolas» han sido disparadas, al parecer, con ametralladora, porque se vienen sucediendo sin interrupción. Cada día es una, y la nueva más gorda y alarmante que la anterior.

La última «esférica» ha obligado al Secretario de Estado a declarar que el Coronel Batista está en el plano del respeto absoluto al status constitucional. Y ha habido periódicos que han acogido las «bolas» cariñosamente y, sin reparos a la responsabilidad de la letra impresa (tan prestigiosa, sin más razón, para las almas sencillas que aún abundan) ha dicho que el doctor Grau San Martín vendría a Cuba «a formar Gobierno de acuerdo con el Coronel Batista», que no tienen más acuerdo tácito que la Constituyente sin que Grau se «transe» por menos ni Batista pueda querer más.

Y la «bola» ha crecido, y ya hay quien dice, al oído acogedor, que se prepara una revolución «Auténtica»; y que el Coronel va a suspender la legislatura. Y no sabemos cuántos disparates más.

El hecho que un Secretario, miembro del Gobierno, tenga que afirmar que se respeta la ley por el Jefe del Ejército, es grave: porque la afirmación huelga cuando los hechos prueban que las determinaciones oficiales se amoldan a lo estatuído. Y que tenga que negarse la veracidad a un posible cambio de Gobierno, indica el daño que la versión falaz ha producido.

Y la Política, todos los políticos, están en obligación de acudir a ese conato de incendio espiritual, para sofocarlo rápidamente. La alarma, la duda, la «bola», demucle los cimientos gubernamentales y económicos de un Estado y a sus políticos importa afianzarlos, pues no deben suponer que van a quedar intactos entre los escombros.

La principal causa del nerviosismo que crea, acoge y nutre las «bolas», estriba en la aparente inestabilidad política, y tenemos tres partidos responsables directos: el Liberal, el Conjunto Nacional Democrático y el Partido Unión Nacionalista, o sea, los tres llamados «gubernamentales».

Sobre su prolongada pugna interna, ya harto alarmista, ha venido la última resolución de la crisis que dió origen a disgusto entre los partidos y el Gobierno. El disgusto parece ya mitigado, por iniciativa loable del Comité Parlamentario Liberal, pero la falta de quorum en los cuerpos colegisladores, y la falta de cohesión en el seno de los partidos, han hecho que no se produzca una clara manifestación de concordia, de solidez política o, en resumen, de estabilidad: y esto es alarmante. De ahí que reflejara la alarma en el nerviosismo de la calle y, lo que es peor, que ha influído visiblemente en los negocios, ahora que el Gobierno busca la estabilidad con medidas muy bien intencionadas.

Y es absolutamente preciso que los partidos reaccionen rápidamente, con celeridad de material de bomberos, y acudan a apagar el fuego imaginativo y la fiebre de los temores de la calle y de los negocios.

Será una medida de alta política que se reúnan los dirigentes de los partidos y, no con la sensación del sometimiento acéfalo, sino con el sentido claro del pensamiento maduro, acudan, juntos o separados, a Palacio, a cumplimentar al Presidente, a ofrecerle ayuda para la obra de Administracción que ha emprendido (para crédito de la Política nacional, sin distingos) y a confirmar con él la estabilidad de las instituciones.

Y si otras polémicas menudas existen, se debaten con el acostumbrado y discreto diálogo político, pero fijando con una actitud definida, clara y firme, la solidez inquebrantable del Estado y del Gobierno.

Si nos diéramos a analizar las «bolas» circulantes, demostraríamos que son idiotas, y nacidas en cerebros totalmente alejados de los sucesos políticos, pero más ejemplar será, y más decisivamente eficaz, el espectáculo que sugerimos, y que constituye una exigencia vital que debe satisfacer el instinto político, la consciencia de los dirigentes responsables de los negocios públicos. Porque hoy por hoy, no existe nada tan urgente en nuestra Política como restaurar la paz en los ánimos y la confianza en la economía.

Joaquín ARISTIGUETA

PALACIO

Declaraciones del Sr. Presidente

Aprovechando el motivo de la inauguración del nuevo servicio radiotelefónico entre Cuba y la Isla de Pinos los reporters palatinos se acercaron al señor Presidente solicitando conocer lo que hubiera de cierto en la noticia dada a la publicidad por un periódico de esta capital anunciando el regreso a Cuba del ex-Presidente Grau San Martín para hacerse cargo provisionalmente del Poder.

El doctor Laredo Bru contestó:

—El interrogado declara que sabe lo mismo que los interrogantes.

Seguidamente la conversación tomó otro giro:

—¿Ha abandonado el Gobierho el plan de los patronatos locales para realizar las obras públicas?—preguntó un reporter.

—De ninguna manera, y se están verificando en Cienfuegos y Camagüey. Ese sistema, aparte sus ventajas económicas, tiene la de que las obras son fiscalizadas por los miembros de los patronatos, los cuales hacen cumplir los contratos y velan porque as obras sean eficientes y acondicionadas a los convenios.

Añadió que en septiembre o en octubre hará un viaje a Cienfuegos para intervenir directamente en la parte proporcional que le corresponde a Cienfuegos por la distribución de obras públicas que van a ser verificadas en las seis provincias con cargo a un crédito de tres millones de pesos del señoreaje de la acuñación de plata. Estima que a Cienfuegos le tocan $160.000.00.

La provincia de Oriente recibirá más de un millón.

Refiriéndome nuevamente a Cienfuegos dijo que sus vías de comunicación con los pueblos vecinos serán reconstruídos.

A otra pregunta de los periodistas dijo que la Ley del Retiro Marítimo no ha sido sancionada, sino que se encuentra en estudio.

El Secretario de Estado

Los reporters abordaron luego al doctor Juan J. Remos, Secretario de Estado a propósito de la aludida noticia sobre el viaje del doctor Grau San Martín a Cuba para asumir la Presidencia de la República.

Respondió el doctor Remos:

«Eso es sencillamente absurdo. Todo propósito en ese sentido sería insensato. Ni el coronel Fulgencio Batista ni las Fuerzas Armadas están en otro plano que no sea el del respeto absoluto al status constitucional de Cuba, el cual están dispuestos a mantener sin vacilar.

—«Me consta y puedo afirmarla públicamente, la devoción del Coronel Batista al doctor Federico Laredo Bru, honorable Presidente de la República, con el que está identificado y cuya gestión estima beneficiosa para Cuba por su ejemplar honestidad y patriotismo.

—«En síntesis: bolas mal intencionadas que sólo sorprenden a los incautos.»

AUDIENCIAS DEL PRESIDENTE

El Presidente de la República ha concedido para el día de hoy las siguientes audiencias:

Eusebio Coterillo, presidente de la Asociación de Comercio e Industria de la Bahía de La Habana y tres miembros más.

Lázaro Lahera, presidente de la Asociación de Comercio de Sancti Spíritus y tres miembros de la misma.

Convoca la Cámara para la elección de su Presidente

Los señores representantes están citados para esta tarde a las cinco con objeto de proceder a la elección del presidente de la Cámara.

No puede asegurarse que dicha asamblea llegue a tener efecto; y hay probabilidades de que no habrá quorum para ella o que en caso de haberlo, no se llegue a ningún acuerdo respecto al particular.

Hasta el momento que redactamos estas líneas los comités parlamentarios mantienen como aspirantes al cargo a los mismos candidatos que son:

Por el liberal: Marcelino Garriga.

Por el nacionalista: Marino López Blanco.

Por el cenedista: Antonio Bravo Acosta.

Noticias del Censo

EL CENSO EN PINAR DEL RIO

A las siete de la mañana de hoy viernes saldrá en tren hacia la ciudad de Pinar del Río, el Tribunal Examinador del Censo Electoral, q. se constituirá a las 2 p. m., en la Junta Provincial Electoral, en funciones de Censo Electoral. Integran el Tribunal, el sub director del Censo Electoral, magistrado doctor Juan Francisco Torres Tomás, en su carácter de presidente; e ldoctor Oscar Corral, jefe del Negociado de Asuntos Generales, q. fungirá de secretario y el doctor Ovidio Martínez, que actuará de vocal; mientras dure la ausencia del doctor Corral, lo reemplazará en el cargo el doctor Guillermo Andreu.

Hasta que no se den por terminados los exámenes para enumeradores instructores en toda la República, el doctor Diego Vicente Tejera, director del Censo, no comenzará a efectuarse la selección de los que han de ocupar cargos de enumeradores instructores.

El material imprescindible para los enumeradores ha sido remitido ya a todas las Juntas Municipales Electorales. El doctor Tejera, señalará el término dentro del cual han de ser llenadas las panilas ante los secretarios de esas juntas. Ello equivale al examen previo. No tendrán validez alguna las planillas presentadas antes de la fecha a que hacemos referencia.

E director del Censo, auxiliado por el ingeniero señor Hernández Savio, por el doctor Oscar Corral, por el doctor Jesús Tejera y por el señor Joaquín Estéfani, ha podido efectuar los trabajos de envío de materiales de expedientes de límites y derroteros de todos los municipios de la República, al extremo que el día del Censo Electoral ha de efectuarse con anterioridad a los cálculos señalados.

(VEASE más MOVIMIENTO POLITICO en la página VEINTE)

MARTINEZ FRAGA Y EL DERECHO DEL CND.

En relación con el problema de la elección del presidente de la Cámara, hizo ayer el doctor Martínez Fraga, ex presidente de ese Cuerpo, las siguientes manifestaciones sobre el derecho del CND. a conservar esa posición:

«La presidencia de la Cámara, a mi juicio, nunca debió discutírsele al Conjunto por razones que no nos cansaremos de repetir; no obstante ello, después del requerimiento del Comité Parlamentario del CND. a los demás que integran la mayoría cameral, procedía por parte de los mismos reconocer el derecho exclusivo del Conjunto a la presidencia de la Cámara.

Hoy al amparo de la convocatoria hecha por el presidente p. s. r., señor Marcelino Garriga acudiremos a defender el derecho del Conjunto con nuestros votos y con los de cuantos consideren justa y legítima nuestra aspiración.

Aunque he sido partidario de plantear la defensa de nuestro derecho a la presidencia de la Cámara en forma muy distinta a la realizada por nuestro candidato el doctor Bravo Acosta, espero, sin embargo, que lo realizado por éste con nuestro concurso más devoto, lleve a la victoria la legitimidad de nuestra aspiración».

EL DR. GRAU SAN MARTIN, AGRADECIDO

El ilustre jefe del Partido Revolucionario Cubano («Auténticos») nos ha enviado desde Miami un ruego de cortesía que, con el mejor de los gustos, atendemos.

El doctor Grau San Martín nos informa que han sido tan numerosos los mensajes de felicitación que le llegaran a su retiro en Veeda Hotel, de Miami, que se siente imposibilitado de acusar recibo y corresponder a cada uno, por lo que hace llegar a todos, por nuestro medio, sus gratitudes.

Queda complacido el prestigioso galeno, catedrático y orientador de la masa revolucionaria que germinó en nuestra Universidad, a quien gustosamente testimoniamos nuestras personales devociones.

LA LEY DEL RETIRO MARITIMO

Aun cuando algunas estaciones de radio informaron que la Ley del Retiro Marítimo, aprobada por el Congreso había sido sancionada, el propio señor Presidente de la República manifestó a los reporters que estaba estudiando el proyecto.

El secretario de Justicia, doctor Augusto Saladrigas dijo que respecto a dicha Ley había sido consultada su opinión habiéndola informado favorablemente, aun cuando su contenido presenta algunos defectos subsanables.

EN LAS DISCUSIONES TOMARON PARTE LOS MIEMBROS DE ESE ORGANISMO Y LOS DELEGADOS

El Dr. Castellanos impugnó el presupuesto considerándolo excesivo. Se acordó aceptar parte de la plantilla de la Dirección hasta el 30 de Septiembre. Un voto particular

El Tribunal Superior Electoral, en una extensa sesión comenzada en la tarde de ayer jueves y que se prolongó hasta la una de la madrugada de hoy, continuó la discusión del presupuesto presentado por el Director General del Censo que asciende a $624,073.27 y el propio Director de acuerdo con lo que había ofrecido, da lectura a los datos que el Tribunal le había pedido sobre el capítulo de material, los cuales se unirán al ejemplar del presupuesto. Se acuerda discutir los distintos capítulos de que consta el presupuesto, y el doctor Manuel Castellanos, Delegado Político del Partido Social Demócrata lo impugna por excesivo por las siguientes razones: Primera: porque asciende a la suma de $624,073.27 es decir, a más del doble de la cantidad fijada por el artículo CLV de la Ley para confeccionar el Censo Electoral. Segunda: porque resulta excesivo y costoso el personal asignado a la Dirección del Censo y del Tribunal Superior Electoral ya que esos organismos sólo tienen funciones fiscalizadoras. Tercera: se fija a las Juntas Municipales de toda la República que son las que harán el Censo por ministerio de la Ley un personal insuficiente e indotado con el cual no podrán cumplir la difícil misión encomendada corriéndose el riesgo de que dejen de realizarse las inscripciones de electores. Cuarta: porque no hay relación entre los fabulosos sueldos de la Oficina de la Dirección del Censo y los escribientes y mecanógrafos de las Juntas y en general de todas las oficinas del Censo, algunos de los cuales ganarán cuarenta y cinco pesos que con el descuento del veinticinco por ciento para el retiro civil según acuerdo de este Tribunal quedará reducida su consignación a treinta y tres pesos setenta y cinco centavos, es decir, obtendrán un sueldo de hambre.

El doctor Manuel Fernández Bilbao, Delegado del Partido Popular Cubano, como cuestión previa a la discusión del capítulo de personal, propuso la supresión de los sueldos de cuarenta y cinco pesos y que en consecuencia los que figuran de tal ascendencia en el presupuesto, sean elevados a sesenta pesos. Dicha moción fué rechazada.

A petición del doctor Arturo Recio Betancourt, Delegado del Partido Acción Republicana y en atención a que el Director ha expresado que considera indispensables las plazas asignadas a la Dirección del Censo para el mejor desenvolvimiento de las labores del mismo durante el presente mes, se acuerda que dichas plazas sean mantenidas hasta el día treinta del mes en curso, y que a partir del día primero de octubre próximo, se reduzca el personal de dicha Dirección dejándole fijado en ciento cincuenta plazas en total. A ese efecto se autoriza al Director para que pueda hacer la supresión de las plazas que se rebajen en la forma que a su juicio fuere más conveniente, entre las distintas secciones para el mejor desenvolvimiento de esas funciones, a la finalidad de la confección del Censo, sin perjuicio de que pueda reducir también en lo sucesivo aquellos otros que según vayan disminuyendo las labores considera innecesarias dentro del cupo que se ha fijado.

Se acuerda también que la cantidad correspondiente a las plazas que queden suprimidas a partir del próximo día primero de Octubre, se consigne en el capítulo de imprevistos para personal del presupuesto por si fuera necesario más adelante volver a crear algunas de ellas a propuesta del Director y mediante un acuerdo que a tal efecto adopte el Tribunal. Se resuelve que los sueldos de la Dirección General del Censo de doscientos cincuenta pesos mensuales queden reducidos a doscientos, los de ciento cincuenta a ciento cuarenta y los de ciento veinticinco a ciento quince pesos.

El doctor Manuel Castellanos Mena propone que el sueldo mínimo de todos los empleados para las labores del Censo sea de $60.00 siendo rechazada su moción.

Se acuerda que el capítulo de presupuesto destinado a los gastos del Tribunal Superior Electoral se modifique, rebajándolo en la forma que a continuación se expresa:

PRIMERO: sueldo de 20 Inspectores especiales, de carácter permanente durante 4 meses a $100.00 mensuales, cada uno, de acuerdo con el artículo 60 de la Ley del Censo Electoral; $8.000.00.

SEGUNDO: gastos de dichos Inspectores por concepto de alojamiento, comida y otros análogos a justificar durante el propio tiempo, de conformidad con el acuerdo adoptado por este Tribunal en 26 del pasado mes de agosto a razón de $3.00 diarios cada Inspector como máximo: $12.000.00

TERCERO: gastos de transportes de dichos Inspectores a justificar durante el mismo tiempo, de conformidad con el acuerdo aludido, calculados a razón de $2.00 diarios cada Inspector: $4.000.00.

CUARTO: dietas de 20 Inspectores para la fiscalización de la impresión, seriación y numeración de las cédulas electorales e investigación de denuncias a razón de $3.00 cada uno, de conformidad con lo dispuesto en el artículo 112 de la Ley del Censo Electoral durante dos meses, $3.600.00.

QUINTO: gastos de alojamiento, comida y otros análogos, de esos Inspectores a justificar, de conformidad con el precepto anteriormente citado, a razón de $2.00 cada uno y también durante dos meses: $2.400.00.

SEXTO: gastos de transporte de los propios Inspectores, a justificar y calculados a razón de $2.00 diarios: $2.800.00.

SEPTIMO: 15 empleados temporeros, o sea, dos mecanógrafos a $75.00 mensuales cada uno y doce escribientes a $60.00 mensuales cada uno: $2.010.00.

Se hace constar que esos catorce empleados temporeros sólo serán utilizados en caso necesario, que se rebajan algunas partidas de las consignadas para este Tribunal en el Capítulo del Presupuesto y por el contrario se incluye al concepto de gastos de transporte de los veinte Inspectores Especiales de carácter permanente ascendiendo por tanto el mismo a $36.210.00.

El doctor Joaquín Ochotorena formula voto particular en el sentido de que debe llamarse a los empleados públicos a fin de que puedan desempeñar también esas funciones en cumplimiento de lo que dispone el artículo 11 de la Ley del Censo.

El doctor Manuel Castellanos consigna su opinión estimando que son innecesarios por no tener función alguna que realizar en el Tribunal Superior Electoral por ministerio de la Ley los catorce empleados que se determinan y además para evitar continuar gravando con mayores cantidades el presupuesto pueden ser designados los empleados públicos.

Se aprueba el capítulo correspondiente al material así como el relativo al personal de las Juntas Provinciales.

El doctor Arturo Recio propone que se nombren 97 plazas de mecanógrafos en las Juntas Municipales Electorales de la República según relación que a tal efecto acompaña y que queda archivada, siendo aprobada su moción con la conformidad del Director del Censo.

A propuesta del doctor Manuel Lozano Pino, Delegado permanente del Partido Revolucionario Cubano y de conformidad con el Director General del Censo se acuerda crear cien plazas más que las que se consignan en la página quince del presupuesto a fin de que sean utilizadas por las Juntas Municipales de toda la República, únicamente en el caso de que sean necesarias, a cuyo fin se adoptará en su oportunidad el correspondiente acuerdo por este Tribunal, a propuesta del Director General del Censo.

De igual modo se acuerda con la conformidad del Director General del Censo, la creación de ochocientas plazas más de las señaladas con ese fin en el presupuesto, de Enumeradores en toda la República, a fin de que solamente sean utilizadas si las necesidades del servicio lo requieran, a cuyo efecto se adoptará por este Tribunal el acuerdo respectivo de conformidad con el Director General del Censo.

Los doctores Arturo González Alfonso y Manuel Fernández Bilbao, hacen constar al igual que los doctores Lozano, Romero y Varona, que a su juicio deben crearse dos mil plazas más.

Se acuerda aprobar los demás capítulos del presupuesto y que el señor Director traiga a la próxima sesión del sábado dos ejemplares corregidos del presupuesto según las modificación que se le han introducido, a fin de que uno de dicho ejemplares pueda ser examinado por cuantas personas lo desearen.

A petición del doctor Lozano Pino, que hizo suya el doctor Arturo Recio Betancourt, se acuerda que si después de cubierta cualquiera de las atenciones señaladas en el presupuesto existiera algún sobrante o se estimare que una cantidad menor fuera suficiente para cubrir dichas atenciones, el Director queda autorizado para proponer al Tribunal el empleo de los aludidas sumas en otras atenciones del propio presupuesto.

Asimismo se resuelve declara lo siguiente:

Primero que el presupuesto aprobado no constituye un cálculo exacto de los gastos que habrá de irrogar el Censo Electoral de mil novecientos treinta y ocho, porque es imposible de antemano, por la índole de aquellos, saber su ascendencia precisa y además porque ella dependerá principalmente del tiempo que duren las operaciones correspondientes y de la forma en que éstas se desenvuelvan.

Segundo: que el Tribunal procurará que no sean gastadas aquellas partidas que prácticamente resulten innecesarias o excesivas y amortizará las plazas pertinentes a medida que vayan siendo también innecesarias por darse fin a las labores correspondientes.

Tercero: que por tanto, el Tribunal se propone con la eficaz cooperación del Director y del Subdirector del Censo Electoral, que se gaste lo menos posible no sólo porque la moderación constituye la base de toda sana economía, sino también porque la situación financiera del país así lo exige, y porque incurrir en cualquier gasto que pueda evitarse, prejudicara el oportuno cobro de los haberes que devenguen los empleados del Censo Electoral.

Cuarto: que a los efectos de la fijación de los sueldos se han tenido en cuenta las cantidades que los empleados del Censo Electoral habrán de pagar al Estado por concepto del retiro civil y demás descuentos legales, a menos que se promulgue una ley que disponga lo contrario.

Quinto, que las plazas de Enumeradores y de empleados de las Juntas Municipales Electorales que se han aumentado, de conformidad con lo anteriormente consignado, sólo serán utilizadas en caso necesario; ya que precisamente se ha resuelto este aumento por ser imposible apreciar con exactitud desde ahora el número de empleados de esa clase que hará falta.

Sexta: que según ha informado el Director General del Censo, el mobiliario, máquinas de escribir y de calcular y demás enseres de oficinas se ha arrendado en vez de comprarlo, no sólo porque la vigente ley del Censo así lo exige, sino también porque en esa forma resulta más económico.

Séptima: que aunque el artículo 115 de la ley del Censo señala un crédito de $800,000.00 para el presupuesto del Censo Electoral, autoriza por otra parte a este Tribunal para excederse de dicha suma; y siendo evidente de acuerdo con los datos suministrados por el Director General del Censo y por el estudio hecho por este propio organismo, que si el presupuesto se limitara a la referida suma, sería prácticamente imposible llevar a cabo el Censo, el Tribunal se ha visto obligado a utilizar esa autorización.

Octava: que las personas que desempeñan las cinco plazas de Agentes de Información y las cuatro de Auxiliares de Información que figuran en el presupuesto asignadas a la Provincia de la Habana, serán destinadas a prestar servicio, indistintamente, en toda la República.

Noveno: que a petición de los Delegados políticos y de los representantes permanentes de los sectores, ha quedado aprobado hoy el presupuesto general del Censo Electoral de mil novecientos treinta y ocho, después de un debate mantenido durante varias sesiones, por entender aquéllos y el Tribunal que así lo exige la urgencia de realizar en el más breve plazo posible las labores del propio Censo, paso previo e indispensable para que se convoque cuanto antes a una Asamblea Constituyente.

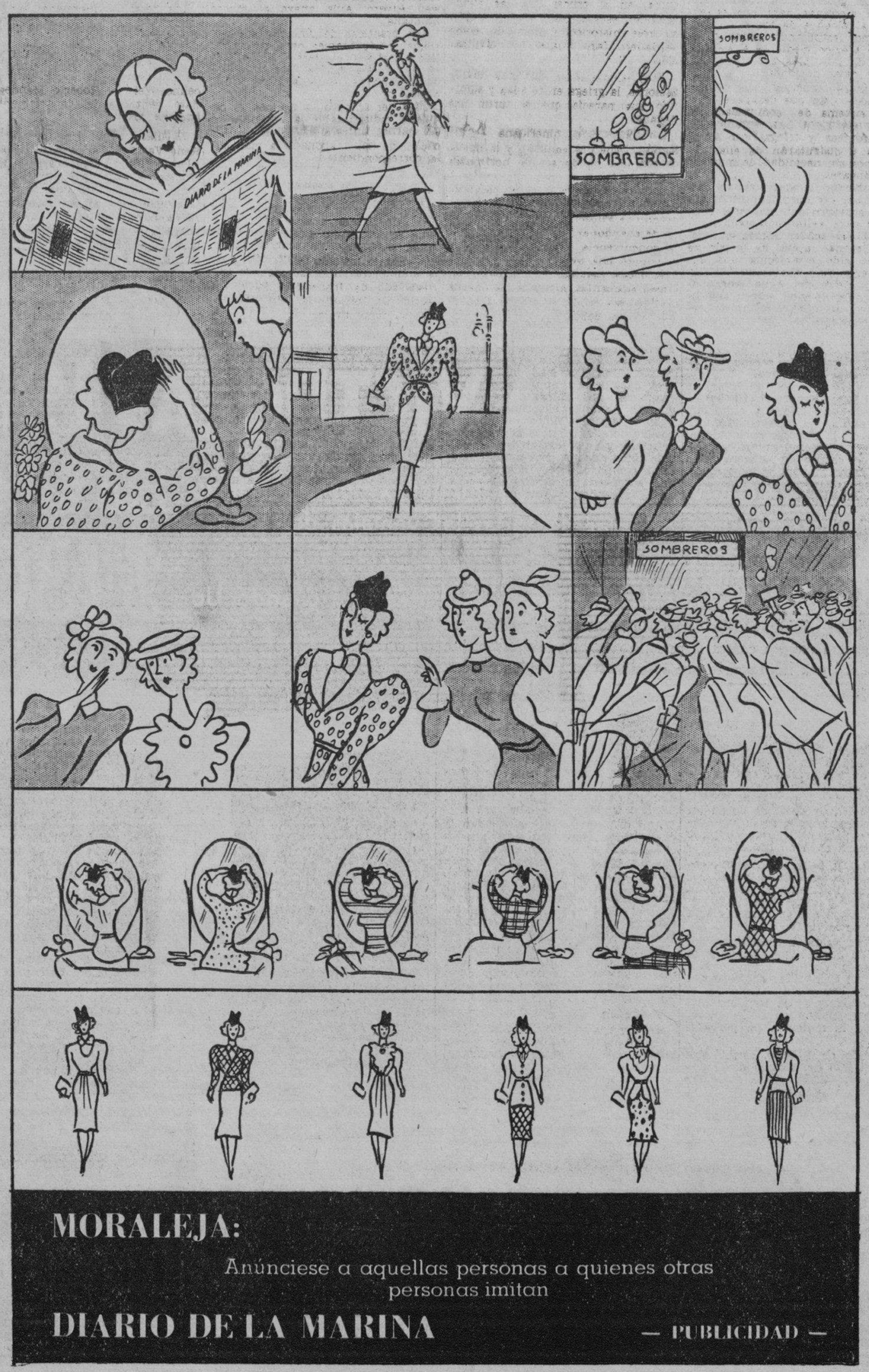

MORALEJA:

Anúnciese a aquellas personas a quienes otras personas imitan

DIARIO DE LA MARINA — PUBLICIDAD —

ORIENTACION PROLETARIA

(SECCION OBRERA)

VICTIMA PROPICIATORIA

Abrumados por la creciente demanda de numerosos lectores que interesan la publicación de trabajos sobre diversos temas y motivos de Derecho Social, trataremos de complacer a todos con arreglo al limitado espacio de que disponemos; y, animados por el éxito de nuestros últimos artículos sobre «Organizaciones Proletarias», «cooperativas» y «mutualidades obreras» etc., nos disponemos a reanudar nuestra labor de divulgación social muy en breve.

Pero precisa exponer y considerar antes, preferentemente, un gravísimo problema que afecta peligrosamente a miles de trabajadores cubanos amenazados de quedarse sin empleo, si no se adoptan con rapidez, medidas emergentes que eviten la total desaparición del sector de trabajo en que libran su sustento: la industria del Calzado.

Veamos pues, cómo se destruye una industria nacional ha poco floreciente y rica, y cómo se producirá fatalmente la ruina de miles de obreros cubanos llevándolos a la más espantosa miseria, por no prestarse la atención debida a los problemas sociales y económicos de la industria, zapatera, «inflada» y artificial, como casi todas en Cuba.

Tenemos a la vista desalentadores datos estadísticos que nos causan incertidumbre y horror; y que revelan la crisis pavorosa del negocio y el peligro inmediato para sus obreros.

En 1928, al elevarse las tarifas arancelarias revisadas, comienza a florecer en Cuba, —a «inflarse»—, la industria del Calzado, ofreciendo halagüeñas perspectivas. Funcionaban entonces unas 40 fábricas modestas, que poco tiempo después se convierten en más de MIL FABRICAS DE ZAPATOS; y por esa fecha, se importaba calzado extranjero por valor de unos TRES MILLONES DE PESOS al año.

A medida que aumenta la producción nacional, baja la cifra a casi la mitad, ($1.818.054) en 1929; sigue descendiendo, a menos del millón, ($828.746) en 1930: a unos $200.000 en el 31; a $45.000 en el 32, y alcanza por fin la insignificante marca de $19.000 en 1933.

Surge la «revolución» con su funesta secuela de coacciones y violencias; y aprovechando la oportunidad se obliga torpemente a las Fábricas a aceptar Bases de Trabajo con jornales TRES VECES SUPERIORES, e imposibles de pagar para poner fin a un movimiento de huelga. Inmediatamente se inicia la crisis decadente de la industria, creciendo en sentido inverso y de manera alarmante la gráfica de la importación, con perjuicio para los obreros principalmente. Veamos como:

En 1934 se quintuplica la marca de $19.000 de importación del 33, subiendo en menos de un año a $97 mil pesos; se eleva a más del doble ($227.950) en el 35; sigue subiendo hasta alcanzar $400.000 en el 36, más de medio millón de pesos en 1937, hasta rebasar de UN MILLON DE PESOS, en el 38, ($200.000 en los 4 primeros meses de este año).

¿Qué ha sucedido? ¿Cómo podrá sostenerse ahora 1.050 fábricas de calzado que pagan TRES MILLONES DE PESOS EN JORNALES a miles de obreros zapateros muchos de los cuales ganan hasta SESENTA PESOS SEMANALES?

Balance: el producto ha encarecido. Reina un intrincado confusionismo por la duplicidad de tarifas, (de marzo y agosto de 1934), surgida cuando se trató de nivelarlas por la Resolución 52; y para «completar el pedido», confrontamos la dolorosa realidad de que el calzado importado a un costo promedio de $3.88 el par de zapatos, incluyendo 0.96 de los derechos, desplaza al trabajado cubano, víctima propiciatoria de las tortuosas maquinaciones sindicalistas y la apatía del Gobierno. ¿Cuántas familias lanzadas a la miseria? ¿Cuántos obreros sin trabajo? ¿Cuántas Fábricas próximas a cerrar inevitablemente? ¿Cuánta merma de recaudación para el Fisco?

Este es el cuadro. En sucesivos trabajos expondremos las causas que lo producen y las fórmulas racionales que quizás aún puedan intentarse a tiempo para conjurar el pavoroso peligro de hambre y miseria para los obreros del calzado; para el trabajador, víctima propiciatoria siempre de todos los desastres sociales y económicos.

Acusan a un patrón de coaccionar a los metalúrgicos

Imputándole una actuación coactiva para obligar a sus empleados a abandonar el Sindicato del Metal y Similares, y de propiciar la constitución de un sindicato local, —que será indudablemente patronal, según se dice— (¡que vista!), se producen los metalúrgicos contra el señor Alberto López, propietario de una Fundición en San José de las Lajas.

Desconocemos en realidad el fondo del asunto; pero conociendo muy bien la táctica de los Sindicatos Fantasmas, nos atrevemos a asegurar que los compañeros obreros del metal en San José de las Lajas, «afiliados a la fuerza» de un Sindicato que no quieren, sin poder ya separarse nunca del mismo, pretenderán naturalmente formar una organización libre e independiente, y como esto acaba con el control remoto de los sindicatos clasistas, de ahí que sean tildados amarillos, traidores, patronales. Muy natural.

Solucionado el conflicto obrero de la Ruta 15

Mañana: «Como se destruye un sector de trabajo»

Después de varias semanas de activas gestiones, ha logrado solucionarse favorablemente a las peticiones de los obreros, el grave conflicto que existía en la Ruta 15 de Omnibus Aliados, ante la petición de aumento de salario de los choferes y conductores, hecha por los trabajadores.

Al fin parece se ha hecho justicia y prevaleciendo el criterio de los propietarios modestos, contra el de los capitalistas de la Ruta, se ha aumentado el sueldo del personal, y también el número de viajes diarios en sesenta más.

Tendrán que abonar el descanso retribuído los patronos portuarios

Después de publicada la Resolución de la Secretaría del Trabajo disponiendo el pago del Descanso Retribuído a los trabajadores portuarios, los obreros marítimos de la Habana esperan interesados que se comience a conceder cuanto antes el referido descanso, notándose numerosas evasivas y dilaciones innecesarias por parte de muchas empresas patronales, especialmente la New York and Cuban Mail Steamship Co., cuyo Agente General señor Ulderico Tarasca, acusado ante el Juzgado Correccional de la Primera, se ha embarcado desconociéndose la fecha de su regreso, y sin resolver el problema.

Insiste el Sindicato de Pintores en sus demandas de bases

El Sindicato de Pintores, Decoradores y Similares de la Habana, ha solicitado de la Secretaría del Trabajo la convocatoria de la Comisión Local de Cooperación Social, para que conozca y resuelva sobre los pliegos de demandas y condiciones de trabajo presentadas por el Sindicato a los patronos del ramo señores Juan Calvet de Lawton 45 y Rafael Martí, de Neptuno 230.

Quieren unificarse los del fideo

Firmado por el señor Miguel Aranda, Secretario General de la Unión de Obreros y empleados de la Industria del Fideo, circula un escrito laborando por la unificación de los trabajadores del ramo, invitándolos a mantener la más estrecha unión con otras Organizaciones sindicales similares, como los Licoreros y refresqueros (?) y los de la Galleta y el Dulce.

Explican que el cambio de Directiva ha producido el «levantamiento» de una serie de problemas que confrontaban las secciones sindicales de las Fábricas «La Selecta» y «La Universal». Hacen un llamamiento a los compañeros de «La Victoria» y «Las dos Hermanas», donde dicen no se cumplen las leyes.

Se complica el conflicto entre la U. E. de Vendedores y el Sindicato de los Refresqueros

El problema surgido entre la Unión de Vendedores y el Sindicato de Obreros Refresqueros, Licoreros y Neveros, continúa agravándose por momentos. Surgido en el Orange Crush, ha ido ampliándose el asunto a «La Cotorra», «La Tropical», etc., celebrándose reuniones para encauzarlo y resolverlo. La Secretaría del Trabajo interviene.

MOVIMIENTO POLITICO

—Ha embarcado para Holguín, término liberal donde se le ha atacado fuertemente en estos días por el alcalde Aguilera y otros elementos adversos en el liberalismo, el doctor Pardo Machado, representante.

—Han comenzado a llegar a La Habana los delegados de los términos municipales a la Asamblea Plenaria del Ejecutivo Nacional de Unión Revolucionaria. Gran actividad se desarrolla en el seno del citado partido con la organización del acto.

—Para Cienfuegos embarcó anoche el consejero provincial liberal José R. Fernández, primer suplente de su partido entre los electos en los comicios de marzo.

—Será clausurada la Asamblea Plenaria del Ejecutivo de Unión Revolucionaria en el teatro Nacional, a las 8 y media a. m., del domingo 4 de septiembre.

M.E.C.D. 2016

COMENZO EL MOVIMIENTO DE PERSONAL EN HACIENDA POR LA DIRECCION GENERAL DE RENTAS E IMPUESTOS

"LAS DOCTRINAS EXTREMISTAS HAN DESTRUIDO LAS NORMAS DEL DERECHO ACTUAL" Dr. G. López

Fué inaugurado el nuevo servicio de radiotelefonía entre Isla de Pinos y La Habana, por el Jefe del Estado

El Presidente de la República saludó a las autoridades y vecinos de Nueva Gerona. Pronto se extenderá por el territorio ese servicio. Se proyecta incluir a México

Ayer quedó inaugurado el nuevo servicio radiotelefónico entre la Isla de Cuba y la de Pinos.

Un sencillo acto verificado a las nueve de la mañana dejó abierta tan importante comunicación.

A esa hora se instaló en el salón de las sesiones del Consejo el señor Presidente de la República, coronel Laredo Bru, procediendo a trasmitir los primeros mensajes.

En la sala acompañaban al Jefe del Estado miembros del Gabinete y otras autoridades.

Al control de los aparatos se encontraban los señores Vaquero, Novo y Esquerra, del Departamento de Comunicaciones.

Establecida la conexión con la Isla de Pinos el señor Presidente tomó el trasmisor diciendo lo siguiente:

—«Al inaugurarse la comunicación radiotelefónica entre esta isla y la de Pinos, aprovecho la oportunidad para saludar a los miembros del Poder Legislativo y Judicial, al coronel Batista, Jefe del Ejército Constitucional, a las altas autoridades civiles y militares de la República, al Secretario de Comunicaciones y demás funcionarios de ese Departamento que desde la Isla de Pinos me escuchan así como a todos y cada uno de los vecinos de dicha hermosa Isla.

—«Quiero otorgar una calurosa felicitación al Departamento de Comunicaciones por el paso decisivo de avance que ha dado al establecer e inaugurar el servicio radiotelefónico que hoy queda establecido.

—«La radiotelefonía y la radiotelegrafía, en la época en que vivimos constituyen servicios públicos de primer orden que definitivamente, por sus ventajas, sustituirán en un futuro próximo el de telégrafos y al de teléfonos.

—«El servicio de telégrafos en Cuba desde sus orígenes ha venido eficientemente desempeñándolo el Estado de una manera directa, sin encomendar su explotación a personas privadas en concepto de concesionarios.

—«El servicio telefónico ha sido y es explotado por compañías que han obtenido sus concesiones por medio de leyes especiales y al amparo de nuestra legislación.

—«El Gobierno de Cuba no ha limitado su derecho a la explotación directa de servicios públicos tan importantes, como son el de Radiotelegrafía y el de Radiotelefonía, porque no ha otorgado concesiones a dicho objeto por medio de leyes, habiendo únicamente concedido permisos por medio de decretos, con carácter provisionales y por lo tanto, inminentemente revocables.

—«Nos encontramos hoy, en magnífico momento y en envidiable oportunidad para establecer los servicios de radiotelegrafía y de radiotelefonía a través de toda la República y del extranjero por medio del departamento de Comunicaciones, que, con el acto que hoy se celebra, ha dado una prueba magnífica de eficiencia y de capacidad para llegar a tales objetivos.»

el subsecretario de Comunicaciones

Desde Isla de Pinos habló entonces, contestando al señor Presidente el sub Secretario de Comunicaciones señor Emilio Campos Lozano, quien le expresó a nombre del pueblo pinero y las autoridades locales la más profunda gratitud por el cordial saludo que les dirigiera, gratitud que hizo extensiva el Secretario del Departamento señor Francisco Gómez por haber convertido en realidad tan hermoso proyecto largo tiempo acariciado gracias al cual Pinos y Cuba podrán estar continuamente comunicadas.

El Alcalde de isla de Pinos

Seguidamente usó de la palabra el señor Alcalde de la Isla de Pinos, saludando al señor Presidente y demás autoridades cubanas civiles y militares con motivo de tan feliz suceso.

Termina el acto

Con el mensaje del alcalde pinero terminó la ceremonia.

El Secretario de Comunicaciones

El señor Francisco Gómez Rodríguez, Secretario de Comunicaciones hablando con los repórters dijo:

—Acabamos de establecer, como ustedes han visto, el servicio radiotelefónico con la isla de Pinos. A Cuba le corresponde el honor de ser la cuarta nación de las América que cuenta con tan notable adelanto en sus comunicaciones.

«Dentro de poco este servicio será extendido a las principales poblaciones del país.

«Se trata de un servicio público y oficial. El gobierno ha fijado tarifas muy modestas para que se encuentre al alcance de todos.

«Estamos estudiando hacer conexión con México mediante el sistema inaugurado hoy. Más adelante comprenderá otras naciones.

«No pasarán muchos años—tal vez diez o doce— sin que desaparezca el antiguo sistema de comunicaciones por hilos eléctricos. Las comunicaciones telefónicas y telegráficas serán radiadas y disfrutarán de ellas los ciudadanos sin necesidad de moverse de sus hogares.

«El Gobierno cubano velando por los intereses del pueblo no contratará estos servicios con empresas particulares para evitar monopolios.

«Añadió el señor Gómez que en Nueva Gerona, capital de la isla de Pinos ha sido establecida una sucursal de la Caja Postal de Ahorros y que en Ceiba del Agua, anexo al Instituto Tecnológico será abierta en breve una oficina completa de correos y telégrafos.

que próximamente estarán los de las tres provincias restantes, para efectuar el pago de sus pensiones directamente por dicha oficina.

La responsabilidad de pensar

Como órganos de opinión, como periodistas, hemos sentido siempre y seguiremos sintiendo el natural celo por la clase, por sus prerrogativas y por su libertad: pero también lo sentimos por los prestigios que deben presidir las funciones de un oficio que nutre el pensamiento y orienta a la opinión pública y, por ello, pesa sobre él una gran responsabilidad.

Y por el alto concepto que tenemos de nosotros mismos, como informadores de la opinión pública, tenemos que condenar todo ejercicio falto de honestidad, como lo es sin duda la difusión de la falacia con miras a un interés político, o de cualquier otro linaje ajeno al bien general.

En una democracia liberal, el pensamiento libre es un concepto consubstancial con el ciudadano, y el derecho a la crítica, con todas las exaltaciones, agudezas o acritudes que se quiera, una conquista legítima: pero la falsedad constituye un delito, previsto y penado por el Código para resguardo de la verdad y represión de las especies calumniosas o faltas de veracidad, que puedan constituir una amenaza para la paz pública, para el orden en el Estado y para el crédito nacional.

Las últimas especies, tan ligeramente lanzadas a la comidilla pública, como faltas de fundamento, han producido, ya, un enorme daño interior y exterior: y en tanto la falsedad se rectifica y la verdad se aclara, ya los ánimos se han conturbado en el pueblo y las relaciones económicas internacionales han sufrido alguna alteración que, no por momentánea, deja de ser funesta para nuestra economía.

El oficio de comunicarse con el público no puede ejercerse ligeramente. Por el contrario exige un cabal concepto de la responsabilidad.

SE DESCUBREN FALSEDADES EN LAS PENSIONES

En la Dirección General del Servicio Central de la Secretaría de Hacienda, se están recibiendo informes de los comisionados del departamento que se encuentran en el interior de la República en las labores de confección del censo de Veteranos, de infinidad de irregularidades cometidas en algunas Zonas y Distritos Fiscales.

El Director, señor Pedro León Otaño, ha ordenado el inicio inmediato por la Sección de Pagaduría Central de las Clases Pasivas, de los expedientes de investigación para depurar las responsabilidades y dar cuenta en su día a los Tribunales de Justicia.

El Pagador Central de las Clases Pasivas, quien está encargado de instruir esos expedientes, ha agregado que como resultado de la labor comprobatoria de los comisionados están ya radicados los pensionados de las tres provincias occidentales y

CUBA, EN EL CRUCERO DE LAS CIVILIZACIONES, LLENARA SU ROLE HISTORICO, AGREGO

Resultó espléndido el banquete de los graduados de Derecho Civil. El acto fué presidido por el Dr. R. Lendián. Varios comensales usaron de la palabra con gran maestría

EL DR. CASARIEGO ABOGO POR LA UNIDAD DE TODOS LOS GRADUADOS, INDISPENSABLE PARA ALCANZAR EL EXITO

Un acto hermoso resultó el banquete de los nuevos graduados de Derecho Civil de la Universidad de la Habana, que dieron una muestra de camaradería profesional y abogaron por la unidad de la clase.

Las doctrinas extremistas han destruído las normas del Derecho actual —dijo el doctor José Guerra López— y espero que los nuevos abogados plasmarán nuevas normas.

El acto fué presidido por el doctor Evelio Rodríguez Lendián, asistiendo al mismo entre otros, el decano del Colegio de Abogados, doctor Fernández Supervielle, el decano de la Escuela de Derecho, doctor Guillermo Portela, el doctor José R. Hernández Figueroa, secretario de la facultad de Derecho y los doctores Alberto Blanco, Domingo Herrera, Manuel Dorta Duque, Emilio Fernández Camus, Morell Romero, presidente del Centro de Estudios Jurídicos, José Guerra López, Isaac Casariego y Mario de Cárdenas.

Fué abierto por el doctor Isaac Casariego, que abogo por la unidad de los dos grupos de graduados, tanto de los de espíritu neutralizador y permanente como de los progresistas, unidad indispensable para acometer su labor profesional.

Evocó el pensamiento de Platón: «la amistad solo existe entre los buenos», para señalar que allí rendían culto a la amistad nacida al calor de las aulas.

El doctor Alberto Blanco, profesor de Derecho, significó la alta preparación de los nuevos graduados, que salían de la Universidad —dijo— no solo conociendo los textos, sino discutiéndolos.

Habló de la justicia social, extendiéndose en bellas consideraciones sobre materias de derecho y señalando que los profesores se hallaban realmente satisfechos de los graduados de 1938.

El doctor Miró habló en tono festivo, deleitando a los asistentes, y el doctor Falber recordó la última lección objetiva de los profesores de Derecho, señaló la vigencia del Derecho Agrícola y propugnó la constitución de un cuerpo jurídico que estudiase todas las necesidades del país.

El doctor Fernández Supervielle, decano del Colegio de Abogados, manifestó que era necesario el concurso del impulso de la nueva juventud, cuyas ideas convergían con las que venían desarrollando ellos.

Después levantó su palabra el doctor José Guerra López, señalando que Cuba, en el crucero de las civilizaciones, estaba destinada a cumplir su role histórico iluminando como verdadero faro una nueva civilización.

Fué enumerando distintas civilizaciones, la griega entre ellas y significó que parecía que el turno nos llegaba.

La democracia americana —consignó— tiene que caducar, y la nueva democracia ha de ser de horizontes más amplios.

El acto se cerró con las palabras del doctor Evelio Rodríguez Lendián, decano de Filosofía y Letras, que acaba de abandonar el Rectorado, al cual la concurrencia toda, puesta en pie, le tributó una ovación.

El doctor Lendián, emocionado, con frases elocuentes, alentó a los nuevos graduados a rendir su labor y a cumplir con su deber.

EMBARCA HOY EL INGENIERO JORGE L. ECHARTE

Con el objeto de acompañar a su hijo Luis Echarte y Romero hasta Boston, donde cursa sus estudios de ingeniería, embarca hoy hacia los Estados Unidos, el ingeniero y arquitecto señor Jorge Luis Echarte y Mazorra, ex Secretario de Obras Públicas y de Estado, y amigo dilecto de esta casa.

La ausencia del ingeniero Echarte durará solamente una quincena. Durante su ausencia lo sustituirá en la Jefatura de la Provincia el ingeniero Armando Puentes, segundo jefe.

Deseamos al ingeniero Echarte un feliz viaje.

Se han investigado mil matrículas que solicitaron gratis

Mañana celebrarán asamblea los estudiantes de la clase de Bacteriología. Oposiciones

Mil matrículas han sido investigadas ya por la Universidad de la Habana.

Una labor intensa viene desarrollando el departamento de Matrícula Gratis, que dirige, desde su fundación, la doctora Emma de la Hoya.

Alrededor de cuatrocientos pesos acaban de invertirse en amueblar e instalar el departamento en los altos del edificio rectoral.

Tanto los modelos de planillas y de tarjetas como los mismos cuestionarios de investigación que utiliza la compañía que la realiza han sido hechos por la doctora de la Hoya.

Es el único departamento que cuenta hasta ahora, en la Universidad de la Habana, con su reglamento interior, según se nos informa.

Acaba de proponerse, asimismo, un nuevo sistema para la presentación y tramitación de los recursos, por la directora de dicho negociado.

Tomó posesión ayer el rector José M. Cadenas

En un acto sencillo tomó posesión ayer, nuevamente, del Rectorado de la Universidad el ingeniero José Manuel Cadenas, después de varias semanas de descanso.

«Vengo dispuesto—dijo el rector Cadenas—a luchar de nuevo, con todas mis energías, por la Universidad».

El doctor Evelio Rodríguez Lendián, figura de relieve del Alma Máter, que ha dirigido con eficiencia el plantel últimamente, significó que nunca había regateado sus esfuerzos a la Universidad, que lo encontraría siempre presto en su servicio.

Mañana será la asamblea de los estudiantes de Bacteriología

Mañana, sábado, a las nueve de la mañana, han de celebrar en el Anfiteatro del hospital «Calixto García», una asamblea los estudiantes del segundo año de Medicina que cursan Bacteriología.

Se impondrán del estado del conflicto y acordarán la línea de conducta a seguir.

Iniciadas las oposiciones de Derecho Civil

Ayer se iniciaron en la Universidad las oposiciones a la plaza de profesor de Derecho Civil, en el Aula Magna del Alma Máter.

Ya han sido señalados los exámenes extraordinarios de Antropología en la Universidad.

He aquí los señalamientos y tribunales:

Antropología General: jueves 15 de septiembre, a las ocho y media de la mañana. Tribunal: doctores Mestre, Morales, Coello y Gurri.

Antropología Jurídica, el lunes 19 de septiembre, a las ocho y media de la mañana. Tribunal: doctores A. Mestre, J. Morales Coello y Luis Howell Rivero. Aula anexa al museo Montané.

Las prácticas de Antropología Jurídica indispensables para ser admitido al examen se efectuarán los días 16 y 17 de septiembre, de ocho a diez de la mañana, en el aula anexa al museo Montané.

Para ser admitido a examen es requisito indispensable la presentación del carnet universitario y la justificación de haber abonado la matrícula correspondiente.

Un traslado

Por decreto presidencial, a propuesta del Secretario de Hacienda, ha sido dispuesto el cese que tenía en la Secretaría de Comercio la señora María Teresa Erbiti, oficial de la administración clase segunda, del Negociado de Inspección de la Dirección de Consultoría, reintegrándose a su cargo titular.

EL MAESTRO JESUS PALLAS

En la madrugada anterior salió para Puerto Rico, donde integrará la tournée del gran tenor Hipólito Lázaro, el eminente maestro director y concertador, señor Jesús Pallás, a quien deseamos un feliz viaje.

Ultimamente, el Maestro Pallás, prestó sus magníficos servicios a «Películas Cubanas, S. A.»

No hay más cambio de personal en la Sec. de Educación

Cualquier cesantía ahora, estaría sujeta a un previo expediente administrativo

No habrá más movimiento de personal en la Secretaría de Educación Pública.

El Secretario del Departamento, doctor Aurelio Fernández Concheso, declaró ayer mismo que se había dado por terminado dicho movimiento y que cualquier cambio que en el futuro se pudiera producir estaría supeditado a la formación de un expediente administrativo previo.

Consignó que los nombramientos habían sido hechos atendiendo al mejor funcionamiento de los servicios y a la necesidad de poner personas de su amistad en los cargos de confianza.

En total las cesantías ascendieron a 46, distribuídas entre todos los departamentos de la Secretaría de Educación y sus dependencias.

Las personas designadas son: Alejandro Buttari, Inspector general de Institutos; Aureliano Sánchez Arango, Inspector administrativo; Zilia Carbó, jefa de uno de los Negociados de la Dirección de la Cultura y Marcelino Weiss y Roberto Méndez Peñate, dentistas del departamento de Higiene Escolar.

Además: Zoraida García Navarro, René Vasseur, Carlos Saladrigas Faz, Alberto Bolet, José Vargas Castro, Humberto Castañeda, Gustavo Alfonso, José L. Babassa, Marcelino Manrique, José Meses, Pedro Inclán, Fernández de Villada, Juana María Barreiro, Nieves Delgado, Filiberto Rivero, Nicasio Trujillo, José M. Hernández Pellón, Sara Drest, Amalia Barreto, Joaquín de Rojas, Enrique Pernas, Martín Caraballo, Esther Alvarez, María Luisa Valiente, Caridad Cachonegrete, Rafael Pimienta, Raúl de la Cruz Muñoz, Rafael Díaz Sedano, Rosalina Aguilera, María T. Machado, Esperanza de Odio Padrón, Erasmo Díaz Baldoquín, Andrés Fernández Gómez, Josefina Corrales, Enriqueta Pérez Riermon, Andrés Hernández Fernández e Iluminada Vidal.

Se adjudicaron las contratas a los que brindaron mejores precios

Informó asimismo el doctor Fernández Concheso que las contratas del servicio del desayuno y la merienda escolares habían sido adjudicadas a aquellos licitadores que, en las subastas celebradas, ofrecieron los mejores precios y los productos de mejor calidad.

Declaró que con ello trataba de evitar que la opinión pública fuese sorprendida con informaciones insidiosas.

Agregó que la firma de Hijo de Pío Ferra y Cía., no fué estimada como licitadora por haber enviado sus pliegos con hora y media de retraso y que nunca hubiera podido ser considerada por no radicar en la Habana.

Finalmente manifestó que la señorita Lucía Lavastida, jefa del Negociado del Desayuno Escolar, contra la que habían formulado algunas denuncias los que inspiraban los ataques insidiosos disfrutaba de toda su confianza.

Lucilo de la Peña en Educación

Fué visita ayer de la Secretaría de Educación Pública el doctor Lucilo de la Peña, senador de la República, que saludó al doctor Fernández Concheso y estuvo cambiando impresiones con él.

También concurrieron ayer a dicho Departamento el Rector de la Universidad, ingeniero José Manuel Cadenas, y los doctores Emilio Fernández Camús y Pablo Lavín, que se interesaron porque no se afectara en el reajuste el presupuesto de la Universidad.

Exentos de pagar matrícula

Han sido eximidos del pago de la matrícula de exámenes parciales los alumnos de las escuelas de Victoria de las Tunas y Holguín incorporadas a los Institutos de Segunda Enseñanza.

LOS NUEVOS INSPECTORES DEL DEPARTAMENTO TIENEN TITULO ACADEMICO Y BUEN HISTORIAL

Una comisión de jubilados del Retiro Civil, gestiona del Secretario situación de fondos para cobrar sus pensiones. Regresó de vacaciones el Director General de Contabilidad

OPTIMISMO EN HACIENDA SOBRE LA LABOR QUE HAN DE RENDIR LOS NUEVOS INSPECTORES DESIGNADOS

El movimiento de personal que se esperaba en la Dirección General de Rentas e Impuestos, de acuerdo con los deseos del Secretario de Hacienda Ing. Amadeo López Castro, se inició ayer con el nombramiento de un grupo de inspectores destinados a la referida Dirección Gral. de Rentas.

Entre los que recibieron sus nombramientos se encuentran los siguientes: Luis Barrezal, Ceferino Alonso, y Manuel Reijo Crespo, inspectores del Negociado de Inspección de la Sección de Rentas interiores.

Juan de la Paz González, Manuel Boza González, Joaquín Otazu Cazimajou, Venancio Urquía Magaz, José Rodríguez Arroita, Cándido Riquelme Bolívar y Agustín Miranda Cabral, inspectores del Negociado de inspección del uno y medio por ciento.

Ascendiendo al señor Ernesto Crucet D-Seigneur a inspector del Negociado de inspección del uno y medio por ciento.

Nombrando a las siguientes personas, inspectores de la sección del empréstito de 35 millones (Sección de de Alcoholes): Ramón Díaz Azcue, Juan López Durán, Bartolomé Monserrat Cardell, José Alvarez Román, Carlos Alberto Becker Herrera, Leovibildo Salom y Mora, Héctor Dubrocá Paniagua, José Manuel F. López, Jorge Vasallo Pacheco, Baldomero Prieto Gutiérrez, Rodolfo Nodar Díaz, Mario Montaner Martín, Rigoberto Alvarez Gracián, Luis Larrauri Loidi, Ramón Pérez Daple, Manuel Alvarez Seijas, Hilario Morriz Molina, Julio E. Quadreny Miró, Humberto Ochoa González, José Benito Cañas Quevedo, Luis González Abreu, Rafael Montiel Radillo, José Artiles Moreno, Atanasio Rivero Quiroga, Rogelio Miranda Riverón, José A. García Brejos, Germán Peñaranda, José Manuel Alvarez de la Cruz, José M. Rivero Sinbert, Lino Linares Mesa, Federico Bernal González, Alfredo Carvajal Campo, Emiliano Montes Boscil, Bernardo García Acosta, Eleuterio Herrera Dávila, César Augusto Pérez y Pérez y Raúl Alcover Bertrán.

Ascendiendo a Francisco Rodríguez Angulo a inspector del Negociado de inspección de la sección del empréstito de 35 millones, así como también el señor Oscar G. Abela Gómez, ascendido a inspector.

Nombrando al señor Angel A. Bolado Díaz, inspección de la sección del uno y medio por ciento y consumo.

Comisión de jubilados

En la mañana de ayer el Secretario de Hacienda recibió a una comisión de jubilados civiles, la que pidió al ingeniero López Castro la gestión pertinente para lograr una situación de fondos de los que aporta el Estado al Retiro Civil a fin de que se puedan comenzar a pagar las pensiones del mes de agosto.

A dichos jubilados se les paga con el 5 por ciento que se descuenta a empleados y funcionarios del Estado, más la cantidad que por dozavas partes sitúa el Estado a ese fin, que es la finalidad que persiguen los comisionados de la Federación que lo visitaron.

Regresó el señor Beruff Mendieta

Procedente de los Estados Unidos, donde se encontraba en uso de licencia, llegó el Director General de Contabilidad señor José Luis Beruff Mendieta, quien visitó ayer mismo al Secretario de Hacienda.

El señor Beruff Mendieta se hará cargo de su dirección tan pronto termine su licencia.

ITALIA QUIERE DIRIGIR A ETIOPIA LA EMIGRACION DE LOS JUDIOS DEL PAIS

LONDRES, septiembre 1. (Havas).—Se especula mucho sobre el hecho de que no se mencione a Etiopía en el decreto de Mussolini expulsando de Italia a los judíos, o limitando sus medios de acción. Parece que el Gobierno de Roma pretende encauzar la emigración hebrea hacia territorio etiope, aprovechando sus condiciones y sus capitales.

M.E.C.D. 2016

DIARIO DE LA MARINA

(S. A.)
FUNDADO EN 1832.
(Dirigido hasta 1919 por D. Nicolás Rivero y Muñiz)
DIRECTOR: Dr. JOSE L. RIVERO — ADMINISTRADOR: D. CELSO GONZALEZ
Domicilio Social: PASEO DE MARTI, número 103.
Joshua B. Powers, Ins. 220 East. 42nd. St. New York City

Editado por la Cía. DIARIO DE LA MARINA, (S. A.), cuyo programa consiste «en la defensa de los intereses generales y permanentes de la Nación cubana, de los especiales de la Colonia Española establecida en la misma y de la unión y armonía entre los diversos elementos que conviven en el país». Art. 1o. de los Estatutos.

TELEFONOS DEL DIARIO

Dirección	M-2356
Administración	M-7911
Suscripciones	M-7911
Quejas	M-7911
Clasificados	M-7915
Jefe Redacción	M-1287
Redacción	M-7913
Sports	M-7912
Ag. Guanabacoa	XO-1584

PRECIOS DE SUSCRIPCION

	Territorio Nacional	Extranjero	Países Fuera del Convenio Postal
Año	$ 13.50	$ 17.00	$ 20.00
Semestre	7.00	9.00	11.00
Trimestre	3.75	5.00	6.00
Mes	1.30	——	——
Dominical Semestre	——	5.00	7.00

EDITORIALES

Política comercial

Abunda mucho en todos los organismos oficiales la política partidarista. Escasea, en cambio, la política que pudiéramos llamar científica; la que abarca en conjunto los distintos problemas; la que los coordina en sus respectivos campos, según sus naturales vínculos y afinidades; la que busca sintéticamente fórmulas generales para proceder después a su aplicación. Ha habido siempre entre nuestros gobernantes una marcada tendencia a mirar las cuestiones aisladamente y a remediarlas con remiendos y de un modo circunstancial. Se procede por leyes y por medidas desperdigadas y desligadas. No ha habido apenas hasta ahora ni alta política hacendística ni sanitaria, ni educativa, ni agrícola, ni comercial. Ha sido la del Plan Trienal la única empresa que se ha acercado a esta norma y ha dado certeras orientaciones organizadoras y coordinadoras.

El Secretario de Comercio, señor Edgardo Buttari, parece que se decide a proceder según esta política. Ha presentado a la Junta Nacional de Comercio una Resolución que propicie mediante un previo ordenamiento y mediante una amplia legislación reorganizadora, la estabilidad y expansión comerciales que se necesitan.

Son múltiples los aspectos y los problemas que comprende la Secretaría de Comercio. El del clandestinaje, el de la competencia desleal, el de la reforma tributaria, el de la Ley de Seguros, el del funcionamiento de las Compañías, el de la legislación bancaria, el de las exposiciones comerciales e industriales, el de las medidas sociales, el de la reorganización del comercio exterior en lo que atañe a este departamento, el de la regulación de licencias mercantiles y el del Registro de importadores y exportadores, entran en su vasto y variado campo. Cada uno de estos sectores se han tratado hasta ahora de una manera desconectada y desvinculada. Se han dado para ellos, disposiciones fragmentarias, en que no se ha tenido en cuenta para nada la mutua correlación que entre unos y otros existe. Se ha hablado mucho, por ejemplo, del clandestinaje sólo o de la competencia desleal aisladamente, sin considerar la estrecha cohesion que hay entre ambos vicios y la que tienen con otros puntos de la misma Secretaría. El señor Buttari quiere una legislación que, envolviendo en conjunto a todos estos sectores, vaya a la solución práctica correspondiente en cada uno de ellos. De este modo se evitará el que se estorben unas medidas a otras; el que se obstruyan y entorpezcan recíprocamente y el que en vez de reforzarse y vigorizarse unas con otras se debiliten y se enmarañen y pierdan su eficacia y su virtualidad.

Para distribuir esta labor de ordenamiento y de congruencia, la Junta Nacional de Comercio, constituirá distintas comisiones asesoradas por otra Comisión de carácter especial.

No extrañamos que dicha Junta Nacional haya aceptado este programa como una necesidad pública y que haya prometido ir a su realización con el más celoso ahinco. Si se efectúa, como lo esperamos, si no queda en uno de esos planes que suelen trazar los nuevos Secretarios a raíz de la toma de posesión de su cargo, ha de contribuír poderosamente al desarrollo, a la ampliación y a la solidez del comercio de Cuba, factor esencialísimo de la economía nacional. Así demostrará la Secretaría de Comercio que no es un organismo ineficaz y anodino. Así probará con hechos incontrovertibles la necesidad de su existencia y la manifiesta utilidad de su funcionamiento. Así dará, al mismo tiempo, ejemplo a los demás Secretarios, de esta política científica, tan beneficiosa para todo el país.

El antinacionalismo rojo

La razón por la cual algunos países han decidido retirar toda beligerancia oficial a los partidos de tendencia comunista más o menos encubierta, es que el comunismo es, por su esencia, una ideología antinacional, más atenta a los intereses internacionales de la entidad «clase» que a los intereses nacionales de la entidad «pueblo». Para el comunismo la noción de patria es un perjuicio burgués que, como tantos otros, urge extirpar. Cuando Marx, poseso de su internacionalismo judío, invitaba a todo el proletariado del mundo a unirse sin distinción de fronteras para hacer la revolución social, esa revolución en que una sola clase, la obrera, juega un papel mesiánico y decisivo, estaba poniendo de manifiesto la raíz antinacional de su movimiento, su fobia por todo lo que signifique patria, grande o chica.

¿Han comprendido las naciones democráticas los peligros que de semejante punto de vista se derivan? Porque hay que tener en cuenta que la democracia es el gobierno del pueblo por el pueblo, y el pueblo no es, no puede ser en manera alguna una clase determinada; el pueblo es todo lo contrario: un complejo humano, en el que conviven clases distintas, del mismo modo que conviven seres humanos de todas las razas y subrazas. Hubo una época en que pudo suponerse erróneamente que el concepto de pueblo estaba limitado por fronteras geográficas, étnicas, idiomáticas, religiosas, etc. Hoy los más autorizados sociólogos consideran, con positivo acierto, que todas esas características no hacen otra cosa que acentuar y, si se quiere, dar colorido a la noción de pueblo; pero que en realidad lo constitutivo de un pueblo es, como ha señalado José Ortega y Gasset, la voluntad colectiva de realizar una empresa histórica, de desenvolver «un proyecto de vida en común». De ahí que haya pueblos vigorosísimos formados por razas diversas, que hablan idiomas distintos, que profesan religiones varias, que ni siquiera tienen idénticas costumbres. Lo que los mantiene unidos es el anhelo unánime de verificar un programa histórico sugestivo y viable.

El comunismo, al concentrar todos sus intereses en la clase, está de hecho excluyendo la nacionalidad, el pueblo, como creador de historia. Y muy a menudo ocurre que las aspiraciones de un pueblo entran en conflicto con las aspiraciones internacionales de una sola clase. ¿Qué hace el comunismo cuando esa clase es la proletaria, la única que él reconoce con validez para el futuro? Sencillamente se coloca al lado de la clase y en contra del pueblo, aunque los hombres de esa clase sean también pueblo en el más estricto sentido.

Ahora mismo lo estamos viendo en Francia. El cable nos lo comunicaba ayer. Los comunistas no han tenido inconveniente en oponerse a la política de Daladier, encaminada a intensificar las defensas nacionales mediante el aumento de la jornada de labor, simplemente porque la estiman perjudicial, no tanto a los obreros en sí, como a la política de demagogia y de halago que suelen seguir los sindicatos rojos. Es decir, que el comunismo no ha tenido ni siquiera en cuenta la grave emergencia por que pasa hoy Francia para ceder en su política de reivindicaciones y ponerse a la altura de las necesidades patrias. ¿Qué demócrata sincero puede compartir esta actitud, reveladora de la más cínica despreocupación nacional, del más desconsiderado antipatriotismo?

Y si esto ocurre en Francia, donde hay un gobierno de «Frente popular», ¿qué no ocurrirá en otros países donde es la democracia liberal y burguesa la que prevalece?

Los países democráticos deben meditar seriamente sobre esto. El comunismo es un virus que ataca el plasma nacional en su más íntima substancia, y no cesa en su labor destructora hasta arrancar del corazón y de la conciencia del hombre la más hermosa noción que en ellos puede albergarse: la de patria.

Epistolario de OTEYZA

Sra. Altagracia Méndez de Acacio.
La Habana.

Muy señora mía:

Recibí su carta, que calificaría de conmovedora, si me hubiese conmovido. Pero como resulta que no ha llegado a conmoverme ni mucho menos... La dejaré, pues, sin calificar, pasando a contestarla tranquilamente.

Esto, el que tranquilamente la pase a contestar, acaso sirva para tranquilizar a usted, que, por lo que me escribe y por cómo me lo escribe, la observo muy intranquila. Y así empezaré diciéndole que con calma deben tomarse las cosas, todas las cosas, y, sobre todas las cosas, particularmente los decretos gubernamentales. En prueba de lo que le digo, cantaré a usted una copla, popular en España desde los tiempos de Isabel II:

«La reina tiene un menistro,
llamao de Gobernación,
que quiere subir los mixtos.
¡Y yo tengo un eslabón
que echa más chispas que Cristo!»

O séase que, cuando aquel ministro isabelino gravó con un impuesto los fósforos, quien no podía pagarlos al mayor precio que se pusieron, con decidirse a usar el eslabón para encender, se evitaba no sólo el aumento de costo, sino hasta el costo entero. Y lo mismo puede hacerse ahora, cuando ese secretario laredobrunesco, reglamentando el trabajo de la servidumbre doméstica, va a colocar, según usted, «en situación imposible a las amas de casa», las cuales, según usted también, «si tienen una criada, habrán de tomar dos».

Habrán de tomar dos, mi desesperada comunicante, o habrán de despedir la una que tienen. Y si despiden su criada única, yo no creo que esto sea para desesperar a usted ni para desesperar a nadie. No; no lo creo, pues yo he tenido múltiples y variados servidores, desde secretario a ordenanza, pasando por taquígrafo, mecanógrafo, chofer, jardinero, etc., y he dejado de tenerlos sin grave quebranto para mi salud. Pero aparte del caso mío, un tanto particular, puedo ofrecer a usted el caso general de los habitantes de los Estados Unidos.

En los Estados Unidos, no porque la ley se las haya dado, sino porque se las han tomado ellos, los domésticos gozan de ventajas más grandes que las contenidas en ese decreto de aquí. Con decir a usted que cualquier criada de las vulgares y corrientes, no una hábil cocinera ni una doncella distinguida, sobre trabajar sólo ocho horas al día, cobra de ochenta a cien pesos mensuales... Y ¿qué es lo que ocurre? Pues ocurre, sencillamente, que no tiene criada nadie, aparte de los multimillonarios, y todos viven tan felices.

Vea usted, por tanto, que hay una sencilla solución al problema que va a crearle el referido decreto gubernamental. Pero, además, se trata de un decreto gubernamental, y ya apunté al comienzo, que, entre todas las cosas, son los decretos gubernamentales las que con mayor calma tomarse deben. Porque de que sean dictados a que sean cumplidos... Los decretos gubernamentales han venido a sustituir aquellas Reales Ordenes que produjeron la frase de «se acatan, pero no se cumplen». Y ello ocurría ¡cuando los monarcas de soberanía absoluta!

Eso sí; trate usted lo mejor posible a su criada y llegará a una fórmula de transacción con ella. Pero si no llegase, con despedirla se ahorrará usted el sueldo que le da, como se ahorró lo que gastaba en fósforos, el que tenía su eslabón según la copla. Y vivirá usted sin criada ¡igual de bien que las amas de casa estadounidenses viven!

Sin más, señora mía, quedo de usted atento s. s. q. s. p. b.

Luis DE OTEYZA.

La Habana, 2 de septiembre de 1938

EN LA CALLE — *por Roseñada*

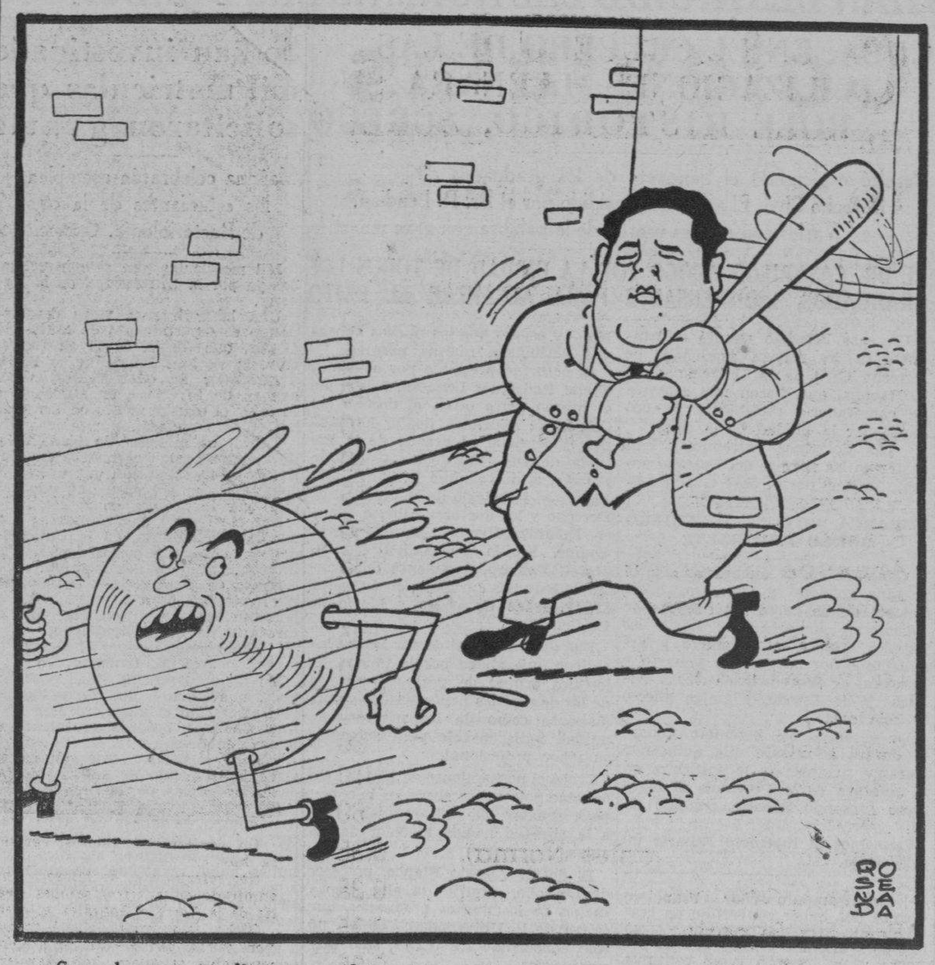

—Caramba, este gordito no me deja vivir...

COMENTARIOS INTERNACIONALES

UNA MASACRE DE ALEMANES EN EL SUDETE SERIA EL PRIMER EPISODIO DE UNA GUERRA ENTRE ALEMANIA Y CHECOESLOVAQUIA

El plan Conrad del Estado Mayor Alemán y las tres líneas de defensa en la frontera checa. — Conrad contempla el aplastamiento de Checoeslovaquia en 14 días. — El ejército de Benes cree resistir a lo menos tres meses.—Hasta un eje Berlín-Moscow es considerado en el embrollo diplomático europeo. La Princesa Radziwill dice que Stalin le declaró que Hitler lo miraría con buenos ojos.

(De Nuestro Corresponsal)

Debería inventarse una forma literaria nueva para el corresponsal que sigue las alternativas de la fiebre bélica en Europa. Se necesita como dijo el poeta un lenguaje que tenga color y sonido pero no «palabras que fueran a un tiempo suspiros y risas, colores y notas» sino angustia terror, lágrimas y desesperación.

A la pregunta ¿puede sobrevivir Austria? ya contestó Hitler. Ahora es la existencia misma de una de las siete repúblicas parlamentarias que quedan en Europa la que está en juego rápido, casi apocalíptico. El 21 de mayo Checoeslovaquia se salvó movilizando sin consultar siquiera a Francia: fué Praga y no Berlín, la capital que esa vez se presentó a Londres y París con un «fait accompli». Ahora con Runciman en Checoeslovaquia y Sir John Simon declarando que Inglaterra «puede verse envuelta en el conflicto», Hitler notifica a las potencias de que o se encuentra solución pronto al problema Sudete o «Alemania intervendrá» en defensa de sus 3.231,000 alemanes irredentos que acaban de recibir orden de volver a la acción directa y violenta cada vez que sean provocados. Y provocados pueden ser los mismos Sudetes, donde Lord Runciman acaba de descubrir, para su gran sorpresa, un núcleo alemán antifascista cuyo crecimiento y organización parece ser la causa de que Hitler no pueda esperar más.

Había 25 Estados en Europa en 1914; 11 republicanos nacieron de la guerra para «salvar a la democracia»; ahora hay 34 Estados de los cuales tal vez la mitad entre reinos y repúblicas se han dado formas o totalitarias o autoritarias. Todos miran con angustia a este tornillo de Checoeslovaquia que parece presionar al corazón mismo del Continente.

La reciente maniobra del ejército alemán no asustó tanto a Europa por la demostración de fuerza, como por el plan que siguió. Fué el Plan Conrad, de que es autor el Coronel de ese nombre, Jefe del Estado Mayor del 18 Ejército de Salzburg y que le valió el Premio de la Academia Militar Alemana. El plan Conrad consulta una guerra con Checoeslovaquia basada en «incidentes» (recientes telegramas dicen de la entrada al Sudeten de nazis especialistas en esto) seguidos de una operación avasalladora que no debe durar más de 14 días desde que las tropas alemanas crucen la frontera hasta que capturen a Praga y destruyan para siempre el gobierno de esa «nación artificial». El asalto sería por el norte, oeste y sur; este último frente adquiere tremendo significado con la reciente alianza sellada por Horthy e Hitler en Berlín. Con Hungría de satélite alemán, Checoeslovaquia no tiene más que los pequeñitos trechos de sus fronteras con Polonia y preguntada Rumanía el 26 de agosto sobre cuál sería su actitud las respuestas no fueron del todo desalentadoras para el Fuehrer porque quedaron acondicionadas a lo que hicieran Francia e Inglaterra. El Plan Conrad es una especie de borceguí de hierro que estruja a la patria de Masaryck por todos sus costados. La tarea debe estar terminada antes de que el Ejército francés de lenta movilización pueda entrar en acción y se resuelva a salir de esa línea Maginot que los técnicos alemanes creen una prisión para las fuerzas francesas; no habrá gobierno ni comandante en jefe que asuma así no más la responsabilidad de ordenar un avance del ejército desde esa línea donde puede resistir cualquiera embestida. La ayuda de Rusia, si viene, sería lenta a través de los Cárpatos y estorbada ventajosamente por las concentraciones alemanas en Viena y en Rathor. De la ayuda de la aviación militar rusa Goering cree que puede encargarse.

Sudeten no es una designación racial ni política: se llama Sudeten una no muy destacada cadena de montañas cerca de la frontera de Checoeslovaquia con Alemania; ahora se llama Sudetes a los alemanes irredentos de Henlein y posiblemente se llamará Sudeten el fulminante que haga estallar la nueva conflagración como Sarajevo la de 1914. Esta zona Sudeten puede pasar a la historia si hay guerra como teatro de la más atroz carnicería de que habrá recuerdo en la Europa. El Plan Conrad quiere que el Sudeten sea ocupado en horas; los alemanes allí residentes tratarán de ayudar al invasor en su inmensa mayoría. El Estado Mayor Checo lo sabe y está resuelto a cumplir su terrible destino.

La primera defensa contra el Plan Conrad es una línea de fuertes que corre paralela a la frontera; se la ve por millas y millas; una fortaleza cada cien metros y la línea entera guardada día y noche por una fila de soldados, cada uno con una subametralladora en la mano. Las defensas ocultas no se conocen por cierto. El Estado Mayor Checo cree poder resistir a cualquiera invasión en esa línea por el tiempo suficiente para que el país entero se ponga en pie de guerra. Después se retirarían a la «segunda línea» que está unas 30 millas detrás de la primera. La suerte de los alemanes sudetes que escapen a la refriega entre invasores y defensores ha sido friamente anticipada por el Estado Mayor checo. «Tendremos que «masacrarlos mientras nos retiramos» dijo recientemente un oficial. En esta segunda línea Checoeslovaquia cree contener al invasor. En todo caso habría pasado una semana de guerra de la primera a la segunda y el país tendrá ya un millón de hombres en campaña.

En esta segunda línea creen frustar el Plan Conrad. Si la presión es insostenible se retirarán a una tercera línea a 15 millas de Praga que está preparada también. El Gobierno entretanto se habrá trasladado a Kachau donde ya están designados los edificios que lo albergarán. En la tercera línea la resistencia será hasta morir o hasta que «Francia, Rusia y posiblemente Inglaterra y los Estados Unidos» según creen los checos vengan en su auxilio. El Plan Conrad y el Plan de defensa checa presagian algo horrendo de verdad. No habrá puente, camino o edificio que no sea minado y eventualmente destruido. Los alemanes tienen centenares de miles de simpatizantes en toda Checoeslovaquia incluso en Praga.

Sudeten es la palabra de fuego en toda Europa, seca los labios angustiados de los pueblos, devana los sesos de los estadistas. Los alemanes Sudetes tienen derecho a luchar por su autonomía a lo menos y hasta por su reintegración eventual. Checoeslovaquia cree que si traspasa un tantico los límites de la autonomía, el país entero se desgranará. El Plan Benes daba autonomía a todas las nacionalidades incluso a los alemanes Sudetes; Henlein lo rechazó aconsejado por Berlín. Quiere una autonomía «racial», es decir, que los alemanes diseminados más adentro en el país sean incluídos, lo que dejaría prisioneras de alemanes minorías checas. Se dice que Chamberlain llegó hasta a proponerle a Checoeslovaquia la entrega a Alemania, mediante compensaciones, de los territorios Sudeten con sus alemanes con un elaborado plan que se llamaría «de rectificación de fronteras». La Princesa Catalina Radzwill acaba de publicar en el popular Magazine «Liberty», de Nueva York una entrevista con Stalin en la cual se lee: «Hitler, dijo Stalin como respondiendo a mi pregunta, no es asno como mucha gente se imagina. Ni habría nada que le gustara más que una estrecha alianza con Rusia». Una alianza entre el comunismo y el fascismo... Esto sí que era novedad. Con todo ¿quién puede dudar que una buena inteligencia con el hombre que estaba frente a mí es hoy el objetivo principal de todos los gobiernos de Europa? «Tal es la anarquía que reina en el tablero diplomático de Europa que aún esta eventualidad salta a las columnas de la prensa. Y la Princesa Radziwill no es la primera que habla de ella. Los Estados Mayores de ambos Ejércitos se ha dicho siempre que la desean. Hindenburgh creía que era la mejor política internacional alemana la que daría a Alemania mayor libertad de expansión, la que crearía un poder militar imbatible.

Mapa esquemático de Europa en que aparecen los ejes sobre los cuales están gravitando sus destinos. El París-Londres, el Berlín-Roma, el semicircular que empieza a llamarse «La Tercera Europa» y que intenta unir a Bélgica, Holanda, las naciones del Báltico, Polonia y eventualmente Rumanía, en un bloque aislador de países cuyo único interés es evitar una guerra. Se traza también ese curioso y paradógico eje Berlín-Moscow de que se habla frecuentemente como una posibilidad disparatada pero no imposible en la confusión europea.

LOS FABRICANTES DE LLUVIAS SE DESTACAN EN HOLLYWOOD

Por HAROLD HEFFERNAN

HOLLYWOOD, agosto de 1938.—Nada hay como una buena tormenta para dar vida y aumentar el efecto dramático de una escena cinematográfica. La nieve no está mal, y los otros fenómenos de la naturaleza tampoco dejan de ser cómplices eficaces en la narración; pero el hecho es que un buen aguacero, sigue siendo el favorito de Cinelandia.

Se calcula que el 75 por ciento de las películas de las categorías «A» y «B», (primera y segunda clase), dependen, para ayudar a sus intérpretes a dar suficiente emoción a las escenas, de chubascos de mayor o menor intensidad. Si se lleva cuenta, (no habiendo otra cosa en que perder el tiempo), se verá que menos de la mitad de las cintas mencionadas, llegan al punto final, sin, haber—hablando figuradamente—recibido una mojadura.

El «fabricande de lluvias», por lo tanto, ha pasado a ser un personaje de importancia en Hollywood. El decano de los fabricantes de lluvia cinematográfica de California, es un señor llamado Donald Harrison, que ha estado ejerciendo su oficio bajo techo y al aire libre, por espacio de veinte años.

Ningún misterio vela la labor de Mister Harrison. Previo examen del terreno elegido para el chubasco, instala su complicado aparato de cañerías de alta presión, secundado por mangueras de incendio, y dispositivos por el estilo. Harrison puede hacer esto dentro de una galería, en cuyo caso emplea paja para absorber el líquido caído, o al aire libre, donde deja que el agua siga el curso que le dicte la naturaleza, sin preocuparse en lo mínimo, de lo que pueda decir el observatorio meteorológico.

UNA TAREA INGENIERIL

El último de los trabajos de Hércules emprendido por Mister Harrison, consistió en fabricar un chubasco de grandes proporciones, en un trozo de la carretera que va de Hollywood a Malibú, punto cercano, donde Martha Raye y Robert Hope, interpretaban determinados pasajes de la cinta «Give me a sailor», (Prefiero un marino). La parte más ardua de la tarea, según parece, exigía, no sólo montar la red de caños de alta presión, sino también instalar bombas, (centrífugas, aspirantes e impelentes), por si interesa á los ingenieros).

Con la ayuda de mangueras, mister Harrison convirtió el camino en un lodazal. Hecho esto, cosa que seguramente habrá incrementado en un 300 por ciento la efectividad dramática de «opus» citado, el director dió la señal convenida, y la Raye y el Hope, comenzaron a caminar por el barro; era ese el momento culminante para mister Harrison, que procedió entonces a abrir la llave de paso de su red de caños de alta presión. El efecto pluvial, aumentado por los ventiladores que simulaban el viento, llenó de satisfacción artística el corazón del director. Para completar el efecto, Hope tropezó, y cayó largo a largo en el cieno. Todo sea por el arte.

Pero no siempre salen las cosas tan bien, con tanta facilidad. La fabricación de lluvia, tiene también sus grandes, íntimas, profundas tragedias, como la tiene la fabricación de escarbadientes o la preparación de sardinas en lata.

Mister Harrison, recuerda con agudo dolor, la tragedia que le cupo en suerte, al fabricar la lluvia que se estimó indispensable para el rodaje de una película en que trabajaba el veterano actor William S. Hart, con su sombrero de vaquero, sus dos pistolas, su ceño fruncido y todo el resto de su instrumental.

El maestro fabricante de lluvia, conectó sus cañerías con un lago situado a 450 metros de altura, por encima de la ciudad, altura que, como lo sabe cualquier chiquillo que estudie los principios elementales de la física, produce una presión bastante considerable.

Los operarios destacados en el lago, abrieron la llave de paso, y desobedeciendo la formal consigna que se les había dado, (por lo que tuvieron su justo castigo, los indisciplinados), descendieron a ver qué pasaba ante la cámara. De modo, pues, que no hubo nadie en el lago que oyera los gritos desesperados que lanzaba mister Harrison, ordenando que cerraran la llave del agua, cuya presión había hecho saltar las bocas de las mangueras y tenía a los artistas y operarios a mal traer.

Uno de los potentes chorros de agua, que no podía dominar mister Harrison, no obstante sus exhortaciones, ni todos los demás, fué a dar exactamente en la cabeza del gran William S. Hart, que venía a caballo, como era su costumbre cinematográfica, a desfacer algún entuerto a tiro limpio, con esas pistolas que sólo se ven en el cine, que tiran y tiran sin que nunca se les acaben las balas, (cosa que envidian todos los Estados Mayores de los ejércitos de la tierra).

El caballero andante, salió de la silla como lanzado por un cohete, dando con su humanidad en la tierra, con gran consternación del director, y demás circunstantes. En ese momento, felizmente, intervino el hado, y otra de las mangueras lanzó su chorro contra el director y el grupo de adláteres que le acompañaba, con resultados idénticos. La cólera del gran William, se trocó entonces en homérica carcajada, que aumentó al ver que casi todo el instrumental había quedado deshecho.

Pero de todo eso, mister Donald Harrison, fabricante de lluvia para el cine, prefiere no acordarse.

(Derechos reservados al DIARIO DE LA MARINA, por «North American Newspaper Alliance»)

A TRAVES DE LA VID

FACTORES DE VERANO

El muelle donde atracan los vapores que van a la Florida. Miscelánea de viajeros de uno y otro sexo, maleteros, agentes y «representantes de todas las clases sociales»: vagos, proletarios y «un trabajo».

Un inspector:—Señora no está permitido llevar a bordo plantas ni flores.

La señora:—¿Y por qué? ¡Un ramo tan lindo! Es la última creación para despedidas a recién casadas.

El inspector:—Lo siento, pero es una orden que viene de Washington. Prohibida la introducción de flores en los Estados Unidos.

La señora: (desolada)—Pero ¿por qué?

El inspector: (intencionado y galante)—¡Nadie sabe lo que puede ocultarse entre los pétalos de una rosa y en la mente de una mujer!

(En un grupo donde embarca un caballero).

Un amigo:—Descuida que todas tus recomendaciones se harán.

El caballero:—Y no olviden a los cronistas, uno por uno.

Otro amigo:—¿Te despediste del Sr. Presidente?

El caballero:—¡Cómo no! He mandado, además, un B. L. M. a cada uno de los legisladores y he repartido en sociedad más de cien tarjetas con el P. P. C. escrito en una esquina, según se acostumbra entre la gente «bien».

Otro amigo:—Hay que estar en todo. Hoy aparecerá tu viaje en la prensa de la tarde.

El caballero:—Bueno, pues ¡adiós! Ya saben ustedes que la semana que viene me tienen aquí, de vuelta...

Otro grupo: (de dos).

El:—Escríbeme en seguida.

Ella:—Desde que entre en el vapor. Pero prométeme una cosa.

El:—¿Qué?

Ella:—No vayas al cine mientras yo esté fuera.

El:—Descuida. Durante tu ausencia te juro que no haré más que jugar a los bolos.

Ella:—Sólo así me iré tranquila.

Otro grupo donde despide al padre, que va solo, a York, para «negocios». La mujer hijos de todos tamaños. Otros familiares.

El padre:—No hay que sfi (dándose valor). Las separaciones a veces, necesarias...

La mujer: (compungida)—Pe que te vas ¡quizás para siempre

El padre:—¡Vamos, hija! Nó eso. Antes de un mes estaré vuelta.

Los chiquillos: (con la mayor ación)—¡Papá! ¡Papá! ¡No te va

El padre: (queriendo abreviar)— es hora. Conque ¡adiós!

(Se reproduce la escena—puesta el teatro—de la despedida de XVI en la Concerjería, para char al patíbulo. Lágrimas, grito convulsiones).

En un extremo del salón. Una ricana al lado de una maleta.

Un señor: (un tanto miope)—W good bye!

La americana:—Yo no le conozco usted.

El señor:—¡Ah! Usted dispense.

Entre dos «maleteros».

El primero:—Eres un «lipidio» Como te vuelvas a meter a quitar los marchantes te voy a partir cara.

El segundo:—Ese no es marcha tuyo ni de «naiden». Es un «ver a quien le has sacado un peso llevarle la maletica, valido de no habla español.

Suena, impaciente, la sirena buque.

Un empleado:—Se va a retirar escala. ¡A bordo los viajeros que hayan entrado!

Penetran «los que quedan, a fuera» y el vapor se aparta del mu lle. Se agitan pañuelos y luego gente se dispersa.

Es una película que se repite cesantemente.

Héctor DE SAAVEDRA.

COSTUMBRISMO

EL AMIGO DE CONFIANZA

Tengo un compañero de Redacción que es iconoclasta y burlón por deporte espiritual A menudo hace caricaturas verbales sobre las instituciones políticas, sobre los conceptos comerciales mundialmente aceptados, sobre las relaciones familiares....

Esta vez su peroración versó sobre El Amigo de Confianza. Sus apreciaciones resultan agudas y graciosas. Trataré de recordarlas:

El amigo de confianza — dice— es un instrumento muy útil y muy cómodo. Podemos recibirle mientras nos vestimos, invitarle a nuestra mesa aun cuando el menú sea escaso, dejarle plantado, esperándonos, en cualquier cita, sin necesidad de avisarle a tiempo que no podemos concurrir... Le pedimos prestadas dos pesetas, con devolución o sin ella...

Cualquier hombre importante, cuando está construyendo una obra, lleva al amigo de confianza para mostrársela: le hace subir por escaleras aún no terminadas, llenarse de polvo, andar yendo de aquí para allá, lo abruma explicándole cómo quedará aquello cuando esté terminado... y el día de la inauguración oficial, con asistencia del Presidente, el Jefe del Ejército y los Secretarios de Despacho, no invita al amigo de confianza.

A éste se le cuentan las cosas propias, los proyectos, los sueños, las realidades, se le piden consejos, y cuando él, a su vez, va a hacer otro tanto de lo que le concierne, se le interrumpe o se le presta una fría atención desvaída...

Cuando una muchacha tiene un amigo de confianza, no titubea en demostrar en su presencia, de palabra o con hechos, el amor que siente hacia otro hombre: a menudo el amigo de confianza no sabe qué actitud tomar ante el idilio, y si pretende marcharse no le dejan, diciéndole:

—Pero si no nos estorbas... eres de confianza!

Si se trata de una casada, el amigo de confianza asiste —siempre sin ganas—lo mismo a las discusiones que a las muestras de cariño de ella con su esposo:

—Cielo santo... no llegues tarde... (aquí un beso) ¿Ve usted? ...si es lo que más quiero en el mundo!

Cuando aparece otra persona más íntima, el amigo de confianza observa, cómo se extreman las cortesías y los cumplidos que él, por condición de tal nunca recibe... si se trata de una de esas mujeres quienes les gusta gustar, contemplará su sonrisa melíflua, sus coquetrías intrascendentes o no; pero coqueterías al fin; escuchará el diálogo movido, los temas amenos... Pero él basta con un «Hola? qué tal Siéntate donde quieras y haz que te parezca, estás en tu casa».

Por eso—prosigue mi compañero de Redacción— yo prefiero siempre tratar a las mujeres en plano de galantería, nunca de amistad. Así evito que me cuenten sus achaques, sus problemas conyugales o familiares, que me revelen cuándo está de mal humor... Si tengo la suerte de caerles bien, recibiré la flor y el perfume de sí mismas; me permitirán verlas sólo cuando están bien arregladas, se interesarán por mi trabajo, me preguntarán si tengo amores o no. Si las visito, me ofrecerán una taza de café o un cocktail que harán ellas mismas, sin esperar que uno lo pida—derecho reservado al amigo de confianza— y si estamos a la mesa de un restaurant o un cabaret recibiré pequeñas amabilidades deliciosas. Por temor a quebrar una amistad que no es profunda, si invito al cine o a un paseo no se atreve a negarse dos veces seguidas...

En cambio, las amigas de confianza, le dejan a uno con la mamá u otro familiar cualquiera, mientras se ponen a charlar por teléfono con otro... Al cabo del tiempo, uno resulta más amigo de la familia que de la mujer que pongo por ejemplo, y la buena mamá trae la taza de café, el papá brinda cigarrillos, y mientras, aquella dice con toda naturalidad: «Acabo de comprometerme para ir al cine, voy a arreglarme, quedas en tu casa». Uno quiere marcharse; pero los demás familiares insisten: «No se vaya, quédese charlando con nosotros, su presencia nos entretiene muchísimo».

Esto no impide que si ella tiene dolor de muelas y le falta valor para ir al dentista nos pida que le acompañemos en tan horrible trance. Además, uno está obligado a pasarse la noche velando, si fallece un familiar allegado, a concurrir al entierro, a enviar flores... Mientras el amigo galanteador se reserva para cuando sea grato, chic, movido y delicioso. Yo he comido mucho arroz con frijoles y carne con papas en una casa donde durante años he sido amigo leal y útil. De tarde en tarde, sacaban la mejor vajilla y la mantelería de lujo, porque invitaban a uno de los galanteadores de la hija mayor —mi amiga de confianza —que durante todo el tiempo de la comida ignoraba mi presencia para atender esquisitamente a aquel ser prácticamente desconocido.

Por eso he ido, poco a poco, suprimiendo mis antiguas amistades. Las funciones teatrales son más bonitas cuando se es espectador o galán que vistas de entre bastidores. La vida social se parece mucho a una función de teatro, en la mayoría de los casos, representada por aficionados con poco arte...

Armando MARIBONA

ULTIMAS ETAPAS DE LA GRAN TRAGEDIA

(La Guerra Mundial día por día)

2 DE SEPTIEMBRE, 1918

Ha sido éste el aniversario de la batalla de Sedán que más tristeza ha revestido para los alemanes. Los británicos se han abierto paso a través de la línea Drocourt-Quéant, internándose en territorio enemigo a una distancia de veinticinco kilómetros, en un frente de diez, y tomando a Neuve-Eglise y 10,000 prisioneros. En seis semanas los alemanes llevan perdidos casi 150,000 prisioneros.

Las tropas norteamericanas que tomaron a Voormezeele (Bélgica) han continuado su avance hacia el este

M.E.C.D. 2016

Una gran oportunidad para

ESTUDIANTES

Tickets válidos por

NUEVE MESES

como concesión especial, al precio de

$36.00 ida y vuelta

para utilizar exclusivamente dentro de los períodos siguientes:

De septiembre 1 a octubre 5.
De diciembre 10 a enero 16.
De marzo 10 a abril 15.
De mayo 15 a junio 30.

Es decir, por ejemplo, que saliendo de la Habana al comenzar el curso, dentro del período de septiembre uno a octubre cinco, pueden regresar durante algunas de las vacaciones intermedias o al finalizar el curso en junio 30 en que se cumple precisamente el límite de nueve meses de este ticket especial.

Para más informes diríjase a

PAN AMERICAN PAA AIRWAYS SYSTEM

PRADO 252—Teléfono M-8888.

Adquiera un Cutis Claro y Hermoso Usando Cera Mercolizada

En la Cera Mercolizada — crema mágica — se encuentra escondido para usted un hermoso cutis. La Cera Mercolizada da a su cutis una belleza suave, natural y duradera. Todas las noches aplíquese la Cera Mercolizada — como si fuera cold cream — en su rostro, cuello, brazos y hombros. La fina capa de piel exterior es absorbida en diminutas e invisibles partículas. Un nuevo cutis aparece, claro, suave, y lleno de frescura. Pruebe esta misma noche la Cera Mercolizada. Descubra la belleza oculta de su cutis con Cera Mercolizada. En todas las farmacias y boticas.

Ha hecho Rusia una amplísima purga en su flota de guerra

Ejecutó a varios Almirantes y sustituyó a casi todos los jefes de Capitán para arriba

MOSCU, septiembre 1. (AP).—Si se produjera un conflicto general como resultado de la crisis de Checoeslovaquia, la marina de guerra roja tomará una parte activa, a cuyo efecto ha limpiado sus cubiertas de «saboteadores y enemigos del pueblo».

Se han acumulado pruebas en sentido de que la purga que se dió a conocer el 23 de febrero por Klementi Voroshiloff, ha eliminado virtualmente la influencia de los que abogaban por una prudente política naval; ha mejorado las defensas de las costas y ha estimulado los planes para la realización de operaciones navales de gran alcance.

Algunos observadores militares extranjeros que han estado observando los cambios de personal en la marina de guerra dicen que el sesenta por ciento de los oficiales de empleo superior al de capitán han sido reemplazados en el pasado año.

El comisario Voroshiloff reveló en el mes de febrero la ejecución del almirante Vladimir R. Orloff, ex comandante en jefe de la armada roja, quien había sido destituído el 30 de septiembre de 1937, así como del almirante A. K. Sivkoff, a quien se sustituyó como comandante de la flota del Báltico.

Además de estas dos liquidaciones, muchos otros oficiales han sido destituídos. Entre otros, el almirante M. V. Victoroff, quien sucedió a Orloff en la jefatura de la armada, y el vicealmirante Iaskoff, jefe de la flotilla del Caspio.

El comisario soviético para los asuntos de la marina de guerra, Peter Alexandrovich Smirnoff, ha desaparecido, y también el comisario Arasyd de la administración política de la flota del Pacífico, y el almirante Popoff, jefe de estado mayor de la flota del Pacífico.

Un artículo publicado el domingo por el periódico «Flota Roja», dice que muchos oficiales han sido eliminados porque habían expuesto teorías «derrotistas» de la estrategia naval o habían intentado propagarlas a instigación de los servicios de inteligencia de las naciones extranjeras.

RIÑA Y ESCANDALO

Francisco del Río Lorenzo, vecino de Aguiar 69 y Nilo Costa Ardizon, de Obispo 67, fueron detenidos por la policía al sostener ambos una riña en Aguiar y Obispo, donde formaron un fuerte escándalo.

Por el mejor pañuelo no pague más de 30 centavos.

PYRAMID

Un joven mató a su prometida y rápido, se dió él un balazo

Los hallaron abrazados en un apartamento. Pertenecían a distinguidas familias

En una casa situada en la calle de Marqués González número 824, aparecieron muertos ayer tarde los jóvenes José Laurentino Cardo Menéndez, de 24 años de edad, chauffeur, vecino de Séptima número 45, en Bejucal y Miguela Gutiérrez, de 16 años, también vecina del citado pueblo.

Según lo actuado por el sargento J. Antuñez, de la Séptima Estación, ambos jóvenes desde hace algún tiempo, llevaban relaciones amorosas a las que parece se oponían los familiares, lo que dió lugar a que decidieran fugarse, cosa que efectuaron el miércoles. Este mismo día, a las seis de la tarde, llegaron a la casa Marqués González número 822 y después de hablar José con el encargado Eduardo Alvarez, éste le hizo entrega de la llave de la casa marcada con el número 824, pernoctando ambos jóvenes allí hasta ayer a las doce del día, hora en que Alvarez al advertir que no la habían abandonado, trató de llamarlos, sin recibir contestación.

En vista de esta anomalía, solicitó la presencia del vigilante 2883, S. Pérez, quien penetró en la casa, pudiendo observar que sobre la cama, yacían cadáveres José y Miguela y entre ambos se encontraba una pistola que había sido disparada por dos ocasiones.

Solicitados los auxilios del médico de guardia en el primer centro, doctor Rodríguez, éste se constituyó reconociendo a los occisos y certificando que José presentaba una herida de bala en la región temporal derecha con salida por el parietal izquierdo y la joven, que tenía tapados los ojos con un pañuelo, presentaba una herida de igual naturaleza en la región mamaria izquierda con salida del proyectil por el hemitorax del mismo lado. Ambas defunciones databan de más de diez horas.

La policía ocupó sobre una mesa que estaba en la sala, dos cartas, una dirigida a Evangelisto Cardo y otra que decía: «A quien le pueda interesar». Ambas estaban cerradas; la pistola, dos casquillos y las ropas de ambos jóvenes, así como la suma de un peso veinte centavos.

Es creencia de la policía que entre José y su prometida hubo un pacto suicida, que se llevó a cabo, después de que el primero, una vez que le vendó los ojos a la joven, le hizo un disparo, matándola y suicidándose en el acto.

Ante el sargento Antuñez y el Juez de Guardia Diurna, doctor Jorge Sánchez Galarraga, que se constituyó con el Secretario Oscar Gutiérrez, hicieron acto de presencia el padre y hermano respectivamente de José nombrados José María Cardo y Evangelisto Cardo, quienes identificaron los cadáveres y los cuales les fueron entregados con obligación de que los presentaran en la mañana de hoy en el Necrocomio, para la autopsia.

UN ARROLLADO

En la casa de socorro del Cerro fué asistido el asiático Antonio Chang, de 51 años, vecino de Ayesterán número 18, de graves contusiones que sufrió en Cerro y Prensa, al arrollarlo el automóvil 25250, que conducía Daniel María Alvarez, vecino de Armonía 459.

INTOXICADO

José Díaz Pérez, de 30 años, vecino de Santa Irene número 169, fué asistido de graves síntomas de intoxicación, que sufrió al ingerir sardinas fritas que compró en un puesto situado en San Bernardino y Santa Irene.

TRATO DE SUICIDARSE UNA ENFERMA

En el Hospital Lebredo, del Sanatorio de La Esperanza, trató ayer de poner fin a su existencia, la enferma Soledad Carmona Sánchez de 30 años de edad y la cual se encuentra recluída allí desde hace más de ocho años.

Para llevar a cabo sus propósitos, Soledad solicitó de otra enferma, nombrada Evelia Liz, un cuchillo, con cuya arma se infirió varios cortes en las venas.

Sin pérdida de tiempo la paciente fué asistida por el médico de guardia.

TRATO DE ARREBATARLE CINCO PESOS

El vigilante 2612, arrestó en la esquina de Monte y San Nicolás, a Roberto Morales, de 17 años de edad, vecino de Esperanza número 40, por acusarlo José Arazona, de 15 ños, vecino de Revillagigedo número 114, de haber tropezado con él para arrebatarle un billete de a cinco pesos que llevaba en las manos.

El detenido negó los cargos y quedó en libertad.

LOS PASAJEROS DE UN TREN MEXICANO PASAN EN BOTE A OTRO TREN

CIUDAD MEXICO, Sept. 1. (AP).—Las noticias llegadas a las oficinas de los Ferrocarriles nacionales dicen hoy que los pasajeros de un tren que se dirigía a Monterrey-Matamoros, se vieron aislados por la inundación cerca de Camargo y fueron trasladados en botes a otro tren que se hallaba corta distancia, que siguió viaje a Matamoros.

Camargo está a mitad de camino de Monterrey, Nuevo León, y Matamoros, Tamaulipas, frente a Brownsbille Texas.

Para

Colegialas

TELAS PARA UNIFORMES

Normal de Kindergarten, alpaca inglesa azul marino, listas blancas, REBAJADA A	1.40
Escuela del Hogar,	1.10
Colegio Teresiano,	0.40
Nuestra Señora de Lourdes,	0.40
Ursulinas,	1.40
Sagrado Corazón,	1.25
Apostolado,	0.60
Angel de la Guarda,	0.35
Centros: Asturiano, Gallego y Dependientes,	0.35
La Inmaculada,	0.30
Estrella,	0.25
Sepúlveda,	1.60
Sánchez Tiant,	1.10
Vieites,	1.60
Instituto "Ultra", (antes Norma),	0.35
María Corominas,	0.35
Escuela Superior,	0.35
Arturo Montori,	0.35
Edison,	0.25
María Teresa Comellas,	0.60

Tenemos, además todas las telas para los uniformes de gala de estos colegios. Consúltenos antes de hacer sus compras para uniformes de colegialas.

la elegante de neptuno

NEPTUNO Y AGUILA

AVISO: Solicitamos agentes en el Interior. Si dispone de 50 a 100 pesos, escríbanos pidiendo detalles.

MODELOS - MANIQUIES

SE NECESITAN SEÑORITAS MODELOS, PARA LA CASA DE MODAS «BRIGIDA». PRADO, 314, DE 9 A 12

Los ferroviarios dicen al Secretario de Justicia que el Juez Correccional de Guantánamo actúa en forma parcial

Absolvió al Administrador de la Empresa de Ferrocarriles de Occidente y Guantánamo, despojando de la razón a los obreros que son maltratados. Una madre solicita justicia

En la secretaría de Justicia se recibió ayer un escrito firmado por el presidente y secretario de la Hermandad Ferroviaria de Cuba, delegación número 11, perteneciente a Guantánamo, quienes acusan al Juez Correccional de esa localidad y al administrador del Ferrocarril de Guantánamo y Occidente.

Dicen los denunciantes que a pesar de las pruebas de culpabilidad aportadas por el inspector de la Secretaría del Trabajo, señor Juan Fernández, dicha autoridad judicial absolvió al administrador de los Ferrocarriles, William Osment, debido a las influencias de que éste goza, permitiéndole por lo tanto continuar atropellando a los obreros ferroviarios, violando a su vez todas las leyes sociales y las bases del Convenio de Trabajo, suspendiendo arbitrariamente de empleo y sueldo a quienes reclaman sus derechos.

Por último solicitan los querellantes se abra una amplia investigación con relación a los hechos, para que sean de purados los que resulten culpables.

Una señora pide que se investigue un crimen

La señora Herminia Cruz, viuda de Guevara, residente en Cascarro, provincia de Camagüey, remitió a la Secretaría de Justicia un escrito por el cual pide al licenciado Saladrigas que proceda a ordenar una amplia investigación sobre la muerte de un sirio conocido por Félix, quien en el mes de junio del presente año fué víctima de una agresión en aquel término, hecho esto por el que están aún presos sus dos hijos Heliodoro y Antonio Guevara Cruz los cuales, a pesar del tiempo transcurrido, no han sido procesados ni se les ha resuelto su situación.

Solicita antecedentes penales

El capitán Jefe de la Policía de la Cámara de Representante, por medio de un escrito, solicita de la Secretaría de Justicia le envíe los antecedentes penales de más de 75 personas que menciona en su comunicación, ya que se va a hacer una reorganización en ese cuerpo de vigilancia.

En la Secretaría de Justicia se recibió de la de Estado copia de la traducción hecha por esa dependencia de la carta que desde Danzing, Alemania en vió la señora Ela Colinkis y en la cual se explica que sería d egran utilidad que el Estado cubano adquiera un aparato de su invención, que sirve para tomar al dictado las declaraciones de testigos y acusados en causas criminales, a fin de que éstos en los juicios orales, no puedan decir que sus declaraciones en las actas sumariales son falsas. También tiene ese aparato la propiedad de que con él no se pueden hacer declaraciones bajo intimidación o amenazas.

Comerciantes de S. Spíritus visitan al Sec. de Sanidad

Solicitaron se atienda a esa villa en el aspecto sanitario, hoy deplorable

Citados por el señor Presidente de la República, Coronel Laredo Bru, concurrrán hoy a las 11 a. m., a Palacio los miembos de la Cámara de Comercio de Sancti Spíritus, señores José Chamans, Presidente de dicho Organismo; Lázaro Laera, ex-Alcalde de aquel Municipio; Felipe Gómez, Blas Barrio Gil y Armando Piñeiro Sánchez, Zaza del Medio y Taguasco.

El objeto de la entrevista con el Jefe del Estado, es interesar del mismo la solución de dos problemas importantísimos: uno que afecta a todos los contribuyentes de la República y el otro a los Términos de Trinidad y Sancti Spíritus.

Los comisionaos explicarán al Coronel Laredo Bru la necesidad de que se reanuden los trabajos de la carretera que unirá a ambas ciudades antiguas, ya que de esa comunicación se derivarán positivos beneficios para ambos pueblos.

Así mismo interesarán del Presidente de la República una resolución por la cual se condonen los recargos en la inspección general a todos los contribuyentes por concepto del 1 por ciento, fijando un plano para pagar principalmente las cantidades que se adeudan.

Con anterioridad los comisionados sostuvieron una entrevista con el Secretario señor Amadeo López Castro, tratando con dicho funcionario del mismo problema, al que prometió prestarle la atención debida por estimar que era de justicia.

Igualmente la misma comisión visitó en el Hospital Calixto García al señor Secretario de Sanidad y Beneficencia, doctor Costales Latatú, imponiendo éste del estado sanitario de Sancti Spíritus que reclamaba una urgente atención.

Hicieron presente al doctor Costales el señor Chamans y sus acompañantes, de que la actuación del Jefe Local de aquella ciudad, doctor Mario García Madrigal, era eficiente, pero que tropezaba en su labor con la dificultad de la falta de consignación para atender al saneamiento de la ciudad en sus puntos más perentorios.

El Secretario de Sanidad tomó interés en el problema que le fué expuesto por los comisionados, e hizo que estos visitaran al Director de Sanidad doctor Peña, y le facilitaran todos los datos necesarios al objeto de subsanar en lo que fuera posible las deficiencias anotadas.

COLEGIO

"LA GRAN ANTILLA"

1a. y 2a. ENSEÑANZA

Telf. F-5069 — (Fundado en 1868) — Telf. F-5069

6 Nro. 205, entre 9 y 11, VEDADO

ESTE ANTIGUO Y ACREDITADO PLANTEL DE ENSEÑANZA, CON UN EXCELENTE CUADRO DE PROFESORES, INAUGURA SU CURSO ESCOLAR (ENSEÑANZA PRIMARIA) EL

5 DE SEPTIEMBRE

Para la enseñanza práctica contamos con Museos, Gabinetes y Laboratorios.

QUEDA ABIERTA LA MATRICULA DE 1 A 6, LOS DIAS HABILES.

SE ADMITEN PUPILOS, MEDIO PUPILOS Y EXTERNOS.

CRONICA HABANERA

COMPROMISO AMOROSO

Un compromiso amoroso, grato y simpático, viene a nuestra crónica hoy.

Nos referimos al de Micaela Abril y Olivera, la bellísima señorita, tan admirada en nuestros salones elegantes, con el querido amigo José María de la Torre y González, alto empleado de la Aduana de la Habana.

Dicho compromiso quedó formalizado anteanoche mediante la petición oficial que efectuó el propio elegido, a los padres de la novia, el respetable caballero Don Manuel Abril y Ochoa, miembro del Comité Ejecutivo del DIARIO DE LA MARINA y su distinguida esposa Herminia Olivera.

Nuestra felicitación a la enamorada pareja.

COMIDA ANIMADA.—En la noche del miércoles tuvieron una comida en su preciosa finca «Happy Hollow», en San Francisco de Paula, el conocido caballero Frank Steinhart, junior, y su gentil esposa Lillian Krueger.

Un grupo selecto de invitados asistió a este animado ágape.

He aquí los nombres:

El señor Pepe Gómez Mena y señora Elizarda Sampedro.
El señor Charlie Aguilera y señora Guiguita Le Febure.
Mr. y Mrs. Ramón Conroy.
Mr. y Mrs. Cesáreo Díaz.
Mrs. Sylvia Kaffemburg.
Y Mr. Go Smith.

ALMUERZO DIPLOMATICO.—En el hotel «Nacional», ayer, ofreció un almuerzo diplomático el ministro de la Argentina en Cuba, Excmo. señor Víctor Lascano, y su gentil esposa Angélica Gálvez.

Asistió este selecto grupo de invitados:

El encargado de Negocios de México, Su Señoría el licenciado Octavio Reyes Spíndola, y señora Amelia Reyes.

El encargado de Negocios de Venezuela, Su Señoría doctor Horacio Blanco Fombona, y señora Josefina Mejía.

El consejero de la Legación del Brasil, señor Leopoldo Teixeira Leite.

Y el teniente Juan del Pino y señora Blanca Tous.

Los señores de Lascano partirán en breve para Panamá y repúblicas centroamericanas, en cuyos países también se halla acreditado el señor Lascano.

Corta será su ausencia, pues durará hasta mediados de noviembre.

VIAJEROS DISTINGUIDOS.—Anteayer han regresado en el vapor «Florida», después de una temporada en las montañas del Norte, la culta y gentilísima dama Violeta Mesa de del Junco y su encantadora hija Violeta.

También llegó la interesante señora Cheita Tagle, con la que venían la bella señorita Ofelia Menocal y su hermano el joven Fausto Menocal, que regresan de un campo de verano.

Otros viajeros llegados en el «Florida» son el doctor Conrado Ascanio y su esposa Gloria de los Santos, con sus hijos; el señor Cuco Upmann y su encantadora esposa Cuqui Ponce, el doctor Carlos Vasseur, Jr., el señor José C. Vior, secretario del Club Rotario, y su esposa Carmelina Menéndez; el doctor José Luis Beruff y señora América Jiménez, y la respetable dama Isabel Hernández viuda de Párraga, con sus hijos Alfredo Párraga y señora.

JUVENTUD ELEGANTE.—Mañana, sábado, tendrá una comida en su residencia del Vedado, para un grupo de parejitas, la gentil y encantadora señorita Olga Seiglie y Montoro.

Será una fiesta que, aunque íntima, resultará animadísima.

También mañana, sábado, ofrecerá un cocktail party, en horas de la tarde, el conocido joven Ramón Antonio Crusellas, amigo estimadísimo.

Será en la bellísima finca «San Luis», en el Wajay.

LOS QUE EMBARCAN.—A bordo del «Oriente», embarcó anteanoche rumbo a Nueva York, acompañado de su gentil esposa Mercy Remos, el doctor Fernando Sirgo, ex secretario de Educación, que fué nombrado recientemente embajador de Cuba en España.

En el mismo barco salieron para el Norte, donde piensan pasar una temporada, el senador de la República doctor José Ambrosio Casabuena, y su interesante esposa Nena Suárez Rivas.

Ayer tarde, en el «Florida», embarcó acompañada de su pequeño hijo rumbo a la ciudad de Miami, la joven y bella dama Chacha Ortiz de Prats, que se propone disfrutar una temporada al lado de sus padres.

Ayer tarde, en el «Florida» también, embarcaron con dirección a Nueva York la gentilísima señorita Martha Mestre y su hermano, el simpático joven Paquito Mestre, acompañados de su tía, la señora Almida Mestre.

Hoy embarcará, acompañada de sus padres, la encantadora señorita Adriana Loret de Mola, en unión de su hermano Melchor, el que vuelve a la Academia de Georgia Tex, donde cursa sus estudios.

RECIBO MUSICAL.—Esta tarde, en su elegante mansión del Vedado, tendrá un recibo musical la joven y gentil dama Nena Aranda de Echevarría.

Tomarán parte en el interesante programa que ha combinado, la exquisita Natalia Aróstegui de Suárez, recitadora y cantante, y dos notables pianistas: Mercedes Soler y María Amalia Romero y Anglada.

Resultará muy interesante dicho acto.

DE REGRESO.—En uno de los grandes aviones de la Pan American Airways, regresaron anteayer el estimado amigo Raúl Chibás y su bella esposa Cuca Martínez, quienes pasaron una larga temporada en Nueva York, que aprovechó el joven Chibás para cursar estudios en la Universidad de Columbia.

Por la vía de Cayo Hueso han regresado ayer de Miami, donde se encontraban de temporada, el conocido médico y dentista doctor Mario Martínez Azcue y su gentil esposa Nena Rog, con sus tres hijos: Mario, Oscar y Nenita.

Los distinguidos esposos Frank Hidalgo Gato y Emma Nadal se encuentran nuevamente en nuestra capital, después de una estancia de dos meses en la Florida.

(Continúa en la página SIETE)

Juegos de cubiertos «ERCUIS» 24 piezas por $20.00
15 modelos más para los Presupuestos desde $7.50 hasta $500.00

Casa Versalles: -NEPTUNO 24- Frente al Teatro Encanto

EL GRAN ESPADA MANOLO MEJIAS, («BIENVENIDA») MURIO EN SAN SEBASTIAN

SEVILLA, Sept. 1. (AP). — Se ha recibido confirmada la noticia de que esta mañana murió en San Sebastián el famoso diestro Manuel Mejías Bienvenida, conocido por la afición taurina como Manolo Bienvenida.

El joven torero tomó la alternativa cuando aún no tenía 20 años y era considerado una de las grandes «espadas» de la actualidad taurina.

Los restos de Manolo Bienvenida llegarán a esta ciudad pasado mañana y serán sepultados junto a la tumba de su famoso tío Joselito, as del toreo clásico.

LIQUIDACION VERANIEGA

Tanto ahora, como luego, podrá usted usarlos!

Pero no le será posible adquirirlos, en ninguna otra oportunidad, mediante un desembolso tan insignificante. Y esta es la razón por la cual debe usted comprar ahora los Ajustadores, Fajas y Sostenedores, que brindamos, como otros muchos artículos, a precios de salida inmediata... a precios que confirman, una vez mas, nuestra aseveración: todo

'botado"... a como quiera!

SOSTENEDORES de poplín, con finos pespuntes y adornos de encaje, en tono salmón. Para liquidar, a

45c

AJUSTADORES de excelente poplín, en color salmón, adornados con pespuntes. En liquidación, a

95c

FAJAS de cutí brocado y paneles elásticos, con cierre "zipper". En color salmón. Para liquidar, a

1.95

FAJAS tubulares de magnífico "lastex", con refuerzos y ballenas al frente. En liquidación, a

2.75

Y en el mismo sector de confecciones, podrá usted admirar otras muchas rebajas, no sólo en Corsés, sino en Vestidos, Sombreros y Ropa Interior. Aprovéchelas todas!

fin de Siglo

EL UNICO ESTABLECIMIENTO DE LA HABANA QUE TIENE AIRE ACONDICIONADO!

Inglaterra reparte la cuota azucarera entre sus colonias

Renunció el imperio a 5,000 toneladas en comparación al primer año de los Convenios

LONDRES, Sept. 1. (Havas).—El ministro de las Colonias anuncia que el contingente de producción azucarera de las posesiones coloniales británicas, que fué fijado en 978 mil 401 toneladas métricas para el año que comienza mañana, primero de septiembre de 1938, y el que fué reducido a 973 mil 401 toneladas métricas en la reunión del Consejo Internacional Azucarero celebrada en Londres en julio último, ha sido repartido de la manera siguiente:

Barbadas, 109,200 toneladas métricas.
Guayana Británica, 166,700 toneladas.
Islas Fidji, 129,300 toneladas.
Isla Mauricio, 252,000 toneladas.
Jamaica, 92,400 toneladas.
Islas de Barlovento, 51,250 toneladas.
Trinidad, 132,200 toneladas.
Islas de Sotavento, 10,050 toneladas.
Africa Oriental Británica, 23,960 toneladas.
Honduras Británica (Belize), 960 toneladas.

El imperio colonial renunció a cinco mil toneladas de su cuota de producción para el próximo año en comparación con el anterior, que fué el primero de vigencia del convenio.

Australia y Suráfrica cedieron 7,500 toneladas.

DESAPARECIO CON LAS ROPAS

Pedro González Rodríguez, vecino de Salud 306, denunció a la policía, que le entregó un traje a Miguel Cuesta, con el propósito que lo empeñara para poner entre ambos un negocio, y dicho individuo desapareció, estimándose perjudicado en 20 pesos.

Un nuevo servicio:

BUZON y Sellos de Correo

Para comodidad del público, hemos instalado al fondo de la planta baja un Buzón de correspondencia ordinaria y otro de correo aéreo. También tenemos a la venta sellos para franqueo en el Departamento de Información.

Utilice esa ventaja!

fin de Siglo

CON AIRE ACONDICIONADO!

M.E.C.D. 2016

HOY GRAN GALA !!
R K O RADIO presenta a
GINGER ROGERS y DOUGLAS FAIRBANKS
en el Glorioso romance
"EL MUNDO SE DIVIERTE"
HAVING WONDERFUL TIME
30¢ Niños 20¢ 40¢ Tert 15¢

HOY EXITO!
ENCANTO AUDITORIUM
RICHARD GREENE y LORETTA YOUNG
"CUATRO HOMBRES y una PLEGARIA"
Dirigida por John FORD
MAXIMO ORGULLO
20th Century FOX
30¢ 40¢

¡REBELION en la INDIA!
Superando a la misma realidad el cinema nos brinda
MOTIN EN LAS MONTAÑAS
Ó "LA LLAMARADA"
GIGANTESCO ALARDE en TECHNICOLOR
Produccion de Alexander KORDA
LUNES Encanto Rivera

Cartel del Día

POR LOS TEATROS

MARTI: M-2724. Desde las 3: «El hijo del Sheik», «Los hombres no son dioses», variedades y aficionados.

POR LOS CINES

FAUSTO: M-7800. A todas horas: «El mundo se divierte». «Un mensaje sin letras» y revista.
ENCANTO: M-6055. A todas horas: ....«Cuatro hombres y una plegaria», «Dulce evocación» y revista.
CAMPOAMOR: A-7054: A todas horas: «Escándalo matrimonial», «Locura de un joven» y revista.
ALKAZAR: A-6869. A todas horas: «El cobarde redimido». «El cabaret de la estrella» y revista.
NACIONAL: A-6700: A todas horas: «Silencio de mujer», «La venganza de Drumond» y revista.
AUDITORIUM: F-4455. «Cuatro hombres y una plegaria» «El sacrificio del doctor Hallett».
TRIANON: F-2403: «El mundo se divierte» y «Un mensaje sin letras».
RIVIERA: F-2040: «El cabaret de las estrellas» y «El cobarde redimido».
RADIO-CINE: M-1407: La escuela del crimen » y Penrod y su pandilla.
PAYRET: A-7157: «Aguila o sol», «Calumnia» y Garrido y Piñero.
REX CINEMA: M-2214. Revista, cartón, variedad, etc.
NEPTUNO: M-1515: «Bloqueo »y «La muerte acecha».
OLIMPIC: F-3711: «Aventuras de Robin Hood» y «La pícara puritana».
FLORENCIA: U-2533. «La esposa de su hermana» y «Mares de la China».
INFANTA: U-3700: «Tres chiflados de Kentucky» y «Un viaje a París».
ROXY: FO-3255: «Fuego y tres chicas listas».
RIVOLI: FO 1130: «El lobo de París» y «Los pecados de Teodora».
REINA: M-2272: «Esclavo de su genio» y «La falsa Josette».
RIALTO: M-1831. «El único camino» «El muerto vivo».
LARA: M-2421. Pasión salvaje y El honor de un médico.
PRADO: M-2822. «Loca por la música» y 100 hombres y una mucha cha.»
VERDUN: A-9206. «Sucedió en la Habana» y «Corazones cautivos.
ACTUALIDADES: M 5575. «Una aventura en París» y «El fallo de la discordia.
LIRA: M 4474: «Chan en Montecarlo». «Romance entre balas y variedades y aficionados..
CERVANTES: Lamparilla y Compostela: «Don Quintín el amargao» y «La hija de J. Simón».
MAJESTIC: M 4477. «Una noche en Radio City» y «Stingaree».
BELASCOAIN: U 5200: «Zona internacional y «Casorio en puerta» Por la noche variedades y películas.
CUATRO CAMINOS: M 3676: «Sucedió en la Habana» y «Amor para dos».
GRIS: F 4292: «Mi señorita mamá» y «El gavilán.»
VIVES: F 3128: «Blanca Nieve y los 7 enanitos» y «Corazón de apache».
MODERNO: X 1305: «Silencio de mujer » y Barreras rotas».
SANTOS SUAREZ: I 4600: «La pequeña coronela» y «Vaya un angelito.
WILSON: U-5863: «El general murió al amanecer» y «Almas en el mar».
TOCA: I 3099. Función especial a beneficio de la Juventud Atlética.
INGLATERRA: M 5527. «Aventuras de Marco Polo» y «La voz acusadora».
CUBA: M 9796 «El rayo de Sinaloa» y «El chicuelo».
ROJO: M 4796. «Madres del mundo» y «Huapango».
UNIVERSAL: (Egido y Monte) «Pasión salvaje» y «La princesa de la selva».
PARAMOUNT: (Rancho Boyeros) Día de la risa. Comedias y cartones.
BELGICA: A 9128: «Yoshiwara» «La paloma».
VIOLETA: M 3238: «Genoveva de Brabante» y «Nobleza argentina».
MENDOZA: I 7285 «Perdiendo gana» y «Café Metropole».

REX-CINEMA
SAN RAFAEL Y AMISTAD
TELEFONO M-2214
—HOY—
NOTICIARIO UNIVERSAL.
LOS PRELUDIOS. Musical.
NOTICIARIO METROTONE
SIMAO DA VEIGA. Caballos para el toreo.
LA MARCHA DEL TIEMPO.
PARAISO TERRENAL. Bahía de Pago-Pago.
CIENAGAS DE LOUSIANA.
LOS SOBRINOS DE DONALD. Divertidísimo cartón del Pato Pascual Walt Disney.
PRECIOS:
11 mañana a 4 tarde ..... 15 Cts.
4 tarde a 11 noche ..... 20 Cts.
NIÑOS SIEMPRE ..... 10 Cts.
SESION CONTINUA
AIRE ACONDICIONADO

HOY PAYRET EXITO!
la super produccion Artistas Unidos hecha en México titulada
AGUILA o SOL
por los geniales cómicos mexicanos
CANTINFLAS y MEDEL
CONGAS... RUMBAS... SONES...
Las 200 mujeres mas bellas de México!
1.000.000 de CARCAJADAS!!!
30¢ y 40¢ Niños 15¢ Tert. 15¢
EN ESCENA 5½ y 9½ LOS POPULARES ACTORES GARRIDO y PIÑERO con Candita Quintana, VILLALON y SUS 3 DIABLOS en La Ultima Majagua y Besos de Robert Taylor

ESCENARIO Y PANTALLA

«TAN-TAN» O «EL NACIMIENTO DE LA RUMBA»

Hemos visto en exhibición privada la película «Tan-Tan» o «El Nacimiento de la Rumba», producida por Luis Molina y Victor Correa y realizada por Ernesto Caparrós.

«Tan-Tan» es aquel espectáculo afrocubano, con música de los hermanos Brito, que presentó hace algún tiempo Víctor Correa en el «Edén Concert» y en el teatro «Campoamor» simultáneamente.

Lo del «Nacimiento de la Rumba»—o, para decirlo en el inglés con que este subtítulo aparece en el «film» «The Birth of the Rhumba»—es un tópico para la exportación. Se ha querido superponer al puro hecho musical, visual y coreográfico un contenido legendario que no existía en la versión teatral y que en la cinematografía carece de relieve. En puridad todo el cambio ha consistido en destacar el tránsito de la selva al ambiente refinado de los teatros, cabarets y salones. Y esto ha dado oportunidad al director para unas iniciales secuencias de campo que tienen un alto valor plástico y poético, aparte de su genuina calidad fílmica. Los «shots» del río, la fiesta negra en la manigua, el reclamo de los tambores de colina en colina, toda la parte primera de la película acusa una realización original y acertada. Caparrós abusa a veces del «oscurismo», pero a pesar de ello logra efectos fotogénicos primorosos. Además su toma de vistas es casi siempre certera y mueve la cámara con una habilidad que ya había esbozado en «La Serpiente Roja», pese a la pobre calidad de esta producción.

En general «Tan-Tan» resulta un «asunto corto» sugestivo para cualquier público. Las mismas secuencias del cabaret están realizadas con gracia y pulcritud. Es la primera vez que un conjunto coreográfico ha sido tratado con tanta destreza y tan buen gusto en nuestra pantalla.

Pese a los defectos y a las limitaciones que, sin duda, tiene «Tan-Tan» es, a nuestro juicio, lo mejor que en el orden técnico y estético ha producido hasta ahora nuestro cine.

Justo es decir que el logro se debe, en gran parte, a la excelente labor de Chela Castro, nuestra mejor intérprete del baile afrocubano. Chela Castro se nos revela en esta película como una de nuestras máximas posibilidades cinematográficas. Su cuerpo se mueve frente a las cámaras con una gracia y una flexibilidad notables. En los «close-ups» su rostro, eurítmicamente sensual, tiene una enorme expresividad. Y su ritmo de danzarina se ajusta perfectamente al ritmo cinematográfico, dando una impresión de armonía perfecta entre lo sonoro y lo plástico.

En lo sucesivo habrá que contar con Chela Castro si se quiere llevar a nuestras películas un mensaje coreográfico auténtico.

Francisco ICHASO.

Danielle DARRIEUX y F. FAIRBANKS JR., en el CAMPOAMOR

Su primera película en Hollywood... ¡y qué película...! Vea hoy a la sensacional estrella francesa, Danielle Darrieux con la colaboración distinguida del gran favorito Douglas Fairbanks Jr., en la film, toda alegría y toda belleza, «Escándalo matrimonial», graciosísima comedia de una chiquilla que trata de cazar un marido... ¡y se enamora del que se lo quita...! Aparecen además en el reparto de esta super-alegre y picaresca producción: Mischa Auer y Louis Hayward. Dirigió esta película Henry Koster, el creador de «Tres señoritas a la moderna» y «100 hombres y una muchacha». Completa el programa la dinámica y emocionantísima film «Locuras de un joven», con Ralph Bellamy y Mae Clarke. Una adaptación al cinema de una novela americana que ha sido leída por más de tres millones de lectores...! Drama vivido al que la cinematografía presta el encanto de su bello teorismo... Completa el programa Noticiario Fox Movietone. Los precios: 20 centavos de 1.30 a 6.30 y 30 centavos después. Niños, a todas horas, 15, y Tertulia, 10 centavos.

El martes, Artistas Unidos presentan a la eminente Merle Oberon en la exquisita producción en tecnicolor de Alexander Korda «Los devaneos de una señorita» o «El divorcio de Lady X». También se estrenará el intenso drama «Un mensaje sin letras», con Preston Foster y Sally Eilers.

El viernes, la película más extraordinaria de la temporada, «Yo acuso» o «Arriba los muertos». «Yo acuso» viene justamente en el momento preciso... es la condenación de la guerra por aquellos cuyo veredicto es inapelable: los muertos de ayer, y los muertos de hace aun algunas horas...! Es un esfuerzo gigantesco para que los próximos amaneceres se levanten sobre un mundo feliz y tranquilo y no sobre un campo de cadáveres...

HOY: G. ROGERS y DOUGLAS FAIRBANKS JR., EN EL FAUSTO

Hoy, en día de gran gala, R. K. O. Radio presenta con orgullo a la gloriosa Ginger Rogers, y al gran favorito Douglas Fairbanks Jr., en el romance de cautivadora belleza «El mundo se divierte». Una comedia melodramática donde todo es muy humano y muy interesante, porque sus jóvenes personajes actúan como verdaderos seres vivientes y a la vez tejen un romance que complica admirablemente la vida a cuatro de ellos. Una trama de corte moderno, donde abundan las escenas pecaminosas de la juventud ávida de amor...! La muchacha moderna, peca cuando ella quiere...! Saben usar admirablemente la cabeza y «atrapar» el esposo que mejor creen llenar sus aspiraciones...! A veces, se entregan al romance ciegamente, porque el alma joven suspira por estas expansiones del espíritu... pero, saben reaccionar a tiempo y no comprometerse sino hasta la medida que estimen conveniente. Ginger Rogers es un ejemplar magnífico de este tipo de mujer moderna, que tanto abundan en los Estados Unidos, y en todos los países donde las mujeres gozan de muchos privilegios. Conjuntamente se estrena la sensacional film «Un mensaje sin letras», con Preston Foster y Sally Eilers. Completa el programa el Noticiario Fox Movietone. Los precios: 30 centavos de 2.30 a 6.30 y 40 centavos después. Niños, a todas horas, 20 centavos, y Tertulia familiar 15 centavos. «El mundo se divierte» se exhibe exactamente a las 4.12, 7.02 y 10.25, y «Un mensaje sin letras», a las 2.30, 5.20 y 8.43.

Douglas Fairbanks Jr. en «El mundo se divierte», regia film que estrena hoy el «Fausto».

El martes: el rey de reyes de la alegría, Harold Lloyd, en su más formidable creación, «No se duerma, profesor», la super-hilarante odisea del profesor que comienza sus aventuras perdiendo los pantalones en California... atravesando todos los Estados Unidos para recuperarlos en New York. Si se siente hastiado de la vida... o le preocupan las rebajas de sueldos, los nuevos impuestos, la Constituyente, líos familiares, la subida de los alquileres y todas esas «menudencias» que hacen triste la vida, vea «No se duerma, profesor», y estamos seguros que después de haberla visto, estará encantado de haber nacido...!

«CARMEN», MAÑANA, EN EL NACIONAL

Estamos en vísperas del más importante acontecimiento cinematográfico del año: el pre-estreno de «Carmen», la magna y esperada superproducción que distribuye la Cifesa de la Habana y en la que figura como protagonista la más aclamada «estrella» del cine hispánico: la genial, la única Imperio Argentina.

«Carmen, la de Triana», una historia andaluza de amor y de sangre, de sensualidad y de drama, es el marco más suntuoso que ha hallado para su arte Imperio Argentina a lo largo de su brillante carrera artística. En el papel de la gitana ardorosa, de la hembra fatal, en cuyo círculo trágico mueren los hombres posesos de una pasión delirante, frenética, Imperio Argentina está sencillamente indescriptible. La copla andaluza ha vuelto a hallar en sus labios, la expresión ideal, inconfundible. En el baile, su cuerpo juncal se cimbrea con todas las gracias y todos los riesgos de la tentación. Imperio es en esta película, la sensualidad mediterránea hecha carne de mujer.

Pero «Carmen» es, además, un espectáculo grandioso, a base de escenarios magníficos, de numerosísimos «extras», de un gran movimiento escénico y de recursos cinematográficos como nunca se han utilizado en el cine español. Un triunfo rotundo de Florián Rey, el gran director español.

«Carmen», con Imperio Argentina, Rafael Rivelles, Manuel Luna, Alberto Romea y otros notables artistas españoles, se pre-estrena mañana en el «Nacional». Estará en el cartel el 3, el 4 y el 5 y ya no volverá a exhibirse hasta el mes de diciembre. Precios: 50 centavos la luneta antes de las 6 y 60 después de esa hora. Los niños, 20 y la tertulia 20, a toda hora.

MAÑANA NACIONAL
CIFESA presenta con ORGULLO el PRE-ESTRENO en CUBA de la super-producción española
"CARMEN"
"LA DE TRIANA"
La MAXIMA INTERPRETACION de
IMPERIO ARGENTINA
con RAFAEL RIVELLES y MANUEL LUNA
con MUSICA de los Maestros MOSTAZO y MUÑOZ-MOLLEDA
50¢ hasta las 6h Después 60¢
Tert. 25¢

N O T A S

Exito de «CUATRO HOMBRES Y UNA PLEGARIA» en el ENCANTO

Uno de los éxitos más ruidosos de la temporada lo constituye sin duda alguna la soberbia y espectacular super-producción de la 20th Century Fox, «Cuatro hombres y una plegaria,» que tiene por máximos intérpretes a la exquisita Loretta Young y al nuevo ídolo de inmensa personalidad, Richard Grenne. Aparece además en el reparto: George Sanders, David Niven, Allan Hale, Reginal Denny y más de 3.000 extras. Dirigida por el laureado John Ford. Cuatro hijos en pos de un enemigo oculto que mata y asesina por mercantilismo... hasta que proporciona el deshonor de un militar inglés... y sus vástagos se imponen la misión de descubrirlo...! «Cuatro hombres y una plegaria» se presenta hoy en este aristocrático Teatro, acompañada de la sentimental y romántica film «Dulce evocación», qué tiene por brillantes intérpretes a Jean Parker y Eric Linden. Completa el programa el hilarante cartón «Periquín Arquitecto», las instantáneas de Hollywood número 21 y el Noticiario Universal. Los precios: 30 centavos de 2.30 a 6.30 y 40 centavos después. Niños, a todas horas, 20 centavos. «Cuatro hombres y una plegaria» se exhibe exactamente a las 3, 6.15 y a las 10, y «Dulce evocación», a las 4.30 y 8.10.

El lunes, en día de gran gala y esplendor, Artistas Unidos tienen el honor de presentar la gigantesca y espectacular super-producción en tecnicolor de Alexander Korda, «Motín en las Montañas» o «La llamarada». Superando a la misma en realidad ,el cinema nos brinda un episodio épico de la lucha intestina que en la India sostienen los ingleses contra las indomables tribus. Una trama sumamente emocionante.... Un espectáculo soberbio... que esta Empresa recomienda con verdadero entusiasmo. Conjuntamente se estrenará el vigoroso drama de la Columbia «Las de perder», con Don Terry, Jaqueline Wells y Robert Paige. El amor y la ley ponen frente a frente a dos hombres... hermano contra hermano... Una película con una trama de ángulos tan nuevos, y tan emotivos, que producirán su admiración...! Columbia presenta esta film con la seguridad de que será una gran atracción para todos los públicos.

HOY: «EL CABARET DE LAS ESTRELLAS» EN EL RIVIERA

Un magnífico programa de doble estreno de la Paramount, presenta hoy la Empresa de este elegante Teatro: Fred Mac Murray, en la producción «El Cabaret de las Estrellas» (Cocoanut Grove). Vea y oiga, lo mismo que ven y oyen las estrellas de Hollywood en su lugar predilecto de reunión: «Cocoanut Grove», el más famoso club nocturno del mundo, por primera vez en la pantalla...! El otro estreno es el intenso y emocionantísimo drama de gangsters, «El cobarde redimido», con Lloyd Nolan y Mary Carlisle. ¿Qué haría usted si viera su casa rodeada por la policía y dentro de ella un criminal dispuesto a batirse con ella, mientras la amenaza con su pistola?... Este es el dilema que vemos en «Cobarde redimido». Niños, tarde y noche, 15 centavos, y tertulia 10 centavos.

Mañana, R. K. O. Radio, presenta con orgullo a la cautivadora Ginger Rogers y al gran favorito Douglas Fairbanks Jr., en el clamoroso romance «El mundo se divierte». También se estrenará la magnífica film «Un mensaje sin letras» con Preston Foster y Sally Eilers.

El domingo, la film más sensacional de la temporada. «Cuatro hombres y una plegaria», genialmente interpretada por la exquisita Loretta Young y el nuevo ídolo Richard Greene. Además, la romántica film «Rosa de Río Grande», con Movita y John Carroll, y el estreno del primer episodio de la ultra-sensacional serie «El viaje de Roldán a Marte».

El lunes, en día de gran gala, Artistas Unidos presentan la gigantesca super-producción en tecnicolor, de Alexander Korda, «Motín en las Montañas» o «La Llamarada». También se estrenará la sentimental film «Dulce evocación» con Joan Parker y Eric Linden. Martes, el emperador de la alegría, Harold Lloyd, en su más formidable creación, «No se duerma, profesor».

RADIO CINE: «LA ESCUELA DEL CRIMEN»

Continúa en el amplio Radio-Cine el gigantesco programa de la Warner, en el que presenta dos estupendas producciones tituladas «La escuela del crimen», dramática y espectacular, en la que actúan los seis muchachos que interpretaron aquella grandiosa producción titulada «Callejón sin salida», secundados por Humphrey Bogart y Gale Pagé. En ella verá de una manera clara cómo los pequeños delincuentes infantiles aún se convierten en criminales, en los reformatorios de los Estados Unidos de la América. Una fiel denuncia de cómo se administran esas dependencias del estado americano.

La otra se titula «Penrod y su pandilla», un interesante relato de la vida de dos simpáticos jovencitos que por su parecido tenían revuelto a todo un barrio y son ellos Billy y Bobby Maucho que interpretaron «El Príncipe y el Mendigo». También se exhibe para completar el programa una lindísima variedad en colores y el último Noticiero Metrotone.

«La Escuela del Crimen» empezará a las 4.00, a las 7.00 y a las 10, y de la noche y «Penrod y su pandilla», a las 2.40, a las 5.40 y a las 8 y 50.

Mañana este mismo programa el domingo matinée desde la una medi.

El lunes: Día de fiesta nacional, se estrena la emocionante super-producción titulada «Piloto de prueba» de Clark Gable, Mirna Loy, Spencer Tracy y Lionel Barrymore.

Muy pronto: Kay Francis, en «Hijos sin hogar».

G A C E T I L L A S

AUDITORIUM: «CUATRO HOMBRES Y UNA PLEGARIA»

«Cuatro hombres y una Plegaria», gran super-producción de la 20th Century Fox, se exhibe hoy en este elegante teatro, en sus turnos preferentes de 5:15 y 9:45. El argumento de este magnífico film, lleva en su fondo un asunto de vivísimo interés y de palpitante actualidad.

La trama se desarrolla en América, Egipto, Inglaterra y la India, lo cual le da un colorido rara veces visto en la pantalla, a la par que disfrutamos de un romance exquisito y sublime, ofrecido por una pareja romántica, Loretta Young, la siempre bella y elegante actriz y el nuevo astro masculino Richard Greene, actuando además George Sanders, David Niven, C. Aubrey Smith y John Carradine. La Dirección de «Cuatro hombres y una Plegaria», está a cargo de John Ford, el famoso creador de «El Delator».

El otro film del programa es la sensacional joya de la Universal «El Sacrificio del doctor Hallet» con Ralph Bellamy y Josephine Hutchinson.

Se exhibe en los turnos de 4 y media y media.

El domingo: Desde la 1:30: «El mundo se divierte», deliciosamente super-comedia R. K. O. Radio, con Ginger Rogers y Douglas Fairbanks Jr., «Un mensaje sin letras» por Sally Eilers y Preston Foster, episodio número 4 y 5 de la super-serie Guardacosta Alerta», cartón, comedia y revista.

El martes: El magistral film en colores de los Artistas Unidos: «Motín en las Montañas», triunfal interpretación del niño actor Sabu, con Valerie Hobson y Raymond Massey.

RADIO CINE hoy 30¢ Niños 20 Tert. 10 40¢
GRAN EXITO!!!
Dos lindas películas WARNER!!
"LA ESCUELA del CRIMEN"
Por SEIS MUCHACHOS... SEIS FORMIDABLES ACTORES!!!
Una película para todos los padres y todos los hijos!
SENSACIONAL!!! EMOCIONANTE!!!
Tambien se ESTRENA "PENROD y SU PANDILLA"
por los Gemelos Billy y Bobby MAUCH

TRIANON: «EL MUNDO SE DIVIERTE»

Con un programa de doble estreno de la R. K. O. Radio, en sus carteleras, esta empresa, en sus turnos de 5:15 y 9:45 presenta la simpática y fina comedia titulada: «El Mundo se divierte», la cual tiene por intérpretes principales a la encantadora rubia, Ginger Rogers y el popular galán Douglas Fairbanks Jr., secundados por Peggy Conklin y Lucille Ball, completando este estelar reparto, Ann Miller, Donald Meek, Eve Arden, Lee Bowman, Dot Kent y Richard (Red) Skelton, todos ellos, primeras figuras de la pantalla.

Su trama se desenvuelve en los más pintorescos lugares de recreación americanos con preciosas vistas y un romance de la juventud que encantará a la juventud por su trama ultra-modernista. La otra película titulada: «Un Mensaje sin Letras» es la historia de un artista moderno y sus amores con una linda muchacha relatados entre las escenas de una intrigante comedia de rápida acción y emocionante aventuras, por un grupo de estrellas como, Preston Foster, Sally Eilers, Cecil Kellaway, Lorraine Kruger y otros de primera categoría.

Se completa este excelente programa con una variedad musical y divertido cartón.

Mañana: La fina comedia: «El Pobre Millonario», teniendo por protagonistas a los favoritos actores, Frank Morgan, Florence Rice y Robert Young.

LUNES
La SUPER PRODUCCION mas FORMIDABLE de TODOS los TIEMPOS!
PILOTO de PRUEBAS
con Clark GABLE ★ Myrna LOY ★ Spencer TRACY

MARTI: EL DOMINGO: «LA FIESTA DE LA PIÑATA»

Innumerables son las cartas que llegan al teatro Martí, escritas por niños que se están inscribiendo para subir a escena el domingo por la mañana y romper una de las piñatas que se situarán en el escenario; enormes piñatas llenas de confettis, dulces y sorpresas y que además ofrecen el aliciente de un buen regalo para el niño o niña que acierte con la cinta que abre la sorpresa... Además de las dos piñatas que habrá en escena, se sorteará otra entre todos los niños concurrentes para que puedan romperla en su casa... Son piñatas hechas ad-hoc y grandes y preciosas...

Otro aliciente de esta fiesta es que actuará como maestro de ceremonia el diamante negro Carlos Pous, que atenderá a los niños en la escena en el momento de romper la piñata.

Hay también una extensa y esmerada selección de asuntos cómicos y cartones en la pantalla.

Los precios son: 15 centavos los niños y 20 centavos los mayores. La función empieza a las 10 en punto.

NACIONAL: «SILENCIO DE MUJER»

Un progrma extraordinario de la Paramount se exhibe solamente hoy en el teatro «Nacional», en función continua desde las 2 de la tarde:

En los turnos que comienzan a las 3.40, 6.45 y 9.50 p. m. se estrena «Silencio de mujer» hermoso drama que interpretan dos estrellas de gran prestigio y popularidad: Silvia Sidney y George Raft.

A las 2.35, 5.50 y 8 y 45 p. m., una sensacional película policíaca «La venganza de Bulldog Drumond», por John Barrymore, Reginald Denny y Luisa Campbell.

En todos los turnos del día se exhibe además la variedad musical Metro «Una noche con las estrellas en el Coconut Grove», donde se puede ver a Mary Pickford, Gary Cooper, Leo Carrillo, John Mac Broown, Jak Oakie, Raquel Torres y Ding Crosby, también se exhibe el último noticiero Metro.

Precios: 20 centavos, entrando antes de las 6 y 30, y 30 centavos después. Por fin, mañana: «Carmen» la mejor película de Imperio Argentina, donde ella ha dado toda su fuerza sensual y dramática.

«Carmen» se exhibirá en los turnos de 1.10, 3.20, 5.35, 7.45 y 10 de la noche. Los precios serán 50 centavos tarde y 60 centavos noche. Tertulia, 20 centavos y niños, 20 centavos a todas horas.

«Carmen» no vuelve a exhibirse hasta fines de año, y se advierte al público que quedan sin efecto todos los pases de favor.

Sábado 10: Debut de una de las mejores orquestas de color de los Estados Unidos, dirigida por una lindísima muchacha también de color, actuando además varios números de vodevil contratados directamente de Nueva Orleans.

MARTI: VALENTINO EN «EL HIJO DEL SHEIK» Y SHOW

A teatro lleno se presenta en el teatro Martí el magnífico espectáculo combinado entre la pantalla y la escena, empezando el programa continuo a las 3 de la tarde, exhibiéndose en la pantalla la película «El Hijo del Sheik», la obra donde en la pantalla la monumental cumbre del inmortal artista del gesto Rodolfo Valentino, para el cual no ha habido sustituto. También se presenta la interesante y grandiosa producción de Alexander Korda «Los Hombres no son Dioses», por Mirian Hopkins y un reparto estelar y además cartones y comedias.

En la escena, la revista teatral «La vida en solfa», valorizada por la actuación de Adelina Durán, Luis Guevara, Alicia Rico, el Trío Pinareño, Carlos Pous y Adelita Martínez, teminando esta revista con el apropósito cómico «Las viudas de Valentino». El show pasa por la escena a las 5.30 y 9 de la noche y después del show de las 9 se celebra concurso de aficionados de «La Escala de la Fama».

Los precios para hoy son 30 centavos hasta las 6 de la tarde y 40 centavos después. Tertulia, 10 centavos por el día y 15 centavos por la noche y niños 15 centavos a todas horas.

Para el sábado, a las 12 de la noche, se anuncia una grandiosa función extraordinaria a beneficio de la viuda e hijos del recordado actor cómico cubano Guillermo Moreno, buen actor, excelente amigo y ejemplar ciudadano que sólo dejó simpatías y afectos cuando lo sorprendió la muerte. El programa que se ha combinado es en extremo atractivo, presentándose por la Compañía de Carlos Pous el estreno del melodrama de actualidad «Difamada» o «La mujer que mató» y habrá números de variedades, por los mejores artistas cubanos, tomando parte también en el programa, un gran amigo de Guillermo Moreno, el admirado actor Carlos López, Chaflán, que se presentará con Hernan Vera y Alicia Rico en un apropósito de actualidad.

PAYRET: «AGUILA O SOL» Y GARRIDO Y PIÑERO

Hoy en todos los turnos, nuevo programa de los graciosos actores cómicos, Alberto Garrido y Federico Piñero, que están obteniendo un éxito grandioso.

Véalos hoy a las 5 y 30 y a las 9 y media. También actúan Candita Quintana y Villalón y sus tres diablos, con la orquesta Rodrigo Prats.

Hoy, desde las dos de la tarde. Una revista de asuntos mundiales, un cartón en colores. Una alfombra de viajes por los mares del sur, a las 2:20 éxito de la linda película «Calumnia» por Gary Cooper, esta película se vuelve a exhibir a las 6 y a las 8:30. Después a las 4, 7 y a las 10 de la noche, éxito de la superproducción en español: «Aguila o Sol» por los graciosos actores mexicanos Cantinflas y Medel con grandes coros, de Bailarinas, Cantantes, y Rumbas... Sones... Congas etc.

A las 5.30 y a las 9.30: Garrido y Piñero, estrenarán hoy los apropósitos cómicos «El Pobre Tarabilla» y «El Enumerado del Censo». Nuevas variedades por Candita Quintana y Villalón y sus Tres Diablos.

Lunes 5: estreno de «El Canillita y la Dama», de Luis Sandrini.

Los precios son: 30 centavos hasta las 6 y media y 40 centavos después. Niños 15 centavos. Tertulia 15 centavos. El domingo: Un gran programa.

Una formidable matinée, desde la una con «Aguila o Sol», «Calumnia» y Garrido Piñero.

OLIMPIC: MAÑANA: «AVENTURAS DE ROBIN HOOD»

Hoy presenta la empresa de este preferido coliseo, a la malcriadísima chiquilla Edith Fellows, en la magnífica joya de la Columbia: «Lucerito», con la colaboración de Leo Carrillo.

Completa el programa, complaciendo innumerables peticiones, la alocada super-comedia: «La Pícara Puritana» con Irene Dunne.

Además, el Noticiario Universal. Los precios: 20 centavos por la tarde y 30 centavos por la noche. Niños tarde y noche 15 centavos y Tertulia familiar 10 centavos.

Mañana, el máximo ídolo Errol Flynn en la producción más soberbia de todos los tiempos: «Las aventuras de Robin Hood» y June Travis en el intenso drama: «La voz acusadora».

El domingo: «Las aventuras de Robin Hood» y Henry Fonda, Pat O'Brien y Margaret Lindsay en «Alta Tensión». El lunes: el gran triunfo en español «Con las alas rotas». El martes, Lewis Stone y Mickey Rooney en «En la misma moneda».

Lunes 5 PAYRET ESTRENO en CUBA!
AFA presenta !! LA VERDADERA COMEDIA del AÑO !!
"EL CANILLITA y SU DAMA"
MAS de HORA y MEDIA de RISA !! con
LUIS SANDRINI y ROSITA MORENO

UN PROGRAMA EXTRAORDINARIO EN EL ALKAZAR

Un drama calcado en los truculentos sucesos que a diario nos informan los periódicos narrando las actividades de los pistoleros americanos...! Esto es «El cobarde redimido», el crispante e intenso drama, brillantemente protagonizado por Lloyd Nolan y Mary Carlisle que ayer fué estrenado con éxito grandioso en este popular coliseo. Aquí vemos al enemigo público número 1, perseguido encarnizadamente por todos los cuerpos de seguridad de la unión americana, el cual habiendo asesinado a un hombre se oculta en una casa de familia decente, imponiéndose a punta de pistola con los dueños y atrapando entre los encantos de su simpática personalidad, el romanticismo de la ingenua hija...! «El cobarde redimido» se exhibe hoy acompañado de la producción musical «El cabaret de las estrellas», con Fred Mac Murray. Completa el programa el Noticiario Paramount. Los precios: 20 centavos de 1.30 a 6.30 y 30 centavos después. Niños, a todas horas, 15 5centavos y Tertulia familiar, 10 centavos.

El lunes, Rodolfo Valentino, el amante perfecto del cine, que ni ayer, ni hoy, ni mañana encontrará quien le disputa en cantidad y calidad, e nsiceridad y en apasionamiento, las simpatías fervorosas de las chicas de su tiempo, vuelve a la actualidad en el duodécimo aniversario de su muerte, para mostrar al mundo asombrado la veracidad incuestionable de su glorioso y eterno reinado en una de sus más inolvidables creaciones, «El Hijo del Sheik», que se exhibirá tres días: Lunes, Martes y Miércoles, acompañada de una película distinta cada día: Lunes: Charles Boyer en «La Historia se escribe de noche». El Martes, Clark Gable en «La Ley de la sangre». El Miércoles: Charles Boyer en «El jardín de Alah».

DE PRO-ARTE MUSICAL

Durante el mes de septiembre podrá ingresarse en Pro-Arte como socio del Segundo Balcón, sin abonar cuota de entrada. Magnífica oportunidad para poder disfrutar de la temporada que ofrecerá la Sociedad, con motivo del vigésimo aniversario de su fundación.

En la segunda quincena de septiembre tendrá lugar un concierto a dos arpas por la señorita Dolores Ardois y la señora Margarita Montero de Inclán con un programa muy inteesante.

Para octubre 3 y 5 se anuncian los conciertos de Arrau, el gran pianista chileno. A estos conciertos seguirán los de Hertha Glat, contralto; Mischa Elman, violinista; Echániz, pianista; Cuarteto de Arpas, Casadesús, pianista; Flagstad, soprano; Kreutzberg, bailarín, y Nelson Eddy, barítono nombres todos que son una garantía para el éxito de la temporada.

REX-CINEMA
San Rafael y Amistad.
HOY un magnífico documental sobre el arte del REJONEO, o sea del TOREO A CABALLO, por el gran maestro, SIMAO DA VEIGA. Junto con un programa completo de películas cortas.
Teléfono M-2214.

(VEASE MAS GACETILLAS EN LA PAGINA OCHO)

M.E.C.D. 2016

VIBOREÑAS

LA GRAN VERBENA DE MAÑANA.—Todo está dispuesto para la grandiosa verbena que como hemos venido anunciando celebrará mañana el Club Náutico del Comercio con motivo de su primer año de vida social y deportiva.

Sede de esta magnífica fiesta serán los vastos dominios del Club Atlético de Cuba en Carlos Manuel y Antonio de San Miguel, frente al parque de Emilia de Córdoba.

Aquellos salones y terrenos del Atlético aparecerán como nunca, luciendo grande y fantástica iluminación, con potentes reflectores y millares de foquitos de colores en la más artística combinación.

El gran salón de fiestas quedará convertido en lujoso cabaret estilo árabe, con una bella decoración de lo más original, que llamará poderosamente la atención por el exquisito gusto con que se ha realizado.

La orquesta de Antonio María Romeu, tocará durante toda la noche en el cabaret que sin duda será el lugar más concurrido de la verbena.

En el ficor de basket se ha llevado a cabo y con el más feliz éxito una magnífica decoración náutica, siendo la cantina parte de un hermoso barco, donde se servirán bebidas, licores, refrescos, helados, etc., bailándose a los acordes de la orquesta Havana Casino.

En la amplia cancha de handball, comprendida dentro del barrio cubano se situará el septeto Casino con su famoso Diablo Rojo, que complacerá a los bailadores con lo mejor de su repertorio.

No faltará en este barrio nuestro Bohío Cubano, donde se servirá el criollísimo y rico café carretero.

En otros kioscos se venderán tamales, bollitos, plátanos chatinos, etc. estando atendidos estos kioscos por personal experto.

El servicio de cantina estará debidamente atendido, habiéndose instalado diez, distribuídas convenientemente, para mayor comodidad de la concurrencia, que en cada una de ellas encontrará de todo, sin alterarse los precios corrientes que rigen en cualquier establecimiento.

Durante el día de hoy y mañana quedarán instalados todos los aparatos de diversión, como sillas voladoras, tío-vivo, el gusano, rueda giratoria, tiro al blanco y un cine con su equipo sonoro completo, sin que se cobre la entrada.

En esta verbena no se harán colectas de ninguna clase, y los gastos en que incurra será por voluntad propia de sus asistentes.

La demanda de entradas en estos últimos días ha aumentado de manera extraordinaria y queremos hacer saber a los interesados que hasta las siete de la noche de mañana sábado se podrán adquirir en la casa social del Club Atlético del Comercio, en Prado 110-B., altos, esquina a Neptuno, al precio de sesenta centavos para los caballeros, siendo por invitación para las damas.

También nuestra gentil compañera del periódico «Avance», la graciosa señorita Angelita López Recio, en su residencia de San Benigno 604, entre Santa Irene y Correa, tiene en su poder entradas para esta fiesta que culminará en el más grandioso éxito.

LA COMIDA DE ANOCHE.—Un acto de lo más simpático y animado resultó la comida ofrecida anoche en «El Jardín», por sus antiguas alumnas, a las cultas profesoras señorita Felicia Guerra y señora Mercedes Sirvén de Díaz Horta, directoras del colegio Estrella, con motivo de su regreso a esta capital, después de haber disfrutado de grata temporada de descanso en el extranjero.

Numerosas señoras y señoritas asistieron a este homenaje de cariño y simpatías a tan distinguidas profesoras, que en breves palabras agradecieron a sus discípulas, este acto que transcurrió en medio de la mayor alegría y entusiasmo.

En nuestra crónica de mañana daremos los nombres de la concurrencia, no haciéndolo hoy por falta de tiempo y espacio.

ALEGRIAS DE UN HOGAR.—Los estimados esposos Luis Antonio Carmona y Antonio Salcedes, experimentan la dicha de besar con toda felicidad a un hermoso niño, fruto de su venturosa unión.

Reciban nuestra enhorabuena tan dichosos padres.

CUMPLEAÑOS.—La linda niña Aleida Colao y del Castillo, cumple en esta fecha tres años de edad, de alegrías y venturas, para sus dichosos padres los jóvenes esposos Roberto Colao y María Luisa del Castillo, que en tan dulce fecha, colmarán a su encantadora hijita con las mayores atenciones.

Téngalos muy feliz.

EN SUS DIAS.—Nuestro querido y antiguo amigo, el señor Elpidio Guzmán, director jefe del Personal de la Secretaría de Comunicaciones, celebra en esta fecha su santo, que será para él, día de grandes satisfacciones, recibiendo de amigos y compañeros las felicitaciones y congratulaciones a que se ha hecho merecedor por su amable y exquisito trato, siempre atento y servicial.

Llévenle estas líneas a tan distinguido amigo, nuestro más cordial saludo.

DE AMOR.—Días pasados quedó formalizado oficialmente el compromiso de la graciosa señorita, doctora Aída Brito Spíndola con el señor Conrado Arencibia Gil, quien hizo la petición ante la madre de su prometida señora Amparo Spíndola viuda de Brito.

Felicidades!

COLEGIO CHAMPAGNAT. — El acreditado plantel que dirigen los Hermanos Maristas, y por cuyas aulas ha desfilado casi toda nuestra más distinguida y valiosa juventud viboreña, continúa abierta la matrícula para el nuevo curso escolar que dará comienzo el día cinco, para los lumnos de la enseñanza primaria y el día siete, para la superior y comercio.

Orestes del CASTILLO.

EMULSIÓN 'KEPLER'
MARCA — DE FABRICA

DE ACEITE DE HIGADO DE BACALAO CON EXTRACTO DE MALTA

Para los niños que crecen y los adultos convalecientes.

Sostiene las energías vitales. Detiene la pérdida de peso.

Frascos de dos tamaños en todas las Farmacias y Droguerías

BURROUGHS WELLCOME Y CIA.
LONDRES

Sp. P. 2210 — COPYRIGHT

AHORA
"VA EL RESTO"
De Todas las Existencias que nos Quedan del Verano
VENGA, VEA Y REVUELVA
Y comprobará que no hay
QUIEN VENDA MEJOR Y MAS BARATO QUE LOS
ALMACENES DE ROPA, SEDERIA Y CONFECCIONES
"LA OPERA"
GALIANO Y SAN MIGUEL. (La Esquina del AHORRO)

CONTRA INMIGRACIONES INDESEABLES ADOPTARAN MEDIDAS EN EL URUGUAY

MONTEVIDEO, septiembre 1. AP. En consejo de ministros presidido por el jefe del Estado, Baldomir, se puso de relieve la necesidad de dictar reglas para la selección de los inmigrantes que deseen establecerse en Uruguay.

El Gabinete decidió nombrar una comisión formada por los ministros de la Gobernación, Relaciones Exteriores, Educación e Industria para que dicte el reglamento.

Acordó también no acceder a la petición hecha en nombre de 500 familias judías que deseaban venir al Uruguay.

JOVEN DESAPARECIDO

Saturnino Marrero Robledo abogado y vecino de Villegas 90, denunció a la policía la desaparición de su hermano Héctor, suponiendo le ocurriera alguna novedad, por haberle expresado antes de marcharse de su casa, que había determinado privarse de la vida por encontrarse sin trabajo.

Señalamientos para hoy en las salas de esta Audiencia

Después de dos meses de una relativa calma, renace la actividad en los tribunales

Vencidas ya las vacaciones de los meses de Julio y Agosto, y abierto ayer el año judicial 1938 a 1939, vuelven el Tribunal Supremo y la Audiencia a sus normales actividades, sin que ello quiera decir que durante el citado período haya dejado de haber bastante actividad en dichos organismos judiciales, como se habrá observado por nuestras diarias informaciones.

Los señalamientos para hoy en la Audiencia son los siguientes:

Sala Primera de lo Civil. La Defensa Urbana, S. A., contra María Mercedes Varas y otros, en tercería, letrados doctores García, Oteiza y García Hernández. Ovidio Alonso contra P. Montiel y otros, letrados doctores Zayas y Cueto. Micaela Iturralde y otros contra Luis Amador, letrados doctores Gutiérrez y García.

Sala Segunda de lo Civil y Contencioso-administrativo. Compañía Licorera de Cuba, S. A., contra resolución presidencial. Juan Francisco Ortiz contra el Instituto del Café. Faustó García Rivera contra resolución Presidencial. M. D. Sorri contra resolución presidencial.

Sala Primera de lo Criminal. Bautista Barreto, por falsedad, defensor doctor Martínez; F. Miranda, por lesiones, defensor doctor Pérez Lamy; Juan Díaz y otros, por malversación, defensor doctor Llanes; Juan Arana, por homicidio imprudente, defensor doctor Riveiro, acusador doctor Alfonso Virgilio Calvo, por imprudencia, defensor doctor Llanio, acusador doctor Betancourt.

Sala Segunda de lo Criminal: Oscar Gutiérrez, por estafa y hurto, doctor Fernández Mederos; Eugenio Alvarado, por amenazas, defensor doctor Sánchez Ocejo, acusador doctor Trujillo.

Sala Tercera de lo Criminal. Eloy González, por estafa, defensor doctor Lombard, acusador doctor Betancourt Joaquín Mejide, por rapto, defensor doctor Arazoza; Mario Sánchez, por rapto, defensor doctor Chediak; Celestino Díaz y Angel Antonio Hugues, por asesinato de Antonio Campos, en abril del año actual, en el lugar conocido por Boquete de Don Gabino, carretera de Tapaste a Jaruco; defensores doctores Chediak y de Villiers; pena pedida por el Fiscal, muerte, tribunal de cinco Magistrados.

Sala Cuarta de lo Criminal: Salvador Fernández y otros, por lesiones imprudentes, defensores doctores Barroso y Portela; Higinio Carsi y otros, por alzamiento comercial, defensor doctor R. Lendián; Daniel Hernández, por robo, defensor doctor G. del Real; Armando Valdés, por robo, defensor doctor del Real; Nicolás Evora, por imprudencia, defensor doctor del Real.

Sala Quinta de lo Criminal: Francisco Porro, por disparos, defensor doctor Montalvo; Domingo Sautié, por daño a la salud pública, defensor doctor de Villiers. Antonio Díaz, por daño a la salud pública, defensor doctor de Villiers.

ARRESTO DE UN RECLAMADO

El cabo López detuvo ayer a Ricardo Monzón y Rendón, panadero y vecino de Zayas 5, en Marianao, por encontrarse reclamado por el Juez Correccional de la Sección Segundpa, en juicio que se le sigue por vejación y amenazas.

LAS ENFERMEDADES DE LA PIEL

LAS personas que han estado sufriendo años enteros de afecciones irritantes, molestas y obstinadas de la piel consiguen alivio casi instantáneo con el uso del Ungüento Cadum. Alivia el ardor y la picazón y empieza a cicatrizar la piel sensible, irritada o inflamada desde la primera aplicación. Durante muchos años ha probado ser de gran alivio para millares de personas en casos de eczemas, acne (barros), furúnculos, úlceras, erupciones, urticaria, ronchas, almorranas, comezón, sarna, heridas, arañazos, cortaduras, asperezas de la piel, lastimaduras, postemillas, escaldaduras, salpullido, mordeduras, costra, magulladuras, etc. Tenga mucho cuidado con las imitaciones.

"COLEGIO CHAMPAGNAT"

Dirigido por H. H. Maristas
Calle J. A. Saco 364 esq. a San Mariano (Vibora).
Teléfono: I-6418

Kindergarten, Enseñanza Primaria, Ingreso a Bachillerato, Bachillerato, Estudios Comerciales.

La inscripción está en curso. Las Clases empiezan, para la Primaria, el día 6 de Septiembre y para la Secundaria y Comercio el día 7.

No deje de visitar este gran plantel.
(Pida prospecto).

CRONICA HABANERA

CUMPLEAÑOS

En esta fecha celebra su cumpleaños por lo que se verá halagadísima, la dulce y encantadora señorita Alicia Domínguez.

Llegue hasta ella un saludo.

LOS ESPOSOS FORCADE-PEDRO. Rumbo a Nueva York, donde pasarán una temporada, han embarcado ayer tarde el estimado caballero Julio B. Forcade, presidente de la Bolsa de la Habana, y su interesante esposa Angélica Pedro.

Una feliz travesía le deseamos.

TEMPORADISTAS.—El doctor Julio J. Castellanos y su dulce esposa Conchita López Bosque, regresaron ayer a su residencia del Vedado, después de haber permanecido dos semanas de visita por el interior de la República.

Los simpáticos recién casados estuvieron principalmente en Santiago de Cuba, donde varios negocios solicitaron la atención del doctor Castellanos.

Un saludo para ellos, afectuosísimo.

BODAS DE PORCELANA.—Felices y contentos cumplen hoy veinte años de casados—bodas de porcelana—el señor Arnaldo Aponte y su bella esposa Nena Frau.

Aunque no lo celebrarán por el reciente luto que guarda la señora de Aponte, muchos halagos y congratulaciones llegarán hasta ellos.

Felicidades.

UN PARTY.—En la noche del pasado miércoles, con motivo de su regreso de la ciudad de Miami, tuvieron un party las bellas y encantadoras señoritas Lupe y Margot Zúñiga.

Se celebró en la residencia de sus padres, el doctor Gonzalo Zúñiga y señora Isabel Reyes, en el Vedado, y resultó de lo más animado.

Entre las señoritas se encontraban Rosina Guastella, Bertha y Esther de la Portilla, Olga del Pico, Estela García Miranda y Carmen de Posada.

Y entre los jóvenes, Rolando Bethart, Rafael Carrerá, Eddy Lamadrid, Idalberto del Pico, Jr., Antonio y Orlando Soto, Isaac T. Cabrera, Sergio Calvo y este cronista.

Fué servido un buffet exquisito.

BAUTIZO.—Mañana, sábado, en horas de la tarde, será bautizado el gracioso hijo del doctor Eduardo Sánchez Rivas, el conocido representante a la Cámara, y de su bellísima esposa Ofelia López Posque.

Después del acto los señores de Suárez Rivas reunirán a los invitados—grupo íntimo de amigos y familiares—en la nueva residencia que acaban de adquirir en el reparto Miramar.

LA VERBENA DEL CIRCULO.—Continúan con entusiasmo los preparativos de la gran verbena que en la noche del sábado primero de octubre ofrecerá el Círculo Militar y Naval, en su castillo de la Playa de Marianao.

Para la organización de esta verbena se ha montado en la casa de la playa una oficina que atiende todos los particulares y que labora sin descanso para el mejor éxito de este acontecimiento que promete ser el hit del año.

Significados elementos de nuestro comercio, industria, sociales, etc., están interesados en la fiesta, y a estas horas, según informa el capitán Antonio D. Torra, delegado organizador de la verbena, hay más de cinco mil entradas vendidas, por lo que ha sido necesario la impresión de otras tantas.

Los bailables de esa noche se deleitarán con la orquesta «Havana Casino», Belisario López y «Jóvenes del Cayo». Se bailará en todas partes, incluyendo el parque frontal, las canchas, etc. Los fanáticos del mar podrán presenciar las magníficas competencias de natación en que tomarán parte todos los clubs marítimos de esta capital.

Se anuncian también concursos con valiosos premios.

SIMPATICA BODA.—En la parroquia de los Quemados de Marianao contraerán matrimonio mañana, sábado, a las cinco y media de la tarde, la señorita Hortensia González Quintero y el señor José Romero Cruz.

Apadrinarán este enlace la señora Edita Quintero viuda de González y el señor Enrique Perdices.

Serán testigos por ella, los señores Raúl F. Washington, doctor Antonio M. de Ayala, doctor Abelardo González Quintero y Manuel González.

Y por él los señores doctor Antonio Alzola, Amador Soto, Román Peña y Manuel Romero.

La boda notarial fué ayer ante el doctor Juan Beltrán, habiendo actuado como testigos de la novia mister H. B. Jeffrey y el señor Manuel Menéndez; y del novio, los señores Juan Encinosa y José A. Valladares.

BODAS DE MADERA.—Un aniversario feliz, el de sus bodas de madera, celebran hoy los distinguidos esposos Lorenzo Estévez y Emélita Basarrate.

Cinco años de la más venturosa paz conyugal conmemoran en esta fecha los esposos Estévez Basarrate, hasta los que hacemos llegar nuestra sincera felicitación.

PROXIMO RECITAL.—En la tarde del próximo día 17 de septiembre ofrecerá un recital en el salón de actos de Pro-Arte, el aplaudido tenor De Arango, recientemente llegado de Europa.

Este recital está patrocinado por un grupo de señoras de nuestra buena sociedad.

El programa promete resultar interesantísimo.

En nueva nota lo daremos a conocer.

(Continúa en la página NUEVE)

LOS COLEGIOS
Y
LA FILOSOFIA

Para uniformes y habilitaciones colegiales nadie mejor que LA FILOSOFIA que pone en ello, desde hace muchos años, especialísima atención.

Nuestra sección de uniformes para niñas ofrece cuanto exige cada plantel, lo mismo uniformes que medias, ropa interior, ropa de cama, etc.

Tenemos las telas reglamentarias—las auténticas—en los colores firmes, indestañibles, que tanto se buscan. Además de encargarnos de la confección de toda clase de uniformes, facilitamos también detalles e indicaciones para la correcta interpretación de todos los modelos.

En uniformes y equipos colegiales para varones es asimismo LA FILOSOFIA la casa más indicada. Trajes de gala y de diario, camisas y babuchas, pantalones, etc.

Todo lo tiene a la disposición de ustedes LA FILOSOFIA; todo sometido ya a esos precios únicos, a esos precios tan famosos en la Habana, a esos precios de nuestra nueva política de PRECIOS BAJOS!

Habilite sus niños en
LA FILOSOFIA

15 DIAS HABILITANDO HOGARES

Continúa el grandioso éxito de nuestra sensacional venta de ajuares de casa, que sólo durará hasta el 15 de Septiembre.

En esta gran venta 15 DIAS HABILITANDO HOGARES entran *Toallas, Sobrecamas, Ropa de Cama, Mantelería, Alfombras, Mosquiteros, Tapetes, Uniformes y Delantales de Sirvienta, Cretonas, Damascos, Mallas, etc.*

Hoy damos otro ejemplo, tanto o más elocuente que el anterior. ¡Vean ustedes estos nuevos PRECIOS BAJOS de "LA FILOSOFIA!

TOALLAS

de las famosas marcas americanas "CANNON" Y "MARTEX"

Blancas	60x120	0.58
Blancas con franjas de color	60x120	0.58
Las mismas, más dobles	60x120	0.72
Color entero, con franja de mosaico	55x110	0.55
Color entero, franja a listas	60x120	0.68
Color entero, franja a listas blancas	60x120	0.88
Color entero, franja blanca y negra	60x120	0.85
Blancas, medio baño		0.82
De color con franja modernista, medio baño		1.85
Color entero, de baño	100x170	1.75
Blancas, de baño	100x170	1.98

De felpa estilo inglés

Blancas, a cuadros, 35x70, la media docena		0.45
Las mismas, 45x85, la media docena		0.78
Blancas con franja de color	55x110	0.25
Las mismas en tamaño	60x120	0.42
Más finas	60x120	0.54
De medio baño		0.45

Para el baño

Toda blanca y blanca con franja de color	100x170	0.92
Blanca con franja de color	100x170	1.25
Las mismas más dobles	100x170	1.58

VEA la preciosa colección de
Cortinas para el baño
que acabamos de recibir.
¡Verdadera Novedad!

Visítenos y compare calidades y precios
LA FILOSOFIA

Observador oficial en la asamblea de las Corporaciones

Varios acuerdos adoptó la Comisión de Transporte en la última sesión efectuada

La Comisión Nacional de Transporte, acordó designar un observador en la Asamblea de Corporaciones Económicas que va a efectuar en Camagüey los días 4 y 5 de Septiembre.

Se tomó dicho acuerdo en atención a que uno de los temas que van a discutirse es el de la coordinación de los transportes nacionales.

Para desempeñar esa misión ha sido designado el señor Mariano Prats, Jefe del Negociado de Transporte Motorizado; quien deberá informar a la Comisión sobre el curso de los debates y las conclusiones que se adopten en cuanto a la coordinación de transportes.

La Comisión al designar un observador en la Asamblea de Corporaciones Económicas, demuestra su interés en conocer del sentido de todos los factores a quienes preocupe ese asunto.

Evacuando consulta de la Compañía de Transporte Caribe S. A., la Comisión acordó que de acuerdo con el Decreto-Ley 54 de 1935 todo porteador está obligado a entregar al remitente una carta de porte por cada despacho que efectúe, y a llevar una copia de la misma durante el término del transporte hasta la entrega de la carga al consignatario. Esta carta de porte contendrá los requisitos exigidos en el Código de Comercio.

Igualmente se resolvió que de acuerdo con el Apartado 23 de las tarifas de la Ley 54 («Especiales») quedan autorizados los porteadores para hacer rebajas en los tipos de fletes para el transporte de azúcar centrífuga, turbinada y refinada que se transporte de los ingenios o refinerías a los puertos de embarque, refinerías o lugares de consumo, siempre que los precios que se implanten se hagan extensivos a cualquier otro cargador situado entre los mismos puntos de origen y destino. De toda rebaja se dará cuenta a la Comisión Nacional de Transporte.

Al Ferrocarril de Cuba se le autoriza para establecer paradas facultativas en Alvaflores, en Sierra Alta, Provincia de Camagüey, y Santa Clara respectivamente, también se acordó autorizar la extensión del tren entre Camagüey y Minas, para llegar a Pastelillos («Nuevitas») y regreso a Camagüey.

La Comisión sigue trabajando activamente en el ante-proyecto de coordinación; los técnicos están terminando los informes y bases. Diariamente se reúnen en tan ardua labor, creyéndose que el trabajo estará terminado antes de finalizar la primera quincena del mes de septiembre.

HOSPITAL CALIXTO GARCIA

Director: Dr. A. Pulido y Humaran. Cirujano de Guardia: Dr. Carlos M. Miyares. Médicos de Guardia: Doctores J. García Romeu y A. Usátegui.

INGRESOS: Carmen Delgado, Guillermo Arencibia, Alberto Arroyo, José Rojas, Jacobo Salgado, Adolfina Hernández, Regla Vélez, Aurora Díaz, Jacobo Nuestra, Francisco Valle, José Bernabé, Aurelio Collazo, Delia Hernández, Diego Cabrera, Cándida González, Teófilo H. García, Inocencio López, María Rodríguez, Bernardo Lóride, Badin Lahud, Irene Alzola, María Pérez, Manuela Fernández, Irene Rodríguez, Antonio Dopallé, Amador Díaz, Facundo Martínez, Petrona Bejerano, Félix Bacallao.

Total: 30 ingresos.

ALTAS: Carmen González, Manuel Magriñat, José Alvariño, Carmelo Ariosa, Osvaldo Becquer, Herminia Cepero, Alfredo Díaz, Isidoro Fernández, Marcelino José, Gustavo Gato, César Ledón, Andrés Martínez, Samuel Markawitch, Inés Meneses, María Castillo, Angel Brito, Onil Hernández, Rosa Amelia Segret, Mari Gómez, Concepción Linares, Edelmira Villegas, Hortensia Pacheco, Reina Cepero, Román C. Parejo, Manuel Fraga, Angel Fernández, Graciela López, Alejandro López, Felipe Quiñones, Ventura Pérez, Agustín Martín, Alfonso Martínez, Hipólito Carrillo, Luis Murillo, Armando Wong, Tomasa Vega, Clemente Tejero, Carmen Sierra, Francisco Tamayo, Antonio San, Antonio Saavedra, Isabel Requejo, Ignacio Pérez.

Total: 43 altas.

OPERACIONES: Felipe Rodríguez, Histerectomía sub-total y Apendicectomía, doctor G. González Cárdenas. Filomeno Camagüey, Transfixión, doctor J. Martínez Páez. José Alvarez, Sutura de la pared, doctor Solís Suárez. René Cunigham, Reducción, doctor J. I. Tarafa, María Chegaré, Reducción, doctor L. Llópiz López. Manuel Montes de Oca, Curetaje, doctor J. I. Tarafa. Mercedes Cruz, Histerectomía, doctor R. Machín. Adolfo Altuzarra, Circunscisión, doctor Medina Vega. Laurentino Suárez, Tenotomía, doctor Comas. Antonio Díaz, Extracción catarata, doctor Comas. Digna Velazco, Piterigión, doctor Branly. Luis Valdés, Iridectomía, doctor Branly. Pedro Herrera, Extirpación, doctor Branly. Magdalena Pérez, Histerectomía vaginal, doctor Aragón. Jorge Beyra, Herniorrafia, doctor Levy. Adela Argüelles, Leucotomía, doctor Ramírez Corría. María García, Extirpación adenosa de mama, doctor Azel.

Total: 16 operaciones.

Radiografías, 41; Fluoroscopias, 16.

Dr. CARLOS MONTOTO
Enfermedades de señoras y cirugía general.
CONSULTAS: Lunes, Miércoles y Viernes de 2 a 6 p. m. horas especiales, previa citación.
SAN LAZARO 1013 — TELF: U-3953

M.E.C.D. 2016

G A C E T I L L A S

NEPTUNO: M. CARROL Y H. FONDA EN «BLOQUEO»

Un lleno de record se registrará hoy en este favorito teatro, por presentase la película más discutida y sensacional del año, «Bloqueo», formidablemente interpretada por Madeleine Carroll, Henry Fonda, Leo Carrillo, Reginal Denny y miles de extras.

La guerra de España con todos sus horrores... Completa el programa el excitante drama de misterio: «La muerte acecha» con Jack Hoit, el episodio número 2 de la ultra-dinámica serie: «El viaje de Roldán a Marte» y el Noticiario Fox Movietone. Los precios: 15 centavos de 2:30 a 6:30 y 20 centavos después. Niños a todas horas: 10 centavos.

Mañana y el domingo, este mismo extraordinario programa.

El lunes, la primera super-producción musical cubana: «Sucedió en la Habana» y M. Talley y Michael Barlett en «Cuando manda el corazón».

El martes, el drama de dramas de la Columbia: «La Diosa del Pecado» y a petición: Gary Cooper en «El Secreto de Vivir».

FLORENCIA: «LA ESPOSA DE SU HERMANO»

Hoy, viernes popular, y a base de los reducidísimos precios de 10 centavos mayores tarde y noche, y 5 centavos tertulia familiar, dos monumentales films de la Metro: Robert Taylor y Bárbara Stanwyck en la lindísima super-joya: «La esposa de su hermano» y Clark Gable, Jean Harlow y Wallace Beery en el espectacular drama: «Mares de la China».

Completa el programa el Noticiaro Universal.

Mañana y el domingo, la film más discutida y sensacional del año: «Bloqueo» con Madeleine Carrol y Henry Fonda. La magnífica film: «Esclavo de su Genio» con Gloria Stuart Michael Whalen y Lyle Talbot. El cartón de largo metraje de Popeye, «Alí Babá y los Cuarenta Ladrones».

El domingo se estrenará además, el primer episodio de la ultra-dinámica serie: «El viaje de Roldán a Marte».

El lunes, día popular, Fred Astaire y Ginger Rogers en «Ritmo Loco» y el formidable drama de gangsters: «El terror del hampa».

INFANTA: TRES CHIFLADOS EN KENTUCKY»

Para hoy, tiene señalado un magnífico programa el gran teatro «Infanta» del circuito Carrerá, de la calzada de su nombre y Neptuno, teléfono U-3700, con un doble estreno siendo la cinta principal: «Tres chiflados de Kentucky» con los hermanos Ritzs, Tony Martin y Marjorie Weaver; una locura cinematográfica de estos famosos hermanos, los locos del cine... una serie interminable de carcajadas... le sigue en turno el estreno de la bonita e interesante film: «Un Viaje a París».

Completa el programa la revista y una variedad.

Mañana: «Tres chiflados de Kentucky».

El domingo: «El único camino» por Edward G. Robinson.

ROXY: «FUEGO»

Con gran insistencia ha sido pedida por los asiduos del «Cine Roxy», el simpático teatro de 14 y primera, en el Reparto Almendares, la gran película francesa: «Fuego», que se presentará hoy en sus turnos elegantes de 6 y 10 p. m. Una de esas producciones que según van exhibiéndose ganan en fama y admiradores por lo valioso de su presentación, su trama interesantísima que deleita con una historia que aunque fuerte y emocionante está también saturada de finísimo romance y en la cual Edwige Feuillere, la bella intérprete de Lucrecia Borgia se muestra mejor que en todas sus anteriores interpretaciones. Víctor Francen el brillante actor se nos muestra también insuperable en el role de pundonoroso militar que todo lo sacrifica ante el deber...

Conjuntamente se exhibirá una de las películas más humorísticas de la temporada: «Tres chicas listas», por Alice Faye, y el último Noticiario con los más interesantes sucesos mundiales.

Los precios como siempre serán: 15 centavos luneta por la tarde y 20 centavos por la noche. Niños y tertulia 10 centavos.

Mañana en función corrida de 3 a 7:30, la famosa producción de Errol Flynn, «Aventuras de Robin Hood», y estreno de la deliciosa película de Dolores Costello, «Sed de Cariño».

RIVOLI: «EL LOBO DE PARIS»

Amor...! Aventuras! y emociones... en París! En compañía de Francis Lederer, el más romántico y audaz de todos los ladrones, que pudo gracias a su «arte» salvar una nación!... Y de Frances Drake, una Princesa que fué conquistada por un elegante caballero... que resultó ser un aventurero de fama continental.. Tal es «El Lobo en París», la deliriosa comedia que presenta hoy en sus turnos preferentes el elegante «Cine Rívoli» de 4ta., y 5ta en el Reparto La Sierra.

Completando el programa se estrenará el último Noticiario, y la hilarante producción de Irenne Dunne »Los pecados de Teodora». En la tanda de 8:30, una gratísima sorpresa para los asiduos del «Rívoli», con la presentación de la magnífica Compañía Infantil de Fernando Lecuona, con verdaderas estrellas infantiles en variados números de canto y baile que han de gustar extraordinariamente.

Mañana estreno de la fina y delicada producción Fox, «Cena en el Ritz», por la encantadora Annabella y Paul Lukas.

REINA: «ESCLAVO DE SU GENIO»

Un programa interesantísimo lo mismo para la mujer casada como para la soltera anuncian hoy las carteleras del «Reina», al exhibir la soberbia producción «Esclavo de su Genio» en la cual un marido estima que el lugar de la mujer es el hogar y la esposa a su vez cree que el lugar más apropiado para la mujer de hoy es el campo de golf y por último un «amigo» del matrimonio cree que el lugar de la mujer está en sus brazos.

Un delicado romance con una bellísima trama interpretada por Gloria Stuart (la esposa), Michael Whalen, (el esposo) y Lyle Talbot (el amigo).

Una trilogía admirable con Simone Simon, don Ameche y Robert Young en la soberbia producción: «La falsa Josette» una película en la que usted podrá ver hasta qué punto puede ser capaz una mujer cuando quiere engañar al marido.

Los precios que regirán hoy en el super-cine de «Reina» serán de 15 centavos la luneta hasta las 6 y 30 y 20 centavos después, la cómoda tertulia familiar 10 centavos y niños 10 centavos a todas horas.

Mañana: «La venganza de Bulldog Drumond» y «Con las alas rotas».

RIALTO: «EL UNICO CAMINO»

Nuevamente vuelve a exhibir el simpático teatro Rialto la super producción, titulada «El Unico Camino», comenzando la función desde las 2 y 30.

«El Unico Camino» está interpretada por Edward G. Robinson, que cambia su ametralladora por un sombrero de copa, brillante y sedoso sin poder darle el mismo pulimento a su lenguaje ni a sus modales. Una comedia para reirse sin cesar, que encierra un drama que podía ser espeluznante si no fuera tan enormemente poblemático.

June Bryan y Allen Jenkis secundan a Robinson en el role principal.

La otra producción que exhibe hoy es el drama titulado «El Muerto Vivo», interpretado por John Litel, Dick Purcell y Jean Dale.

Se completa el programa con una revista, un precioso cartón y una variedad.

Horario de hoy: «El Unico Camino», a las 4, a las 6.54 y a las 9.43.

«El Muerto Vivo», a las 3, a las 5.50 y a las 8.39.

Los precios para hoy: mayores 20 centavos hasta las 6 y 30, después 30 centavos, niños 15 centavos a todas horas.

LARA: «PASION SALVAJE». 10 CTS.

Muy soberbio y magnífico resulta el programa que hoy brinda el coquetón y favorilto cine Lara, de Prado y Virtudes, con el teléfono: M-2421.

En su función continua, siempre de 2 de la tarde a 11 y 30 de la noche se exhibirá revista, comedia y estreno de la preciosa, regia y soberbia producción «Pasión Salvaje», creación de la bella y joven actriz Dorothy Lamour y Milland y estreno de la magnífica e interesante cinta de colosal argumento «El Honor de un Médico», con George Bancroft.

Precios: luneta 10 centavos a todas horas. Entre y salga cuando quiera.

Mañana: «Un Carnet de Baile» y «Seducción».

PRADO: HOMENAJE A DEANNA DURBIN

Para hoy tiene Prado en matinée de 2 y tandas de 5 y 8 y 15, como homenaje a la simpática Deana Durbin, sus dos mejores joyas por el más bajo precio: 10 centavos.

Exhibiendo primeramente la más bella de todas, «Cien Hombres y una Muchacha», con la Orquesta Sinfónica de Filadelfia y el último triunfo: «Loca por la Música», con Herbert Marshall .Completando el programa, una revista y un gracioso cartón.

Mañana: Las aventuras que todos llevamos en el corazón. Una de las diez mejores películas del año: «Las Aventuras de Tom Sawyer», a todo color y con gran reparto y el espectáculo grandioso de Ronald Colman, «El Prisionero de Zenda».

VERDUN: «SUCEDIO EN LA HABANA»

Para hoy anuncian las carteleras del predilecto Verdún, único teatro que ofrece su espectáculo al aire libre, el estreno de la extraordinaria producción cubana «Sucedió en La Habana», bellísima cinta saturada de selectas canciones y en cuyo reparto figuran los artistas más destacados de nuestro teatro, encabezados por Rita Montaner a la que secundan Garrido, Piñero, Julito Díaz y Arnaldo Sevilla. Conjuntamente se exhibe la interesante producción titulada «Corazones Cautivos», con James Dunn y McClark.

La función dará comienzo a las dos de la tarde, rigiendo los siguientes precios: 15 centavos luneta hasta las 6 y 30 y 20 centavos después. Los niños 10 centavos y la tertulia familiar 10 centavos a todas horas.

Mañana: «Sucedió en La Habana» y «Mi Jaca». El próximo día 6, martes popular, reposición de las dos películas que más ha solicitado el público: «Puerto Nuevo» y «Ayúdame a Vivir».

ACTUALIDADES: «UNA AVENTURA EN PARIS»

Un colosal programa es el que anuncian hoy las carteleras del predilecto y confortable cine de las familias: Actualidades, de Monserrate 8 y 10, son el teléfono: M-5575.

En función continua, comenzando a las dos de la tarde, se exhibirá revista, comedia y estreno de la preciosa y soberbia producción «Una Aventura en París», con Lucien Baroux y Danielle Parola y estreno de la estupenda y colosal producción «El Fallo de la Discordia», con Helen Broderick y Víctor Moore.

Mañana: «La Ley que Olvidaron», con Libertad Lamarque y «Tres Argentinos en París», con Tito Lusiardo y Hugo del Carril.

Dos joyas musicales argentinas.

LIRA: PELICULAS Y VARIEDADES

Exito sin igual fué el que alcanzó ayer la Empresa del elegante cine Lira, de Industria y San José, con motivo del Radio Atracciones Lira, nuevo y moderno espectáculo, donde rigiendo el más popular precio se ofrecen películas, variedades, aficionados, etc.

Hoy en función continua desde la una, se exhibirá revista, comedia y la emocionante cinta policíaca «Chan en Montecarlo», con Warner Orland y estreno de la preciosa joya «Romance entre Balas», con Loretta Young.

A las 5 y 10, Radio Atracciones Lira, con variedades y aficionados, trasmitiéndose por la estación CMBZ y COBZ (onda corta y larga).

Precios: mayores 10 centavos hasta las 6 de la tarde y 15 centavos después. Los niños 10 centavos a todas horas.

Mañana: «Maniquí», «Camino del Pecado», variedades y aficionados.

CERVANTES: GRAN PROGRAMA EN ESPAÑOL

A petición de muchas familias, la empresa de este nuevo cine, situado en Lamparilla y Compostela, se complace en atender dichas peticiones, exhibindo gran programa en español: «La Carioca en España», «Don Quitín el Amargao», por Ana María Custodio y «La Hija de Juan Simón», con Angelillo.

Precio: de 5 centavos las damas.

Mañana: «Los Candelabros del Emperador», por William Powell y «Alma Bravía», por Wallace Beery. El domingo: «Refugiados en Madrid». El lunes 5, «El Barbero de Sevilla». El martes: la película para todos, «Bloqueo», que es un grito de dolor al Mundo.

«Cervantes», cine para familias, cómodo y moderno, situado en Lamparilla y Compostela.

MAJESTIC: «UNA NOCHE EN RADIO CITY»

Un estreno espectacular, repleto de interés, es el que presenta en el día de hoy, el favorito teatro Majestic, situado en Consulado 210, con el teléfono: M-4477. Comenzando la función corrida a las 2 en punto de la tarde, y además de un interesante noticiario, un cartón en colores y una graciosa comedia, pasará por esta pantalla la copia nueva de la interesante producción «Stingaree, el Bandolero Australiano», cuyo reparto está encabezado por Richard Dix, Irene Dunnne y Mary Boland.

El estreno del día 10 constituye la atrayente joya musical «Una Nochen Radio City», que interpretan Kenny Baker, Ann Miller, Bob Burus y Jack Oakie. Una espectacular super producción musical por la que desfilan las estrellas más famosas de las tablas, el radio y la pantalla.

Los precios para esta magnífica función son los siguientes: Luneta y preferencia, antes de las 6 y 30, 15 centavos, después 20 centavos. Niños y tertulia, 10 centavos, a todas horas.

Mañana: Marion Davies y Robert Montgomery en la regia cinta «Desde los Tiempos de Eva» y Kay Francis con Pat O-Brien en «Las Mujeres son Así».

BELASCOAIN: «ZONA INTERNACIONAL»

Un magnífico programa ofrece para hoy el nuevo y ventilado teatro Belascoaín, del circuito Edelberto de Carrera, situado en la calzada del mismo nombre esquina a Peñalver, con el teléfono: U-5200, exhibiéndose la interesantísima producción por George Sanders y Dolores del Río, titulada «Zona Internacional», drama de acción y espionaje con interesante argumento y «Casorio en Puerta», interpretada por Robert Young y Florence Rice.

A las 8 en punto de la noche, gran función extraordinaria a beneficio de la sociedad de aficionados «Circuito Radiofónico Morell», exhibiéndose «Zona Internacional» y grandes variedades por los aficionados con valiosos premios en metálico y en el que el público será el jurado para premiar la labor de los artistas.

La tanda dará comienzo a las 4 de la tarde a los precios de cosstumbre.

La entrada para la función extraordinaria será de 20 centavos.

Mañana: «Bloqueo», por Henry Fonda y Madelaine Carroll.

4 CAMINOS: «SUCEDIO EN LA HABANA»

De nuevo hoy en el super coliseum de Belascoaín 637, con el teléfono: M-3676, la joya musical cubana «Sucedió en La Habana», a los precios populares de costumbre.

«Sucedió en La Habana», es la película que todos deben ver, no sólo por ser cubana sino por ser en realidad la producción más bonita del año, tanto por sus canciones, música, comicidad, argumento y todo cuanto puede pedir el público más exigente.

«Un Amor para Dos», es la otra gran película que forma el mejor programa del día, interpretada por Warren Hill, Jackie Moran, W. Gibson y un selecto reparto. Una revista y un cartón completan el programa.

La función empieza desde las dos de la tarde hasta las once y media de la noche.

Los precios: 15 centavos antes de las seis y media y 20 centavos después. Niños y la regia tertulia familiar 10 centavos a todas horas.

Mañana y el domingo: «La Pequeña Amazona» y «La Jugada de Mr. Moto».

Mañana, a las doce de la noche: El espectáculo que asombró al mundo: «Miss Aída», presentando esa noche un interesante acto de menlismo y ciencias psíquicas, divido en dos actos y ocho cuadros.

VIVES: «BLANCA NIEVES Y LOS 7 ENANITOS»

«Vives», del Vedado, teléfono F-3128, ofrece hoy, en tandas de 4:30 y 8:30, una revista, la preciosa joya basada en la obra «La Rata», por Anton Walbrook, «Corazón de apache», con Ruth Chatterton, y la maravillosa creación de Walt Disney, toda en bellísimos colores, con la colaboración de más de 100 expertos animadores, «Blanca Nieves y los Siete Enanitos». Precios populares. Tarde, mayores 15 centavos, noche, mayores 20 centavos. Niños y tertulia 10 centavos a todas horas. Mañana, colosal estreno de «La vuelta de Arsenio Lupín», por Melvyn Douglas y Virginia Bruce, y para el lunes, la joya cumbre cubana «Sucedió en la Habana», con Torena, Luana Alcañiz, Garrido, Piñero y Rita Montaner, con la orquesta del Maestro Roig, los coros de Gilberto Valdés, etc., además se exhibe «Los reyes del trapecio».

GRIS: ««MI SEÑORITA MAMA»

Dos maravillosas joyas cinematográficas figuran en el programa que anuncia hoy el elegante cine «Gris», de Baños y 17, en el Vedado, con el teléfono F-4292, el predilecto de las familias.

Hoy, en turnos de 4 y 8:15 se exhibirá la grandiosa film con una historia de amor sublime «El gavilán», con el gran actor Charles Boyer y Natalie Paley.

En turnos preferentes, a las 5:30 y 9:45, revista, el cartón «La casa abandonada» y estreno de la muy preciosa, regia y original comedia «Mi señorita mamá», con la bella actriz francesa Danielle Darrieux.

Precios: mayores 20 centavos; niños 10 y tertulia 10 a todas horas.

Mañana: «Esclavo de su genio», con Gloria Stuart y «Guerra sin cuartel», con César Romero.

MODERNO: «SILENCIO DE MUJER»

Un regio pre-estreno Paramount anuncian las carteleras de este teatro para hoy. «Silencio de mujer», de Sylvia Sidney, George Raft y «Barreras rotas», de Leo Carrillo, Jean Parker; el cartón en 3 partes, lo más grandioso que se ha hecho, la tercera dimención en color, titulada «Popeye contra Alí Babá y los 40 ladrones», de Popeye y un «Metrotone». Hasta las 6:30 20 centavos después 30 centavos; Niños 15 centavos. Tertulia familiar 15 centavos a todas horas.

Mañana: «Silencio de mujer», de Silvia Sidney, George Raft y el estreno de «La venganza de Bulldog Drummond», Louise Campbell, John Howard y «Popeye contra «Alí Babá y los 40 ladrones», de Popeye; tertulia familiar 15 centavos a todas horas.

El domingo en todos los turnos. «Silencio de mujer», «La venganza de Bulldog Drummond», «Popeye contra Alí Babá y los 40 ladrones», «Guardacostas, alerta», episodio 3. Comedias, cartones y revistas.

SANTOS SUAREZ: SHIRLEY TEMPLE VS. JANE WITHERS

Shirley Temple y Jane Withers, las dos encantadoras estrellitas del cine, figuran en el programa que ha combinado para hoy el predilecto cine de las familias, «Santos Suárez».

En tanda a las 5 y nocturna a las 8:15, se exhibirá revista, comedia, estreno de la preciosa, soberbia comedia «La pequeña coronela», con la encantadora estrellita Shirley Temple y estreno de la divertida, original super comedia «Vaya un angelito», creación de la pequeña y traviesa chiquilla Jane Withers.

Precios: luneta 10 centavos y tertulia familiar: damas y niños 5 centavos y caballeros 10 a todas horas.

Mañana: «Despierta y vive» y «La falsa Josette», con Simone Simon.

WILSON: «EL GENERAL MURIO AL AMANECER»

«Wilson», hoy día popular. Precio único de cinco centavos niños y 10 centavos mayores a todas horas.

La mejor royección y el más erfecto sonido de la Habana. Ventilación especial sistema «Tyffon», aire natural acondicionado.

Hoy, tarde y noche, la revista semanal Paramount, interpretada por Gary Cooper y Madelaine Carroll.

Mañana: el mejor programa de la ciudad, con los estrenos «La vuelta de Arsenio Lupín», sensacional producción detectivesca, interpretada por Warren William, Melvyn Douglas y Virginia Bruce; y «Las aventuras de Tom Sawyer», estupenda super extraordinaria joya, toda en preciosos colores, interpretada por Tommy Kelly, Elizabeth y Walter Brennen.

C A R D E N E N S E S

EL CLUB DE LEONES EN CARDENAS

El acto de la constitución

Acto brillante.

Señalado para el sábado.

A las ocho de la noche de ese día se celebrará en el comedor principal del Club Náutico de Varadero la constitución oficial del Club de Leones en Cárdenas, asociación internacional, muy arraigada en el orbe y que tiende a difundir entre los hombres la lealtad, la energía, la organización, la nacionalidad, el entendimiento y el servicio.

Surge en Cárdenas con bríos.

Con gran entusiasmo.

En manos del sociable e inteligente galeno doctor Ramón Amador, ha sido puesta la organización del Club de Cárdenas que lo tendrá como su Presidente-Fundador.

Ya labora con actividad.

Ya cuenta con socios incontables.

El distinguido doctor Ramiro Collazo, Gobernador del Distrito de Cuba del Lions International, que recientemente visitara a Varadero con su gentil esposa la señora Nena Moré y a los que tuve el gusto de conocer vendrán a la comida inaugural del Club de Cárdenas la noche del sábado.

Con ellos vendrá un grupo.

De simpáticos habaneros.

Se contará entre ellos el doctor Emilio Marill, Primer Vice-Presidente del Club de la Habana, así como de Santa Clara vendrá el doctor Serafín Fernández López, Secretario de aquel club con un grupo de miembros villaclareños.

Los caballeros irán de blanco.

Etiqueta de verano en Cuba.

Un acto brillante, repito, será la constitución del Club de Leones en Cárdenas.

Tiene mis simpatías.

Mi adhesión sincera.

Dos grandes bailes

La noche del sábado.

Dos fiestas espléndidas.

Una la que ofrece el Liceo de Cárdenas que preside el caballeroso joven Ignacio Herrera y que para amenizarla viene de la Capital la orquesta femenina Renovación.

Conjunto magnífico.

Que encantará.

En la terraza liceísta se separarán mesas para esa fiesta del sábado que será un éxito más para la Directiva de la Casa Cubana.

El otro baile es en Colón.

También en su Liceo.

Se celebrará con las mejores galas el XII aniversario de su fundación y tendrá los poderosos alicientes de la Orquesta habanera de los Hermanos Le Batard y shows por la Corte Suprema del Arte de la CMQ.

Noche de alegrías.

El sábado 3.

La nueva Iglesia de Varadero

Se consagra el lunes.

Acordado ya así.

Por conducto de Leslie Pantrn, Jr., me llega de la Capital la invitación para ese acto solemnísimo de bendecir el nuevo templo varaderista, de acabada y bella construcción.

Daré el texto de la invitación.

Dice así:

Señor Francisco González Bacallao.

Cárdenas.

Habiéndose acordado la consagración de la nueva Iglesia en la Playa de Varadero, Cárdenas, para el día 5 de septiembre de 1938, tenemis el gusto de invitar a usted y a su distinguida familia.

Encarnación Sánchez viuda de Sánchez, Mercedes Crusellas de Santeiro, R. P. Federico Martínez. Hora: 9 y media a. m.

Agradezco esa fineza.

A la que corresponderé.

El primer fruto

Feliz pareja.

Colmada de dichas.

Refiérome a la señora Conchita Castro de Moré y el señor Carluchín Moré, del Ejército Constitucional, que besan ya el primer fruto de sus amores.

Una linda bebita.

Hermosa y sonrosada.

En la Clínica Cárdenas nació la pa'sanita siendo recibida por el elogiado doctor, Pedro J. Sierra y la experta nurse señora Jacinta Cervantes de Ramos.

Felicito a los papás.

Saludo a la bebita.

Muy halagada

Cucha Hernández.

Jovencita de atractivos.

Muy halagada y congratulada con motivo de su cumpleaños que fué el 31 de agosto último, se vió esa joyita de los apreciados esposos señora María Alvarez de Hernández y el señor Domingo Hernández.

Tuvo fiesta Cuchita.

Entre sus amigas.

Saboreó con ellas su tradicional cake de cumpleaños y compartió sus horas de regocijo.

Para Cuchita mi saludo.

Con mi cálido elogio.

El doctor Faz Tabío

Visita de Cárdenas.

El domingo próximo.

El doctor Humberto Faz Tabío, notable especialista de niños, ofrecerá sus consultas en la confortable Clínica «La Caridad», de 8 a 11 de la mañana.

Consultas particulares.

Exclusivamente.

Francisco González Bacallao

TOSCA: FUNCION DE LA JUVENTUD ATLETICA

«Tosca», en 10 de Octubre 1007, entre San Francisco y Concepción, en la Víbora, con el teléfono I-3099, de la Empresa Alvarez-Hernández, ofrece hoy una función especial.

En tanda a las 5 y nocturna a las 8:30, gran función de la Juventud Atlética, con películas, variedades y otras atracciones. Vea programas.

Mañana: grandioso programa exhibiéndose la regia joya «Silencio de mujer», con Silvia Sidney y George Raft, «Barreras rotas» y la comedia. «Muchas gracias».

El domingo: «La falsa Josette», «El valle secreto», episodio, comedia y revista.

INGLATERRA: «AVENTURAS DE MARCO POLO»

«Inglaterra», en San Rafael y Consulado, M-5527; 10 centavos de 1:30 a 6:30 y 15 centavos después. Niños 10 centavos a todas horas.

La mejor proyección y el más perfecto sonido de la Habana.

Ventilación especial «Tyffon», aire natural acondicionado. Hoy, tarde y noche, la revista semanal (La voz del mundo); y el cartón especial en colores «Partida de Campo»; y las super atracciones «Las aventuras de Marco Polo», sensacional y emocionante producción de gran espectáculo, interpretada por Gary Cooper, Sigrid Gurie, Alan Hale y Basil Rathbone; y «La voz acusadora», regia joya especial de la Warner, interpretada por June Travis y Ronald Regan.

Mañana: el mejor programa de la ciudad, con los estrenos «La vuelta de Arsenio Lupín», formidable producción detectivesca, interpretada por Warren William, Melvyn Douglas y Virginia Bruce; y «Las aventuras de Tom Sawyer», una joya extraordinaria de los Artistas Unidos, toda en preciosos colores, interpretada por Tommy Kelly, Elizabeth Paterson, y Walter Brennan.

CUBA Y SALON ROJO: DOS BUENOS PROGRAMAS

«Cuba», el elegante cine de las familias, sito en Suárez y Corrales, con el teléfono M-9796. En tanda a las 5 y nocturna a las 8:15, se exhibirá revista, comedia, estreno de la estupenda producción en español «El rayo de Sinaloa», con Amparito Arozamena y estreno de la formidable, soberbia producción «El chicuelo», con Lucien Bornux y Madeline Robinson. Precios: damas y niños 5 centavos y caballeros 10 en la tanda y mayores 10 centavos y niños 5 por la noche. Mañana: «Sucedió en la Habana» y «Juventud del mañana».

Un programa grandioso, todo en español es el que brinda a sus asiduos hoy el simpático cine de las familias «Salón Rojo», de Monte y Antón Recio.

En tanda a las 5 y nocturna a las 8:15, se exhibirá revista, comedia, estreno de la formidable, conmovedora joya «Madres del mundo», toda en español y estreno de la preciosa, regia, comedia musical en español «Huapango», con J. J. Martínez Casado y otras estrellas. Precios: damas y niños 5 centavos y caballeros 10 en la tanda y mayores 10 y niños 5 por la noche. Mañana: «Una sombra que pasa» y «Piratas de encrucijada».

UNIVERSAL: HOMENAJE A DOROTHY LAMOUR

Un programa grandioso, de homenaje a la bella y joven actriz Dorothy Lamour es el que anuncian hoy las carteleras del predilecto cine de las familias «Universidad», de Egido entre Muralla y Sol.

En función continua, de 1 de la tarde a 11 de la noche se exhibirá revista, comedia, estreno de las preciosas, regias, soberbias producciones «La princesa de la selva» y «Pasión salvaje», esta última en colores y ambas por la encantadora actriz Dorothy Lamour y Ray Milland.

Precios: damas, niños y tertulia 5 centavos y caballeros 10 hasta las 5 y mayores 10 centavos y niños y tertulia 5 centavos después.

Mañan: «New York turbulento», «Los reyes del trapecio» y episodio de «Guardacosta alerta».

PARAMOUNT, (Rancho Boyeros): DIA DE LA RISA

El programa cumbre del año lo ofrece hoy el «Paramount», el elegante y predilecto cine de «Rancho Boyeros» en su día de la risa.

Hoy en función nocturna a las 8:30, se brindan 200 minutos de continuas carcajadas en la función más grande del año, exhibiéndose documentales, variedades musicales, cartones, comedias y el episodio 8 de la emocionante super serie Dick Tracy.

Precios: luneta 10 centavos y tertulia 15 centavos.

Mañana: «Rebeca», la última creación de la encantadora Shirley Temple y «Gracias, Mr. Moto», con Peter Lorre.

El domingo: «Los millones de Chaflán».

BELGICA Y VIOLETA: GRANDES PELICULAS

Dos maravillosas producciones hoy en el cine de las familias, situado en Egido y Corrales, al precio de cinco centavos las damas. Se estrena la magna producción por el gran Sessue Hayakawa» titulada «Yoshiwara» y la producción en español por Arturo de Córdova «La paloma», comedias y cartones. Mañana sábado «El diablo con faldas» y «El último encuentro», ambas en español. Damas 5 centavos. Para el domingo, gran programa. El lunes: «No basta ser madre» y «Mujer mexicana», por Juan José Martínez Casado. El martes, la película que ustedes deben de ver. «Bloqueo», que es un grito de dolor al mundo.

Un magnífico programa a precios de cinco centavos todos. Se estrenan dos grandes obras en todos los turnos de este concurrido cine, «Genoveva de Bravante», obra fiel a la propia novela y la producción en español por Agustín Irusta titulada «Nobleza Argentina». Mañana: «La calle de la alegría» y «El regreso de Pimpinela Escarlata». El domingo, grandioso programa «La Pimpinela Escarlata», por Merle Oberón y «El regreso de Pimpinela Escarlata», por Barrie Barnes. Damas 5 centavos.

CRONICA CATOLICA

PROGRAMA DE LOS DIVERSOS ACTOS CATOLICOS QUE SE ANUNCIAN PARA MAÑANA EN LOS TEMPLOS HABANEROS

Iglesia de la Merced

Se celebra el sexto sábado en honor de Nuestra Señora de la Merced, en preparación a su fiesta anual del 24 de septiembre con el siguiente programa:

A las 8.30 a. m. Misa cantada, ejercicio de los Sábados, Salve cantada y despedida a Nuestra Señora de la Merced.

A las 6 de la tarde, las acostumbradas preces a Nuestra Señora de la Merced, Redentora de Cautivos, implorando la Paz para España.

En la Iglesia del Cristo

Tercer día del Triduo a Nuestra Señora de la Consolación, Patrona de la Orden de San Agustín.

El programa es el siguiente: A las 8 a. m. Misa armonizada de Comunión.

A las 5.30 p. m. exposición de S. D. Majestad, estación, Santo Rosario, ejercicio, sermón por el Padre Claudio García, O. S. A., bendición y reserva.

Jubileo «Toties Quoties».— A las 12 del día da comienzo el Jubileo «Toties Quoties», o sea que se gana Indulgencia Plenaria, tantas cuantas veces se visite la iglesia indulgenciada, que en la Habana son: la del Santo Cristo y la de San Agustín.

Las condiciones para ganar este Jubileo son las mismas que rigen para el de la Porciúncula. Estas condiciones son: Confesión, Comunión y Visita a la iglesia indulgenciada. En cada una de estas visitas hay que rezar seis Padrenuestros con Ave María y Gloria Patri. Cinco a Jesús Sacramentado y uno según las intenciones del Sumo Pontífice.

Una de las indulgencias se aplica por uno mismo y las demás en sufragio de las benditas almas del Purgatorio. El Jubileo finaliza a las 12 de la noche del domingo 4 del actual.

En la Iglesia parroquial del Vedado

Los Quince Sábados en honor de Nuestra Señora del Rosario, por la Asociación del Rosario Perpetuo del Vedado: A las 8 a. m., Misa y ejercicio. A las 5 p. m., exposición de S. D. Majestad, estación, Rosario, ejercicio, plática, bendición y reserva.

En la Iglesia de San Francisco

A las 9 a. m. Misa solemne, sermón y ejercicio de la Novena.

Tema: «El Sacramento, fecundo bien inherente al santo matrimonio.»

La parte musical a cargo de la Escolanía «San Francisco».

En la Iglesia de Monserrate

Solemne Novenario a Nuestra Señora de Monserrate, a las 8 de la noche: Santo Rosario, ejercicio de la Novena, plática y cánticos.

En la Iglesia de San Juan de Letrán

Los Quince Sábados a Nuestra Señora del Rosario por la Asociación del Rosario Perpetuo de la Habana: A las 5 p. m., exposición, estación, Rosario, ejercicio y bendición eucarística.

En la Iglesia de Nuestra Señora de la Caridad

Solemne Novenario a la Patrona de Cuba: A las 9 a. m. ejercicio de la Novena. A las 8.30 de la noche, Salutación, Rosario, Letanías cantadas, ejercicio, plática por el R. P. Dr. Ramón Viña, y Despedida.

En la Iglesia del Carmen

A las 6 a. m. Misa de fundación a Nuestra Señora del Carmen. A las 5.30 p. m. Santo Rosario, lectura espiritual, visita a Jesús Sacramentado y Salve popular carmelitana.

En la Iglesia Parroquial de los Quemados de Marianao

A las 8.30 de la noche, Santo Rosario y ejercicio a Nuestra Señora de la Caridad.

El Jubileo Circular

En la Iglesia de los Padres Redentoristas en Luyanó, el Jubileo Circular.

La exposición del Sacramento, después de la Misa, que en esta iglesia se celebre.

A las 5 de la tarde, Santo Rosario, Visita a Jesús Sacramentado, cánticos, bendición y reserva.

En la S. M. I. Catedral

A las 5 p. m. exposición de S. D. Majestad, estación, Rosario, ejercicio de la Novena en honor de Nuestra Señora de la Caridad, sermón por el R. P. Fr. Rafael de Jesús, O. C. D. y bendición eucarística.

Los cultos de este día son a intención de la señora María León.

Velada-homenaje al P. G. Basterrechea, en sus Bodas Sacerdotales de Plata

Septiembre 3.—A las ocho de la noche, Velada en el Salón de Actos del Convento de San Francisco, compuesta de los siguientes números:

1.—Obertura «Reina de Otoño», Carlos Bigge. Por el Conjunto Artístico «Menphis», bajo la dirección de la señora Blanquita Fernández de Castro de Jardines:

Violín, Raimundo Tolls y de Hoyos.

Cello, Antonio Momphó.

Piano, Blanquita Fernández de Castro.

2.—Breve discurso, por el Pbro. doctor Alfredo Llaguno.

3.—«Villanella», Madona D-ell Acqua. Por la Soprano, señorita Herminia Figueras.

4.—(a) Habanera «Tú», Sánchez de Fuentes.

(b) Coro de Repatriados, Caballero.

Por la Escolanía de San Francisco bajo la dirección del Hermano Angel Arguinchona.

5.—(a) «A Kempis, Amado Nervo.

(b) «En paz». Recitación, por la señora Conchita Valdivia de Santo Tomás.

6.—«El señor Casanova», comedia-astracán en tres actos, Pedro Boquet.

Por el cuadro escénico del Círculo de Bellas Artes, con el siguiente reparto:

Doña Berta, Concepción Durán.

Rosalía, Caruja Acevedo.

Flora, Martha Jiménez Oropesa.

Leo, Odette Agüero.

Don Pablo, Ernesto Arnal.

Augusto, Rafael O. Ugarte.

Silverio, José A. Escandón.

Alfredo, Francisco Romillo.

7. (a) «Minuet», Blanca Fernández de Castro.

(b) «Gavotte», Blanca Fernández de Castro.

Por el Conjunto Artístico «Menphis».

8.—«Melodía», Denza.

Por la Soprano, señora Ofelia Fuentes.

9.—«Serenata», Franz Schubert.

Por el tenor señor José Martín.

10.—«Fantasía Tropical», Blanquita Fernández de Castro. Por las sopranos señoritas Figueras y Fuentes, acompañadas por el Conjunto Artístico «Menphis».

11.—Palabras finales, por el homenajeado, Rvdo. P. Guillermo Basterrechea, O. F. M.

Salve cantada

En todos los templos Salve cantada en honor de la siempre Virgen María, conforme a la piadosa costumbre de los sábados, a Ella especialmente consagrados.

Unión número 44, de Caballeros Católicos

En la Capilla la Milagrosa de Santos Suárez y Paz, la Unión número 44 de Caballeros Católicos, celebrará el domingo 4 del actual los siguientes actos:

A las 9.30 a. m. Misa solemne en honor de la Virgen de la Caridad.

A las 4 p. m. solemne Iniciación de Candidatos a Caballeros Católicos, cuyo acto será presidido por el Presidente General de la Asociación, señor Luis G. Bello.

A continuación homenaje a nuestro querido Padre Consiliario, R. P. Esteban Maestrojuan, C. M., en nuestro local social.

Triduo y solemne Fiesta a la Caridad en la Iglesia del Santo Angel

Triduo.—Los días 5, 6 y 7 del actual, solemne Triduo, a las 5 de la tarde, con Santo Rosario, ejercicio y cánticos.

El día 7 Salve solemne.

Día 8.—A las 8 de la mañana, Misa de Comunión general.

A las 9, Misa con orquesta, escogidas voces y sermón.

Los asistentes serán obsequiados con bellísimos recordatorios.

A las 5 p. m., Rosario, procesión y Consagración.

Invitan a estos cultos, el Párroco Mons. Abascal y la Directiva de la Asociación de Nuestra Señora de la Caridad de esta iglesia.

Donativos a Cristo Pobre

Son tantas las gracias que a diario reciben los devotos de Cristo Pobre, que como un deber de gratitud son numerosos los donativos que le envían para sus pobres.

La señorita Laura Rodríguez, ferviente devota de Cristo Pobre, le envió cinco pesos.

Hortensia Ricard un peso.

Señora María Villaoz de Ponce, un peso. Una dama caritativa, una caja de leche. Una devota, un peso. María González, una arroba de arroz, seis libras de harina y un peso. Manuela Gómez, dos cajitas de velas. Rita Villana, un peso. Consuelo Valero de Mayor, para el Asilo, un peso. Lucrecia Amenábar de Faes, veinte centavos.

Carmen Margarita, 50 centavos. Hugo Pedro, 50 centavos. Antonio Miguel, 50 centavos. Catalina Polo, dos pesos. Hortensia Font de Crespo, un peso. Una devota, para los niños del Asilo, diez latas de leche. Teresa Guerrero, 40 centavos. Nena Viñolas de Lamuño, un peso. Una devota, cuatro latas de leche. María C. Suárez, 50 centavos. Señora de Costa, diez latas de leche.

Señorita María Elena Martínez, un peso. Rosa Chávez, un peso. Una señora católica, un peso y pomos y depósitos de lata para el Dispensario. Filomena Ruiz, un peso. Una devota, 20 centavos. Para los niños del Asilo, una devota trajo dos pantalones blancos y dos camisas, una arroba de arroz y 12 libras de frijoles. Manuel Herrero, 10 latas de leche.

Eva López, diez y nueve latas de leche. Lilia González de Lores, $3.80. Calixta Vega viuda de González, 60 centavos. María Villar, dos pesos. Elda Roces de Lauderman, doce libras de bacalao. Eduardo Quinta, un peso para pan de los niños. Una devota, 10 latas leche. Señora de Booth, un peso cuarenta. Señora de Bosch, cinco pesos.

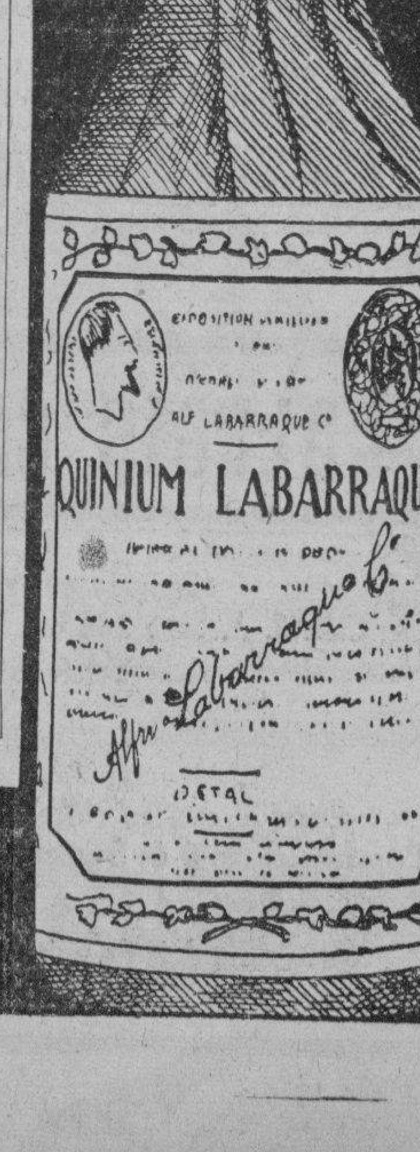

¿PALUDISMO? QUINIUM LABARRAQUE EN TODAS LAS BOTICAS

M.E.C.D. 2016

Continúa inactivo aún el Comité de No Intervención

Ningún representante de la Embajada italiana ha sido llamado por Lord Plymouth

LONDRES, septiembre 1. (Havas). Según los informes suministrados en los círculos italianos de Londres, ni el embajador Dino Grandi ni ningún representante de su Embajada ha sido citado por Lord Plymouth, presidente del Comité de no intervención, ni por el secretario de Estado, Lord Halifax, aunque parece probable que se les llamará antes de que termine la semana. Tampoco se ha hecho la menor gestión por el gabinete británico cerca del embajador de Italia, en relación con la difícil situación existente en la Europa central.

Azcárate no conferencia con Lord Plymouth

LONDRES, septiembre 1. (Havas). En los círculos españoles de esta capital se desmintió hoy que el embajador del Gobierno de Barcelona, Salvador de Azcárate, se dirigiera a Lord Plymouth, ayer, para exponer nuevamente ante éste las numerosas objeciones de aquél al plan de retirada de los voluntarios. Se ratifica la aceptación, sin reservas, ni condiciones, de todo el plan, hecha previamente por Barcelona.

AUTOMOVILES CIRCULADOS

Por transitar con exceso de velocidad, fueron circulados ayer por la policía, los vehículos siguientes:

Segunda Estación: 27444 y ómnibus 553.
Cuarta Estación: 86024.
Quinta Estación: 8988 y 18736.
Sexta Estación: 6179 y 39621.
Séptima Estación: 27438 y ómnibus 337.
Novena Estación: 17673 y 11716.
Décima Estación: ómnibus 1040.
Oncena Estación: 65567, 14816 y ómnibus 92.
Duodécima Estación: 19883.

PALUDISMO

Combátalo con "QUINA-LAROCHE"
el vino reconstituyente y febrífugo por excelencia, el único recomendado por el cuerpo médico.

La "QUINA-LAROCHE" es de un sabor agradable y contiene el principio activo de tres quinas.

FIEBRES, FALTA DE APETITO, AGOTAMIENTO, DEBILIDAD } QUINA-LAROCHE Simple

ANEMIAS, CLOROSIS } QUINA-LAROCHE Ferruginosa

DE VENTA EN TODAS LAS FARMACIAS
NO ACEPTE SUSTITUTOS
LABORATORIOS CLIN-COMAR et Cie. PARIS.

TUVO LA ADUANA UN SUPERAVIT DE $164,834 CON RELACION AL MES DE AGOSTO DEL AÑO 1937

La recaudación de ayer fué excelente: $333,664.06. Una grave denuncia por infracción sanitaria. Vapores que se esperan hoy. Muchos pasajeros para los Estados Unidos

Llegó en el «Talamanca» el señor Albell Villegas, hijo del propietario del periódico «La Estrella de Panamá», el cual pasará unos días en la Habana con la familia Espinosa, para luego seguir a los Estados Unidos a ingresar en un colegio.

Los 97 pasajeros en tránsito del «Talamanca» son en su casi totalidad turistas.

Los que se embarcan

En el turbo eléctrico «Talamanca», que siguió viaje ayer tarde para New York, embarcaron los señores James J. Langan, William G. Allen y señora e hijos, el señor Thiel Rowland y señora, la señora María de la Guardia, el señor Victor Paredes y otros.

Viajeros de Miami

Por la vía de Miami llegaron ayer el ex-Secretario de Hacienda, doctor Octavio Averhof, la señora Lina Hisler e hijo Salomón, el profesor cubano Isidro Hernández, el señor Reinaldo Ramírez, el señor Demetrio Cabarga y señora y otros.

Por esta misma vía salieron los señores Antonio Alemán, María Morales, María A. Saavedra, Roberto Guest y señora, Lisardo García, señor B. Canavaciolo y señora y otros.

Los que salieron para México

Con destino a Mérida, Yucatán, salieron ayer de nuestra capital, el Hinistro de Justicia del Gobierno rojo de España, señor Ramón González Peña, a quien acompaña su secretario particular, señor José Guzmán Méndez.

También salió por esa vía el señor Marcial Mora Miranda, ex-Ministro de Relaciones Exteriores de Chile y actual Presidente de la Caja Nacional de Ahorros de aquel país.

El «Grispholm»

Procedente de New York y escalas, llegó ayer el vapor «Grispholm», que está realizando un viaje de excursión con 493 turistas norteamericanos.

También viajan en dicho buque dos polizones.

El «Cuba»

En su viaje regular de Tampa y Key West, llegó ayer tarde el vapor americano «Cuba», correo de la Peninsular y Occidental S. S. Co. que trajo carga general y 89 pasajeros, entre los que figuran, el doctor Mario Martínez, catedrático de la Universidad Nacional, que regresa de Filadelfia después de haber cumplido la comisión que le encomendó dicho máximo centro de enseñanza.

También han llegado los señores Manuel Couto, la señora Mariana Pérez e hija María, la señora Edelmira Ricardo e hija Berta, la señora Mercedes del Barrio e hijo, Esperanma Mas e hijo René, el señor Carlos E. Valdés, Anselmo S. Sánchez, Alberto Adam y familia, José A. Castillo, Emilio F. Leoras, Joaquina Lorenzo e hijos, Antonio Deber, Dulce Ma. Falcón, Marta Lois, Serafín Rivero y señora, Pablo G. García, Manuel Alvarez; Catalina Caballero, Mercedes Valdés e hijo Leal, Carmen Colomina, doctor Adolfo De Poo, Consuelo Betancourt, Oscarina Espinosa, Sofía Ferrer y otros.

El «Cuba» regresará hoy por la mañana a los puertos de su procedencia con carga general y pasajeros.

El «Florida»

Anoche regresó a Miami el vapor americano «Florida», correo de la Peninsular y Occidental S. S. Co. que lleva 60 pasajeros, entre los que figuran numerosos cubanos, así como turistas norteamericanos.

En el «Florida» se embarcaron los señores:

Juan del Valle y Sra., Antonio Morales y señora, Enrique Porto e hijos María Luisa y Nestor, Inés Cortez, Alberto Roque, Pedro de la Mora, Juan Rogel, Arturo Gay, Amada, Isabel y Eugenio Miranda; Angel L. Salazar y señora, Wenceslao Boronat e hija Belén, Concepción González, María L. Ortiz, el niño Gabriel Prats, Mercedes Valdés, Alberto L. Arango, Enrique Molinet y familia, Gonzalo de la Vega, José Sánchez y familia, Carmela Torres, Federico Casellas, Tomasa Ferreiro, Leonor Arango, Charles Guiu y familia, Alicia Reyes, Dolores Agramonte, Rafael Vázquez, Andrés Hernández, Gabriela Llovet, Sarah Martínez, Eduardo Hernández, Filomeno Linares, Frank Badía, Juan Sandoval, Annette Hernández, el consul de Venezuela en la Habana, señor Domingo Betancourt y familia; Graciela Herrera, Silvia Aguirre, Rosalía D-Arcy, Olga Caras, Francisco Nidas, Helena M. de Mora, Ernesto Hevin, Ramón Rodríguez y familia, María Pedreguera, Juan Aguirre, Manuel Vega, Antonio Pérez Cabo y familia, María Pedreguera, Juan Aguirre, Manuel Vega, Antonio Pérez Cabo y familia, Aurelio Cano, Isabel Corrales, Elsa Martínez, Horacio y Héctor Trujillo, María A. Alcover, Eduardo Ortega, Genova Drike, Roberto Merino, Valentín Cárdenas y señora, Julio B. Forcade, Angelina Pedro, José E. Jiménez y familia, Rubén Delmas, Pedro Rodríguez, Roberto Luis Trueba, Martha Jovenich, Mida, Marta y Francisco Mestre; Enrique Matos, Martha Rocafort, Julio Santos, Berta García, María García, Andrés Pérez y señora, Gustavo Valdespino e hijo Andrés, Estrella, Virginia y Carmen Ravelo; Carmen Tamayo, Julián Pacheco, Mario López, Luis Estebañez e hijo Luis, Fermina Alcoso, Isabel Cuk, Carmen Puig, Ernesto Bordenave, Caridad de Muñiz e hija Esther, Amado Sáenz de Calahorra, Caridad Xiqués, Enrique y Clara Figuera, Clara Fuentes, Olga Hernández, José Angel Bango, Luis Miguel Berganeche, José Alvarez y familia, María Josefa Roca, Agustín Quintero, Catalina Benejam, María T. García, Raúl Peña, Carlos Alegret, Emiliano Furnes, Agustín López, Federico González, Isabel Bermúdez, Guillermo y Jorge Alonso, Esperanza Radillo, Francisco Morales, Ramón Fernández, Olivio Lubián y señora, Amado Ros, José Gómez, Carlos Bueno y otros mchos.

ACEITE DE PALMA

Procedente de puertos africanos vía New York, llegó ayer a la Habana, el vapor americano «Cathelmet», que ha traído un cargamento de aceite de palma.

Las salidas

Ayer salieron los siguientes vapores «Talamanca», para New York. «Florida», para Miami. «Arsa» para New Orleans vía Veracruz y Tampico.

Barcos que se esperan

Hoy son esperados en este puerto los vapores «Contessa», de la Vaccaro Line, que trae carga general y pasajeros, tanto para la Habana como en tránsito, procedente de New Orleans.

«Toloa», de la Gran Flota Blanca, que viene de Cristóbal y Puerto Limón también con carga general y pasajeros.

«Aachen», de bandera alemana, que viene de Cristóbal y Puerto Limón también con carga general y pasajeros.

Para mañana se encuentra anunciado el arribo a este puerto de los siguientes vapores: «Orizaba», que viene de Veracruz con carga general y pasajeros. «Florida», que procede de Miami, «Orinoco», que viene de Veracruz, ambos también con carga general y pasajeros. «Stella Lykes», que procede de Houston y Galveston «Bloomerdyks», que viene de New Orleans.

Grave denuncia

El capitán del Puerto, señor Hernández ha dirigido una comunicación al Jefe Local de Sanidad de la Habana, transcribiendo un informe de la Policía Marítima, en el que se denuncia que dos sujetos tienen autorización para recoger del Vertedero colchonetas y toda clase de trajes y trapos que son arrojados allí procedentes de la ciudad. Dichos sujetos los utilizan después en usos industriales con grave peligro para la salud pública.

Dice la Policía que las cosas que recogen en el vertedero proceden de los hospitales o casas donde ha habido enfermos y de ahí el peligro que se señala.

La recaudación

La Aduana de la Habana recaudó ayer la cantidad de $333,664.06.

Casos de policía

La Policía Marítima tuvo conocimiento de los siguientes casos:

Trabajando en el Almacén número 3 de la Ward Line, resultó con lesiones menos graves en la región malar izquierda, Ramón Pérez González.

Por el Departamento de Inmigración fué puesto a la disposición de la Policía Marítima y esta a su vez a la disposición del Juez Correccional de la Sección Primera, Félix Alvarez Pérez, que ha sido acusado de estafa del importe del pasaje entre la Habana y New York, por la Ward Line, por haber ido como polizón en uno de los barcos de esa compañía.

El vigilante número 73, Fernández, dió cuenta de que el chofer del automóvil oficial número 19, lo desobedeció al ordenarle que no transitara con tanta velocidad por la Avenida del Puerto.

El vigilante 44 le ocupó a Joaquín Viera, de Oficios 10, dos chernas, por estimar que estaban en estado de putrefacción, pero un Inspector de pescado certificó que estaban en buen estado, por lo que el juez que conoció del caso absolvió al citado sujeto, devolviéndole dichos pescados.

El señor Victor Casaus

Ayer por la mañana falleció en esta ciudad el señor Victor Casaus, antiguo Corredor de Aduanas, que gozaba de grandes simpatías y prestigio entre el comercio importador de ésta capital.

Por este medio enviamos nuestro pésame a sus familiares.

Superavit de $164,834 77.

Según informes que obran en poder del Director Administrador de la Aduana de la Habana, aparece que dicho centro recaudador obtuvo en la recaudación total del mes de agosto del corriente año un superavit de $164.834. 77 comparándole con la obtenida en igual mes del año 1937.

También fuimos informados que si bien en la recaudación de agosto del año actual, aparecen incluídos varios ingresos por concepto de gasolina y petróleo, también en la del año anterior contribuyeron a aumentar la recaudación de aquel mes varias partidas de ese mismo concepto.

FAJAS y ajustadores

Precios por Debajo del Costo Actual

No 1.—Faja de Cutí Brocado hilo puro, cordón atrás y broche al frente a 0.95

No. 2.—Elegante modelo en Cutí liso de hilo a 1.50

No. 3.—Precioso estilo de Faja Pantalón Lastex tamaños Medium, Small y Large Rebajada a 1.38

No. 4.—Modernísimo estilo de Corselete lastex. Tallas Small Medium y Large a 1.75

OTROS MODELOS ADICIONALES

Además de los modelos ilustrados, tenemos otra gran variedad en Fajas y Ajustadores, A LOS PRECIOS MAS BAJOS DE LA HABANA

LA NUEVA ISLA
LA CASA DE MEJORES ARTICULOS Y MAS BAJOS PRECIOS.
MONTE y SUAREZ TEL.A:6893

Así vive un enfermo de las vías urinarias, no puede disfrutar los placeres de la vida.

CONTRA LA BLENORRAGIA, CISTITIS, ESTRECHESES, PROSTATITIS, es el

PAGÉOL

el desinfectante mas completo.

EN TODAS LAS FARMACIAS

ES UN PRODUCTO CHATELAIN LA MARCA DE CONFIANZA

CRONICA HABANERA

DE AMOR

Hoy, en la fecha de su cumpleaños, será pedida en matrimonio la encantadora señorita Isabel Besteiro y Loret de Mola para el atento joven Aurelio de la Vega y Gómez de Molina.

La Srta. Besteiro es hija del doctor Domingo Besteiro.

Felicidades.

LOS SANTOS DE HOY.—Dos festividades son las de hoy: San Antolín y San Elpidio.

Entre las señoras, saludamos en primer término a la respetable dama Antolina Culmell viuda de Cárdenas, y a su hija Baby, la gentil señora de Barrientos.

Y a Nena Sánchez de Hernández Roger.

También está de días hoy y la felicitamos muy especialmente, la bella y gentilísima señorita Antolina de Cárdenas, tan celebrada en nuestra sociedad elegante.

Saludamos asimismo, entre los caballeros, al señor Antolín de Cárdenas y a su hijo Antolín de Cárdenas y Miró, gerentes de la conocida casa «Cárdenas y Compañía».

Y a los señores Antolín Cebrián y Antolín Martínez.

Los Elpidios:

Un notable cirujano, el doctor Elpidio Stincer, director de la «Asociación de Damas de la Covadonga».

El doctor Stincer, que disfruta de gran nombradía en nuestro mundo médico, recibirá halagos y congratulaciones innumerables.

Los señores Elpidio de la Guardia, Elpidio Pérez y su hijo Elpidio Pérez y el cirujano dentista Elpidio Tarriche.

Por último, el señor Elpidio Guzmán, amigo muy estimado en esta casa, jefe de Personal de la Secretaría de Comunicaciones.

FELIZ INICIATIVA.—Pronto iniciará sus labores educacionales la primera escuela creada para preparar artistas cinematográficos, feliz iniciativa que ha de tener extenso campo.

Para verificar estas actividades se ha escogido un lugar espléndido, donde la naturaleza se manifiesta en todo su esplendor: los jardines de «La Cotorra», enclavados en pintoresco lugar de Guanabacoa, que propiciarán, sin duda, un ambiente singular para que el profesorado, encabezado por Enriqueta Sierra, tenga un risueño éxito en su labor.

RESTABLECIDA.—La respetable dama Remedios Deniz de Barrera, madre amantísima del doctor Santiago Barrera Deniz, joven y talentoso médico, fué operada recientemente en la clínica «Varela Zequeira» de «El Sagrado Corazón de Jesús», y ya se encuentra en vías de franco restablecimiento.

D'cha operación la llevó a cabo, con su acierto de siempre, el doctor Roberto Varela Zequeira, el joven y brillante cirujano.

EN EL CLUB DE OFICIALES.—En el Club de Oficiales de la Ciudad Militar se llevó a efecto anoche, con gran lucimiento, la comida ofrecida en honor del team hípico mexicano que ha venido a tomar parte en las competencias que tendrán lugar en la semana entrante por el comandante Jaime Mariné, ayudante del jefe del Ejército Constitucional y director máximo de deportes.

Fué un acto brillantísimo.

El simpático anfitrión y sus invitados ocupaban larga y bien servida mesa, artísticamente decorada por los floristas maestros de «El Clavel», el famoso jardín nacional de los hermanos Armand.

Se destacaban preciosas corbeilles de dalias, azucenas azules y gladiolos «Capitolio», tejidas con el arte inimitable de aquellos floristas, siempre inspirados y exquisitos.

DEL LYCEUM.—Una maravillosa exposición se inaugurará próximamente en la sociedad femenina Lyceum.

Trátase de la valiosa colección de objetos arqueológicos encontrados en la región oriental de la isla, por el señor Riverón, en diferentes cuevas exploradas.

Las pocas personas estudiosas que han visitado particularmente al señor Calzadilla, depositario de la colección en la Habana, han emitido el juicio que es, sin disputa, el mejor aporte de la vida de los indios taínos conservado hasta nuestros días.

En vista de la importancia de la exposición, el Lyceum se propone abrirla al público desde el día de la inauguración.

Próximamente daremos más detalles.

(Continúa en la página ONCE)

JAMON EN DULCE,

Lechón asado, Fiambres variados, Cakes, Dulces, Helados, Comidas, Almuerzos, Cenas. Recibimos ordenes para Buffets de Bodas, Bautizos y Santos.

Café, Lunch y Restaurant

"EL SIGLO XX"

Neptuno y Belascoaín. Tel. M-4994

ARROZ CON POLLO A TODAS HORAS DEL DIA

UN 20% MAS BARATA...

en los

Almacenes "ULTRA"

Toda la ropa para colegiales — uniformes completos, prendas sueltas, habilitaciones interiores — tienen un 20% de ventaja en los precios, como podrán ver ustedes en la relación, desde luego incompleta, que ofrecemos seguidamente:

PANTALONES BOMBACHOS

De kaki . . . . . 6 a 14 años, 0.60
De gabardina prusia . . . . 6 a 14 años, 0.70
De dril Imperial de hilo. . . . 6 a 14 años, 1.00

PANTALONES LARGOS

De dril crudo . . . . . 6 a 11 años, 1.00
12 a 16 años, 1.15

De gabardina prusia o carmelita, 6 a 11 años, 1.00
12 a 16 años, 1.15

De dril kaki . . . . . 6 a 11 años, 1.00
12 a 16 años, 1.15

De dril kaki, en todos los tonos, mejor calidad . . . . . 6 a 11 años, 1.25
12 a 16 años, 1.50

De dril Imperial de hilo . . 6 a 11 años, 1.30
12 a 16 años, 1.50

De dril Imperial, más finos . 6 a 11 años, 1.60
12 a 16 años, 1.75

De dril Imperial, con pliegues, 6 a 11 años, 1.70
12 a 16 años, 1.90

De dril kaki, calidad ultra superior . . . . . 6 a 11 años, 1.70
12 a 16 años, 1.90

De franela blanca . . . . 6 a 11 años, 1.75
12 a 16 años, 2.00

De franela blanca, de pura lana a 4.00, 4.50 y 4.75

TRAJES de dril Imperial de hilo . . . . . 6 a 11 años, 5.50
12 a 16 años, 6.00

TRAJES de gala, azul prusia, en varias calidades, a . . . . 6.00, 7.00, 9.50 y 11.50

CAMISAS de batista estampada, indesteñible, en todas las tallas, a . 28, 45 y 50 cts.

CAMISAS de sport, de poplín blanco, en todas las tallas, a . . . 30, 45, 60 y 70 cts.

CAMISAS azules (De La Salle) a 30, 45 y 85 cts.

CAMISAS a listas azules, tejidas (Escolapios), a. . . . . 45 y 60 cts.

CAMISAS de Irlanda Mañé (Belén), a . 0.60

PAÑUELOS de buena calidad, dos por . 0.15

CALCETINES, par desde 0.17

MONOGRAMAS de todos los colegios, a 0.20

CORBATAS de todos los colegios, desde 0.25

PIJAMAS, diferentes estilos, desde . . 0.90

Garantizamos la autenticidad de las telas correspondientes a cada Colegio, la fiel interpretación de los uniformes y su confección perfectamente acabada.

ALMACENES Ultra

Reina, frente a Galiano

Sucursal: "La Casa Pinón", Monte 75

Sintonice la C-M-B-Q, Ideas Pazos y Almacenes ULTRA, en 680 kilociclos

EL HOSPITAL DE LA POLICIA NACIONAL

En el Hospital de la Policía Nacional, que dirige el comandante médico doctor Eduardo García Porraspita, M. P., están de guardia en el día de hoy los doctores: Conrado González Núñez, Juan del Cristo y Victoriano Viña, auxiliados de los enfermeros: Basilio Brito y señorita Blanquita Pérez Zayas.

En el día de ayer fueron dados de alta el sargento Florencio Alejo y los vigilantes: José R. Viera y Carlos Cuesta.

Fueron ingresados el cabo Herminio Vivar y los también vigilantes Celestino Ortega y Pedro Fajardo.

LESIONADO

Al caerse en ocasión de transitar por Gloria y San Nicolás, se ocasionó lesiones de carácter leve Fermín Jomes Marante, de 29 años y vecino de Misión 19.

Colegio "Ntra. Sra. de las Mercedes"

CALLE J No. 309 entre 15 y 17.—Vedado, Teléfono F-3523.

Apertura el Próximo 7 de Septiembre

Enseñanza Primaria y Secundaria.

CURSO ESPECIAL DE COMERCIO

La enseñanza del INGLES recibe ATENCION ESPECIAL y las clases son a diario en todos los Grados desde el Kindergarten.
Clase de PERFECCIONAMIENTO para Señoritas que deseen continuar estudios superiores de este IDIOMA, a cargo de una PROFESORA INGLESA.

SERVICIO DE OMNIBUS

Directoras: Srtas. Morales y Alvarez.

Las Inscripciones pueden hacerse todos los días.

Bravo de Messa—M-7525.

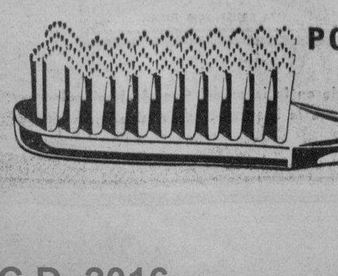

POR 50 AÑOS EL PREFERIDO

Pro-phy-lac-tic Perma-Grip

R-84

M.E.C.D. 2016

CEBOLLINO
De Canarias, de la nueva cosecha. Garantizamos alta calidad. Apresúrese a hacer su compra. Semillas en general.
EL VAPOR
Aguila 621. Teléfono M-9506

FARMACIA
PENICHET
Belascoaín y Virtudes
DE TURNO HOY
SABADO
y Mañana
DOMINGO
Todo el día y toda la noche
Mensajeros a todos los barrios de la ciudad.
U-7004
U-6855
U-5600
Llámenos y pasaremos a recoger sus recetas.

FARMACIA
DROGUERIA
TAQUECHEL
DE TURNO
LOS VIERNES
Obispo 27
TELEFONOS
M 7674
7675

FARMACIA
DROGUERIA
DE
"JOHNSON"
DE TURNO LOS LUNES
obispo Nº 30 TELEFONO-A-2129.

LA MAYOR
35 EDIFICIOS
700 EMPLEADOS
SARRA
DROGUERIA
ABIERTA TODOS LOS DIAS
TODA LA NOCHE LOS MARTES
A-8026 A-3641

FARMACIAS DE TURNO HOY VIERNES

DESDE BAHIA A PASEO DE MARTI (PRADO)

Calle y Núm.	Teléfonos
Obispo Nro. 27	M-7674
Habana No. 187 entre Paula y San Isidro	M-4604
Morro No. 2	A-8388
Monte No. 2	M-9400
Lamparilla y Villegas	M-5718
Neptuno y Mza. de Gómez	M-2277
Paula No. 85	M-4129
DE PASEO DE MARTI (PRADO) A P. VARELA (BELASCOAIN)	
Galiano No. 9-B	M-1500
Reina No. 2	M-5353
Escobar y Peñalver	M-5450
Animas e Industria	M-4040
Maloja y San Nicolás	M-7712
San Nicolás y Gloria	M-5222
Revillagigedo y Corrales	M-3137
San Rafael y Campanario	M-4588
Lealtad y Animas	M-4480
Belascoaín y Corrales	A-9466
Neptuno No. 145	U-7018
Suárez No. 84	M-4622
Aguila y Colón	M-3336
Belascoaín No. 105	M-9227
DE P. VARELA (BELASCOAIN) A AVE. DE MENOCAL (INFANTA)	
Infanta No. 113	U-6779
Infanta 12[illegible]	U-7074
San Lázaro 388	U-3535
Fernandina 77	M-5365
San Miguel y Oquendo	U-6936
Neptuno 230	U-1818
Estévez 115 y Ave. Menocal	M-1501
Bruzón 16	U-6922
VEDADO	
Zapata 128	F-6002
17 entre F y G	F-6222
19 entre 14 y 16	F-6211
23 entre J e I	F-[illegible]
K No. 109	F-4404
VIBORA	
S. Mariano y Figueroa	I-7334
J. del Monte No. 614	I-7342
Estrada Palma No. 59	I-7591
Pocito y Reyes	X-2351
JESUS DEL MONTE Y SANTOS SUAREZ	
Quiroga y Delicias	X-3211
J. del Monte y Rodríguez	I-2247
Pocito 16, Lawton	O-0000
Santos Suárez y Serrano	I-7609
LUYANO	
Caserío de Luyanó 48	X-2348
Luyanó 130	X-3068
Reforma y Compromiso	I-3851
CERRO	
Falgueras 15	M-3900
Salvador y Bellavista	I-5600
Primelles 12	I-7428
Calzada del Cerro 747	I-3141

Este grupo deberá prestar servicio público todo el día y la noche de los domingos siguientes.
Enero 30 Junio 5 Octubre 9
Marzo 13 Julio 17 Noviembre 20
Abril 24 Agosto 28

SOCIEDADES ESPAÑOLAS

A BASE DE DATOS IRREFUTABLES, DEMUESTRA "CENIT" LO QUE PARA CUBA REPRESENTAN LAS QUINTAS

El número 2, de la revista mensual «Cenit», órgano oficial de «Hijas de Galicia», acaba de ver la luz y contiene trabajos interesantísimos, entre ellos un editorial titulado «Las Quintas... una bendición para Cuba», el que por su marcado interés reproducimos. Dice así:

«Las Quintas», que con tanto esfuerzo y tesón fundaron y nos legaron aquellos cientos de humildes y beneméritos españoles; que con sacrificio y abnegación sostuvieron y acrecentaron hasta llegar a lo que representan en nuestros días: verdaderos templos para la salud, orgullo de propios y extraños, son una bendición para Cuba. Por lo tanto, estamos todos en el deber de sostenerlas y defenderlas de las agresiones de quienes pretenden destruir el patrimonio social de decenas de miles de ciudadanos.

«No podemos permitir que se nos prive de un legado que, con visión magnífica del futuro y un profundo espíritu de unión y amor al prójimo, nos entregaron nuestros padres. Estamos obligados a conservar y a engrandecer más, si cabe, este legado que pasará mañana a nuestros hijos, después a los de éstos y, así, de generación en generación, hasta lo infinito...

«¡Qué bello y desinteresado fué el ideal de los pobres emigrantes que fundaron estas grandiosas instituciones, propiedad de todos en conjunto y de nadie en particular! Precisamente esta finalidad altruísta las hace invulnerables y los arteros embates de sus enemigos que, ¡oh paradoja!, deberían ser sus mayores defensores, porque les deben fama y fortuna.

«Los gobiernos, a los que estas instituciones economizan millones de pesos anualmente en salubridad pública, debieran no sólo subvencionar a aquéllas que sortearan dificultades, sino librarlas a todas de cargas e impuestos onerosos, declarándolas instituciones de conveniencia pública y social.

«Para que comparemos la ventajosa y magnífica situación en que se encuentra Cuba con la asistencia sanitaria al alcance de todas las fortunas, bendición que se debe exclusivamente a la fundación y sostenimiento de las «Quintas», en los Estados Unidos—el país de más alto standard de vida—, hay un promedio diario de dos y medio millones de enfermos, cuatro de cada diez no tuvieron la suerte de poder consultar al médico, aparte de que se gastaron en el año pasado en atención médica tres mil quinientos millones de dólares y que las enfermedades y las muertes innecesarias costaron diez millones de dólares: $330.00 por cada familia del país vecino.

«Estas cifras fabulosas y otros datos de gran interés sobre la asistencia sanitaria en los Estados Unidos, provienen de «Health and Hygiene» y llevan la firma de una autoridad en la materia: el doctor Kingsley Roberts.

«No se puede calcular el número de personas que gastan en asistencia médica sus ahorros y aún quedan a deber—escribe el doctor Roberts.—Si la enfermedad es suficientemente grave para necesitar especialistas, hospitalización o servicio de enfermera, se hace presión sobre el paciente para el pago inmediato de las cuentas. La única solución es pedir dinero prestado. Esto hipoteca los ingresos por tiempo indefinido y es cosa desastrosa en caso de una recuperación lenta o de otra enfermedad. El 38 por ciento de los préstamos pequeños se hacen para pagar cuentas de médicos. Centenares de miles de personas tiene que abonar cuentas iguales o mayores que sus ingresos anuales y se cuentan por millones los que nunca se someten a tratamientos médicos porque temen lo que ha de costarle».

«En Cuba el padre de familia sabe que por una cuota de dos pesos cada uno de los mayores y cincuenta centavos para cada niño, está asegurada su familia y su economía contra la enfermedad. El padre de familia en los Estados Unidos nunca podrá saber qué partida ha de asignar para atención médica, porque las enfermedades suelen llegar de improviso y nadie puede prever la duración y el costo de las mismas, contando con que el médico acierte el tratamiento. En el caso contrario en que el enfermo no responda al tratamiento, se ha perdido el tiempo y hay que cambiar de médico y volver a empezar, con los gastos consiguientes de medicinas, honorarios, análisis, radiografías, etc.

«Hay muchas razones en que fundarse sobre los errores de los médicos al prescribir un tratamiento. El doctor Roberts cita este hecho: «Hace varios años se hizo a los médicos de cinco estados y veinte y nueve preguntas sencillas, basadas en la ciencia médica moderna. El cincuenta y dos por ciento contestó inadecuadamente y la capacidad de responder con corrección estaba en proporción con el número de años pasados en la escuela de medicina».

«Aboga el doctor Kingsley Roberts por los «grupos organizados de médicos», afirmando «que el médico solo y aislado ya no puede cubrir el campo entero del conocimiento médico».

«Analicen y reflexionen acerca de los datos expuestos en este trabajo los socios de las «Quintas» que pueden hacer uso de la ciencia médica especializada, y por «grupos organizados de médicos», por un módico estipendio: con sanatorios modelos; salas de operaciones dotadas de los más modernos y acabados arsenales quirúrgicos; laboratorios de investigación y experimentación; aparatos que son la última expresión en la ciencia de la radiología; salas de maternidad; pabellones de hidroterapia y todos los recursos que la ciencia moderna tiene a su alcance para desarrollar su benefactora labor en bien de la humanidad doliente.

«Sostengamos las «Quintas», si no por el bello y altruísta ideal que presidió a sus beneméritos fundadores—a quienes somos deudores de gratitud eterna—, al menos por egoísmo personal, porque las «Quintas» son una bendición para Cuba».

ACTOS PARA HOY

CENTRO ASTURIANO DE LA HABANA: Junta de la Comisión de Presupuestos, a las ocho y media de la noche, en el palacio social.

ASOCIACION CANARIA: Junta del Comité Ejecutivo, por la noche en los salones sociales.

PARTIDO «FUERZAS VIVAS» DEL CENTRO DE DEPENDIENTES: Toma de posesión del nuevo ejecutivo, a las nueve de la noche en la Manzana de Gómez número 305. Para este acto cita a los asociados el secretario, señor Andrés Malpica.

ASOCIACION DE DETALLISTAS DE TABACOS Y CIGARROS: Junta general, a las nueve de la noche en San Nicolás casi esquina a Reina. Cita el secretario, señor Alvaro M. García.

CLUB CARREÑO: Junta de la directiva, a las ocho y media de la noche, en Monserrate 413, para la cual cita la secretaria, señora Aurora F. de Cuervo.

FIESTAS PROXIMAS

NATURALES DE ORTIGUEIRA: Velada brillante el sábado en el Centro Montañés, para hacer entrega del título de Presidente de Honor a don Antonio Couzo García.

EMIGRADOS DE RIOTORTO: Banquete de confraternidad en honor de todos sus miembros, el domingo a las 12 del día en los jardines «La Cotorra».

CLUB ORENSANO: Gran verbena benéfica el sábado en los salones de la «Artística Gallega», amenizada por Raúl Valdespí y el «Nacional de Piñeiro».

CLUB DEPORTIVO CARMELO: Regio baile el domingo por la noche en su espléndida terraza de Línea y 18, Vedado, amenizado por la gran orquesta de Emilio Parada. Los caballeros abonarán 20 centavos.

LICEO DE MEDINA: magnífico baile el domingo por la noche en sus amplios salones de 23 y D, Vedado, amenizada por Riveiro con Joseíto Fernández y el «Quinteto Tomé».

CLUB GALBAN LOBO: Baile social el sábado por la noche, en sus salones de O-Reilly número 14.

ASOCIACION DE DETALLISTAS DE VIVERES: Magno festival el domingo en «La Tropical», amenizado por Romeu, Belisario, «Quinteto Barcalés» y «Sonora» y «Gloria Matancera».

Resultó brillante el ágape-aniversario de "Ntra. Sra. del Pilar"

Dentro de la mayor animación tuvo efecto anoche el banquete con que la gran institución «Nuestra Señora del Pilar», acordó celebrar su sexto aniversario.

Como se sabe, ésta fué fundada —y desde entonces viene siendo dirigida— por los médicos del desaparecio Centro Balear. Y en verdad que tan valiosos elementos han logrado un éxito realmente insuperable, toda vez que cuenta un respetable núcleo social y ha logrado llevar a todos sus departamentos lo mejor de lo mejor.

Los comedores de dicha sociedad clínica —situada en Belascoaín y Nueva del Pilar— sirvieron de marco a dicho ágape, que constaba de un menú sencillo y soberbio a la vez. En una palabra, que fué una reunión familiar por todo lo alto.

Entre los concurrentes se hallaban el titular de la sociedad, doctor Rafael Peñalver; el doctor Jorge Pina, médico de «Cuban American Insurance Cor»; los doctores Justo Corbera.

José Manuel Busto, Rufino Moreno, José Miguel Branly, Justo Corbera, Valentín García, Pedro Beade, Rafael F. Vilá, Santiago Segurola, José R. San Pedro, Carlos Alberdi, Vicente Custodio, Julio Bernal, José Alvarez, Eduardo Díaz Betancourt, Domingo Romeu, Rafael Inclán, en representación de la Cía. de Seguros «La Tabacalera, Enrique del Rey Joaquín Corbera, Pedro L. Barroso, José A. Díaz Padrón, Alfonso E. Pino, Manuel García, Sandalio Rada, y José A. Muñoz Grimany, así como los señores José Alvarez, competente enfermero de la colectividad.

Andrés Rivas, alto empleado de la oficinas; Ramón A. de Camargo, Alberto Ortega, Eduardo Vizoso, y los cronistas de sociedades españolas Pablo Rodríguez Presno, Miguel Roldán, Salvador Gumbau y Cándido Posada.

DISCURSO DEL DR. ROMEU.—A la hora de los postres hizo uso de la palabra el doctor Domingo Romeu y Jaime, en nombre del presidente general, que no deseaba **hacerle la competencia** —al menos en ese momento— a Justico Corbera, el el hombre múltiple.

Como de costumbre, el doctor Romeu fué oportuno y sencillo. Agradeció la presencia de quienes más se han significado en el engrandecimiento de «Nuestra Señora del Pilar». Glosó el programa desarrollado por esa institución en poco más de un lustro. Hizo referencia a **Justico el Bueno**; elogió a los chicos de la crónica española capitalina y terminó haciéndolo votos por la ventura de todos los presentes y por el mayor engrandecimiento de la entidad.

Una salva de aplausos premió los atinados conceptos del doctor Romeu. Eran las diez y media de la noche. Y se dió por terminado el banquete-aniversario, que ha constituído un nuevo éxito para los dirigentes de la siempre admirable institución «Nuestra Señora del Pilar».

DISPONENSE MUCHAS DAMAS A QUE TRIUNFE EL ACTO DE TINTOREROS Y LAVANDEROS

Gran interés viene despertando en el público habanero el magno festival benéfico que celebrará la «Asociación de Industriales de Tintorería y Lavandería de Cuba», en todos los jardines de «La Polar», el día 11 de septiembre.

Las señoritas Olga Valdés, Pepilla Carvajal y señoras María Ventosa de Otero, Amparo Alfonso de Fra y Sabina Pean de Barro, pertenecientes al Comité de Damas, se distinguen notablemente en la venta de entradas, por lo que es de esperar que queden en los primeros lugares a este respecto.

Son secundadas admirablemente por las señoras: Rosa Lagaes de Cao, Antonia Martínez de Sánchez, Isabel Lladó de Pedre, Ramona Fernández de Ladra, Panchita Fonticoba de Cao, Sara Núñez de Fernández, Dolores Lastra de Alvarez, Antonia Lastra de Alvarez, Victoria Ruiz de Cuba y las señoritas: Consuelo Alvarez, Carmen Prieto, Obdulia y Julia López, Josefina Prieto, Amelia López, Esther Cao, Concepción Díaz Alvarez, Angelita Valdés, Mercedes Fernández y otras muchas. Al frente de las mismas resalta por su exquisita simpatía y entusiasmos en pro de esta fiesta, la señora María Ladra de Gato.

En relación con la mencionada fiesta se están recibiendo constantemente en la secretaría de la Asociación, Manzana de Gómez 228, órdenes para reservaciones de merenderos, pues para ese día se han dado cita muchas familias de los industriales para celebrar comidas dentro del ambiente de música y regocijo que reinará en los preciosos jardines.

OBSERVACIONES ACERCA DE LA MATRICULA EN EL PLANTEL DEL C. GALLEGO

Con gran animación y afluencia de alumnos de ambos sexos se está expidiendo la matrícula para las clases graduadas y especiales diurnas del plantel de enseñanza «Concepción Arenal», del Centro Gallego.

A fin de evitar molestias innecesarias a los que estén interesados en obtener dicha matrícula, la Sección de Cultura hace constar que la de las clases graduadas de varones y especiales diurnas debe solicitarse de ocho a once de la mañana en el plantel, y la de las graduadas de hembras de dos a cinco de la tarde, en el mismo lugar, si bien pagando previamente las hembras los derechos correspondientes en las oficinas del Centro, de ocho a once de la mañana y de dos a cinco de la tarde, todos los días laborables, excepto los sábados, hasta el 15 del actual en que será clausurada.

También hace constar la Sección que la transferencia de los derechos de matrícula del segundo período del curso de 1937-1938, al primer período del nuevo curso, es absolutamente personal y se refiere de un modo exclusivo a las alumnas de la academia comercial nocturna, cuya matrícula está también abierta, expidiéndose de siete y media a diez de la noche en el plantel.

EXCURSIONES DEL «ONITAL»

Nos comunica el secretario de Propaganda del «Club Onital», que el próximo domingo, a la una y media de la mañana partirá de Monte 558, altos, la caravana excursionista de dicho club, dirigiéndose a la incomparable Playa Azul.

Hasta ahora se han adherido a ese acto muchos y valiosos elementos. En la oficina social se atenderá cualquier petición en este sentido.

ESTADO DEL TIEMPO

Nota del mediodía del jueves.

Persisten las altas presiones débiles y moderadas en gran parte del Atlántico y también en el extremo Norte del Golfo de México y porción Sudeste de los Estados Unidos. En el resto del Golfo y en el mar Caribe, hay buen tiempo con presiones ligeramente bajas.

Pronóstico para hoy viernes.

Vientos principalmente del Nordeste al Sur, flojos a moderados. Cielos despejados o parte nublados con algunos nublados y pocas turbonadas diseminadas por el territorio después del mediodía. Observatorio Nacional.

LA EFICIENCIA CON QUE SE LABORA EN LA CASA DE SALUD COVADONGA MOTIVA AUMENTO DE ASOCIADOS

Atendiendo a la eficacia que diariamente se demuestra en la casa de salud «Covadonga» en todos los órdenes, que son muchos, y al estar próximo a su inicio el curso escolar 1938-1939, es grande la afluencia de inscripciones al Centro Asturiano de la Habana.

En el sanatorio se atienden las especialidades todas que exige un centro hospitalario moderno; en la casa de salud las instalaciones sanitarias en lo que a ingeniería se refiere, son cómodas, amplias, ventiladas, higiénicas; la dotación de equipos es contínua para que estén modernizados permanentemente; no se regatea al socio nada que pueda propender a su curación, ya sea en cirugía, ya en farmacopea o en inyectables.

La comida, elemento tan vital para coadyuvar al restablecimiento o a la curación del enfermo, se ajusta a un régimen netamente dietético, y siempre a base de artículos de primera calidad, sea cual fuere su costo.

Los elementos auxiliares para diagnóstico o directamente para tratamientos, tales como rayos X y electricidad médica, laboratorio e hidroterapia, están montados con una perfección y atendidos con una solicitud que corre parejas con el resto de la casa de salud.

Y en la instrucción, uno de los tres pilares angulares del Centro Asturiano, no se regatea al socio-alumno ninguna de aquellas enseñanzas elementales para la preparación completa, a fin de formar una mente apta para las actividades comerciales y mercantiles. Las plazas de profesores se cubren siempre por rigurosa oposición, garantía ésta para el alumnado y prestigio cierto del plantel «Jovellanos».

Después de esta exposición somera, a nadie puede parecerle raro que durante el pasado mes de agosto haya habido cuatrocientas cuarenta y una nuevas inscripciones; es decir, doscientos setenta y ocho nuevos socios, ciento veintinueve nuevas asociadas y treinta y cuatro bajas levantadas, que dan el total antes expuesto, probativo de que el Centro Asturiano y su gran casa de salud de fama bien ganada.

TRANSFERIDO UN ACTO DEL PROGRESISMO ASTURIANO

Motivos de organización que el acto requiere, hacen que el partido «Progresista» del Centro Asturiano transfiera la concentración que habían señalado para el mes de septiembre. Será en otra fecha próxima que oportunamente se dará a conocer.

Dicho acto de reafirmación «progresista», será único en su clase; su programa encierra toda la historia del progresismo. En su parte oral, miembros prominentes del Centro Asturiano harán una verdadera exposición de las mejoras introducidas en la casa de salud y Centro Asturiano, patrocinadas por el partido «Progresista»; asímismo se señalarán las que de inmediato requieren su ejecución.

Otra de las cosas interesantes a dar a conocer en ese día serán los candidatos que el partido «Progresista» presentará a los próximos comicios y que, indudablemente, serán los que rijan los destinos del Centro Asturiano, durante el próximo período. Al menos, esto piensan los progresistas más sesudos.

MOVIMIENTO DE ENFERMOS HABIDO EN «LA BENEFICA»

Entradas: Jesús Goas Anido, José Reboredo Couceiro, Manuel Fernández Vila, Manuel García Pérez y Rafael Garrido Artiga.

Salidas: Eusebio Canosa Crespo, Manuel Prieto Otero, (de Santiago de Cuba); Hers Angelchyk, Hilario Fernández Rodríguez, Jesús López Lamela, Manuel Gómez Villaverde, Miguel Fernández, Celedonio Durán Seco, (de Batabanó); Eulogio Yáñez Jiménez, (de idem); José Calviño, Antonio Hernández Revilla y Justo Guizán Cao.

Llegue seguro. Viaje en
TRANVIA y TRAN-BUS
Comodidad, rapidez y economía
TRANSFERENCIA DE UNO A OTRO VEHICULO

EXCURSIONES A NEW YORK
14 DIAS
INCLUYENDO VAPOR, HOTEL "TAFT", COMIDAS, PASEOS, ETC.
$135.00
Más Impuestos
SALIDAS TODOS LOS MIERCOLES, A LAS 2 A. M.
T.E.L. "ORIENTE"
SERVICIO FIJO Y REGULAR DE CARGA Y PASAJEROS ENTRE HABANA Y NEW YORK Y HABANA Y MEXICO: S/S. «ORIENTE», «ORIZABA», «SIBONEY», «MEXICO». SALIDAS PARA NEW YORK: MIERCOLES, 2 A. M. SABADOS, 12 M. SALIDAS PARA MEXICO: LUNES, 11 A. M.
NEW YORK and CUBA MAIL STEAMSHIP Co.
OFICINA PRINCIPAL DESAMPARADOS Y COMPOSTELA, TELS. M-7916 - M-7917. || OFICINA DE PASAJES, BAJOS DEL CENTRO ASTURIANO, TELES. A-6154 - M-7776.

EL DOMINGO PROXIMO, LA FIESTA BENEFICA DE LOS DETALLISTAS DE VIVERES

Sigue en aumento la demanda de entradas para el gran festival que celebrará la «Asociación de Detallistas de Víveres», en todos los jardines de la gran cervecería «La Tropical», el próximo domingo 4 de septiembre, para recaudar fondos con fines benéficos.

Han contratado las mejores orquestas para amenizar dicho acto: Antonio María Romeu, Belisario López, «Quinteto Barcalés», «Sonora Matancera» y «Gloria Matancera», los que han de estrenar en ese día piezas bailables con las que deleitarán a la concurrencia.

También se están recibiendo órdenes para reservación de merenderos, pues para ese día se han dado cita muchas familias de los detallistas y de los industriales a fin de saborear la rica empanada en el ambiente de música y alegría que reinará en los preciosos jardines.

Los bailadores están de plácemes ya que pueden disfrutar de la mejor música.

Dicha fiesta será un éxito por todos concetos, dada la buena organización que le ha dado la comisión designada al efecto.

LOS ORTIGUEIRESES Y EL HOMENAJE AL SR. COUZO

Mañana, sábado, la sociedad de beneficencia «Naturales de Ortigueira», rendirá merecido homenaje al iniciador y primer presidente de la misma, señor Antonio Couzo García.

Consistirá este homenaje en una velada artístico-bailable, que se celebrará en los salones del Centro Montañés, Prado y Neptuno; en la misma se hará entrega del título de Presidente de Honor al precursor de esta gran beneficencia de los de Santa Marta de Ortigueira.

El señor Couzo fué el que ideó esta benéfica institución hace diez años. Hoy cuenta esta sociedad con más de un millar de asociados, con positiva solvencia económica, y presta a sus asociados múltiples servicios.

Aparte de ser el señor Couzo iniciador y gran propulsor de esta gran obra, constantemente presenta proyectos que redundan en beneficio del que tiene necesidad de ayuda.

En el manifiesto que el señor Couzo hubo de publicar en el mes de junio de 1928, dirigido a sus paisanos y al resto de la colonia exponía que era una necesidad sentida el constituir una hermandad para atender a tantos infelices paisanos que en aquellos tiempos vagaban por las calles llenos de harapos y miserias, y gracias a esta sociedad se han remediado estos males. Bien merece, pues, este homenaje.

UNA AMBULANCIA RECIBE EL 4 LA «ASS. CANARIA»

Con trabajos fecundos es como el Comité Ejecutivo de la Asociación Canaria avanza en su empeño de corresponder al anhelo de la masa social, atendiendo a sus necesidades, velando por sus intereses, que son los preferentes, tener su casa de salud perfectamente dotada; de ahí la adquisición de una elegante ambulancia que la última palabra en vehículos de esta clase.

Esta se encuentra depositada ya en la Quinta Canaria; la entrega oficial se hará el domingo, día 4 del actual, a las diez de la mañana.

Se invita a los asociados al acto, en el que apreciarán el nuevo gran esfuerzo de la directiva.

BAILE HOMENAJE MAÑANA EN EL DEPORT. ASTURIAS

El homenaje a Miguel Buendía, revestirá caracteres extraordinarios, al sólo anuncio del acto que tendrá efecto el próximo sabado, en todos los salones del «Club Deportivo Asturias», el entusiasmo despertado en la sociedad habanera ha sido enorme.

La comisión organizadora prepara grandes sorpresas y presentará el mejor conjunto de orquestas del momento: Belisario López, Cheo Belén Puig, «Riverside» y la «Sonora Matancera».

Los caballeros abonarán sesenta centavos y las damitas gratis. No olviden los bailadores que el lunes, día 5, es el día de «Piccolino», el festival más grande del año.

CLUB DE FERRETEROS

Mañana, sábado 3, en sus dominios de la Calzada del Cerro número 547, ofrece su baile mensual de socios el floreciente «Club de Ferreteros», que preside el cumplido caballero, señor José Fernando Feito Taladrid.

Organizado por la Comisión de Fiestas del club, de la cual es presidente el amable amigo, señor Angel Calleja.

Tocará la afamada orquesta de «Los Red Devils» y un reputado septeto.

Mucha animación existe para dicha fiesta, por lo cual auguramos a la misma un rotundo éxito.

EL CLUB ORENSANO VA A CELEBRAR GRAN VERBENA

En la noche de mañana y en los salones de la «Agrupación Artística Gallega», Zulueta 46, esquina a Gloria, celebrará magna verbena el «Club Orensano», que siempre sale airoso en cuantas fiestas organiza.

La celebrada orquesta de Raúl Valdespí y el septeto Nacional de Piñeiro, harán pasar a la juventud bailadora algunas horas inolvidables.

El costo de la entrada para caballero sólo es de 40 centavos; las damas, gratis.

SENTIDO FALLECIMIENTO

En el día de ayer se efectuó en esta capital el sepelio de la niña Caridad de Las Mercedes Huergo y Gómez, hermosa criatura hija de nuestros buenos amigos Nieves Gómez y Rufino Huergo, acreditado comerciante capitalino.

Una dolencia cruel ha llevado a la tumba a la preciosa chiquilla, dejando sumidos en la pena más profunda a sus estimados padres.

Reciban éstos, nuestro pésame más sentido.

«DAMAS DE LA COVADONGA»

En la hermosa clínica «Damas de la Covadonga», sufrió la apendicectomía la simpática señorita Mercedes Incián, cuyo estado es muy satisfactorio.

La operación, realizada con gran maestría, fué afectuada por el prestigioso profesor, doctor Elpidio Stincer, gloria legítima de la cirugía cubana.

FESTIVAL INMEDIATO

«Honor a mis Claves», es el título del último danzonete de Joseíto Fernández y a la vez del grandioso festival que se celebrará el lunes próximo, en el «Salón Tropical».

Riveiro con Joseíto y la «Gloria Matancera», amenizarán este festival, que dejará gratos recuerdos en cuantos asistan.

Solamente treinta centavos se cobrarán por la entrada a esta gran matinée, pudiendo las damitas asistir absolutamente gratis.

Ese día que es el cumpleaños de Joseíto Fernández, asistirán todos sus amigos y simpatizadores y testimoniarle su afecto.

GRAN ENTUSIASMO EN EL CASINO ESPAÑOL A CAUSA DE UNA FIESTA TIPICA

Mucho embullo reina entre los socios del «Casino Español», y sus familias, para la gran fiesta: «Noche Criolla», que ofrecerá dicho club el próximo sábado, en su balneario de la Playa de Marianao, a las 8 de la noche.

Será en la planta baja y terrazas del balneario, que lucirán un decorado típico y una iluminación espléndente. En la glorieta tocará la orquesta de los «Hermanos Castro», y en la cancha de hand ball se situará un reputado septeto.

Habrá muchas atracciones en esta fiesta, entre otras cantadores cubanos, bohío, varios kioscos, divertidas peleas de gallos, y se bailará el «zapateo», etc.

Toda la noche habrá úmnibus y tranvías de la Habana a la Playa de Marianao.

Atendiendo al ruego de la comisión organizadora, numerosos socios irán vestidos de guayabera y sombrero de yarey y sus señoras vestidas de campesinas cubanas.

En el «sitio cubano» que allí se instalará, no faltarán el pozo, la carreta, la vaca con su ternero, la batea sobre un barril, tendederas con con ropa colgada, gallos y gallinas. Allí se expenderá, así como en la barraca, tamales, congrí, tasajo y casabe, bollitos, emparedados, frituras, platanitos fritos y tostones, lechón asado y el clásico café carretero.

Los sirvientes serán de «color», vestidos de guajiros.

Esta fiesta «Noche Criolla», que ofrece el «Casino Español», el sábado venidero, ha de resultar un verdadero acontecimiento social.

SIGUE ENVIANDO CARTAS UN «PROGRESISTA» ASTUR

El laborioso y conservador—porque no se calla nunca—señor José González Alvarez, acaba de escribir la siguiente carta:

«Señor presidente del partido «Progresista Asturiano», Reina número 3, altos, Ciudad.

«Distinguido correligionario:

Me complace acusar recibo a su atenta comunicación, honrándome con el inmerecido nombramiento de presidente del Comité del barrio del Cristo, el que por tanto me propongo constituir muy en breve con todos los amigos que me siguen; y en breve también tendré el gusto de dar a Ud. cuenta de la situación del mismo, enviándole al efecto relación detallada de los numerosos socios del Centro Asturiano, progresistas entusiastas, que cooperan con este Comité en el interés y deseo de llevar el mayor aporte posible a las urnas en las próximas elecciones, cuyo triunfo nos corresponde.

De usted atte., y s. s.,
(Fdo.) José González Alvarez,
S-C. Villegas 66, altos».

OMNIBUS DE CAMAGÜEY
(LOS MEJORES DE CUBA)

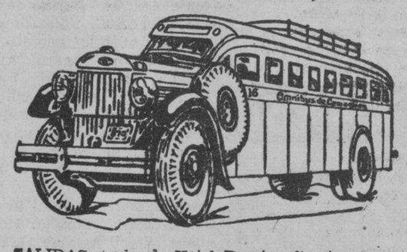

SALIDAS desde el «Hotel Pasaje» directas para Cienfuegos y Santiago de Cuba.

5.00 A. M. directo a Santiago de Cuba.
7.00 A. M. directo a Cienfuegos.
7.30 A. M. hasta Camagüey
9.00 A. M. hasta Camagüey
1.00 P. M. directo a Santiago de Cuba.
2.30 P. M. directo a Cienfuegos.
7.30 P. M. directo a Santiago (Rápido)
9.30 P. M. hasta Camagüey
11.30 P. M. directo a Santiago de Cuba.

La única única Empresa en Cuba que usa chassis marca «Mack» construídos especialmente para Omnibus.
EXPRESO con servicio de entrega inmediata, para paquetería pequeña, en toda la República.
Infórmese por los Teléfonos M-1715 y M-4838 «HOTEL PASAJE» por Zulueta.
SEGURIDAD CONFORT. HORARIO FIJO.

Cemento "INCOR" de Alta Resistencia Rápida
INDUSTRIA CEMENTO EL MORRO NACIONAL
Use Cemento "INCOR" para construir rápidamente cuando el tiempo apremia, en la seguridad de que el hormigón, bien elaborado con "INCOR", tendrá en la mayor parte de los casos suficiente resistencia a las 24 horas para ser utilizado. Este hormigón liga perfectamente con hormigones ya hechos y puede ser ventajosamente utilizado en reparaciones de pavimentos, aceras, pisos, bases para maquinaria, cimientos, estructuras y puentes.
Usando "INCOR" pueden ahorrarse dos o tres semanas de tiempo en cualquier tipo de construcción de hormigón.
CEMENTO PORTLAND "INCOR" DE ALTA RESISTENCIA RAPIDA
Ayude en la labor del Consejo Nacional para la Prevención de Accidentes

M.E.C.D. 2016

BALDOR

ENSEÑANZA PRIMARIA — BACHILLERATO

Contamos con Gabinetes completos de Física, Química e Historia Natural para los trabajos prácticos de tercero y cuarto años de Bachillerato.

SERVICIO DE OMNIBUS

El curso comienza el día 7 DE SEPTIEMBRE

Matrícula: De 4 a 6 de la tarde.

23 y 4, Vedado. F-2992.

MATANCERAS

Hilda Ibarra

En sus natales.

Festeja hoy su cumpleaños y se verá objeto de los mayores halagos, la encantadora señorita que es hija de nuestro apreciable amigo José Ibarra, conocido hombre de negocios de esta plaza.

De expresiva y avasalladora belleza la señorita Ibarra, se suman a sus personales atractivos, una clara inteligencia, una simpatía grande y una bondad de carácter que la hacen adorable.

Tendrá muchas flores Hilda hoy.

Sean las primeras, estas espirituales del cronista, que le llevan sus mejores deseos y sus más sinceros votos.

La señora viuda de Botet

Julita Simeón.

Da por terminada su temporada en esta hermosa quinta de la Playa, donde ha disfrutado de la season veraniega en la compañía de sus hijos los esposos doctor Antonio Botet y Angélica Fernández Lavarrere, la gran dama, que fué en los años de su juventud, luminosa y egregia figura de nuestros salones.

Regresará el lunes a la también casa de su propiedad en el aristocrático Vedado, haciendo el viaje por carretera, mientras hará la ruta entre La Habana y Matanzas, su hijo Antonio, en su hermoso y confortable yacht.

Al despedir a la distinguida señora, que desde hacía tantos años no nos visitaba, reiterámosle nuestro afecto y nuestra estima.

En el Tennis

El domingo.

Como de costumbre habrá almuerzo en el Club de la Playa, el próximo día 24 según me comunica la presidenta y directora de esa institución, señora de Villabella y señorita Calla Menéndez.

Los que deseen que se les aparte cubiertos para dicho ágape pueden hacerlo a los teléfonos del Club, al de la presidenta o la directora.

O habrá baile este domingo.

Porque en horas de la noche asistirán al gran baile del Balneario de Dubrocq las asiduas a esos recibos dominicales de la sociedad de la Playa.

Sépase así.

El primogénito

De un distinguido matrimonio.

José Manuel de Ximeno y Torriente y Nena Estrada y Valdés, ven alegrado su hogar desde la mañana del miércoles, con la llegada de un lindo babyto que colma todas las aspiraciones y llena de venturas su feliz unión.

Comparten las alegrías de ese aumento de familia, con la interesante pareja, la gran dama María Antonia de la Torriente y Jenckins viuda de Ximeno, y los esposos Estrada-Valdés, para todos los cuales va en estas líneas, hasta su residencia habanera, mi más sincera enhorabuena.

Un abrazo carísimo.

De alta

Un simpático enfermito.

Está ya en su casa de la barriada neopoblana, restablecido de un todo de la operación de apendicitis a que fuera sometida en la clínica Villar, por los doctores Font y Villar, el inteligente y estudioso jovencito Raúl Oliva y Menéndez, hijo de nuestros queridos amigos el doctor Ricardo Oliva y la bella dama Margot Menéndez.

Sea enhorabuena.

De regreso

De un viaje a Miami.

Está de nuevo entre nosotros después de un delicioso trip por las playas floridanas, la distinguida señorita Luisa Rodríguez Correa, perteneciente a una de las familias más antiguas y prestigiosas de esta sociedad.

Planeado el viaje de Luisa para Europa, la proximidad del invierno en aquellos crudos países, la hizo desistir de la larga jornada, resarciéndose con este delicioso salto a Miami de donde ha regresado satisfechísima.

Realizará su viaje a Europa la señorita Rodríguez Correa el entrante año.

El Dr. Ramírez Cruz

Muy congratulado.

Se vió ayer con motivo de festejar su onomástico, el recto y digno funcionario judicial, que fué objeto por parte de sus amistades, de las mayores pruebas de consideración y de simpatías.

En su elegante villa «Sunset» del quartier de Bellamar, recibió el doctor Ramírez Cruz, el cálido homenaje de sus compañeros de la judicatura y de la gran sociedad yumurina, donde él y su culta esposa la excelsa pianista Noelí Bennet gozan de tanta estima.

Reitero aquí al doctor Ramírez Cruz nuestras felicitaciones.

El acto de hoy

En el Club de Oficiales.

Para las ocho p. m. estamos citados los periodistas matanceros por el teniente coronel Gonzalo García Pedroso, jefe militar del Distrito, que en vísperas de la gloriosa fecha del 4 de Septiembre, va a ofrecernos a los soldados de la pluma un ponche de honor, en los amplios salones del cuartel Goicuría.

Quedará además probada hoy la gran iluminación que ha de lucir ese magnífico edificio de la barriada versallesca, que es sin disputa alguna, de los antiguos Cuarteles de la República, el más hermoso y el más interesante, por su colonial arquitectura y su maciza y recia construcción.

Gratas horas nos esperan esta noche en la amable compañía de la oficialidad del Regimiento «Plácido», del que es jefe el teniente coronel Gonzalo García Pedroso.

Los esposos Esteve-Leal

Rumbo a Oriente.

Para disfrutar de sus vacaciones ha partido con dirección a Santiago de Cuba el contador del National City Bank, señor Héctor Esteve y su elegante esposa Emilia Leal.

Oriundos de aquella heroica región de la que faltan hace unos tres años, van a visitar a sus familiares y a las grandes relaciones que allí tienen los esposos Esteve-Leal.

Séales gratísima la estancia a esos amigos en la Patria Chica.

Esperando una audiencia

Del Jefe del Estado.

Las clases vivas matanceras y el Rotary Club, están ansiosos de que sea fijada por el honorable Presidente de la República, la audiencia que por conducto de los legisladores de esta provincia se solicitara de dicho primer Magistrado para someterle a su aprobación el plan de Obras Públicas, a que aspira Matanzas, en el reparto de millones que ha de hacerse del señoreaje de la plata a las seis provincias cubanas.

El interés general de los matanceros está pendiente de esa audiencia que fué solicitada desde el pasado día 12 de agosto, sin que hasta el momento se sepa de asunto de tan gran importancia.

Temporadistas

De San Miguel.

Ha dado por terminada su estancia en el Vichy cubano, en el hotel de Daniel donde siempre se hospedan, los esposos Jacinto Villa y Avelina Jorganes, que están instalados desde ayer en su Quinta de la Playa.

También abandonaron aquel delicioso resort, después de su cura de aguas, la gentil señora Estrella Román de Scasso y su hija Mayito, esposa e hija del jefe de Circulación de DIARIO DE LA MARINA.

Otros temporadistas que también abandonan San Miguel, son el representante a la Cámara por esta provincia, doctor Héctor Pagés Cantón y su bella esposa Esther Morales Domínguez, que han pasado dos meses en el poético chalet de sus padres, en el edén de don Manuel Abril Ochoa.

Quedan hoy de nuevo instalados en su Chateu del quartier de Bellamar los esposos Pagés-Morales, a los que acompañan sus hijos Hectico y Fernandito Pagés Morales.

La señora viuda de Linares

Clara Luz Domínguez.

Pasó ayer por Matanzas, de regreso a su palacial residencia habanera, la muy distinguida dama, que en compañía de su nieta la adorable Nena Resach disfrutó de la season veraniega en la incomparable Playa de Varadero.

Hospedada en el hotel Torres, el más confortable y el más popular del resort la señora viuda de don Julián Linares, se lleva la más grata impresión de su delicioso veraneo.

Al personal saludo que hice ayer a esas distinguidas temporadistas en el alto que hicieron en mi casa a su vuelta a La Habana, reitérosle aquí mi estima y mis simpatías.

Vicente Lorenzo

Rregesa a Camagüey.

Después de pasar los meses de julio y agosto, en la Quinta de la Playa de los esposos doctor Miguel A. Díaz y María Pepa Isalgué, que han disfrutado a su vez de una temporadita en San Miguel de los Baños.

Personas muy afables, muy simpáticas, los señores de Lorenzo, su ausencia del quartier es hoy por todos lamentada.

Au revoir.

Nuevo gabinete

De un profesional matancero.

El doctor José A. Blanco Alcocer me participa en atenta esquela haber establecido su gabinete dental en la hermosa casa Campanario número 203, en La Habana, donde se brinda a sus amistades y su clientela de la gran colonia yumurina, en la ciudad del Almendares.

Muy inteligente y muy estudioso el nuevo profesional le está reservado un porvenir brillante y un muy risueño mañana.

Le deseamos muchos éxitos al doctor Blanco Alcocer en el ejercicio de su profesión dental.

La señora de Benítez

Ursula Valdés.

Guarda cama desde hace días con altas fiebres, la gran dama, que es esposa del jefe de Inmigración, coronel Manuel Benítez González y madre del teniente coronel Manuel Benítez Valdés, jefe del Quinto Distrito Militar de La Habana y hoy en comisión en la capital pinareña.

Las muchas amistades con que cuentan en la sociedad yumurina los señores de Benítez, recibirán con sentimiento la nueva de esta recaída que se ha presentado en el estado de salud de la nobilísima señora.

Por su mejoría hace el cronista los más fervientes votos.

Fiestas de la Patrona

En Ceiba Mocha.

Para el jueves ocho del corriente se celebrarán en el vecino poblado que tan famoso se ha hecho por sus fiestas de la Candelaria, solemnísimos cultos a la Patrona de Cuba, la Virgen de la Caridad del Cobre.

A los actos religiosos, la solemne misa de la mañana amenizada por el profesor Ojanguren, se suman las diversiones populares, tales, como carreras de caballos, de bicicletas, fuegos de artificio, y por la tarde la procesión que hará el mismo recorrido que hace el dos de febrero la Virgen de las Candelas.

Habrá bailes por la noche siendo el más lucido el de los salones de Lantero amenizado por orquestas matanceras.

Un especial servicio pondrán ese día las empresas de Omnibus de los Hermanos Tirse y Eladio Silva.

Honras fúnebres

En el Carmelo.

Para las siete de la mañana de mañana sábado están señaladas solemnes honras fúnebres en sufragio del alma de aquel gran caballero que se llamó Rafael Velasco, benefactor matancero, al que entre otras muchas iniciativas debemos los matanceros la edificación de ese hermoso teatro de frente al parque y el Gran Hotel que está contiguo al mismo.

La viuda de Rafael la atribulada Celestina Laredo y Trillo y sus hijas e hijos invitan a sus amistades para el piadoso acto de encomendar al Altísimo el alma y el eterno descanso del hombre que tanto luchó en la tierra por engrandecer y mejorar su terruño.

La Compañía de Espigul

En Sauto.

Reapareció anoche en el palco escénico de nuestro primer coliseo el aplaudido conjunto artístico de Ramón Espigul, llevando al deleite del público dos obras tan graciosas como «Sucedió en la Finca Grande» y «No me Engañes».

A base de un peso veinte centavos el palco y veinte centavos la luneta, presenta esta noche esa misma Compañía de Espigul los estrenos «Piernas al Aire» y «Tuya toda la Vida», donde se lucen las principales figuras de su elenco.

Como anoche, se llenará hoy la platea de Sauto.

La última nota

Para adelantar mi felicitación al prestigioso comerciante de esta plaza Sandalio Pérez, que en la fecha de mañana celebra su onomástica fiesta.

A su elegante residencia de la calle de Tello Lamar, una de las mansiones alhajadas con más gusto y más elegancia, llegarán mañana para el señor Pérez, que está asociado a esa importante firma de Alonso y Nieto, de la calle de Cuba, las más inequívocas pruebas de afecto, de consideración y estima.

Felicidades.

Manolo JARQUIN.

CRONICA HABANERA

CELEBRO SU SANTO

Consuelito D. Guanche, bella y gentil damita, estuvo de días ayer viéndose con tal motivo muy felicitada.

La saludamos.

CONSUELO CHISHOLM.—En la fecha de ayer fué pedida en matrimonio la encantadora señorita Consuelo Chisholm y Fernández, para el caballeroso joven Juan Manuel Campanería.

Dicha petición fué formulada ante los padres de la novia, el conocido ingeniero Everett C. Chisholm, y su esposa Juanita Fernández.

Aunque no tuvo fiesta ni recibo, la encantadora novia se vió colmada de halagos y flores.

Entre estas últimas se destacaba un grupo lindísimo de cestos y cajas, que llevaban la firma de la «Casa Trías», el elegante edén del Vedado.

Eran las siguientes:

Un centro de mesa muy lindo, de crisantemos fantasía, de Mera y Pepe.

Un corsage de gardenias, de Geo Comy.

Un cesto de gladiolos, de Artalejo.

Una caja de gladiolos, de Mary y Consuelo Grau.

Una caja de dalias, de Luisa Muñoz.

Una caja de dalias, de la señora de Armengol.

Una caja de gladiolos rosados, de Concha y Felo.

Un cesto de rosas miniatura, de Julio y Bella.

Una caja de dalias, de Pablo Pérez y señora.

Un corsage de gardenias, del doctor Luis Muñoz y señora.

Una caja de gladiolos, de María Vernay de Campanería.

Y un cesto de gladiolos, de la familia Trelles.

BODAS DE PAPEL.—En la fecha de hoy celebran sus bodas de papel, un año de casados, los jóvenes esposos Daniel Fraga y Dilia Mederos, los que con tal motivo se verán colmados de halagos y felicitaciones.

Nuestra enhorabuena.

«GRAFOS».—Como siempre, interesante y amena, ha visto la luz la edición de agosto de la revista «Grafos», que con tanto acierto dirige nuestra gentil compañera, la señora María Radelat de Fontanills.

Entre trabajos literarios, cuentos y secciones de alto interés, trae «Grafos» una información gráfica completa de los últimos acontecimientos, dándole preferencia a las cuestiones sociales donde hay un trabajo lindísimo de la admirada Leonor Barraqué sobre la boda Rodríguez López.

Triunfa «Grafos».

DEL INSTITUTO CLINICO.—Ha tenido un niño con toda felicidad, en el Instituto Clínico de la Habana, la señora Margarita Scull de Aruz.

Asistida fué la señora de Aruz por el doctor Julio Ortiz Pérez, notable ginecólogo.

CRUZ BLANCA DE LA PAZ.—El almuerzo reglamentario de la «Asociación femenina Cruz Blanca de la Paz, que debía celebrarse el próximo día 7, ha sido transferido para el día 7 de octubre, en señal de condolencia por la muerte de la señora Fela Mederos de Fernández.

Esta distinguida benefactora, cuyo fallecimiento hoy todos lamentamos, fué desde su fundación uno de los más entusiastas miembros de la directiva de dicha asociación, donde gozaba de generales simpatías.

NUEVA ASOCIACION.—Acaba de constituirse la «Asociación de Propietarios de Automóviles», institución que tiende a proteger a los numerosos automovilistas particulares y ofrecerles las vías para su defensa contra una serie de riesgos no previstos hasta ahora y que al mismo tiempo procura hacer del automovilismo un verdadero deporte.

Las singulares ventajas que brinda esta novel asociación pronto se harán patentes con el aumento de las listas de sus asociados que, por una modestísima cuota, se ven amparados en todos sus derechos y que se traducirá en el más franco de los éxitos por la necesidad que llena dentro de nuestra sociedad.

Exito que somos nosotros los primeros en augurar y que huelga recomendar por la conveniencia que desde ahora ofrece la referida Asociación.

Los interesados pueden dirigirse, para informes más detallados, al teléfono F-5288, donde con verdadera complacencia les serán suministrados con precisión de detalles.

La devoción ofrenda flores a las imágenes en los templos. El dolor las envía a la tumba de los seres queridos. En ambos casos simbolizan lo mismo.

ASOCIACION NACIONAL DE JARDINES.

FELICITACIONES.—Se las envían, con estas líneas a dos queridos amigos: el conocido clubman Rafael Posso y el estimado compañero en el periodismo, Rubén Otero, quienes han sido designados asesor y asesor auxiliar de Yachting, respectivamente, por la Comisión Nacional de Deportes que preside el comandante Jaime Mariné.

Muchos éxitos les deseamos.

VEDADO TENNIS CLUB.—Próximamente, en fecha que oportunamente daremos a conocer, ofrecerá una gran fiesta el simpático Vedado Tennis Club para inaugurar su nueva piscina construída al costado de su magnífico edificio.

Esta piscina, que viene a llenar una necesidad dentro del club, ha sido construída con contribuciones voluntarias de socios, contribuciones que aún se vienen recibiendo para terminar de pagar los gastos.

Dado el entusiasmo que se advierte entre los socios, podemos augurarle un éxito completo a esta fiesta.

ACUSADO DE TENTATIVA

El vigilante 1105, procedió al arresto de Daniel Montejo Laguardia, de 20 años de edad y vecino de Cuba 9, por haberlo sorprendido en los momentos que intentó hurtar varios billetes de la vidriera que está situada en Obispo y Compostela.

• MAGULLADURAS

Ensaye esta aplicación calmante, sanativa para rozaduras de la piel y erupciones, cortaduras, quemaduras, espinillas, salpullido, comezón de la eczema y almorranas. De pronto efecto, eficaz, antiséptico. Dos tamaños.

UNGUENTO DE DOAN

DE VARADERO.—Han partido hacia Varadero, donde pasarán el resto de la temporada, el entusiasmo matrimonio Luis Castañeda y Kela Sancho, acompañados de sus hijos Luisito y Bely.

De Varadero, donde reside, ha llegado a esta capital la gentil señorita Yolanda López Torres, que se propone pasar unos días en la residencia de los esposos Ramos Viña.

Luis DE POSADA.

HACIA PRACTICAS DE TIRO PONIENDO EN PELIGRO A UNA FAMILIA

El vigilante José Iglesias, de la Policía de Marianao, detuvo a Alberto Torres Arango, de 16 años y vecino de Paseo 2, bajos, por acusarlo su vecino Antonio Crespo Rivero, de 24 años, vecino de los altos de su casa, de dedicarse a las prácticas de tiro al blanco con una escopeta de salón, uno de cuyos proyectiles se introdujo en su morada incrustándose en la pared. Como esto constituye un peligro para sus familiares pide que lo desarmen. Presentado el detenido ante el teniente López Núñez, en la Jefatura de Policía, fué puesto a disposición del Presidente de la Sala Quinta, en funciones de Tribunal de Urgencia.

CLINICA DE OJOS

DR. ENRIQUE CUELLAR DEL RIO

DIRECTOR OCULISTA

Consultas: 9 a. m. a 7 p. m. REINA No. 358 Teléfono M-7768.

LLEGUE A TIEMPO

viaje en

OMNIBUS ALIADOS

TRANSFERENCIAS EN TODOS LOS CRUCEROS

Seguridad Rapidez Comodidad.

INFORMACION: U-5944 QUEJAS: U-5944.

DETRAS DE SU SERVICIO TELEFONICO ESTA LA *Constante Cortesía* DE

LA VOZ AMABLE DE LAS OPERADORAS

LOS EMPLEADOS Y OBREROS ATENTOS A SERVIRLE

EL PERSONAL DE NUESTRAS OFICINAS

NADA DA TANTO POR TAN POCO

Cuba, en todas las épocas, disfruta del mejor y más barato servicio telefónico del mundo.

Un factor importante para conseguirlo, han sido treinta años de ardua labor y la eficaz cooperación del espíritu de servicio que constituye una tradición para nuestros empleados.

Cortesía y eficiencia son palabras importantes entre nuestro personal.

CUBAN TELEPHONE COMPANY

M.E.C.D. 2016

"LOS FUNCIONARIOS JUDICIALES CONSTITUYEN UN GRUPO DE CIUDADANOS QUE TIENEN EL RESPETO Y LA CONSIDERACION DE TODOS, POR SER PROBOS", DIJO EL JEFE DEL ESTADO EN LA APERTURA DE TRIBUNALES

"ME ENORGULLEZCO COMO CUBANO DE CONTAR CON UN PODER JUDICIAL RESPETABLE Y RESPETADO Y LE OFREZCO MI DECIDIDA COOPERACION". AGREGO

A ese destacado acto concurrieron el Coronel Laredo Bru, los Secretarios de Despacho y numerosos letrados. El Dr. Edelman, Presidente del Supremo rindió tributo a relevantes figuras desaparecidas. El Fscal hizo relación detallada de todos los trabajos realizados

El acto de ayer de apertura de los Tribunales en el nuevo año judicial de 1938 a 1939, revistió caracteres de solemnidad. Concurrieron al mismo el doctor Federico Laredo Bru, Presidente de la República y los Secretarios de Despacho, y el propio Primer Magistrado de la nación dirigió hermosas frases al Poder Judicial, al que enalteció por su probidad y consagración, exhortándolo para que continuara cumpliendo los altos fines para los que está destinado, y ofreció su cooperación para que siguiera administrando justicia con absoluta libertad e independencia y declaró la confianza del Ejecutivo de que tanto ese Poder como el Ministerio Fiscal colaborarán en la obra patriótica que ha emprendido el Gobierno para elevar el nivel de la República.

A las diez de la mañana hizo su entrada al edificio del Supremo el doctor Laredo Bru, con sus ayudantes tenientes Flaquer y López, y con los Secretarios del Despacho doctores Remos, de Estado, Saladrigas, de Justicia; Gimenez Lanier, de Gobernación; Ing. López Castro, de Hacienda, Ing. Ruiz Williams, de Obras Públicas; Ing. García Montes, de Agricultura; señor Buttari, de Comercio; doctor Fernández Concheso, de Educación; doctor Costales Latatú, de Sanidad; señor Gómez, de Comunicaciones y doctor Domingo Ramos, de Defensa, ejecutando el Himno Nacional la banda del Cuartel General.

Lo esperaban el Presidente del Supremo, doctor Juan Federico Edelmann, con los Presidentes de Sala de ese organismo, doctores Manuel Martínez Escobar y Gabriel Pichardo; los Magistrados del repetido Tribunal, doctores Duval, Montagú, Solórzano, Perera, Andreu, de la Torre, Llaca Argudín, Domingo Morales del Castillo, Piedra, Cantero, Rodríguez Morejón, Tabío, Bru, Valenzuela Chávez Milanés y Alvarez Maruri, no concurriendo el Presidente de Sala doctor Gregorio de Llano y los Magistrados doctores Diego Vicente Tejera, Joaquín Ochotorena y Juan Francisco Torres Tomás, por estar consagrados al Tribunal Superior Electoral en funciones de Junta Nacional del Censo y a la Dirección General del Censo.

Asistieron, además, los Fiscales del Supremo con el Jefe de ese Ministerio doctor Maximiliano A. Smith, al frente, el Presidente de la Audiencia doctor Mario E. Montero, los Presidentes de la Sala de la misma, Dres. Almagro, Benítez, Madrigal, Carnesoltas, Zaldívar y Cabezas, los Magistrados de la Audiencia, doctores Echeverría, Castellanos, Lazcano, Cantens, Menéndez, Pagés, Silva Rodríguez Sigler Navarrete, González Pérez de Alejo, Rodríguez Aragón, González Miranda, Mejías, Solís, Allo Govín, Ros, Meruelos, Alvarado, Sánchez Penichet, Ferrer Saavedra y Reyes; los Fiscales de la Audiencia con el doctor Cayetano Socarrás al frente; los Jueces de la Habana doctores Juan I. Jústiz, Decano; Lazcano, López Centellas, Vianello, Mencía, Lens, Nodarse, Zaldívar, el Juez Municipal de Alquízar doctor Ricardo Fernández. Igualmente los secretarios de Sala de la Audiencia y del Supremo, entre ellos la señorita Francisca Bucelo, Oficial de Sala del máximo Tribunal, que dió fe del acto en funciones de Secretario.

Estaba presente, también, el Colegio de Abogados, representado por su Decano doctor Manuel Fernández Supervielle, el Secretario doctor Mario Lluria, el vicetesorero doctor Juan José de la Riva, los Diputados doctores José Agustín Martínez, José Portuondo, Natalio Chediak, Gastón Godoy Loret de Mola y otros miembros de la Junta de Gobierno del Colegio.

Entre los togados, el doctor Antonio Sánchez de Bustamante, ilustre internacionalista, los doctores Luis Vidaña, Oscar Bonachea y Alberto del Pino, pertenecientes al bufete Sánchez de Bustamante; Ramón González Barrios, José M. Vidaña, José Puig Ventura, Gustavo Gutiérrez, Luis de Solo, José M. Carballido, Luis E. del Valle, Pedro Herrera Sotolongo, Fabián García de la Vega, Francisco M. Casado, Juan Alvarez Vega, Eugenio Llanillo, Pablo de la Llama, Antonio Gavaldá Milanés, Ricardo Lombard, Decano de los Abogados de Oficio, Francisco Carone, Gregorio del Real, J. de Solórzano, Carlos R. Menció, Naman Cora, Silvio Sanabria, Armando Rabell, Luis Angulo, José Morell, Presidente de la Asociación de Estudios Jurídicos; Federico Castillo y José Fariñas, de la propia Asociación; Enrique Alonso Pujol, la doctora Aurora Castro e innumerables más que haría interminable esta relación.

En representación del coronel Batista, el capitán Angel Alonso, del coronel González, jefe de la Marina de Guerra, el teniente Bassas, del jefe de la Policía Nacional el capitán Torres, y del Cuartel General el teniente Peña; también los jefes de la Policía Secreta y Judicial comandante Eugenio Menéndez y señor Alfredo Estévez Maymir, respectivamente.

Entre los congresistas el senador doctor Manuel Capestany y los Representantes doctor Marino López Blanco, doctor José E. Cartañá y señor Armando Fernández Jorva; y los secretarios, oficiales de Sala y auxiliares del repetido Tribunal Supremo y la Audiencia, así como muchos invitados.

He aquí los discursos pronunciados por los doctores Edelmann y Smith y por el Presidente doctor Laredo Bru:

DISCURSO DEL DR. EDELMAN

El discurso de apertura del Dr. Edelman fué una bella pieza oratoria consagrada al recuerdo del Dr. Juan Bautista Hernández Barreiro, quien como Decano del Colegio de Abogados y como Presidente del Tribunal Supremo que fué, «ocupó, dijo el orador, tan destacado lugar en el foro cubano, a la perdurabilidad de cuyo recuerdo dedicaba esta oración, respondiendo, como el sargento mayor de un ejército al pase de lista después del combate: muerto en el campo de batalla, pero vivo en la memoria de sus compañeros».

Después de elogiar las cualidades del Dr. Barreiro, que justamente le valieron el título de maestro eminente, hizo una breve biografía del jurisconsulto señalando que al cesar la soberanía de España, formó parte del primer ayuntamiento habanero, como concejal y primer teniente Alcalde, figurando luego en el Gabinete del General Wood, como Secretario de Justicia que dejó para ir a la Secretaría de Educación, retirándose después para desempeñar su cátedra hasta 1904 en que fué nombrado por Don Tomás Estrada Palma para presidir el Tribunal Supremo.

Durante el período de 9 años que desempeñó esa presidencia —siguió diciendo el orador— fueron muchos y de muy distinta índole los problemas que tuvo que resolver el Tribunal.

Vivo está aún en el recuerdo—dijo el Dr. Edelman—de todos la resolución de aquel recurso de inconstitucionalidad que puso término a la agitación que estremeció al país en los años de 1911 y 1912, resolución que tuvo eficacia bastante para apaciguar los ánimos de sus habitantes, que parecía habrían de mantenerse irreconciliablemente divididos para siempre, y que elevó por modo tan considerable el prestigio y el buen nombre de este Tribunal.

Fué también durante el tiempo de su Presidencia que se publicó y comenzó a regir la Ley Orgánica del Poder Judicial. Fué ella una de las leyes elaboradas por aquella Comisión Consultiva que tuvo por objeto dotar al país de las leyes orgánicas necesarias para su normal desenvolvimiento. En la Orgánica del Poder Judicial trataron sus autores de sustraer a la influencia del Gobierno el ascenso de los Jueces y Magistrados para que el cargo de sometidos que se imputaba a algunos de los funcionarios nombrados o ascendidos por el gobierno de Estrada Palma, no pudiera formularse en lo sucesivo; creando con ese objeto el sistema de las ternas que a la par privaba al Gobierno de la facultad de poder designar libremente al funcionario que había de ocupar el puesto vacante, constreñía al Ejecutivo que había de hacer el nombramiento a elegir exclusivamente entre los tres nombres que componían la terna formada por la Sala de Gobierno de este Tribunal. Pero ese sistema que fué un obstáculo a que el Ejecutivo nombrara libremente al funcionario de su agrado, no tuvo virtualidad suficiente para que fuera sólo un espíritu de justicia el que inspirara los nombramientos y hubo funcionario que necesitó ser incluido por más de seis veces en una terna para poder ser ascendido, y hubo otro que a pesar de haber sido incluído diez veces, no obtuvo jams el nombramiento que habría de traerle el merecido ascenso. Y claro es que con esto el sistema no pudo menos de desacreditarse. El Gobierno no podía con él premiar favores políticos, pero sí le era posible castigar, negándoles sistemáticamente el ascenso merecido, a los que no se avenían a prestarlos. Y este inicuo resultado produjo el tercer sistema, el actualmente vigente, ideado por los autores de la Ley Constitucional de 1934 y reproducido con ligera variante en la Constitución de 1935, y por el que se trasladó al Pleno primero, y después a la Sala de Gobierno Especial creado por el artículo 84 de esa Ley Constitucional vigente, la facultad de nombrar y ascender a los funcionarios del orden judicial. Esta facultad, por lo mismo que con ella se aspira a conseguir jueces verdaderamente independientes, debemos todos tratar de mantenerla en bien del país y para prestigio del Poder Judicial, siendo evidente que su restricción en cualquiera forma supondría el retorno a las prácticas de la primera época, es decir, el retroceso en este particular, a los tiempos anteriores a la publicación de la primera Ley Orgánica.

En el año de 1908 y con la publicación de la primera Ley Electoral, pasó nuestro predecesor a ocupar la Presidencia de la Junta Central Electoral. Este cargo que siempre fué espinoso y difícil, y cuyo desempeño en períodos electorales, representa la obligación de realizar una labor abrumadora, resultó demasiado fuerte para su delicada salud, consecuencia de su débil naturaleza y de su edad ya avanzada, siendo ella quizás la causa principal de su muerte.

Tenía entonces nuestro predecesor muy cerca de los 70 años y a pesar de su edad y de los achaques inherentes a ella, presidía las largas sesiones de la Junta Central Electoral que comenzando a las cuatro de la tarde, hora en que terminaban sus tareas del Supremo, se prolongaban con frecuencia hasta las siete o a las ocho de la noche. Y en el largo período transcurrido desde el año de 1908 hasta el de 1913 en que a título de Magistrado más antiguo de la Audiencia de esta capital fuí uno de sus colaboradores en esa labor, recuerdo que en varias ocasiones, en vísperas de elecciones, el Secretario de aquella Junta nos refirió que en la madrugada del día de la sesión se le había presentado el Presidente preguntándole si el suministro electoral a los distintos Colegios de la provincia de Oriente se había ya realizado, y si había constancia de que lo hubiesen recibido; rasgo que estaba muy de acuerdo con su carácter escrupuloso atento siempre a evitar todo motivo de responsabilidad.

Y debo consignar que durante el período en que presidió esa Junta se celebraron la primera elección de 1908 dirigida a cubrir los cargos Municipales y Provinciales que dió por resultado de conferir la Alcaldía de esta capital, que era el cargo más importante de los que se trataban de proveer, a aquel ex-funcionario judicial tan correcto y tan competente que se llamó Julio de Cárdenas y Rodríguez; la segunda elección de ese mismo año de 1908 destinada a cubrir los cargos nacionales entre ellos el de Presidente de la República, que produjo la elección del Mayor General José Miguel Gómez, y la elección de 1912 que produjo la del también Mayor General Mario García Menocal; cuya tres elecciones fueron, dicho sea entre paréntesis, de las más honradas que se han celebrado en este país.

En 12 de diciembre de 1913, el que fué antiguo discípulo de aquel gran educador cubano Don José de la Luz Caballero, el que fué adolescente profesor del Colegio de José Alonso Delgado, el que después de haber conquistado en nuestra Universidad el grado de Bachiller en Leyes fué a figurar como alumno distinguidísimo en la Universidad Central, recibiendo lecciones de profesores tan eminentes como Don Pedro Gómez de la Serna, Don Benito Gutiérrez, Don Augusto Comas y Dn. Vicente de la Fuente, entregó su alma a Dios.

Su rectitud de principios—dijo finalmente el Dr. Edelman—y el conocimiento de su profesión lo consagraron abogado honorable y distinguido, su vocación por la enseñanza, a la que se sintió atraído desde los primeros años de su juventud, lo destacaron entre los profesores más ilustres de nuestra Universidad, y su competencia indiscutible y su espíritu justiciero nos obligan a presentarlo como uno de los Presidentes más distinguidos de este alto Tribunal.

No puedo terminar, expuso el Presidente del Tribunal Supremo, sin dedicar una frase también de recuerdo a tres compañeros desaparecidos: el Ldo. Guillermo Chaple y Suárez, Gastón Mora y Varona y Melchor Fernández Hernández, tres bajas muy sensibles que ha sufrido la judicatura.

LO QUE DIJO EL FISCAL DOCTOR MAXIMILIANO SMITH

Señores:

Múltiples han sido los asuntos que han requerido la atención y estudio del Ministerio Fiscal; pero de modo más eficaz han sido los recursos de inconstitucionalidad de las Leyes, Decretos-Leyes, Acuerdos, Decretos, Reglamentos, Ordenes, disposiciones o actos de cualquier clase, sean cuales fueren el Poder, Autoridad o funcionario que los hubiere dictado o de que emanaren, en los que debemos intervenir como una de las partes y asistir a las vistas ante el Tribunal. No necesitamos ponderar el interés de esta clase de controversias, porque con sólo evidenciar la consideración del objeto que mediante los mismos se persigue: el debido mantenimiento de los Poderes fundamentales del Estado en la Constitución, definida dentro de los límites que le son propios conforme a su respectiva institución y la transgresión arbitraria de los cuales significaría la posible violación de todos los derechos. Y si se tiene en cuenta que en este año judicial se resolvió por primera vez, y ojalá sea la última, el recurso de queja interpuesto por un ex Presidente de la República contra la denegatoria del recurso de inconstitucionalidad que por vía de casación estableció contra resolución del Senado de la República constituído en Tribunal de Justicia por el que se le declaró culpable del delito contra el libre funcionamiento del Poder Legislativo, se comprenderá cuan importante tiene que haber sido la labor rendida por la Fiscalía.

En el discurso del día 1 de septiembre de 1937, el señor Presidente de este Tribunal, trató con maestría sobre lo que el recurso de inconstitucionalidad es en la actualidad debido a las modificaciones establecidas en las Leyes Constitucionales de los años 1934 y 1935 y llamaba la atención muy especialmente, en dos de los párrafos de su notable discurso sobre la mayor intervención que ahora tenía el ciudadano en la vida pública y una mayor facilidad para que éste pueda, dentro de los límites legales y sin recurrir a actos de violencia o rebeldía, ejercer una crítica racional y fundada de los actos de gobernantes y legisladores y a que mediante el uso discreto de este recurso, la capacidad política, lo que podrá llamarse el Standard Constitucional de los cubanos habría de adquirir un nivel superior al de épocas anteriores, ideas que se me quedaron bien gravadas en la mente por el temor natural que sentimos ante el posible abuso de los beneficios que reporta este nuevo triunfo de la revolución para las sanas inspiraciones de nuestra moral política y privada, lograda para el uso de ciudadanos dignos de este nombre.

Otra de las obligaciones del Fiscal, son las llamadas Consultas del Art. 305 de la Ley Orgánica del Poder Judicial, que llegaron a evacuarse 297 durante el año judicial. De conformidad con el parecer de los Fiscales de las Audiencias, se resolvieron 137 en el sentido de no acusar y en 160 se resolvió que se sostuviera la acusación. En todas las causas radicadas por delitos electorales se ordenó que se sostuviera la acusación porque, precisa que los miembros de mesas electorales cumplan con los deberes y derechos que les imponen sus cargos respectivos y se den exacta cuenta de la importancia del acto electoral que la ley les confía. Han sido tantas las revoluciones y hechos escandalosos provocados por las elecciones en Cuba, que fué necesario llevar a la Ley Constitucional del año 1935, el inciso 10 del Art. 60, que preceptúa lo siguiente: «Décimo: Conceder amnistías; pero esa facultad no podrá ejercitarla en relación con delitos electorales de carácter doloso. Por delitos de otra índole cometidos con motivo u ocasión de las elecciones y por los de malversación de caudales públicos, sólo podrán ser amnistiados los que hubieren cumplido la tercera parte de la pena de privación de libertad impuesta».

La representación del Estado y de la Administración con sujeción a las leyes, en las cuestiones en que sean partes, ya demandantes, ya demandadas, que corresponde al Ministerio Fiscal ha sido ejercida durante el año en este Supremo Tribunal; así sosteniendo los recursos interpuestos, como manteniendo la procedencia de los que habiendo sido favorables al Estado o a la Administración fueron recurridos por las otras partes.

Por Decreto-Ley No 706 del mes de abril del año 1936, que creó el Consejo Nacional de Tuberculosis, se confió la Presidencia del mismo al Fiscal del Tribunal Supremo de Justicia, por lo que otro de nuestros deberes y tal vez uno de los asuntos a que mayor atención personal vengo prestando desde la constitución del Consejo Nacional de Tuberculosis son aquellos que a dicho Consejo se refieren.

La campaña intensa y efectiva que hemos desarrollado; los resultados tan provechosos obtenidos; los magníficos servicios que se están prestando en la actualidad en los Dispensarios antituberculosos establecidos en toda la República y la asistencia de que vienen siendo objeto los pacientes en el Sanatorio La Esperanza y Hospital Lebredo, Preventorios «Martí» y «Grancher» nos hacen sentir satisfechos del deber cumplido. Hace pocos días he firmado el contrato con la America Steel Corporation y en breve empezará a colocarse la estructura de acero del Sanatorio Nacional en Topes de Collantes, Trinidad; considerado como uno de los mejores de América. Para conocimiento general queremos hacer constar que dicho gran Sanatorio se está construyendo con los sobrantes del presupuesto de dicho Consejo Nacional de Tuberculosis, que el año próximo pasado alcanzaron la respetable suma de 505,000 pesos; prueba evidente de la honrada administración que allí llevamos.

En este año judicial han sido votadas varias leyes de amnistía. No somos contrarios a las concesiones de esas gracias, porque la clemencia es una justicia más justa que mira no al culpable, sino a los inocentes que lo rodean: madre, mujer e hijos que con él están condenados y con él sufren la pena, pero sí debemos tener mucho cuidado en que no influya en lo absoluto los compromisos de la política reinante, porque entonces no es ya la clemencia y caridad la que los inspiraría sino intereses bastardos de los partidos políticos.

Algunas de estas amnistías han traído la tranquilidad y la paz de los espíritus, terminando con los odios y rencores que trajeron la discordia, agitaciones y peligros perpetuos para nuestra política futura. Me refiero a la que benefició a los condenados por los delitos conocidos por crímenes del Machadato.

Y para terminar este trabajo, permítanme reproducir el último párrafo de mi Memoria de 1o. de septiembre de 1937:

«Es bien conocido el hecho de que el Señor Presidente de la República, que fué un prestigioso miembro del Ministerio Fiscal, y desempeñó altos cargos en la Administración de Justicia, tiene el deseo de llevar cuanto antes a feliz término obra de tan influencia bajo cualquier aspecto cultural, social o jurídico que se la examine; y es por eso también que este Ministerio, siempre celoso del cumplimiento de sus deberes morales y legales, se ha hecho eco de lo que constituye un anhelo general y levanta su voz en hora tan solemne para pedir dentro de estos derechos naturales e imprescriptibles de cada hombre algo que es hoy consubstancial a todos: la construcción del Palacio de Justicia.»

LAS PALABRAS DEL SEÑOR PRESIDENTE DE LA REPUBLICA

A continuación el Dr. Laredo Bru pronunció estas palabras:

«Señores:

«Dice el Art. 228 de la Ley Orgánica del Poder Judicial que el Presidente de la República cuando asiste a este acto recibe el altísimo honor de presidirlos a ustedes y ese propio artículo dispone que el señor Presidente cerrará» el acto declarando abierto el nuevo año judicial.

«No creo que fué la intención del legislador situar al Jefe del Poder Ejecutnvo en posición de oyente de la sesión y en recitador automático de las palabras rituales que declaran abierto el nuevo año judicial, sino que, por el contrario, entiendo que siendo ésta la única oportunidad en que se reúnen en una sesión oficial los funcionarios del Poder Judicial y el Jefe del Poder Ejecutivo, y ser precisamente ese acto aquél en que por el más alto dignatario de la Justicia se produce trabajo tan trascendental como el que acabamos de escuchar y en los que generalmente se descubren horizontes y se señalan rutas y normas a jueces y fiscales, parece lógico que se deba aprovechar tan brillante oportunidad, y yo la utilizo, para en nombre de mi Gobierno, hacer declaraciones de principios y enunciar reglas de conducta que coloquen al Presidente de la Nación en el puesto que debe estar en lo que toca a sus relaciones con los Tribunales.

«Dictando el Poder Legislativo leyes que fijen las normas reguladoras de las relaciones de los hombres entre sí y con los Poderes Públicos; el Poder Judicial restaurando la normalidad jurídica en el orden penal en los casos en que las acciones u omisiones humanas la alteren, y decidiendo las contiendas que en lo civil sostengan los hombres entre sí, o fallando en lo contencioso-administrativo en las luchas de los ciudadanos con la Administración Pública; manteniendo el Poder Ejecutnvo el orden público, acatando las disposiciones del Poder Legislativo y haciendo cumplir las decisiones de los Tribunales, aparecen claras tres órbitas de acción que aún cuando se marcan en nuestra Carta Fundamental con precisos conceptos escritos, sin embargo a cada momento se interfieren y confunden haciéndose por ello necesario que en este acto augusto y solemne el Presidente de la República defina con toda claridad su pensamiento y su línea de conducta.

«Con los principios que tengo arraigados en mi espíritu, porque he vivido mi juventud en los Tribunales de Justicia y en ellos nutrí mi entendimiento y aprendí normas de conducta moral, por el respeto que me merece vuestro comportamiento en la difícil tarea de dar a cada uno lo que es suyo, es forzoso reconocer como un hecho evidente, que ustedes, mis antiguos compañeros de trabajo, constituis un grupo de ciudadanos que tiene el repeto y la consideración de la República y que sois probos, con probidad demostrada, por el hecho que realizáis una labor agotadora con un salario mezquino, estando casi todos ustedes pobres, con la digna pobreza que es vuestro timbre e honor y vuestro pergamino de nobleza; por todo lo cual es natural que yo concurra ante ustedes con todo el fervor de qpien ambicionando para su país los más altos honores y los mayores prestigios, se enorgullece como cubano de contar con un Poder Judicial respectable y respetado, y ofrezco al mismo la cooperación que pueda prestarle para que la función judicial se realice con toda la libertad, con toda independencia y para que nuestros jueces alcancen la consideración que tienen en los países de elevada civilización, y declaro también que abrigo la seguridad de que el Poder Judicial y el Ministerio Fiscal, dándose cuenta de las dificultades que en la hora actual confronta la Nación, colaborará en la obra patriótica que hemos emprendido para elevar el nivel moral de la República, a fin de que la Ley alcance todo su imperio y la justicia toda su majestad».

«Y con ello doy por terminado este acto y abierto el nuevo año judicial».

ORGULLOSO SALADRIGAS

A los reporters de Palacio el doctor Augusto Saladrigas, Secretario de Justicia, hizo las siguientes declaraciones al ser interrogado por esos:

—Me siento orgulloso, como Secretario de Justicia, que al acto de la Apertura de los Tribunales, acaso por primera vez, concurre el Presidente de la República con todos los Secretarios del Despacho.

BAUTIZARAN 31 CHINOS EN LA IGLESIA DE LOS PP. JESUITAS DE REINA

El día cuatro, domingo, de este mes de Septiembre, a los tres de la tarde, tendrá lugar en la Iglesia de los P.P. Jesuitas (Reina) la solemne ceremonia del bautizo de 31 chinos del Asilo «Chung Wah», del barrio de Jacomino.

Para tan solemne acto han sido invitadas distinguidas personalidades de nuestra sociedad habanera, quienes actuarán de padrinos de los ancianos chinos.

No es la primera vez que se celebra en el grandioso templo de Reina este emocionante espectáculo. Es el tercer año que se contempla en nuestra ciudad el fruto de la callada labor que realiza un grupo de señoras y señoritas catequistas en ese pobre asilo, bajo la dirección de los P.P. Jesuitas. En los años que se viene evangelizando a esos desheredados de la fortuna se han conseguido los siguientes resultados: se han bautizado 277; han muerto con la extrema unción unos 250.

La colonia china no ha podido menos de reconocer los beneficios de orden material y sobre todo moral que esa labor significa.

El primer Hogar Infantil Campesino de la Provincia de La Habana, fué construído en cincuenta y nueve días

Inaugurado con la presencia del Coronel Batista, el Coronel Baizán, Secretarios del Despacho y otras personalidades. Las obras fueron dirigidas por el Com. Gutiérrez Velázquez

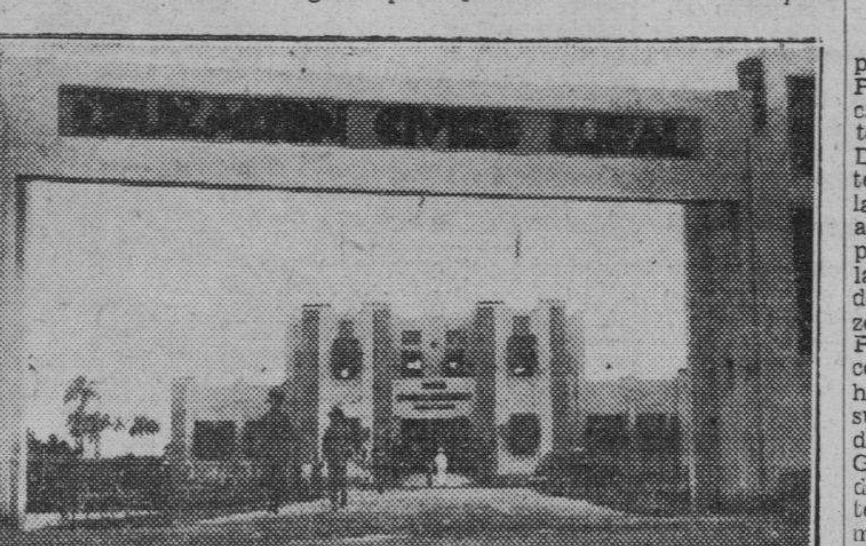

Con el ceremonial de costumbre fué inaugurado ayer, por el Jefe del Ejército Constitucional, Coronel Fulgencio Batista, el Hogar Infantil Campesino erigido en terrenos del pueblo de Hoyo Colorado, en esta provincia. La combinación fotográfica que ofrecemos hoy a nuestros lectores recoge, primero, una perspectiva general del edificio en cuestión y después, el instante en que el Coronel Batista, abriendo su puerta principal, lo daba por inaugurado.

Fué inaugurado ayer, a las tres de la tarde, con asistencia del jefe del Ejército Constitucional, coronel Fulgencio Batista, el primer Hogar Infantil Campesino, perteneciente a la Misión Educativa número uno, del Regimiento número 5, de la provincia de La Habana.

Esta bella mansión caritativa se encuentra ubicada en Hoyo Colorado, en el kilómetro 27 de la Carretera Central, camino de Pinar del Río, y es la primera en su clase que se inaugura en esta provincia.

El acto inaugural revistió caracteres sencillos y al mismo tiempo solemnes. Una nutrida y selecta concurrencia, entre la que se encontraban varios secretarios, civiles distinguidos, funcionarios de alta calidad y militares, presenció la ceremonia.

A las tres y minutos de la tarde llegó el coronel Batista, acompañado de su esposa y ayudante de turno, capitán Ramón Cernadas. Tras su automóvil, llegaron también el presidente del Instituto Cívico Militar y el administrador general del Consejo Nacional de Tuberculosis y siguieron a éstos, el gobernador de La Habana, coronel Celestino Baizán; los secretarios de Defensa y de Justicia, respectivamente, doctores Domingo Ramos y Augusto Saladrigas, que fueron especialmente invitados a este bello acto;; el teniente coronel García y otras prsonalidades.

Esperando al coronel Batista y su comitiva se encontraban en el interior del edificio recién fabricado, el jefe del Distrito Militar, comandante Ramón Gutiérrez de Velázquez, a quien se debe la dirección de aquella construcción, obra ésta que costó muy poco dinero al Estado, ya que la mano de obra fué obtenida del propio Ejército.

La finca donde está enclavado el Hogar Infantil tiene una caballería de extensión y fué construído el edificio en el corto espacio de cincuenta y nueve días.

Inauguración del Hogar

Al llegar el coronel Batista a la puerta del nuevo edificio el comandante Gutiérrez de Velázquez le entregó la llave de la puerta principal del edificio, para que el jefe del Ejército lo abriera, haciéndolo al efecto y declarando con sencillas palabras que quedaba inaugurado el Hogar Campesino para el servicio de Cuba y de la provincia de La Habana.

Este, que quedaba en ese instante funcionando, es el número cuarenta de los Hogares Infantiles que se encuentran diseminados por todos los ámbitos de la República para beneficio futuro de la niñez guajira.

El recorrido total

El edificio, que es de mampostería, sólido y de líneas severas, está preparado perfectamente para alojar a sesenta niños campesinos, es decir, uno por cada Escuela Cívico Rural de la Misión. Los Hogares Infantiles que serán inaugurados el día primero de octubre venidero, tendrán idénticas características que los de este primero.

El reporter fué informado que el Hogar será dirigido por un sub oficial, un sargento y un cabo maestro, quedando, desde luego, éstos, bajo la jurisdicción y supervisión del jefe de la Misión. Además, en cada Hogar Infantil funcionará una Casa de Socorro y un gabinete dental. La primera será destinada a servicio público y viene a resolver el problema de la asistencia de urgencia en varios puntos estratégicos de la carretera, similares a la cadena de estos servicios con que cuenta la República de Francia en todos sus caminos.

El coronel Batista felicitó efusivamente al comandante Gutiérrez por la rapidez con que había dirigido los trabajos y por la buena organización que había impartido al Hogar Infantil.

Un refrigerio fué servido

Terminado el recorrido por todos los departamentos y servicios del nuevo Hogar—cuyos terrenos fueron cedidos al efecto por el hacendado señor Manuel Aspuru—, el coronel Batista y la gran concurrencia que asistió a esta fiesta de educación, se trasladaron al comedor del establecimiento, donde se ofreció un exquisito refrigerio.

Importancia para el futuro

El presidente del Consejo Corporativo de Educación, Sanidad y Beneficencia, teniente coronel Sosa, hizo uso de la palabra en este acto. Explicó la importancia que tiene para el futuro de Cuba la organización de la Escuela Rural, que lleva la enseñanza a todos los rincones del país y que propende a librar al campesino de la incuria y de la rutina, para prepararlo para la lucha por la vida con ventaja.

Terminadas las palabras del presidente del Consejo Corporativo, el coronel Batista, seguido de su distinguida comitiva, partió rumbo a La Habana.

LOS FABRICANTES DE TABACOS HAN ACORDADO NO TOMAR PARTE EN LA FIESTA DE LA CORP. DEL TURISMO

No encuentran comprensible que haya interés en concurrir a la Feria Tabacalera de Tampa. Entregan el título como Socio de Mérito de la Unión de Fabricantes al Sr. Pego Pita

Bajo la presidencia del que la ocupa en propiedad, señor Fernando Palicio Argüelles, y actuando de secretario el titular de ese cargo, doctor R. Arellano, celebró la Junta Directiva de la «Unión de Fabricantes de Tabacos y Cigarros de Cuba» la sesión ordinaria correspondiente al finalizado mes de agosto; y despues de leída y aprobada el acta de la sesión ordinaria efectuada en 25 de julio último, el señor Palicio hizo entrega al señor Francisco Pego Pita, en nombre de los asociados y con frases reveladoras del afecto que ha sabido crear el señor Pego entre sus compañeros, del título de Socio de Mérito que le concedió la Junta General, por acuerdo del citado día de julio, para darle un inequívoco testimonio de aprecio y reconocimiento de su perseverante actuación y sus servicios en el seno de la Corporación, en favor de los intereses que la misma representa.

Muy complacido el señor Pego, que también fué honrado por la Junta General con el nombramiento de Vocal Nato de la Junta Directiva, agredeció profundamente la demostración de afecto de que se le hacía objeto y los agasajos que se le tributaban, y correspondió con emocionadas frases a las que le dedicó el señor Palicio al entregarle el mencionado título.

Después de este sencillo acto, se comenzó a tratar de los asuntos comprendidos en la orden del día, y se enteró la Junta del Estado del Movimiento de Fondos que presentó el tesorero y de otros documentos de tesorería.

Seguidamente informó el señor Palicio, como delegado en la Comisión Nacional del Tabaco, acerca de los asuntos tratados y acuerdos tomados por ese organismo en sus últimas reuniones; y se enteró la Junta de copias de los telegramas enviados a los señores Secretarios de Hacienda, Agricultura, Estado y Trabajo, con motivo de sus designaciones y ratificaciones, respectivamente, para los importantes cargos que desempeñan, y de las contestaciones de esos altos funcionarios.

Conoció luego la Junta de una copia de una comunicación que por la presidencia se envió a la Secretaría de Estado, reiterando las gestiones iniciadas en agosto de 1937, para que se recabe de la Compañía Arrendataria de Tabacos, radicada ahora en Barcelona, determinada información muy necesaria a los fabricantes que tienen existencias de sus productos en poder de dicha Compañía y, además, cuantiosos créditos pendientes de pago, los llamados «créditos congelados», y se enteró de una comunicación de la citada Secretaría en la que se informa que de esa comunicación se ha dado traslado al Cónsul General en Barcelona, a todos sus efectos.

Leídas dos comunicaciones de la Corporación Nacional del Turismo sugiriendo en una de ellas la celebración en esta ciudad de un festival del tabaco, que, a juicio de ese organismo, constituiría una gran propaganda en beneficio del país y de la propia industria y contribuiría a que la estancia de los turistas entre nosotros, fuera más prolongada y agradable; y enviando con la otra copia de una carta de la Florida Manufacturers Association en la que se solicita la cooperación pecuniaria de la industria tabacalera cubana para el mejor éxito de la exhibición del tabaco habano en la Feria Anual Tabacalera que se celebrará en Tampa el próximo año 1939, se acordó contestar a la Corporación comunicante que la idea de la celebración de un festival del tabaco que sugiere, tiene todas las simpatas de los fabricantes asociados, pero que la situación decadente de la industria que ejercen, no les permite incurrir en los crecidos gastos que la celebración de ese festival originaría inevitablemente; y con respecto a la cooperación solicitada por la Asociación de Fabricantes de la Florida, que es incomprensible que se piense que estos fabricantes cubanos tengan interés en concurrir a la Feria Tabacalera de Tampa.

Se leyeron dos cartas del representante de la Corporación en la Argentina, señor Ramón Irijoa, en las que informa de las activas y hábiles gestiones que viene realizando ante aquel Gobierno el inteligente Ministro de Cuba, doctor Ramiro Hernández Portela, con el fin de obtener la sustitución del actual régimen de impuestos internos sobre el tabaco cubano, que se basa en el peso y el precio al consumidor, y tantos disgustos acarrea a los importadores, por otro más razonable y de más beneficio para el fisco, basado en el peso del producto.

Con una de sus cartas remitió el señor Irijoa una copia del Memorándum presentado por el doctor Hernández Portela al Ministro de Relaciones Exteriores argentino doctor Cantillo, que es un trabajo razonado y analítico de las grandes dificultades con que tropieza el comercio de nuestros habanos en la gran república del Plata; y con la otra, un recorte de periódico en que se inserta un telegrama procedente de Santiago de Chile, informando que el Presidente de aquella república firmó un Mensaje —que ya debe estar en poder del Congreso —solicitando la aprobación de un proyecto de Ley que aumenta el impuesto— se supone que sea el interno o de consumo— a los cigarrillos nacionales y extranjeros.

Enterada la Junta por un escrito dirigido por el presidente de la Confederación de Corporaciones Económicas de Cuba, a las corporaciones de ese carácter constituídas en la República, informándoles del acuerdo adoptado por ese organismo al efecto de celebrar los días 4 y 5 próximos, en la ciudad de Camagüey, la primera asamblea de delegados y en la que se tratarán los importantes asuntos que en el citado escrito se enumeran, se acordó rogar al mencionado organismo que excuse la no designación de delegados de la Corporación a esa asamblea por no hallarse los asociados en disposición de ausentarse de esta ciudad en los mencionados días.

Se acordó de inmediato comunicar al Centro de Detallistas de Víveres de Camagüey que su solicitud de libertad de unos jóvenes cubanos prisioneros del ejército del general Francisco Franco, entre los cuales se encuentra un hijo del presidente de esa colectividad, ha sido conocida con humana simpatía y posiblemente alcanzará éxito, dadas las gestiones que se realizan con ese fin.

Se tuvo después conocimiento de una variada correspondencia general y, finalmente, fué aprobado un proyecto de informe sobre solicitud de inscripción de la marca para cigarros demominada «La Cachimba», recibida de la Secretaría de Comercio.

FECHAS Y ANIVERSARIOS
SEPTIEMBRE 2

- En 1898 y durante la guerra anglo-boer tuvo lugar la famosa carga del 21 de Lanceros, en las llanuras de Omdurman.
- En 1752 Inglaterra adoptó el uso del Calendario Gregoriano.
- En 1792 murió en la guillotina Luis Nicolás Le Clercq, El Beato Salomón. Fué uno de los mártires de la Revolución Francesa. Nació en Boulogne Sur Mer el 14 de noviembre de 1745. Fué beatificado por el Papa Pío XI el 17 de octubre de 1926.
- En 1726 nació en Hackney, John Howard, filántropo inglés y reformador de Prisiones.

OMNIBUS "LA CUBANA", S.A.

(OFICINA EN LA HABANA)

DRAGONES, 16. TELEFONO A-7166

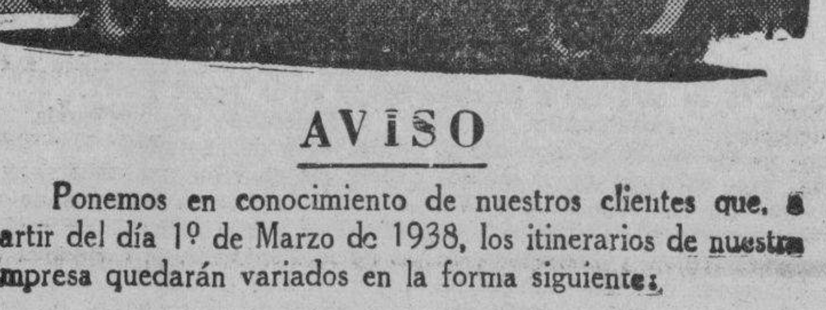

AVISO

Ponemos en conocimiento de nuestros clientes que, a partir del día 1º de Marzo de 1938, los itinerarios de nuestra Empresa quedarán variados en la forma siguiente:

SALIDAS DE LA HABANA:

4.30	A.M.	Hasta	Santiago de Cuba.
7.00	„	„	Holguín.
12.01	P.M.	„	Camagüey.
3.00	„	„	Santiago de Cuba.
6.30	„	„	Santiago de Cuba.
11.00	„	„	Santiago de Cuba.

LLEGADAS A LA HABANA

5.10	A.M.	De	Santiago de Cuba.
8.50	„	„	Santiago de Cuba.
12.30	P.M.	„	Santiago de Cuba.
5.00	„	„	Camagüey.
8.30	„	„	Holguín.
11.30	„	„	Santiago de Cuba.

M.E.C.D. 2016

40 NIÑOS POBRES, ASILADOS EN EL CAMPAMENTO DE LAS ALTURAS DE TISCORNIA, PADECEN DE TRACOMA

HABANERAS

LA MODA ACTUAL

DETALLES DE BELLEZA

Joan Carol es una nueva estrella del cine juvenil. Su madre la instruye para que se de manicure y se las arregle bien. Y para rizar su cabello usa rizadores al estilo antiguo.

A una niña debe dejársele que llegue a ser adulta, sin apresuramientos respecto a su belleza. Su tierno cabello puede echársele a perder con calor intenso y lociones dañinas; su piel puede quedar marcada para toda la vida a resultas de las cremas que fueron hechas para la belleza madura, no para la belleza virginal; y no hay nada más horrible que ver una niña con las uñas pintadas o con coloretes en las mejillas.

Si usted quiere que su hija conserve la belleza a medida que crece, vigile en ella las cosas fundamentales, es decir, que tenga un cuerpo y una mente saludable. Vea que tome los alimentos apropiados para su nutrición. Alimentos que fortalezcan sus pequeños huesos y dientes. Alimentos que conserven su piel fresca, como pétalos de rosas.

Cepíllele su cabello regularmente, con un cepillo que conserve esterilizado y que sea de su propio uso. Consérvele el cuello cabelludo limpio, libre de caspa, etc. Trate de descubrir una onda natural en su cabello y acentúele con sus dedos cuando termine el lavado del mismo para adaptarlo a la onda.

FIN DE TEMPORADA

La última colección que acaban de recibir en las conocidas casas de sombreros para señoras de **Baranda** y **Tosar**, establecidas en San Rafael 5 y Neptuno 35, reúnen la belleza y elegancia a que aspira toda mujer chic, encontrándose en materiales, colores y estilos las últimas novedades creadas en los centros de la moda.

Aprovechamos, al anunciar estos finos artículos, que son imprescindibles en la **toilette** femenina, para decir que la alta gerencia de esta renombrada casa ha marcado estos nuevos sombreros a precios rebajados para dar facilidades a las damas que frecuentan las playas y casinos para llevar el sombrero de moda, en una oferta especial que garantiza la economía.

NOTAS DE PARIS

Los modelos de sombreros para invierno **Chez Talbot** son muy variados y llenos de color. Los fieltros se ven alforzados, fruncidos y plegados. Los adornos consisten de flores que parecen joyas, de seda y terciopelo combinados con nácar; alas largas, cuchillos y plumas de avestruz. cintas de **moire** y terciopelo y gruesos cordones de seda. Casi todos sus sombreros llevan finos velitos de **filet** hechos a mano, que cubren los ojos o toda la cara. Los velos de más vestir llevan delicados bordados en seda, chenille o plumitas de avestruz.

Talbot ha diseñado un tipo para cada silueta. Sombrero de fieltro para calle del tipo 1909 tienen las capas altas adornado en la parte alta con grandes lias. cuchillas o lazos de fieltro o cinta. El ala del sombrero deja la cara o el perfil descubierto y se sujetan con preciosos velos de filet.

Exageradamente altos con los sombreros de copa a la Balzac, se llevarán a todas las horas del día, son de peluche o terciopelo, adornados por delante con un camafeo o un motivo de cuentecitas montados sobre alambres.

Pequeños turbantes en forma de roscas se llevan muy inclinados sobre la frente, esos tienen un adorno de flores, plumas o flores con hojas de fieltro recortado por delante.

Talbot emplea muchas variaciones del bonete. Presenta los **Pokes** adornados con plumas de los primeros años del reinado de Victoria. **Pokes** de estilo Directorio altos y plisados por delante y frucidos por detrás, y bonetes a la Beatriz, del siglo XIII. A menudo son de fieltro adornado por debajo del ala por delante y por atrás con cintas de terciopelo en colores y a veces con flores de nácar haciendo contraste.

POLVOS DE TOCADOR

Los polvos faciales, que representan el último toque del maquillaje tienen que ser de una finura y pureza imperceptibles, donde han de encontrarse también otras propiedades que aumenten la belleza.

La mujer refinada ha de encontrar en los polvos conocidos con el nombre de **Obarrit**, el que más favorece a la perfección del cutis, estando fabricados con materiales tan puros que no dejan lugar a duda en cuanto a su efecto favorecedor.

Por sus diversas tonalidades y su perfume exquisito, además de su cualidad de adherencia, lo hacen el preferido de las damas chic.

FRANQUEZA

Basta de farsa, aclaremos.
¿Por qué mantener dentro de un juego
de dudas y recelos nuestro amor?
No quisimos ayer, nos separaron,
sufrimos, mejoramos,
pero aún nos queremos hoy.
Esperamos tan sólo a que se cumplan
los hechos de antemano ya marcados
estamos cerca y los que triunfan
son los dignos de amar y ser amados.

C. F. A.

MENU DEL DIA

Almuerzo	Comida
Grape fruit.	Cantaloup.
Huevos a la crema.	Crema de chícharos.
Filete Mignon. Vegetales.	Pollo al horno. Papas souflé.
Ensalada de tomates.	Ensalada variada.
Coco quemado.	Panetela con crema de chocolate.

RECETAS DE COCINA

Salsa Bechamel

Se prepara en una cacerola más bien honda, una copa de leche con dos cucharadas se harina de Castilla, un polvito de sal, otra de nuez moscada, una cucharada de mantequilla y se pone al fuego, revolviéndose sin cesar con una cuchara de madera hasta que se cuaje. Esta salsa se hace al momento de servirla con huevos, vegetales o pollo.

M. R. de FONTANILLS.

INVITADO EL MUNICIPIO PARA TOMAR PARTE EN EL CONGRESO INTERAMERICANO DE TURISMO

Se efectuará en Abril en San Francisco de California. Probable asistencia del Alcalde y el Jefe del Turismo. Adjudicarán el Frontón, posiblemente, a la Cía. de Sports

El jefe de la comisión organizadora del Congreso Interamericano de Turismo, cuya celebración está proyectada en San Francisco de California para la semana comprendida entre el 14 y el 21 de abril del año entrante, acaba de dirigir un cordial mensaje a la Municipalidad, instando al señor alcalde para que gestione y prepare el envío de una comisión que represente allá los intereses turísticos de la ciudad de la Habana.

Así nos lo informó ayer el distinguido jefe del departamento local de Turismo, señor Manuel Hierro, quien agregó que ya había dado cuenta del asunto al Mayor Beruff Mendieta, el cual se manifestó tan complacido con la iniciativa que es muy posible que la representación referida sea ostentada, en su oportunidad, por ambos, personalmente.

Transcribimos a continuación, en síntesis, el anteproyecto de programa del referido Congreso:

«Temas Generales

I-Medios de fomentar el turismo interamericano:

(A) Acción gubernamental: 1), Simplificación de los reglamentos de pasaportes e inmigración; 2), Mejoramiento de los medios de transporte marítimo, ferroviario, aéreo, carretero; 3), Mejoramiento de hoteles y otros servicios semejantes; 4), Reglamentación y control de servicios turísticos para la protección del turista; 5), Fomento del turismo en grupos organizados; 6), Exenciones aduaneras a literatura turística de las naciones americanas; 7), Convenios bilaterales; 8), Convenios entre países situados dentro de áreas geográficas especiales.

(B) Acción conjunta (gubernamental y particular): 1), Establecimiento de un Consejo Nacional de Turismo. Sus fines y facultades. Su financiación.

(C) Acción particular: 1), Cooperación entre los consejos nacionales de Turismo. Federaciones Regionales de Turismo. Confederación Interamericana de Turismo; 2), Cooperación entre touring y automóvil clubs. Asociación Interamericana Automovilística; 3), Relación más estrecha entre compañías y agencias de viajes. Asociación Interamericana de Agentes de Viajes; 4), Coordinación de los medios de transporte para viajes en grupos organizados, jiras, etc.; 5), Cooperación entre asociaciones hoteleras. Asociación Hotelera Interamericana.

II-Publicidad, propaganda y fomento turístico

(A) Programas de anuncios, publicidad y fomento.

(B) El papel de la prensa (diarios y revistas) en el fomento del turismo nacional e interamericano, como actividad de servicio público.

(C) El papel de la radiotelefonía en el fomento del turismo nacional e interamericano, como actividad de servicio público.

(D) Concursos regionales y nacionales para la preparación de carteles y otro material de propaganda semejante.

(E) Concurso interamericano de artes gráficas y de imprenta para literatura turística, carteles, etcétera.

III-Aprovechamiento más completo y apoyo adecuado de las facilidades de fomento turístico de la Unión Panamericana».

Igualmente, en el citado Congreso Interamericano de Turismo de San Francisco de California, se estudiarán los siguientes «temas especiales»: Transporte, en sus cuatro clasificaciones, o sea marítimo, ferroviario, aéreo y carretero; Mercado de turismo. El automóvil en la relación turística y otros sectores misceláneos de la propia importante actividad.

Como podrá deducir el lector por lo anteriormente descrito, la comisión organizadora, al elaborar el anteproyecto de programa, tomó en consideración una serie de temas relacionados con problemas cuya pronta solución es una necesidad reconocida universalmente.

Además, se han añadido otros temas como resultado ya sea de sugestiones recibidas en respuestas a la convocatoria, o de comentarios e indicaciones que han aparecido en artículos o editoriales publicados desde que se expidió la convocatoria.

La comisión organizadora considera el anteproyecto de programa sólo como documento preliminar, cuyo objeto es agrupar varios temas dentro de capítulos generales que quizás el Congreso desee considerar separadamente. Para facilitar todo lo posible las deliberaciones de la asamblea, sugerirá a la secretaría general, en su debida oportunidad, que se dividan los delegados al Congreso en comisiones encargadas de la deliberación de temas correlacionados. Estas comisiones realizarán sus deliberaciones informalmente, determinarán su propio reglamento interno y prepararán proyectos de conclusiones que serán sometidos a la aprobación de las sesiones plenarias. Este procedimiento está de acuerdo con la práctica acostumbrada de conferencias internacionales que han estudiado problemas de naturaleza variada.

Como ya se ha indicado, el programa definitivo será redactado una vez que la comisión organizadora haya recibido las opiniones, sugestiones, comentarios y críticas de los gobiernos y de las entidades y personas particulares que van a tomar parte en el Congreso.

Sigue la campaña contra los vendedores clandestinos

La persecución contra los vendedores por «venta en ambulancia» que no pagan los tributos a la Administración municipal de la Habana, de conformidad con lo dispuesto en la ley de impuestos, sigue por parte de los inspectores de Gobernación, que en el día de ayer detuvieron a ocho carros, obligando a sus conductores a que depositasen ante los jefes de demarcaciones policíacas las cantidades que les reclama el Municipio.

Contra este procedimiento, por cierto, ya han protestado ante la Alcaldía Municipal algunos señores comerciantes que consideran que por ningún concepto se les debe obligar a tributar por cuenta de los artículos 101 y 102 de la ley de impuestos.

El grupo de los inspectores de Gobernación que actúa en la persecución de aquellos vendedores que no pagan sus tributos, está bajo las órdenes directas del jefe, señor Heriberto del Porto. He aquí la relación completa de los comerciantes afectados:

Camión de hielo de Antonio García García, el que tuvo que depositar $15.50; dos camiones de dulces, de José López, que por cada uno se vió precisado a depositar $15.50; camión de repartir pan, de Luis Riesgo, que hizo igual consignación; camión de reparto de alcohol, de José Alvarez; camión de reparto de hielo, de Adolfo Morejón y, finalmente, los carros de repartir leche y chocolate, de Julián Delgado Rodríguez y Compañía Industrial Comercial, todos los cuales se vieron forzados al depósito de 15 pesos 50 centavos.

La campaña contra los carros que no pagan la industria ambulante proseguirá, según se nos informó en el día de ayer en el Municipio.

Cesantía y nombramiento

Por decreto del alcalde municipal ha sido declarado cesante en el cargo de colector de Tesorería, el señor Néstor Bécquer, nombrándose en su lugar al señor Florentino Canal.

Esta doble disposición fué cumplimentada ayer mismo.

Favorable el informe de la subasta del Frontón Jai Alai

El jefe del departamento municipal de Fomento, señor Emilio Vasconcelos, designado ponente en la subasta del arrendamiento del edificio propiedad municipal conocido con el nombre de Frontón Jai Alai, ha rendido al alcalde su informe favorable a que aquélla le sea otorgada al único postor que presentó proposiciones de acuerdo con las condicionales consignadas en los pliegos, o sea el señor Elicio Argüelles y Pozo, presidente de la «Compañía de Sport y Fomento del Turismo», S. A., que actualmente está en posesión de dicho inmueble.

En vista de lo informado por el señor Vasconcelos, probablemente de hoy a mañana el señor alcalde firmará la resolución otorgándole la subasta al señor Elicio Argüelles y Pozo, que obtendrá el arrendamiento por diez años más, y por la cantidad de cinco mil pesos anuales.

Habitables despachados

Procedente de la Secretaría de Sanidad se recibieron en la Alcaldía los certificados de habitabilidad de las casas calle Perseverancia 54, propiedad de Miguel Pierra Pintado, e Industria número 92, de Hilda Martín Betancourt, quienes abonaron el impuesto de 10 pesos que determina la ley de emergencia.

También se despachó el certificado de habitabilidad de la casa calle B, entre Octava y Novena, reparto Batista, edificio propiedad del Estado, destinado a la granja Nuestra Señora de la Caridad, «Delfín», que está exenta de ese impuesto.

Recaudación municipal

La recaudación obtenida en la Tesorería municipal el día 31 de agosto, según la nota oficial facilitada por el contador, fué como sigue:

Por Ejercicio Corriente, $2,914.96; por Resultas, $1,000.93; para el Consejo de la Provincia, $678.30; y por plumas de agua, $849.33.

Existencia en caja: de Ejercicio Corriente, $2,930.64; de Resultas, la suma de $13,703.70; del Consejo Provincial, $15,427.91; del Acueducto de Albear, $3,880.07; y por depósitos de todas clases, $220,147.46.

No se registró pago alguno al personal

Debido a la insuficiente cantidad disponible en caja por ejercicio corriente, que es de $2,930.64, no se ordenó pago alguno por la Alcaldía a los empleados municipales, esperándose otras recaudaciones para poder liquidar alguna de las nóminas de la Administración municipal.

No obstante, como la recaudación aumenta, mañana se abrirán pagos.

Trasmisiones de dominio

Conoció la Junta de Amillaramiento del Municipio de las siguientes trasmisiones de dominio de fincas urbanas:

La señora Luisa Farías y Robaina vendió a Adalberto Sedano y Lasa, la casas San José 33, con 145 metros; casa de dos plantas Aramburo 13, con 109 metros, y la casa calle 9, entre 14 y 16, con 277 metros, todas en la suma de $7,200.00.

El señor Leopoldo Casas Hernández vendió a María de Calvo y Orozco, la casa calle Paseo entre 19 y 21, en el Vedado, con 222 metros, en 10 mil pesos.

El señor Julio A. Lezcano e Izquierdo vendió a Corina Izquierdo y Soler la casa Cuba 143, con 401 metros superficiales, en 6 mil pesos.

Esperanza Monclá vendió a Luis Monzón el chalet de madera situado en la calle Ulacia sin número, barrio de Luyanó, con 292 metros, en 600 pesos.

Antonio Casas vendió a José Piñeiro Vila, la casa Dolores 12, con 100 metros, en 1,200 pesos.

TIENE ABANDONADA A SU ESPOSA Y A SUS HIJOS

Victoriana Blanco Blanco, de 38 años, de San Celestino 19, dió cuenta a la policía de Marianao, que hace dos meses está distanciada de su esposo Enrique García Nis, vecino de Fuente 2, en Guanabacoa, el cual la tiene completamente abandonada, así como a dos pequeñas hijas Onelia y Esther María, de 12 y 11 años de edad.

Concede el Secretario de Comercio un plazo de diez días a los inspectores para que justifiquen sus antecedentes

Se propone el Dr. Buttari mantener un personal idóneo y de conducta moral intachable. Asistirá hoy el Director de Comercio a la sesión de la Comisión Técnica N. de la Leche

El doctor Edgardo Buttari, Secretario de Comercio, ha dispuesto que por el Jefe de Personal, Bienes y Cuentas del Departamento, doctor René Pérez Abreu, se redacte una circular concediendo un plazo no menor de diez días a fin de que todos los inspectores que prestan sus servicios en esa dependencia presenten en la mencionada Sección de Personal el certificado justificativo de la carencia de antecedentes penales.

Desea el doctor Buttari, al promulgar esta medida, conocer minuciosamente el expediente de cada uno de los inspectores, pues se propone mantener un personal idóneo y de conducta moral intachable, para hacer cumplir las leyes vigentes y cuya vigilancia corresponda a la Secretaría de Comercio.

Junta en la Comisión de la Leche

El doctor Ismael Clark, Director de Comercio de la Secretaría del Ramo, asistirá hoy como Delegado de esa dependencia a la reunión que celebrará a las tres de la tarde en el Instituto Finlay, la Comisión Técnica Nacional de la Leche.

Tomó posesión el Jefe de Despacho de la Inspección

Designado por el Secretario de Comercio, doctor Buttari, para ocupar el cargo de Jefe de Despacho de la Inspección General, tomó posesión ayer del mismo, el doctor Ignacio Galdo Dulzaides, quien según manifestó a los periodistas viene animado de los mejores deseos de cooperar a la obra iniciada por el Ministro de Comercio. Colaborará directamente con el señor César Jener Martínez, al frente de la Dirección de la Inspección General, una de las más importantes de la Secretaría.

La recaudación del Chaparra

El Administrador del «Chaparra Railroad Company» ha comunicado al Director de la Sección de Estadísticas de la Secretaría de Comercio que durante el mes de julio recaudó esa Empresa por concepto de transporte de pasajeros, carga y expreso, la cantidad de $100.441.82.

Subsana Buttari una anomalía

Desde hace algún tiempo se ha venido confrontando una anomalía en la Secretaría de Comercio que ha sido subsanada por el actual Secretario doctor Buttari, en el día de ayer. Consistía ésta en el destino que se daba al crédito concedido para la impresión de la memoria, revista, boletín y demás publicaciones científicas y de propaganda, tanto en el extranjero como en el territorio nacional, crédito éste que se estaba empleando en el pago de personal temporero.

Como consecuencia de lo que dejamos apuntado, se ha estado arrastrando de administración en administración un déficit de $283.33 mensuales, y no tan sólo no se ha podido enjugar el mismo, sino antes al contrario, se ha estado infringiendo la Ley Orgánica de la propia Secretaría, al utilizarse en otros menesteres el crédito estipulado específicamente para la atención de lo que más arriba señalamos.

El doctor Buttari, que está empeñado en hacer una obra administrativa al frente de la Secretaría de Comercio, tan pronto tuvo conocimiento de este hecho, y para evitar ese mal que perjudica sin duda alguna el desenvolvimiento interior de esa dependencia, dió por terminados los servicios del personal que cobraba con cargo a ese crédito, que se reducen a ocho plazas, las cuales han sido canceladas, ordenando al mismo tiempo que se emplee única y exclusivamente dicho crédito en la forma que está prevista en el Presupuesto General de la Secretaría de Comercio.

Se ha concedido un crédito destinado a pagar los jornales a los obreros que trabajan en la ruta Banes-Samá

Fijan en $4,000 el costo de la reparación de la ruta de Melena del Sur al barrio de Guara. Reunión para tratar de las reclamaciones de terrenos del Bosque de La Habana

El Secretario de Obras Pública, ingeniero Enrique Ruiz Williams, ha obtenido de su colega el Secretario de Hacienda, por medio de un Decreto Presidencial, la situación de un crédito por la cantidad de $440.00 con destino al pago de los jornales que se adeudan a los obreros que trabajan en la ruta de Banes a Samá y por obras realizadas en las calles y aceras de la zona turística de aquella población.

Dicha suma se tomará del señoreaje de la plata, correspondiente a la nueva acuñación, y se invertirá en la siguiente forma:

Para los jornales de la carretera $4.780.00; con destino a los jornales de calles y aceras $3.660.00.

Más adelante, cuando el estado del tesoro lo permita, se incrementarán dichas obras, que tienen excepsional importancia para el turismo en el interior de la República.

El Presupuesto de la ruta de Melena del Sur a Guara

Conforme a un proyecto que se ha terminado, sólo costará a la Secretaría de Obras Públicas unos cuatro mil pesos la reparación de la Carretera de Melena del Sur a Guara. También se propone Obras Públicas estudiar el problema del Acueducto local, que se halla en muy malas condiciones.

La propiedad de terrenos particulares en el Bosque de la Habana

El Senador Ramón Zaydín y el doctor Juan Rodríguez, de una parte, y el ingeniero señor Francisco de J. Solá y el doctor Eugenio Cantero por otra, han sostenido una importante conferencia relacionada con la reclamación que algunos particulares del Reparto Kholy han entablado contra el Estado por la propiedad de varias fajas de terreno del Bosque de la Habana.

Ha sido la primera reunión de esta naturaleza que se ha celebrado, y del resultado de la misma informará oportunamente la Secretaría de Obras Públicas.

Terminado un inventario

Habiéndose publicado que la Secretaría de Obras Públicas, tenía en su poder algún material sanitario correspondiente al Acueducto de Albear, hoy en poder del Municipio, se ha informado en la Secretaría de Obras Públicas que efectivamente existe allí el mismo, el que se encuentra debidamente inventariado y a la disposición del señor Alcalde de la Habana.

Hoy a las doce se ofrece un banquete por el Cor. Pedraza

Estimula así el personal de talleres que colaboró en las construcciones de edificios

Hoy, a las doce del día, se efectuará en los talleres de la División Central de la Policía, donde radica el Cuartel Maestre General, el banquete que ofrece el Coronel José E. Pedraza, Jefe del Cuerpo, al personal del Negociado de Talleres y Construcciones, con motivo de la brillante labor realizada en las construcciones que últimamente se han verificado.

El menú es el siguiente: Aperitivo: «Coronel José E. Pedraza, M. M.»; Entremés: «Comandante Pedro Tandrón, M. M.»; Ensalada mixta: «Comandante Bernardo García»; Congrí a lo «Levanten Naves». Lechón asado a lo «Construcción Relámpago»; Chilindrón a lo «Comandante Juan Serra»; Yuca con mojo a lo «Capitán Matías Hendell»; Postres arlequines «Sargento Joaquín González»; Café «Talleres».

A los invitados se les ofrecerá laguer «Tropical» a lo «Don Julio Blanco Herrera», agua mineral y tabacos José L. Piedra.

El acto será amenizado por la Banda de Música de la Policía, bajo la dirección del primer teniente Vicente Fornagueras, que tocará las piezas más selectas de su repertorio.

MERCADO DE LONDRES

LONDRES, septiembre 1ro.— El mercado de valores abrió con transacciones limitadas. U. S. Steel se vendió a 57.⅞; Nickel 47.⅞ después del pago de su dividendo. Cables sobre New York a 4.8612. El tipo de descuento del Banco de Inglaterra no ha sufrido alteración

El oro se cotizó hoy en Londres a $34.77 la noza fina. El oro en barras se cotizó a 143 chelines ½ peniques, contra 143 chelines 3½ peniques ayer. La plata se cotizó a 19¼ peniques, sin cambio.

El cobre estuvo sostenido en el mercado cotizándose pronta entrega 40.7|16 libras; Futuros 40.11|16.

CIERRE DE LOS VALORES EN LA BOLSA DE N. YORK

NUEVA YORK, septiembre 1ro.— El empate a que se ha llegado hasta ahora en la controversia sobre la posible rebaja de sueldos a los ferroviarios dió por resultado diseminadas ventas del grupo ferroviario en el mercado de valores hoy, y en ausencia de otras noticias estimulantes el resto de la lista se inclinó a seguir esa corriente. La debilidad general de los precios sin presiones en particular dió origen a pérdidas fraccionales. El resultado negativo de los esfuerzos del comité de mediación no se debe interpretar como indicativo de una huelga del sector ferroviario, pero más bien como la evidencia de que a cualquier ajuste de los salarios habrá de preceder una dura batalla. La crisis europea no ha sufrido cambio alguno virtualmente, pero se espera que la situación habrá de aclararse como resultado de la conferencia del líder sudetedesco Konrad Henlein con el Reichsfuhrer Hitler en Berchtesgaden, o quizás por medio de los discursos de este último en la primera parte de la entrante semana que habrá de pronunciar durante el Congreso del Partido Nazi en Nurenberg. En conjunto, no obstante, el problema está lejos de presentar un cariz alentador y ello probablemente continuará actuando como una influencia de retardo en nuestro mercado de valores por el momento.

CON URGENCIA EL JEFE DEL NEGOCIADO DE DESINFECCION PROCEDIO A SU FUMIGACION

Aprobados por la Superioridad numerosos planos para construir nuevas casas. Treinta y dos Inspectores cesanteados así como todo el Cuerpo de la Policía. Toma posesión el doctor Finlay

Con la dirección personal del doctor Antonio Gálvez Gómez, Jefe del Negociado de Desinfección de la Habana, se ha llevado a cabo la fumigación de los seis pabellones de la Colonia Infantil establecida en las alturas de Tiscornia, por haberse registrado entre los niños allí asilados un violento brote de Tracoma.

Los niños atacados se nombran Marcela Colás, Olga Quirós, Genoveva Fuerte, Angela Patisco, Dinorah Cabana, Emilia Sosa, Esperanza Alvarez Cabana, Manuel Alvarez, Mario Echemábal, Moisés Naya, Joaquín del Pino, Oscar Brom, Vicente Abreu, Heriberto Chávez, Guillermo Domínguez, Delfín Calderón, Francisco Rivero, Jesús Abreu, Carlos Llavol, Gilberto Cepero, Roberto González, Ismael Cárdenas, Enrique Llavol, Orlando O-Farril, Modesto Martínez, Orlando Torriente, Alejandro Domínguez, Antonio Estévez, Jorge Tabón, Oswaldo Chávez, Modesto García, Agustín Duquesne, Ricardo Bachiller, Antonio Salgado, Rubén Jiménez, Alfredo Alfaro, José Rodríguez y Roberto Sánchez.

Proyectos de construcciones de casas aprobados y rechazados

Por el director de Ingeniería Sanitaria Nacional, ingeniero Rogelio Espinosa, previo examen de los planos y memorias presentados al efecto ha propuesto al Director de Sanidad la autorización para la construcción de los siguientes inmuebles.

Casa particular en la calle 7 y Avenida 8, barrio Vista Alegre, Santiago de Cuba, propiedad del señor Román Llanes; reparaciones en el edificio sito en Saco Alto 6, Santiago de Cuba; del doctor Luis Fernández Marcané, casa particular en la calle 4 entre 7 y 9, reparto Vista Alegre, Santiago de Cuba, del señor José Velázquez Cabeza; tintorería en la calle B. Masó 113 y medio, ciudad de Camagüey del señor Gerardo Láncara; fábrica de vinos en la calle Márquez sin número, Columbia, Marianao, de la Vinatera Hispano Cubana, S. A.; casa en 10 de Octubre sin número, en el Cotorro, Santa María del Rosario, de la señora Petrona Silva.

Y fueron rechazados los planos y memorias presentados para la construcción de una casa en la calle Maceo 40, en Artemisa, propiedad de la señora María Luisa Campoamos de Lorenzo, por no reunir los requisitos exigidos por las vigentes Ordenanzas Sanitarias.

El movimiento de personal en Sanidad

Confirmando nuestra información de ayer, treinta y dos cesantías de otros tantos Inspectores de Casas y Establecimientos de la Jefatura Local de Sanidad de la Habana fueron decretadas por el Secretario, doctor Costales Latatú.

Les fueron retirados el carnet y la chapa a los señores Luis Valdés, Mario Grave de Peralta, José Antonio Suazo, Abelardo Torres, Ambrosio Lendrián, Miguel Font, Samuel Rodríguez, Eliseo Jiménez Salvador Villegas, Enrique Solís, Rafael López, Julián Lantarón, Adrián Jiménez Araña, Manuel Sanz, Pedro Vilia, Armando Ibey, Francisco Roque Escobar, Bienvenido Díaz, Francisco Tiant, A. Valdés Bonachea, Matías J. Corzo, Pedro Aquino, Víctor M. García, Alberto Lombardo, Alfredo Agredo, Alejandro Reyes, Gabino Debién, Antonio López, Porfirio Batista y Pedro de la Mora.

Por Decreto Presidencial, a propuesta del Secretario de Sanidad, le ha sido aceptada la renuncia a los siguientes jefes de Departamentos:

Señores Rafael A. Cambó, Jefe del Negociado de Ordenes, Multas y Reclamaciones; Enrique Mahy, Superintendente del Edificio de la Secretara, nombrando en su lugar al señor Juan Ramírez; Miguel Seriñá, como Jefe de la Policía Especial de la Secretaría, nombrando en su lugar al señor Raúl Rodríguez.

Se dan por terminados los servicios del doctor Julio Pascual, inspector médico, nombrando en su lugar al doctor Carlos Miyares Ibarra.

Han sido ratificados en sus cargos el ingeniero Francisco J. Ferrer, Jefe del Negociado de Ingeniería Sanitaria local de la Habana; señor Genaro López, Jefe de la Sección de Nóminas de la Dirección de Sanidad y Manuel Cruz Alvarez, Jefe de las Oficinas de la Dirección de Sanidad.

Fueron cesanteados también los diecisiete miembros que integran el cuerpo de vigilancia de la Secretaría de Sanidad y Beneficencia, no habiendo sido nombrado ningún sustituto.

Tomaron posesión de sus cargos, ayer mismo, los señores Julio Ramírez, como Superintendente del Edificio; Raúl Rodríguez, como capitán Jefe de la Policía Especial; doctor Francisco Peña Hernández, como Encargado del Material de la Dirección de Sanidad, el que asumirá la Jefatura del Personal. Bienes y Cuentas, por continuar en comisión el señor Longino Alvarez, como jefe de los talleres y garages.

Toma posesión el doctor Finlay.

El doctor José M. Peña, director de Sanidad, en representación del Secretario del ramo, dió posesión ayer al doctor Carlos J. Finlay designado por el Presidente de la República para el cargo de Jefe local de Sanidad de la Habana.

Firmada el acta de ritual el doctor Peña se refirió a la personalidad del doctor Finlay, de quien dijo que no necesitaba presentación por ser de sobra conocido de todo los viejos empleados del Departamento, pues su labor sanitaria y universitaria le hacían acreedor a la garantía que en él ha puesto el doctor Costales Latatú.

El nuevo jefe local de Sanidad, doctor Finlay dijo que iba al puesto simplemente para hacer sanidad, como técnico. «El Secretario de Sanidad ha solicitado mi ayuda, agregó, valiéndose de la amistad que nos une para que cooperara con él para hacer Sanidad y seguir la ruta que trazaron mi padre, Guiteras, Barnet y López del Valle. Espero la cooperación de los empleados, del público y, principalmente de la prensa».

Posteriormente el doctor Finlay visitó los distintos negociados dependientes de la Jefatura local de Sanidad, saludando a los jefes y empleados

El viaje del doctor Costales a Oriente

Embarcará hacia Oriente el próximo lunes el Secretario de Sanidad, viaje que será por escalas, ya que tiene el propósito de visitar distintas ciudades de Camagüey, así como las de Santiago de Cuba, Guantánamo y otras; y de regreso Santa Clara y Cienfuegos.

Renuncia de delegados

A propuesta del Jefe de la Sanidad el Presidente de la República les ha aceptado la renuncia como Delegado del Gobierno de Cuba a la X Conferencia Sanitaria Panamericana que ha de celebrarse en Bogotá, Colombia; a los doctores Domingo F Ramos y Oscar Jaime, designando en su lugar a los doctores Vicente Pardo Castelló y Pedro Machado Cárdenas.

Estado de las enfermedades

Hasta la una de la tarde de ayer había en las seis provincias 1279 atacados de Malaria, 418 de Fiebre Tifoidea, uno de Poliomielitis anterior aguda y 293 de Frambesia.

Publican de nuevo el boletín oficial de Comunicaciones

Había sido suspendido por economía hace cinco meses. Fué clausurada una oficina

Se está repartiendo entre los empleados de Comunicaciones, así como entre las autoridades y público en general, el Botelín Oficial de la Secretaría, que por dificultades económicas se había dejado de publicar desde hace cinco meses.

Los esfuerzos realizados por el señor Francisco Gómez, Secretario del ramo, con la cooperación del Negociado de Servicio Internacional y Asuntos Generales para reanudar la publicación del Boletín, son merecedores de todo aplauso, pues esta publicación es un factor importantísimo para que los funcionarios y empleados de Comunicaciones puedan prestar una labor eficiente.

La falta del Boletín se había hecho sentir en las dificultades con que ha tropezado el Departamento. El teléfono no ha dejado de funcionar constantemente en todas las oficinas pidiendo informes, muchas veces difíciles de suministrar por este conducto, y las consultas de toda la isla sobre cuestiones del servicio han aumentado considerablemente. Las órdenes y circulares de mayor importancia ha sido necesario darlas a conocer por medio del mimiógrafo, con el fin de aminorar los errores y las dificultades.

BUEN SERVICIO POSTAL EN COMUNICACIONES

Cumpliendo las instrucciones del señor Francisco Gómez, Secretario de Comunicaciones, el Negociado de Certificados y Rezagos ha remitido un sobre oficial a la Comisión Nacional de Propaganda y Defensa del Tabaco Habano, conteniendo varios folletos de propaganda, los cuales llegaron a los Estados Unidos sin cubierta ni dirección siendo devueltos por la Oficina Postal de aquel país.

La misma oficina americana devolvió también un sobre en blanco sin franqueo, dirigido a la oficina de Miamia, Florida, conteniendo dos certificaciones de nacimiento de Rosalía Pérez y de María Perseveranda Martinto y Pérez.

Estos documentos serán entregados a su dueño en el mencionado Negociado, previa la correspondiente identificación.

OFICINA CLAUSURADA

Ha sido clausurada la Oficina de Correo de Cortadera, Oriente, con tal motivo, la correspondencia dirigida a dicho lugar, será enviada a la oficina de Arroyón de Flores, Oriente.

MERCADO DE LIVERPOOL

LIVERPOOL, septiembre 1ro.—El mercado de trigos debió de abrir de ¾ a ⅞ más alto; abrió de ⅛ más bajo a ⅛ más alto; a las 12:30 pasado meridiano estaba de ¾ a ⅞ más bajo; a la 1:20 p. m. estaba ¾ más bajo.

El mercado de algodón debió de abrir de 4 a 6 puntos más bajo; a la 1 p. m. estaba de a 4 puntos más bajo; Recibos 7,000; Americano 1300; Middlings 4.81.

De los primeros días del matrimonio depende la dicha conyugal como de los cimientos depende la solidez del edificio. Busque para su luna de miel el lugar donde la Naturaleza y todo cuanto le rodee favorezcan el idilio del amor ensoñado y asegurará su felicidad la que pondrá en grave riesgo si no toma esas precauciones.

LA LUNA DE MIEL

A 800 pies de altura sobre el nivel del mar.

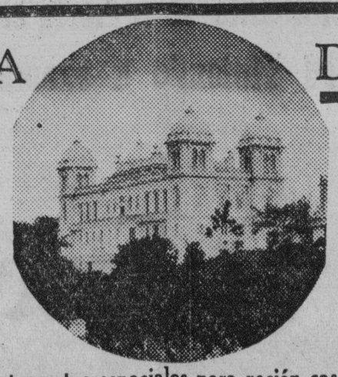

En medio del paisaje más bello de la República.

EL GRAN HOTEL DEL BALNEARIO

ABIERTO TODO EL AÑO

Apartamentos especiales para recién casados
Precios desde ocho pesos a quince pesos diarios por la pareja, todo comprendido.

El Gran Hotel del Balneario es el sitio ideal para las lunas de miel. A dos horas de La Habana y tres de Las Villas, edificio espléndido, temperatura deliciosa, habitaciones confortables, Restaurant de 1ra. clase. Médico, Botica, Laboratorios y toda clase de recursos y comodidades. Los recién casados pueden hacer vida social o totalmente retraída a su voluntad para lo que cuentan con numerosos paseos refugios encantadores.

Diríjase para informes y reservaciones al Gran Hotel del Balneario. San Miguel de los Baños. Teléfono I-3724. Habana.

M.E.C.D. 2016

En Alemania empezó ya a regir la ley que convierte el matrimonio en una función nacional, por lo que deja de ser vínculo religioso y contrato social, para no ser más que obligación ciudadana para con el Estado. O sea, que los hijos, en tales condiciones, no son producto del amor, sino materia física: contribución estatal.

Y, como constituye una obligación, no vale querer divorciarse así como así. O sea, que el ciudadano marido, lo mismo que llena sus funciones obligadas en la oficina, tiene que llenar las del matrimonio.

Y, en tales condiciones, será lo que se quiera, pero esa función no puede ser divertida.

La noticia que dimos, hace poco, y casi exclusivamente, acerca del aumento habido en el consumo de tabacos («Partagás», y nada más) cubanos, la conocimos por las estadísticas y por las vidrieras, que afirman que de los compradores de tabacos, la mitad fuman «Partagás», y nada más. Porque todos fuman de la mitad para arriba.

Ya lo saben: el dictamen de la Comisión Cameral correspondiente, al proyecto de ley (humano y sensato) que equipara con los nativos a los extranjeros casados con cubanas «o que hayan prole en Cuba», ha sido favorable y, por tanto, es de suponer que se aprobará esa pragmática que rectifica un tremendo error de la ley del «Todos por ciento».

Así que, en lo futuro, el español que se quede sin trabajo, será ¡por feo! Porque no habrá encontrado una criolla a quien gustar.

Ahora, no vaya a ser que surja una industria nueva: la de los hijos alquilados para los extranjeros recalcitrantes.

«Septiembre es el mes del hogar en «El Encanto». Esta es, ya, una frase consagrada, porque «El Encanto» comienza siempre su Año Nuevo Comercial con las ventas excepcionales de adornos y útiles para el hogar. Todo lo que necesita un hombre para su hogar, lo encuentra en «El Encanto». Hasta mujer. ¡Porque va cada una...!

Parece ser que una de las determinaciones del Director General del Censo (que no sabemos cómo va a trabajar sin dinero) ha sido cambiar los colores de las cédulas electorales. Y si éstos son tantos como partidos, no cabe duda que vamos a tener unas elecciones muy alegres o, por lo menos, de mucho colorido.

Y los candidatos se pondrán contentísimos, porque entonces sí que podrá decirse ¡que meterán «forros» de todos colores!

Este sí que es el mes de: «a como quiera van los mangos», en el «Almacén Martínez», de Muralla 74, esquina a Villegas, porque ya sólo le quedan, en telas para vestidos de señoras, los restos de la temporada y los liquida. Y digo que le quedan los restos, porque al que se le acaba la existencia no le queda más que eso: los restos.

Eso sí es ejemplar: que en Tampa, más de 19.000 ciudadanos han firmado el compromiso cívico de no contribuir al juego de la «bolita» y «otras adaptaciones del racket de los terminales». El boycot es para que, reduciendo los ingresos del juego, sea un mal negocio y no contribuya a las «elecciones pagadas».

O sea, que quieren los tampeños que las elecciones no se hagan con la «bolita», sino con la boleta; que no es igual.

Nada, que en Tampa, gracias al civismo tampeño, van a caerse algunos castillos.

¡Pa que se anden jugando!

Esto de los checos y los sudetinos está dándonos unos sustos tremendos, porque todos los días amanecemos pensando si ya se habrá declarad la guerra.

Ayer, por ejemplo, un aduanero alemán fué atacado a tiros por dos checos. Y los tiros serían checos, pero el susto no fué chico.

Y cualquier cosa así puede ser la chispa. Y si no, no hay más que ver la que se armó en Troya por una futesa parecida. Sí, porque, según mis referencias, allí se armó porque a un troyano le pegaron dos tiros.

Y, claro, con esas noticias, lo primero que piensa uno es, lo clásico: —¡Ya está armada!

Y por suerte, no hay más Armada que el fabricante de los famosos chocolates y galletas, que ahora ha lanzado el famoso batido «Nao Capitana» que, caliente al baño de María, o frío, reconforta, vigoriza y nutre.

Esto sí es inaudito.

Figúrense ustedes que en plena Quinta Avenida de New York, a plena luz, unos distinguidos ladrones entraron en una joyería, pistola en mano, y amordazaron al dueño, amarraron a los dependientes, y esta prenda quiero, aquella la adoro, y a la otra la amo con locura, que se llevaron como cien mil pesos.

Y, ¿a que no saben ustedes lo que diría el dueño, al ver a los ladrones irse con sus joyas?

—Adiós, «prendas».

Los que fuman tabacos «Partagás» (y nada más) son gente de buen gusto porque hay por ahí tabacos que saben a demonios encendidos (y peor, apagados) mientras que los «Partagás» tienen buen gusto y buen aroma. Por eso, cuando dicen a uno, ofreciéndole un «Partagás»: —¿Usted fuma? Se contesta siempre: —Con mucho gusto. ¡Claro!

Ya saben los distinguidos señores de la Industria, y los amables caballeros del Comercio, que al iniciarse Septiembre deben intensificar sus propagandas para dar a conocer las excelencias de sus novedades para la vecina temporada y, por tanto, deben apresurarse (sin necesidad de madrugar; claro) a llamar por teléfono a esta Administración, con el fin de que Aristigueta les visite para los reclamos en las «CARCAJADAS».

Y pueden tener la seguridad de que Aristigueta les visitará con rapidez y alegría. Porque ¡se pone más alegre cuando da «CARCAJADAS»...!

JOTA ARIS

Sesenta cesantías en el Negociado de la Cartera Dactilar

Los ingresos no cubren la suma de los egresos. Inician el reajuste en Gobernación

El secretario de Gobernación, doctor Giménez Lanier, ha comenzado ya, prácticamente, el reajuste en el presupuesto de su departamento, sin tocar los sueldos de los empleados, con excepción del negociado de la Cartera Dactilar, donde dictó ayer precisamente muy cerca de sesenta cesantías, con el propósito de nivelar los egresos a los ingresos. La rebaja obtenida ahora por el doctor Giménez Lanier asciende a 2,500 pesos mensuales, considerándose que con ella se logra conjurar el referido déficit.

Otros negociados afectados

Se tienen noticias de que otros negociados de la Secretaría están afectados de rebaja, si no en personal al menos en asignaciones, pero hasta ahora nada hay oficialmente. Se estima que el que más sufra sea el del Registro de Extranjeros, tanto en gastos de representación como en dietas a inspectores y otras atenciones pequeñas, que ascenderán posiblemente a la suma de dos mil pesos anuales. Oportunamente informaremos sobre el particular.

Notas diversas del departamento

—El gobernador de Oriente, doctor Pérez André, participó a Gobernación haber telegrafiado a todos los alcaldes de Oriente para que, a la mayor brevedad, le informen de las obras de urgencia que se necesitan para incluirlas en el plan de obras públicas que el Gobierno piensa llevar a cabo con el reajuste de los seis millones de pesos en el presupuesto.

—Ayer se ingresó, por concepto de inscripciones y renovaciones de carnets en el Registro de Extranjeros de la Secretaría de Gobernación, la cantidad de $3,500.00.

—Ha sido aceptada por el secretario de Gobernación, doctor Giménez Lanier, la renuncia presentada con fecha 15 del pasado mes, por el señor Domingo Galindo, de su cargo de secretario particular del secretario de Gobernación con el haber mensual de 200 pesos.

—Ha sido nombrado vigilante de la Cárcel de Sancti Spíritus el señor Manuel Lazo, en vacante producida por cesantía de Amado Peraza Coro.

—Ha sido suspendido de empleo y sueldo el vigilante de la Cárcel de Guanajay, Juan M. García, acusado por el alcalde de dicho penal de haberlo sorprendido durmiendo durante las horas de servicio.

—El secretario de Gobernación recibió una carta, ayer, que firman numerosos vecinos de El Cobre participándole el mal estado en que se encuentra el tendido eléctrico, al extremo de constituir un peligro para el público. Los vecinos de El Cobre se dirigen al doctor Giménez Lanier para que recabe de las autoridades de esa localidad la medida necesaria para que el citado tendido sea inmediatamente reparado.

—El secretario de Gobernación dispuso en el día de ayer que solamente se utilice para el servicio de la Cartera Dactilar una de las dos máquinas que estaban a disposición de dichas oficinas, estableciendo de esta manera el reajuste en los gastos de gasolina y atenciones de los citados vehículos. El auto que ha sido suprimido del servicio fué mandado a guardar en uno de los garages de Gobernación.

MIL QUINIENTAS FAMILIAS RESIDENTES EN POTRERILLO SUFREN PAVOROSA SEQUIA

Desde el pasado mes de diciembre, solamente ha caído pulgada y tercio de agua en treinta leguas a la redonda. Interviene el Gobierno para alviar la situación de aquellos vecinos

El secretario de Agricultura, ingeniero García Montes, ha regresado a esta Capital, después de haber girado una visita a la zona de Yara, en Oriente, donde estudió las posibilidades que hay en los ríos Yara, Jibacoa y Buey para establecer una amplia zona de regadío, de acuerdo con el primitivo proyecto de su antecesor, el ingeniero López Castro, hoy Secretario de Hacienda.

Trae el Jefe de la Agricultura una magnífica impresión, tanto de la fertilidad de los ríos como de las condiciones topográficas de las tierras que han de recibir sus beneficios, en más de mil quinientas caballerías. Estima igualmente que las obras a realizar han de ser muy económicas, ya que no es necesario proceder a la construcción de represas de gran costo.

Visitó también el ingeniero García Montes, el término municipal de Gibara, donde, a solicitud de elementos de valer de Holguín, examino la región para ver si es posible implantar allí el regadío, estimando, a primera vista, se puede establecer.

Ha juzgado el Secretario de Agricultura, según ha declarado a los periodistas, que su viaje no ha sido inútil, por cuanto en el extenso recorrido que hubo de hacer a caballo, tuvo oportunidad de conocer el grado de miseria espantosa que reina en aquellas zonas de cultivos de Potrerillo, debido a que desde el pasado mes de diciembre, no ha caído más que una pulgada y un tercio de pulgada de lluvia, lo que ha provocado que existan grandes extensiones de terreno donde no hay hierba, apreciándose a los niños escuálidos, mascando semillas de mamoncillos y, a los adultos, haciendo café con semillas de platanillo. En treinta leguas a la redonda no hay una sola planta viva, pues todas las que estaban sembradas han sido demolidas para alimentar al ganado. En esas condiciones se encuentran alrededor de 1,500 familias.

El problema anteriormente apuntado es grave. De ahí que el Ingeniero García Montes, tan pronto llegó a esta Capital, se entrevistó con el Presidente de la República, el que impuesto de lo que ocurre, autorizó la inmediata realización de las obras Públicas en aquella zona, dándole trabajo a cientos de hombres en la carretera que ha de construirse desde Gibara a Holguín, para lo cual, de acuerdo con el Secretario de Hacienda ha de facilitarse el crédito necesario al de Obras Públicas, aliviándose, de esta manera, el hambre que domina toda la extensa comarca.

Además, la Scría. de Agricultura facilitará al campesinado las semillas necesarias para sus cosechas más urgentes.

Grandes festejos en el Castillo de la Punta el día 4

Regatas, carreras en sacos, fuegos artificiales, baile, banquete, iluminación, etc.

La Marina de Guerra Constitucional ha confeccionado ya el programa de festejos del 4 de septiembre, en el que no falta nada, según puede verse a continuación:

12.01 a. m. Iluminación de la Fortaleza y disparo de cinco salvas en honor del V aniversario del glorioso 4 de Septiembre.

6.00 a. m. Diana Mambisa.

7.00 a. m. Desayuno especial.

8.00 a. m. Habilidad en el vestuario, con premio de $5.00 al vencedor.

9.00 a. m. Regatas de remos entre distintos shells, con premios a los vencedores, que concede el Club Naval de la Marina de Guerra Constitucional.

10.00 a. m. Alocución del Coronel Jefe del Estado Mayor General.

10.30 a. m. Helados y refrescos, en honor de los invitados.

11.00 a. m. Carreras en sacos en la parte Norte del Castillo, con premios en metálico a los 3 primeros lugares.

11.30 a. m. Actos de fuerza con premio en metálico al equipo triunfador.

12.00 m. Salva de 21 cañonazos con motivo de la Fiesta Nacional.

12.30 p. m. Banquete a la Fuerza, que presidirá el señor Jefe de E. M. G. e invitados.

2.00 p. m. Matinée Bailable.

8.00 p. m. Iluminación de la Fortaleza.

9.00 p. m. Fuegos artificiales.

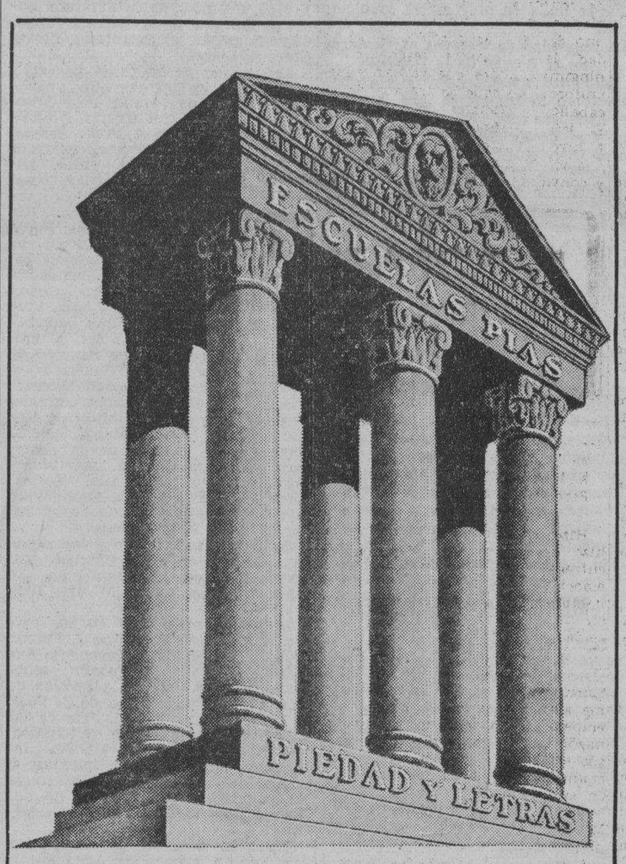

Inauguración del nuevo curso escolar en las Escuelas Pías.

Resumiendo la labor de uno de los pasados cursos en las Escuelas Pías los Reverendos Padres Escolapios definían así las labores cumplidas: "nuestra aspiración es formar ciudadanos del cielo"

EL ENCANTO se complace en recordar tan significativa frase al dar la noticia de la inauguración del nuevo curso escolar en dicha institución docente, que tendrá lugar el día 6 en la escuela de la Habana y los días 9 y 12 en las de Guanabacoa.

Al propio tiempo EL ENCANTO ofrece a los padres de familia para sus hijos los uniformes más correctos y duraderos así como cuantas prendas necesitan, marcadas a los más considerados precios.

El Encanto

LOS PRECIOS DE "EL ENCANTO" SON AHORA MAS BAJOS QUE EN NINGUN MES DEL AÑO.

Ello se debe a tres causas:

1a • A que acabamos de pasar Balance y el Balance en EL ENCANTO es una gran rebaja de precios. ★ ★ ★ ★ ★ ★ ★ ★ ★ ★

2a • A que rebajamos especialmente los artículos de verano, para liquidarlos y no tener que almacenarlos hasta el verano de 1939. ★

3a • A que los artículos "de siempre"—o sea el 80% de los surtidos de EL ENCANTO— sufren igualmente enormes rebajas, a fin de liquidar la mayor cantidad posible para hacer espacio a las novedades que ya comienzan a llegar.

Estas tres causas hacen de "EL ENCANTO" la actualidad comercial, el tema de comentario obligado en todas partes, el lugar donde más sabiamente se invierte el dinero. Compruébelo usted viniendo a examinar nuestros precios.

El Encanto

GRAN VENTA DE AJUARES DE CASA.

Las amas de casa de toda la Habana aprovechan esta gran oportunidad auual para embellecer el hogar y renovar su ajuar a precios mucho más bajos que en cualquier otro mes del año.

POR ESTA RAZON —los precios más bajos— septiembre es desde hace innumerables años el "MES DE LA CASA EN EL ENCANTO", esperado con interés por todas las personas de buen sentido económico.

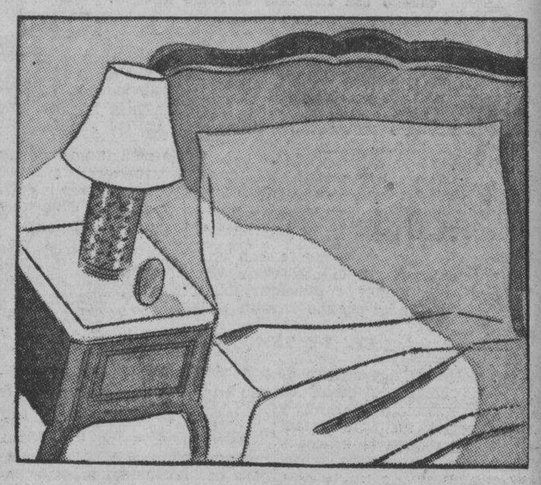

Sábanas de magnífico guarandol blanco.
1/2 cameras——45c., 70c., 90c.
3/4 cameras——65c., 90c., 1.15
3/4 cameras——80c., 1.00, 1.35

Sábanas de guarandol unión blancas.
3/4 cameras——2.25

Cameras, con dobladillo a mano——2.40

Fundas de guarandol blanco.
1/2 cameras——25c., 30c., 40c.
3/4 cameras——30c., 40c., 50c.
3/4 cameras——50c., 50c., 55c.

Sabanas de guarandol unión blancas.
1/2 cameras—80c., 3/4 cameras—90c.
Cameras—1.00

Cuadrantes de guarandol blanco.
45c., 70c., 80c.

Cuadrantes de guarandol unión con el dobladillo hecho a mano——1.00

Sábanas cameras de guarandol de color 1.00
Fundas cameras de guarandol de color 50c.
Cuadrantes cameros de guarandol de color 50c.

Sobrecamas de guarandol a listas.
1/2 cameras——1.70, 1.90
Cameras——1.80, 2.00

Sobrecamas de rayón cameras en todos los colores 3,00, 3.50 hasta 10.00

Sobrecamas de tafetán. 1/2 cameras——8.50
Cameras, desde——8.75

ENTRAN EN ESTA VENTA, ADEMAS, los departamentos de Mantelería, Toallas, Tapicería, Toldos, Colchones, Alfombras, Uniformes de Chofer, Sirviente y Sirvienta y todos cuantos artículos se necesitan en la casa.

Todos los artículos comprendidos en esta venta son de la calidad y gusto exquisito característicos de EL ENCANTO.

LOS PRECIOS ESTAN AHORA MAS BAJOS QUE EN NINGUN MES DEL AÑO.

¡Aproveche esta gran ventaja!

SEGUNDO PISO.

El Encanto

A LOS EX-EMPLEADOS DE LA SECRETARIA DE COMUNICACIONES

A las 8 p.m. de hoy, viernes 2, tendrá efecto en el local social, San José 1226, segundo piso, esquina a Mazón, una Asamblea General de la Asociación Nacional de Ex-Empleados de Comunicaciones, institución constituída de acuerdo con las leyes vigentes.

Con este motivo, se cita por este medio a todos los empleados cesanteados de Octubre de 1934, de la Huelga de Marzo de 1935 y tiempos posteriores, que han prestado servicios en la Secretaría de Comunicaciones, para que no dejen de concurrir a la referida asamblea, donde se tratarán asuntos muy importantes.

LOS JUICIOS DEL CORRECCIONAL DE MARIANAO

El Dr. Sánchez Pessino, Juez Correccional de Marianao, impuso ciento ochenta días a Marcelino Pérez Díaz, por hurto; a Julio Valdés Morán, treinta y un peso, por estafa; a Manuel María Hernández, cinco pesos; a Andrés Herrera, tres pesos; a Estrella González y a Roberto Longueira, cinco pesos; a Guillermo Frene, doce pesos; a José Navarrete, Manuel Trejo y Carlos García Cordero, dos pesos; a Conrado Jiménez, Emilio Martínez, Roberto Valdés, María Hernández, José Rodríguez y Enrique Formosa, un peso.

Dispuso el arresto de José Capus, Telesforo Zorrilla, Emérito Ibarra y R. Collado, por no asistir a juicio.

RECLAMADO POR ESTAFA

Francisco Ramos Martorell, vecino de Fray Alonso 3, fué detenido por la Secreta. Se encontraba reclamado en causa por estafa que se le sigue en el Juzgado de Instrucción de la Sección Quinta.

M.E.C.D. 2016

9A SECCION 2

TELEFONOS: Dirección .... M-2856 Jefe de Redacción M-1287 Sección de Sports. M-7912

DIARIO DE LA MARINA

TELEFONOS: Quejas ...... M-7911 A. Clasificados .. M-7915

9A SECCION 2

AÑO CVI — ACOGIDO A LA FRANQUICIA POSTAL — LA HABANA, VIERNES, 2 DE SEPTIEMBRE DE 1938 — EL PERIODICO MAS ANTIGUO DE CUBA — PAGINA QUINCE

LA ACTUALIDAD

El humanitarismo británico

Una de las más persistentes y más escandalosas maniobras de los rojos para conmover sentimentalmente a las naciones llamadas democráticas, ha sido la de los bombardeos de los aviones nacionalistas a las «ciudades abiertas».

Esta tenacidad logró impresionar a la prensa británica. Diariamente se han venido publicando en periódicos ingleses, titulares como estos: «Comité de Neutralidad o no Intervención y Comisión para la investigación de los bombardeos». El mismo Gobierno de Mr. Chamberlain nombró comisiones para averiguar todos los citados bombardeos. Habían de ir a investigar a petición de ambos Gobiernos, o mejor dicho, del Gobierno de Barcelona, si los ataques aviatorios eran o no contra objetivos militares. No se puede negar que en la opinión pública británica había una marcada prevención contra la supuesta crueldad de los franquistas en los mencionados bombardeos. El sentimentalismo británico de las izquierdas estaba agudamente excitado con los mencionados bombardeos.

Sin embargo nosotros hemos quedado un tanto desconcertados con titulares como este, publicados en la prensa:

«Los ingleses dinamitan las casas en Palestina».

Y todavía nos han sorprendido más profundamente cables como éste:

«Jerusalén, agosto 25. (AP).—Los soldados británicos se dedicaron esta noche a volar con dinamita las casas de Jenín, como acción punitiva por la muerte del Subcomisario del Distrito, W. S. Moffarbb».

«Un árabe a quien se tenía detenido por suponérsele autor de la muerte de Moffarbb, fué muerto por las autoridades británicas en el campamento militar de Jenín. Se le aplicó la ley de fuga».

«El Gobierno dispuso que los soldados dinamitaran las casas de Jenín, por creer que «algunos de los habitantes ayudaron a los asesinos de Moffarbb».

«Los censores ingleses no permiten a los periódicos que publiquen noticias ni comentarios, y la prensa únicamente puede reproducir en sus páginas los comunicados oficiales».

Nosotros no hemos de discutir si estos actos se avienen con ese sensible humanitarismo que obliga a los ingleses a investigar lo de los bombardeos nacionalistas en España, ni con la tan mimada democracia británica, que tiende a favorecer la libre determinación de los pueblos.

Tampoco queremos saber por qué esta sensibilidad inglesa que ahora se eriza y se crispa ante los citados bombardeos, no se inmutaba en lo más mínimo cuando los rojos bombardeaban una y otra vez, ciudades de la retaguardia manifiestamente abiertas e indefensas, como Valladolid, Salamanca, Logroño, Zaragoza y [illegible], cuando sus aviones, para [illegible] con toda impunidad, salían [illegible] y atacaban pueblos de la [illegible] liberada, desprovistos de toda defensa y de todo objetivo militar.

Inglaterra es una potencia demasiado grande para inclinarse a parcialidades de esta clase. Inglaterra ha sido la nación que con más persistente empeño ha predicado la neutralidad. Desdice, por lo tanto, de ella, todo lo que trascienda a tendencia apasionada y a romper la debida ecuanimidad en los problemas de una contienda tan importante como la de España.

León ICHASO

ENTRE LOS PROYECTILES DE TODAS CLASES Y PROCEDENCIAS OCUPADOS A LOS ROJOS EN EL EBRO FIGURAN LAS BALAS EXPLOSIVAS E INCENDIARIAS

UNA SEÑORITA FRANCESA RELATA, AL LLEGAR A SU PATRIA, LOS MARTIRIOS A QUE LA HABIAN SOMETIDO EN CATALUÑA

Otra joven francesa y un mejicano fueron también martirizados por no prestarse a hacer declaración alguna

A la francesa le marcaron a fuego un martillo en la mejilla izquierda; al mexicano le arrancaron los pelos y las uñas y no lo dejaban dormir, echándole en la cabeza cubos de agua

PARIS, septiembre 1ro. (SE.)—Se llama Charlotte Vignerau y es una señorita de nacionalidad francesa. Fué detenida por los rojos y permaneció en la cárcel varios meses, encerrada en la prisión de mujeres, calle Molins, 11. Las Corts, Finalmente, consiguió ser evacuada de la zona roja por la Embajada francesa.

De lo que es el régimen carcelario marxista, de las torturas y de los sufrimientos que padecen tantos miles de hermanos nuestros, dice más que todo adjetivo y comentario el relato hecho por la señorita Vignerau, cuyas palabras damos textualmente a continuación:

«Me detuvieron en Barcelona hace unos seis meses, por haber escondido en mi casa a un amigo de nacionalidad mejicana, buscado por la Policía por sus ideas nacionalistas, y nos enviaron a los dos a la cárcel. El señor Esteve cónsul de Francia, sabía muy bien por qué fuimos detenidos, ya que estábamos en relación con él. Estando en la cárcel, y por no haber querido firmar una declaración falsa, me metieron la cabeza dentro de un recipiente lleno de agua jabonosa, por espacio de unos minutos, que me parecieron una eternidad. Me asfixiaba y tuve que tragar aquella agua por boca, nariz y oídos. Después, porque no me decidía a hablar, el mismo agente de la checa me golpeó.

No contento con sus brutalidades, me daba duchas heladas en mi celda, donde no podía moverme porque tenía que estar siempre en la misma posición. Como todos estos medios de tortura no pudieron hacerme hablar, ese policía de la checa y sus acólitos, decidieron dejarme tranquila, diciéndome: «Bueno, ya que contigo no hay nada que hacer aquí, ya verás cómo en otro sitio te haremos cantar». Pero por fortuna llegaron dos guardias para llevarme al Palacio de Justicia y entonces el juez me envió a una cárcel de mujeres después de tomarme declaración. Pero en esta nueva prisión me esperaban otros sufrimientos. Sobre todo, el hambre.

En cuanto a las carceleras, era de una crueldad sin límites, como no podría encontrárselas en las prisiones en donde están las mayores criminales. Por los relatos que me hacían, algunas mujeres habían padecido el suplicio de la silla eléctrica.

Una pobre mujer en el quinto mes de gestación, pasó por este suplicio y 15 días después de su entrada en la cárcel, sintió fuertes dolores, pero la carcelera no prestó atención a sus lamentos y súplicas, hasta el día en que tuvo un aborto y tuvo que ser llevada de urgencia al hospital. Esta cárcel está desprovista de equipos sanitarios, aunque allí hay muchas mujeres con niños de muy pocos meses. Hay aproximadamente unos 35 niños, el mayor de 6 años. En esta cárcel hay unas 900 mujeres, la mayoría sin juicio previo, y no saben las más por qué razón las llevaron a la cárcel.

Cuando llegó el día de mi juicio, me llevaron ante el Tribunal y allí me encostré con mi amigo mexicano que también iba a ser juzgado.

El martirio de un mexicano

Me sorprendí tanto de su cambio, que tuvo que explicarme las torturas que le habían hecho pasar los agentes de la Checa. Después de haberlo detenido y llevarlo a la cárcel, lo tuvieron ocho días sin comer. Un día lo hicieron salir de su celda y le dieron un formidable puñetazo en la mandíbula que le hizo caer sin conocimiento. Cuando volvió en sí, se encontró en una carbonera, completamente atado de pies y manos, y no podía dormir porque el carcelero, cada vez que veía que mi amigo cogía el sueño, le echaba un cubo de agua por la cabeza. Después le arrancaron los pelos de las barbas y de las cejas con unas pinzas, y a continuación las uñas de las manos.

Para terminar, fué sometido al suplicio de la silla eléctrica. Ultimamente, el cónsul mejicano hizo gestiones para que fuese puesto en libertad. No cabe duda que al pasar por Perpiñán contará él mismo todos estos suplicios, pues es probable que pueda mostrar aún sus dedos sin uñas y las quemaduras de su cuerpo producidas por la silla eléctrica. Para que un hombre diga que si tuviese un revólver se volaría la tapa de los sesos antes de pasar por tales suplicios, es preciso que los sufrimientos llegasen al colmo de la crueldad y del salvajismo.

A una joven de nacionalidad francesa, que estaba con nosotros en la cárcel, por no haber querido hacer declaraciones, la marcaron en la mejilla izquierda la figura de un martillo con un hierro candente.

¡¡CALVOS!!
HAGANSE RICOS O TENGAN CABELLOS

Indemnizaremos con $2.000.00 por cada frasco que utilizase una persona de acuerdo con las instrucciones del «NEWSPROUT» si no recupera su cabello. Exceptuado al que tenga lisa la calva.
La eficacia de «Newsprout» consiste en eliminar de la cabeza el MICROBIO que origina la CASPA. GRASA O RESEQUEDAD, y alimenta a la raíz por lo que estimula el crecimiento del cabello arruinado. Con un frasco se obtienen grandes progresos.
Enviamos pedidos a todo el orbe que vengan acompañados con $2.00, importe del frasco. Pidan informes.
Pedidos: The Newsprout Ch. W. Co. of New York. En Cuba Obispo 56. Tlf. A5-1202. Habana. También en Droguerías y Perfumerías.

UN VIAJE EN TRANVIA

BARCELONA, agosto 8. (SE.)—He aquí cómo lo describe «La Vanguardia» de Barcelona.

«Intentar subir a él ya es, a veces, una empresa heróica. Y todo el trayecto que en él se hace es una serie ininterrumpida de episodios emocionantes. El que va dentro tiene sobrados motivos para temer que de un momento a otro morirá por asfixia o por comoción visceral. En cuanto al que va agarrado al exterior... Hay que ver lo que significa para un pasajero que va colgado por la parte de la entrevía, ver que avanza hacia el coche que marcha en dirección contraria y que, como el que le conduce a él, va cubierto con apretados racimos humanos! El tranvía al que va colgado le lleva a su casa: pero el otro puede llevarle un poco más lejos, puede llevarle a la muerte.»

LONDRES, agosto 2. (SE.)—Se siguen registrando en Inglaterra nuevos casos de parálisis infantil. Hasta ahora la epidemia estaba limitada al condado de Suxex pero ahora, a pesar de las precauciones de las autoridades se han registrado nuevos casos en otras regiones.

UN PROCESO QUE CONMUEVE A NUEVA YORK

He aquí el momento en que James J. Hines, el cacique más fuerte del Partido Demócarta en Nueva York hasta hace poco, llega al Tribunal Supremo de Nueva York acompañado de sus abogados Shalleck y Stryker, para dar comienzo al juicio que se le sigue bajo la acusación de haber sido «socio» del notorio bandido Dutch Schultz, en el suculento negocio de «la bolita». (Foto Acme Editors Press.)

ALREDEDOR DE LA GUERRA

Ha llegado a San José de Costa Rica el Magistrado que instruyó el proceso contra Primo de Rivera.—El Comité Patriótico Español ha pedido su expulsión.—Cómo murió José Antonio.—El Magistrado refiere su intervención en el caso

—Pero y ese...?

—Es comerciante...

En efecto, parece comerciante. En la población se dice que D. Federico Enjuto, que acaba de llegar a Costa Rica, es comerciante español.

Salió de Barcelona, fué a París, entra ahora en San José de Costa Rica, seguramente en viaje de negocios...

Y un diario, «La Tribuna», da su nombre...

Y el Comité Patriótico español que labora en San José, acudió a protestar ante el gobierno, pidiéndole que obligara a D. Federico Enjuto a dejar con presteza el territorio...

Y la razón...?

Muy sencilla:

—Hay que evitar, expulsándole, disturbios que pudieran ocurrir...

Y en el Departamento consiguiente dijéronle al Comité:

—Hay que evitarlo, es verdad... Se le expulsará en seguida...!

Pobre comerciante Enjuto... Pero y entonces, qué hizo...?

* ☼ *

Enjuto y Ferrán, se llama. Su apellido completo dice así:

—Sr. Enjuto y Ferrán...

Arribó a la ciudad costarricense con su esposa y con tres hijos. En torno a su llegada, un gran silencio, más propiamente aún, un gran secreto...

Fué el Sr. Director de «La Tribuna» quien le aseguró a un repórter:

—Acaba de llegar este señor; es necesario encontrarlo.

—Un comerciante...?

—No, señor: un juez. El juez que instruyó el proceso contra el «Ausente», —Primo de Rivera, gran fundador y mártir de Falange...

Se explicaba el secreto, por lo tanto...

D. Federico Enjuto lleva encima una carga abrumadora. Adonde quiera que vaya, se sentirá cercado de inquietudes; donde quiera que intente descansar, se sentirá cercado de temores...

Un «Tico» le contaba en una carta:

—Vivirá Vd. como el Judío errante... Ya ni paz ni sosiego en ningún sitio...!

En otra carta, díjole un Portela:

—A Vd. le ocurrirá lo que a Caín, a quien atormentaba esta pregunta donde quiera que estuviese:

—Caín, Caín, qué has hecho de tu hermano...?

Y fué en su busca el repórter, y toda la interviú giró sobre esto:

—Y de su hermano, qué hizo...?

D. Federico Enjuto respondió:

—En realidad, verá Vd...

* ☼ *

Enjuto—ya lo dijimos—, de Barcelona se escapó a París—, más suavemente, se marchó a París. Allí hizo declaraciones. Aun se consideraba en tierra suya...

Su actuación, en París, aún era un mérito. Actuara, con su cargo, con sus años, con su representación, en uno de los crímenes más tristes que se cuentan en la historia...

Esto, en París, era un mérito, y había que aprovecharlo a todo trance.

—Yo actué en el procesamiento de José Antonio Primo de Rivera, —dijo en la gran ciudad que muchos tienen por el ombligo de Europa—. Yo certifiqué su muerte, y yo certifiqué su inhumación...!

Las piezas del proceso, él las llevaba, y hasta que él no trató de este episodio, como autoridad en él, todo lo que concernía al Calvario de Primo de Rivera, estaba henchido de sombras.

El «Ausente», —lo llamaban en la España nacional. El Ausente en tierra hostil, que era esperado con profundas ansias... Ahora ya es el Ausente para siempre, al que no cabe esperar...!

La España nacionalista se hacía constantemente esta pregunta:

—Pero José Antonio vive...?

Y solía contestarle su deseo:

—Sí, vive, claro que sí...!

Pero corrió una vez este rumor:

—Ya no vive José Antonio... Ha sido fusilado en Alicante...!

Surgió el rumor de la Radio: y se esperaban afanosamente las noticias de la prensa, y la prensa no dió nada...!

Se lo había prohibido la censura:

—Hay que esperar...! Quién sabe...! —le había dicho.

Surgió la leyenda, entonces; el sebastianismo, entonces, volvió a la actualidad como hecho nuevo, en torno de esta figura, y surgió la leyenda inevitable:

—Vive, pero está escondido. En los primeros días de la guerra, logró huir de la prisión... En la huída lo hirieron, pero vive...

La leyenda llegó a más:

—Acaban de arribar a Salamanca dos figuras de Falange, que escaparon de la zona roja. Han visto en Alicante a José Antonio, y estuvo herido, en efecto, y está escondido, en efecto...

—Entonces, vendrá...?

—Vendrá...!

Y José Antonio, en efecto, ya estaba haciendo guardia en las estrellas...!

Enjuto llegó a París, y comenzó su historia de este modo:

—Yo actué en su procesamiento y yo certifiqué su defunción...

* ☼ *

Cómo murió, según esto...? Murió, primeramente, como víctima. Su muerte sólo fué un crimen. Y fué un crimen tan claro, tan cobarde, tan despreciable, tan vil, que los mismos verdugos intentaron echarlo de su conciencia, acusando a Franco de él!

No es posible mayor rebajamiento, ni cinismo más profundo...! No cabe más enorme villanía, ni estúpidez más fogosa...!

—Está comprobado—dicen, y lo dicen en pliego que lanzaron como documento histórico—, que la República quiso salvar a José Antonio de la muerte. Franco, no: por el contrario...!

Es el refinamiento en muchas cosas: en la imbecilidad y en la calumnia, en la maldad y en el crimen: es además, la táctica de siempre...!

Enjuto era Magistrado; tenía su residencia en Barcelona; fué a Alicante exprofeso como juez...

Condenado sin remedio, no por delito ninguno, sino por su calidad, hizo su testamento José Antonio. El ya estaba acostumbrado a la indigna justicia de estos hombres...

Contra toda justicia y toda ley, detuviéranle en Madrid en febrero del año 36: cinco meses, por lo tanto, antes de que estallara el movimiento.

Habíanle detenido únicamente por manifestar ideas... Tenía su condición de diputado, y para los esbirros del gobierno ni aún esta condición le ayudó en nada.

Esta era la ley, entonces...

En la Constitución hay dos artículos que prohiben estas cosas. La Constitución, entonces, estaba sometida en absoluto a la voluntad de un déspota...

Fué preso; y ya iba a cumplir. Y una vez asaltáronle la casa los esbirros del gobierno, cuando llevaba meses en la cárcel, y dijeron que hallaran en sus muebles alguna arma prohibida.

Llevaba él varios meses en la cárcel, pero le condenaron otra vez...!

Ya estaba él acostumbrado a esta infamia de justicia... Le condenaran por tenencia de armas que dijeran halladas en su casa, cuando estaba en la prisión. Algunos meses más sin libertad.

Y trasladado a Alicante, le condenaron por haberse unido al movimiento militar actual, llevando ya en la cárcel cinco meses cuando este movimiento se inició...! Ahora, la pena de muerte...!

Y hoy sus mismos verdugos aseguran, en documento que lanzan a la publicidad en todo el mundo, que José Antonio estaba contra Franco...!

Es reconocer el crimen...!

Además de malos, torpes...!

Pero el Sr. Enjuto dijo así...

* ☼ *

Hizo su testamento José Antonio, e hizo presentarse al juez. Ya había entregado—en ese testamento—, la emoción de recuerdos y cariños a los hombres de Falange. Ahora, pensaba en su hermano, que estaba en otra celda, al lado suyo...

—No tengo miedo a la muerte, —manifestóle al juez que se la daba. Cuento treinta y tres años nada más: me agradaría vivir. Es ahora cuando empezaba a ponerse mi vida en granazón...! Yo no temo a la muerte, sin embargo, y puede Vd. matarme cuando quiera. Lo único que le suplico es que si me fusilan en el patio, haga que limpien mi sangre, para que Miguel, mi hermano, no la pueda pisar, cuando pasee...!

A la hora de fusilarle, —en el camino de la celda al patio—, le paró un miliciano, con un ruego:

—Puesto que vas a morir, dame esa gabardina, haz el favor...!

Y se la dió José Antonio.

Ya en fila, levantó el brazo. Iba a decir su grito:

—Arriba España...!

Cayó con seis balazos en el cuerpo.

Esto lo comprobó el Sr. Enjuto.

Lo fusilaron en línea, junto con otros cuatro detenidos. Los enterraron asimismo en grupo: mandó el juez que cavaran una fosa que tuviera la hondura necesaria para enterrarlos de pie... De pie, sólo los cuatro compañeros: José Antonio de cabeza, para identificarlo si hacía falta...

Habló el Sr. Enjuto de estas cosas ante sus camaradas de París, que sin duda admiraban su grandeza y envidiaban su papel. Y fué luego a visar su pasaporte, para embarcar en el «Simón Bolívar».

Da lástima de este hombre...!

* ☼ *

Fué el repórter en su busca, y no fué cosa fácil encontrarlo. No se había establecido en un hotel: lo encontró en una pensión. Su apellido, en el juicio del repórter—parece en realidad una ironía: no es seco, no es chupado, no es enjuto...

—Es alto y lleno de carnes...

Y más que un magistrado solemnísimo, parece un solemnísimo burgués.

Pero bien, y es verdad que el pasaporte lo da como comerciante que arriba a Costa Rica de negocios? Esto es lo que se corrió; esto es también lo que se nos escribe... El repórter, no obstante, dice así:

—Salió de España como magistrado del Supremo Tribunal...

Son personas de gran categoría las que nos aseguran lo contrario en carta que tenemos a los ojos. Es que hubo dos pasaportes...? Es que tomó otro en París...? Es que, sencillamente ,este detalle de que se hizo pasar por comerciante es un rumor sin razón...?

Esto pensamos nosotros, mientras que no nos lleguen otras pruebas.

Nació el Sr. Enjuto en Puerto Rico: retorna ahora a la América—asegura—en búsqueda de descanso...

—Libertad, igualdad, fraternidad... Eso es lo que quiero yo, y lo que vengo a disfrutar aquí...

Le interrogó el repórter, con empeño:

—Y pudiera Vd. pintarme la situación política de España...?

Replícale con viveza:

—No quiero saber nada de política...! Yo, cuando salí de España, sin ideas políticas salí, porque al fin, no soy político...

—Pero su actuación...

—Ya sé...

Y en seguida, con gesto reposado:

—Vd. quiere que le cuente mi intervención en el caso de José Antonio Primo de Rivera...

Y el repórter:

—Es verdad...!

* ☼ *

Dice el Sr. Enjuto, firmemente:

—Mientras estuve en París, se me han atribuído confesiones que yo no hice en ningún modo, que son, pues, absolutamente apócrifas. Yo he pasado dos meses en Toulose, y de París me vine a Costa Rica por los grandes elogios que me hicieron de la cordialidad de esta república...

Absolutamente apócrifas, sus confesiones en Francia. Fueron sensacionales, sin embargo; las publicaron estruendosamente gran cantidad de periódicos de diferentes países, y es ahora cuando las niega, en esta población de Costa Rica. Todas sus confesiones, además, ya consta que responden a los hechos con entera exactitud...

—Se entiende—dijo el repórter—que fué Vd. el autor de la sentencia contra Primo de Rivera...

Y otra vez la negación:

—No, no fuí yo, no es así... Yo me trasladé a Alicante, cuando fué necesario que instruyese el proceso contra él. Era un deber que cumplía... Mi actuación, en su caso, simplemente, fué la de un juez instructor.

Le interrogué varias veces; me dió declaraciones por escrito... Y ya instruído el proceso, lo entregué a quien tenía que entregarlo... Cumplí con mi deber, como le digo... Era yo un funcionario de justicia, y me trasladé a Alicante porque ésta era también mi obligación...

Después, sosegadamente:

—Yo tengo muy tranquila mi conciencia...

Y quién lo sabe...! Es posible...! El se trasladó a Alicante, para dar formas legales a un asesinato inicuo, que es una de la manchas más profundas de la historia del Frente Popular. Esta era la justicia en aquel tiempo. El Sr. Albornoz había encontrado dos clases de justicia para España: la republicana, una... Y la otra, la no republicana. Una que se imponía en el poder; otra que mandaba el código. A quienes aplicaban la primera, los enriquecía de éxitos; a quienes aplicaban la segunda, los destituía al punto...

A este Sr. Enjuto no era fácil que se le destituyera, porque sabía cumplir con su deber...

Después, otra confesión:

—Yo me he marchado de España, después de haber pasado hambre y miseria.

En fin, le pagaron mal...

Un magistrado ayer, de gran empaque... Un hombre hoy sin carrera y sin camino, que busca estas tres cosas por el mundo:

—Libertad, igualdad, fraternidad...

Libertad, y dañó a un hombre a quien se le quitó la libertad sin justicia y sin motivo. Igualdad, y dañó a un hombre a quien se metió en la cárcel sin justicia y sin motivo, tras abrirles sus puertas plenamente a todos los criminales que se guardaban en ella... Fraternidad, y preparó la muerte de un hombre de gran nobleza, gran generosidad, gran corazón...

Y se ve que escapó de Barcelona, porque a pesar de sus méritos, no encontró entre las gentes de Negrín ni libertad, ni igualdad, ni fraternidad, ni pan...

Dr. ROSATI
DENTISTA
O-Reilly 67 — Tel. A-9422

Varios de los oficiales capturados por las fuerzas nacionalistas vestían el uniforme del ejército de Francia

En el primer interrogatorio, sobre el mismo campo de la batalla, los tres oficiales prisioneros contestaron con gran aplomo «que eran caballeros oficiales de Francia»

FRENTE DE CATALUÑA, septiembre 1o. (SE.)—Por J. Alberti. Totalmente vencida y aniquilada la división roja que se atrevió a cruzar Ebro en el sector de Mequienza, Fayón, materialmente deshechos sus contingentes y recogido el cuantioso botín de guerra, integrado por un material modernísimo y abundante, es hora de hablar de la formación íntegramente internacional de estas fuerzas, constituídas por súbditos extranjeros que en gran número no se recataban en vestir el uniforme «kaki» del Ejército francés.

Destaquemos en primer lugar el extraordinario derroche de armas automáticas, con profusión de fusiles-ametralladores de un nuevo modelo, con sello de origen bien determinado, pero lo que caracterizaba mejor que nada la potencialidad del armamento de estas brigadas internacionales que Lister mandaba, ha sido el empleo extraordinario de fusiles de repetición, con proyectiles de todas las clases y tamaños. En un detenido examen del material cogido, hemos comprobado que el tanto por ciento de proyectiles normales, de lo que podríamos llamar simples balas de fusil sin ninguna otra característica especial, no llega a una tercera parte. En cambio, abundan de manera criminal las balas explosivas y hasta las incendiarias que, como los fusiles recogidos, proceden de todas las fábricas europeas que con tanta insistencia se afanan en proporcionar elementos de destrucción al gobierno de Negrín.

Se cogieron entre los prisioneros varios oficiales de esta división. Dichos oficiales vestían uniforme del Ejército francés. La escena de la captura y del interrogatorio fué de gran curiosidad para los que la presenciamos, pero no dejó de ser a la vez de un efecto sorprendente.

Los tres oficiales respondían a las preguntas, que les hacía un caballero español, con gran serenidad y aplomo. Cuando llegó el momento de contestar a la pregunta que había de resumir toda la expectación, uno de los más poseídos de su calidad de prisioneros respondió sin ninguna timidez que vestían aquellos uniformes porque se trataba de unos caballeros oficiales del vecino país. El jefe español sonrió ligeramente y tuvo el acierto de replicar en el mismo idioma que tal razonamiento y convicción habrían de ser probados ante las autoridades militares que lo exigiesen.

El francés, poseído de una dignidad de circunstancias, levantó los hombros y dijo simplemente:

—Me es igual. He jugado y he perdido.

Cerca del grupo contemplaban la escena unos soldados españoles que mostraban orgullosos y llenos de júbilo unos cuantos fusiles nuevos y recién cogidos a los internacionales. Uno de ellos que desconocía el idioma galo, preguntó con curiosidad no satisfecha el sentido de las últimas palabras del oficial prisionero. Se le aclaró la frase, y entonces, muy decidido y exhibiendo un gesto de indignación, cogió uno de los fusiles, abrió el cerrojo, sacó el cargador y extrayendo de éste una bala puntiaguda que mostraba en su punta una mota azulada, hizo con ella un movimiento de palanca en el agujero de la recámara. Inmediatamente una gran llamarada puso un gesto de pánico en los rostros de todos los circundantes. El soldado arrojó la bala lejos y replicó furioso:

—Es verdad que has jugado, pero lo has hecho con trampa, y con trampa y todo has perdido.

Cuando nos alejábamos del lugar de los acontecimientos, nuestra meditación se entregaba a un forcejeo de argumentos que no acertaban a encontrar una salida airosa. Varias veces nos dirigimos esta pregunta: ¿Es que son internacionales estas fuerzas por el número grandísimo de hombres de todos los países que las integran o son acaso con mayor razón por la cantidad de armas de todas clases que han logrado importar de todo el mundo? Nosotros no pudimos encontrar una contestación precisa, pero estamos ciertos de que el Comité de No Intervención tampoco sería capaz de encontrarla.

LAS PRISIONES DE LOS ROJOS

La proporción de diez por cada uno...

Joaquín Bonet es testigo de mayor excepción en este tema: estuvo prisionero de los rojos, sin que se sepa por qué. El dirigía un periódico en Gijón: pero era este periódico discreto, generoso y constructivo, y era Bonet un poeta que hacía bien a la vez que poesía...

Bonet escribió un libro de estas cosas: las que refiere, él las vió; muchas, él las padeció. Y entre estas cosas, cuenta las que siguen:

Belarmino Tomás fuera a Valencia, a tratar de negocios de gobierno. Cuando regresó a Gijón, regresó con el ánimo encendido por una noticia mala. Acababan las fuerzas nacionales de apoderarse de Bilbao, incorporando una provincia más al territorio de la España grande.

Belarmino Tomás cogió el micrófono como medio de desahogar los enojos de su espíritu. En la plática que entonces pronunció, incrustó entonces esta frase trágica, que se convirtió automáticamente en pesadilla de infinidad de personas:

—Si la aviación facciosa viene aquí y origina alguna víctima, nosotros nos cobraremos dignamente: por cada uno de los nuestros, diez de las derechas...

Era condenar, de un golpe, a la inquietud, al espanto, seguramente a la muerte, a multitud de infelices que no habían cometido otro delito que el de no pensar como él, y el de no sentir como él. La amenaza, en sus labios, era trágica. Belarmino Tomás representaba en el gobierno de Asturias, la autoridad suprema de los rojos...

—Pero si él piensa así y se expresa así, —se preguntaban las presuntas víctimas—, qué se puede esperar de los demás...?

La congoja, sobre todo, era máxima en los presos. Y lo fué mucho mayor, cuando se reunió días más tarde el que los rojos denominaban Consejo soberano de León y de Asturias, y declaró como propias las palabras de su jefe.

—Nosotros las suscribimos...

Y así lo hizo constar en una nota.

Ya desde entonces los presos no tuvieron un día de quietud. Siempre contaban encima la realización de la amenaza, y más cuando los colocaban en formación en el patio, y más cuando los sacaban a trabajar en la fortificación del frente, y más cuando en efecto se anunciaban amagos de la aviación...

Qué día más espantoso el en que apareció la primera vez...! Fué la aviación a las Mestas, donde instalaran un aeródromo los rojos, bombardeó a su gusto, y no hizo víctimas...

—No hizo víctimas...?

—No...!

Podían vivir...!

Volvió otro día, y las hizo...

Se presentaron inmediatamente algunos milicianos en la cárcel, y mandaron formar a los reclusos. Los vigilantes los iban señalando con el dedo:

—Este...

Y al señalado lo apartaban.

Se acostaron a la noche con honda y tremendísima obsesión. Aún no dormía ninguno, cuando Rogelio les gritó a las once:

—Arriba...!

Y se levantaron.

Rogelio era un terrible vigilante, analfabeto y procaz. Se levantaron; se vistieron; salieron a las galerías cargados con los petates... Los milicianos que desfilaban ante ellos, los saludaban con vilísimas injurias. A qué los reclamaban a tal hora...? Qué proyectaban hacerles...? Adónde querían llevarlos...? La lista decía nombres sin parar...

Dió la una...

Y la lista continuaba.

Y en las camionetas, fuera, trepidaban furiosos los motores.

En el muelle descubren otros grupos en que abundan las mujeres. Estas ya no se tienen de dolor, y generalmente lloran... Bonet le pregunta a una:

—Y de donde las sacaron...?

Le contesta en un sollozo:

—Nos han sacado de la Residencia, y nos dicen que estemos preparadas, que nos van a fusilar...!

Es ya una viejecita, esta mujer; arrastra setenta años sobre el cuerpo.

Los aguarda el «Sancho Panza», y hallan en su bodega otros cien presos, en hacinamiento informe. Hay un resquicio de luz, que permite entrever caras de espanto, y angustia, y resignación. Suena arriba un lamento de mujer...

Uno de los presos clama:

—Esa es mi hija...!

Y rompe a llorar, y cae...

El «Sancho Panza» deja el antepuerto...

Los aguarda el «Luis Caso de los Cobos» en el puerto del Musel, y los hunden también en la bodega. A la de proa, mandan las mujeres; a la de popa, los hombres... La de los hombres, era de carbón, llena de oscuridad y de humedad. En ella, había carbón, restaba agua, quedaban planchas de hierro... La bodega en que estaban las mujeres también era un calabozo.

Era puerto de guerra el del Musel, y este barco de reclusos ya iba a clavarse en él perpetuamente... Entre los buques de guerra; entre los que cargaban armamento; entre los que llevaban municiones; entre los que entraban víveres... A este lugar mandaba a los reclusos—lo mismo hombres que mujeres, una orden de un pobre mozo, que se llamaba Rafael Fernández, Consejero de Justicia y yerno de Belarmino.

—Quedamos en el Musel—asegura Bonet, con amargura—, quedamos en el Musel en calidad de «antiaéreos», para salvar los barcos de petróleo que nos pusieran al lado...!

LA ESPAÑA DE HOY

UN DIA DE BATALLA EN LAS ORILLAS DEL SEGRE

(Especial para DIARIO DE LA MARINA)

El mando nacional lo sabía todo perfectamente. En la orilla izquierda del río Segre, por debajo de la ciudad de Balaguer, los rojos estaban concentrándose sin otra finalidad que cruzar el cauce, poner pie en la orilla derecha y atacar a fondo, igual que hicieron en la zona de Gandesa y de Mequinenza. Por lo visto, los técnicos de Barcelona encuentran muy entretenido el deporte de cruzar los ríos que les separan de las trincheras nacionales.

En esta época del año, el Segre está representado por un hilillo de agua. Aguas arriba, en San Lorenzo y en Camarasa, las presas contienen millones de metros cúbicos, y gracias a ello se regula la producción de flúido eléctrico. Aquí, en estos parajes sonrientes de la deliciosa Cataluña, la operación de vadear el río es ahora muy sencilla. Basta con abrir un fuego de protección por parte de la artillería, adiestrar a las vanguardias, apoyarlas con tanques y llegar a las líneas enemigas. Una vez allí, se intenta la ruptura, se profundiza en el avance, y si es posible resistir los contraataques del frente adverso, se consolida una interesante cabeza de puente.

El lecho del Segre está formado por un blanco panorama de guijarros. Entre ellos, silenciosamente, discurre el río venido a menos. Ni siquiera parece un arroyo. En las dos orillas se alza la fronda de unos árboles acogedores. Buenos cómplices para los soldados rojos que han de iniciar el ataque. Así conseguirán llegar hasta nosotros con alguna probabilidad de no ser vistos. Las trincheras nacionales y los parapetos se presentan a un kilómetro de distancia de la orilla derecha. De modo que en ese espacio de un kilómetro tienen que moverse las unidades marxistas, una vez que haya terminado el vadeo.

A las tres de la madrugada se inicia el horrible concierto del cañón. Los rojos tiran bien y gastan municiones. Media hora más tarde se escucha el fuego de contrabatería. Las piezas nacionales triplican la intensidad del fuego enemigo. Rompen las primeras luces del amanecer cuando se asiste al espectáculo del cruce del Segre por veinticinco tanques rusos. Son—dicen los prisioneros y los evadidos—de modelo reciente. A primera vista parecen iguales a los que ya conocemos; un carro regularmente pesado, con un cañón. Los veinticinco tanques, una vez ganada la orilla, no se aventuran demasiado. Se diría que tienen órdenes de aguardar el paso de la infantería para protegerla. Fuera de los cañones pesados, en el frente nacional reina un grave silencio. No rechista un fusil, ni se oye una ametralladora. Las tropas de la división Marzo se hallan soterradas. Poco antes de las cinco se ve que los primeros elementos de la infantería saltan al cauce, y muy agachados alcanzan la orilla deseada. Apenas llegados entre los árboles se agazapan y esperan. Esperan, sin duda, a que pasen más tropas, a fin de preparar el asalto. Por nuestro lado sigue el silencio en las trincheras. Si alguien pudiera observar determinados movimientos vería que dos batallones cambian de emplazamiento; pero la maniobra se lleva a cabo con cuidado tal, y los rojos se encuentran de tal modo atentos a lo que acontece en el río, que no se dan cuenta de la respuesta que se les está preparando.

Cuando la densidad de soldados, ocultos a favor de los árboles, ha llegado al punto deseado, se ve a los milicianos—tropas de carabineros en su mayoría—ponerse en pié y comenzar la embestida. Aún dura nuestro silencio unos minutos más. Ya han recorrido los atacantes casi todo el kilómetro de fondo que tiene el espacio en que han de moverse. Ya dan vista a las avanzadillas nacionales. En ese momento, como respondiendo a un mando eléctrico, el fuego que se abre sobre las filas de ataque es indescriptible. Fuego de frente y por los dos flancos. La aviación marxista hace su aparición. Por tres veces llega con sus bombas, en apoyo de la infantería. Los tanques intentan penetrar por encima de las alambradas. El fuego nacional se hace más y más terrible. He aquí que ha sonado la hora en que deben presentarse los aviones de Franco. Vienen en escuadrillas, perfectamente formados, como en un supuesto táctico. Los «cazas» se adelantan y dan la batalla a los bombarderos enemigos. Entre tanto, la tierra y el aire empiezan a retemblar con el enorme estampido de las bombas arrojadas sobre el sector en que se mueven los carabineros comunistas. Se advierte una iniciación de desconcierto en los cruzadores del Segre. Las baterías antitanques obligan a los carros rusos a evolucionar hacia retaguardia. Las oleadas de asalto dudan, pierden su alineación, se detienen, pretenden adelantar nuevamente, comprenden que eso es imposible, y al fin retroceden hacia la espesura de la orilla del río. Pero en ese momento comienza a crecer la corriente. El Mando ha abierto una de las esclusas que contienen el agua de las represas, y aquel hilillo de agua se transforma en un torrente. Los milicianos no quieren verse copados. Muchos se lanzan al cauce para ganar sus posiciones de partida en la orilla izquierda. La aviación llena el Sagre de bombas potentísimas. Imposible tender puentes. Alguien sugiere entonces la idea de amarrar unos cables, de orilla a orilla, a fin de que los soldados puedan cruzar sin temor de ser arrastrados. Se ensaya esa operación. Cincuenta ametralladoras nacionales lanzan sus fuegos sobre el sector en que los rojos quieren asegurar la retirada. Todas las armas, desde el avión y el cañón de grueso calibre hasta el mortero y la bomba de mano están tirando sin descanso. La ola de ataque se ha convertido en un «sálvese el que pueda». Van llegando grupos de prisioneros a los puestos de mando. Se aprecia cómo los milicianos, para salvarse con más probabilidades, arrojan sus armas y su impedimenta. El suelo se convierte en un depósito de fusiles ametralladores y de municiones. De los veinticinco tanques, doce se quedan en la orilla derecha, con la proa hincada en el río, sin atreverse al menor movimiento. Esos doce tanques no volverán más a las líneas rojas. La artillería marxista está tirando para que nuestros soldados no se acerquen a ocuparlos. Bien. Ya callarán los cañones. Son doce tanques prisioneros. El trozo de orilla del Segre, invadido de par de mañana, está limpio al filo del mediodía. La división que pretendió operar hacia el fondo de nuestras trincheras y crear una mala situación táctica en el dispositivo del Cuerpo de Ejército de Aragón, ha dejado en el campo dos mil muertos. Los heridos son abandonados por imposibilidad de trasladarlos al otro lado del Segre. El fuego se va atenuando poco a poco. La sensación de desastre debe ser muy fuerte enfrente de nosotros. El esfuerzo, bien preparado sin duda, se ha estrellado contra nuestra vanguardia. La jornada de batalla de hoy, en las orillas del Segre, ha terminado.

Frente del Segre, agosto de 1934.

MANUEL AZNAR.

DR. MANUEL VILLAVERDE
Médico de la Clínica del Profesor Gregorio Marañón, de Madrid. Medicina General. Secreciones Internas. Consulta previo turno. Teléfono F-3532. — Calle 17, número 11. — Vedado. De las Universidades de Madrid y de La Habana.

M.E.C.D. 2016

BUENOS PROGRAMAS PARA LOS TRES DIAS HIPICOS DE ESTA SEMANA

Tres días de carreras gozarán los fanáticos hípicos a fines de la presente semana y principios de la siguiente, ya que por ser domingo el 4 de Septiembre de este año, el lunes es festivo y como tal la Compañía Operadora de Oriental Park presentará un programa de altos quilates también en esa fecha.

Las condiciones preparadas por el Secretario nuestro compañero Laforcade parecen indicar que habrá competencias muy interesantes en los tres días hípicos que se inician mañana sábado. Hay interés por ver en acción nuevamente a Threems frente al grupo al que venció tan sensacionalmente el pasado domingo la jaca de «Machito» Alonso. Entre las condiciones del sábado hay una en que podrá competir el de Mirafel, aunque tendrá que cargar con cinco libras más que el domingo. Se trata de una justa a milla y sesenta yardas abierta para tres años y más, con peso de 109 los de tres y 116 los mayores cargándose dos libras extra a los que hayan ganado cuatro carreras o más.

Ello quiere decir que Threems con aprendiz al lomo llevaría 113 libras si el precio que se le fija es de 500 pesos, pero si es inscrito por 500, gozará de una concesión de tres libras y en ese caso llevaría 110 libras o sea dos más que cuando triunfó el pasado domingo.

Jimmy H. cargaría 118 a menos que llevara aprendiz, aunque todo hace indicar que sería Fernando Fernández su jinete caso de competir en esa justa. Y así podrían entrar en la mencionada carrera casi todos los que fueron derrotados por Threems, aunque si entra Chancell y es guiada por Castell va a resultar mucho más difícil de batir la hija de Chance Shot que en la anterior ocasión.

Hay dos carreras en el libro, para sábado y domingo, que deben resultar admirables. Las dos a seis furlongs, una con reclamo de mil trescientos pesos, bajándose hasta setecientos y otra de setecientos cerrado. Esta última para el sábado y aquella para el domingo.

Con toda probabilidad podremos ver en acción a Be Quiet contra sus más destacados rivales en una de las dos justas, con casi toda seguridad en la competencia dominical, ya que la otra se ciñe a los que no hayan ganado tres veces desde mayo primero.

Prepara el Secretario también un handicap a cinco y medio furlongs, para el cual se recibirán inscripciones mañana sábado, con anuncio de pesos asignados por el handicapper el día siguiente. Es de esperar otra justa corta de gran emotividad en este número especial, que tendrá lugar el lunes y quesera lógicamente el evento más destacado de ese día.

En cuanto a competencias de larga distancia puede que los fanáticos se den el gusto de presenciar diez justas a más de milla. En el libro hay condiciones para todas las categorías, desde los que no han ganado en el mitin hasta los que corren por setecientos pesos.

También se prepara una justa a milla y cuarto, distancia que no se ha podido gozar mucho en el curso de esta temporada y que sería un número de positiva atracción

SPORTS DIARIO DE LA MARINA SPORTS
PAGINA DIECISEIS — LA HABANA, VIERNES, 2 DE SEPTIEMBRE DE 1938 — AÑO CVI

DESDE EL BULL PEN

Por PEDRO GALIANA

Jimmy Braddock, ex-campeón mundial de los pesos completos, dice: «Henry Armstrong es un magnífico boxeador. Pero, emplea demasiada energía en sus rallies, y si tiene otra pelea como la de Ambers, es posible que no pueda defender sus tres títulos»... Tony Rensa, catcher de los Chisox, entiende que el fracaso de Feller no se debe precisamente a que tenga nada malo en el brazo, sino a que, como todos los pitchers jóvenes, «telegrafía» lo que va a lanzarle a los bateadores... Cuando se trata de una curva pega las manos al cuerpo... En las rectas deja el cuerpo libre, colocándose en perfecto balance, y en el cambio de velocidad se afianza bien en la goma, sin darse cuenta... Aunque muchos le llaman «Busca-bullas», Dickie Bartell se defiende, y dice: «Todo el que me conozca personalmente sabe que yo no soy así fuera del terreno, por tanto, no puede decirse que soy un busca-bullas profesional»... Sergio Varona, y este comentarista, que tuvieron oportunidad de tratar a Dickie íntimamente, están de acuerdo con él... En el terreno, Bartell es un jugador que juega siempre a ganar y que mantiene en alto sus derechos... Fuera del campo de juego, no creemos que exista otro atleta más decente, ni más caballeroso que él... ¿Eh, Sergio?... Los old-timers insisten en afirmar que Babe Ruth fué mejor pitcher que Vernon Gómez, Carl Hubbell, Grove y los demás... Oscar Vitt, manager de los Indios de Cleveland, no puede explicar qué es lo que le ha pasado a su novena, pero, no se oculta para afirmar que, «jamás había visto una caída parecida»... Lyn Lary, short stop, Julius Solters, outfielder y John Kroner, segunda base, serán los primeros jugadores del Cleveland que pasarán a otras novenas en cambios... Se asegura que la Federación Americana de Lawn Tennis dará un gran paso de avance, admitiendo entre sus afiliados a tennistas de color... Arthur Francis, miembro del Comité Ejecutivo de la Federación de tennistas de color, está encantado con la noticia y dice que cuando todo se normalice, muchos jugadores de color podrán intervenir en el team americano de la Copa Davis...

Un magnífico campeonato de hand ball se iniciará en la Playa el domingo 18 del presente, comprendiendo los mejores jugadores de distintas sociedades... Dolf González, veterano del game, es el organizador... Trenton no tendrá team de base ball para 1939... Joe Cambria dice que los fanáticos de la ciudad le han prestado muy débil cooperación, y que el team está prácticamente en bancarrota... Es curioso notar que mientras Carl Hubbell y Lefty Grove han adquirido fama en el base ball como zurdos, dos parientes suyos esperan seguir el mismo camino, como derechos... El hermano de Carl, John, se encuentra pitcheando ya del Jersey City, y el HIJO de Lefty Grove pertenece a una liga de aficionados... Parece que los Reds del Cincinnati finalizarán en segundo lugar, después de todo... La mala suerte sigue persiguiendo al pitcher Paul Dean... Su record en la Liga de Texas es de 7 victorias y 15 derrotas, y se sabe que 10 de esas 15 derrotas han sido por diferencia de una carrera... En las últimas semanas, Paul ha pitcheado admirablemente, pero, sus scores han sido, 1-0, 4-3, 3-2, 2-1 y 5-4, todos en contra... A Lou Gehring le faltan solamente ocho home runs más para convertirse en el segundo jugador en la historia de las Grandes Ligas que bate más de 500 homers en su carrera en el Big Show... Babe Ruth fué el primero con 714 batazos... Si anota más de 100 carreras en la season, romperá el record del Bambino de anotar 100 o más carreras en 12 campañas distintas... Y, no hay que olvidar que todavía no ha perdido un game... En los deportes, como en todos los sectores, se dan también los «yes-man», y, nosotros conocemos muchos que se encantan extraordinariamente cuando se ven coreados en ese sentido... Un fanático de Brooklyn tiene la impresión de que si el equipo de Newark representase a Flatbush en la Liga Nacional, otra sería la situación de los Dodgers... He aquí lo que vale el poder del home run... Mientras los Yankees han anotado 800 carreras en la temporada, los Senadores de Washington han tenido que conformarse con 200 menos, pese a que han bateado 100 hits más...

Ayer volvimos a recibir distintas cartas de fanáticos habanistas en relación con la novena que han de ver los «Rojos» en la próxima season, y, una de ellas decía:

Sr. Pedro Galiana.

«He notado que varios fanáticos habanistas se están quejando del lineup anunciado para su team en la próxima temporada. Yo, como usted, tengo confianza en que Mike González nos presentará algo bueno en la campaña, pero, dígame, ¿no cree usted que el team Rojo luciría formidable si se pudiese formar con estos hombres,

CATCHERS: Perkins y Julio Rojo.

PITCHERS: Brewer, Holland, el zurdo Brown, Rosell, Tomás de la Cruz y Tiant.

INFIELDERS: Gilberto Torres, A. Santaella, Sungo Carreras, Patterson, Silvio García y Pedro Arango.

OUTFIELDERS: Martín Dihigo, Belito Alvarez, Cando López y M. Jenkins.

Atentamente,

Francisco SANCHEZ.

Este team, indudablemente, sería formidable y permitiría a los Rojos realizar una magnífica demostración en la temporada. Pero, nada debe decirse por ahora. Mike González continúa trabajando y es posible que nos proporcione todavía un mejor squad.

CURIOSIDADES:

Es una lastima que los Bears de Newark no trabajen en la Liga Nacional. De hacerlo, usted pudiese vivir convencido que los Yankees encontrarían oposición en la Serie Mundial.

Montes Menor y Cubota tendrán contrarios recios en el match intermedio del Habana - Madrid

Pascau y Gayarre preparados para la gran jornada. Federico frente a Pedrito en el último partido. Se preparan tres grandes fiestas en la Bombonera de Belascoaín y Sitios

Una función muy atrayente se ofrece esta noche en el Habana-Madrid en vísperas de los tres grandes programas que esperan a los fanáticos mañana sábado, el domingo y el lunes día festivo.

El match intermedio y el del turno final, son dos estelares que podrán gozar los fanáticos, ya que disputaría cuatro parejas de atletas que se hallan en magníficas condiciones. Así el partido de segunda hora, será discutido entre Montes menor y Cubota y Pascau y Gayarre. Y como Jesús ha mejorado mucho cabe perfectamente en un grupo como éste, en el cual cumplirá como bueno.

Sin embargo tanto el «Mono» como el «Tenor» se verán precisados a jugar cuanto saben y pueden, ya que no es fácil poder contrarrestar un ataque recio como el que desplegarán el Guajirito y Miguel a todos los sectores del asfalto. Pero Pascau tiene buen saque y buena derecha, remata bien y pone la bola difícil para sus rivales y con la eficacísima cooperación de Don Casto, el partido saldrá bien nivelado y sumamente reñido.

A última hora habrá lucha recia también. Federico, uno de los ases del cuadro, se enfrentará con Pedrito, llevando éste a Uria de compañero y aunque los azules tienen ventaja en la zaga, no puede negarse que el bando blanco tiene alguna superioridad en los cuadros alegres, todo lo que nivela perfectamente la lucha.

Para mañana sábado, el domingo y el lunes se preparan grandes funciones corridas.

PROGRAMA PARA HOY

PRIMER PARTIDO, a 25 tantos: Severino y Torres, blancos, contra Girón y Salvador, azules. A sacar, ambos del cuadro 14 y medio.

PRIMERA QUINIELA, a 6 tantos: Severino, Torres, Girón, Salvador, Montes menor y Pascau.

SEGUNDO PARTIDO, a 30 tantos: Montes menor y Cubota, blancos, contra Pascau y Gayarre, azules. A sacar, ambos, del cuadro 14 y medio.

SEGUNDA QUINIELA, a 6 tantos: Cubota, Gayarre, Federico, Rementería, Pedrito y Uria.

TERCER PARTIDO, a 30 tantos: Federico y Rementería, blancos, contra Pedrito y Uria, azules. A sacar, ambos, del cuadro 14 y medio.

NOTA: Mañana, sábado, el domingo y el lunes grandes funciones corridas.

Resultado de la función de anoche

Primer Partido

	Tantos
Severino y Buendía, blancos	19
Salvador y Girón, azules	25

Ganador: AZULES
Primera Quiniela:
Ganador: BUENDIA

Segundo Partido

	Tantos
Sarmiento y Trecet, blancos	17
Constante y Aníbal, azules	30

Ganador: AZULES
Segunda Quiniela:
Ganador: CONSTANTE

Tercer Partido

	Tantos
Pedrito y Montes, blancos	30
Torres y Cubota, azules	23

«MUNDITO», LESIONADO

CAMAGUEY, septiembre 1. 8 p. m.
DIARIO. Habana.

Esta mañana cuando se bañaba el campeón de billar Mundito Campanioni resbaló en la bañadera, lesionándose gravemente. Trasladado al centro de socorro se le apreció la fractura de la región cistilaria y otras lesiones en los hombros. Esta tarde fué trasladado para la Habana con el fin de ingresar en una clínica. El tenía señalado importantes partidas para esta noche en la colonia española.

HERNANDEZ, corresponsal

N. de la R. Lamentamos sinceramente el percance del amigo, deseándole una pronta, total mejoría.

Los atletas de natación más notables de Cuba figuran en el Carnaval de Relevos

MONTE PEARSON FUE VENCIDO POR LOS TIGRES DEL DETROIT

El hombre del cero-hits, cero carreras fué bateado por los Tigres en una entrada y perdió

NUEVA YORK, septiembre 1. (AP) Monte Pearson, quien pitcheó un no hit no run en su última salida al box, no estuvo tan efectivo hoy. Los Tigres de Detroit le anotaron cuatro carreras en el cuarto inning y derrotaron, 6 por 3, a los Yankees de New York.

La victoria dió la serie al Detroit dos juegos por uno, y marcó la primera vez desde junio 22, que los Yankees pierden dos juegos seguidos.

Pearson, que permitió diez hits, vió cortada en diez juegos su cadena de triunfos consecutivos y cargó con su sexta derrota contra trece victorias en la temporada. La derrota corta la ventaja de los Yankees en el primer lugar a 13 juegos.

Sin los servicios de la tercera base Red Rolfe, el catcher Bill Dickey y el left fielder Gorge Selkirk, todos los cuales están fuera de juego a consecuencia de diversas lesiones, los Yankees mostraron poco de su acostumbrado poder. Sólo Tommy Henrich, el último en la lista de los jonrones del [illegible], estuvo en su forma habitual y conectó su 21o. circuito del año.

George Coffman, haciendo su primera salida como starter en el año, permitió ocho hits en los ocho actos en que trabajó y contribuyó a su propia causa conectando un oportuno doble, para limpiar las bases en el rally del cuarto inning. Harry Einsenstat fué llevado al box en el novo no cuando los Yankees hicieron una de sus típicas amenazas y terminó el juego sin más peligros. 5

El score:

DETROIT

	V.	C.	H.	O.	A.	E.
Morgan, cf	5	1	3	2	0	0
Walker, lf	4	0	1	2	0	0
Gehringer, 2b	1	1	0	4	3	0
Greenberg, 1b	5	1	2	9	1	0
York, c	4	1	1	5	0	0
Fox, rf	5	0	1	4	0	0
Piet, 3b	5	0	1	0	6	1
Christman, ss	4	1	0	1	4	0
Coffman, p	4	1	1	0	0	0
Eisenstat, p	0	0	0	0	0	0
Totales	37	6	10	27	14	1

NUEVA YORK

	V.	C.	H.	O.	A.	E.
Crosetti, ss	5	0	1	2	1	1
Henrich, rf	3	1	1	2	0	0
Hoag, lf	5	0	0	1	0	0
Di Maggio, cf	4	0	3	3	0	0
Gehrig, 1b	3	0	1	9	2	0
Dahlgren, 3b	3	1	0	2	4	0
Gordon, 2b	3	1	0	1	3	0
Glenn, c	4	0	2	6	0	0
Pearson, p	3	0	0	1	1	0
Dickey, z	1	0	0	0	0	0
Totales	34	3	8	27	11	1

1. bateó por Pearson en el 9o.

ANOTACION POR ENTRADAS

Detroit	000 410 010—6
New York	000 0001 002—2

SUMARIO:

Empujadores: Coffman 3, Morgan, Fox, Henrich, Greenberg, Glenn, Dickey. Two base hits: Greenberg, Coffman, York, Piet, Glenn. Home run: Henrich. Double plays: Piet a Gehringer a Greenberg 2. Gordon a Crosetti a Gehrig. Quedados en bases: New York 9, Detroit 11. Bases por bolas: Pearson 7, Coffman 4, Eisenstat 1. Strike outs: Pearson 6, Coffman 3, Eisenstat 1. Hits a Coffman 8 en 8 innings (0 out en el 9o); a Eisenstat 0 en 1. Wild: Pearson 2. Gana: Coffman. Perdió: Pearson. Umpires: Summers, Grieve y McGowan.

Se trata de la fiesta más notable de la temporada. Todo está preparado. Ayer se efectuaron en privado las eliminaciones y se registró un éxito considerable. Otros detalles

Regia iluminación como cabe a un evento de tanta importancia social y deportiva como el III Carnaval Acuático de Relevos, lucirá en la noche de mañana el Club de la Reserva Militar, en el Reparto Kohly, donde se llevará a cabo el más formidable meet de natación del año y el mejor que se ha ofrecido en Cuba de acuerdo con el número de inscripciones por clubs e individuales, superior al que se registró el pasado año en las competencias de igual naturaleza.

Por primera vez en la historia de la natación cubana se han reunido en admirable y genial concentración de estrellas femeninas y masculinas mas de Ciento Sesenta Atletas, representando trece entidades ligadas íntimamente al deporte: Habana Y. Club, Miramar, Vedado, Jaimanitas Club, Casino Español, Playa Militar de Caibarién, Escuela Naval del Mariel, Ass. de Propietarios Playa de Jaimanitas, Casino Deportivo, Círculo Militar y Naval, Academia Nacional de Natación, Instituto de Servicio Social, Universidad de la Habana.

Decimos que regia iluminación lucirá en la noche de mañana, con ocasión del formidable Carnaval Acuático de Relevos, el Club de la Reserva Militar y en realidad así será, pues tanto el edificio social como en todos los terrenos y piscina serán colocadas guirnaldas de luces, aparte de que serán reforzadas las que ya existen, lo que también se ha hecho ya con los focos de la calle que va al club. Además, graderías a ambos lados de la piscina y más de seiscientas sillas, estarán listas en la mañana del sábado, para recibir una concurrencia de más de tres mil personas, que podrán presenciar la natación con comodidad insospechada.

Y para el baile que comenzará a las nueve de la noche, prolongándose hasta las tres de la madrugada, estarán en el salón y terrazas del edificio social, cancha de hand ball y piso de granito pulido de la cancha de volley ball. «Luis Fabre y su Orquesta del Jockey Club», «Neno González» y «Septeto Nacional». En estos locales, todos amplísimos, pues han sido preparados al efecto, más de mil parejas podrán moverse libremente. Además, recuerden nuestros lectores que se presentará un gran show por las estrellas nacientes del radio, en un esfuerzo más de los organizadores del Carnaval Acuático de Relevos de ofrecer un festival deportivo y social formidable, al que acudirá toda la Habana, pues así lo indica la demanda de entradas, a la venta al precio de sesenta centavos los caballeros y cuarenta centavos las damas.

Los eventos

Ofrecemos a continuación la relación de atletas por eventos. Un ligero examen del lector lo llevará a la conclusión de que aparecerán todas las estrellas de ambos sexos, destacándose las lindas chiquillas.

RELEVO LIBRE ESTILO 100-200-200-100. Universidad de la Habana: Lin del Valle, J. Escobar; Cha. Beale; A. Beale; E. Ramírez; A. Antigas. VEDADO: Mariano Prats; Pepe Fernández; C. Meruelos; O. Capote; M. Portela; R. Mendoza. CAIBARIEN: Tellechea; L. Hernández; Guevara; J. Aranguiz; O. Sierra; L. Rodríguez. CASINO DEPORTIVO: A. Raurell; I. Cordovés; A. de la Vega; Roque de Castro. CIRCULO MILITAR: C. Bortonet; L. Cadenas; D. Bethar; R. Bethar. ACADEMIA DE NATACION: H. Rivero; O. Francisco; J. Leyte Vidal; Raúl Rivero; Rafael Tejada; A. Sorco.

60 METROS MEDLEY RELAY FEMENINO: CASINO DEPORTIVO: Ermina Odoardo; Silvia Heller; Nelsy Rousseau; Natalia Heller. CASINO ESPAÑOL: Luz M. Firmat; Luz M. Silverio; Enid Fernández y Olga Agüero. JAIMANITAS CLUB: Florence y Grace Mc Govern; Kitty Brown; M. Adams. MIRAMAR YACHT CLUB: Silvia G. Navas; Nena Hermida; Lourdes Fernández; Elena y Marta Romeu. CIRCULO MILITAR: Berta Madan; Mary Stambler; Alicia Mata; Eva Encinosa.

100 METROS LIBRE ESTILO FEMENINO: Margaret Chapman, MYC; Lourdes Fernández, MLC; Carlota Fowler, Habana Y. Club; Hazel Nufer, Habana Yacht Cluz; Nelay Rousseau, Casino Deportivo; Natalia Heller, Casino Deportivo; Alicia Mata, Círculo Militar.

RELEVO 4x100, PECHO Y ESPALDA: HABANA YACHT CLUB: George Fowler; Eugenio Longa; Alfredo Longa; Jorge Mendoza. MIRAMAR YACHT CLUB: Tapy Chapman; F Medina; Alvaro G. Sabucedo; Ricardo Escobar; J. Domínguez. ESCUELA NAVAL DEL MARIEL: Enrique Flores; Alfredo Fontana; Rafael Suárez Moré; Rolly Reyes Gavilán. CASINO DEPORTIVO: Isidro Cordovés, F Firmat; Alberto Raurell; Roque de Castro; F. Escalona. ACADEMIA NACIONAL DE NATACION: A. Aponte, E. Bravo; S. Valiñas; A. Sordo; L. Martínez. VEDADO T. CLUB: G. Fernández Araoz; Manolo Galdo; R. Carrión, Coquito Pertierra; M. Portela; Mariano Prats.

60 METROS MEDLEY SWIM: Femenino: Ermina Odoardo, Casino Deportivo; Margaret Chapman, Miramar Y. Club; Ermina Medida, Miramar Y Club; Alicia Mata, Círculo Militar, Mary Stambler y Eva Encinosa, Círculo Militar.

RELEVO LIBRE ESTILO 4x100 METROS: HABANA YACHT CLUB: George Fowler; Leslie Pantín; José Carrillo; Alfredo Longa. ACADEMIA NACIONAL DE NATACION: A. Alvarez; M. Sordo; L. Martínez; S. Valiñas. MIRAMAR YACHT CLUB: Ricardo Escobar; T. Chapman; Panchito Fránquiz; E. Centellas; A. Herrera; M. Labrit. VEDADO TENNIS CLUB: Mariano Prats; Peje Fernández; O. Meruelos; O. Capote; M. Portela; R. Mendoza. UNIVERSIDAD DE LA HABANA: Lin del Valle; Jorge Escobar; Charles Beale; Bertie Beale; M. Ramírez; L. Sotto. CASINO ESPAÑOL: J. Dávalos; R. Dulzaides. Paúl Lancella; R. Rodríguez; Jacobo Sánchez; L. Castañeda.

RELEVO ESPECIAL DE NOVATOS, 4x100, LIBRE ESTILO: PLAYA MILITAR DE CAIBARIEN: J. Tellechea; L. Hernández; O. Sierra; M. Guera; J. Aranguez; L. Rodríguez. JAIMANITAS SWIMMING TEAM: Luis Fernández; Leopoldo García; Raúl Rossell, Carlos González; Eddy Flores; Jaime Mir. CIRCULO MILITAR Y NAVAL DE LA HABANA: R. Calderón; Heriberto Fernández; Enrique Bethar; Daniel Bethar.

RELEVO 4x40 LIBRE ESTILO FEMENINO: CASINO DEPORTIVO: Nelay Rousseau; Silvia Heller; Ermina Odoardo; Natalia Heller; Gloria Heller. CASINO ESPAÑOL: Melba García; Edilia Gil; Enid Fernández; Rosa Antich; Ruth Gil; Olga Agüero. MIRAMAR YACHT CLUB: Margaret Chapman; Emelina Medina; Lourdes Fernández; Marta Romeu; Silvia G. Navas; Elena Romeu. CIRCULO MILITAR Y NAVAL: Alicia Mata; Eva Encinosa; Mary Stambler; Berta Madan; Mary Ricard.

DIVING FEMENINO: (Trampolín de un metro): Margaret Chapman, Miramar Y. Club; Carlota Fowler, Habana Y. Club; Silvia Heller, Casino Deportivo; Gloria Heller; Casino Deportivo; Mary Carvajal, Vedado Tennis Club.

DIVING MASCULINO (Trampolín de tres metros): José Castillo VTC; Cecil Goudie, VTC; July Dávalos, VTC; Antonio Contreras, VTC; Enrique Arellano; VTC; Juan Arroyo, CMN; Ricardo Calderón, CMN; Armando Alvarez; CDH; Rolando Reyes, CDH; Mario Sardiñas, MYC; Arturo Goudie, MYC; Tapy Chapman MYC; Alvaro G. Sabucedo, MYC; Ricardo Escobar, MYC; Jorge Escobar, UH; Luis Ruano ANN; Pedro Neyra, ANN; R. Corona, ANN; Alberto Villageliú JC; Reinaldo Simpson, ISS.

120 METROS MEDLEY RELAY MASCULINO. Competirán en los finales los seis teams clasificados en la eliminatoria: Atletas de distintos clubs inscriptos: VEDADO: Oscar Bustillo, Saki Sorzano, R. Mendoza, A. Bustillo, A. Contreras. UNIVERSIDAD: A. Antiga; M. Ramírez; Tato Foyo; L. Sotto; Jorge Escobar. CASINO ESPAÑOL: S. Rodríguez, Luis Roca; Ignacio Castañeda; Reinaldo Rodríguez; Jacobo Sánchez. CAIBARIEN M. A. López; J. Aranguiz; O. Sierra; G. Orozco; L. Rodríguez. CIRCULO MILITAR Y NAVAL: R. Finlay, Henry Washington; R. Calderón. HABANA Y. CLUB: Alfredo Longa; George Fowler; José Carrillo; Jorge Mendoza; Eugenio Longa. MIRAMAR: Ricardo Escobar; A. G. Sabucedo; T. Chapman; Medina; Domínguez. ESCUELA NAVAL DEL MARIEL: Rollie Reyes. Gavilán; Kiki Flores; Alfredo Fontana; R. Suárez Moré. CASINO DEPORTIVO: F. Firmat; F. Escalona; Alberto Raurell; Isidro Cordovés; A. de la Vega. ACADEMIA DE NATACION: Rafael Tejada; S. Valiñas; Jesús Dovo, Raúl Rivero; A. Sordo.

ALBERTO RAURELL, el sensacional nadador cubano, estrella del Casino Deportivo de la Habana, que será una de las grandes atracciones que presentará mañana el Carnaval Acuático de Relevos, magno festival deportivo y social que tendrá lugar en el Club de la Reserva, Reparto Kohly, y al que se espera una concurrencia de más de tres mil personas, las cuales podrán presenciar la natación y asistir al baile con toda comodidad, de acuerdo con las adaptaciones y arreglos que se han hecho en aquel lugar

KLINGER LES DIO LA LECHADA AYER A LOS GIGANTES, GANANDO

Excepción hecha del veloz Seeds y Myatt, los demás players del N. York fueron dominados

PITTSBURGH, septiembre 1. (AP) Los Piratas continuaron en su marcha hacia el campeonato al vencer hoy a los Gigantes, 6 por 0, colocándose a siete juegos completos delante de sus rivales.

Blanqueados y dejados en siete hits por el novato Bob Klinger, los Gigantes cayeron más abajo del segundo lugar por primera vez en la temporada, aterrizando en el cuarto medio juego detrás de los rojos de Cincinnati y Chicago Cubs, quienes están empatados en la posición de runners up.

Una concurrencia de Día de las Damas, 28.839 personas, vió a Klinger salir de la lista de los lesionados y demostrar que su brazo está otra vez listo para el trabajo activo. El novato de 29 años tuvo siempre el control de la situación y por primer vez en la temporada desde el cinco de agosto duro toda su distancia para alcanzar su noveno triunfo

NUEVA YORK

	V.	C.	H.	O.	A.	E.
Moore, lf	4	0	0	5	0	0
Myatt, ss	4	0	2	4	2	0
Danning, c	4	0	1	1	1	0
Ott, 3b	4	0	0	1	1	0
Seeds, cf	4	0	2	3	0	0
Ripple, rf.	3	0	0	0	0	0
Cissell, 2b	3	0	1	2	3	0
Mc Carthy, 1b	2	0	0	8	0	0
Schumacher, p	2	0	1	0	1	0
Gumbert, p	0	0	0	0	0	0
Leslie, x	1	0	0	0	0	0
Coffman, p	0	0	0	0	0	0
Totales	31	0	7	24	8	0

1. bateó por Gumbert en el 8o.

PITTSBURGH

	V.	C.	H.	O.	A.	E.
Handley, 3b	5	0	0	0	1	0
L. Waner, cf	5	2	4	3	0	0
P. Waner, rf	4	0	2	2	0	0
Vaughan, ss	4	1	1	4	4	0
Rizzo, lf	3	1	1	7	0	0
Suhr, 1b	3	0	0	8	0	0
Young, 2b	3	2	2	1	4	0
Todd, c	3	0	1	2	2	0
Klinger, p	4	0	1	0	2	0
Totales	34	6	12	27	13	0

ANOTACION POR ENTRADAS

New York	000 000 000—0
Pittsburgh	010 011 30x—6

Sábado y Domingo se ofrecerán programas de boxeo amateur en el ring de la "Arena Cristal"

Dos buenos programas de boxeo amateur disfrutarán esta semana los aficionados. El Campeonato de los Guantes de Oro, continúa por el camino del éxito, y es porque Pincho Gutiérrez no se duerme en los laureles, y a pesar de los continuados triunfos, cada vez quiere ofrecer mejores programas.

Una demostración de lo que decimos lo ofrecemos a continuación, publicando los programas de ambos días. Vista hace fe:

PROGRAMA PARA EL SABADO

1ra. pelea 100 libras, Alvaro Román (A. N. B.) vs. Arcadio Valdés (A. N. B.).

2da. pelea 118 libras, Baby Delgado (A. N. B.) vs. Manuel Chavez (A. N. B.).

3ra. pelea 113 libras, Kid Lázaro (A. N. B.) vs. Pedro Lovera (A. N. B.).

4ta. pelea, Adolfo Espinosa vs. José Blanco (A. N. B.).

5ta. pelea 105 libras, Pedro Herrera (A. N. B.) vs. Domingo Goya (A. N. B.).

6ta. pelea 118 libras, José Amstrong (A. N. B.) vs. Julio Hernández (A. N. B.).

7ma. pelea 126 libras, Manuel Martínez (A. N. B.) vs. David Pluma (A. N. B.).

8va. pelea 118 libras, Roberto Ferrer (A. N. B.), vs. José Pita Montesinos (A. N. B.).

9na. pelea 5 rounds, Bertico Ramos (J. D. Príncipe) vs. Ernesto Falero (A. N. B.).

Star-bout 5 rounds, Soldado Alvarez (A. N. B.) vs. Gregorio Gutiérrez (A. N. B.).

PROGRAMA PARA EL DOMINGO

1ra. pelea 105 libras Bonifacio Sandoval (A. N. B.) vs. José San Román (Marianao Social).

2da. pelea 112 libras, Guillermo Morejón (A. N. B.) vs. Guillermo Cruz (A. N. B.).

3ra. pelea 135 libras, Juan Antonio Guerra (A. N. B.) vs. Lázaro González (Libre).

4ta. pelea -26 libras, Alberto Rodríguez (A. N. B.) vs. Roberto Arana (A. N. B.).

5ta. pelea 135 libras, Guillermo Tartabull (A. N. B.) vs. Pastor González (Libre).

6ta. pelea 161 libras, Rogelio Varela (A. N. B.) vs. Julio Lázaro Díaz.

7ma. pelea 65 libras, Roberto Chirino (A. N. B.) vs. Pablo Alfonso Mena (A. N. B.).

8va. pelea 118 libras, Antonio Rivera (A. N. B.) vs. Pedro Ootaño (A. N. B.).

9na pelea 5 rounds, Lorenzo Collazo (A. N. B.) vs. Rubén Aldama (A. N. B.).

Star-bount a 10 rounds, Soldado Alvarez (A. N. B.) vs. Oscar Moré (Telégrafos).

SPORTFOLIO

PREGUNTAS:

1.—¿Cuántos años tiene el outfielder Rudy York? ¿Y, cuántos tiene Di Maggio? ¿Quién es el mejor novato del año? ¿Cuál es el mejor jugador de los Yankees? (Zaza del Medio).

2.—¿A quién prefiere usted entre Bill Lee y Thorston Lee? ¿Son hermanos estos dos jugadores? ¿Quién es mejor Di Maggio o Averill? ¿Cuál es el mejor pitcher del Detroit? ¿Cuál ha sido el mejor pitcher de ambas Ligas? (Ariguanabo)

3.—¿Quienes han ganado más series mundiales en cada Liga? ¿Quien ha sido más notable: Christy Matheson, Artie Nehf o Carl Hubbell? ¿A quién considera usted el bateador más recio que ha tenido la Liga Nacional? (Habana).

4.—Es cierto que George Earnshaw dejó una vez sin hits, ni carreras a los Yankees? ¿Cuál ha sido el pitcher de más velocidad que han tenido los Yanks? ¿Quién es más completo: Dickey o Lombardi? ¿Qué edad tiene Monte Pearson? (Central Socorro).

RESPUESTAS:

1.—Rudy York, del Detroit, tiene 25 años. Di Maggio tiene 23. Joe Gordon luce el mejor novato del año. Lou Gehrig es, en nuestra opinión, el mejor jugador de los Yankees en estos momentos.

2.—Bill Lee luce más que Thorston Lee. No tienen ningún parentesco. Di Maggio supera a Earls Averill. Gill luce, actualmente, el mejor lanzador del Detroit, Mathewson y Walter Johnson pudieran considerarse los mejores pitchers de ambas ligas.

3.—Los Gigantes han ganado cuatro series mundiales, para encabezar la Liga Nacional en victorias en el clásico. Los Yankees encabezan la Americana con 6 victorias. Mathewson fué superior a Nehf y a Hubbell. Rogers Honrsby ha sido el bateador más recio que ha tenido la Liga Nacional.

4.—Earnsbaw jamás pitcheó un match perfecto frente a los Yankees. Pepe Bala Bush ha sido el pitcher de más velocidad que ha tenido el New York Americano. Dickey es más completo que Lombardi. Monte Pearson tiene 28 años.

Dirija sus preguntas a Pedro Galiana, sección «Sportfolio», DIARIO DE LA MARINA. Habana.

LOS SEIS DE LA FAMA

Players Club	C.	V.	C.	H.	Ave.
Travis, Senad.	119	461	81	160	.347
Foxx, Red S.	120	453	109	157	.347
Averill, Ind.	118	424	96	147	.347
Lombardi, Rds.	103	391	47	135	.345
Weintraub, Phi	72	252	37	83	.330
Vaughan, Pir	123	456	75	150	.329

UNA FIESTA PARA LOS BASKETBOLISTAS DEL CLUB «DEP. HISPANO»

Continúan con gran animación los preparativos para el formidable Baile de Otoño, que celebrará el Club Deportivo Hispano América, en homenaje de sus equipos de basket ball en la noche del sábado 17 de septiembre próximo, en todos los salones de su local social de Prado 615, altos, casi esquina a Monte.

Será algo formidable por todos conceptos esta fiesta del Hispano pues para ello han contratado los servicios de dos conjuntos de inigualable prestigio y fama.

Regiamente iluminados y decorados lucirán los salones del Hispano ese día y se está preparando un hermo adorno floral para los mismos.

Cientos de invitaciones están siendo solicitadas a la secretaría del club por las más distinguidas familias de nuestra mejor sociedad. Así mismo podrán hacerlo todas aquellas damitas que deseen asistir a la misma solicitándolas por teléfono.

Después de una primera quincena sensacional, Andrés y Mendizábal les ganaron a Egozcue e Ibarlucea

En la última quincena se impusieron los blancos que ganaron por cinco mosaicos de diferencia. Andrés jugó horrores en las tres decenas y Mendizábal aguantó la racha final de Fidencio

Andrés y Mendizábal iniciaron el mes con una victoria sobre Egozcue e Ibarlucea. En el papel, el estelar de anoche del Viejo Frontón, lucía bueno para los blancos, y en la realidad de la cancha se reafirmó la creencia, triunfando por cinco mosaicos, tras un partido que tuvo una primera quincena a sangre y fuego.

Ibarlucea, que reaparecía en las luchas principales tras una prolongada ausencia forzada por la cantidad de astros que mantenía la nómina, no pudo evitar que en los finales el partido marchara de calle. El peso agobiante a que lo condenó el «latiguillo» de Andrés, lo rindió prácticamente y en los finales tuvo ligeras explosiones que dieron pie a la fácil decisión del partido. Fidencio, también anduvo de cabeza en esos últimos quince tantos y aunque tuvo una ligera racha, nada pudo hacer, ya que la ventaja adquirida por sus contrarios, resultó decisiva.

Con una pelota que era azogue, el Curandero libró una batalla formidable a través de los primeros 15 tantos. Ibarlucea le escundaba admirablemente y Fidencio tenía la ametralladora engrasada y lista para cometer sus acostumbradas «massacres». El dinero, que había salido francamente en su contra, tuvo un instante de indecisión ante la forma espectacular de los azules. Y así se remontaron en la primera decena y parte de la segunda, en un laberinto de igualadas que hizo pensar en una lucha sensacional.

Andrés y Mendizábal, aunque presionados por los metrallazos de Egozcue que no daba cuartel, sostenía el duelo con entereza y a punta de cesta mantenían parejo el partido; pero vino un ligero fallo de Coco Liso y una pifia de López sobre un bote pronto y tras el empate a 17 los albos tomaron la ofensiva para colocarse de un tirón en 6x17. En esta racha determinante de los blancos, hubo un destacado inconfundible: Andrés. El cubano se ganó los aplausos de la concurrencia jugando con ese coraje tan suyo, y desplegando un juego arrollador. Fué el responsable directo del cambio brusco que tuvo la contienda. Obligó a la capitulación al mayor de la hermandad Ibarlucea, y desconcertó a Egozcue que anduvo por la cancha gesticulando con esa gracia sin cuentos con que explica cómo fué que no pudo coger esa arrimada.

No obstante el Curandero se opuso tenazmente a la humillación a que lo forzaba Andrés, y convertido en pelotari huracán, arrasó por unos instantes con el frontis y ascendió con rapidez por la cartonera, rodando cinco peldaños en lo que Primo Carnera tarda para amarrarse las zapatillas. Pero Mendizábal no es hombre que se deja arrebatar ventajas. Extrajo del resto de su coraje, lo poco que le quedaba y lo echó íntegramente en los últimos peldaños para evitar que la hecatombe sobreviniera. En esos instantes, Mendizábal se creció, jugó horrores y se convirtió en la muralla infranqueable ante la que se estrellaron los esfuerzos de Fidencio.

En el primero de la noche, Creus y Arrondo, jugando con gran acoplamiento, les ganaron a Morales e Iturriaga que se quedaron en 21. El filipino está jugando sensacionalmente destacándose notablemente entre los de su grupo. Anoche realizó una labor meritoria a través de las tres decenas.

Resultado de la función de anoche

Primer Partido

	Tantos
Creus y Arrondo, blancos	25
Morales e Iturriaga, azules	[illegible]

Ganador: BLANCOS
Primera Quiniela: MENDIZABAL

Segundo Partido

	Tantos
Andrés y Mendizáabal, blancos	30
Egozcue e Ibarlucea, azules	25

Ganador: BLANCOS

PROGRAMA PARA HOY

PRIMER PARTIDO, a 25 tantos: Lucio y Escarza, blancos, contra Martín y Malluquiza, azules. A sacar, los primeros del cuadro 10, y los segundos, del 9 y medio.

PRIMERA QUINIELA, a 6 tantos: Elizondo, Celaya, Argárate, Urionа, Arruti y Maguregui.

SEGUNDO PARTIDO, a 30 tantos: Arruti y Celaya, blancos, contra Argárate y Maguregui azules. A sacar, ambos, del cuadro 10.

SEGUNDA QUINIELA a 6 tantos: Arrondo Morales Iturriaga, La Paz, Alvarez y Labat.

TERCER PARTIDO, a 30 tantos: Iturriaga y Alvarez, blancos, contra Labat y La Paz, azules. A sacar, ambos, del cuadro 10.

Rubén Otero, competentísimo cronista de yatching y remos del DIARIO DE LA MARINA, que acaba de ser nombrado auxiliar de deportes de vela ante la Dirección General de Deportes

Sorteos Benéficos

16

FIJO

97

CORRIDOS

27 - 99

CIENFUEGOS ESPERA QUE EL COMANDANTE JAIME MARINE HAGA JUSTICIA

CIENFUEGOS, septiembre 1ro. DIARIO. Habana.—Todas las entidades cienfuegueras piden al comandante Mariné haga justicia al recurso presentado por empresario del Club profesional Cienfuegos. Existe expectación por conocer la resolución dirección general deportes, pues se desea a todo trance tener pelota profesional este año aquí.—ARNALDO DIAZ, Corespnosal.

Asegura Luque que el team del Club Almendares será una buena máquina de base ball para ganar

Spearman y Silvio García han sido ya contratados por Luque para jugar del team azul. Fermín Guerra y José María Fernández en el catching, y Agapito Mayor estará en el pitching

Hay muchas razones, poderosas todas ellas, para que el público se interese vivamente por conocer cómo quedará formado y qué papel hará en el próximo Campeonato Nacional de Base Ball Profesional, el Club «Almendares». Una de esas razones pudiera ser la de que el club «Azul» arrastra a los Stadiums mayor número de fanáticos que ningún otro conjunto cubano. Quizás porque a su frente se encuentre Adolfo Luque sin discusión la primera figura del pasa-tiempo nacional. Conociendo todo esto es que nos acercamos a «Papá Montero» y pudimos llevar notas interesantes a nuestro carnet de periodista y podamos, por lo tanto, informar debidamente al público.

Sin más preámbulos, podemos afirmar que el «Almendares» de este año será superior, más potente que el del año pasado. Posiciones débiles han sido reforzadas y en general hay mejor defensa y más fuerte ataque.

Pearman y Silvio García contratados

Dos jugadores que pertenecen a la «cremita», que son a un mismo tiempo, indiscutibles ídolos de los fanáticos, vestirán este año el uniforme de los «alacranes». Nos referimos a Spearman y a Silvio García. El primero es un jardinero de fildeo seguro, elegante, que cubre muchísimo terreno y que termina siempre todos los campeonatos entre los tres primeros bateadores. En cuanto a Silvio García, que cubrirá el campo corto, nada podemos decir que no conozca el lector. Pese a su juventud, parte de la crítica ha proclamado muchas veces que el nuevo player azul es el jugador cubano más completo Apoyado en su poderoso brazo ha convertido en out batazos que lucían hits indiscutibles. Fildea fácil, lo mismo hacia la derecha que hacia la izquierda, y cuando le toca su turno al bate, los pitchers tiemblan y los outfielders se aproximan a la cerca.

Luque nos dice, tras de echar al aire una bocanada del cigarrillo americano que aprisionan sus labios. «Cuso» Fernández y Fermín Guerra será los catchers. El cuadro de pitchers lo formarán Rodolfo Fernández, Agapito Mayor, René Monteagudo, Jorge Comellas y un americano. Traerá además, un infielder americano, que está conceptuado como la mejor segunda base de color; pero ni de este lanzador quiero adelantar nombre.

Cuco Correa, Pepe Abreu, Linares, Roberto Estalella, Silveira, el joven primera base de la Artillería que, confieso, me ha impresionado gratamente, y el veterano Manolo Cueto completan la novena. Isidro Fabré seguirá en su puesto de coach.

Exito del Campeonato

Imperará este año, continúa diciendo Luque, el sistema de empresa. Quizás brindará mayores garantías, pero hay que reconocer que también las hubo al igual que honradez con el sistema coperativo empleado hasta el año pasado. Creo un acierto la designación del comandante Mariné como Director General de Deportes y como sé que tiene entusiasmo, conocimientos y ha ido al cargo inspirado en buena fe, lógico es que triunfe en su delicada misión. Por lo pronto todos los que vivimos del base ball, estamos a su lado y le brindaremos siempre nuestra mejor cooperación.

M.E.C.D. 2016

ALEKHINE vs. CAPABLANCA POR EL CAMPEONATO MUNDIAL DE AJEDREZ

Por EVELIO BERMUDEZ

Hemos recibido una noticia de extraordinaria importancia. Se refiere al campeonato mundial de ajedrez y, asegura, que nuestro José Raúl Capablanca será el próximo adversario del doctor Alexander Alekhine, por acuerdo de la FIDE (Federación Internacional de Ajedrez).

Por el momento, no se ha podido confirmar tan importante noticia. Pero la Federación Nacional de Ajedrez de Cuba, por medio de su Director, ha solicitado la ratificación o rectificación de la misma.

Capablanca está dando los pasos previos para su adecuada preparación; y, próximamente, embarcará para situarse en la posición más ventajosa y conveniente a ese fin Con los recursos a su mano en Cuba, el tantas veces glorioso campeón cubano, ha tratado de conservar sus condiciones mediante exhibiciones de partidas simultáneas y puesto especial atención a estudios privados sobre la técnica de aperturas y finales. En ningún momento ha distraído su atención de la marcha y progreso del juego en Europa, donde, como se sabe, los maestros no cesan en sus investigaciones. Es casi seguro que en estos días ofrezca otra exhibición en Santiago de Cuba, ciudad que cuenta con numerosos y magníficos jugadores, esperándose una demostración tan importante como las que se han dado aquí.

Hace unos días nos hicimos eco de un documentado trabajo de Roberto Grau, una de las principales autoridades en materia ajedrecística de la Argentina y de cualquier parte del mundo, referente a lo que él mismo llama **problema inexistente del profesionalismo.**

También nosotros hemos tratado sobre esa materia sin pensar que algún día podía constituir un problema en Cuba. Desde luego que no es nuevo el problema. Desde Morphy hasta 1928 se discutió la materia; pero en todo momento, aunque a priori, quedó bien determinado que en ajedrez no había, ni hay, amateurs y profesionales: tan solo diferencias de capacidad. En 1928 quedó para siempre aclarado el asunto con una **RESOLUCION** de la FIDE (Federación Internacional de Ajedrez). Hemos solicitado esa **Resolución** para publicarla y poner punto final al asunto.

Son muchas y muy importantes las actividades de la Federación Nacional de Ajedrez de Cuba. De su organización interior se espera una magnífica estructuración social.

Un intenso trabajo se han impuesto los dirigentes de la Federación Nacional a fin de que su maquinaria ande con regularidad en el más breve plazo posible.

Para el próximo mes de octubre se inaugurará el primer campeonato de la Federación Nacional de Ajedrez de Cuba con muy valiosos y atractivos premios y en el que participarán los más fuertes ajedrecistas que se encuentran en la Habana.

Se confeccionará un programa de competencias a fechas fijas que llenarán las actividades ajedrecistas de 1939.

También se ofrecerán conferencias y exhibiciones. La primera exhibición ya se celebró en Santiago de las Vegas por Armando Bucelo contra 18, de las que ganó quince, perdió dos y una tablas. En el mismo lugar jugará el doctor Rosendo Romero, en una sesión a la ciega, que oportunamente informaremos.

AMATEURS ACES por DAN

—Medallas en la UAA.
—Para todos los nadadores.
—Rubén Otero, asesor.

Los ganadores de las competencias de natación senior que celebró la Unión Atlética de Amateurs el pasado sábado, tiene ya los trofeos a su disposición en las oficinas del máximo organismo... Cualquier día laborable pueden pasar de 3 a 6 de la tarde y les serán entregados por Pablo Montesinos.. Más rapidez, ni J. Vallés!!!.. En México le llaman a las secciones de cheering que forman los fanáticos en los stands: «Las Porras», y los principales periodistas se dedican artículos destacados para organizarles, por estimar que son necesarias, como estímulo, al deportista amateur... Nosotros creemos lo mismo, y estimamos que entidades como la Universidad, el Atlético de Cuba, el Vedado Tennis y el Yacht Club que durante largos años han tenido sus cheers característicos, que no han cambiado a través de los años, debieran cultivar nuevamente «esa industria» para darle más colorido a la campaña de basket que se avecina...

Los Caribes de la Universidad han sido últimamente los que más se han interesado en el chering, pero, han tenido la desgracia de ser copiados fielmente y como resultado, todo grupo entusiasta que desea alentar a sus atletas recurre siempre al ya conocido «Cachin-Cacham-Cachumba!»... O a los cheers de la vaca y del chivo, puesto de moda hace más de 10 años por ese popular cheer-leader que se llamaba Juanito Condon... Los clubs deben avivar bastante este departamento del deporte, que tanto aliento da a un atleta cuando la fatiga y el cansancio para minarle sus fuerzas... Un cheer vibrante, a la hora buena, sirve para animar nuevamente al caído y le da fuerzas para llegar hasta el final... Que lo digan sinó los Tigres del Glorioso Anaranjado, que han ganado más de una competencia porque a la hora buena se ha dejado sentir en los stands un «Joyá» impresionante, puesto en marcha por voces anaranjadas...

El «Eich-guay,si», Rah! del Habana Yacht Club, ha sido otro cheer popular y alentador en épocas pasadas, y el del Vedado Tennis ha ayudado mucho a convertir aparentes derrotas en victorias... El creer es necesario, mucho a convertir aparentes derrotas en victorias... El cheer es necesario, imprescindible, pero, al mismo tiempo no debe prolongarse demasado... Debe ser rítmico, sonoro, breve, y debe ser lanzado en momentos psicológicos, a fin de que produzcan el resultado apetecido... Un cheer dormido ya, pero, que hizo mucho efecto en la Habana, fué el del Centro Dependientes... Y, otro que se siente de vez en cuando en el base ball y que ayuda mucho a los players del team, es el famoso del Club Fortuna...

Rubén Otero, joven comentarista de Yacthing de DIARIO DE LA MARINA, que ha dedicado gran parte de su vida a escribir sobre las actividades de las embarcaciones de vela, acaba de ser nombrado asesor auxiliar de Rafael Posso en la Comisión Nacional de Deportes... Otero, un gran luchador en esa materia, se merece el puesto y felicitamos sinceramente a Posso por la indicación hecha cerca del comandante Mariné... Otero y él, trabajando como hasta ahora, podrán hacer grandes cosas juntos... Lito Santana cree, como su hermano Cheo, que el Fortuna tiene un magnífico chance de luchar este año por el campeonato junior de basket de la Unión Atlética... «Hemos perdido los servicios de Espinacas Ealo, que significaba mucho en el team», nos dijo Lito ayer, «pero, aún nos queda el entusiasmo, y estoy seguro que novatos como Jerry Corrales, el Mulo Rodrigo y los demás trabajarán con más soltura en el floor para asegurarnos los triunfos».

El Habana Yacht Club se propone presentar una buena representación en la próxima jornada de basket, cosa natural, siendo Chano Sampedro, el asesor nacional del deporte... En una comunicación que nos envía, Chano habla del inicio de las prácticas para hoy viernes, en el floor del Cubaneleco, a las ocho y media de la noche. Y, dice: «Todos los que deseen concurrir. Necesitamos organizar un buen equipo»... Las prácticas se celebrarán todos los lunes, miércoles y viernes en el floor eléctrico, Córdova, que según el viejo patriarca ha de ganar los cinco desafíos que le faltan por celebrar... Las prácticas tendrán lugar a las tres y media de la tarde, en los terrenos del Vedado... Chichi quiere ganarle en esta segunda vuelta al Regla, con quien perdió 2-1 hace semanas.

Dolf González nos ha enviado detalles del gran campeonato de hand ball que se ofrecerá en la playa... La competencia comenzará el domingo 18 del presente mes, y comprenderá tantas categorías como acuerden los concursantes... El plazo de inscripción se abre el domingo y se cierra una semana antes de que comience el campeoto... Los ganadores de cada categoría recibirán medallas de oro, plata y bronce y, se advierte que sólo podrán competir atletas amateurs, reconocidos como tales por la Unión Atlética de aficionados... En esta semana se esperan muchas inscripciones, comprendiendo representantes del YMCA., del ADC, Hispano, Deportivo Asturias, Instituto de Servicio Social, Ferreteros, Náutico de Marianao, Casino Español, Hispano, etc... En el grupo de players pueden figurar: José I. Digón, Laureano Domínguez, Armando Lobeto, Juanito Olano, Hans Berger Augusto Anca, Artemio Alvarez, Choro, Lucumí González, Natalio (El Padre Pereiro), Enrique Nogueira, Enrique Rentería, Luis Lewis, Pancho Baz Forner, Gabriel Fournier, A. Núñez, Pedro Leston, y muchos otros más... No olviden, el domingo 18 comienza el campeonato de hand ball de la playa!

El domingo pitcheará el zurdo Del Monte frente al equipo del Hershey, si el muchacho cumple la palabra que ha dado, los azucareros no la van a pasar muy bien... Del Monte dice que se está cuidando en condiciones para aplicar al team de Vego una nueva derrota en la temporada, y, los que le han visto pitchear saben que el sonriente oriental tiene condiciones para cumplir cualquier cosa que prometa... Máxime si recibe buena ayuda de los eléctricos!... Los reglanos están encantados con el lindo final que está experimentando la primera base Cuervo, y el pitcher La Paz... Ambos estuvieron flojos en sus comienzos, pero, en estos momentos están jugando pelota sensacional... Por una confusión de apellidos, Manolo F. de la Reguera, comentarista local, es felicitado efusivamente por el nacimiento de un hijo cuando la realidad es que el que acaba de experimentar esa sensación es José Antonio Reguera, trabajador catcher del Regla.

Serán reñidas las competencias hípicas entre los teams cubano y mexicano, según las prácticas

Será libre para el público la entrada al Polígono de la Ciudad Militar a fin de que puedan presenciarse las justas hípicas entre los dos teams competidores

Existe gran entusiasmo entre los miembros de los teams hípicos tanto cubano como mexicano. Ambos equipos están realizando sus prácticas separadamente. El team cubano en el polígono de Columbia, y el team mexicano en el campo de Polo del Cuerpo de Aviación de la Ciudad Militar.

Ayer mismo compitieron los integrandes del team cubano entre sí, a cuyo efecto formaron dos teams que discutieron con tesón la victoria. De tal modo fué reñido el encuentro que hubo necesidad de hacer un desempate final. Ambos equipos lucharon denodadamente y demostraron su calidad y la intensa preparación a que están siendo sometidos.

En cuanto a los oficiales que forman el equipo mexicano, se están preparando formidablemente de tal modo que se espera sea muy reñida la batalla deportiva que ha de librarse entre estos dos equipos competidores. Significados elementos hípicos que han presenciado las prácticas tanto del team mexicano como del team cubano, en vista del calibre de los dos equipos, no han podido anticipar un juicio acerca de cuál será el que obtenga la victoria final.

Las competencias

Las competencias hípicas militares, así como las civiles, se efectuarán, según se ha acordado definitivamente durante los días seis, siete y ocho a las cinco de la tarde en el Campo de Ejercicios de la Ciudad Militar, (Polígono de Columbia), a cuyo lugar podrán concurrir libremente todas aquellas personas que deseen presenciar tan interesantes competencias.

Estas consistirán en pruebas de equiación y saltos de práctica y otros números que constan en el programa ya publicado.

En servicio del público, el teniente coronel Galíndez, Jefe del Regimiento 6 «4 de Septiembre», ha dispuesto que se permita la entrada libremente a cuantas personas deseen presenciar las competencias que se efectuarán en los días ya mencionados.

ENTRE CAZADORES

Fotos tomadas en Las Martinas, después de una gran cacería efectuada por los señores Porto Viejo, Porto Anciano, Porto Joven, Esquivel y Pepe Ovies y su hijo Joaquinito. Tan brillante fué la cacería que los cazadores, satisfechos, posaron para el fotógrafo.

Recientemente fueron unos cuantos tiradores del Club de Cazadores a probar puntería a Las Martinas, y la prueba resultó aún mejor de lo que se lo habían imaginado los optimistas tiradores. El «quinteto» que fué a por palomas torcazas, estaba integrado por el doctor Manuel Porto Castañeda, Campeón de Bejucal; Pepe Ovies y su hijo Joaquinito; Miguelito Porto, que si no mata bien, por lo menos, es una pantera «cobrando» los que los otros tiradores matan; Tony Porto y Esquivel.

Cuando estos señores regresaron a la Habana lo hicieron con una percha de 1,154 palomas torcazas, y de las cuales, dicho sea a manera de acuse, para que no nos pase lo que con Pedrito Cabazón, que se puso bravo, porque no le comunicamos un envío de tabacos que desde Caibarién nos hizo, recibimos unas cuantas que, después de ser preparadas, resultaron un bocado de Cardenal.

Alguien creyó que eran muchas torcazas 1,154. «Esa es una bola de Miguelito», comentó alguien. Pero garantizamos que aunque Miguelito formó parte del quinteto, la matanza llegó a ese número. Y las dos fotos que publicamos, no nos dejarán mentir.

Que después de todo, hay más seguridad en «lo que dice» una foto, que en lo que pudiera decir un testigo, aunque éste se llame José.

El domingo por la mañana, se tirará el Campeonato Nacional de Platillos en el Club de Cazadores del Cerro. Y por la tarde, se efectuará la última tirada de pichón, optándose por el premio de José Díaz y Gastón Villalba, por el Campeonato interior del Club, aunque debido a las performances últimas de Rodrigo y Villalba, la ventaja de Quintero es tanta que tendría que registrarse un fenómeno para que el tío del chino Jorge Miranda perdiera la ventaja que tiene.

CON ANOTACION DE 6 A CINCO, LOS CARDENALES LE GANAN A LOS PHILS

SAN LUIS, septiembre 1. (AP).— Los Cardenales de San Luis, conquistaron el juego final de la serie con los Phillies, 6x5, para llevarse cuatro de los cinco jugados y dar a Curt Davis su 11o. triunfo del año.

De nuevo los errores de los Phillies que ayer les costaron el doble juego fueron causantes de la derrota. Después de que ellos habían empatado en el noveno, Bordagaray, bateando por Davis, llegó a segunda cuando Brack dejó caer su línea. Terry Moore después convirtió en hit, su quinto de la tarde, una plancha, y Bordagaray llegó a tercera. Un hit de Martín, decidió el juego.

Anotación por entradas:		C.	H.	E.
Filadelfia	000 030 002—5		12	3
San Luis	100 030 011—6		12	2

Baterías: Hallahan, Mulcahy, Smith y V. Davis y Atwood, por el Filadelfia; C. Davis y Owen, por el San Luis..

OBTUVO EL CLEVELAND UNA FACIL VICTORIA SOBRE LOS ATLETICOS

FILADELFIA, septiembre 1. (AP). Bob Feller se apuntó su 13o. triunfo de la temporada derrotando a los Atléticos hoy, 11x4 en el juego final de la serie de tres que los Indios barrieron.

Anotación po rentradas:		C.	H.	E.
Cleveland	104 020 103—11		12	1
Filadelfia	100 003 000— 4		7	3

Baterías: Feller y Hemsley, por el Cleveland; Williams, Thomas, Ross, y Hayes, por el Fila.

BRYANT PRODUJO EL EXITO DE LOS CUBS, 4 POR 2

Pitcheó admirablemente y recibió magnífica ayuda de sus compañeros en el game.

CHICAGO, septiembre 1. (AP). — Los Cubs conquistaron un empate en el segundo lugar de la Liga con el Cinci hoy, aprovechándose del pitching wild de Johnny Lanning, para derrotar a los Bees de Boston, 4x2.

Un doble de Reynolds y un sencillo de Bill Jurges, combinado con tres bases por bolas de Lanning, dieron a los Cubs tres carreras en el segundo inning. Después de permitir una carrera en el tercero, Milt Shoffner, quien relevó a Lanning, blanqueó a los Cubs en el resto del juego.

Clay Bryant ponchó a siete, incluyendo cinco consecutivos, sobre los seis hombres que se le enfrentaron en las tres primeras entradas, para obtener su 14o. éxito de la temporada. Di Maggio bateó de jonrón por segunda vez en dos días, siendo su 14o. de la temporada.

El score:

BOSTON

	V.	C.	H.	O.	A.	E.
Di Maggio, cf	4	1	1	4	1	0
Stripp, 3b	3	0	0	0	3	0
Garms, lf	4	0	2	0	0	0
Cucinello, 2b	4	0	0	3	1	0
Fletcher, 1b	4	0	0	8	2	0
West, rf	4	1	2	3	0	0
López, c	4	0	1	2	2	0
Wasstler, ss	2	0	0	3	3	0
Maggert, x	1	0	1	0	0	0
Hitchcock, ss	1	0	0	0	1	0
Lanning, p	0	0	0	0	0	0
Shoffener, p	3	0	0	1	1	0
Cooney, xx	0	0	0	0	0	0
Totales	34	2	7	24	14	0

1. bateó por Warstler en el 7o.
2. corrió por Shoffner en el 9o.

CHICAGO

	V.	C.	H.	O.	A.	E.
Jurges, ss	4	0	1	2	2	0
Herman, 2b	2	0	0	1	2	0
Hack, 3b	4	0	0	1	1	0
Galan, lf	2	2	2	1	0	0
Reynolds, cf	4	1	3	5	0	0
Cavarretta, rf	2	1	0	1	0	0
Demaree, rf	1	0	0	0	0	0
O-Dea, c	3	0	0	8	0	0
Collins, 1b	2	0	0	7	1	1
Bryant, p	3	0	0	1	2	0
Totales	27	4	6	27	8	1

ANOTACION POR ENTRADAS

Boston	001 000 100—2
Chicago	031 000 00x—4

SUMARIO:

Empujadores: Di Maggio, Maggert, Jurges 2, Reynolds, Cavarretta, Two base hits: Garms, Reynolds. Three base hit: West. Home run: Di Maggio. Stolen bases: Di Maggio, Galan, Sacrifice: Stripp. Double plays: Fletcher a Warstler a Fletcher; Di Maggio a Stripp a Cuccinello. Quedados en bases: Boston 8, Chicago 6. Bases por bolas: Lanning 4. Shoffner 3. Strike outs: Shoffner 2. Brayant 7. Hits a Lanning 1 en 1 y un tercio innings, a Shoffner 5 en 6 dos tercios. Perdió: Lanning. Umpires: Moran, Parker y Magenkurth.

Ya es campeón la Marina en la justa de las Fuerzas Armadas, con el último triunfo obtenido

López Forbes pitcheó una gran pelota y dió los nueve ceros a los del Séptimo Regimiento. Agapito Mayor también obsequió otros nueve ceros ayer tarde en el Stadium de La Tropical

La Marina es ya campeón de la contienda de la Liga de Base ball Inter Fuerzas Armadas, al derrotar en la tarde de ayer en el stadium de La Tropical a los del Séptimo Regimiento, cuando López Forbes les dió los nueve ceros, mientras que ellos hacían cinco carreras.

Veitía, Abreu, Olivaritos y Vázquez fueron los mejores bateadores de la Marina en este game, mientras que los de la Cabaña sólo dieron un total de cinco hits a Lopez Forbes en todo el game.

En el segundo match Agapito Mayor también se contagió, y actuando en gran forma dió los nueve ceros a los matanceros, siendo de dos por cero el score final de este game.

El propio lanzador Agapito Mayor empujó la primera carrera, mientras que Sagua Hernández que dió tres hits, empujaba la segunda y última del encuentro.

Mañana se terminará con gran doble juego, el schedule de la Liga en la Habana.

Los scores:

MARINA

	V.	C.	H.	O.	A.	E.
Vázquez, cf.	4	1	2	5	0	0
Olivares, ss	5	1	3	1	4	0
Abreu, 2b	3	0	2	3	5	1
Veitia, rf	5	0	2	1	0	0
Linares, 1b	4	0	1	12	0	0
Valdés, lf	4	1	1	2	0	0
Falla 3b	3	0	0	0	1	0
Cortés, c	3	1	2	3	1	0
López, p	4	1	0	0	3	0
Totales	35	5	13	27	14	1

REGIMIENTO 7

	V.	C.	H.	O.	A.	E.
Valdés, cf	4	0	1	1	0	0
Ramos, 2b	4	0	0	3	6	0
Triana, lf	4	0	1	3	5	C
Bolaños, rf	4	0	0	3	1	0
Toyo, lf	4	0	1	1	1	0
Morales, ss	0	0	0	0	1	0
Silveira, 1	3	0	1	10	3	0
Montalvo, c	4	0	1	4	2	0
Valiente, p	0	0	0	0	1	0
Rojas, ss	3	0	0	2	2	0
Valdés, p	2	0	0	0	0	0
Fowler, (1)	1	0	0	0		00
Rodríguez (2)	1	0	0	0	0	0
Totales	34	0	5	27	24	0

1. bateó por Rojas en el 9o.
2. bateó por Silveira en el 9o.

ANOTACION POR ENTRADAS

Marina	030 100 010—5
Regimiento 7	000 000 000—0

SUMARIO:

Empujadores Vázquez, Veitia 2, Abreu y Cortés. Doubl eplays: Rojas a Ramos a Silveira. Strike outs: López 3, Valiente 0, Valdés 3. Bases por bolas: López 1. Valiente2, Valdés 4. Tiempo: 1.45. Umpires: Maestri y Rodríguez. Anotador: Julio Fránquiz. Observaciones: Hits a Valiente 6 en 3 ing 11 vb. Perdió: Valiente.

REGIMIENTO 6

	V.	C.	H.	O.	A.	E.
Pagés, cf	4	1	0	2	0	0
Carbonell, 3b	4	0	0	2	6	0
Hernández, lf	5	0	3	0	0	0
Gutiérrez lf	5	0	2	12	0	0
Rodríguez, ss	3	0	1	3	6	2
Ballester, rf	5	0	2	2	1	0
Etchegogen, 2b	4	1	2	4	1	0
Fleites, c.	3	0	0	0	1	0
Mayor, p	3	0	0	0	1	0
Totales	37	2	10	27	15	0

REGIMIENTO 4

	V.	C.	H.	O.	A.	E.
Pazos, ss	4	0	0	4	3	2
Suárez, rf	3	0	1	1	0	0
Bustamante, 3b	3	0	0	2	3	1
Pérez, c	4	0	0	1	0	0
Fajo, 2b	4	0	1	3	7	0
Santiuste, lf	4	0	1	1	0	0
Izquierdo, rf	3	0	0	3	0	0
Romero, 1b	2	0	0	3	0	0
Miralles, p	3	0	0	0	3	0
Reina, 1b	1	0	1	1	0	0
Soto, rf	1	0	0	0	0	0

ANOTACION POR ENTRADAS

Regimiento 6	010 000 100—2
Regimiento 4	000 000 000—0

SUMARIO:

Empujadores: Mayor, Hernández, Sacrifice: Carbonell y Mayor. Bases robadas: Hernández. Double plays, Ballester a Rodríguez a Etchegoyen, Rodríguez a Carbonell. Strike out: Mayor 2. Miralles 1. Bases por bolas: Mayor 1. Miralles 3 Tiempo: 1.40. Umpires: Maestri y Rodríguez. Anotador: Julio Fránquiz.

BUENA VICTORIA DEL BOSTON RED SOX SOBRE EL SAN LUIS

BOSTON, septiembre 1. (AP).— Con Jimmy Foxx conectando su 39o. jonrón para señalar que ha vuelto a su forma, los Medias Rojas ganaron el juego decisivo de la serie de tres a los Carmelitas hoy, cinco por tres.

Anotación por entradas:		C.	H.	E.
San Luis	010 000 002—3		7	0
Boston	003 000 11x—5		8	1

Baterías; Newsom y Heath, por el San Luis; Ostermueller, Heving y Peacock, por el Boston.

Tomo Forsex porque a él debo salud y felicidad

A todos, hombres o mujeres, que son agotados, cansados, tímidos, que padecen de neurastenia aguda o de emotividad excesiva, un eminente especialista de los centros nerviosos y sexuales recomienda el uso regular de las grajeas Forsex. Forsex es un regenerador poderoso cuya fórmula ha sido establecida después de numerosos experimentos clínicos. No solamente procura a toda edad un rejuvenecimiento integral, sino que también combate los más desesperados casos (fatiga nerviosa, neurastenia, impotencia, dispepsia, pérdida del apetito, debilitación de la memoria). Ya que Vd. sentirá una ligera diminución en el ritmo normal de su vida, el empleo del Forsex se impone. Quedará Vd amaravillado de los resultados obtenidos, se sentirá transformado y una vitalidad intensa le procurará la alegría de vivir. La impotencia masculina y la frigidez femenina desaparecen a la primera cajita de 40 grajeas. Para la cura completa son menester 3 cajitas. Pida Vd el folleto "Forsex" al Distribuidor en Cuba: Le Bienvenu. Virtudes 37. Habana.

DEL MONTE VS. EL HERSHEY EN CUBANELECO PARK

También juegan en esos terrenos los del Cienfuegos contra los del Teléfonos. Otros games

Mingolo del Monte, la nueva adquisición del Cubaneleco, actuará el domingo por la tarde en sus terrenos, en el game de segunda hora contra los del Club Hershey.

También jugarán el domingo en Cubaneleco Park los cienfuegueros, siendo la cartelera completa de esa tarde la siguiente:

Universidad: Fortuna vs. Vedado, Yara vs. Naval.

Vedado Tennis: Regla vs. A. D. C., Atlético vs. Naval.

Hershey: Stany vs. Teléfonos, Hershey vs. Cubaneleco.

Todos los encuentros del domingo son interesantes, pero los mejores de ellos serán los del Cubaneleco.

PROBABLES PITCHERS PARA HOY

Liga Americana:

Boston en New York:
Wilson (13-10) vs. Ruffing (19-4).
Washington en Filadelfia:
Weaver (7-6) vs. Caster (13-17).

Liga Nacional:

San Luis en Pittsburgh:
Weiland (149) vs. Blanton (11-4).

ELIMINACION FINAL

Otra Oferta a Nuestra Clientela

TRAJE DE DRIL CRUDO	$ 5.00
TRAJE DE MUSELINA	7.00
TRAJE CRASH DE HILO	8.00
TRAJE DRIL CRUDO DE HILO	9.00
TRAJE DRIL BLANCO 100	11.00
TRAJE CRASH DE HILO	12.00
TRAJE DRIL BLANCO DE HILO	16.00
TRAJE GRANITE FANTASIA	18.00

El Gallo

CASA CENTRAL - MONTE 613

SUCURSALES HABANA:
Belascoaín y San Miguel
Monte 313
Monte 713
Manzana de Gómez

SUCURSALES INTERIOR:
Cienfuegos: San Fernando 121
Camagüey: Maceo 1
S. de Cuba: Estrada Palma Baja 8.

TOPICOS FUTBOLISTICOS

Por «PETER»

—Don Pablo Ferré Elías, seguirá con los Juveniles.
—El se encargó de aclararnos el asunto en una carta.
—El «ADO», equipo de Veracruz, perdió en San Salvador.

Ayer hemos recibido carta del compañero Pablo Ferré-Elías. Y como da la casualidad que antier mencionábamos su nombre, al comentar la llegada de un entrenador húngaro a San Salvador, pudiera atribuirse el hecho a un caso más de telepatía. Por lo menos, esto fué lo que pensamos, nosotros al ver la carta del ex-árbitro y cronista de futbol, sobre nuestra mesa de trabajo.

Don Pablo, aunque ignorando lo que de él dijimos, nos aclara de una manera que no deja lugar a dudas, su situación. Nos alegramos de verdad que no haya tenido dificultades, como nosotros supusimos, al saber que San Salvador había solicitado un nuevo entrenador de balompié.

Lo sucedido, nos lo explica Ferré-Elías en uno de los párrafos de su carta: «Ahora aquí tienen el proyecto de que me haga cargo de los equipos colegiales y juveniles para la formación de nuevos jugadores, ya que todos los valores actuales del futbol salvadoreño son desde la fecha en que me hice cargo de su preparación, contratando a otro entrenador para que alterne en este trabajo».

Seguidamente Don Pablo nos dice: «Tengo a mi cargo la página deportiva que cotidianamente publica «El Diario de Hoy», que es el periódico de más circulación, pero con todo y no tener un momento libre, creáme que frecuentemente la nostalgia por volver a Cubita Bella hace presa de mi».

Además nos cuenta la satisfacción que le produjo el triunfo de los cubanos en el torneo por la Copa del Mundo, contra Rumanía, hecho que comentó extensamente. Y nos encarga que en su nombre, saludemos a sus amigos, quienes pueden contestar el saludo escribiéndole a la siguiente dirección: Tercera Avenida Norte, número 37, San Salvador. El Salvador, A. C.

Y ahora a otra cosa, relacionada también con el futbol en la república hermana.

Por las páginas deportivas que nos envía el compañero y amigo, nos enteramos de algo que no nos trasmitió el servicio de la Prensa Asociada, y ello fué una serie de juegos entre la Asociación Deportiva Orizabeña, integrada por los mejores jugadores de Veracruz y reforzada con los jugadores Olímpicos del Distrito Federal, Viejo Sánchez, Negro Frank y Rosas.

Los equipos «Hércules» y «33», ambos entrenados por Don Pablo Ferré Elías ganaron la serie.

Por cierto que entre los nombres de los jugadores de la ADO vemos que uno de ellos, es Evangelino Suárez Prego, que perteneció al team del Olimpia, de la Habana.

El resultado de la serie fué así:

PRIMER JUEGO: Celebrado el domingo 31 de junio. Ganó el ADO con score de dos goals a uno al «33». Alineación de los equipos: Por los de Veracruz, R. Sánchez, Castillo y Negro Frank; Viejo Sánchez y J. Roiz; M. Bacerra, D. Sánchez, M. Guburu y Suárez Prego. Anotadores de los goals: Yáñez, Goburu y Cuéllar. Por El Salvador: Majano, Tobias y Arias; Chacón, Cañas y Astacio; Donado, Toledo, Cuéllar, Contreras y Romagosa. Arbitró Toño Rivera.

SEGUNDO JUEGO: Celebrado el jueves cuatro de agosto. Ganó el «Hércules» con score de dos a cero. Alineaciones: Por el «Hércules», E. Majano, Castro y Arias; Chacón, Cañas y Américo; Donado, J. Benítez, Cuéllar, Cruz y Contreras. Por el «ADO»: R. Sánchez, Castillo y Negro Frank; Suárez, Viejo Sánchez y Rosas; Becerra, Sánchez, Guburu, Yáñez y Prego. Goleador: Contreras (2.) Arbitró Toño Rivera.

TERCER PARTIDO: Celebrado el domingo siete de agosto. Ganó el «33» con anotación de cuatro por cero. Por el Salvador jugaron, Majano, Benítez y Arias; Chacón, Américo y Astacio; Donado, Toledo, Cuéllar, Romagosa y Contreras. Por el «ADO»: R. Sánchez, Castillo y Negro Frank; Rosas, Cadus y Rois; Becerra, Sánchez, Guburu, Viejo Sánchez y Morales. Arbitró A. Rivas Cañas. Goleadores: Romagosa 2, Cuéllar y Contreras.

Vayan ahora, como final, algunos comentarios sobre la actuación de los equipieres que ganaron la serie. Estos comentarios suponemos que sean de Ferré-Elías, porque son tomados de «El Diario de Hoy».

«Los nuestros se portaron bien, reconociendo que nada extraordinario, ni de mérito sobresaliente realizaron porque ni el horno estaba para bollos, ni el enemigo exigía más. Hasta en el primer partido que perdieron por esa apatía incomprensible que siempre acusan nuestros atletas, cualquiera que sea el deporte que practiquen, demostraron su valía técnica frente a un adversario, que no podía brindarles otra cosa que una magnífica exhibición de fibra, de coraje, energías vitales para triunfar en la cancha, y de la que no están muy sobrados nuestros conjuntos.

Si hubo espectáculo en el juego, si se dió la impresión de que el futbol de calidad requiere un buen toque de balón para alcanzar mayor velocidad en las evoluciones, la ubicación en el cuadrilátero que permite ofrecer la bien lograda cohesión de todo el cuadro, es decir, aquellas cualidades que demuestran buenos conocimientos de esta difícil materia deportiva que es el futbol, todo ello siempre estuvo a cargo de nuestros equipos en la medida y proporción de su categoría actual, porque somos los primeros en reconocer que aquí aún nos encontramos en los comienzos de lo que parece ser promisora potencialidad del futbol salvadoreño en una mañana que no debe estar muy lejos a poco que se cuide su organización, que debe ser impulsada por caminos diferentes a los rutinarismos de un presente no muy halagüeño por la exigilidad de recursos de nuestros clubs.

No estuvo Edmundo Majano muy acertado en la primera tarde de esta serie que comentamos, pero el valioso guardameta, el único que contamos hoy para estos eventos de importancia, en las otras dos presentaciones, siempre intervino oportuno y su mejor elogio lo hacen estos dos ceros eufóricos, panzudos, que en el marcador nos dicen que el guardavalla del «Hércules» cerró a canto y cal su portería.

Los zagueros de la jornada inicial, Tobías y Arias, no dieron su tarde, pero el Bachiller que también actuó en los otros encuentros, demostró que sigue siendo insustituíble cuando se trata de buscar el mejor hombre. Armando Arias, muy bien en la jornada de la despedida, encontrando en Quique Benítez, no del todo repuesto de molesta lesión, el hombre que cerrara el camino a todos los intentos enemigos. Castrón, el gigante Raúl, bien, en su única salida.

Américo González, Napoleón Cañas, Samuel Astacio y Armando Chacón, que en los tres encuentros ocuparon sus posiciones en la barrera central, fueron los hombres que actuaron con más regularidad, pero queremos destacar al «Papá» Américo, que reverdeció laureles.

Indiscutiblemente que la figura descollante de esta serie ha sido CUELLAR, el popular «Zope», el hombre que tantas discusiones promoviera en sus comienzos, donde le negaban toda condición para ese puesto que hace vibrar los corazones emocionados, cuando en el centro de la vanguardia tenemos al atleta de figura arrogante, gallarda, viril en la acometida.

Coss muy buenas realizaron los delanteros locales, otras que hicieron bajar unos enteros sus acciones, pero démonos por satisfechos de que en época tan excepcional como esta de las Fiestas Agostinas los Donado, J. Benítez, Toledo, Contreras, Romagosa, Pinto, M. Cruz, dieran cumplida satisfacción a los millares de espectadores que una y otra tarde asistieron a nuestro Stadium Nacional».

QUEDO INAUGUNADO EL CAMPEONATO DE TENNIS DEL HYC.

Los singles para socios se iniciarán el sábado por la tarde. Gana Echevarría

De acuerdo con lo estatuido en la convocatoria del campeonato de singles de tenis para hijos de socios, este se inauguró en la mañana de ayer, y aunque no se presentaron muchos de los jugadores inscriptos, el comisionado «Chano» Sampedro impuso las bases de la convocatoria, y todos aquellos que no estaban listos para comenzar a la hora señalada en el «schedule» perdieron sus juegos por la vida de default.

A pesar de ello, se celebraron diez juegos, cuyos resultados damos más abajo, luchando vencedores y vencidos por clasificar en los rounds posteriores, ofreciendo buenos juegos a pesar de lo desnivelado de la anotación.

Sin duda alguna el mejor set de la mañana lo dieron Rafael Echevarría y Mayito Seigle. El primero se colocó cinco por cero a su favor, logrando Mayito empatar a cinco y seis, pero siendo vencido finalmente con anotación de 8x6.

A continuación damos los resultados de los juegos celebrados ayer, así como el programa de los juegos de hoy:

El sábado por la tarde comenzará la primera categoría del campeonato de singles para socios, en el cual se han inscrito 16 jugadores, entre ellos Ricardo Morales, Pedro Duquesne, Benjamín García, Charles de Zaldo, Charles de Cárdenas, Carlos Duquesne etc.

Resultado de los juegos de tennis

1. José López Silvero eliminó a Roberto Marchena, 6-1.
2. Enrique Gorrín fué eliminado por Roberto Mendoza 6-2.
3. Pedro Carrillo eliminó a Raúl García Ordoñez por la vía «default».
4. Andrés Castellá eliminó a E. Longa default.
5. Fermín Cámara eliminó a Francisco Valle «default».
6. Luis Castellá eliminó a Mario Zayas 6-3.
7. Ramiro Andino eliminó a A. Rodríguez Franca 6-1.
8. Eugenio López Oña eliminó a Armando Urruela «default».
9. Gabriel Casuso eliminó a Francisco Vianello 6-1.
10. Arturo Sterling eliminó a Eddie Fernández Velázco 6-0.
11. Ricardo López Bosque eliminó a Antonio Oyarzun, «defalt».
12. Rafael Echevarría eliminó a Carlos García Ordóñez, «default».
13. Mayito Seigle eliminó a Felipe Mencia, «default».
14. Mayito Portela eliminó a José López Silvero 6-3.
15. Gabriel Casuso eliminó a Esteban Juncadella 6-4.
16. Rafael Echevarría eliminó a Mayito Seigle 8-6.

Juegos señalados para hoy viernes

9:30 a. m. Roberto Mendoza vs. Pedro Carrillo.

9:30 a. m. Juan de Cámara vs. Andrés Castellá.

10:00 a. m. Fermín Cámara vs. Luis Castellá.

10:00 a. m. Ramiro Andino vs. Eugenio López Oña.

10:30 a. m. Arturo Sterling vs. Ricardo López Bosque.

Los jugadores que no estén listos para celebrar sus juegos a la hora señalada en el «schedule» lo perderán por la vía de «default».

VENCEN LOS «CHISOX»

WASHINGTON, septiembre 1. AP. Thorton Lee se apuntó su 10o. triunfo de la temporada hoy cuando los White Sox, les batearon 18 hits a tres pitchers del Washington para barrer con la serie de tres juegos.

Chicago	101 402 030—11	18	2
Washington	001 000 040— 6	9	1

Baterías: Lee y Schuster, por el Chicago; Kelley, Weaver y Deshong, por el Washington.

M.E.C.D. 2016

DEBEN COMPARECER HOY ANTE EL JUZGADO CORRECCIONAL DE CRUCES 500 JUGADORES DE TERMINALES

(COLUMNA OCHO).

GESTIONARAN LOS DETALLISTAS DE SANTIAGO DE CUBA QUE SE MODERNICE EL CODIGO EN MATERIA DE INCENDIOS

(COLUMNA OCHO).

DONO EL PRESIDENTE DE LA REPUBLICA UNA CANTIDAD PARA HACER UNA CARRETERA

Nos informa nuestro corresponsal en Cartagena que esa ruta de la finca «Voladoras», propiedad del Dr. Laredo Bru a ese pueblo los unirá de hecho con la Vía Central

Al fin este pueblo tendrá su carretera.

Una nutrida comisión de vecinos de Cartagena, visitó en su magnífica finca «Voladoras» al Honorable Señor Presidente, interesando para un tramo de carretera que partirá del Voladoras a Cartagenas, con cuyo tramo quedará unido este pueblo con la carretera Central y Cienfuegos. Desde Pata-Palo a Cartagena, se construirá de acuerdo con el nuevo Plan de Obras Públicas, y del puente Voladoras a Cascajal lo realiza actualmente el propio residente, de su peculio. La tarea, pues, de los vecinos de Cartagena y sus alrededores consiste en cooperar a fin de que se lleve a vías de hecho dicha obra.

La comisión quedó satisfecha de la acogida del Señor Presidente, quien además de ver con satisfacción el entusiasmo de los vecinos de estos lugares hasta ahora aislados completamente, les ofreció su apoyo moral en cuanto le sea posible y, se suscribió en favor de dicha obra con $500.00 (Quinientos Pesos) y él en particular $150.00, cantidad que aportó en el acto. El mismo señor Presidente doctor Laredo Bru, designó a las personas que han de integrar el Patronato, a cuyo cargo estará cuanto se relacione con la construcción de la carretera Voladoras-Cartagena, cuyos nombres reseñaremos a continuación:

Pesidente: Adolfo Villa de la Sierra. Vocales: Leopoldo Rodríguez Gómez, doctor Angel Luis Rodríguez Fernández, José Ramón López Medina, Pedro Ramírez Capote.

Antonio Varela,
Corresponsal.

DE S. MIGUEL DE LOS BAÑOS

La temporada veraniega, que ha pasado este mes en pleno apogeo, comprueba que, apesar de la abundancia de las personas que, por un inocente y malsano **snobismo**, llegan hasta empeñarse por descansar en las ciudades floridanas en los momentos en que sus habitantes las abandonan por el calor irresistible que las abruma, no faltan las familias dotadas de buen sentido que procuran acogerse a la frescura de nuestras montañas y al encanto de nuestro paisaje y, sobre todo, a la virtud maravillosa de nuestras aguas medicinales en las que los hígados y los riñones, sobrecargados por los excesos de la alimentación y por las angustias del bregar en la lucha cotidiana, se ven precisados a limpiarse de los sedimentos y de las toxinas que los hacen impropios para desempeñar la misión defensiva que tienen a su cargo para el equilibrio del organismo.

Múy numerosas son las familias que están completando su veraneo en la dulce apacibilidad de este valle, cuyas bellezas cantan de continuo cuantos artistas desfilan por este Balneario reproduciendo en el lienzo o exaltando en estrofas el encanto que dejan en el espíritu de sus visitantes.

Muestra de ello, aparte de los cuadros que figuran en salones y apartamentos y en el álbum del Balneario es la bellísima décima que hemos leído en éste, del consagrado poeta matancero Pepe Quirós, que dice así:

Adiós, venturoso suelo
Que en la vida transitoria
Te anticipas a la gloria
Que está escondida en el cielo.
En tí se colmó mi anhelo
Sentí renacer la calma
Y, por esto, en cada palma
De tu terruño divino,
Al emprender mi camino
Cuelga sus votos mi alma.

Esta es la emoción que deja San Miguel de los Baños en los que, peregrinando en busca de salud y de belleza, se alejan de nuestros manantiales con su cuerpo robustecido y su espíritu dulcificado por los benéficos influjos que emergen de esta naturaleza primorosa y privilegiada.

Entre las familias que hacen aquí su vacación estival se encuentran las de Plácido Domínguez Cónsul General en el Japón, las de Steinhart, Maduro, Morales, Pereira, Milián, Obregón, Reguera, García Tudurí, Borrero, Martínez Lupín, Estrugo, Villa, Olivella, Cuervo Rubio, viuda de Balsinde, Rivero, Gounaurd, de Pelayo García, Tomás, Martínez, Huerta, familias de Laurent, Arca, Graells, Acebo, Carlos Felipe Gutiérrez, doctores Taquechel, Manuel Sanguily, Alvarado, Hernández Miyares, Ferrer, Mestre, Ruiz Montaño, Gutiérrez Manso, Raúl Navarrete, Viñals, Portuondo, Díaz Pardo, Pagés, Tejera, Rodríguez Cáceres, Jiménez, Palma, familias de Pepe Hill, Alvarez, Baró, Busto, Berrayarza, Rodríguez, Franca, de la Vega, Betancourt, Pepín Andoin, Sewartz, Andrade, Ingeniero Sor, García, doctor Hernández Cartaya, Fraga, Machín, doctor Gustavo Pino, Reguero, Salcedo, González, San Pelayo, Hernández, Nodarse, Díaz, Méndez, Capestany, Solís Errasti, Alfonso, García, viuda de Domínguez y su hija Esther, Raúl Hernández, Ezequiel Torres, Criado, Exsenador Silva, de la Torre, viuda de Sánchez, doctor Cárdenas, Fariñas, Bances, Guerar, Martínez, Toraño, Vadillo, Yturior, Baquedano, Ruiz, Muñoz, Navia, Iglesia, Angulo, la familia de nuestro compañero señor Franchi Alfaro y muchas otras que harían interminable esta relación, procedente de todos los lugares de la República.

Las fiestas al gran aire, en jiras y excursiones a pie y a caballo a los mil lugares pintorescos que nos circundan, los bailes, recitales y demás diversiones de salón, se reproducen a diario habiendo sido la última fiesta la celebrada en el Gran Hotel del Balneario para proclamar a la señorita Lola Pérez reina de la simpatía y el señor Mario Alonso que obtuvo la elección entre los feos **agradables.**

El Padre Baltasar ha sido designado, en sustitución del Padre Viera que pasa a la Iglesia de Pueblo Nuevo de Matanzas, para tomar a su cargo la Parroquia de Limonar con cuyo nombramiento se encuentran muy satisfechos los temporadistas que estiman un nuevo acierto del joven e ilustre Obispo Matancero Monseñor Alberto Martín tanto por el ascenso del Padre Viera como porque el Padre Baltasar es muy conocido y goza de grandes simpatías, por su unción y su inteligencia, entre los habitantes de ese Balneario.

Próximamente se pondrá al Culto en la nueva nave del bello templo una preciosa imagen de San José que, por mediación de la respetable señora María Josefa Gobel viuda de Almagro, tan querida en este pueblo, ha sido donada a esta imagen por los herederos del que fué ilustre abogado y siempre bien recordado vice presidente de la República doctor Domingo Méndez Capote hijo predilecto de esta provincia donde su memoria es venerada.

El corresponsal

SOCIALES DE EL PERICO

Saludo

El Dr. José I. Divero, Director de este DIARIO, me ha conferido el alto honor de designarme para redactar las notas sociales de esta culta y simpática ciudad, y antes de dar principio a esta labor, cuyo éxito descansa en la generosa cooperación que demando y espero recibir de mis numerosas amistades, deseo que mis primeras palabras sean portadoras de un cariñoso saludo para todas las familias de esta vecindad, que hago extensivo a todas mis compañeras y compañeros en este difícil arte de emborronar cuartillas.

Muy agradecida por tan señalada gentileza, prometo fielmente cumplir con este sagrado deber, poniendo a la disposición de mis lectores las columnas de este centenario rotativo, cuyo sólido prestigio es timbre de gloria para la sociedad cubana.

El Concurso de Maternidad

El doctor Pedro Pablo Arrieta y Mesa, nuestro activo Jefe Local de Sanidad, acaba de conquistar un nuevo éxito en su empeño de hacer de los Concursos de Maternidad y Homicultura, una obra gigantesca y filantrópica, y que con tan plausible propósito consagró todas sus energías y entusiasmos para que ésta resultara en la práctica, una realidad hermosa.

Los amplios salones de la sociedad «Liceo», cedidos galantemente por su amable directiva, guardan el gratísimo recuerdo de esta fiesta, que jamás olvidarán los vecinos de este Término Municipal, por el interés y entusiasmo reinante, ya que en ella se seleccionaron a los tres niños mejor desarrollados y en mejores condiciones de salud, a quienes se les adjudicaron premios de 40, 20 y 10 pesos respectivamente.

Resultaron victoriosos en esta competencia los niños siguientes: Luisa María del Pino y Acosta, de Altamisal; Ramón Sardiñas y Ferrín, de la finca Reglita; y Aída Tomasa Castro y Serrano, de la finca Dolorita.

Hubo además cinco premios especiales de $5.00, otros cinco de $4.00, y un premio de $2.00 para cada uno de los concursantes que no alcanzaron los premios anteriores, hasta completar la suma de $149.00.

Con generosa largueza los comerciantes aportaron su concurso, y gracias a este desprendimiento, que habla muy alto de la estimación conquistada por el doctor Arrieta, se repartieron además 300 botellas de Maltina, 40 cuartos de cerveza marca «Cabeza de Perro», 40 libras de chocolate, y 200 latas de leche condensada.

El jurado calificador tuvo que trabajar intensamente para adjudicar el primer premio, que resultó muy discutido por la hermosura de los numerosos candidatos.

Terminada la selección, se le concedió la palabra al corresponsal de este DIARIO, doctor Julio H. Acosta, quien apuntó en breves frases la magnificencia y suprema bondad que entrañaba dicho concurso, cantó a la mujer cubana, haciendo resaltar su adnegación.

El señor Manuel Azcuy, explicó con lujo de detalles, los motivos que indujeron al Tribunal a otorgar los primeros premios, basándose en consideraciones científicas y agregó que estaba a la disposición de los señores padres que mostraran inconformidad con el fallo anteriormente apuntado. Con estas palabras quiso justificar la actuación imparcial que había predominado en la adjudición de los premios.

Sus palabras fueron premiadas con un cerrado aplauso.

Muy congratulados deben de sentirse el doctor Arrieta, el Jurado, y la culta y entusiasta sociedad de Perico, por el éxito alcanzado en esta empresa noble y altruísta, que es una elocuente manifestación de sus generosos sentimientos.

Relación de niños premiados

Premios de cinco pesos: Demetrio R. García, Tomás Lima Peraza, Ramón Mayarí, Eladio Bibián Castillo, Pablo Diosdado y Betancourt.

Premios de cuatro pesos: Inocente Miñoso, Olga Julia Cabrera y Ladín, Angel Dionisio Cabrera, Migdalia Orta, y Aglay Martínez.

Premios de dos pesos: José Alberto Rodríguez y García, Raul Ruiz Fernández, Ernesto Nereida y Figueroa, Lázaro Rafael Argüelles y Montalvo, Alipio Manuel Rodríguez y Cruz, Luis Brito y López, María de los Angeles Miñoso y Lanz, Julio Cruz y Muñoz, Alfredo Zulueta y Rodríguez, María Teresa García y Landín, María Victoria Miranda y Flores, Carlos Leongildo Arrieta y Angarica, Olga Julia Ramos y Yanes, Julia Primitiva Rodríguez y Hernández, Oreste Amat, Eladio Unzueta, y Alfredo Gurri y Bravo.

Carmina Tintorer,
Cronista Social.

DE LA VIDA NACIONAL

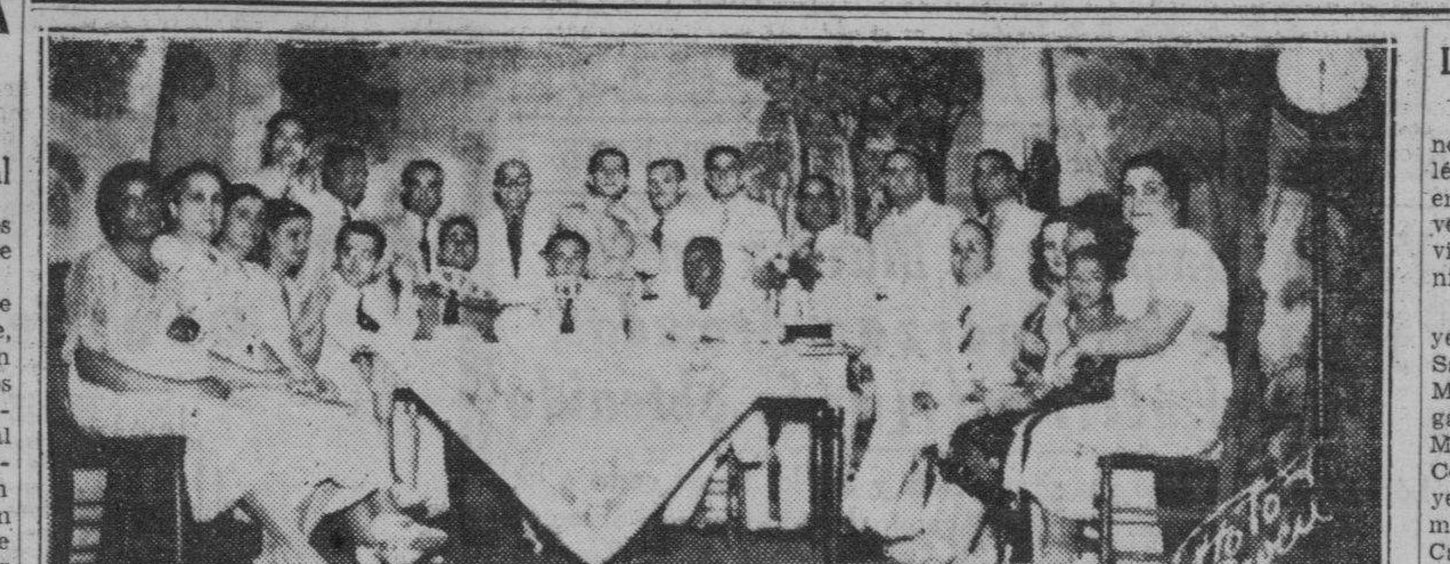

Presidencia del acto efectuado en Máximo Gómez, con motivo del Concurso de Maternidad allí efectuado. En unión del Jurado aparecen distinguidas damas y otras personalidades.

LA LLUVIA EN LA REPUBLICA

Según el comunicado cotidiano que nos remite el jefe del Centro de Telégrafos, señor Pedro Pablo Torres, en las últimas veinticuatro horas, vencidas al mediodía de ayer, ha llovido en los siguientes términos municipales.

San Cristóbal, Artemisa, San Cayetano, Puerto Esperanza, Guanajay, San Nicolás, Vegas, Güines, central Merceditas San Antonio de las Vegas, Santa María del Rosario, Lajas, Managua, San Antonio de los Baños, Coliseo, Carlos Rojas Unión de Reyes, Socorro, Tinguaro, Máqimo Gómez, Jovellanos, Cidra, Palmarito de Cauto, Auza, San Luis, Caney, Cobre, Palma Soriano y central Palma.

En los demás lugares de la República, no llovió.

NOTAS DE CANASI

Concurso Local de Maternidad e Infancia

En el salón de actos del ayuntamiento a las 3 p. m., del día 24 del corriente, se reunieron con miembros del Jurado Local de Maternidad e Infancia, las señoras y señoritas que constituyen el Comité de Damas de Maternidad, autoridades y público en general, procediendo a la selección de los triunfadores en los tres tipos; Fertilidad Eugénica, Maternidad y Homicultura.

El señor Pedro A. Hernández Cabaniús, secretario de la Junta de Educación, en breves palabras explicó el significado del acto en nombre del Jefe Local de Sanidad.

Primer premio de Fertilidad Eugénica: Florencia Chacón y Felipe Campoalegre, que han tenido 14 hijos sanos y saludables, obtuvieron 40 pesos en efectivo, más un premio especial de 5 pesos donado por el señor Alcalde Municipal y varios paquetes de chocolate «Baguer», obsequio de la compañía Cubana Industrial, varias botellas de cerveza «Cabeza de Perro», obsequio del señor Claudio Conde, y botellas de Maltina y Trimalta, obsequio de La Tropical y Polar.

Primer premio de Homicultura: niño Luis Miguel Llerena Pacheco, con un premio de 20 pesos, paquetes de chocolate y otros obsequios de las entidades comerciales.

Primer premio de Maternidad: Niño Estrido Delgado Tapia, con un premio de 20 pesos y otros regalos.

Segundo premio de Maternidad: niña Hilda Florencia González, con un premio de $16.55.

Entre los demás niños inscriptos para este concurso fueron repartidos por el Comité de damas que presidía la señora Rita de la Cruz de Martínez, paquetes conteniendo ropitas que fueron confeccionadas por dichas damas, así como muchos regalos de distintas familias de la localidad.

El jurado fué muy felicitado por la adjudicación de los premios tan equitativamente.

Mi enhorabuena al doctor Mario González Pérez, Jefe Local de Sanidad por el éxito obtenido y por la labor por él desarrollada y que secundaron las demás autoridades y distinguidas damas y damitas de la localidad.

J. PALMA
Corresponsal

DE CONSOLACION DEL NORTE

Anónimos, no

Una vez más, volvemos a tratar de un asunto que fué tema principal de nuestra anterior correspondencia, el precio del tabaco y los manejos que se hacen para obtenerlo casi regalado.

¿Cuáles son esas triquiñuelas y manejos que han de influir en que el veguero venda la cosecha a precios irrisorios, y que por ello no tenga para pagar la renta ni la refacción que recibió en abono y aperos de labranza? ¿Porqué no denunciar civicamente lo que constituye un delito? ¿Porqué emplear el vil anónimo en vez de firmar esas cartas que recibimos en profusión y que desde hoy llevaremos a cierto lugar que es excusado nombrar por ser muy común?

Venga la firma señores anonimistas, que poca simpatía puede despertar en la conciencia honrada una causa cuyos defensores se ocultan en el anónimo.

Angel al Cielo

Mi pésame más sentido va en estas líneas para los esposos señores Alfonso Costa y Ana Junco de Costa, por la irreparable pérdida de su hijo Julito, que en pasados días falleció en la morada de nuestro estimado amigo Andresito Junco, tío del angelito, que a tan temprana edad remontó las regiones del más allá.

Quiera Dios llevar el lenitivo de la resignación cristiana al dolorido espíritu de los afligidos padres.

De temporada

Procedente de la capital de la provincia, se encuentra entre nosotros la bella señorita Doraida Azcuy, pasando una agradable temporada en la morada de don Ricardo Cruz, Alcale Municipal de nuestra villa, y su esposa doña María de Cruz.

Grata estancia en nuestro pueblo deseamos a la señorita Azcuy.

Nuestra felicitación

Las señoritas Bertha e Hilda Cruz, pasan una temporada de descanso en nuestro pueblo, después de haber efectuado brillantes exámenes en la Escuela Normal Provincial para Maestros.

Nuestra calurosa felicitación a las estudiosas jóvenes, que hacemos extensivas a sus señores padres don Ricardo Cruz y doña María C. de Cruz.

A última hora

Al cerrar esta correspondencia, llega a nosotros la noticia de que en la próxima semana habrá una importante reunión de vegueros en la que se tomarán acuerdos tendientes a elevar el ínfimo precio que tiene el tabaco en rama.

Uno de esos acuerdos según se nos informa, será el de no vender a menos de nueve pesos el quintal.

José Sánchez,
Corresponsal.

Un aspecto que presentaba el salón en el acto efectuado en el pueblo de Máximo Gómez, con motivo del Concurso de Maternidad Local.

Sociales de Máximo Gómez

Conforme habíamos anunciado, el domingo último tuvo efecto la fase final del Concurso de Maternidad y Homicultura, organizado en este término bajo los auspicios del caballeroso y diligente Jefe Local de Sanidad, doctor Pablo Casamayor.

Este acto consistió en una reunión pública y solemne del Comité de Damas y del Jurado, llevada a efecto para la clasificación de los niños inscriptos y estimados por el Jurado como los más dignos ejemplares en el Concurso en que figuran, bien sea en Maternidad o en Homicultura, y determinados los triunfadores, hacerles entrega de las cantidades en efectivo que como premios les correspondieran, así como de otros regalos, obtenidos para ese fin; acto este verificado en el teatro «Recreo», ante una concurrencia de más de quinientas personas.

Tomaron parte y se inscribieron para optar por los premios, doce niños en Maternidad y 8 en Homicultura, que hacen un total de 20.

El doctor Casamayor, con breves palabras, inició el acto.

Seguidamente el doctor Manuel Jane Ferradás, prestigioso Médico Forense y Secretario del Jurado y designado por unanimidad como Maestro de Ceremonias del acto, explicó la significación del mismo, la labor realizada por el doctor Casamayor, la del Comité de Damas y el empeño del Jurado que en su labor clasificadora sólo tuvo presente el verdadero mérito y los antecedentes de cada niño y así otorgar los premios, en verdadera justicia.

Discernidos los mismos, resultaron triunfadores, en Maternidad:

Primer Premio de $25.00: Gustavo E. Ulacia Escobar.

Segundo Premio de $20.00: Gustavo Rivero Martell.

Tercer Premio de $15.00: Carlos Sánchez Llanes.

Tercer Premio de $10.00: Mirta Filomena Lima Fundora.

En Homicultura:

Primer Premio de $20.00: Andrés Rivero Martell.

Segundo Premio de $15.00: Aleida Sánchez Llanes.

Tercer Premio de $10.00: Felicia López Hernández.

Cuarto Premio de $6.00: Marcelino F. Ulacia Tortoló.

Además de estos premios, a los dos primeros se les otorgaron dos especiales del Alcalde Municipal, señor Rogelio Corzo, de diez pesos cada uno.

También se sortearon, entre los 20 niños concurrentes, el donativo de $25, perteneciente al Representante a la Cámara, doctor Elías Olivella Lastra, resultando agraciados los niños Gustavo E. Ulacia Tortoló, Andrea Rivero Martell y Clementina Montalvo Fernández.

De igual manera se otorgaron a los doce restantes niños que no obtuvieron ninguno de los ocho premios oficiales, un premio especial de $4 como estímulo para el futuro, ya que si bien es verdad que ellos, a juicio del Jurado calificador, no merecieron la selección de los primeros premios, es lo cierto que también merecieron figurar en el Concurso.

Una verdadera salva de aplausos, por parte del público allí congregado, fué la cálida ovación que acogió el veredicto del Jurado y la entrega de los premios a los triunfadores.

Acto seguido, vuelve el doctor Jane que actuó de Maestro de Ceremonias del culto y simpático acto, trascendental y significativo que se celebraba, haciendo uso de la palabra. Expone el doctor Jane, que no es orador, pero que quiere decir unas palabras, impulsado por la magnitud del acto, extendiéndose sobre la ciencia sanitaria y la importancia de estos actos Concursos de Maternidad y su trascendencia para la mujer campesina y de la generación futura. Muy felicitado y aplaudido, el doctor Jane.

Inmediatamente es anunciado el doctor Guillermo Morales y Núñez, nuestro querido y digno Juez Municipal, probo y caballeroso funcionario, que honra el Poder Judicial.

El doctor Morales, comienza explicando su esfuerzo al hacer uso de la palabra; trae recuerdos de los primeros pasos, dados en firme por la Sanidad Cubana, recordando la gestión encomiástica de los doctores Enrique Núñez y López del Valle y de su mismo progenitor, el doctor Morales, que también fué un eficaz colaborador de aquellas dos grandes potencias sanitarias en Cuba, llegando a la innegable obra personal del doctor Casamayor; habló después el doctor Morales Núñez, de lo que representa para este pueblo, actos como el que se celebraba manifestando su regocijo por ello, ya que no obstante el corto tiempo que lleva aquí, tiene afectos y simpatías, estimando en cuanto vale a este pueblo que ha dado a la Patria tan valiosos y preclaros hijos, guerreros valientes y esforzados como Andrés Moreno de la Torre y los hermanos Argüelles.

Al terminar el doctor Morales su bella y emotiva pieza oratoria, recibió una calurosa y nutrida salva de aplausos, siendo efusivamente felicitado.

También el doctor Reinoso dedicó unas bellas frases, sinceras como todas las suyas.

El doctor Olivella Lastra, congresista que sabe desenvolverse y que lucha tesoneramente en nuestra Cámara Baja, hizo un discurso de honda y sentida expresión, relatando la labor del doctor Casamayor, su modestia y hombría de bien y dejando expuesta, de manera galana, la labor vigente de cuantos han tomado parte en la organización del Concurso. Terminó el doctor Olivella, pidiendo que en cuantos actos de índole tan numanitaria se celebren aquí, siempre impere lo que en éste; amor, amor y amor.

Grandes aplausos recibió el doctor Olivella, así como la felicitación de todos.

Seguidamente se hicieron varias fotografías, las que ilustran esta información, terminado el acto entre el regocijo del público y el natural contento de los familiares de los niños triunfadores.

Al terminar esta reseña, queremos reiterar nuestra felicitación al doctor Casamayor, así como al Jurado y Comité de Damas.

A su vez, tenemos verdadero interés en hacer una mención especial para la hermosa, gentil y bella esposa del doctor Casamayor, señora Rosa León; para la de nuestro consecuente amigo doctor Gutiérrez, señora Julia Lorenzo, dama que es un dechado de distinción y bondad; para la del buen amigo José Angel Febles, Marinita Ugarte, joven, airosa y simpática y para Juana Felipa Villalba de Bello, elegante y virtuosa esposa del señor Miguel Bello Torres.

R. López SARDIÑA
Corresponsal

NOTAS DE NIQUERO

El Semanario «Rieles»

En días pasados vió la luz el semanario «Rieles», editado por un grupo de amigos que gozan del aprecio de todo el pueblo niquereño.

Su director, el inteligente y querido Rodrigo Lominchar se ha anotado un éxito con la publicación de este semanario, que esperaban ansiosos la sociedad y el pueblo de Niquero.

Muchos triunfos le deseamos.

N. Garriga LLOPIZ
Corresponsal

ASISTIERON TODAS LAS CLASES SOCIALES A LA APERTURA DE LOS TRIBUNALES

SANTIAGO DE CUBA, septiembre 1. DIARIO. Habana.—Solemnemente celebróse la apertura de los Tribunales, a la que asistieron los Magistrados, Jueces y empleados de la Administración de Justicia de Oriente, y representaciones de todas las clases sociales y las autoridades civiles y militares.

Habló el doctor Portuondo, Fiscal, quien pronunció un brillante trabajo, sobre las funciones del Ministerio Público y el proceso penal, siendo comentado favorablemente su trabajo, así como el de don Luis Hechevarría por todos los profesionales, don Luis se refirió a los fraudes electorales cometidos en todas las elecciones celebradas en Cuba desde épocas remotas. GARCIA. Corresponsal.

SOLEMNE APERTURA DE LOS TRIBUNALES

SANTA CLARA, septiembre 1. DIARIO. Habana.—Cumpliendo un precepto legal se efectuó hoy el acto solemne de la apertura de los tribunales de justicia de esta provincia ante el pleno de la Audiencia. Asistieron gran número de funcionarios judiciales y fiscales.

El discurso de apertura estuvo a cargo del presidente de la Audiencia doctor Alberto Córdova de Quesada. Desarrolló su tema sobre la falta de estabilidad de las leyes como una de las causas intermitentes en la crisis del derecho.

También dió a conocer en su amplio discurso el doctor Córdova, la labor realizada por la Audiencia de Santa Clara, durante el año transcurrido.

Después habló el Fiscal señor Luis L. Amiell, dando lectura a un trabajo estadístico de la labor rendida por el Ministerio fiscal. ARMANDO MACHADO, Corresponsal.

SOCIALES DE MINAS

Alfredo Gutiérrez Martínez

Víctima de penosa enfermedad que lo mantuvo recluído en sus habitaciones por luengos días, ha dejado de existir rodeado del cariño de sus familiares este buen amigo, quien por mucho tiempo se dedicó al giro de farmacia en este poblado.

Su sepelio constituyó una imponente manifestación de duelo, testimonio fehaciente del aprecio y la consideración que el extinto gozaba entre nosotros.

La Logia Marqués de Santa Lucía número 23 de la Orden de Caballero de la Luz Inc, la cual pertenecía el finado, rindióle los póstumos honores, siendo despedido el duelo por el Luminar Pasado de la misma, con palabras sentidas.

Numerosas ofrendas florales cubrían el túmulo, dedicadas por todas las clases sociales de la localidad.

Reciban sus atribulados familiares, el más sentido pésame de la cronista.

Olga Quintana

El día 24 celebró su cumpleaños esta encantadora amiguita. Catorce años, la edad en que todo es ilusión, dichas y felicidad.

Que siempre la alegría sea su eterna compañera son nuestros más caros deseos.

Compromiso

Oficialmente ha quedado sancionado el compromiso de dos estimados jóvenes de nuestra sociedad.

Son ellos la distinguida María Teresa Alemany y el correcto y siempre jovial Genaro Hernández, empleado de la Oficina Local de Comunicaciones de este lugar.

La boda no se hará esperar. Nos alegramos.

Margot Rodríguez

Procedente de la ciudad de Camagüey, se encuentra pasando una corta temporada en el hogar de sus hermanos el matrimonio Expósito Zúñiga esta distinguida damita.

Que la estancia en nuestro pueblo le sea agradable.

CARMITA

"LO QUE YO VI EN EUROPA"

Un fascinador libro de viajes, lujosamente editado. Narraciones, anécdotas y descripciones de España, Portugal, Inglaterra, Bélgica, Holanda, Alemania, Noruega y Francia. Será enviado libre de gastos a los lectores del interior que envíen UN PESO al autor. Dirección:

Sr. José Caminero.

DIARIO DE LA MARINA.
Habana.

DOS MIL PESOS DE FIANZA A UN SIRIO QUE GOLPEO A LA MADRE DE UN REPRESENTANTE

Muy solemne la apertura de los Tribunales en provincias. Cinco personas heridas al volcarse una máquina. Tendrá Cruces casa de socorro. San Luis contará pronto con un nuevo puente

PINAR DEL RIO

LA APERTURA DE LOS TRIBUNALES

PINAR DEL RIO, septiembre 1. DIARIO. Habana.—Con asistencia del Jefe Militar de la Provincia, Teniente Coronel Benítez Valdés, y demás autoridades civiles y militares, se llevó a cabo por la mañana la solemne apertura de los Tribunales en nuestra Audiencia, presidiendo la misma, el doctor Angel M. Chirino quién pronunció un elocuente discurso sobre materia penal.

También se refirió a la magnífica actuación del Coronel Benítez Valdés, de quien dijo que había hecho posible la más absoluta compenetración entre los poderes civiles y militares. Expresó la profunda satisfacción que sentía la sociedad pinareña, con motivo de su traslado a la Jefatura del Octavo Regimiento «Ríus Rivera», donde sabía captarse los mayores afectos por su espíritu regionalista, llevado siempre de los mejores deseos de servir los intereses generales de la provincia.

Después el Fiscal doctor Miguel Pérez Arias, habló brillantemente sobre el nuevo Código de Defensa, abogando por la implantación del mismo.

Hizo un estudio minucioso sobre los diferentes problemas penales. Terminó leyendo la Memoria de los trabajos realizados por la Fiscalía durante el actual año. La Banda Militar ejecutó el Himno Nacional, amenizando el acto con selectas piezas de su repertorio.

Numeroso público asistió al acto llenando los banquillos de la Audiencia. GUILLERMO RODRIGUEZ, Corresponsal.

PARA TERMINAR LAS OBRAS DEL PUENTE

SAN LUIS, Pinar del Río, septiembre 1. DIARIO. Habana.—Presidido por el Gobernador provincial y, el Consejero señor José Mora, con la asistencia del Alcalde Municipal, y nutrida concurrencia de comerciantes y cosecheros de tabaco, se celebró una reunión, con el fin de dar cima a la obra de construcción del puente sobre el río Guamá, en el barrio Llanadas, de este Municipio.

Dicho puente se construye por iniciativa del Alcalde señor Padrón y por gestiones del Consejo provincial, quien dona para dicha obra mil doscientos pesos.

Reina mucho entusiasmo por que al fin se hará algo que mejores las comunicaciones de este municipio, donde se cosecha el mejor tabaco del mundo. MARMOL, Corresponsal.

LAS PROXIMAS FIESTAS DEL 4 DE SEPTIEMBRE

MARIEL, septiembre 1. DIARIO. Habana.—El Comandante Eloy y los capitanes Cobelo y Andino, trabajan incansablemente, en la confección del magnífico programa para celebrar el «4 de Septiembre» en la Escuela Naval. Entre otros actos habrá salvas de cañón, iluminación, banquete a los invitados, cadetes y alistados. Se pronunciarán patrióticos discursos. Reina gran entusiasmo en el pueblo. CORRESPONSAL.

PROCESADO CON DOS MIL PESOS DE FIANZA

PINAR DEL RIO, septiembre 1. DIARIO. Habana.—El jueves de Instrucción de esta capital, ha procesado con dos mil pesos de fianza, al sirio José Jorge, acusado de haberle causado lesiones graves a la señora madre de un representante liberal de esta provincia. GUILLERMO RODRIGUEZ, Corresponsal.

LA HABANA

DETENIDO CUANDO TRATABA DE ROBAR

SANTIAGO DE LAS VEGAS, septiembre 1. DIARIO. Habana—Los vigilantes Luis Amador y J. González, arrestaron a Domingo Rodríguez Hernández, José María Llerena o Andrés Rodríguez Hernández, pues por esos nombres es conocido también, de 39 años, vecino de Bolondrón, natural de Matanzas, cuando trataba de forzar la puerta de la bodega sita en la calle 14 esquina a 15, en esta ciudad, propiedad de José Pico, ocupándosele una barrena de mano, un tubo de hierro galvanizado, alambres y dos llavines Yales. Se creé que el robo obedecía a conocer que el referido dueño se había sacado el premio Gordo de la Lotería, recientemente.

El detenido se encuentra reclamado, según las actuaciones de la policía, en siete causas radicadas en distintos juzgados de la República. Se halla en el Vivac a disposición del Juzgado. MANUEL PERERA. Corresponsal.

UN NIÑO DE DOS AÑOS ARROLLADO POR IMPRUDENCIA

REGLA, septiembre 1. DIARIO. Habana.—Fué arrollado en la calle el niño de dos años Francisco Muñoz por la máquina propiedad del Capitán de la Marina de Guerra Constitucional, señor Francisco Ortega, cuyo chofer, imprudentemente, dió marcha atrás a toda velocidad, causando el accidente.

El estado del menor es muy grave. La policía actúa.

ESPECIAL.

MATANZAS

ATENTO CONTRA SU VIDA

MATANZAS, septiembre 1. DIARIO.—Habana.— Atentó contra su vida, ingiriendo fuerte dosis de veneno, la joven Bernardina Aguiar, de San Gabriel número 5, siendo trasladada en grave estado al Hospital Civil, ignorándose el móvil.

También fué asistida en el Centro de Socorros, la menor Leida Hernández, de Santa Rita número 90, la que recibió una herida grave al ser arrollada por un auto guiado por Alberto Morguido, apareciendo el hecho casual. LOVIO, Corresponsal.

LA APERTURA DE LOS TRIBUNALES

MATANZAS, septiembre 1. DIARIO. Habana.—A las diez a. m. bajo la presidencia del Presidente de la Audiencia doctor Cristóbal Moré Marruz, se llevó a cabo la apertura de los Tribunales. El doctor Ruiz de León Fiscal, pronunció un magistral discurso, cuyos principales conceptos estaban relacionados con la rebaja de los sueldos en la judicatura.

Numerosas personalidades asistieron al solemne acto, entre las que recordamos al Gobernador Provincial, el Alcalde Municipal, el Decano del Colegio de Abogados, el Decano del Colegio Notarial, numerosos profesionales y distinguidas personalidades. CORRESPONSAL.

HERIDOS AL VOLCARSE UN FORD

CARDENAS, septiembre 1. DIARIO. Habana.—Esta madrugada al regresar de Varadero un grupo de personas en el auto Ford de la propiedad de Lauro Fernández, que manejaba el chauffeur Miguel Maquit, se volcó al interponerse repentinamente un animal en el camino, resultando lesionados en el accidente, de carácter grave, el chofer Maquit, Inés Muñiz Sánchez y Ela Fernández González; y menos graves, Pilar Muñiz Sánchez y Rafael Santovenia. Fueron asistidos en la Casa de Socorro el chofer en la Clínica Cárdenas, y los demás en el Hospital. GONZALEZ BACALLAO, Correpsonsal.

SANTA CLARA

COMPARECERAN ANTE EL JUEZ QUINIENTAS PERSONAS

CRUCES, septiembre 1. DIARIO. Habana.—En la lista de apuntaciones, que les fueron ocupadas a los boliteros clandestinos, al ser detenidos por la policía, el día 30 del pasado, aparecen en dichas listas los nombres de quinientas personas, que tendrán que comparecer ante el Juzgado. CORRESPONSAL.

INFORMES DEL COMITE DE DEFENSA LOCAL

CRUCES, septiembre 1. DIARIO.—Habana.—Me comunica el señor Arturo Capote Ruiz, Alcalde Municipal, que en la visita que hicieron en Santa Clara, en compañía de los miembros del Comité de Defensa Local, al Teniente Coronel Gómez, para pedirle su cooperación, para la Casa de Socorros, que se va a fabricar en ésta, les prometió el personal para la mano de obra, el cual, si se fuera a pagar, costaría mil pesos.

El pueblo en general agradece la gentileza de tan prestigioso militar. CORRESPONSAL.

INTENSO JUBILO EN EL PUEBLO

CAIBARIEN, septiembre 1. DIARIO. Habana.—Intenso júbilo existe en esta población, para recibir mañana a las Estrellas Nacientes de la Corte Suprema del Arte.

El Ayuntamiento los ha declarado Huéspedes de Honor, ofreciéndoseles distintos actos. CORRESPONSAL.

CAMAGUEY

LA APERTURA DE LOS TRIBUNALES

CAMAGUEY, septiembre 1. DIARIO. Habana. A las diez de la mañana de hoy, tuvo efecto la apertura de los Tribunales, pronunciando un elocuente discurso el doctor Dionisio Lamas, Presidente de la Audiencia, quien dió a conocer los propósitos de los miembros del Poder Judicial, de que impere estrictamente la justicia. Estaban prsentes el Coronel Sánchez, el Comandante Rojas; el teniente Coll, el capitán Alvarez, el Jefe de Policía Comandante Socarrás, el Alcalde y demás autoridades, y representaciones de nuestra sociedad, los jueces y empleados de la judicatura. HERNANDEZ, Corresponsal.

ORIENTE

LOS DETALLISTAS E INDUSTRIALES ACORDARON OFRECER SU APOYO A LOS HERMANOS ALEA

SANTIAGO DE CUBA, septiembre 1. DIARIO. Habana.—La Unión de Detallistas e Industriales de Santiago, adoptó por unanimidad los siguientes acuerdos:

—Ofrecer su apoyo incondicional a la firma asociada de Alea y Hermanos, por estimar que el incendio ocurrido en su establecimiento ha sido producto de la fatalidad, considerada la solvencia moral y económica de los miembros de la expresada firma, teniendo la seguridad de que sus negocios eran sólidos, gozando del mejor crédito público, igual en la República como en el extranjero.

—Estimar que no es prudente la cancelación de las pólizas de seguros que constituyen generalmente la base del crédito, especialmente en la ciudad de Santiago de Cuba, de situación topográfica irregular, donde existen gran número de industriales alcoholeras y se producen frecuentemente conmociones sísmicas, y la consideración del contraste que ofrece siempre la escasez de agua, que entorpece y anula el esfuerzo del Cuerpo de Bomberos.

—Demandar de las Compañías de Seguros que gestiones del Congreso la legislación adecuada, que ofrezca las mayores garantías a los asegurados, ya que la forma rígida y anticuada del Código, no ofrece la oportunidad a la justificación de la defensa del siniestrado, haciendo esto que los jueces opten por procesar con exclusión de fianza, produciendo en la generalidad de los casos, daños morales y materiales irreparables.

—Que sin perjuicio de que los asociados visiten particularmente a los hermanos Alea, se designe una comisión oficial integrada por miembros de todas las Secciones y les den cuenta de los referidos acuerdos.

—Agradecer a la Cámara de Comercio de Santiago de Cuba, la brillante declaración de principios, acordada por la Junta General recientemente, que conocen el proceso de los hermanos Alea; y a la Asociación de Comerciantes de Santiago de Cuba, la designación de una nutrida comisión de su seno para cumplimentar el acuerdo de ofrecer su apoyo moral y ratificar su simpatía a los hermanos Alea. GARCIA, Corresponsal.

M.E.C.D. 2016

VENTAS

MUEBLES Y PRENDAS

¡¡OPORTUNIDAD!! JUEGOS DE cuarto, de 8 piezas, con elegante butacón, a $100.00. ¡Dando y dando! Necesitamos dinero. También chaislongs de imitación piel y juegos tapizados a precios increíbles. Mueblería «García Espinosa», San Rafael entre Aramburo y Soledad.

SALUD 53
ANTES NUM. 11

ACABADITOS DE LLEGAR
VEALOS

Juegos living-room, finísimos; cuarto, sala, y comedor. Renacimiento, Arte Moderno; lámparas, neveras, refrigeradores, pianos, radios, juegos-mimbre, sillas, sillones, camas, escaparates, sillas cafés Viena, sillones barberos, Oficina; burós, archivos, máquinas escribir, contadoras, mamparas, caja hierro de 6 puertas, fuente soda y molinos. Visite esta casa. Salud 53: M 9136.

GANGA: JUEGO CUARTO CAOba, escaparate 3 c lunas, último tipo, ocho piezas $130..00. id comedor Renacimiento nueve piezas $75.00, id. recibidor, seis piezas $25. nevera tipo frigidaire, tamaño mediano $45.00, Animas 263 (antes 45) Bajos.

SE VENDE UN LUJOSO JUEGO DE mimbre enteramente nuevo, con dos butacas, dos sillones, un sofá y una mesa de centro, muy barato. Concordia, 753(primer piso) derecha, entre Aramburo y Hospital.

SE VENDE UN JUEGO DE CUARto en perfecto estado, de 3 piezas, una cómoda, una cama media camera con colchón y escaparate. Mueblistas y especuladores que no se molesten. Prado 66, bajos, de 8 a 12 a.m.

VENDO MUY BARATO JUEGO CUARto tres cuerpos, sala, recibidor, comedor, todo casi nuevo; precios bejísimos. San Rafael 454 bajos casi esq. Campanario (Casa de Placas).

JUEGO CUARTO MODERNO, $18.00; lunas y bastidor nuevos; el de tres cuerpos, menos de $32.00; radio mueble. $10.00; por pronto embarque. Sitios No. 74, entre San Nicolás y Rayo.

VENDO MITAD PRECIO JUEGO DE cuarto ocho piezas, regio butacón tiradores galalí. Tulipán 405, entre La Línea y Clavel. Rutas 17, 43 y Tranvías.

SE VENDE JUEGO CUARTO ESTILO Imperio, nueve piezas, lo mejor en su clase. Costó $1.800.00 y se ofrece por una oferta razonable. Verse en Dragones y Rayo; Mueblería.

FAMILIA PARTICULAR VENDE UN regio comedor renacimiento, cueros repujados, lujoso cuarto 3|c caoba, tacones tiradores finísimos, todo sin estrenar; es oportunidad. Pocito 22, Marqués González y Santiago.

MUEBLES A PLAZOS

Construídos con las mejores maderas, estilos modernos y elegantes. Grandes facilidades de pago. Admitimos muebles en cambio. Visítenos y se convencerá. «Díaz y Chao», Neptuno No. 709 y 710, entre Belascoaín y Lucena. Telf. U-5154.

SALUD 51, MODERNO
BAULES Y MALETAS DESDE $1.00

Gran surtido en maletas de cuero finas que estamos liquidando por la mitad de su valor. También se está liquidando un lote de lámparas en varios estilos, objetos de arte, neveras, frigidaire, radios, muebles de oficina, juegos cuarto, sala y comedor. Compramos y cambiamos. «La Casa Inglesa», Salud 51, esquina a Rayo: M_7179.

A-6827: LIQUIDAMOS
A PLAZOS COMODOS

Muebles finos y corrientes, joyas, ropas, equipajes, neveras, radios, máquinas coser y escribir, lámparas modernas, pianos, cajas de hierro, cuadros, gobelinos y demás objetos que no mencionamos. Todo se liquida este mes, por reformas. No compre sin visitar «La Competidora», en Gloria 68, esquina a Indio. Telf. A_6827, G. Arango y Compañía.

PULSERAS Y DIJES

Liquidamos miles de pulseras de oro y dijes de oro y platino con brillantes. Alhajas antiguas y modernas en profusión cuadros, crucifijos, rosarios de oro, porcelanas antiguas y modernas. Juegos completos de café, te y cubiertería. Bandejas, candelabros, jarras y palanganas, todo de plata maciza.

CARBALLAL Y HERMANOS
San Rafael núm. 138, entre Belascoaín y Gervasio.
U-5744

MUEBLES EN GANGA

Juegos cuarto: $25.00; ídem tres cuerpos: $40.00; sala: $12.00; comedor desde $25.00; escaparates: $9.00; con lunas: $15.00; mesas correderas: $4.00; aparadores: $6.00; 6 sillas y 2 sillones: $10.00; neveras: $10.00; máquinas de coser y escribir. Se cambian y se compran toda clase de muebles, pagando más que nadie.

«LA PRINCESA»
San Rafael 575 y 577 entre Escobar y Gervasio. Telf. U 5926

SALUD 51, (ANTES 9)

Esquina a Rayo, se vende un juego sala Luis XV legítimo de palisandro y un paraván del mismo estilo. Otro juego sala dorado, están en perfecto estado; un frigidaire, una biblioteca Renacimiento, una lámpara colonial de bronce, una lámpara madera Renacimiento, una Historia Universal de Oncken, un radio Grunow. Aproveche ganga. Urge venta.

MUEBLES A PLAZOS

Y al contado, Casa Hierro, Compostela y Merced. Precio de liquidación desde los más modestos hasta los más lujosos. Tomamos muebles usados en fondo. Vea nuestra exposición. M_1220. Alquilamos muebles.

VENDO LUJOSOS CUARTOS CAOBA 3 cuerpos, última moda, completos desde $80. Verlos en Pocito No. 207, entre Reyes y Lawton. Ebanistería de F. Muñiz.

VENTAS

57 UTILES DE OFICINA

MUEBLES PARA OFICINA
VENDO, COMPRO. BUROS
sillas giratorias, pupitres, libreros, satélites, juegos recibidor, cajas de hierro, cajas de archivo, armarios de acero, archivos, tarjeteros Kardex. Aproveche la liquidación de un lote de máquinas de escribir y sumar.
MAQUINAS DE ESCRIBIR
sumar y calcular, mimeógrafos y adesógrafos.
«LA NACIONAL» Villegas 93
Entre Teniente Rey y Amargura
TELEFONO A-9915

COMPOSTELA 56
ENTRE OBRAPIA Y LAMPARILLA
VERDADERAS GANGAS
En muebles de Oficina de todas clases. Máquinas de escribir, sumar, y calcular. Adesógrafos, Mimeógrafos. Procedentes de subastas.
Teléfono A-7743

MAQUINAS ARCHIVOS
BUROS
CAJAS
Pupitres

Materiales de Colegios.
DINERO Y JOYAS
Fluses y capas, a $2.00, procedentes de subastas.
"LA HISPANO CUBA"
Monserrate y Parque Zayas
Telf. A-8054

LA CASA GONZALEZ
Burós, bibliotecas, pupitres, sillas giratorias y toda clase de muebles para oficinas.
MUEBLES DE OFICINA
VENDO Y COMPRO
Archivos, tarjeteros, Kardex, armarios de acero.
CAJAS DE HIERRO
Sumar calcular, mimeógrafos, adresógrafos.
MAQUINAS DE ESCRIBIR
Compostela 43, entre Progreso y O-Reilly.
O-Reilly 58, entre Habana y Compostela.
Telfs. M-8638 y M-8081

58 LIBROS E IMPRESOS

VENDO URGENTE, MUY BARATO un Tesoro de la Juventud, un Diccionario Enciclopédico Hispano Americano, Episodios Nacionales de Galdós, y Las Mil y Una Noches. Avise al Telf. F_6107.

59 RADIOS

VENDO RADIO RCA CON MUY BUEnas voces y una vitrola ortofónica Víctor en cualquier precio por estorbar. Quinta 702 esquina 8, Vedado.

SE VENDE RADIO PHILCO DE ONce tubos, 5 tandas del 1936 con precioso mueble, librero, onda corta y larga. Aguacate No. 74 altos entre Obispo y Obrapía.

RADIO WESTINGHOUSE ONDA corta y larga, seis bombillos. Se garantiza. Angeles No. 709 entre Sitios y Maloja.

SILVERSTONE COLONIAL

Venta especial del maravilloso radio «Colonial», el de más alcance y la voz más clara. De los famosos refrigeradores «Apex», los más eficientes y económicos. Y de los muebles clásicos y novísimos estilos, con grandes rebajas de precios y ventajosas facilidades de pago.

LA CASA RUISANCHEZ,
Angeles y Estrella: M_2024.
Sucursal: La Colonial, Reina 111, mueblería y joyería A-9221.

60 INSTRUMENTOS DE MUSICA

VENDO FLAMANTE PIANO «STEINway» en perfectas condiciones, propio para profesional o persona de refinado gusto. San Rafael No. 803, bajos entre Oquendo y Soledad.

VENDO UN PIANO DE MARCA acreditada y excelentes voces. Está nuevo y se da a la primera oferta razonable. Trato directo. Campanario No. 65, altos, entre Lagunas y San Lázaro.

"LA INTERNACIONAL"
De Prado No. 256, frente «Hotel Sevilla» liquida solo por este mes pianos de famosas marcas desde $5.00 mensuales, en alquiler desde $3.00. Representantes de «Bluthner» y «Wurlitzer» cuarto cola y verticales alemanes.

PIANO HOWARD, CON TODA GArantía, voz concierto, en $80. Más informes Teléfono F-5718.

PIANO OCASION. PROPIO PARA estudio, sin comején, en buen estado, se vende en 45 pesos, 14 y A, Almendares. Teléfono FO-1475.

VENDO ESPLENDIDO CUARTO DE cola y un armonio. Villanueva 663. I-5430. Principiantes y gangueros no molesten. Sr. Sansón.

VENDO PIANO, BUENAS VOCES, con dos banquetas, una estudio y buró plano de caoba. Aguiar 41, bajos, entre Empedrado y Tejadillo.

VENDO LINDO PIANO DE TRES pedales, cuerdas cruzadas y lindas voces; lo doy muy barato, en Aramburu No. 432, casi esquina Zanja.

PIANO COMPLETAMENTE NUEVO, se vende muy barato. Monte 408, entre Aguila y Angeles.

PIANOS
GRAN LIQUIDACION
De marcas famosas, desde $5.00 al mes, pianos de cola y verticales, americanos y alemanes; en alquiler, desde $3.00 «La Internacional», Prado 256, frente al hotel «Sevilla», representantes de Bluthner y Wurlitzer.

VENDO MODERNISIMO PIANO ALEmán, chiquito de caoba maciza, está realmente nuevo y le doy barato. Venga y vea, Dragones frente al teatro Martí.

$75.00 VENDO PIANO PRECIOSO, nuevo completamente, lindo sonido, teclado blanco, la mejor marca, cuerdas cruzadas, refractario al comején, garantizado. Lawton 29½ entre San Francisco y Concepción, Víbora.

AFINADORES

AFINE SU PIANO POR $3.00 CON toda garantía y seguridad. Manuel Domínguez, afinador mecánico y barnizador de pianos, graduado en la escuela «Danguard» en New York. Taller de Reparaciones: Dragones entre Prado y Zuolueta Telf. M-3040

VENTAS

61 DE ANIMALES

APODACA 73 ENTRE REVILLAGIgedo y Aguila. Se venden cachorros perdigueros de pura raza. Se dan baratos.

PROFESORA: VENDE SUS PIANOS, alemán y americano completamente nuevos a la primera oferta, calle Doce No. 22 entre F y G. Reparto Batista. Frente «Destilería Habana» coger Ruta 23.

PAJARERIA «EL CARDENAL». GAticos persas de dos colores. Perros Boston Terrier, Bull Terrier, Spitz, Chihuahua, Policía y otros. Alimentos de todas clases para aves, pájaros, peces y perros. Artículos propios del giro. «El Cardenal». La casa más grande en su giro. Zulueta 509, antes 73.

VENDO PERIQUITOS DE AUSTRAlia de todos colores, cría nueva y sana; baratos. Línea y 5. Buen Retiro, Marianao. Teléfono FO-9388, bodega El Cedro.

PARA VAQUERIA FINA SE VENden dos toros Jersey, jóvenes, nietos del gran Champion de Ward. También se cambian por novillas o añojas de clase. Informes: Teléf. A-9998.

A LOS HACENDADOS Y CRIADORES de gusto. Se vende el más hermoso semental importado de Kentucky y de mejor sangre que ha venido a Cuba. Puede verse a todas horas en el Picadero «Miramar», calle 6, Reparto Miramar. Informan allí, o el señor R. Larrea, Aguiar 71, Telf. A_2155.

SE VENDE
Vacas recentinas puras y cruzadas de doce litros en adelante, toros puros Holstein y Guernesey, novillas y añojas finas; ordeño de 1 a 3 p. m. Informes Teléfono U-1129

VENDO A PRECIO DE SITUACION: mulos, carros y arreos de todas clases; caballos, mulos de monta y Pony, 4 potros sementales, 7 y media cuartas, bonito color; 40 mulos criollos domados de monta y carros cerrados para lecheros y un burro semental, criolla; una cesta de mimbre, con sus arreos, montura y una Pony. Domingo Jarro, Marina y Atarés, Jesús del Monte. Telf. X-1876.

62 OBJETOS VARIOS

VENDO CONTADORA NACIONAL armatoste de vitrolite y 8 banquetas mármol de 5½ metros de largo por 21 pulgadas de ancho. Carlos. U-1167.

SE VENDEN DOS MESAS DE CHIcago que están trabajando en Paula No. 4 para verlas de 1 á 5.

LANCHA: VENDO UNA 20 PIES, CApacidad 8 pasajeros, parabrisa, techo, motor 6 cilindros, arranque eléctrico, sirena; lista para navegar. Informan Telf. F_4532 de 8 a 12 a. m.

CUATRO LUCERNARIOS MAGNIFIcos 1.50x1.20 de persianas de hierro y cristales. Baratos. Compostela, 53, altos.

BILLARES: SE VENDEN DOS MEsas de Chicago, completamente nuevas, con todos sus accesorios. Se dan baratas. Calle Almendares y San Manuel, Marianao.

GANGA. COCINA DE GAS CON HORno y 4 hornillas perfecto estado. Ferretería Monserrate M-2487. Sr. Beltranena.

REINA 264 ANTIGUO 56, REMATO varias vidrieras, dos frigidaires, dos neveras, 1 cantida, 2 máquinas Singer, dos pesas, 1 caja de hierro para préstamos de 7 pies, idem chica, una barbería.

CAPAS DE AGUA, BARRAGAN LEgítimo de montar e infantería, a remate, Aguila 110, altos, entre Trocadero y Colón. Telf. A_8538.

VIDRIERAS, CONTADORAS
Vidrieras de todas formas y tamaños, mesas Vitroilte, sillas, banquetas, exprimidores frutas, pasteleras, caja caudales, neveras, molino café, picadores carnes, rebanadoras jamón, contadoras N ational. Compro, cambio y vendo.

MAQUINAS DE ESCRIBIR, BUROS
Archivos, tarjeteros, sillas giratorias, libreros mesas para máquinas. Véame antes de cambiar, comprar o vender sus muebles de oficina, divisiones, mostradores. Casa Cano. Habana 116 y medio, entre Teniente Rey y Amargura: A-8607.

Dinero-Hipotecas

63 SOLICITUD

CHOVOLET 35 LIGERO 2 PUERTAS $285. Chevrolet 34 $470. Marquette $65.00. Chevrolet 29 abierto $130. Stucebaker 35 $525. Motocicleta Sidecar comercial $160. Hago cambios. Reina 158, Garage Braña. M-4366.

TOMO $15.000 SOBRE LA MEJOR Finca provincia Habana, frente a carretera a 15 minutos Parque Central, 20.000 árboles frutales, regadío; cruzada calzadas y aceras. Guillermo del Monte, Habana 84. M 2474.

DESEO COLOCAR $20.000 PRIMERA hipoteca Habana o Vedado, sobre una o dos propiedades, sin necesidad hacer traspaso de lasa mismas. Guillermo del Monte, Habana 84. M-2474.

DINERO
No pierda tiempo. Cuando necesite tomar dinero en hipoteca o pagarés, vea a M. Fernández, San Ignacio 50. Telf. M-9272 de 2 a 5. Operación rápida y absoluta reserva.

DINERO
Facilito grandes y pequeñas cantidades en primera hipoteca desde el 7 por ciento en adelante, para la Habana y sus barrios. Compro y vendo casas, solares y créditos hipotecarios. Compro y vendo Bonos y Acciones.
Julio C. Granda
Obrapía 33. Telf. M-5921 y FO-1668.

PRESTO DINERO DESDE $500.00 en adelante, en primeras hipotecas. Interés desde el 6 por ciento. No corredores. Telf. A-6836. Campanario 90, bajos, entre Neptuno y San Miguel ,Sr. Correa.

A-6827: DINFRO
PIGNORAMOS Y COMPRAMOS
Muebles, joyas, ropa y todo objeto que represente valor. Visite «La Competidora», Gloria 68, esquina a Indio. Teléfono A-6827. G. Arango y Compañía.

64 OFERTAS

DIEZ MIL PESOS PARA HIPOTEcas doy sobre propiedades Habana y Vedado. Martín, Obispo 21 M_9624.

DINERO
Sobre joyas, en todas cantidades.
«LA PERLA».
Animas 84, casi esq. a Galiano.
Telf. A-8222.

DOY DINERO EN HIPOTECAS, AL 7 por ciento. Operación en 24 horas. También sobre bóvedas, panteones, alquileres de casas, condominio, etc. Véame: Alberto Cuervo, edificio La Metropolitana 342, O-Reilly y Aguacate: M_2808.

SE DAN DESDE UN MIL A CINCO mil pesos, en hipoteca, sobre propiedad en La Habana, con absoluta reserva. Interés módico; pero se exige buena garantía. No se trata con corredores, ni charlatanes, al no reunir las mencionadas condiciones no pierda su tiempo. Informa: José Terceiro, Aguacate 14. Telf. A-6710.

SUSCRIBASE Y ANUNCIESE EN EL «DIARIO DE LA MARINA»

Dinero-Hipotecas

64 OFERTAS

DOY DINERO SOBRE PROPIEdades, sobre valores también compro y vendo valores cotizables y no cotizables en Bolsa. Andrés Pérez. Obrapía 33, Bolsa. M-5921, M-8674.

65 BONOS Y VALORES

COMPRO ACCIONES DEL BANCO Asturiano, Compañía Cubana de Electricidad, Bonos Centro Gallego. También se pignoran. Compro y vendo Bonos y Acciones de todas las compañías, cotizables y no cotizables en la Bolsa. Manuel Piñol, Obrapía número 14.

CAJAS RESERVADAS
Las tenemos en nuestras bóvedas construídas con todos los adelantos modernos y las alquilamos para guardar valores de los interesados. En esta oficina daremos todos los detalles que se deseen.
N. GELATS Y COMPAÑIA
105 Aguiar 108 esq. a Amargura

PARA LAS DAMAS

67 PELUQUEROS

PEREZ EX PELUQUERO DE «EL Encanto», a domicilio. Permanentes sin corriente para niñas $2.00 y $3.00, croquignol y para las damas. Pelado 30 dos 50 cts. ondulación al agua 40 Marcel y tintes U-6002.

70 INTERES PARA LAS DAMAS

Sistema Matilde Alemany
Instituto Corte y Costura Internacional. La Central San José 257 entre Aguila y Galiano, creadora. Garantizamos que por ajuste en 3 meses aprenderá cortar las modas más complicadas de nuevas creaciones, francesas, aunque que pase 20 años que aprendió el sistema Alemany, a la primera prueba le queda precioso; fácil, moderna demostración; todas mis sucursales damos 3 clases gratis; presente este anuncio; cientos de profesoras en toda la Isla. Venga y le diremos la más cerca, no usamos plantilla, es un desastre. Declarado en la Secretaría de Educación de texto para Escuelas Públicas y todos los sistemas; tenemos los mismos derechos oficiales; no habrá ninguno predilecto, no se deje sorprender. Vendo métodos y clases a domicilio. Sucursales: Sra. de Orfila, Compostela 114; Srta. Hortensia Atocha 6, Cerro; Sra. de Alfonso, Aguiar 43. 2o. piso; Srta. Bueno, Campanario y Concordia y cientos más. Esperanza, calle 10 entre Acosta y (Lawton)

MODISTA
Rosalía Hernández
San Rafael 152-B., bajos.
esquina a Oquendo:
U-3127.
Dobladillo de ojo, a:
2 cts. vara
Forramos hebillas a máquina.
Precios muy económicos
Plisados de todos tamaños bordados, festones y ojetes en colores. Forramos botones. Hacemos vestidos de alta costura y económicos.
TENEMOS MENSAJEROS

¡FUERA CANAS! OBTENGA HERmoso color: negro, castaño o rubio, usando tintura «La Favorita». Teñido del cabello, $3.00. Estuche, $1.00. De venta todas farmacias. Depósito: Virtudes 28. Casa «Pilar». M-9392

LA NUEVA CURA DE LA OBESIDAD
Ya La Habana tiene el primer aparato «Pyrexon» instalado en la América latina. Adelgaza de 2 a 5 libras diarias, sin dieta, ejercicios ni masajes. Es la última sensación en Norteamérica. Tratamiento científico de la obesidad. Los obesos que deseen tomar este tratamiento, deben pedir turno personalmente de 1 a 3 p. m. INSTITUTO MEDICO DE LA HABANA, San Lázaro, 67.

Para Señoras Gruesas
Fajas y ajustadores que modelan y no aprisionan. Lolita Carrasco. Especialidad en fajas para colon, estómago y riñones. Ordenes: Telf. U-6252, Neptuno 121, altos, casi esquina a Perseverancia.

Corte y Costura
$1 50 MENSUAL
ACADEMIA «SANTA TERESA»
San Rafael 471, entre Campanario y Lealtad. Hágase profesora en tres meses. Desde la primera clase usted podrá cortar sus vestidos por figurín. También clases por correspondencia. Pidan la primera lección, incluyendo 3 centavos para franqueo. Expedimos títulos Telf. A-9222

Haga economías, señora
Los tiempos son críticos, pero tenemos que vestirnos Josefina, Neptuno 121, altos, ofrece a precio de costo los vestidos que tiene, por esperar la nueva remesa. Su sombrero viejo le será arreglado, limpio y planchado como nuevo, por muy poco dinero. Su niña lucirá bien vestida a bajo costo, si ordena su trajecito a Josefina. Alquilamos trajes de novia completos. Josefina, Neptuno 121, altos: U-6252.

CORTE MODERNO NACIONAL
SISTEMA MENDEZ, OFICIAL
Reconocido de utilidad para la enseñanza pública. Su autora y directora, señora Méndez, garantiza la enseñanza por este modernísimo método. En poco tiempo puede hacerse experta profesora. Desde las primeras clases confeccionará sus vestidos por figurín. Se admiten medio internas. Clases diarias a domicilio y correspondencia, también por ajuste. Academia Central: Campanario 304 esquina a Neptuno. Moldes a medida. Se cortan y entallan vestidos. Especialidad en abrigos y trajes sastres. Moralidad.

VELLOS
Extirpación definitiva de los vellos de la cara, muslos, piernas, etc. Tratamiento garantizado .Sra Alexander, calle Tercera número 405 entre Dos y Cuatro. Vedado.

ENSEÑANZAS

75 PROFESORAS - PROFESORES

CURSO DE INGLES POR CORRESpondencia. Pida informes al Prof J. Mora González, Aguacate 41, (altos).

PROFESORA INGLES, CLASES A domicilio por los métodos Verdecia, Berlitz, Thorndike y Jorrín. Profesora educada en New York. Largos años experiencia. Llame F1-7471.

ENSEÑANZAS

75 PROFESORAS - PROFESORES

PROFESORA NORMALISTA, CON práctica y referencias, da clases particulares a domicilio y en su casa. Enseña a leer rápidamente. Repasa tareas colegios. Calle 8 No. 523 (altos) entre 21 y 23. Vedado. Tratar de 8 a 4.

PROFESOR Y PROFESORA DE 1a. y 2a. Enseñanza. Preparación completa para Ingreso en los Institutos y asignaturas Bachillerato. Especialidad Inglés y Matemáticas. A domicilio o en casa F_5133.

COLEGIO BESTEIRO
12 ESQUINA A 13 (VEDADO)
Clases Diurnas
Y
ACADEMIA SUPERIOR
SAN LAZARO 661 (ALTOS)
Clases Nocturnas
Autorizado por la Secretaría de Educación para la enseñanza elemental y superior en todos sus grados, incluyendo expedición del Certificado 8o. Grado para cuyos estudios quedará cerrada la matrícula el
15 DE SEPTIEMBRE
Bachillerato y Comercio
EL COLEGIO BESTEIRO
tiene servicio de ómnibus
TELEFONOS F-5313 y U-2821

PROFESORA DE TAQUIGRAFIA
Pitman da clases a domicilio de taquigrafía, ortografía, lectura y escritura. Llame de 12 a 2. Teléfono M-2183.

NECESITA UD. UN PROFESOR DE Inglés, Francés o Ingreso. Llame al Profesor Hernández, Malecón 13 1er. izq. Telf. A5-0071.

DOY CLASES DE INGLES, FRANCES Ingreso, Taquigrafía Pitman, Teneduría de Libros. Voy a domicilio, Precios módicos. Profesor Hernández, Malecón 13 1er. izq. Telf. A5_0071.

PROFESORA COMPETENTE DE solfeo, teoría y piano ofrece sus servicios en Hotel Residencial, Aguila y San Miguel. Depto. 109.

OBSEQUIO DE LA
ACADEMIA DE COMERCIO
Luis B. Corrales. Establecida en 1889. Enviando $0.15 en sellos recibirán mi Aritmética Mercantil. Enseñamos Teneduría de Libros, Taquigrafía e Inglés. La Mecanografía $1.00 al mes. Nuestros Títulos, los más solicitados. Lealtad 567 entre Salud y Dragones. Telf. A5-1632.

GUITARRA, PIANO. PLAN DE LINdas piezas graduadas, clásicas y populares. También acompañamiento. Estudio Arteche. Merced y Cuba.

PROFESORA DE PRIMERA Y SEgunda Enseñanza, años de práctica. Sistema pedagógico. Preparatoria con el inglés. Doy referencias. Teléfono F-2635. Línea, 759.

PROFESORA DE PIANO Y SOLFEO dos clases a la semana, $3 al mes; solfeo, $1.50. Vapor 15, esquina a Hornos. Teléfono U-5185.

INGLES, PROFESOR AMERICANO con títulos de dos Universidades, ex_catedrático Instituto Militar, Método rápido, práctico, moderno. Duncan Thomas. San Rafael 37 altos. Teléfono M-2645, Depto. 2.

PROFESOR GRADUADO EN LA Normal Central de Madrid. Clases a domicilio de Ingreso, Taquigrafía Pitman, Mecanografía al tacto etc. Sistemas didácticos novísimos. Sr. Pedrós. Telf. M-8893.

PROFESORAS DE TAQUIGRAFIA «Pitman» Mecanografía al tacto, Ortografía. Instrucción, Corte y Costura. Bordados. Dan clases a domicilio y en colegios. Enseñanza práctica y rápida. Teléfono X_1806

ESCUELA DE BAILE
Exclusivamente bailes de salón, Son Rox, Tango etc. Se garantiza la enseñanza. Ismael Servelló. Cárdenas, No. 3 segundo piso.

EL PROFESOR JOSE REY
Da clases de Guitarra a domicilio, domina géneros clásicos y populares. Tratos personales en San Rafael número 405 (fábrica de guitarras).

COMPETENTE PROFESORA DE INglés se ofrece para dar clases a domicilio o en su casa. Método práctico moderno y fácil. Informes Teléfono A-8274.

INGLES RAPIDO, POR PROFESOR inglés, Londres, a domicilio. Precio: económico. También preparo para exámenes Instituto e Inglés Comercial. Alfred Nanson. Telf. U-3696. Llame: martes, jueves y sábado, 6 a 7 p m.

EMMA BADIA CONCERTISTA. PROfesora de piano graduada del Julliard Institute de New York. Studio en F. No. 501, Vedado. Informes: F-2051.

CLASES DE MATEMATICAS. ARITmética, Algebra, Geometría, Trigonometría, así como las demás asignaturas del Bachillerato. Ingreso al Instituto, Escuelas Normales, Ingenieros, Comercio y Optometría. Ingreso a la Escuela de Cadetes, Aviación y Marina. Clases especiales a domicilio. Basarrate 66 1. piso. Teléfono U_6308.

76 COLEGIOS

COLEGIO-ACADEMIA
«BRAVO»
Autorizado para expedir certificados de octavo grado con validez oficial. Colegio Academia para cursar todos los grados de la Primera Enseñanza. Autorizado para expedir Certificados para ingresar sin examen en Normales Hogar, Institutos etc. Clases diurnas y nocturnas para ambos sexos. Profesores graduados y especializados. Servicio de Omnibus a domicilio. Cursos especiales para el ingreso en las Escuelas de Ingenieros, Comercio, Normales, Institutos, Cadetes, Aviación, Taquigrafía, Mecanografía, inglés; correspondencia, Teneduría, Contabilidad, Prácticas de oficina. Cuota muy módica. Neptuno y Lucena U_2627. (Nota): Los que deseen cursar el Octavo Grado con derecho a certificado deberán matricularse antes del 30 de septiembre.

COLEGIO «SANTA TERESA»
INGRESO AL BACHILLERATO
SE ADMITEN INTERNADOS
Primer Grado: $1.50. Segundo $2.00; Tercero y Cuarto $3.00; Quinto y Sexto: $4.00. Séptimo y Octavo: $5.00. Autorizado para expedir certificado de Octavo Grado para ingresar en Normales, Institutos, Hogar etc. Taquigrafía, Mecanografía, Ortografía, Inglés, Correspondencia Comercial, Corte y Costura y Labores. Pida prospecto San Rafael 471 entre Campanario y Lealtad. Telf. A_9222.

ACADEMIA DE IDIOMAS. INGLES, alemán, francés. Método propio rápido. Prof. Julio Kohner, Calle C 457 altos, 19 y 21. Informes 11 a 1.

SEÑORA AMERICANA, CON ESpléndida residencia en La Florida, desea llevar niños a colegios americanos, hospedándolos en su residencia. Magníficas referencias. Informes: Sra. Rodríguez. A-7488.

COLEGIO-ACADEMIA
«Bravo», Autorizado para expedir certificados de octavo grado con validez oficial. Colegio Academia para cursar todos los grados de la Primera Enseñanza. Autorizado para expedir Certificados para ingresar sin examen en Normales, Hogar, Institutos etc. Clase diurnas y nocturnas para ambos sexos. Profesores graduados y especializados. Servicio de Omnibus a domicilio. Cursos especiales para el ingreso en las Escuelas de Ingenieros, Comercio, Normales, Institutos, Cadetes, Aviación, Taquigrafía. Mecanografía inglés; correspondencia, Teneduría, Contabilidad, Prácticas de oficina. Cuota muy módica. Neptuno y Lucena U_2627. (Nota): Los que desean cursar el Octavo Grado con derecho a certificado deberán matricularse antes del 30 de septiembre.

ENSEÑANZAS

76 COLEGIOS

OMNIBUS PARA COLEGIO. SE ALquila durante curso escolar, magnífico ómnibus Chevrolet con el nombre de su colegio, capacidad 60 alumnos. García Acosta. M_77[illegible].

ESTUDIE POR CORREO
La academia «Rabiña», en Neptuno 78 y 80, esquina a Manrique: M-7849, tiene organizado clases por correspondencia desde hace años, habiendo prestado gran beneficio a aquéllos que tiene deseo de prosperar. Estudie las asignaturas siguientes: Taquigrafía, Mecanografía, Teneduría, Cálculos Mercantiles, Gramática, Ortografía, Procurador, Química industrial. Inglés, Francés, etc. Informes: **Academia «Rabiña», Neptuno 78 y 80 esquina a Manrique. Telf. M_7849.**

COLEGIO
CABALLERO
Este antiguo y acreditado plantel, abre desde el 15 de agosto la matrícula para el próximo curso que se iniciará el lunes cinco de septiembre. Pueden cursarse los grados primero al octavo, teniendo el colegio licencia del Estado para expedir certificados que permiten ingresar en todos los centros de segunda enseñanza, sin examen. Se admiten alumnos de uno y otro sexo, externos y medio pupilos. Telf. U_2832.
SAN RAFAEL 775 Y OQUENDO

COLEGIOS
Al alcance de todas las fortunas. Catálogo e información gratis. Profesor Richardson, American Schools Bureau, Manzana de Gómez número 514. Telf. A_9798.

ESCOLAPIOS DE GUANABACOA: Colegio de primer orden. Establecido en 1857. Comercio. Bachillerato. Primera Enseñanza y Preparatoria. Ricos museos. Magnífica oficina bancaria para práctica comercial. Profesorado de alta competencia. Dormitorios con cuarto separado para cada alumno. Excelente alimentación. Purísima agua potable de manantiales dentro del mismo colegio. Ambiente campestre. Sports. Gran piscina de natación. Pensión moderada. Se remite gratis, interesante prospecto ilustrado. Pídase por Correo, al Padre Rector. Escolapios de Guanabacoa, Habana, o al Teléfono XO-1503. Las horas para visitar el colegio o inscribir alumnos, son de 9 a 11 a.m. y de 3 a 6 p.m.

"SAN ELOY"
Colegio y Academia Fundado en 1907. Primera y Segunda Enseñanza: Preparatoria, Bachillerato, Comercio, Idiomas, Cultura Física. Cursos preparatorios especiales. Admitimos pupilos y medios pupilos y externos. Quinta Menocal, Samá 31, Marianao. Telf. FO-7462. Pida Prospectos.

77 ACADEMIAS

ACADEMIA RABINA
NEPTUNO NROS. 78-80. (ALTOS)
ESQUINA A MANRIQUE
INGRESO A LAS ESCUELAS DE COMERCIO
Clases individuales, Francés, Inglés y Teneduría, Taquigrafía «Pitman» y «Gregg», Mecanografía, Correspondencia y Aritmética Comercial; TAMBIEN CLASES POR CORRESPONDENCIA. Ingreso en Escuelas de Ingenieros, Arquitectos y Comercio. Servicio de ómnibus y de internos. Pida prospectos. Expedimos títulos y proveemos de empleo a nuestros graduados.

ACADEMIA "ADAMS"
NEPTUNO 624. M-1210
Entre Escobar y Gervasio. Fundada en 1923. La única que garantiza la enseñanza devolviendo su dinero. Clases individuales. Inglés, Taquigrafía, Mecanografía, Teneduría, Aritmética, Ortografía. etc. Expertos Profesores. Precios razonables. Absoluta seriedad, garantía y disciplina.

GREGG ACADEMY
ACADEMIA
Taquigrafía, Mecanografía, Ingles y Comercio, Bachillerato y preparatorias. Teneduría, Geometría, etc. Profesor Richardson, director, Manzana de Gómez 514: A_9798.

"HAVANA BUSINESS"
ACADEMY
Línea 357-359. F 3043. Innecesario estudiar comercio en el Norte. Tenemos especialistas americanos y sistema de enseñanza procedentes de los mejores Business Schools. También ofrecemos asignaturas en español: Mecanografía, Taquigrafía Pitman y Gregg, Contabilidad, cursos correctivos de Ortografía, aritmética, caligrafía etc. Especialidad en la enseñanza del inglés.

ACADEMIA DE IDIOMAS ROBERTS Malecón 153. Teléfono: M_2124. ¿Desea usted aprender inglés. Compre el método Robert. Se recomienda por sí solo. Distinción. Eficiencia. Garantía. Cuarta edición: $2.00.

ACADEMIA
«CABALLERO
Clases nocturnas. Preparatoria para Ingreso, Segunda Enseñanza. 8o grado para ingresos, sin previo exámen. Abrese la matrícula agosto 15, inicio clase Septiembre 5, desde las 8 p.m. Cuota Mensual: $5.00. U-2832 San Rafael 775 y Oquendo.

INTERES GENERAL

ATENCION A TODOS LOS INVENtores que por su situación económica no hayan podido realizar sus proyectos pueden dirigirse personalmente al también inventor Francisco Francisco Averhoff Terry en su domicilio Primelles 420, Cerro, Habana de 4 a 7 p. m. También pueden escribir enviando dos sellos rojos para recibir instrucciones.

VINO OROTAVI DE FRUTA BOMba madurada en la mata sabroso y digestivo. Puro como rayo de sol. Pídalo hoy mismo en establecimiento de víveres, bares y restaurants o José Caamaño, Morro y Refugio teléfono, A_7729.

ALQUILERES

79 HOTELES

HOTEL REGINA
INDUSTRIA 410 FRENTE AL CAPITOLIO M_5955
Deseamos hacer saber a todos que debido a la situación actual de reajuste, ofrecemos un servicio nuevo de hotel a unos precios inigualables.

UNA PERSONA con comida desde	DOS PERSONAS con comida desde
$45.00	$62.00

Excelente comida
Absoluta moral
Lujo y Limpieza

SU CASA
Y la de su familia. El confortable y lujoso hotel «Belmont», situado en San Rafael e Industria. Centro de todas las actividades, a media cuadra justa del Capitolio Nacional, de estricta moralidad. Precio para matrimonio, con toda asistencia, desde **$50**

ALQUILERES

79 HOTELES

HOTEL "ANDINO"
San Lázaro 496, esquina a M. U-2553. Unico en su clase. Moderno, céntrico, amplio, fresco, saludable, frente Universidad. Conviene para los que necesitan vivir cerca de los hospitales Calixto García o Mercedes. Habitaciones con baño privado, balcón, hermosa vista, con tres excelentes comidas: 45 pesos, matrimonio. Una persona desde 28 pesos. Clientela escogida. Pensión completa para huéspedes del interior. Precios sin competencia. Esmerado servicio en mesas separadas.

«CAMPOAMOR»: COMPOSTELA 106. altos, entre Sol y Luz, edificio moderno, baño privado, agua abundante y caliente. Comidas excelentes. Economía, moral, seriedad. Pregunte directamente en los altos: A_7401.

HOTEL HANABANA
Neptuno, Prado, Consulado, Sa nMiguel. Entrada por Neptuno. Habitaciones, apartamentos, magnífica comida, baños privados, estricta moralidad, matrimonio desde $50.00 mensuales. Habitaciones altas para dombres solos, precios especiales. Teléfono A-9041

HOTEL «VANDERBILT»
Situado en la Loma de la Universidad Nacional, amplias y lujosas habitaciones con el baño privado, agua caliente y fría en abundancia. Esmerada atención. Neptuno 1223.

HOTEL FLORIDA
Prop. T. Morán

Precios especiales de verano de habitaciones y apartamentos. Famoso y popular Restaurant. Plato azul $0.50. Calle Cuba esq. a Obispo. Teléfonos A-1131 yA-1132.

HOTEL "CANADA"
Restaurant. Villegas y Tejadillo, dos cuadras Prado, tres Parque Central. Residencia para familias estables, habitaciones agua caliente elevador, cocina moderna todo el servicio desde $26.00 mensuales.

"TROTCHA"
En lugar más céntrico del Vedado. Amplias y frescas habitaciones, con y sin comidas, a una cuadra de los baños de mar, tranvías y ómnibus. Calzada y Dos, Vedado. Telf. F-2383.

HOTEL «MICHALET»
Amplios y fresquísimas habitaciones con balcón a la calle. Espléndida comida, moralidad, buen servicio y mucho fresco. Matrimonios desde $35.00. Villegas 58 entre Obispo y Obrapía.

HOTEL «SANTA FE», S. A.
Amistad número 309 (antes 61) entre San José y San Rafael. Lo más céntrico de la Habana, próxima al Capitolio, teatros y principales tiendas. Telf. M-7589. Grandes, frescas habitaciones. Excelente comida. Precios moderados. Se exige moralidad

THE SAVOY
F y Quince. Vedado
Telf. F-6616
Situado en un lugar alto del Vedado, con fácil y frecuente comunicación con la ciudad y repartos. Rodeado de jardines, con 600 metros de hermosos portales. Las habitaciones tienen ventilación directa, teléfono, baño privado, con agua fría y caliente. Precios moderados, incluyendo tres excelentes comidas. El servicio en mesas separadas, para cada familia.

Hotel Roosevelt
AMISTAD Y SAN MIGUEL
$55.00 Matrimonios con tres excelentes comidas mensuales.
Apartamentdos uara familias, todos con baño privado. Elevadores día y noche.

HOTEL "HARDING"
Crespo 9, a dos cuadras del Prado y Malecón, cerca del mar. A-6735
Hotel absolutamente moral y comidas excelentes. Dos personas desde $46.00; una, desde $29.00. Elevador día y noche. Agua caliente y fría.

HOTEL "COLONIAL"
SAN MIGUEL 62
Habitaciones y apartamentos con bañi privado y muebles modernos. Magnífico comedor en octavo piso. Elevedar día y noche. Huésjedes por mensualidades, precios especiales. Moralidad. Telf. A-6958.

HOTEL BIARRITZ RESIDENCIAL. Prado 519, frente al Capitolio, para matrimonios sin niños, exclusivamente. Hermosas y ventiladas habitaciones con baño privado y closets. Lujoso roof garden y cocina moderna. Agua abundante fría y caliente. Comida a la carta. Elevedor día y noche. Confort y limpieza. Estricta moralidad.

HOTEL "PRADO"
Prado 351 estrada por Virtudes, a media cuadra del Parque Central. Habitaciones balcón calle de la brisa y sombra. Precios limitados para familias estables, buena comida con desayuno, 5 platos, postre y café. Viajeros, una persona: $1.25; dos personas: $2.00; pensión completa. Ascensor toda la noche. Telf. M-7660 F. Mariño. No faltoa agua.

HOTEL "IDEAL ROOM"
Prado 93-B, (Por Pasaje)
¿Desea vivir en casa tranquila, mejor que en su propia casa? Visite esta gran casa, aunque sea por curiosidad. Por adentro, la mejor. Si hace poco usted la visitó y no encontró habitación, vuelva a visitarla, hay habitaciones disponibles. Visite esta casa y así verá su patio andaluz, de hace poco. Se construyó el mejor, sin duda. Precios los más económicos. Se exigen referencias de moralidad. y pagos.

80 CASAS DE HUESPEDES

RESIDENCIA SANTA ANA. ALQUIla habitación con baño privado, balcón a la calle. Campanario 222, esquina a Concordia.

NEPTUNO 162 ALTOS
Frente al Cine «Encanto». Habitaciones y departamentos elegantes, amueblados, para personas de gusto, con servicio, casa de moralidad, nuevos dueños, cocina criolla, española y americana, agua caliente y fría. Precios razonables.

ALQUILERES

80 CASAS DE HUESPEDES

LA MEJOR CASA DE HUESPEDES, amplias habitaciones con esmerado servicio y alta cocina. Véala antes de mudarse. Obrapía 61 altos de Castel Vizo. Telf. M_2071.

CASA DE HUESPEDES, GALIANO 455 (antes 103) entre San José y Barcelona, habitaciones y departamentos, dos habitaciones, vista calle, lavabos agua caliente, excelente comida solo, moral absoluta M-7380.

CASA DE HUESPEDES. LA REINA. Se alquilan habitaciones y apartamentos con baño, agua fría y caliente. Precio de situación: Reina 152. La dueña en el 2o. piso. Telf. M-6287.

SANTA RITA: HABITACIONES AMplias, con lavabo, agua fría y caliente, en los baños; buen comedor. Admitimos abonados; precios módicos. Pruebe y convénzase. O-Reilly 52, entrada por Habana. Hay elevador.

CASA DE HUESPEDES: LA APLAnadora. Belascoaín, 603. esquina, ha puesto hermosas habitaciones con lavabo, agua corriente, excelente comida sabrosa, abundante; abonados al comedor y se dan cantinas para la calle. Moralidad. A-7605.

REINA 159, ENTRE RAYO Y SAN Nicolás: Habitaciones y apartamentos vista a la calle, con lavabos, agua caliente y fría, servicio esmerado, referencias.

CASA HUESPEDES LA REPUBLIca, Aguila 559. Telf. A_6639. Habitaciones y Departamentos, con todo servicio, agua fría y caliente, excelentes comida, trato esmerado. Precios económicos.

MAGNIFICA HABITACION MATRImonios, baño anexo; agua día y noche. Teléfono, comida familiar agradable y sana. Absoluta moralidad y orden. $35.00 matrimonio todo servicio. Referencias requeridas. Amistad No. 208 casi esquina Neptuno.

GALIANO No. 404 ALTOS DEL CAfé La Isla. Alquilo apartamento con dos habitaciones, baño y balcón y una habitación con baño, exquisita comida, estricta moralidad.

CASA DE HUESPEDES «LA ISLA» Monte 213, por Factoría. Exclusivamente para personas de moralidad. Habitaciones con balcón y baño moderno. Precios reducidos. Comida a la carta. Teléfono A_9210.

CASA DE HUESPEDES «LA GRAN Vía». Zulueta No. 422 (36 antiguo) esq. Tte. Rey. Telf. M_1395. Alquilo habitaciones de 2 piezas, agua corriente, balcón a la calle, baños con agua caliente, no falta el agua, buena comida, precios módicos.

LEALTAD 361 ENTRE SAN RAFAEL y San Miguel. Casa de familia, alquila habitación amplia y ventilada con abundante agua.

CASA DE HUESPEDES «LA MATANcera». Reina número 219 esq. Manrique. Teléfono A_0238. Se alquilan amplias habitaciones con vista a la calle con o sin baño, agua fría y caliente; a precios muy reducidos. Comida española y criolla

NUEVA RESIDENCIA, ESTRICTAmente familiar, ofrece una habitación confortablement amueblada, propia para matrimonio o señoritas, a precio equitativo, incluyendo comidas. Consulado 161. (antiguo 71), entre Trocadero y Colón. Telf. M-3529

RESIDENCIA FAMILIAR
Prado 266 altos, antes 88. Amplias y ventiladas habitaciones propias para 3 personas y más. para hombres solos en azotea, con todo servicio, agua caliente a todas horas, comida excelente.

81 CASAS DE COMIDAS

COMIDA PARTICULAR, SE SIRVEN cantinas al precio de por persona 40 cts. 50, 60, 80 y $1.00. Avísoso al U_2690 se envían programas.

CASA PARTICULAR COMIDA VAriada a reducido número familias. Artículos primera: Aceite Balcells. Manteca chicharrón. Domingos: pollo. Precios: 1 persona 40 cts. dos 60 cts. Telf. A-7146.

COMIDA EN CASA PARTICULAR, sirven a domicilio, a familias, o solteros, sazones exclusivas, por la conocida cocinera «Luisa»; precios convencionales. Informes Teléf. F1-6391.

82 APARTAMENTOS

«J» ESQUINA «21». ENTRADA VEdado. Apartamento alto moderno, muy fresco, gran vista. Sala, comedor, dos cuartos, hermoso baño, cuarto para baúles etc. Vealo. Informes encargado.

ZULUETA 656, ENTRE APODACA
y Gloria. Se alquilan modernos y cómodos apartamentos altos con servicio completo. Informes: En la misma, el Encargado.

FRESCOS Y MODERNOS APARTAmentos, sala, comedor, tres habitaciones, baño intercalado, servicio de criados, agua abundante. Hospital 661 entre Salud y Jesús Peregrino. Informan la misma. F_5569.

APARTAMENTO COMODO, FRESCO, tres piezas, baño privado, salida independiente, alumbrado, gas, teléfono, agua caliente, tranvías, ómnibus esquina, punto saludable. Paseo 660 entre 27, 29, Vedado.

APARTAMENTO COMPUESTO DE recibidor, dos cuartos, baño independiente, cocina. Muy ventilado, agua abundante. Verse de 1 a 7 tarde. Consulado 107 (altos) entre Colón y Refugio.

NEPTUNO 162, ALTOS
Frente al Cine «Encanto». Se alquila una espléndida sala propia profesional comisionista, academia. En la misma habitaciones, departamentos precios económicos, razonables.

ALQUILO APARTAMENTO MOderno en Jesús María Nro. 17, tres cuartos, baño intercalado completo, con agua caliente y servicio de criado. Informa el encargado de la misma

SE ALQUILA UN APARTAMENTO para familia en Amargura 80, 3er. piso y una planta baja para comercio o almacén. Informes: Amargura 76, bajos. M-1363.

SE ALQUILAN APARTAMENTOS
desde $22.00 en adelante con sala, dos cuartos o más, baño intercalado, comedor, cocina, agua abundante, calentador· Calle 21 y 24, Vedado. Tel. F-3856.

ALQUILO DOS HERMOSOS APARtamentos situados en San Lázaro No. 871 (moderno) entre Oquendo y Soledad, uno bajo y otro alto compuesto cada uno de sala, cuatro hermosas habitaciones con su closet, baños intercalados en colores, muy regios, comedor, pantry, despensa y hermosa cocina moderna con closet, gran cuarto de criados con baño y servicios, lavadero y agua fría y caliente en la totalidad servicios mencionados a todas horas. Informan en la misma de 8 a 12 a. m. y 2 a 6 p. m. F_3392, U_1992 y A-9619.

APARTAMENTOS MUY FRESCOS con preciosa vista. Una y dos habitaciones; sala, comedor,, cocina, magnífico baño. Elevador. Neptuno, 634, entre Escobar y Gervasio.

MONTE 5; ANTES HOTEL «LA PUrísima». Apartamentos dos posesiones, lavabo, balcón. Habitaciones propias para matrimonios u hombres solos, lavabo, balcón, agua caliente. Apartamento baño privado, balcón. Pintados exquisito gusto. En la misma se sirven comidas, se exige moralidad. Telf. A5_0401.

SE ALQUILAN: OQUENDO No. 356 entre San Rafael y San José (Palacio de la Aurora) apartamentos con luz compuestos de dos habitaciones, baño y cocina. Informes: U_2208. Llaves en los mismos.

APARTAMENTOS MODERNOS, EDIficio de ocho pisos, garage en sótano, no hay mosquitos, polvo ni ruidos molestos, dado su altura. Elevador todas horas. Lens Court. 6 y 11 Vedado.

M.E.C.D. 2016

ALQUILERES

82 APARTAMENTOS

EDIFICIO URSULINAS
EGIDO ESQUINA A SOL

Casa de apartamentos modernos, propios para matrimonios o reducida familia, con servicios sanitarios completos, luz, agua caliente y frío. Situados en lo más céntrico de la ciudad, con espléndidas vías de comunicaciones para toda la capital e interior de la República.

INFORMES EN EL MISMO
PRECIOS MODICOS
Apartamento bajo núm. 1.

83 DEPARTAMENTOS

ALQUILO BONITO DEPARTAMENTO de dos habitaciones y balcón a la calle, a personas de moralidad, Monte 358 altos entre Romay y Fernandina. Se da comida si la desean.

SE ALQUILA DEPARTAMENTO CON 4 habitaciones, entrada independiente. $14.00. 23 No. 1511, altos, entre 24 y 26. No molestar en los bajos.

OBISPO No. 105. PRIMER PISO SE alquila elegante y muy amplio departamento con una gran sala y 2 habitaciones y servicios propios para consultoría. Bufete. Oficinas en 30 pesos. Informan Villegas 51, bajos.

ALQUILO A FAMILIA QUE NO sean más de tres personas mayores departamento de sala, habitación, servicio completo privado, con su patiecito todo azulejeado, no hay nada igual en higiene, fresco y buen gusto. Hospital 611 entre San José y Valle.

ALQUILO A FAMILIA SIN NIÑOS muy buenos departamentos de sala, habitación vista calle con lavabo de agua, en las casas Monte 12 esquina Zulueta, Habana. 85, esquina Lamparilla y Empedrado 15 entre Cuba y San Ignacio. Son casas de orden, buen aspecto.

SE ALQUILA 1 DEPARTAMENTO independiente vista calle, Muralla 4.

HABANA 198 ESQ. A J. MARIA, Y Cuba 91 esq. a Luz. Alquilo departamentos amplios y ventilados con servicio independiente, agua abundante, casas exclusivamente para familias, informes en las mismas.

PRONTO A DESOCUPARSE HERMOSO salón con balcón a calle muy comercial, bien situado. Propio para sociedad, comisionista, taller sastrería o profesional. Informes Tlfo. M_8777.

DEPARTAMENTO HERMOSO FRESCO, entrada independiente, propio oficinas o familias. Campanario 412, entre San Rafael y San José; también habitaciones.

SE ALQUILA UN DEPARTAMENTO esquina 1o. piso frente al mar, de dos piezas lavabo, servicio anexo. San Pedro No. 2 esq. O_Reilly. Telf. M-4327

SE ALQUILAN: 27 DE NOVIEMBRE (Jovellar) Nos. 59 y 61 entre Aramburu y Hospital, apartamentos de sala, comedor, dos habitaciones, baño y cocina, llaves en los mismos. Informes: U 5858.

SE ALQUILA: SAN LAZARO No. 1004 entre Espada y Hospital apartamentos de sala, dos habitaciones, baño y cocina. Llaves en los mismos. Informes: U_5858.

84 HABITACIONES

VEDADO. SE ALQUILA UNA HABITACION particular para señora o señorita sola. Calle C 466 altos. F-6392.

VEDADO ALQUILO AMPLIA Y fresca habitación con baño privado y con comidas. Calle J No. 161 entre 9 y 11 Telf. F_7453.

AGUILA 361 ENTRE NEPTUNO Y San Miguel altos Inclán. Habitación ventilada junto al baño para matrimonio de gusto a compañeros, toda asistencia casa particular. Teléfono.

ATENCION: ALQUILO EN INDIO 67 entre Monte y Corrales amplias y frescas habitaciones muy baratas con mucha agua, y en San Lázaro 1264 Loma de Universidad.

CEDO LA MITAD DE MI HABITACION gratuitamente a señora 50, 60 años que se encuentre sin familia, si trabaja calle preferible. Educación práctica no teórica. Moralidad. Telf. F_5446.

HABITACION AMPLIA y VENTILADA con baño privado propia para matrimonio, moralidad absoluta, Amistad 353 primer piso, esq. a San José.

AGUACATE No. 88 2o. PISO. SE ALQUILA una habitación amueblada con agua corriente a hombre solo. Casa de familia.

SAN LAZARO 118 BAJO ESQUINA a Crespo. Apto. Interior se alquila una habitación amplia con luz y teléfono, no se admiten niños $8.00. Informan en la misma.

SE ALQUILA A PERSONA SOLA O matrimonio con comida. Consulado y C. Ampliación de Almendares, casa de esq. único inquilino.

PRADO 111 ALTOS. HERMOSISIMA, fresca habitación con lujoso baño al lado, agua caliente, teléfono, muebles si desean, solamente a personas respetables sin niños casa familia. Prado 111 Genio y Refugio.

FAMILIA HONORABLE, GLORIA 48 altos, entre Suárez y Revillagigedo, alquila 2 habitaciones, juntas o separadas a personas mayores morales. Módico alquiler. Toquen el timbre en la puerta.

CASA FAMILIA PARTICULAR, ALQUILA habitación anexa al baño, toda asistencia. Exige referencias. Baños y Línea. F-7135.

ALQUILO HABITACION AMUEBLADA en casa moderna, es familia decente, balcón a la calle, abundante agua y Teléfono, Aguila 505 piso 2o. entre San José y Barcelona.

FAMILIA HONORABLE ALQUILA habitación, comida, teléfono y todo servicio para 2 personas $35. Lugareño 2 altos frente a la clínica Fortún-Souza.

HABANA 109 ENTRE MURALLA Y Teniente Rey se alquilan frescas y amplias habitaciones a personas de moralidad, hay una amueblada propia para persona sola.

VEDADO: ALQUILO UNA AMPLIA y ventilada habitación con lavabo, con toda asistencia si se desea; precio económico. Calle H entre 9 y 11, No. 209, altos.

CERCA UNIVERSIDAD, ALQUILO amplia y fresca habitación baño anexo, toda asistencia a matrimonio o estudiantes, abundante agua, buena comunicación. M. No. 251, bajos, esquina a 19, Vedado.

ALQUILERES

84 HABITACIONES

SE ALQUILAN VARIAS HABITACIONES y próximamente pequeños departamentos en Reina 315 mueblería Colonial, entre Campanario y Lealtad. Telf. A_9921.

MALOJA 155, ALTOS, ENTRE SAN Nicolás y Manrique. Alquilo habitación a matrimonio u hombres solos. Informan de 10 a 4 de la tarde.

ATENCION: SE ALQUILA UNA HABITACION con lavabo a hombre solo o matrimonio sin niños en casa particular; se exigen referencias. Gervasio 259, altos, entre Concordia y Neptuno.

SE ALQUILA HABITACION AMPLIA, fresca, Infanta 254, segundo piso esquina a Concordia, hay teléfono, precio $11 llame al U_1389.

GALIANO No. 554 esq. a SALUD ENTRADA por Salud No. 4. Se alquilan hermosas habitaciones y apartamentos con luz. Vista a la calle. Informan a todas horas encargado.

CASA MORALIDAD BUEN ASPECTO, habitaciones amplias y departamento luz, teléfono, cocina amplia, pueden cocinar familias. Obrapía 51, altos, entre Habana y Compostela.

CERCA OFICINAS, ALQUILO HABITACION junto al baño, todo servicio, teléfono y agua caliente. Casa de familia decente a persona con referencias. Comida excelente. Informes Telf. A5-1341.

VENTILADISIMA HABITACION frente calle, muy clara, completamente independiente. Agua constantemente. Casa de absoluta moralidad y ordenada. Acabada de pintar. Véala. Precio muy módico .Pocito 42 entre Oquendo y M. González.

AVISO

Se alquilan habitaciones y apartamentos, en Empedrado No. 30 esq. a Aguiar. Aguiar 57, Cuba 60, y O_Reilly No. 1. San Ignacio 82 entre Muralla y Sol, Oficios 74 y 76, Inquisidor No. 21, Sol 74, Egido 16, esq. Gloria y Prado No. 101 esq. Tte. Rey.

ALQUILO HABITACIONES EN AMISTAD 462 entre Reina y Dragones frente Parque Fraternidad, de 8 a 12 y de 2 a 6. Oficina zaguán, izquierda.

CASA FAMILIA ALQUILA UNA fresca habitación a señoras o señoritas de toda moralidad, se piden y dan referencias. San Miguel 425 bajos, entre Lealtad y Campanario.

PRADO 158. SE ALQUILA UNA magnífica habitación con todo el servicio. Hay teléfono.

TAMARINDO 54. EN CASA PARTICULAR honorable se alquila una espléndida habitación, con lavabo interior y su cocina separadamente, propia para matrimonio.

ALQUILO HABITACION AMUEBLADA a hombres solos, ventilada, anexa al baño, casa tranquila, precio módico. Obrapía 63 segundo piso entre Compostela y Aguacate. No moleste primer piso.

SE ALQUILA UNA AMPLIA HABITACION con lavabo en Malecón No. 315 entre San Nicolás y Galiano, segundo piso, clara y fresca.

VEDADO: HABITACION ALTA ANEXA al baño agua caliente, familia respetable 19 entre L. M. Exigen referencias. F-5239 después de las dos.

SE ALQUILAN EN COMPOSTELA número 75, entre Teniente Rey y Amargura, espaciosos y frescos apartamentos y habitaciones acabados de pintar. Llaves e informes en la misma, Propietario: Francisco Torres. Edificio Pedroso, Aguiar No. 65.

SE ALQUILA EN CASA DE FAMILIA honorable una habitación grande y ventilada con o sin comida. Comida y habitación una persona $22.00 mensuales. Mes adelantado solamente. Villegas 77 (1er. piso) entre Obrapía y Lamparilla. A personas mayores.

HABITACION AMPLIA, FRESCA: balcón calle Obispo 59 altos, Café Europa, con lavabo agua abundante, propia para matrimonio. Interiores desde 8 pesos, propias para hombres. Hay elevador.

OBISPO, 127, SE ALQUILA UNA magnífica habitación con baño propia para matrimonio, con todo servicio; hay teléfono.

SE ALQUILAN DOS HABITACIONES juntas, vista a la calle en $18. Otra habitación independiente, amplia, vista a la calle, $14. Neptuno, 214, moderno esquina Amistad.

EN LUGAR CENTRICO: SAN RAFAEL, 462, casi esquina a Campanario se alquila una habitación en la azotea, a hombre solo, amueblada, excelente comida, agua abundante; hay teléfono.

ALQUILO HABITACION AMPLIA.

Solamente mayores. Teléfono, luz, agua fría y caliente, muebles, absoluto silencio. Referencias Manrique 566 entre Salud y Dragones (altos). 3 cuadras Galiano y 1 Reina.

SE ALQUILAN DOS HABITACIONES con todo confort, para hombres solos o matrimonio sin niños $18, por persona. Lo mejor de Infanta, Infanta 108-D, entre Neptuno y San Miguel.

ALQUILO MANRIQUE 617 ENTRE Reina y Salud, altos, compuestos de sala, recibidor, 5 habitaciones, baño intercalado, comedor, cocina, pantry y cuarto de criados y servicio independeinte. Informan en los bajos.

DIEZ OCTUBRE 603. BAJOS. SANTA Irene Correa. Habitación fara señoras. $10.00. Lavabo. Todas comodidades incluso comidas o no. Unico inquilino. Telf. I_5844. Muebles si necesita. Agua caliente.

COMPOSTELA 72, ENTRE TENIENTE Rey y Muralla, al lado de San Juan Bosco; habitaciones y departamentos frescos, desde 7 a 23 pesos. Referencias.

SEÑORA ALQUILA FRESQUISIMA habitación amueblada y ropa a persona con referencias, precio módico. San Miguel 655 Segundo. Lucena, hay elevador U_2217.

SE ALQUILA GRANDE Y HERMOSA habitación con toda asistencia tieteléfono. Otra más pequeña igual con balcón, lavabo, baño anexo, hal diciones. Neptuno 401 altos «La Filosofía».

SE ALQUILAN HABITACIONES HOTEL Belén frente Gobernación. Agua caliente todas horas. Teléfono M_7754, muchas comodidades, poco dinero. Hay $8.00. $15.00, muebles ropa. Compostela 145.

EN CASA FAMILIA SE ALQUILA una habitación con agua caliente, anexa al baño, hombre solo o matrimonio sin niños. San Nicolás 607, bajos, 2 entre Reina y Salud.

ALQUILERES

HABITACIONES

EN O'REILLY 51

Casa moderna, frente a La Metropolitana, se alquilan habitaciones amplias, frescas y bien ventiladas, con agua fría y caliente en todas ellas. Se alquilan con o sin muebles, a precios razonables.

SE ALQUILA UNA HABITACION para hombres solos casa particular en la calle Estrella 210, altos, entre Manrique y San Nicolás.

HABITACIONES AMUEBLADAS. — Con balcón, agua caliente y fría, dentro habitación por semanas desde $4.50. Calle San Miguel 59 entre Consulado e Industria.

SE ALQUILAN ALGUNAS HABITACIONES casa de moralidad, aunque de lujo, baratos. Belascoaín 970, altos entre Llinás y Benjumeda. A-9703. Se piden y dan referencias.

EN CAMPANARIO Nro. 306 ENTRE Neptuno y San Miguel, se alquila habitación grande con lavabo de agua corriente a personas decentes, que no cocinen ni tengan animales. Hay teléfono.

LAMPARILLA 60, 2o PISO SE ALQUILA una habitación para hombres solos a matrimonio sin niños. Lamparilla Nro.60.

FOR RENT A COOL WELL FURNISHED room to a respectable person refined service F_4503.

EN CRISTO 33 SEGUNDO PISO SE alquilan habitaciones amuebladas con comida a hombres solos o matrimonio solo.

PRADO 565 FRENTE CAPITOLIO alquilan habitaciones frescas con lavamanos agua abundante todas horas. También una amueblada precio razonable. Informan primer piso.

PRADO 565 FRENTE CAPITOLIO alquilan habitaciones muy amplias ventiladas con lavamanos, agua abundante, una azotea, precio módico, In_

AMARGURA 79 CASA PARTICULAR Se alquilan dos hermosas habitaciones con vista a la calle. En la misma un cuarto para un hombre solo, a personas de moralidad.

SE ALQUILAN ESPLENDIDAS HABITACIONES en O_Reilly 2 altos, con balcón a la calle, frente al Ayuntamiento, esquina a Tacón. Telf. U_6449 García.

SAN MIGUEL 321 ESQUINA MANRIQUE, primer piso, casa particular, alquila dos habitaciones espléndidas, balcón a la calle, junta so separadas único inquilino, cambia referencia sobre moralidad.

EN CASA PARTICULAR SE ALQUILA una habitación a hombre solo, anexa al baño. Hay teléfono. Progreso No. 17. 2do. piso. No molestar en el 1er. Piso.

SE ALQUILA 2 HABITACIONES amuebladas o sin muebles, juntas o separadas anexas al baño, agua fría y caliente a hombres solos o matrimonios sin niños propias para personas de gusto, con comida de primera; se exige absoluta moraldiad Hospital 209, segundo piso; departamento letra E. entre Vapor y Jovellar.

REINA 14

Residencia de Lujo. Todas las habitaciones con baño privado, agua fría y caliente, nunca falta el agua. Con o sin muebles. La mejor comida de la Habana. **Precios de situación.** Visítelo sin compromiso y se convencerá. Se admiten abonados al comedor. **Table d-Hote 0.50** Cts. Reina 14, antiguo, entre Galiano y Rayo.

EDIFICIO «CUBA», SEIS PISOS.

Empedrado número 42, se alquilan amplias y ventiladas habitaciones, muy baratas, elevador, lavabos, luz toda la noche. Orden y moralidad. Telf. M-5113

NAVES Y LOCALES

SANTA CLARA No. 37, ALQUILO un salón propio para comercio y la mitad del patio. La llave al lado. Dueño: Milagros No. 10 esq. a Delicias. Telf. X_1250.

PRECIOSO LOCAL CON NEVERA, mostrador y azulejeado, vivienda, propio para lechería o Puesto de Frutas. Lanuza y Primera. Almendares. Telf. FO-3417, mucha barriada.

EDIFICIO MAMPOSTERIA DE DOS plantas, propia para industria en Serafines 126, entre San Benigno y Flores. Informes: X-1097. Morera.

SE ALQUILA EN LO MAS CENTRICO de Luyanó, calle de Pedro Pernas a una cuadra del paradero, espléndida nave propia para industria, 14x30 metros. Informan Teléf. M-1557.

SE ALQUILA LOCAL DE MIL METROS con dos esquinas fabricación moderna en la Calzada de Belascoaín; una nave de 300 metros con Chucho F. C. y otra nave de 500 metros en Arbol Seco. Informa La Vinatera, Albor Seco y Peñalver.

ALQUILO LOCAL MODERNO, 212 metros de superficie Jesús María 60, entre Compostela y Habana. La llave en el mismo de 3 a 5. Informes U-1535.

SE ALQUILA, PICOTA 45 BAJOS. nave de 250 metros, techos monolíticos, muy clara, amplia y ventilada. Propia para industria, servicios sanitarios dobles. La llave en la bodega de la esquina de Conde. Informes Teléfono A_9432. Facundo Sardiñas.

SE ALQUILA UNA NAVE NUEVA de azotea 850 metros, Márquez y Manila, entrada por dos calles, media cuadra de la Calzada del Cerro, y una del Paradero. Informes: Manila No. 314.

SE CEDE UN BUEN LOCAL PARA establecimiento, en punto comercial y también una máquina de dobladillo. San Miguel, 304, entre San Nicolás y Manrique.

TENIENTE REY 27 ESQUINA A Aguiar. Local propio almacén, comercio, depósito con 7 puertas ambas calles. Llaves, Café frente. Informa: Armando Cruz M-2943. Alquiler rebajado.

ALQUILERES

85 NAVES-LOCALES

MONTE, A UNA CUADRA DEL MERCADO, local con 505 metros con dos frentes, próximo a desocuparse, se da muy barato. Informan en Animas No. 109. altos, departamento 1.

ALQUILO DOS SALONES PARA ESTABLECIMIENTO u oficina, en Industria y Trocadero, al lado carnicería; en $30.00. Informan 1er piso por Trocadero.

BAJOS COMPUESTOS DE SALA COMEDOR, 4 cuartos, dobe servicio, propia para pequeña industria zapatería, sastrería, etc. Alquiler $27.00, calle Fundición Nro. 2 entre Compostela y Picota. Informes F_4670, cerca estación Terminal.

GRAN LOCAL PARA ALMACEN O cualquier otro uso en la parte más comercial de la ciudad. Obrapía 16, esquina a Mercaderes, entrada por Obrapía y por Mercaderes. Mide 1.200 metros cuadrados, se alquila todo o parte. Informes: Obrapía 16. Teléfono M-3702.

SE ALQUILA UNA NAVE CON 300 metros con su casa, sala, 2 cuartos, comedor, servicio, Jovellar 158 entre Espada y San Francisco. Informan en la misma.

SE ALQUILA AMARGURA, 1 ESQUINA, Oficios 28, dos grandes locales con almacenes juntos o separados, darán razón misma de 4 a 5 p. m.

SE ALQUILA UNA NAVE PROPIA para cualquier clase de establecimiento que mide 6x28 metros. Neptuno No. 234, entre España y San Francisco. Informan Hotel Florida.

87 HABANA

SE ALQUILA AVENIDA MENOCAL 1155 esquina a Llinás, una casa alta, sala, comedor, tres cuartos, baño intercalado, cuarto y servicio criados. Informes: Telf. I_5021.

SE ALQUILA: PRADO 160 ENTRE Colón y Refugio zaguán, sala, saleta, comedor, 5 cuartos, 2 baños, un cuarto criados, cocina.. Informan en la misma. M-3205.

ALQUILO CASA SAN RAMON No. 3 esquina 10 de Octubre, compuesta: sala, comedor, tres habitaciones, baño y demás servicios, precio $28.00. Informan 10 de octubre 354. Telf. I-5422.

ALQUILO HERMOSO PISO EN MODERNO edificio de Lealtad 822 compuesto de sala, dos habitaciones, baño intercalado, cocina gas, terraza, fresquísimo, llave en 2o. piso derecha.

ALQUILO CASA ANTIGUA, CERCA de los muelles, Velasco 8 entre Habana y Compostela, sala, comedor, 4 habitaciones, cocina, servicios, patio, muy fresca. Están pintando $18. Buena garantía.

MODERNOS BAJOS $14

Con 2 cuartos. Alquilo a 10 minutos del parque Central Justicia esq. Arango, una cuadra tranvías Calzada de Concha, otros bajos sala, 3 cuartos, $22. Informan bodega.

BAJOS A 10 MINUTOS PARQUE CENTRAL $26, $22 Y $14

Alquilo Modernos y frescos con sala, comedor y 4 cuartos con 3 cuartos y con sala y cuarto. Calle Justicia esquina Arango una cuadra tranvías Calzada Concha: Informa bodega.

SE ALQUILAN LOS HERMOSOS ALTOS de San Lázaro 67 a una cuadra de Prado y Malecón. Compuestos de sala, recibidor, terraza, seis cuartos, cocina, pantry y baño. Informan en los bajos.

$35.00 HOSPITAL 214 1er. PISO JOVELLAR Vapor. Sala 3 cuartos, baño intercalado, comedor, cocina, cuarto, servicio criados. Informan Teléfonos: I_5339, F-6779. Llave bajos.

CALLE CUBA, 21-A, ENTRE EMPEDRADO y O-Reilly. Alquilo local bajo, compuesto de nueve apartamentos, propio para compañía o bufete. Informan misma o Empedrado No. 3.

SE ALQUILAN LOS VENTILADOS altos de Merced 92, compuestos de sala, comedor, 3 cuartos y demás servicios; la llave en los bajos. Informes Teléfono M-1373.

$34.00

Antón Recio 18, altos y bajos, pegado a Monte: sala, tres cuartos, baño intercalado, comedor al fondo, servicios criados. Llaves: apartamento D., fresco, mucha agua. Edificio nueva construcción.

SE ALQUILA LEALTAD 163 BAJOS entre Animas y Virtudes, 3|4, sala, comedor, baño y servicio. Telf A_7164, M_7664.

BAJOS NUEVOS $30.00 ROMAY 25 entre Monte y Zequeira, 3|4, cuarto y servicio criados, agua abundante: Abierta 2 a 6. Librería Albela U_5783.

PROXIMO A REINA. SE ALQUILA el primer piso de San Nicolás 710, propio para matrimonio. Sala, saleta, dos habitaciones, baño completo. Llave en los bajos.

EDIFICIO MENENDEZ, VIRTUDES y Escobar, alquilo piso bajo moderno, sala, comedor, tres habitaciones, baño intercalado, cocina, cuarto y servicio criados. Informan en el mismo de 8 a 11 y de una a 5.

ALQUILO CASA PLANTA BAJA, DE sala, tres habitaciones, comedor, cocina y demás servicios completos, es muy bonita y fresca, Hospital, 611, entre San José y Valle.

ALQUILO SEGUNDO PISO MUY fresco, sala, comedor, tres cuartos, baño, cocina. San Nicolás No. 213 entre Virtudes y Concordia. Llave los bajos.

SE ALQUILA LA CASA CALLE SUAREZ 112 a dos cuadras de Monte con sala, comedor y tres cuartos, baño y cocina, punto comercial. Verla de 10 a 12 y de 2 a 5. Más informes Corrales 93 altos.

CASA MODERNA, ESCOBAR ESQUINA Maloja, altos: Sala, saleta, 2 habitaciones, baño moderno completo; cocina. 30 pesos, 2 meses fondo, más informes «La Elegante». Galiano 64. Teléfono M-9440.

ALQUILO: GLORIA No. 146, ALTOS derecha entre Carmen y Figuras; sala, comedor, tres cuartos y abundante agua, la llave en los altos izquierda. Precio $25.00.

SE ALQUILA EL 1er. PISO DE SAN Lázaro, 304, moderno; las llaves en la misma. Precio: $45.00.

ALQUILO BAJOS NEPTUNO, 208, hoy 682, entre Oquendo y Soledad; sala, recibidor, 4 habitaciones grandísimas, gran comedor, lujoso baño, para verla de 9 a 12 y de 4 a 6; avisen San Lázaro 682. U_1802.

ALQUILERES

87 HABANA

SE ALQUILAN LOS ALTOS DE ESPADA No. 372 esquina a San Miguel, compuesto de 3 habitaciones, sala, comedor, cocina y baño. Teléf. U-3574.

ALTOS A LA BRISA, CAMPANARIO 62, cerca San Lázaro: Sala, saleta, 3 cuartos, baño, comedor; 55 pesos.

ALQUILO MODERNOS ALTOS SAN Francisco 419 entre Valle San José Sala, saleta, dos cuartos, baño completo, agua por motor. Dueño Concha 6 frente La Lechería.

SE ALQUILAN LOS ALTOS DE LA casa de Alcantarilla número 34, entre Aguila y Revillagigedo, cuatro cuartos, sala, comedor, cocina, servicios, buena azotea. Informan en Muralla 16 Telf. M_7613. La llave en la tienda de los bajos.

ALQUILO EL PRIMEA PISO DERECHA de la casa calle de San José 401 por San Nicolás, sala, comedor, tres cuartos, baño intercalado completo cocina, llave bodega. F_4551.

SAN MIGUEL No. 210 ESQ. A SAN Francisco. 2 casas de $30 y $40. 3 y 4 cuartos, baño intercalado, sala, saleta, comedor fondo etc. Agua garantizada. Informan allí.

$25 SUAREZ 102 SEGUNDO PISO. tres cuartos sala, comedor, esquina balcones a dos calles, azotea, muy fresca, agua siempre, llaves bodega en los bajos. Telf. M_5102.

MONTE ESQUINA BELASCOAIN ALTOS Bar Central sala, comedor, tres cuartos, lujoso baño, calentador, lavadero, terraza, 34 pesos. También un moderno apartamento 23 pesos. M-4301

ALQUILO CASAS Y CASITAS. ALTOS: Concordia 167, esquina Manrique y Animas 197 entre Oquendo y M. González. Casitas: Picota 69 y Animas 197. Llaves en ellas.

SE ALQUILAN LOS BAJOS DE LA casa de Rayo No. 313 entre Estrella y Maloja. Con sala, saleta, dos cuartos y servicios todo nuevo. Informan la encargada al lado.

EN $25.00 SE ALQUILA LA ACCESORIA Marqués González letra C, entre San José y San Rafael, acabada de pintar, compuesta de sala, una habitación, dos patios, baño completo, calentador y cocina. Llave en el puesto de frutas San José y Marqués González. Informes: Francisco Torres. Aguila No. 65. Telf. A_7830.

EN $25.00 SE ALQUILA LA FRESCA y ventilada casa calle Agustín Alvarez No. 13 entre Marqués González y Oquendo a dos cuadras de Belascoaín y de la Secretaría de Justicia, con abundante agua acabada de pintar, compuesta de sala, saleta corrida, tres habitaciones, cocina, patio y servicios. Llaves en el número 10. Informes: Francisco Torres edificio Pedroso. Aguiar número 65, teléfono A_7830.

ALQUILO CASITA INDEPENDIENTE. Franco B, casi esquina Desagüe. Sala, cuarto, patio, cocina, servicio. Baratísima. Llaves en Desagüe 155, casi esquina Oquendo.

ALQUILO: BAJOS AGUACATE 142, entre Sol y Muralla. Amplio salón, frente propio para establecimiento o depósito, dos habitaciones patio, servicios. Informes: M-6946.

SE ALQUILAN LOS BAJOS DE PERSEVERANCIA 61, casi esquina a San Lázaro; sala, comedor, tres cuartos. Precio $34.00. Informan: U-2800.

SE ALQUILA MODERNO 1er. PISO: Villegas 109 Sala, saleta, comedor, 5 cuartos, baño intercalado; llave e informes en la misma.

JOVELLAR, ESQ. HOSPITAL. EDIFICIO Sarraín. Hay elevador. Se alquilan dos apartamentos con vista a la calle, una, con sala, comedor, tres cuartos y baño completo. El otro, con sala, comedor, dos cuartos y baño completo. Dos meses en fondo.

SE ALQUILAN LOS MODERNOS Y frescos altos de San José, 1.165, entre Infanta y Basarrate. Tienen sala y comedor decorados, muy amplios; dos habitaciones, baño intercalado y cocina. Informan en la misma.

SE ALQUILA 1er. PISO: SALA, COMEDOR, cuatro habitaciones, baño completo y servicio criados. Carmen No. 58, entre Campanario y Lealtad.

SE ALQUILA AMARGURA 79, BAJOS, entre Villegas y Aguacate; sala, saleta, 3 cuartos, lujoso baño, patio azulejeado, comedor y servicios de criados.

ALQUILO ALTOS MODERNOS JOVELLAR 253 entre Infanta y N. Sala, tres cuartos, baño intercalado, comedor, cuarto y servicio de criados, agua abundante. Verla de 12 a 6. I_4613.

SE ALQUILA LUCENA 253, CASA moderna altos entre Neptuno y San Miguel; sala, gabinete, tres cuartos, baño intercalado completo, comedor al fondo, cocina de gas o carbón, calentador, servicio de criados, cuarto en la azotea, agua abundante. Horas de 11 a 2. $38.00.

EDIFICIO MENENDEZ. GERVASIO y Virtudes, alquilo 1er. y 2do. modernos, frescos; sala, saleta, comedor, 3 y 4 cuartos, baño completo, cocina y servicio criados. Informan en la bodega.

ALQUILO ALTOS

Compuestos de sala, recibidor, comedor al fondo, tres habitaciones, baño intercalado, servicio criados de construcción moderna y acabada de pintad, Concordia 206 entre Manrique y Campanario. Informes en los bajos.

ALQUILO EN $28.00, CASA ANIMAS 953 esquina a Oquendo, sala, comedor y tres cuartos con baño intercalado, la llave en la misma U_1786.

SE ALQUILAN LOS ALTOS DE SAN Lázaro 313 entre Galiano y San Nicolás. Sala, saleta, 4 habitaciones, doble servicio. Vista por 2 calles. Precio $50.00.

NEPTUNO 1009, ALTOS ENTRE HOSPITAL y Espada, sala, saleta, comedor, siete habitaciones, cocina, tres servicios. La llave al lado la encargada. Informan San Rafael 618 entre Belascoaín y Gervasio. Telf. U_5744.

SE ALQUILA 1o. PISO CON DOS cuartos, sala, comedor, cocina baño. Carmen 307 esq. Esperanza, precio $20.00. Telf. M-4327. Se puede ver de 3 a 6 p. m.

1o. PISO MODERNO, MALOJA No. 354, entre Gervasio y Escobar. Sala, comedor, 3 habitaciones, cocina de gas y baño completo. Llaves en la Bodega. Informan Maloja 509 Carpintería y Cuba 113 por Jesús María.

ALQUILERES

87 HABANA

ESTEVEZ 7, A MEDIA CUADRA DE Monte y una Mercado, segundo piso moderno; sala, comedor, dos habitaciones, baño intercalado, agua impulsada. Abierta de 2 a 5.

SOL 38, FRENTE A O. P. SE ALQUILA la 2do. piso nuevo: Sala, comedor, 3 cuartos, cocina de gas, agua abundante, fría y caliente. Llaves e informes encargada último piso y por teléfono A-6277.

LEALTAD, 171, ESQUINA A VIRTUDES, altos; sala, recibidor, 3 habitaciones, comedor, baño intercalado, cuarto y servicio de criados, terraza, no falta el agua; tiene bomba. Teléfono F-2438.

SE ALQUILA EN SAN FRANCISCO 461, altos, entre Valle y Zanja, casa de dos habitaciones, sala, recibidor y comedor en 25 pesos. Informan en la bodega esquina a Valle o al Teléfono U-2470.

LAGUNAS 204, 2do. ALTO, ENTRE Perseverancia y Lealtad; sala, recibidor, tres habitaciones, baño completo, comedor, cocina, cuarto criados. Llave la misma. Informan: A-8633 y F-5689. Sánchez.

ALQUILO EN PLASENCIA ENTRE Santo Tomás y Benjumeda altos modernos sala, comedor, dos cuartos, buen baño, lavadero abundante agua fría y caliente. M-1091.

EMPEDRADO 36 ALTOS. MODERNOS, claros, frescos. Sala, comedor, 2|4. baño completo intercalado, cocina de gas, pantry, habitación azotea con servicios, lavaderos. Abierta 8 a 5 F_4885.

ALQUILO CASA MODERNA UNA planta en Gervasio 106 entre Virtudes y Concordia, sala, saleta, 3 cuartos, baño intercalado, y demás comodidades, llave en la misma.

ZANJA 822, MODERNO, ENTRE SAN Francisco y Espada; piso alto: sala, comedor, dos habitaciones, baño y cocina; acabado de pintar. 25 pesos; llaves encargado.

ALQUILO NEPTUNO 1.208, ENTRE Basarrate y Mazón: Sala, comedor, cuatro cuartos, baño, cocina y demás servicios; llave en la misma de 1 a 6. Teléfono F-4607.

INQNISIDOR No. 28. SE ALQUILAN los altos, compuestos de sala, comedor, recibidor, cuatro habitaciones, baño intercalado, cocina gas, cuarto y servicios dos criados. Informan: Inquisidor 28. Teléfono A-6483.

ALQUILO MODERNOS Y VENTILADOS departamentos de sala, recibidor, 3 cuartos, comedor, baño intercalado y servicio de criados. Aguiar 43 entre Empedrado y Tejadillo. Telf. I-6939

ALQUILO BAJOS NEPTUNO 208, hoy 682, entre Oquendo y Soledad. Sala, recibidor, 4 habitaciones, grandísimas, gran comedor, lujoso baño, para verla de 9 a 12 y de 4 a 6 avisen San Lázaro 672 U_1702

GERVASIO 614 ENTRE REINA Y Estrella primer piso moderno, sala, recibidor, 2 cuartos, bonito baño, patio, etc. Para verse de 2 a 4.

ALQUILO AMPLIA CASA EN CONDE 21, bajos, terminada de pintar con 4 grandes cuartos, gran sala, recibidor y comedor, precio: $34.00, informes en el teléfono M_7342

ALQUILO ANIMAS 769 ENTRE GERVASIO y Belascoaín bajos, con sala, saleta, comedor, 5 cuartos, cocina, baño completo, 45pesos. Informan en la misma y teléfono F_7332

ALQUILO MANRIQUE 617 ALTOS, compuesta de sala, recibidor, 5 habitaciones, baño intercalado, comedor cocina, pantry y cuarto de criados y servicio independiente. Informan en los bajos.

SE ALQUILA BERNAZA 37 B PRIMERO tres cuartos, baño intercalado, sala, saleta, comedor, cuarto criados, llave imprenta bajos. Informes A-7311.

SE ALQUILA: ANIMAS 177, ALTOS, entre Oquendo y Soledad: sala, comedor, cuatro habitaciones, baño intercalado completo y cocina. Informes: Ramón G. Fernández: U-1157.

EDIFICIO AGUILA. AGUILA Y APODACA. Acabado de construir. Planta baja, Sala, tres habitaciones, lujoso baño, comedor, cocina, servicio de criados y patio, por Aguila. Otro planta baja, dos habitaciones, lujoso baño, comedor, cocina y patio por la calle Apodaca. Informan Aguila No. 814. Telf. M_3448.

SUAREZ 304, ALTOS, INTERIOR. Alquilo apartamento con dos cuartos, baño con bañadera, cocina, agua abundante, acabado de pintar. Informa la Encargada en los bajos.

SAN MIGUEL No. 107 MODERNO. SE alquilan los altos compuestos de sala, comedor, 3 habitaciones, baño intercalado, cocina de gas cuarto y servicios de criados. Informan: Inquisidor No. 28. Teléfono A-6483.

ALQUILO $34. MERCED 19 BAJOS 19 entre Cuba y S. Ignacio, sala, saleta 3 cuartos. El Dueño F_4223.

CONSULADO 10 y 12 ALTOS, CASI esquina a Prado. Se alquila amplia casa, con recibidor, sala, comedor, tres cuartos, baño intercalado, cuarto y servicios de criados. Llaves enfrente No. 9.

CONSULADO 9, ALTOS, CASI ESQUINA a Prado. Se alquila moderno piso alto, con recibidor, sala, comedor, dos cuartos con closets, hall, cuarto y servicio de criados, gran baño moderno. Hay elevador permanente. Informes en la misma.

SE ALQUILA: SAN LAZARO No. 1008, entre Espada y Hospital, apartamento de sala, y dos habitaciones, baño y cocina, llaves en los mismos. Informes: U-5858.

SE ALQUILA: 27 DE NOVIEMBRE (Jovellar) Uo. 56 casa compuesta de recibidor, sala, tres habitaciones, baño, comedor, cocina y cuarto y servicio de criados. Llaves en la misma. Informes U_5858.

SE ALQUILA: ESPADA No. 163, ENTRE 27 de Noviembre y Vapor, casa de sala, comedor, dos cuartos, baño y cocina. Llaves en la misma. Informes: U 5858.

SE ALQUILAN: SAN MARTIN (SAN José)) 863 y 865 entre Oquendo y Soledad, apartamentos de sala, dos habitaciones, baño y cocina. Llaves en los mismos. Informes: U-5858.

SE ALQUILA: MAZON No. 205, ENTRE Valle y Zapata, casa de sala, comedor, tres habitaciones, baño y cocina: Llaves en la misma. Informes: U_5858.

OQUENDO 851, ESQUINA PEÑALVER, altos lujosos, sala comedor, 2 grandes cuartos, baño intercalado, cocina $28.00. F-6316.

ALQUILERES

87 HABANA

SE ALQUILAN LOS BAJOS DE LA casa San Miguel No. 517 entre Gervasio y Escobar, compuestos de sala, saleta, cuatro habitaciones, baño intercalado, comedor, cocina, cuarto y servicio de criados y patio. La llave en los altos. Informan M-1510.

PAULA 16 FRENTE A LOS NUEVOS muelles de la Gran Flota Blanca, amplia sala, seis habitaciones, comedor, cocina, baño en el patio. Verse de 3 a 5 F_2635.

CUBA Y SANTA CLARA: SE ALQUILA piso alto modeno, compuesto de recibidor, sala, tres habitaciones, comedor, baño, cocina y servicio de criados. Inf. Allí. Rodríguez y Cía.

MORRO 12 CASI ESQUINA A CARCEL a una cuadra del Paseo del Prado. Se alquila moderno piso alto. Recibidor ,sala, comedor, tres grandes cuartos con closets, excelente baño intercalado, cuarto y servicio de criados. Llaves en la misma de 1 a 5 de la tarde.

SE ALQUILA EL SEGUNDO PISO de la casa Aguila 83-A, compuesto de sala, comedor, tres cuartos y servicios; la llave en el primer piso. Informa Sr. Cámara. Teléfono M-6276.

ALQUILO AMPLIOS Y FRESCOS, segundo piso, modernos, sala, tres habitaciones, baño intercalado, agua caliente. Vapor No. 30 esquina a Hornos, media cuadra Malecón. Informan M_4387 precio $33.00.

ALQUILO CASA MODERNA MALOJA 142 esquina a Lealtad sala, dos cuartos, comedor, baño completo, con calentador, cocina, patio, precio $34. La llave en la bodega, informan Telf I-6249.

ALQUILO HERMOSO SEGUNDO PISO, Neptuno 624, moderno: Sala, recibidor, 3 grandes habitaciones, comedor, cocina, baño, servicio criados y terraza. Llave en los bajos. Informan: Muralla 98. Departamento 107.

$32: SAN RAFAEL No. 812, ALTOS, entre Oquendo y Soledad: Sala, comedor, tres cuartos, baño y cocina. Informes Bufete de Arellano. M-3936.

SE ALQUILA EN 23 PESOS, LA CASA de Subirana No. 16 por Maloja altos con abundante agua, sala, comedor, 2 cuartos y demás comodidades, informan en la Carnicería.

SE ALQUILAN MODERNOS ALTOS de Santo Tomás 21, a media cuadra de Belascoaín. Sala, tres cuartos, comedor, cocina, baño intercalado completo, toma corriente en todos los cuartos; puede verse de 9 a 12. Informes: M-4134. Fraga.

SE ALQUILAN A $50.00, ACABADA de fabricar 1ra. y 2da. planta San Miguel, 1.107, entre Mazón y Basarrate; puede verse. Sr. Cortés. Teléfono M-7179.

VIRTUDES 123 BAJOS, SE ALQUILAN con sala, saleta, tres cuartos, baño, comedor cocina y patio. Llave en los mismos de 2 a 5. Informes en Lamparilla 9.

ALQUILAMOS BELASCOAIN ESQUINA San Miguel, primer piso altos peletería La Noble Habana, Sala, comedor, 4 habitaciones, doble servicio. modernos, propios para familia gusto, barato.

SE ALQUILA, PRIMER PISO VIRTUDES No. 672, casa moderna. Sala, saleta, 4 habitaciones, baño intercalado, comedor, pantry y cocina, servicio criados independiente. Informan en la misma, seguido piso.

SE ALQUILA: ARAMBURU No. 60, esquina a San Lázaro, apartamento de sala, comedor, dos cuartos, baño y cocina, Llaves en el mismo. Informes U-5858.

SALUD 503 A MEDIA CUADRA DE Belascoaín. Bajos en 30 pesos, acabados de reedificar. Llaves e informes, en los altos y en el café de la esquina.

ALQUILO MANRIQUE ESQUINA ESTRELLA 1er. piso sala, comedor dos cuartos baño intercalado cocina gas muy fresca, precio: $30.00 Llaves 2o piso informan Monte 183 teléfono: A-8715

JOVELLAR No. 47 ANTIGUO o 109 moderno, se alquila el 1o. y 2o. piso alto compuestos de sala, recibidor, comedor al fondo, tres cuartos, grandes, baño completo, cuarto y servicio de criados. La llave en el primer piso de 2 a 5 p. m. Informan Telf. M_1750.

MODERNOS BAJOS $14

Con 2 cuartos. Alquilo a 10 minutos del parque Central, Justicia esq. Arango, una cuadra tranvías Calzada de Concha, otros bajos sala, 3 cuartos, $22. Informan bodega.

ALQUILO ACCESORIA COMPUESTA de sala cuarto y sus servicios en Vives No. 94 entre Alambique y San Nicolás, en la misma alquilo habitación alta. Llave la encargada habitación No. 3 U-6444.

AGUILA ENTRE MALECON Y San Lázaro, primer piso acabado de reconstruir. Se alquila, sala, comedor, baño intercalado, tres habitaciones y cocina. Puede verse de 4 y media a 5 y media. A-7674.

88 VEDADO

HERMOSA RESIDENCIA

Calle 19 No. 101 esquina a 10, Vedado, dos plantas; planta baja; vestíbulo, recibidor, sala, biblioteca, comedor, pantry, cocina, dos cuartos de criados con servicio, garage con dos cuartos altos y servicio, planta alta; recibidor, cinco cuartos, dos baños intercalados, cuarto de equipaje, terrazas al frente y fondo. La llave en la misma. Informan Cía. Seguros El Iris M-1394.

CALLE 19 No. 55 ENTRE M y N, Vedado. Se alquila un piso bajo compuesto de terraza, sala, comedor, dos habitaciones, baño intercalado, cocina, cuarto y servicio de criados. Puede verse a todas horas. Las llaves en el encargado. Informa Telf. I-5285.

ALQUILO VEDADO, CALLE 4 No. 462 altos modernos, sala, recibidor, comedor, 4 habitaciones, baño intercalado, cuarto y servicios criados. Informan y llaves el encargado.

EDIFICIO «BIARRITZ». CALZADA y J, Vedado. Alquilo moderno fresco piso bajo; sala, comedor, 2 cuartos, baño, etc. Exígense referencias.

ALQUILO MODERNOS ALTOS: «F» y Calzada, Vedado: terraza, recibidor, sala, cuatro habitaciones, baño intercalado, comedor, pantry, cocina, cuarto y servicios de criados, terraza al fondo. Informan en «F» No. 107 entre Calzada y Quinta.

ENTRADA DEL VEDADO: J No. 461 entre 21 y 23, moderno segundo piso: Terraza, sala, 5 habitaciones, gran baño, comedor al fondo, pantry, cocina, servicio criados. Informan siempre la misma.

ALQUILERES

88 VEDADO

VEDADO. CALLE 15 No. 1.05 tre 12 y 14, lado del Colegio siano, bajos nuevos: Portal, sa medor, tres cuartos, cocina. Inf misma. Teléfono F-4154.

SE ALQUILA LA CASA construída sita en la calle No. 256, bajos, entre J e I, con portal, sala 4 habitaciones, ba tercalado, comedor, pantry, garage y cuarto de criado; al lado. Más informes Teléf.

ALQUILO HERMOSA CASA: tal jardín, sala, comedor, 4 do rios, baño garage etc. 27 y 30 Kohly. $80.00. Teléfono I_3177.

EN $40.00 Y EN $38.00 SE ALlas los modernos y frescos al lle Diez No. 199 esquina a 21 lle Diez No. 197 entre 19 y dado, acabados de pintar, sala habitaciones, saleta, cocina de calentador, baño completo y se de criados. Llaves en la misma. mes: Francisco Torres, Edificio «...roso», Aguiar No. 65 Telf. A-7

SE ALQUILA LA CASA CALL No. 953, entre Paseo y 2, con sala, comedor, 3 cuartos, na, baño con agua caliente, cu baño de criados. Puede verse de y media de la tarde.

EDIFICIO DIAMOND

Calle L 355 entre 21 y 23. Se lan amplios y ventilados aparta tos compuestos de sala, saleta, bitaciones, dos baños, comedor, try cocina y elevador en $50 sin garage. Informes en la mis

BAJOS AMPLIOS

Modernos, muy frescos, ven gran portal jardín, sala, saleta, medor, 5 cuartos, baño completo, vicio de criados, higiénica cocina, tados, tres patios. Oportunidad: ler $50.00. Calle 9a. No. 304 en e I. Vedado.

VIVA EN MIRAMAR

Edificio 5a. Avenida y O fre Vedado, con alumbrado, teléfono, pieza de automóviles y garage cuartos, sala y comedor $60. FO-3703.

LINDA RESIDENCIA EN EL VEDADO

Se alquila el chalet calle 2 19 y 21 Nro. 457 con 5 cuartos, ños, comedor, sala, 2 living, cocina moderna, pantry, garage to para dos criados y cuarto de paje; además tiene 6 toldos se puede ver a todas horas; mes en el FO-1403

SE ALQUILAN MODERNOS, ciosos altos, 15 entre 8 y 10 53. Informan F_3869

VEDADO. SE ALQUILAN LOS mosos altos de la calle 17 e 12, compuestos de sala, comedor, cuatro habitaciones, baño inter y cocina. Cuarto y servicio cr Informan en el café o por el t no F-6035

SE ALQUILAN LOS BAJOS D calle 17 Nro. 1057 entre 12 frente al Colegio Teresiano, com tos de jardín, portal, recibidor, hall, cinco habitaciones, dos pantry cocina, dos cuartos con respectivos servicios para cr garage y cuarto de chauffeur. La ve en los altos.

CALZADA Y 6, VEDADO, SE quila regio residencia planta portal, sala, vestíbulo, dos habi nes, baño, comedor, fumador, pantry y terraza cubierta. Plan ta: terraza cubierta al frente, ha plio, ocho habitaciones y cuatr ños, garage para 3 máquinas, sa, servicios y cuarto para cri 1|4 manzana de jardín. Llave misma casa. Informan. Banco riano A_7674

19 No. 1.115 ENTRE 16 Y 18. cioso apartamento nuevo, sala medor, dos cuartos grandes con set, servicio criadas. Informan misma. FO-3219.

CALLE 15 ENTRE D y E, independientes, siete habita familia, tres criados. Sala, saleta, baños familia, dos criados. Com fondo, cocinas gas y carbón, $90. También altos independ cinco habitaciones familia, dos dos; baños familia, criados, gas y carbón, comedor, sala, $70. bas tiene garages, agua siempre, lentador. Cerca La Salle, Domi Parroquia, Cines.

VEINTISIETE No. 11, 1o. IZ

Se alquila casa moderna con habitaciones, sala, recibidor, baño tercalado, comedor, cocina y ser de criados. La llave e informes en bana 110. Telf. A_9619.

VEDADO: CALLE 15 No. 507, EN D y E, se alquila lujosa reside sala, recibidor, saleta, comedor, porch, cuarto, baño pantry y en los bajos. Altos: terraza, seis bitaciones y dos baños. Garage tres máquinas, habitaciones y cios de criados. Informan en la ma de 10 a 12 y de 2 a 6.

CALLE I No. 468 ENTRE 21 se alquila un alto con tres ha ciones, sala, baño intercalado, dor y cocina, en la misma un con dos habitaciones y demás didades precio del bajo 33 pesos formes la misma.

SE ALQUILA O VENDE CON cilidades de pago, moderno y modo chalet, en calle 8 número entre 21 y 23; Vedado. Agua abun te. Puede verse.

$50: BAÑOS, 654, ENTRE 23 Sala, comedor, cuatro cuartos, patio, cuarto y servicio de cri Informes Bufete de Arellano. M-

SE ALQUILA, CALLE 19 No. 554 tre C y D, casa de dos plantas, cibidor, sala, comedor, tres cuarto toilet, cinco habitaciones, ve en la misma. Informes F-486

11 ESQUINA A 4. VEDADO. SE quila en moderno edificio, piso con todo lujo. Recibidor, sala, dor, tres cuartos con closets, baño en colores, cuarto y servicio criados, entrada independiente proveedores. Hay garage si se Informes en la misma.

23 ESQUINA A 6. VEDADO. SE quila moderno piso alto y otro jo, con recibidor, sala, comedor, cuartos, baño intercalado, cuart servicio de criados. Informes en misma de 2 a 6 de la tarde.

SE ALQUILA PISO BAJO CALL No. 468, entre 21 y 23, portal, dos habitaciones, baño intercalado, medor, patio y cocina; 35 pesos. formes la misma; acera brisa.

89 CERRO-PALATINO

VIGIA 31, LETRA B, ENTRE may y Cerrada, se alquila en Informan: Teléfono FO-1450.

FOLLETIN 71

EL HOMBRE SIN PIEDAD

VERSION ESPAÑOLA
ADELAIDA MENDEZ BLASCO

Se vende en la librería de «Wilson», Obispo No. 52. Teléfono: M_3850.

—Vamos, procure no pensar en esas cosas... procure tranquilizarse.

Judit volvió a ella sus ojos serenos.

—Estoy ya bien ahora. Sólo cansada, y un poco débil. Puede usted decírmelo todo.

—Sí, señora Janson. Le trajeron a casa.

—Gracias, nurse. Vale más saber las cosas. Es horrible sentirse a ciegas.

—Usted ha estado mal también, temimos que se presentase una enfermedad grave, pero su naturaleza reaccionó.

—No recuerdo nada a punto fijo, desde el instante en que el buque chocó... Es un sonido que no olvidaré jamás. Nunca me gustó a mí la navegación...

Judit se estremeció de horror.

—Y ahora le gustará menos que nunca —dijo, compasiva, la enfermera.

Encendiéronse las mejillas de Judit. La enfermera la compadecía por la pérdida de su marido. ¡Y ella debía aceptar los pésames y dar las gracias por ellos! Aún a plena conciencia de que la muerte de Janson no la impresionaba, más de lo que puede impresionar la muerte en sí, aún la de un extraño. Y, sin embargo, recordando de pronto el último instante en que le hablara, se alegró de haberlo hecho en los términos que lo hizo. De haberle otorgado el perdón que suplicaba. No sabía entonces cuán cerca le acechaba la muerte, de modo que la ofrenda del perdón no nació de un sentimiento de piedad, sino que brotó espontáneo de su corazón. También de que así hubiese sido se alegraba. Permaneció un rato inmóvil, la cabeza, sobre las almohadas, meditando. Luego:

—Creo que oigo ahí afuera al señor Barry. Quisiera verle a solas, hágame el favor.

Cuando Barry apareció en la puerta, la enfermera le habló en voz baja, previniéndole que la señora Janson estaba afligidísima por la muerte del marido, y que debía procurar no emocionarla. Advertencia que Barry recibió con rostro impasible. Y una vez prevenido, la enfermera salió de la estancia y le dejó a solas con Judit.

Se aproximó a ella lentamente, sin dejarle adivinar cuánto le asustaban las sombras negras que circundaban sus ojos y el livor de aquelos labios por lo general tan fieramente rojos.

Le alargó una mano, que él estrechó entre las dos suyas, pero hubo de esperar a que la emoción que anudaba su garganta pasase para poder hablar. Luego dijo:

—¿Cómo está, Judit?

Ella le sonrió levemente, trémula, sólo para tranquilizarle.

—Estoy muy bien, Jaime. Usted me cuidó de modo admirable —la voz desfallecía, y por algún rato ninguno de los dos fué capaz de pronunciar una palabra. Tenían las manos fuertemente unidas, y los dedos de Barry acariciaban los de Judit.

Le miró al rostro, inquisitiva.

—¿Y usted? —dijo por fin.

—A mí nada me pasó —y la emoción hacía ruda su voz.

Vió en él los signos indelebles de la lucha y las emociones sufridas; eran tan claros que cualquiera los hubiese podido leer; era posible que ninguno de los dos perdiera ya jamás las huellas que dejara aquella noche de tempestad. Más el rostro de Barry, pese a tales marcas, la tranquilizó.

—Yo pensé en un principio que usted estaba... muerto —susurró—, mientras de quien me hablaban era de «él»...

—Sí, él ha muerto, Judit —susurró Barry a su vez.

—¿Y David Rattray?

—Rattray también. Según me han dicho, esta tarde recogieron su cadáver —hablaba con mesura, pero sin preocuparse, ignorando que la muerte de David pudiese afectar personalmente a Judit. Nada sabía; para él, David Rattray no era sino uno de los miembros del yate de Janson.

—¿Y el resto, Jaime? ¿Trepol y los otros?

—Todos a salvo; aunque creo que Trepol está ligeramente herido.

Judit quedó algún tiempo silenciosa; luego dijo:

—Me han contado que usted volvió a buscar a Víctor. Con una mar terrible.

La interrumpió en el acto, rechazando la loa...

—Debía hacerlo. No hay mérito alguno. Yo no hubiese podido volver a llevar la cabeza erguida por dondequiera si no hubiese hecho todos los esfuerzos...

—No; lo comprendo —dijo ella rápidamente.

—Creí que él había abandonado ya el yate; me gritó que la salvase a usted, que él estaba sin novedad, pero que no podía llegar hasta donde usted estaba... Y yo cogí a usted... Y él se quedó. Sujeto, semiaplastado por un mástil, que le había roto las piernas. Por eso no podía llegar hasta usted...; no podía moverse. Sólo que en la obscuridad y entre la maraña de los cordajes y el batir de las olas, no pude notarlo. Esteban y yo transportamos a usted a tierra en uno de los botecillos salvavidas, creyendo que Janson, Trepol y Smith estarían en el otro. Smith y Trepol estaban; Janson, no. Ellos habían supuesto que se hallaba con nosotros... Reinaba una obscuridad tan tenebrosa, que ninguno, en realidad, supo lo que hacía... —Barry se detuvo.

—Y entonces usted volvió a buscarle, solo... —la voz era serena, velada.

—Trepol estaba magullado, y Smith tenía un hombro retorcido; Esteban debía traerla a usted a casa. No había nadie sino yo... —interrumpióse, para tomar aliento, y siguió:— Era mi deber, Judit; no el de los otros. No un deber que yo sintiese tener para con él; ni siquiera para con usted. Sino un deber que sentía, imperioso, ante los ojos de Dios. Yo no sé si usted alcanzará a comprenderlo; para mí, la noche pasada, resultaba claro e ineludible.

—Lo comprendo —dijo, anhelante.

Y me alegro infinito de que volviese a buscarle. Esto nos permite la paz a los dos. ¿Estaba ya muerto cuando llegó usted al buque que se hundía?

—No; murió en el botecillo. El viento había caído un poco, y las aguas, cuando alcancé el puerto, estaban más tranquilas. Estaba terriblemente destrozado, y yo deseaba que la inconsciencia le evitaría sufrimiento; pero sentía.

—¿Habló algo? —preguntó Ju en un murmullo.

—Una sola vez. Sólo para una extraña frase. Dijo: «Yo he nido el poder, pero usted ha quistado la gloria. Hágala feliz, me.» —falló, rota, la voz de Ja Barry, y sus manos estrujaron de Judit.

El silencio en la alcoba era in so.

—Era la primera vez —exclamó pronto—, que Janson me había mado Jaime.— Y tales palabras le parecieron a Judit irreveren Le miró, con los ojos llenos de grimas.

—Una muerte honrosa... quiera que hubiese sido su vida. muerte honrosa —dijo, balbucien y atrayendo hacia abajo la nervuda y morena que estrechaba suya, apoyó sobre ella la mejilla meda del llanto.

FIN

M.E.C.D. 2016

ALQUILERES

CERRO - PALATINO

ALQUILO. BAJOS, VELARDE CASI esquina Primelles, salay saleta espaciosa, dos grandes cuartos, baño, cocina y patio. la llave en la bodega. Informes F-4551.

ALQUILO UNION Y AHORRO 3?, esquina Patria moderna accesoria acabada de pintar, sala, cuarto y servicios para corta familia, sin niños. Llame en el 113. Precio $12.

ALTOS CASA NUEVA MUY VENTIlada compuesta de terraza, sala, recibidor, comedor, 3 amplias habitaciones, cocina, baño intercalado y servicios de criados, se alquila en Domínguez 303; Cerro. Informan Teléfono M-8066.

MANGA. ALQUILO ESPACIOSA CAsa de altos, sala, tres cuartos, servicios, terraza y agua abundante. Zequeira 119 esquina a Saravia en $20. La bodega informa.

MARIANAO - REPARTOS

ENTRE 10 Y 12 ALMENDARES, fresca casa, jardín, portal, sala, dos habitaciones grandes, baño, comedor, cocina y patio. $25.00. Llave en apartamento No. 8. Informes: F-3055.

MODERNO CHALET $30.00
Alquilo con portal, sala, hall, comedor, 3 cuartos, baño intercalado, cuarto y servicio criados, garage, traspatio, frutales. Segunda Avenida entre 10 y 12 costado precinto Policía Ampliación Almendares. Dueño F_2760.

REPARTO LA SIERRA. CALLE 3a. entre 4 y 6. Se vende en $10.500.00 se alquila en $85.00 residencia de portal, sala, comedor, pantry, cocina, dos plantas sin estrenar. Planta baja: garage, dos cuartos criados. Planta alta: cuatro cuartos, dos baños, pantry. M-2332. F_3895.

REPTO. ALMENDARES CALLE 9 ENtre 16 y 18 altos No. 22, sala, comedor, 3 habitaciones, doble servicio $30. Informes FO-2636.

ALMENDARES: CALLE 14 No. 45, altos, frente Cine Roxy: Alquilo casa moderna, terraza, living room, dos cuartos, baño, servicios criados. 35 pesos con luz. Verla de 2 a 6 p. m.

MIRAMAR 5a. AVE. ESQ. 8
Casa de las Palmas. Magnífica residencia amplia, fresca, moderna rodeada jardín. Portal, gran vestíbulo, sala, saleta, amplio comedor. Departamento criados. Altos: hall, 5 habitaciones hermosísimas. Closets, 2 grandes baños, 2 terrazas, garage 2 máquinas. Con o sin muebles. Visible de 10 a 12 y de 3 a 5.

HERMOSOS Y FRESCOS ALTOS 18 entre 13 y 15, Almendares, 2 cuadras ómnibus y tranvías, 4 cuadras de los colegios Miss Philips y Candler. Informan FO-1037

ALQUILO LINDA CASA. PORTAL, sala, comedor, 2 cuartos, servicios y garage. Calle 10 entre Ave. 10 y 11. Ampliación Almendares. Llave en la misma o bodega Ave. 11 y 11. Informan A-8465.

ENTRE FUENTES Y 18, ALMENdares, chalet sin estrenar. Sala, comedor, 4 cuartos, garage, cuarto y servicio de criados, baño de lujo en altos y servicio auxiliar en bajos, tres portales, una terraza, cocina lujosa, muy cómoda. Llaves en la bodega informes M_2863.

GENERAL MONTALVO Y D., REparto Larrazábal cerca Ciudad Militar, a una cuadra tranvía y otras vías de comunicación. Alquilamos casas recién construídas compuestas de sala, 2 ampias habitaciones, baño con agua fría y caliente, cocina y patio. Informan FO-7827.

GRAN CASA, PARA NUMEROSA FAmilia en Marianao, Jardín, portal, sala, recibidor, 6 habitaciones, 2 baños, comedor, pantry, cocina, garage, servicio, patio, traspatio con frutales. Todas las vías de comunicación. Informes Telf. FO-1718.

REPARTO MIRAMAR
Calle 22 entre 5 y 7, aquilo casa 1 planta moderna, compuesta de portal, sala, hall, recibidor, 4 cuartos, 2 baños, comedor, cocina, pantry, 1 cuarto y servicio de criados, garage para 2 máquinas, mucho patio. M-8182. Puede verse.

AMPLIACION ALMENDARES, MAGníficos apartamentos terminados de construir con todos servicios, propio para matrimonio sin niños desde $12. $20 Avenida 4a. entre Diez y Once.

91 JESUS DEL MONTE - VIBORA

ALQUILO SAN MARIANO 67 (MOderno) portal, sala, saleta, tres amplias habitaciones, baño intercalado, comedor al fondo, cocina y cuarto y servicio para criados. Informes 10 de Octubre 909.

SE ALQUILA CASA MODERNA bien situada, Luz 131 esq. a Reyes, Víbora, portal, sala, 3 cuartos, baño intercalado, coedor y cocina. Informan en la misma.

DOLORES 173, ENTRE S. LAZARO y San Anastasio sala, saleta, 3 cuartos, baño intercalado, comedor al fondo, patio. Véala. Dueño: Sta. Irene 107. Casi esquina San Indalecio. Colegio.

VIBORA. ALQUILA RESIDENCIA San Mariano 508 entre Juan Delgado y Goicuría, Reparto Mendoza. Jardín, portal, sala, recibidor, cinco cuartos, dos baños, comedor, despensa, pantry, cocina, garage dos máquinas. Dos cuartos criados con servicios $100 mensuales. Telf. F_5615.

VIBORA. SE ALQUILA O-FARRILL No. 11 moderno (Paradero tranvías) sala, saleta, cuatro cuartos, comedor baño, servicio criados, traspatio, portal etc. $35.00. Llave e informes: Bodega.

VIBORA: SE ALQUILA CHALECITO moderno: jardín, portal, sala, hall, 2 habitaciones, comedor fondo, baño intercalado, garage, patio lateral y traspatio cementado con frutales, entrada independiente, decorada, a una cuadra Calzada. Genaro Sánchez, 61, entre Primera y Segunda. $36. Teléfono I-3666.

SE ALQUILA CASA MODERNA EN lo más alto de la Víbora, propia para personas delicadas, tiene portal, sala, saleta, 3 cuartos, gran comedor, cocina, baño, patio, lavadero y servicio criados. Vista Alegre No. 177, entre Lawton y Armas. 30 pesos.

ALQUILO $30. CHALET: SOLA, 361, entre Santa Catalina y San Mariano, Reparto Mendoza. Portal, sala, saleta, comedor, agua abundante, abierto de 3 a 6. San Lázaro, 682. U-1802.

ALQUILO LUIS ESTEVEZ 114, JARdín, portal, sala, comedor, dos cuartos, baño, cocina, patio y traspatio. Llave en la misma de 3 a 6.

ALQUILO AVENIDA DE ACOSTA 62, entre Primera y Segunda, garage, sala, 4 cuartos grandes y uno chico, comedor, hall, baño, pantry, cocina, cuarto y servicio criados. Informan en la misma.

A DOS CUADRAS CALZADA VIBOra, frente Parque Córdova, todas las vías de comunicación. Alquilo moderna casa acabada pintar; jardín, portal, sala, 4 habitaciones y demás comodidades. Pedro Consuegra, 107, entre Carlos Manuel (hoy Revolución) y Gelabert.

LOMA DE CHAPLE. SE ALQUILA un magnífico chalet de 2 plantas, con garage, en Luz No. 59; llaves en el 63. Teléfono U-6423. Precio: $60.00.

SE ALQUILA LOMA DE CHAPLE VIbora, San Carlos esquina a Alfredo Zayas, hermoso chalet. Altos: 3 habitaciones, recibidor, baño, 2 terrazas. Bajos: jardín, portal, recibidor, sala, una habitación, baño, comedor, cocina, garage, cuarto y servicio criados. Verse: 9 a 11 y 3 a 5. Su dueño: Carmen 16, entre San Lázaro y San Anastasio.

SE ALQUILA $20, DOS MESES EN fondo la casa San Lázaro, 455, esquina a Tejar, Lawton; portal, sala, 2 habitaciones, comedor. Verla. Alberto Cuervo. M-2808.

ALQUILERES

JESUS DEL MONTE - VIBORA

SE ALQUILAN LOS ESPACIOSOS Y frescos altos de O-Farrill, 105, entre Revolución y Saco, compuestos de terraza, sala, cinco habitaciones, baño intercalado, hall central, comedor al fondo con bella vista panorámica. Informan por el Teléfono F-3504. Precio $35.00.

SE ALQUILA: CALLE A ENTRE 14 y 15, sala, tres cuartos, baño intercalado, gran comedor,, portal, patio y traspatio brisa. Informes: A. Ares, Concepción Nro. 230 casi esquina a Lawton.

CASA CLUB A ORILLAS DEL RIO ALMENDARES
Se alquila magnífico Club con 6.000 metros de terreno, gran salón de baile, de billares, de oficinas, taquillas y gimnasiums, magníficos servicios sanitarios y potentes duchas, solarium, bar, gran cocina, cancha de squash y hand ball, floor de basket-ball, court de tennis, desembarcadero al río Almendares y jardines. Informan: FO-1513, FO_2503 y M_9941.

SE ALQUILAN ALTOS 10 DE Octubre 82 una cuadra Quinta Dependientes, 4 cuartos, terraza, sala, recibidor, baño intercalado, saleta cocina cuarto de criados. Telf. M-2093.

ALQUILA CASA MODERNA CHAple 16, Víbora, próxima Calzada, sala, comedor, 4 cuartos, baño, garage, cuarto, servicio criados, rodeada de jardín. Llave altos informan F_2500

ALQUILO $60: RESIDENCIA EN LO más alto de la Víbora. Octava, 458, entre San Francisco y Milagros. Siete cuartos, 3 baños, 3 cuartos criados, garage dos máquinas, 2 patios con frutales. X-2493. Chacón. M-2955; de 3 a 6.

92 SANTOS SUAPEZ - MENDOZA

SANTOS SUAREZ SE ALQUILA CAlle Goss 219 sala, comedor, 2 cuartos y cocina, portal, y jardín. Precio $20. Informan en la misma.

LACRET Y PASAJE ESTE No. 53. Alquilo altos modernos; recibidor, sala, comedor, 3 cuartos, hall, baño, cocina, cuarto y baño criado. Informes Teléfono I-3519; barata.

SANTA EMILIA, 253, CASI ESQUIna a Serrano. Alquilo casa portal, sala, tres dormitorios, baño intercalado, comedor, cocina, cuarto y servicio de criados.

LUIS ESTEVEZ Y SOLA. SALA, SAleta, cuatro habitaciones, baño completo con mucha agua, balcón y terraza $32.00. También una chiquita en los bajos $16.00. Las llaves en la bodega.

ALQUILO CHALET EN SANTOS Suárez (General Lee 455 esquina a Sola) jardín, portal, sala, 3 cuartos, baño completo, comedor, cocina, garage, mucho patio, mucha agua fría y caliente. Verse de 9 a 11 y de 3 a 5 p. m.

ALQUILO $30 CHALET, SOLA 361 entre Santa Catalina y San Mariano, Reparto Mendoza. Portal, sola, saleta, 4 habitaciones, baño intercalado, comedor, agua abundante, abierto de 3 a 6. San Lázaro 682. U-1702.

RPTO. MENDOZA, ALQUILO CHAlet Juan Delgado entre Libertad y Milagros. Jardín, portal, sala, saleta, tres cuartos, baño intercalado, comedor, cocina, pantry, cuarto y servicio criado lavadero y patio. Informa: Telf. I_6124.

ALQUILO: SAN INDALECIO 723, esquina a Cocos. Espléndida casa, sala, saleta, comedor y cuatro habitaciones. Llaves en el 725. Informes: M-3198

D_STRAMPES 417 ESQUINA CARmen. Lujosa mansión 1.000 metros terreno, sala, hall, 5 habitaciones, 2 lujosos baños intercalados, regio comedor pantry, cocina calentador 2 garages 2 cuartos criados; servicios portales jardines. Verla 2 a 6. Informan F 2090

93 LUYANO

SE ALQUILA MODERNA CASA EN Luyanó, calle de Rosa Enríquez No. 305 entre Enna y Arango, con portal, sala, tres cuartos, baño intercalado, comedor cocina, servicios para criados y gran patio. Agua abundante. Informan F_4879. Puede verse de 1 a 5.

ALQUILO BAJOS CALZADA LUYAnó No. 357, entre Guasabacoa y Reforma: Portal, sala, comedor, 3 habitaciones, baño intercalado, servicio criado y cocina. Informan la misma.

MUNICIPIO 666, ENTRE MANUEL Pruna y Juana Alonso, se alquila una nave propia para panadería o dulcería. Informes: Teléfono FO-1450.

94 LAWTON - BATISTA

SE ALQUILA UN LINDO CHALET para el 1o. de Septiembre, compuesto de jardín, portal, sala, tres habitaciones, baño intercalado de color con su calefacción, comedor al fondo cocina, lavadero, garage más un cuarto alto grande independiente con sus servicios y cocina. Calle de Córdoba No. 25 casi esquina a porvenir. Reparto Batista. Tiene bastante agua. Informan en la misma y teléfono A_9877.

98 ALQUILERES VARIOS

EN EL PUEBLO DEL COTORRO, reparto centro del Cotorro alquilo casa madera sin estrenar compuesta de tres cuartos, sala, comedor, baño moderno y demás servicios. Muy fresca y agua muy abundante. La llave enfrente. Informan General Lee 6, Marianao entre Steinhart e Infanta.

SE SOLICITAN

100 PERSONAS DE IGNORADO PARADERO

JOSE RODRIGUEZ CALDERIN VEcino de la Finca Itabo en el Término Municipal de Cancelaria. desea saber el paradero de su hijo Juan Rodríguez y Fernández, que en el añ. 1926, se encontraba trabajando en el Central Adelaida, provincia de Camagüey.

101 PERDIDAS

SE HA EXTRAVIADO UN BOSTON Terrier, color blanco, con manchas negras, entiende por Tony, la persona que lo entregue o dé informes de donde se encuentra será gratificada; llamar al M-7047.

EXTRAVIADO. PERRO DE CACEría, Pointer; color chocolate, tamaño mediano. Se gratificará. Avisar 14 y A, Almendares. Teléfono FO-1475.

PERDIDA
Perdido en el Jaimanitas Club Pipa, marca «Dunhill», modelo 171, recompenso por la vuelta a apartado 706, Habana. Telf. F_6631.

102 AGENCIAS - COLOCACIONES

«AGENCIA SAN RAFAEL» U-5388
Servimos criadas, cocineras, manejadoras, mensajeros, criados, cocineros, choferes extranjeros y del país con referencias.

AGENCIA DEL VEDADO. 12 Y 23 SUcursal F1_6171. Servimos rápidamente Habana, Víbora. Tenemos cocinera repostera $20, cocineros, chauffeurs, manejadoras etc. etc y gran variedad sirvientas del país.

LA MAYOR AGENCIA DE COLOCAciones del Vedado con sus nuevos teléfonos F_3019 y F-3179. Le servimos con rapidez y garantía personas de ambos sexos para el servicio doméstico.

«LA MATANCERA» A-7740
Servimos rápidamente: criadas, cocineras y choferes. Toda clase de servidumbre y empleados de ambos sexos. Sol 111, entre Egido y Villegas.

«NEPTUNO»: U-3750
Se facilitan con rapidez: cocineros, cocineras, criadas, manejadoras, mensajeros, etc. Servidumbre de ambos sexos y razas con referencias. Neptuno número 804, esquina a Marqués González.

SE SOLICITAN

102 AGENCIAS - COLOCACIONES

«AGENCIA JOSEFINA» M-3339
Morro No. 53 Edificio Gómez. Tenemos cocineras y criadas españolas, también del país, blancas y de color. Criados, chauffeurs y pinches, todos con referencias de donde trabajaron. M-3339.

103 CRIADAS - CRIADOS

SE SOLICITA CRIADA BLANCA, para todo, en casa de poca familia, debe dormir en la colocación. Sitios No. 505 (altos) presentarse de 8 a 12 a. m.

SOLICITO JOVEN ESPAÑOLA PAra limpiar y cocinar matrimonio y un niño. Quince pesos y uniformes, dormirá en colocación. Referencias. Figueroa 318 altos esquina San Mariano. Rutas 14 y 60. De ocho a una de la tarde.

SOLICITO CRIADA DE MANO BLANca o parda con referencias, dormir colocación, sueldo diez pesos, venir de 9 a 12, C_504 altos Vedado entre 21 y 23.

104 COCINERAS Y COCINEROS

ARELLANO 426 ENTRE POCITO Y Luz Reparto San. Miguel, ruta 24. Se solicita una criada blanca para cocinar y limpiar casa chica. Sueldo $10.

SOLICITO PERSONA PARA COCInar sueldo $6.00 para empezar, Casa comidas. San Francisco 262 bajos.

SE SOLICITA COCINERA BLANCA. Sueldo: $10. Industria No. 268, segundo piso.

SE SOLICITA COCINERA REPOSTEra que sea formal y trabajadora; dormir en la colocación. 18 entre D y E, Reparto Almendares. FO-2253.

PARA COCINAR COMIDA CORRIENte para muy corta familia se solicita una mujer formal. Sueldo $10.00. Dormir fuera. Baños 607 bajos entre 25 y 27. Informes después de la una.

SE SOLICITA UNA MUJER QUE SEpa cocinar bien, que sea muy limpia y formal, que duerma en la colocación. Sueldo $15.00 si no reúne estas condiciones no moleste. Manrique No. 2. 5o. piso Departamento 20.

SE SOLICITA UNA COCINERA, QUE sea repostera, con buenas referencias, dormir en la colocación. Informan FO-7647.

SOLICITO COCINERA CORTA FAmilia y ayudar pequeños quehaceres dormir fuera, diez pesos y uniformes. Belascoaín 808 esq. Peñalver 2o. piso derecha.

105 MANEJADORAS

SE SOLICITA UNA MUCHACHA DE 12 a 16 años para manejar un niño de 7 años. Informan Jovellar 253 de 12 a 6.

107 INSTITUTRIZ

SE SOLICITA NURSE GOVERNESS francesa o inglesa que dé clases para ir al campo. Que tenga referencias. Sueldo $35.00 de 2 a 4, 5a. Avenida y 6. Reparto Miramar.

110 LAVANDERAS-LAVANDEROS

SEÑORA PARA LAVAR Y PLANchar por días a la semana, se solicita en Muralla 24. Se exigen referencias.

114 AGENTES - VENDEDORES

CIA. DE ESPECIALIDADES AMEricanas, solicita hombres enérgicos con personalidad y capacidad que tenga aspiración de salir de mediocridad, dedicándose al comercio. Vea a Mr. Vernon de 5 a 7, O-Reilly 51 bajos.

SOLICITAMOS AGENTE CAPACITAdo para visitar personas solventes. Retribución continua sobre su producción. Empedrado 46 y Compostela. Sr. Matamoros. De nueve a doce, personalmente.

SE SOLICITAN AGENTES EN LA Habana e Interior para la venta de máquinas de afeitar eléctricas. Magnífico negocio. International Marketin. Inc., Apartado 2317. Habana.

115 OFICINISTAS

NECESITO UN JOVEN PARA TRAbajar oficial comercial y una dependienta. También necesito un camarero; un sereno; un jardinero; un ayudante y un criado, sueldo $25. Compostela 58. Agencia.

116 SOCIOS

ACEPTO SOCIO APORTANDO SEIScientos pesos efectivos que administrará el mismo con patente nueva en Cuba grandes beneficios inmediatos. No curiosos, Reina 152. Depto. 35, de 10 a 12. señor Janer.

SOCIO: SOLICITO QUE APORTE $500 para negocio ya establecido, que deja de $10 a $15 diarios; no trato con preguntones. Cairo, Habana, 159.

ACEPTO SOCIO DISPONIENDO DE seiscientos peso efectivo, que administrará. Negocio nuevo Cuba de grandes beneficios inmediatos. S. Yaner. Reina 20. Departamento 35. Hora: de 2 a 5.

SOLICITO SOCIO CON 5.000 PEsos para un gran negocio. Se garantiza el dinero. Informes Galiano 509. García.

SOLICITO SOCIO CON 700 PESOS para Hotel Hospedaje. Tiene contrato y una Lechería en $1.000. Véame, no quiero corredores. Informes Sr. Prieto, Someruelos 111.

SE OFRECE UN SOCIO 300 PESOS giro lechería. Telf. M_4167.

117 SOLICITUDES VARIAS

NECESITO UN PROFESOR DE 4o. Y 5o Grados de 30 a 45 años. Para un Colegio Interno. $20. Casa y comida. «Beers» Plaza de la Catedral 16.

COMPAÑIA AMERICANA SOLICIta los servicios de personas trabajadoras de ambos sexos para empleo bien retribuído. Valdés, Obrapía número 49.

SOLICITAMOS UN HOMBRE DE 40 años, que haya pertenecido Ejército Nacional o Constitucional, conozca ejercicios infantería, para ocupar plaza de Preboste, de 8 a 11, Escuela Militar Pitman, Arroyo Arenas, Marianao.

SE SOLICITAN SEÑORITAS PARA la venta de café. Buena comisión. Informan Galiano No. 119 esquina Barcelona altos Bar «Toro». Preguntar por Vicente.

AVISO. SOLICITAMOS SEÑORITAS para vender papeletas para una fiesta benéfica. Buena comisión, de 3 a 5 p. m. Informe: Neptuno No. 613 altos, Escobar - Gervasio.

DESEA COLOCARSE UNA BUENA cocinera española, sabe de repostería, cocina toda clase de comida. Es limpia y aseada, tiene referencias. Informan San Rafael 512. M-2183.

SE SOLICITA UN FARMACEUTICO que sea práctico para un pueblo cerca de la Habana, activo y con buenas recomendaciones. Informes: Zapata entre A y B. González, Vedado.

SE SOLICITAN 10 JOVENES AMBOS sexos para ganar de 5 a 10 pesos diarios con buenas referencias en las oficinas de la Verking Organize Sales Servie Co. O-Reilly, 11. Departamento 407. Lunes de 8 a 11.

COMPAÑIA IMPORTANTE SOLICIta viajante propagandista para viajar interior República, visitar profesionales, repartir anuncios. Cubano nativo, buena presencia, preferencia soltero y con título de chofer. Escriba edad, experiencia, referencia. Curta, Anuncios Clasificados del DIARIO DE LA MARINA.

SE OFRECEN

118 CRIADAS-CRIADOS

SE DESEA COLOCAR UNA JOVEN para manejar o criada de mano tiene buenas referencias. Telf. F_6227. Dirección Calle 21 No. 263.

SE OFRECE A CASA DE FAMILIA criado peninsular acostumbrado a todo lo que requiere todo servicio fino. Plancha ropa de caballero tiene referencias de familias distinguidas. Telf. M-4157.

SE OFRECE UN CRIADO DE MANO o fregador de platos o ayudante cocina, es jardinero o friega automóviles, no tiene pretensiones. Informes por el F-3031.

SE OFRECE UNA JOVEN DE COLOR para criada de mano, cuartos o comedor con buenas referencias. Informe por el Telf. F_3031. Calle 15 No. 960 entre 8 y 10.

DESEA COLOCARSE UN SEÑOR CUbano de mediana edad para criado de mano, jardinero, o para fregador de máquinas. Informan U_5388.

ESPAÑOLA DE MEDIANA EDAD DEsea a matrimonio solo o corta familia sabe cumplir bien, tiene referencias, menos de $15 no se coloca. Telf. U_6614.

SE DESEA COLOCAR UNA JOVEN española para criada de manos, tiene referencias M-4369.

DESEA COLOCARSE UNA MUCHAcha inglesa de color para limpiar por horas o media día, sabe trabajar Pregunten por María. Telf. FO_1290, de 12 a. m. a 2 a. m.

DESEA COLOCARSE PARA EL SERvicio del comedor joven español, práctico en todo buen servicio fino, es hombre solo, sale a donde se ofrezca. También se coloca con caballeros como valet. Sabe planchar trajes, no se coloca menos de 25 pesos. Informan M-4859.

DESEA COLOCARSE JOVEN ESPAñola de criada de manos o cuartos, es formal; sabe cumplir con su obligación y tiene referencias. Teléfono FO-1975.

DESEA COLOCARSE UN JOVEN ESpañol de criado, sabe servir a la rusa y no tiene pretensiones, es ciudadano cubano y tiene referencias de las casas que ha trabajado. Informan en el Teléfono I-5658.

SE DESEA COLOCAR UNA ESPAÑOla para criada de cuartos o comedor y tiene referencias. Teléfono A-7989.

SE DESEA COLOCAR UNA SEÑORA española de mediana edad para limpiar por horas o desde por la mañana hasta la noche, lo mismo de manejadora. Teléfono U-2639.

SE DESEA COLOCAR UNA MUCHAcha española para limpiar o comedor, menos de $20 no se coloca, desea casa de moralidad; llamen M-4878. Aurelia.

DESEA COLOCARSE UNA JOVEN para criada de cuarto o comedor, tiene referencias; es del campo. Teléfono M-4481; llamar de diez a doce.

SE DESEA COLOCAR JOVEN ESPAñola para criada de cuarto, ayudar o servir a matrimonio o por horas. Teléfono F-2600.

SE OFRECE JOVEN ESPAÑOLA PAra cuartos o criada de mano, es seria y le gusta cumplir con su obligación; tiene referencias. Teléf. A-7355.

DESEA COLOCARSE UNA SEÑORA blanca de mediana edad, cubana; no tiene inconveniente ir al campo. Pueden solicitarla en Franco No. 4, departamento No. 8.

SE DESEA COLOCAR JOVEN blanca para limpiar o cuidar niño solo. Cumpliendo muy bien. Teléfono M-1177.

SE DESEA COLOCAR UNA ESPAñola para cuartos o comedor. Sabe cumplir con su obligación, tiene buenas referencias. Telf. I-6275.

SE DESEA COLOCAR UNA JOVEN de color fina, tiene referencias para cuartos, entiende de costura o manejar. F_6276.

DESEA COLOCARSE UNA MUCHAcha española para criada de mano, comedor o cuartos. Desea casa seria. Tiene buenas referencias. Informan: Telf. A-9398.

DESEAN COLOCARSE DOS JOVEnes, una española de 20 años para cuartos o comedor no menos de 15 pesos, la otra del campo 16 años para cuartos o comedor, no menos 10 pesos, muy trabajadoras y buenas referencias. Telf. U-6606.

SE DESEA COLOCAR UNA JOVEN de color bien para criada de mano o para los quehaceres de un matrimonio, duerme en la colocación, no menos de 15. Telf. U 2412.

SE DESEA COLOCAR JOVEN DE color de criada o criada cuarto, buena referencia F_5574.

SE DESEA COLOCAR UNA ESPAñola, para criada de mano, sabe cumplir con su obligación, tiene buenas referencias. Telf. F_2915.

SE OFRECE UNA ESPAÑOLA CRIAda de manos o para cuartos, tiene carta de recomendación. F-3433.

SE OFRECE JOVEN ESPAÑOLA para criada de mano o manejadora, sabe cumplir con su obligación. Sale fuera de la Habana U-5110.

SE DESEA COLOCAR UNA JOVEN blanca para criada de manos, sabe lavar y planchar, tiene referencias, prefiere dormir fuera Telf. M-4771.

DESEA COLOCARSE UNA BUENA criada de mano o para cuartos, tiene referencias y duerme en la colocación, es limpie y de buena presencia. M-3339.

SE OFRECE UN ESPAÑOL PARA criado de mano, es muy formal, tiene buenos informes, es solo y va para donde lo llamen, informarán en Calzada 456 entre F. y E. Vedado Telf. F1_7942.

MUCHACHA ESPAÑOLA, SE OFREse para criada de mano, es formal y cumplidora, con buenas referencias. Teléfono M-2042.

JOVEN ESPAÑOLA DESEA COLOcarse de criada de mano. Tiene buenas referencias. Teléfono F-6206. Carnicería.

SE DESEA COLOCAR UN JOVEN DE primer criado en casa particular y está muy práctico en lo que se refiere un servicio fino; sabe hacer toda clase de «coteles» y sabe planchar ropa de caballero y tiene referencias de las mismas. Teléfono M-1792.

SE DESEA COLOCAR UN JOVEN DE sirviente en casa particular, está habituado a todo servicio fino de casa particular; sabe hacer toda clase de «coteles» y sabe planchar ropa de caballero con esmero. Informan en la Ferretería Monserrate. Preguntar por Rodríguez. Teléfono M-2487.

SE DESEA COLOCAR UNA ESPAñola de mediana edad, práctica en todo menos cocina; seria y de confianza; tiene buenas referencias y sale a los repartos. Informes: B-2909.

SE DESEA COLOCAR UNA SEÑOra de Cienfuegos, joven, de color, para limpiar o lavar, de cocina nada; duerme en el trabajo, prefiere casa fina de moralidad; sueldo no menos de 15 o 12 pesos; dirigirse a San Benigno 711, entre Encarnación y Cocos, Jesús del Monte; preguntar por Fila.

SE OFRECE JOVEN ESPAÑOLA PAra habitaciones y coser o para comedor, sirve mesa a la rusa, es fina y de buena presencia y sabe cumplir bien su obligación; tiene inmejorables referencias de las casas donde ha trabajado. Teléfono F-9040.

DESEA COLOCARSE UNA JOVEN española para cuartos o comedor; sabe repasar y zurcir, no le importa trabajar por horas; tiene buenas referencias. Teléfono F-6202.

MUCHACHA ESPAÑOLA DESEA COlocarse para cuartos, sabe coser, tiene buenas referencias. Teléf. I-7320

SE DESEA COLOCAR UNA JOVEN española para comedor o para cuartos, sabe servir bien la mesa, lleva tiempo en el país y tiene buenas referencias. Teléfono U-5828.

SE OFRECEN

118 CRIADAS-CRIADOS

SE DESEA COLOCAR UNA JOVEN para limpieza y lavar poca ropa. F_2154.

DESEA COLOCARSE JOVEN ESPAñola para criada de mano o de cuartos, limpiar a matrimonio solo. Tiene referencias. F-2375.

SE DESEA COLOCAR UNA ESPAÑOla para criada de cuartos o comedor; sabe cumplir con su obligación; tiene buenas referencias de familias conocidas; lava y plancha ropa fina. Duerme en la colocación. F-4394.

DESEA COLOCARSE BUEN CRIADO de mano, español, experimentado en todo servicio fino, trabajador, sin pretensiones, y con esmeradas referencias de buenas casas. Teléfono M-1959.

SE OFRECE UNA ESPAÑOLA PAra criada de mano o para una señora sola; es formal y trabajadora; tiene 36 años, desea ganar $15. Informan: FO-2651.

SE OFRECE UN JOVEN DE COLOR para cualquier trabajo, ayudante de cocina, jardinero, fregador de máquinas. Teléfono F-5058.

SE DESEA COLOCAR UNA JOVEN española de criada de manos o cuartos o manejadora; sabe trabajar y tiene referencias: en la misma una señora de edad de 30 años años. Teléfono F-4219.

DESEA COLOCARSE UNA JOVEN española para cuartos y coser o para acompañar a una señora o para comedor; sabe servir a la rusa; buenas referencias. Teléfono U-5470.

SE DESEA COLOCAR UN JOVEN DE criado, español, tiene referencias. Telf. M-2381.

SE DESEA COLOCAR UNA SEÑOra española de mediana edad para los quehaceres de una casa o si no para cocinar nada más, siendo corta familia. Telf. F-6760.

DESEA COLOCARSE MUCHACHA española para cuartos o comedor, tiene buenas referencias. Informes: Telf. I_7320.

DESEA COLOCARSE UNA MUCHAcha española de criada de mano o para todo siendo corta familia. Tiene referencias. Telf. A_9558.

SE OFRECE DE CRIADA O COCINEra sirvienta formal, limpia y consciente de sus obligaciones. Tiene referencias y va a cualquier lado. Telf. F-3141.

UNA BUENA CRIADA DE COLOR desea encontrar buena casa, no le importa hacer todo el servicio. También como niñera, tiene buenas referencias de los dos cargos. F-3779, le agradan los niños.

JOVEN BLANCA CON BUENAS REferencias buen aspecto y cumplidora de su deber ofrécese como criada de mano corta familia, cuartos o cocina corriente informan FO-1077.

SEÑORA ESPAÑOLA, DE MEDIANA edad, desea colocarse para criada de mano o de cuartos, no le importa ir a los repartos, tiene referencias. M-4015.

UNA JOVEN ESPAÑOLA DESEA COlocarse de criada de manos, cuartos o comedor, es seria y trabajadora, sabe desempeñar su obligación y de delicado comportamiento, desea familia honorable; llame al U-6684. Lava y plancha.

SE DESEA COLOCAR UNA MUCHAcha española de mediana edad acostumbrada con familias americanas, se coloca para cuartos o comedor y también para todo si no es mucho el trabajo; duerme en la colocación y tiene referencias. Teléfono FO-2290.

UNA MUCHACHA ESPAÑOLA DEsea colocarse de criada de cuartos o comedor, es de buena presencia, de 15 pesos en adelante; tiene buenas referencias. Teléfono F-3179.

SE DESEA COLOCAR UNA MUCHAcha española de criada de manos o para los quehaceres de un matrimonio; tiene referencias. F-4217.

SE OFRECE UN JOVEN DE COLOR para criado, sirviente, sereno, jardinero o ayudante de cocina; va al campo; no tiene pretensiones: duerme en la casa. M-4409. Alberto.

SE OFRECE MUCHACHA DE COLOR para criada de manos, tiene referencias. Teléfono I-6020.

SE DESEA COLOCAR SEÑORA ESpañola para cocinar, tiene referencias. Informan Teléfono U-6773.

SE OFRECE UNA JOVEN ESPAÑOla fina y de buena presencia para cuartos y costura, ha trabajado en buenas casas y con muy buenas referencias; preguntar por Sara. Teléfono A5-2891.

SE DESEA COLOCARSE UN HOMbre blanco de mediana edad, fino y sin pretensiones, de criado de comedor, portero o para limpieza en general, es cumplido, con referencias de familias muy conocidas y distinguidas. Informan Teléfono FO-3229.

SE OFRECE UN JOVEN ESPAÑOL para criado de manos, con buenas referencias. Telf. F_7150.

SE OFRECE DE CRIADA DE MANO cuartos o manejadora, sirvienta formal y consciente de sus obligaciones, es decidida y va a cualquier lado. Tiene referencias. F1_6171 y F-3141.

DESEA COLOCARSE UNA MUCHAcha española para criada de cuartos o lavar y planchar ropa fina, tiene buenas referencias de donde ha trabajado; llame al F-4678.

DESEA COLOCARSE UNA SEÑORA joven para cuidar un enfermo o limpiar por noras; llame al Teléfono U-3143.

SE DESEA COLOCAR UNA MUCHAcha joven española para criada de manos, de cuarto o manejadora, seria y formal, tiene referencias; duerme en la colocación. Teléfono U-6998.

DESEA COLOCARSE UN JOVEN ESpañol para criado de mano o ayudante cocina: sabe trabajar y cumplir Teléfono M-5025.

SE DESEA COLOCAR UN CRIADO de mano, español, sabe servir mesa y tiene referencias; también sabe de jardín. Informes Teléfono M-4451 o al -6461.

JOVEN ESPAÑOLA DESEA COLOcarse en casa de moralidad, para criada de manos o cuartos, también cocina para corta familia, tiene buenas recomendaciones; sabe escribir. Sueldo de 18 pesos en adelante. Informan Teléfono I-6122; de 8 de la mañana a 4 de la tarde.

DESEA COLOCARSE UNA ESPAÑOla para criada o cocinar; sabe lavar y planchar, no duerme en la colocación, tiene buenas referencias. Telf. A_6134.

JOVEN PARDA INGLESA BUENA presencia con inmejorables referencias ofrécese como criada de manos, cuartos o manejadora, es cariñosa con los niños y sale al campo FO_1077.

SE OFRECE UNA BUENA CRIADA para cuartos o comedor, tengo muy buenas referencias salgo a donde se ofrezca, también trabajo de manejadora M_1149, A 6121.

SE DESEA COLOCAR ESPAÑOLA PAra criada de manos o cuartos. Informan al Telf. U_1612.

SE DESEA COLOCAR UNA JOVEN del país para criada de mano tiene referencias y sabe cumplir con su obligación. Llamar al teléfono F_3854.

BUEN CRIADO DE MANO JOVEN español desea colocarse es muy trabajador y muy práctico, humilde en todo su cumplimiento, tiene muy buenas recomendaciones de donde ha trabajado tres años, sabe servir bien la mesa a la rusa, ha estado con muy buenas familias, Informan Teléfono: M_1294.

DESEA COLOCARSE JOVEN ESPAñol para criado de mano y comedor. Sirve bien a la rusa, tiene buenas referencias. Informes F-5712.

119 COCINERAS-COCINEROS

COCINERA ESPAÑOLA, SE COLOCA Sabe criolla y platos finos si desean y buena repostera y tiene buenos informes. Teléfono F-3476.

SE DESEA COLOCAR UN BUEN COcinero casa particular tiene buenas referencias, va para el extranjero, Informes F-6894.

SE OFRECEN

119 COCINERAS-COCINEROS

COCINERO REPOSTERO ASIATICO desea colocarse casa particular, sabe cocinar criolla española y americana, tiene referencias. Informan Calle Zanja 60; 3er. piso, pregunte José Chang. M_4339.

SE OFRECE UN COCINERO ASIAtico, conoce cocina española y criolla y repostería, muy limpio siempre y trabaja en casa particular. Informan, llame a Luis Lay. Telf. M_5025. Calle Manrique 516 bajos.

SE OFRECE UNA BUENA COCINEra de color con magníficas referencias, hace limpieza a matrimonio, cocina sólo o cocina y limpia. Informes Calle 15 No. 960 entre 8 y 10. Vedado. F_3031.

SE DESEA COLOCAR UN ESPAÑOL joven de ayudante de cocina, estoy muy adelantado, pocas pretensiones, no me importa ir al campo, lo mismo duermo en la colocación que fuera. Tengo buenas refreencias. Teléfono: M_8132 José.

DESEA COLOCARSE UN JOVEN asiático maestro cocinero y repostero fino con muy buenas referencias desea casa familia cubana o americana. Informa Compostela No. 110. Telf. M_2424 por Francisco Ley.

BUEN MAESTRO COCINERO REpostero joven chino, cocina criolla, española y francesa, variada comida todos los días, cumple con su obligación, buenas recomendaciones. Manrique 516 M-9164. Desea colocarse casa particular.

SE DESEA COLOCAR UN COCInero y repostero asiático en casa particular sabe cocinar a la criolla, española y francesa. Tiene referencias y sabe cumplir con su obligación. Informes Telf. M-4591.

COCINERO JOVEN ESPAÑOL DEsea colocarse en casa particular. Tiene buenas referencias de las mejores familias de Cuba, conoce la cocina internacional. Toda clase de pastelería y repostería y helados. Telf. F-5884.

SE OFRECE UN JOVEN CHINO COcinero y repostero, sabe cocinar bien y cumplir con su obligación, tiene buenas referencias de donde trabajó. Informes Tenerife No. 118. Telf. A-6266 por Antonio.

SE OFRECE UN COCINERO Y REpostero chino, sabe cocina muy práctico a la española o criolla y Repostería, cumple con su obligación, tiene buenas referencias en Casa particular informan Telf. M-2190. Por Francisco Lee.

DESEA COLOCARSE MAESTRO COcinero asiático, joven, experto en toda clase de cocina y repostería, para casa particular. Habla bien español y tiene referencias de buenas casas. Telf. M-1959.

SE COLOCA UNA MUCHACHA ESpañola para cocinar y limpiar o para criada de mano. Lleva tiempo en el país sabe cumplir con sus obligaciones. Salud No. 523.

DESEA COLOCARSE UNA ESPAÑOla de mediana edad para cocinar, ayudar limpieza siendo corta familia y de moralidad; tiene referencias, duerme en la colocación; sabe repostería; sueldo no menos de $15. Llame al Teléfono A-9067.

SE DESEA COLOCAR UN COCINEro blanco, sin pretensiones; tiene referencias. Teléfono F-2722. Vedado.

SE DESEA COLOCAR UNA ESPAÑOla para cocinar o limpiar para casa de corta familia. Tiene referencias. Informan: Reina No. 102. Teléfono: A-8058.

SE DESEA COLOCAR UNA JOVEN para cocinar o limpiar solo, no duerme en la colocación el día de su salida. No se coloca menos de $15. Teléfono F1-6491.

UNA INGLESA DE COLOR DESEA colocarse, cocina criolla y americana; tiene buenas referencias. Informa Teléfono F-6000.

SE DESEAN COLOCAR DOS MUCHAchas españolas, una para cocinar y si es corta familia para cocinar y limpiar; y la otra para criada de manos; tienen buenas referencias las dos. Teléfono U-3119.

ESPAÑOLA DE MEDIANA EDAD, desea colocarse para cocinar; cocina a la criolla y española, sabe repostería, es limpia y sabe cumplir con su obligación; tiene referencias de donde ha trabajado; no duerme en la colocación. Teléfono X-2709.

DESEA COLOCARSE UNA COCInera española repostera y tiene buenas referencias. Telf. FO-1603.

COCINERA PENINSULAR DE MEdiana edad se ofrece para cocinar, sabe la cocina criolla y española, sabe su obligación, tiene referencias. Telf. F_6105.

SRA ESPAÑOLA DE EDAD SE OFREce solamente para cocinar a corta familia, tiene buenas referencias. Informes Telf. FO_1112.

SE DESEA COLOCAR MUCHACHA extranjera, es cocinera repostera y no duerme en el trabajo, desea casa de moralidad, tiene quienes responda por su conducta. Telf. M_6430. Es persona educada.

JOVEN DE COLOR COCINERO Y repostero particular. desea colocarse en casa seria si no es seria que no llame. Informes: Telf A_9165.

SE OFRECE MUCHACHA DE COlor para cocinera o criada de mano, duerme en la colocación. Sra. Rodríguez I-3552.

DESEA COLOCARSE UNA COCINEra, sabe su obligación, tiene referencias, duerme o no en la colocación, ayudaría a la limpieza si es preciso, es limpia y de buen carácter M-3339.

SE OFRECE UNA MUCHACHA PAra cocinar y ayudar a limpiar. es muy limpia y cumplidora de su deber tiene muy buenas referencias, no se coloca menos de 15 pesos en adelante. M-9436.

UNA ESPAÑOLA DESEA COLOCARse para cocinar, si es corta familia no le importa limpiar; sabe hacer plaza, no saca paquete y lleva tiempo en el país, y sabe trabajar. Teléfono U-6692.

SE OFRECE ESPAÑOLA MEDIANA para cocinar y limpiar a matrimonio solo o corta familia, sabe de repostería M_2795.

INGLES, QUIERE TRABAJAR CON americano, cocinero o criado de mano o limpieza por horas, o una lavandera, tiene buena referencia de todo. Teléfono FO_1900.

SE DESEA COLOCAR UNA COCINEra de color, entiende de repostería; tiene referencias, no duerme; sueldo no menos de $20 a $18. F-6230.

SE DESEA COLOCAR UNA JOVEN española para cocinar, sabe cocinar bien, no le importa ayudar a la limpieza, no duerme en la colocación, tiene un niño de siete años, desea tenerlo con ella; no molestará. M-1430.

SE DESEA COLOCAR UNA ESPAñola para cocinar y limpiar a muy corta familia, desea casa de absoluta moralidad; no se coloca menos de 20 pesos. Informan Teléfono M-6262.

DESEA COLOCARSE UNA SEÑORA de mediana edad para cocinar, tiene referencias, es del campo; en la misma una jovencita. M-4242.

DESEA COLOCARSE UNA ESPAÑOla para corta familia; cocina y limpia, o cocinar solamente, tiene referencias. Informan: M-5864, Escobar número 523.

SE DESEA COLOCAR UNA JOVEN de color para cocinar, tiene buenas referencias, hace dulces; menos de $15 no molesten. Teléfono F_2264.

UNA ESPAÑOLA DESEA COLOCARse para cocinar, sabe cocinar bien, no se coloca por poco sueldo; una para cocinar y limpiar. Teléfono U-5470.

SE OFRECEN

119 COCINERAS-COCINEROS

SE OFRECE UNA COCINERA REpostera española, no duerme en la colocación tiene buenas referencias. F_5355. Calle 20 No. 10 entre Línea y Calzada.

DESEA COLOCARSE UNA BUENA cocinera, es cumplidora, no duerme en el acomodo. Teléfono U-1546.

SE DESEA COLOCAR UNA JOVEN española para cocinar es repostera, en la misma otra para criada de cuartos, manejadora o criada de manos, tienen las dos inmejorables referencias. Telf. U_6389.

SE DESEA COLOCAR UNA MUCHAcha española para cocinar o limpiar a un matrimonio solo o para cocinar sólo, sabe cumplir con su obligación, tiene buenas referencias. Teléfono M_4342.

SE DESEA COLOCAR UNA BUENA cocinera española, es una señora seria y respetuosa y desea conseguir. No le importa hacer plaza, sabe hacer dulces. M_4645.

(MESTIZA) COCINERA REPOSTERA habla inglés y español solicita empleo con familia extranjera o cubana. No duerme en la colocación, sabe hacer plaza y disponer las comidas. Referencias M_4157.

SE OFRECE UNA MAGNIFICA COcinera repostera de color con referencias inmejorables. Sale a playa o finca. Informes F1 6171.

SEÑORA DEL PAIS CON BUENAS referencias se coloca de cocinera, hace o no repostería prefiere los Repartos, duerme o no colocación. $12 adelante. FO_3374.

CHINO COCINERO REPOSTERO bueno, con inmejorables referencias, responsable de su cargo, ofrécese para trabajar con familia honorable. Hace pan y galletas. No menos de $20. Informes FO 2015.

SE OFRECE ESPAÑOLA PARA COcinar o para los quehaceres corta familia. A5-3871.

SE OFRECE BUEN COCINERO ESpañol casa parcular cocina criolla, española y francesa, repostería y pastelería y helados agradable sazón, limpio y económico en la cocina, es hombre solo, sale al campo tiene referencias. Antonio Vega. M_4568.

SE DESEA COLOCAR JOVEN ESPAñola para cocinera solo, sabe cumplir con su obligación, desea casa de moralidad o para servici ode matrimonio, igual duerme fuera que dentro, tiene buenas referencias. M-4427.

SE OFRECE UNA BUENA COCINEra, desempeña una buena cocina; no le importa salir alguna finca o a playas; ayuda a la limpieza, duerme en la colocación y sale a los repartos. M_1149 y A_6121. Aguila 759.

SE OFRECE MAGNIFICO COCINEro repostero, cocina criolla y española. Lo mismo para familia que para el comercio. Referencias Acosta 35. Teléfono A-9427.

SE DESEA COLOCAR UNA BUENA cocinera repostera, española, en casa de moralidad; cocina a la española y a la criolla, tiene referencias. Reina No. 156, altos.

SE DESEA COLOCAR UNA SEÑORA española de cocinera; cocina a la española y a la criolla; sabe de repostería, sólo para la cocina, tiene referencias de las casas que ha trabajado; desea casa seria. Vedado, Habana; no repartos. Teléfono M-5056.

UNA COCINERA DE PRIMERA INglesa, de color, desea colocarse con la familia particular, repostera, cocinera a la americana y criolla, bien recomendada y sabe sus obligaciones. Teléfono F-6203.

SE DESEA COLOCAR UNA ESPAñola para cocinar y limpiar a corta familia; no se coloca menos de 15 pesos. En la misma otra para cocinar solamente, sin pretensiones. M-4060.

UNA COCINERA DE COLOR CON buenas referencias desea hallar casa buena; también se ofrece como criada; sabe los dos oficios perfectamente, hace dulces si el sueldo lo amerita, Teléfono F-3179.

SE DESEA COLOCAR UNA SEÑORA española para cocinar y limpiar para corta familia; sabe cumplir con su obligación, tiene referencias si las desean. Informan: U-1433.

COCINERO ESPAÑOL DESEA COlocarse en casa particular o de comercio; cocina en varios estilos, es muy limpio y trabajador, sin pretensiones, con referencia de buena familia. Teléfono M-5158.

UNA ESPAÑOLA DESEA COLOCARse para cocinar, si es corta familia no le importa limpiar; sabe hacer plaza, no saca paquete y lleva tiempo en el país y sabe trabajar. Teléfono U-6694.

COCINERO REPOSTERO VIZCAINO limpio y económico, para casa particular o comercio con referencias para la Habana o el campo; mediana edad; sueldo de situación. Teléfono: A-6343. S. Miguel 304 moderno, bajos.

DESEA COLOCARSE UNA SEÑORA española de mediana edad para cocinar, cocina solo: sabe bien su obligación y es formal. Teléfono A5-4361.

SE DESEA COLOCAR UNA JOVEN de color para cocinar o limpiar, tiene referencias; duerme fuera; llame al Teléfono F-6279.

SE OFRECE ESMERADA COCINEra buena sazón, limpia, formal y consciente de sus obligaciones, tiene referencias, va a cualquier lado. F1-6171, F_3141.

DESEA COLOCARSE UNA JOVEN de color para cocinera, con buena referencia. Esperanza 103. Telf. A5_0281.

SE DESEA COLOCAR UN MAESTRO cocinero cubano, conoce repostería, tiene buenas referencias de casas conocidas, se coloca en casa particular o en comercio sin pretensiones de suelo, sale al campo. Llame al Telf. F_6131.

SE DESEA COLOCAR UNA BUENA cocinera de color, sabe de repostería, tiene buenas referencias, sueldo no menos de 15 pesos. Calle 10 No. 55 entre Tercera y Quinta Vedado. Telf. F-4186.

120 MANEJADORAS

SE DESEA COLOCAR MANEJADORA con muchos años de práctica; es muy cariñosa con los niños, desea casa de moralidad; tiene muy buenas referencias de familias conocidas. Sueldo $20. Informan Teléf. F-5732.

DESEA COLOCARSE UNA ESPAñola de manejadora o de criada de manos o para cocinar y limpiar para corta familia es fina y sabe cumplir con su obligación. joven. Informan: M-5627.

SE DESEA COLOCAR UNA PARDA, de mediana edad para manejadora o criada de cuartos, va a todas partes, tiene referencias. Teléfono F1-6021.

DESEA COLOCARSE UNA INGLESA de color, de manejadora o cocinera con matrimonio o corta familia, tiene buenas referencias; sueldo no menos de $20. FO-3408. Pregunten por Luisa.

122 INSTITUTRIZ

INSTITUTRIZ-GOVERNESS. SEÑOra francesa solicita colocación en casa de familia honorable, atender educar niños y enseñarles el francés. Alta referencia. Informes por escrito L. E. Governess. DIARIO DE LA MARINA.

123 COSTURERAS-MODISTAS

SE OFRECE UNA JOVEN DE COlor, para toda clases de costura fina, de señora y niño; saca patrones, copia de figurín y puede ayudar a la limpieza. No duerme. F-5846.

SE OFRECE UNA JOVEN DE COlor para coser por días en casa particular. Hace toda clase de costuras finas de señora y niños, ropa interior. También varias piezas caballeros: saca patrones. F-5846.

124 LAVANDERAS-LAVANDEROS

SEÑORA LAVANDERA SE OFRECE para casa seria. Calle D No. 505, entre 21 y 23. Departamento letra A.

SE OFRECEN

125 CHOFERES

DESEA COLOCARSE UN CHOFER del campo sin pretensiones, salgo al interior y tengo buena referencia. Telf. F-2357.

SE DESEA COLOCAR UN CHOFER de color en casa particular que sabe cumplir con su trabajo, tiene buenas referencias. Para informes «El Sol» F-6050.

DESEA COLOCARSE UN CHOFER español en casa particular, tiene buenas referencias de familias muy conocidas que sirvió como chofer de mucha experiencia. Telf. F_4177.

DESEA COLOCARSE CHOFER MEcánico para particular o comercio; buenas referencias. Teléfono I-5130.

DESEA COLOCARSE UN CHOFER español en casa particular, tiene referencias; para más informes llame al Teléfono U-6164.

CHOFER-CRIADO ESPAÑOL JOVEN práctico en los dos servicios con referencias de familias conocidas, no le importa salir al campo. Informan Teléfono U-2703.

SE DESEA COLOCAR UNA MUCHAcha del país, para dependienta, limpiar o ama de llave. Teléfono M-4578, desea casa de moralidad.

SE OFRECE CHOFER ESPAÑOL, sin pretensiones con 22 años de experiencia, para casa particular; es cumplidor de su trabajo y buen trato para la familia más delicada, tiene buenas recomendaciones y entiende de mecánica. Informan: U-6707.

SE DESEA COLOCAR UN CHOFER español en casa particular. Tiene buenas recomendaciones de las casas donde ha trabajado. Telf. F_5262.

UN CHAUFFEUR DEL CAMPO DE color desea colocarse tiene buenas referencia. Teléfono X_2246.

DESEA COLOCARSE BUEN CHOfer español de treinta y cuatro años de edad y muchos años de experiencia, tiene quien lo recomienda; manana toda clase de máquinas y conoce la Habana y carreteras. Teléf. M-3339.

DESEA COLOCARSE BUEN CHOfer, experto en toda clase de máquinas y mecánica, sin pretensiones y con esmeradas referencias de buenas casas. Teléfono M-1959.

DESEA COLOCARSE CHAUFFEUR en casa particular o para camión. Informes FO-1717 Luis.

SE DESEA COLOCAR CHAUFFEUR español lo mismo particular que para camiones de transporte, tiene referencias, Informan Telf. A5_5012. Menéndez.

CHAUFFEUR DEL PAIS JOVEN con 9 años de práctica ofrece sus servicios con garantías, no le importa trabajar fuera de la ciudad. F-3179.

CHAUFFEUR PARDO DEL PAIS, presentable, con inmejorables referencias y práctico en carreteras, con conocimiento de mecánica, ofrécese para casa particular o viajante para el interior. Informes: FO_2015, y FO_1077.

AVISO IMPORTANTE
Si usted tiene automóvil y aprecia su vida, hágase de un choffer competente que le ofrece «Motor Club de Cuba», Sociedad de Beneficencia. C número 160, Vedado. Telf. F_5315.

CHOFER ESPAÑOL DESEARIA COlocarse en casa particular o comercio 17 años de práctica, tiene referencias. Teléfono I-3249.

CHOFER ESPAÑOL DE MEDIANA edad, desea colocarse en casa particular, buenas referencias de las casas que prestó sus servicios, muy cumplidor y competente. Informan en el Teléfono F-7024.

DESEA COLOCARSE UN CHOFER de color, para casa particular, tiene referencias. Teléf. F-6163. Vedado.

DESEA COLOCARSE CHOFER CON referencias. Teléfono F-2444.

DESEA COLOCARSE UN CHOFER español en casa particular, duerme en la casa o fuera, tiene buenas referencias. Informan: F-6228.

SE DESEA COLOCAR UN JOVEN de color para chofer, tiene buenas referencias. Informan: M-7071. Mario.

SE OFRECE UN CHOFER PARA CAsa particular o para comercio, con 18 años de experiencia en el oficio. Informes: F-2784 o F-4466. Preguntar por Pepe.

CHOFER ESPAÑOL MUCHA PRACtica y buenas referencias, desea prestar sus servicios a familia particular. Informan: F-3801.

SE DESEA COLOCAR UN BUEN choffer español experto en toda clase de máquinas y mecánica en general, sin pretensiones, sabe cumplir con su obligación y tiene referencias de las últimas casas en que ha trabajado. Informes: por el F_6800.

126 JARDINEROS

SE OFRECE JOVEN PARA JARDInero, sereno o criado de mano, tiene referencias. Informa H y Calzada. F_3164.

SE OFRECE UN JARDINERO COnocedor de toda clase de plantas de flores. Lo mismo en sembrar frutales, cuidado e injertar, tiene referencias de las casas que ha trabajado. Informan calle 2 entre 11 y 13. Reparto Almendares. Telf. FO-2618

129 OFICINISTAS

SE OFRECE SEÑORITA TAQUIGRAfa mecanógrafa con conocimientos de contabilidad e inglés para oficina seria. Sin pretensiones. Con referencias. Srta. López, de 9 a 11 y 3 a 5. Telf. U_2101.

TAQUIGRAFA MECANOGRAFA EN francés, inglés y español se solicita para Casa Comisionista. Dirigirse por escrito a Apartado 1134, Habana, redactando carta en francés e inglés indicando pretensiones.

SE OFRECE CORRESPONSAL INglés y español con mucha experiencia en negocio de comisiones y representaciones, de 2 a 6 p.m. por $10.00 semanales. Apartado 2236.

SE OFRECE MECANOGRAFA CON práctica u otro empleo de oficina, sin pretensiones. Informe M-5147 o U-5519.

EXPERTO TAQUIGRAFO INGLES-español, corresponsal, traductor, contador, solicita empleo permanente o por horas. Sueldo nominal. Teléfono A-7549.

131 OFERTAS VARIAS

SE OFRECE UN MATRIMONIO PARdo. El para criado, ella para cuardos. Salen a cualquier lugar. Informes por el Telf. F-3031.

SE OFRECE UN PRACTICO DE FARmacia del interior con pocas aspiraciones, buenas referencias. Llame al Telf. M-4840. Barbería Industria No. 160 por Barcelona.

SEÑORA FINA Y FORMAL, OFREcése para señora de compañía; cose y corta por figurín con práctica de cuidar enfermos. Teléfono FO-3808.

SEÑORA INSTRUIDA SE OFRECE para ama de llaves o dama de compañía. Informan: Telf. A5-1651. Referencias.

NECESITA TRABAJAR JOVEN DEL interior, Santiago de Cuba; no tiene referencias, si la desean la tengo; me ofrezco jardinero, sirviente, camarero, ayudante chofer y talabartero: referencias de mi trabajo; pregunten por Carlos. Teléfono F-6108.

SE DESEA COLOCAR UN JOVEN español para portero o sereno, lo mismo para criado de manos, con referencias. Teléfono F-2255.

SE OFRECE UN PRACTICO DE FARmacia del interior con poca aspiración; informes Telf. M-5951. Industria No. 160 por Barcelona.

DESEA COLOCARSE UNA SEÑORA joven para cuidar un enfermo o limpiar por horas; llame al Teléfono U-3143.

M.E.C.D. 2016

DESDE WASHINGTON

SOCIALISMO MUNICIPAL

Especial para el DIARIO DE LA MARINA)

Desde Buffalo, en el lado americano, hasta Torondo, la capital de la provincia canadiense de Ontario, la carretera, que primero corre varias millas a lo largo del río Niágara hasta las cataratas, se desvía a partir de éstas hacia el interior del Canadá, atravesando los extensos campos cultivados en las riberas del lago Ontario, desde la ciudad canadiense del Niagara Falls hasta la ya citada ciudad de Toronto.

La agricultura en esta zona es principalmente frutera, aunque abundan también las grandes vaquerías como resulta natural en las proximidades de todo gran centro urbano. A uno y otro lado del camino se extienden, hasta donde alcanza la vista, tierras cuidadosamente cultivadas en las cuales los manzanos, los melocotoneros y los perales, en gran parte cargados de frutos, forman filas y cuadros interminables. De vez en cuando extensos viñedos me recuerdan ciertos paisajes de California, que sólo conozco en películas y fotografías. Abundan también los cultivos de hortalizas muy bien atendidos y, como queda dicho, grandes establos en cuyas cercanías pacen tranquilamente las vacas del tipo «Jersey», que predominan de una manera casi absoluta en esta parte del país.

Este primer campo canadiense que contemplo se asemeja algo a las tierras del estado de New York que acabo de atravesar antes de llegar a Buffalo, pero presenta un aspecto más rústico y más campesino, más modesto. Mientras se viaja por el estado de New York, parece que sólo se atraviesan fincas de recreo, admiramente atendidas y dispuestas más para solaz de propietarios ricos que para labores propiamente agrícolas con miras a la producción y a la venta.

En estas tierras del Canadá la impresión es otra, y aunque la mayoría de las fincas cuentan con excelentes casas, están bien cuidadas y muestran muy buena apariencia, se recibe la impresión de que se atraviesan campos de trabajo en los cuales una población agricultora de alto nivel produce en vasta escala y libra el sustento. Esta impresión de un país más modesto y laborioso, más directamente enfrentado con la dura necesidad de trabajar y de vivir, me acompañó, dicho sea de paso, en todo mi rápido viaje por el Canadá.

Toronto es un gran centro industrial y mercantil de 700,000 habitantes, situado junto al lago Ontario, sobre el cual tiene un activo puerto; una ciudad moderna, en el más amplio sentido del término, con rascacielos y grandes edificios públicos como los de cualquier ciudad americana del mismo tipo. La provincia a que sirve de capital es tan espaciosa como todas las del Canadá, pues posee la extensión de Francia y Alemania juntas, aunque el número de sus habitantes sólo alcanza a la cifra de 3.432,000, entre los cuales predominan los de origen inglés.

Muchas cosas de interés ciertamente tiene Toronto, entre otras una espléndida Universidad con más de cinco mil estudiantes, pero lo que especialmente atrajo mi atención fué el hecho de que todos los servicios públicos, excepto el gas y el teléfono, son propiedad de la ciudad y se operan al costo para beneficio de los vecinos. La municipalidad posee y opera los tranvías eléctricos, los ómnibus, las plantas de fuerza eléctrica y el abasto de agua, puramente al costo, manteniendo todos estos servicios en el más alto grado de eficiencia.

El sistema de transporte, tanto de tranvías como de ómnibus de la ciudad está manejado por la Comisión de Transportes de Toronto, compuesta de tres ciudadanos designados por el consejo municipal. El gran éxito alcanzado por la Comisión y los beneficios que ha obtenido el público, han extendido el sistema mucho más allá de los límites de la ciudad. La Comisión posee la «Gray Coach Lines» con un servicio interurbano de ómnibus entre Toronto y Buffalo, Niagara Falls, Hamilton, Brantford, London y otras muchas municipalidades vecinas. Son propiedad también de la Comisión una línea eléctrica de los suburbios hasta las poblaciones de Long Branch y Scarboro, y una línea de ferry boats entre Toronto Island y la ciudad.

En vista del éxito alcanzado por la municipalidad de Toronto en el manejo de sus servicios de transporte, varias municipalidades vecinas han puesto sus servicios de la misma clase bajo la dirección de la Comisión de Transportes de Toronto. Las poblaciones de Weston y de York, así como varias más, han colocado sus sistemas de tranvías y de ómnibus, también de propiedad municipal, bajo al hábil manejo de la Comisión mencionada.

El sistema funciona desde hace cerca de diecisiete años, pues la ciudad lo adquirió de la compañía concesionaria al expirar el contrato de ésta en 1921, por la suma de doce millones de pesos. Las mejoras que desde entonces se han introducido en el mismo son importantísimasc, estableciéndose una estrecha conexión entre los tranvías y los ómnibus, todos de propiedad municipal, gracias a la cual se dan transferencias de tranvías a ómnibus y viceversa en todas las partes de la ciudad. En fecha anterior a la municipalización de los servicios de transporte, en la ciudad existían varias empresas de tranvías y ómnibus, cada una de las cuales cobraba sus pasajes sin dar transferencia para las demás empresas:. El promedio del pasaje entonces se elevaba a 14 centavos, mientras que hoy está reducido a 6.17 centavos, cifra cerca de un 40 por ciento más baja que la de los pasajes en tranvía en cualquier ciudad de los Estados Unidos.

Aunque el sistema, según puede comprobar de hecho el visitante, funciona a la perfección y tranvías y ómnibus se hallan en excelentes condiciones, con un personal amabilísimo, traté de verificar si la política no se mezcla en el trabajo de la Comisión, crea una empleomanía excesiva y fomenta otras lacras por el estilo. En la Cámara de Comercio, a la cual acudí a pedir informes, se me manifestó que los tres miembros de la Comisión de Transportes de Toronto manejan el sistema de tranvías y de ómnibus de la ciudad con estricta independencia, sobre una base exclusivamente comercial, teniendo como único fin asegurar el más eficiente servicio al menor costo para el público.

El autor de esta crónica sabía algo del gran desarrollo del socialismo municipal en Inglaterra, pero por primera vez ha podido ver de cerca un gran sistema municipal de transportes, mucho más amplio que el de la Habana, operado eficientísimamente por el municipio en exclusivo provecho del vecindario.

DIPLOMATICUS.

Agosto 29 de 1938.

INVADEN LA CASA DEL MUFTI DE PALESTINA

JERUSALEN, septiembre 1. (Havas).—Un abanda armada de Hebron allanó el domicilio del Mufti Cheik Mohamee Dahdub y se apoderó de muchas armas que el Mufti tenía para su defensa.

ALEMANIA Y FRANCIA TIENEN MENOS MOTIVOS PARA ODIARSE QUE PARA ADMIRARSE, DECLARO ADOLFO HITLER AL PERIODICO FRANCES "LE JOURNAL"

LORD RUNCIMAN HA ENVIADO AL FUEHRER ALEMAN HITLER, POR CONDUCTO DE HEINLEIN, UNA APELACION A LA PAZ

Se cree que el mensaje contribuirá a que Hitler dé su aprobación a la continuación de las negociaciones

Hitler puede suspender las negociaciones y amenazar con la guerra sino se aceptan las demandas, aceptar las nuevas proposiciones checas o pedir que se celebre un plebiscito

LONDRES, septiembre 1. (AP.)—El Vizconde Runciman, mediador extraoficial británico en la crisis germano-checoeslovaca, según se afirma en los centros autorizados, ha dirigido un llamamiento personal al Reichsfuehrer Hitler a fin de que contribuya al mantenimiento de la paz.

Portador del llamamiento hasta Berchtesgaden lo fué Konrad Henlein, líder del partido alemán del Sudeten, quien conferenció con el Fuehrer en su retiro de Baviera.

Se dice que Runciman, que cree en la sinceridad de los deseos de paz de Henlein, pidió al líder de la minoría alemana del Sudeten que entregara a Hitler una apelación en la que le pedía que aprobara la continuación de las negociaciones sobre las demandas de la autonomía alemana.

La habilidad de Runciman para llegar hasta Hitler ha sorprendido a los círculos diplomáticos de Londres. Encuentran muy significativo el hecho de que Henlein se hubiese prestado a llevar el mensaje.

Espérase que el mensaje contribuya a influir sobre la decisión de Hitler aprobando las últimas proposiciones del gobierno checoeslovaco a los alemanes del Sudeten como base para nuevas negociaciones.

Hasta ahora, según creen las personas autorizadas, las probabilidades son parejas, pudiendo Hitler adoptar una de estas tres decisiones:

Primera: Suspender las negociaciones y amenazar con la guerra a menos de que las demandas de la mayoría alemana sean aceptadas inmediatamente.

Segunda: Considerar que las proposiciones checas justifican la aceptación de las mismas como base para las negociaciones y que al mismo tiempo le permiten decir que ha obtenido «justicia» para la minoría sin guerra, demostrando así su interés por la paz.

Tercero: Pedir un plebiscito para los alemanes del Sudeten a cambio de la promesa alemana de mantener la paz durante veinte años.

Este último curso sería reminiscencia de la táctica que empleó Hitler cuando la ocupación de Renania en 1936 y las personas informadas dicen que sería una maniobra astuta.

En Francia y la Gran Bretaña aprobarían la proposición del Plebiscito, aunque ello condujera a la unión virtual de los sudetes con Alemania a causa de que la desaprobación dejaría a las naciones democráticas abiertas a la acusación alemana de que no les interesa la paz del mundo.

Londres confía en que Hitler se decidirá por la segunda actitud en vista de que Alemania tiene en cuenta la reacción en los Estados Unidos y se halla enojada por el tono que emplea la prensa norteamericana.

Aumenta la audacia de los terroristas y rebeldes árabes

La situación fronteriza del Noroeste de la India parece un tanto confusa

JERUSALEN, septiembre 1. (Havas).—La situación se hace cada vez más tirante y peligrosa en todo el territorio de Palestina, donde los rebeldes cada vez dan golpes de mano más audaces. Aun duraba el asombro causado por el atrevido asalto a mano armada de la sucursal del banco Otomano en Jaffa, cuando un grupo de árabes insurrectos logró apoderarse del auxiliar del Delegado Regional Británico, que regresaba de recoger una cantidad de dinero en una población vecina a Nazaret. El delegado viajaba en un automóvil del Cuartel General, con escolta de tres hombres. Todos fueron hechos prisioneros, cayendo en poder de los asaltantes doscientas libras esterlinas que llevaba el funcionario.

En Naplus los terroristas han impuesto a los habitantes árabes, así como a los empleados de Kouffieh, un tocado consistente en un velo sostenido sobre la cabeza por tres cordones, y el que recientemente fué proclamado como el tocado nacional, para sustituir al turbante. Todos los que se han negado a aceptar la original disposición, han sido amenazados de muerte.

Parece algo confusa la situación en la Frontera del Noroeste de la India

BOMBAY, India, septiembre 1 (Havas).—Las autoridades militares de Simla, informan que la situación general en el distrito de Waziristain deja mucho que desear. El fakir Exipi continúa siendo una amenaza para la paz, por razón de prestigio, y como consecuencia de ello no ha sido aun posible reducir los efectivos estacionados en el Waziristain, además de la guarnición ordinaria de la provincia. Aunque hasta ahora no hay motivos de inquietud especial, parece que la normalidad no es completa en esa región de la frontera de la India y el Afganistán.

El próximo domingo aparecerán en el

DIARIO DE LA MARINA

UNA NOVELA COMPLETA

del gran autor Javier de Maistre, y una selección de colaboraciones de las mejores firmas. Además

32 PAGINAS EN COLORES

~∘~

El sumario de esa edición verdaderamente excepcional, es el siguiente:

SOLTEROS

por Ada M. Duque, donde una mujer se dirige a los célibes diciéndoles numerosas y sabrosas verdades;

LOS INGENUOS ESPIAS,

por Ramiro Trelles, en una doble página bellamente ilustrada en colores;

MISS CLAIRE TREVOR, REINA DE LAS CINTAS "B"

por Mario Gualda, relatando la vida de esta sugestiva actriz de la pantalla;

PIELES CON TRAJE DE BAÑO,

o la manera de exhibir las pieles en los Estados Unidos;

EL BANDIDO,

un cuento breve de William S. Hart (ilustrado);

EINSTEIN COMO COLON,

colaboración científica del doctor Julio Cantala;

TEATROS QUE FUERON,

otra postal "descolorida" en que Federico Villoch historia la existencia de los antiguos teatros habaneros;

LA VIDA DE SUSANA LENGLEN,

la Emperatriz del Tennis, contada por Renato Villaverde desde París;

LA GUILLOTINA SIN SANGRE,

el relato más crispante de los publicados, relativo a la Isla del Diablo;

LA CONSTRUCCION DE CAMINOS EN ETIOPIA,

enumerando la labor de Italia en el país conquistado;

HERNAN CORTES VOLVIA DE LA MUERTE,

por Rafael Heliodoro Valle;

CEILAN, DIADEMA DEL OCEANO INDICO,

por John Bolger;

HAMLET Y MONTESINOS,

por el doctor Carlos Montoro y Saladrigas; importante estudio de las vidas y las obras de Shakespeare y Cervantes;

OTROS

numerosos trabajos de importancia, la sección de rotograbado, secciones ordinarias notablemente aumentadas, avaloran esa edición que, pese a su extraordinario interés se adquiere en la calle al precio corriente de

5 centavos

Puede también, hacerse suscriptor, llamando a los teléfonos:

M-7911-M-7912 y M-7913

No creo-sigue diciendo Hitler-que el bolchevismo logre sus fines en países como Francia, Holanda y Bélgica

El Partido de la minoría alemana de los sudetes ha dado su aprobación a la actitud tomada por sus jefes sobre el confícto con Checoeslovaquia, en reunión efectuada ayer

PARIS, septiembre 1. (AP.)—El periódico derechista «Le Journal» publica hoy una entrevista con el Reichsfuehrer Adolf Hitler en la que el Canciller alemán dice que Francia y Alemania tienen más razones para admirarse que para odiarse.

El escritor, Alphonse de Chateubriand, dice que Hitler le declaró en su residencia montañosa de Baviera que el concepto social-nacionalista del mundo es imposible sin la paz, terminando con la manifestación de que «una paz larga y profunda es necesaria».

El Canciller Hitler inició la entrevista haciendo constar que, antes de la aparición del social-nacionalismo, el mayor peligro para Europa era que Alemania abrazara el bolchevismo.

«Ahora ya no creo que el bolchevismo logre sus fines en naciones como Holanda, Bélgica y Francia», dijo.

«El comunismo ruso-asiático en esas naciones está vencido ya. Pueden producirse crisis interiores, habrá algunas más, pero Francia por ejemplo jamás será presa de ese devorador principio».

Volviendo a las relaciones franco-alemanas Hitler dijo:

«Tenemos abundantes diferencias con Francia en la Historia, pero a pesar de ello los dos pueblos son de la misma familia. He dicho eso a toda Alemania.

Existen lazos entre nosotros que han creado un vínculo indestructible. Hemos cambiado ideales, nos hemos dado ejemplos y lecciones.

Seamos justos: tenemos menos razones para odiarnos que para admirarnos».

El Sudeten ha aprobado la actitud de sus líderes

PRAGA, septiembre 1. (AP).—Los líderes del Sudeten se reunieron hoy y a la terminación de la sesión publicaron un comunicado haciendo constar que el partido aprobó la conducta de sus negociaciones con el gobierno y Lord Runciman, mediador extraoficial británico.

El comunicado, que se considera como respuesta a las noticias que había publicado la prensa dando a entender que existían divisiones en el seno del partido alemán, dice:

«La actitud y labor de los líderes del partido que participan en las negociaciones con el gobierno y la misión inglesa han sido aprobados por unanimidad».

Uno de los representantes del partido añadió que no debía interpretarse el contenido del comunicado en el sentido de que implicara la aceptación del plan del gobierno como base para las negociaciones.

Indicó que antes del regreso de Henlein y antes de conocerse la opinión de Hitler no se pueden hacer declaraciones oficiales acerca del plan del gobierno.

Una comisión del Sudeten será recibida mañana por el primer ministro Milano Hodza y durante la entrevista se le dará a conocer a los comisionados el plan del gobierno.

Los líderes se quejan de que todavía no han recibido el texto del plan del gobierno.

Tiene entendido que el plan propone la división del país en 23 cantones, de los cuales tres tienen poblaciones completamente alemanas.

Los funcionarios administrativos en los distritos puramente alemanes se dividirían entre alemanes y checos a razón de mitad y mitad y para compensar a los alemanes se les daría algunos puestos en los distritos checos.

Aplazada hasta hoy la constitución del arbitraje del Chaco

La delegación boliviana a la Conferencia de Lima irá presidida por el Canciller

BUENOS AIRES, septiembre 1. (AP).—La constitución del Colegio arbitral del Chaco que debía realizar hoy ha vuelto a diferirse para mañana según las informaciones suministradas por los círculos de la conferencia.

El aplazamiento se debe a que el delegado uruguayo Martínez Thedy no ha recibido las credenciales que lo acreditan como representante del Presidente Baldomir.

Probablemente Pedro Manini Ríos será nombrado representante de Baldomir conjuntamente con Martínez Thedy.

El Partido Colorado no participará en las elecciones paraguayas de este mes

ASUNCION, Paraguay, septiembre 1. (AP).—Cumpliendo una resolución del partido Colorado, los afiliados al mismo no participarán en las eleccione parlamentarias de este mes.

Con ese motivo renunciaron los representantes del partido en la Junta Electoral, señores Angel Florentín Peña y Leandro Prieto.

Hasta ahora sólo el partido liberal presentará candidatos.

La delegación boliviana a la conferencia de Lima estará presidida por el Canciller

LA PAZ, Bolivia, septiembre 1. (AP).—Se anuncia que la embajada de Bolivia a la octava conferencia panamericana de Lima estará presidida por el Canciller Eduardo Díaz Medina y formarán parte de ella Tomás Manuel Elío, Casto Rojas, Jorge Saenz García, Damaso Eduardo Delgado.

Se concede importancia enorme al viaje de Heinlein a Alemania para cumplir una misión de Lord Runciman

Se cree que la visita de Heinlein significa que los sudetes están dispuestos a aceptar las nuevas proposiciones de Praga en el caso de que sean aprobadas por el Canciller Hitler

PRAGA, Checoeslovaquia, septiembre 1. (Havas).—El gesto de Lord Runciman enviando a Adolfo Hitler por conducto de Konrad Henlein un mensaje, es la mejor prueba de que los gobernantes de Checoeslovaquia están haciendo todas las concesiones posibles para mantener la paz, se dice esta noche en los círculos políticos de Praga, al comentarse el viaje del líder sudeta a Berchtesgaden. Se arguye también que el vizconde Runciman, cuya imparcialidad es reconocida hasta por los mismos sudetas, no habría enviado apelación alguna a Hitler, mientras no se hubiese realizado por parte de los checos, todo lo necesario para llegar a un acuerdo.

Se estima hoy en Praga que los temores y preocupaciones de la Misión Británica no podían provenir más que de las eventuales decisiones del III Reich. Por ello el viaje de Henlein contribuirá a aclarar definitivamente la situación.

No se puede llegar prácticamente a ningún arreglo, sin el asentimiento del canciller-presidente de Alemania. La cuestión es saber ahora cuál será la respuesta que mañana, viernes, lleven los plenipotenciarios del Sudeten Kundt y Frank al presidente Benes. En relación con esto, no ha sido posible obtener, hasta medianoche, ni la menor indicación.

No aceptarán el nuevo proyecto

BERLIN, septiembre 1. (Havas).—Según los informes recibidos en Berlín, los delegados del Sudeten alemán, sin rechazar categóricamente el proyecto recientemente sometido por el Gobierno checoeslovako, lo declararán inaceptable. Esto siempre indica que por el momento no habrá ruptura de las negociaciones, pues Berlín parece esperar que Praga haga entonces nuevas proposiciones.

Significado de la visita de Henlein

LONDRES, septiembre 1. (Havas).—La visita de Henlein a Hitler, a petición de Lord Runciman, es interpretada hoy en los círculos políticos de Londres como una clara indicación de que los sudetas están dispuestos a aceptar las nuevas proposiciones del Gobierno de Hodza, si son aprobadas por el canciller-presidente de Alemania. El viaje del líder del Sudeten a Berchtesgaden, afírmase esta noche en esta capital, tiene enorme significación, ya que contribuye a corroborar, como ningún otro hecho anterior, que dígase cuanto se diga, el centro del problema checosudeta está en Berlín.

Reconoció Checoeslovaquia la conquista de Etiopía

PRAGA, septiembre 1. (Havas).—El nuevo Ministro de Italia en Praga signor Francesco Fransoni, presentó hoy sus cartas credenciales como enviado extraordinario y ministro plenipotenciario del rey de Italia y emperador de Etiopía, con el ceremonial de costumbre. Los discursos protocolarios fueron muy afectuosos, aludiéndose a las relaciones amistosas que han existido siempre entre Italia y Checoeslovaquia. Además, el hecho tuvo la importancia especial de que sirvió para ratificar el reconocimiento de la conquista de Etiopía por Italia, ya que las credenciales estaban firmadas por Víctor Emmanuel III, como rey-emperador.

Checoeslovaquia rechaza la desunión territorial

PRAGA, septiembre 1. (Havas).—La dirección del partido nacional checo votó una resolución rechazando, como también ya lo hizo el partido populista checo, toda solución del problema político nacional, que de[...] truya la unidad territorial y admin[...] trativa de Checoeslovaquia.

La resolución va directamente co[...] tra la división del país en canton[...] o «zupas» y contra la particularid[...] de que la cuestión minoritaria hú[...] gara vaya a ser tratada paralelam[...] te a la sudeta. Se insiste en que e[...] aspecto del problema es de la comp[...] tencia de la futura Dieta checa, [...] que la mayor parte de los húngar[...] residen en territorio de Checoeslov[...] quia.

Continúan su avance los ejércitos japoneses que están operando en las orillas de los ríos Yangtzé y Amarillo

Se sabe de 34 muertos y de gran número de desaparecidos y heridos a consecuencia del tifón que azotó las islas niponas en las que causó daños por valor de cien millones

SHANGHAI, septiembre 1. (AP).—Los japoneses anunciaron esta noche que sus ofensivas en los ríos Yangtzé y Amarillo progresan, pero los chinos hablan de una gran derrota que han infligido a los nipones en el frente del Yangtzé.

Los representantes japoneses se limitan a decir que sus fuerzas militares y navales avanzan por el sudoeste de Hancao, tomando una parte importante la aviación.

En el frente del río Amarillo los japoneses han hecho un descanso antes de cruzar el río en el noroeste de la provincia de Honan.

Noticias chinas no confirmadas dan cuenta de que las tropas japonesas tuvieron que retroceder en una batalla cerca de Juichang, a unas cien millas al sudeste de Hancao.

Los aviadores navales japoneses dieron cuenta del bombardeo de los centros ferroviarios de Chuchao, al sur de Changsha, provincia de Haunan.

Suman treinta y cuatro los muertos causados por el tifón que azotó las islas japonesas

TOKIO, septiembre 1. (AP).—El Japón, que está realizando el escombreo de las ruinas dejadas por el tifón que azotó rudamente a esta capital y a Yokohama, ha contado por lo menos 34 muertos y varias docenas de personas heridas o desaparecidas. Los daños que ha recibido la propiedad se calculan en 100.000.000 de yen.

Las autoridades estiman que solamente los daños recibidos por la navegación en Yokohama suman 5.00.000 de yen.

La populosa sección oriental de la nación que soportó el peso del tifón ha reanudado sus actividades normales.

Los trenes, tranvías y guaguas están circulando y las comunicaciones han quedado totalmente restablecidas. Los mercados abrieron brevemente durante la tarde, pero las escuelas siguen cerradas. Las autoridades escolares dicen que los edificios permanecerán cerrados varios días hasta que sean inspeccionados.

Los derrumbes de las casas y los deslizamientos de tierras han causado la mayoría de las víctimas, pero dos estudiantes koreanos fueron electrocutados cuando un cable eléctrico se enredó alrededor de ellos en los momentos en que trataban de abrirse paso por una de las calles de Tokío.

El tifón azotó a estas islas en el décimo quinto aniversario del terremoto de 1923 que costó más de 150.000 vidas.

El viento, arrancando la techumbre de muchas casas, dejó sin hogar a unas quince mil personas solamente en Tokío.

Treinta y cuatro barcos de pasajeros y de mercancías encallaron, la mayoría en Yokohama. Centenares de pequeñas embarcaciones han sido destruídas. Cinco muelles están destrozados.

Los cuarenta tripulantes del mercante «Sorechi Maru» escaparon con vida cuando el barcó encalló y se partió en dos.

Tres torres de radio de la prefectura de Saitama se vinieron a tierra.

Las inundaciones aumentaron las penalidades causadas por el viento. La policía informó que toda una aldea de 300 casas fué barrida por las inundaciones cerca de Maebashi, en la parte central del Japón. Créese que la mayoría de los habitantes escaparon con vida.

Millares de casas en Tokío están parcialmente inundadas.

DECENAS DE MILLARES DE JOVENES FRANCESES, NACIDOS DESPUES DE LA GRAN GUERRA SE INCORPORAN A FILAS

Con estos contingentes, el ejército francés que era de setecientos mil hombres se elevará hasta 825,000

Las maniobras francesas encaminadas a apreciar lo que ocurriría si un Ejército enemigo invadiese el país por Suiza, demostraron la necesidad de emplear la caballería

BRIGNOLES, Francia, septiembre 1 (Havas).—Las maniobras de la segunda división colonial comenzaron hoy por operaciones de conjunto. Después de una mañana muy fría, el tiempo se despejó y todos los ejercicios militares pudieron efectuarse bajo un cielo brillante. Las tropas que habían pasado la noche en sus campamentos, iniciaron antes del amanecer los ataques ordenados, con orden perfecto. El progreso de muchas unidades fué mucho más rápido que lo que se calculaba. El puesto de mando de la división, al seguir el progreso de las tropas, fué ocupando sucesivamente las posiciones previstas. Los puntos avanzados de las fuerzas «azules», al avanzar hasta Varages, chocaron allí con el fuego enemigo. Un grupo divisionario de reconocimiento, apoyado por la caballería motorizada, sostuvo un «combate» reñido con un fuerte destacamento del «enemigo».

Debido a que el comando había dado órdenes de desbordar todo tance la resistencia «roja», los azules avanzaron bajo el fuego contrario. Los grupos que operaban en el Norte se replegaron sobre otros grupos que estaban haciendo una presión vigorosa sobre la línea «roja», que ya estaba en retirada.

El mando de la división pernocta hoy en Tavernes. Las operaciones serán reanudadas el viernes a primera hora de la mañana, aunque durante esta noche se están realizando ciertos movimientos de tropas, que puede causar una nueva acción. Las maniobras terminarán el sábado.

Decenas de millares de quintos parten para la frontera francesa para recibir la instrucción militar

PARIS, septiembre 1. (AP).—Decenas de millares de jóvenes reclutas —«los babies del armisticio de la guerra mundial, nacidos en 1918— partieron hoy para la frontera a fin de recibir la instrucción militar, movimiento que en cuatro días aumentará el ejército de Francia hasta 825.000 hombres.

Son parte de la mitad del nuevo reemplazo que asciende a 125.000 hombres. Con estos reclutas y los que completan ahora los dos años de instrucción militar, el ejército francés sube desde 700.000 a 825.000 hombres.

Transcurrirá un mes o seis semanas antes de que el ejército conceda la licencia a los reclutas que cumplen ahora su servicio.

No hubo nada parecido a las alegres despedidas de los quintos que se organizan en otras ocasiones, lo que indica que este llamamiento a filas resulta más serio que cualquiera de los anteriores.

Las familias y amigos que los vieron partir acababan de leer en los periódicos los despachos de Berlín «confirmando» noticias de días pasados en que se dice que los reclutas alemanes que cumplen el servicio este mes seguirán sobre las armas durante tres meses más por lo menos.

Las maniobras de Besanzon demostraron la conveniencia de que la caballería coopere con las unidades mecanizadas en los reconocimientos

BESANZON, Las maniobras francesas que tienen por objeto demostrar lo que sucedería en el caso de que un ejército invadiera a Francia por Suiza terminó hoy con una operación en virtud de la cual los invasores teóricamente flanquearon a las tropas móviles.

El general René Prioux, uno de los jueces de las maniobras, dijo que el simulacro de combate había demostrado la importancia de mantener la caballería y las unidades motorizadas cooperando en la labor de reconocimiento.

Reunión preliminar del Congreso de los gremios ingleses, en Black-Pool

BLACKPOOL, Inglaterra, septiembre 1. (Havas).—Hoy se celebró la reunión preliminar de la Conferencia Anual del Congreso de los Gremios, que comenzará el próximo lunes en esta ciudad. El Consejo Ejecutivo Nacional del partido laborista, que se reunirá también en Black-Pool el martes, tendrá una sesión conjunta con el Congreso de los Gremios el miércoles. Uno de los temas principales de la reunión, será la cuestión internacional europea.

EL DECIMO ANIVERSARIO DE LA DINASTIA ALBANESA DE ZOG ESTA CELEBRANDOSE

TIRANA, Albania, septiembre 1. (Havas).—Hoy continuaron las fiestas del décimo aniversario de la dinastía albanesa del rey Zog. Hubo una ceremonia religiosa en presencia del Gobierno y de numerosas personalidades. El Presidente del Parlamento pronunció un discurso por radio

COMENTARIOS DE LA GUERR[...]

2 de septiembre de 1938

El comunicado de Salaman[...] hoy se publica, menciona e[...] que en el sector de Sueras, [...] de Castellón, lanzaron las [...] del «gobierno legítimo» en la [...] del miércoles; noticia que [...] cian anticipado las agencias; [...] el Parte Oficial ratifica lo [...] do por los corresponsales.

Salamanca menciona tambié[...] rectificación de líneas en el [...] de Aldeanueva de Barbarroya [...] responde a la provincia de To[...] en lugar de aplicarle el títu[...] sector de Extremadura, de lo [...] trata es del frente que ha qu[...] establecido al ser rebasada [...] rretera de Belvis de Jara a la [...] de Ricomanillo, en cuya [...] ha quedado un saliente de los [...] cianos gubernamentales, los que [...] tenido que replegarse a la zona [...] tanosa, en donde el picacho [...] to es el Carrasco, que mide 58[...] tros de elevación, y es el punto [...] dio entre las aldeas de Alcaude[...] la Jara y San Bartolomé de [...] Abientas, situadas al otro lado [...] río Tajo, en la zona de Talave[...] la Reina y con carreteras am[...] esta orilla, variando la distanc[...] 20 a 30 kilómetros.

Esta rectificación que men[...] Salamanca se habrá reducido [...] limpieza del territorio que qued[...] cado por el cauce del río Huso [...] carreteras que, procedentes de [...] tán y la Nava de Ricomanillo, [...] lurcan en Belvis de la Jara, [...] alcanzar a 8 kilómetros hac[...] nordeste, el antes citado pueb[...] Alcaudete de la Jara.

Más abajo, este mismo parte [...] mantino repite que sus posicione[...] Extremadura han sido presion[...] por los milicianos de Don José [...] a los mismos se les han hecho [...] prisioneros.

El comunicado de Barcelona [...] forma en términos generales qu[...] se han hecho operaciones en n[...] frente. Con ello silencia lo que [...] vierte. Salamanca, aunque es c[...] que ésta no señala los sectores [...] donde han tenido efecto dichas [...] metidas de las «milicias lega[...] que tiene bajo su Mando el gru[...] «diplomados» que compone el [...] do Mayor de la Ciudad del Tu[...]

En lo que se refiere a la avia[...] los dos comunicados están confo[...] en que se han batido en varias [...] tunidades, pero mientras Salam[...] pone por escenario los frentes de [...] tremadura, el «Parte de Guerra [...] Barcelona traslada estos enc[...] tros al frente del Ebro.

En el de Barcelona hay el [...] lie de que sus aviones han de[...] bierto y atacado un convoy que [...] ducían por la carretera de Albe[...] Algerri, los nacionalistas.

En relación a esto hemos [...] cuchado anoche a un radio-parla[...] que, bien por ignorancia o por [...] selas de listo, al leer este «Parte [...] Guerra» de Barcelona, a la aldea [...] Albesa la cambió por Gandesa [...] como resultado del bombardeo [...] menciona Barcelona, este orador [...] aire, le señaló la cifra de 400 m[...] tos; ni uno más ni uno menos.

En primer lugar el «compañ[...] que hoy en Barcelona confeccion[...] cuento ha padecido un pequeño [...] sus, porque el pueblo de Algar[...] encuentra a retaguardia de la c[...] za de Puente de Balaguer, y n[...] menos que a 16 kilómetros de [...] Villa.

Por su parte si desde Lérida [...] remos iniciar la ruta hacia Alb[...] hay que emprender la marcha po[...] carretera que parte en dirección [...] te y, cruzando por el pueblo de [...] rreserona, se alcanza a los nueve [...] lómetros el pueblo de Benavent [...] Lérida. Desde aquí se toma la [...] rretera de la derecha y llegando [...] aldea de Portella, se cruza el río [...] guera-Ribegorzana y al otro [...] está Albesa. La situación de e[...] lugares es opuesta, aún dentro [...] perímetro que comprende la r[...] guardia de Balaguer, pero de est[...] trasladar a estos lugares la villa [...] Gandesa, que se encuentra en [...] frentes del Ebro, media la men[...] dad de cualquier atrevido de los [...] hablan sin saber en dónde se [...] cuentran.

La costa del Mediterráneo ha [...] visitada en toda su extensión, [...] manera metódica, ya que los p[...] tos pequeños en donde han llo[...] las descargas se encuentran co[...] tados con líneas del ferrocarril [...] sirven para utilizarlas en los tra[...] portes de pesos considerables.

De Palamós parte un ferroca[...] que, con 34 kilómetros de recor[...] y siempre por la derecha de la [...] rretera, alcanza la línea de Ba[...] lona a la frontera francesa en la [...] tación de Flassá (Ampurdan), de [...] cuyo enlace hay una distancia [...] 16 kilómetros más a la ciudad [...] Gerona.

Otro de los puertos visitados y [...] el atacado otro buque más de la [...] cuadra de los «tramps» contrab[...] distas, ha sido el de Aguilas. Este [...] encuentra en la provincia de Mur[...] y su vía férrea enlaza en la estac[...] de Almendricos con la que va a [...] propia capital de la provincia, [...] donde baja el ramal que muere [...] Cartagena, base naval del Med[...] rráneo en donde se mantiene a l[...] la «flota» de la España «legal y [...] gítima.»

La realidad es de calma en [...] frentes y de bombardeos en los p[...] tos de la costa, lugares de abaste[...] miento de la España colorada [...] tras de este descanso de ahora, [...] llamada a contemplar en plazo br[...] otras acometidas en los exte[...] frentes de la Cruzada.

El Alférez de Complemento

UNA DE LAS BELLEZAS AMERICANAS MAS FAMOSA[S] FALLECIO EN N. YO[RK]

NUEVA YORK, septiembre 1. [...] P).—Mrs. S. Stanwood Menken, [...] de las más conocidas bellezas [...] Nueva York en los comienzos [...] siglo y estrella de los bailes de [...] llas Artes la última década, falle[...] hoy después de dos semanas de e[...] fermedad.

Un ataque al corazón, complica[...] con una pulmonía privó de la vi[...] a Mrs. Stanwood, ocurriendo la m[...] te en momentos en que se halla[...] junto al lecho de muerte su espos[...] su hijo.

Mrs. Stanwood era una protec[...] ra de las artes y demostraba un e[...] traordinario interés por la música [...] la aviación.

M.E.C.D. 2016

SUPLEMENTO DIARIO EN ROTOGRABADO

DIARIO DE LA MARINA

LA HABANA, VIERNES 2 DE SEPTIEMBRE DE 1938.

ACTUALIDAD NACIONAL E INTERNACIONAL

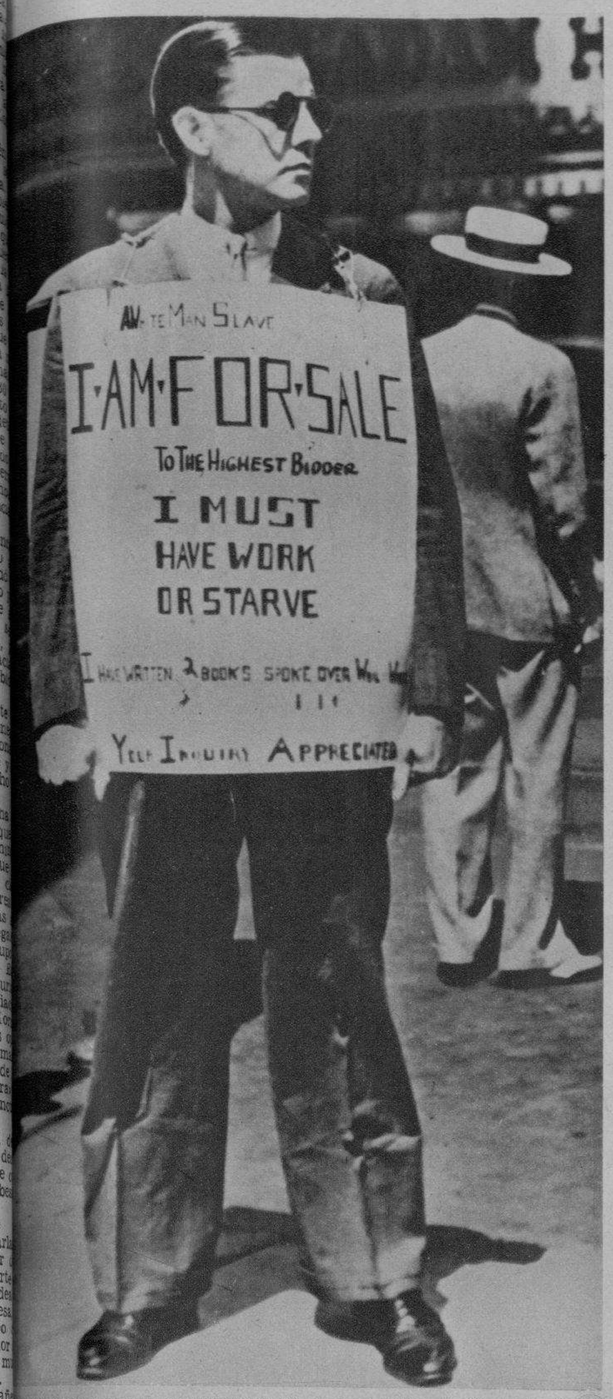

ESTE HOMBRE SE VENDE. El joven Rodley D. Stevens, de 16 años (y de Baltimore) ha deambulado numerosas días por las calles de aquella ciudad paseando este llamativo cartel en el que se lee: «Hombre blanco esclavo, se vende». El joven Stevens asegura que ha escrito dos libros, ha sido vendedor y desempeñado muchas otras colocaciones, hallándose desde hace tiempo sin trabajo, viéndose obligado a dormir en un parque público durante varias recientes noches. En una declaración hecha a los periódicos, aseguraba que estaba ya desesperado. (Fot. Wide)

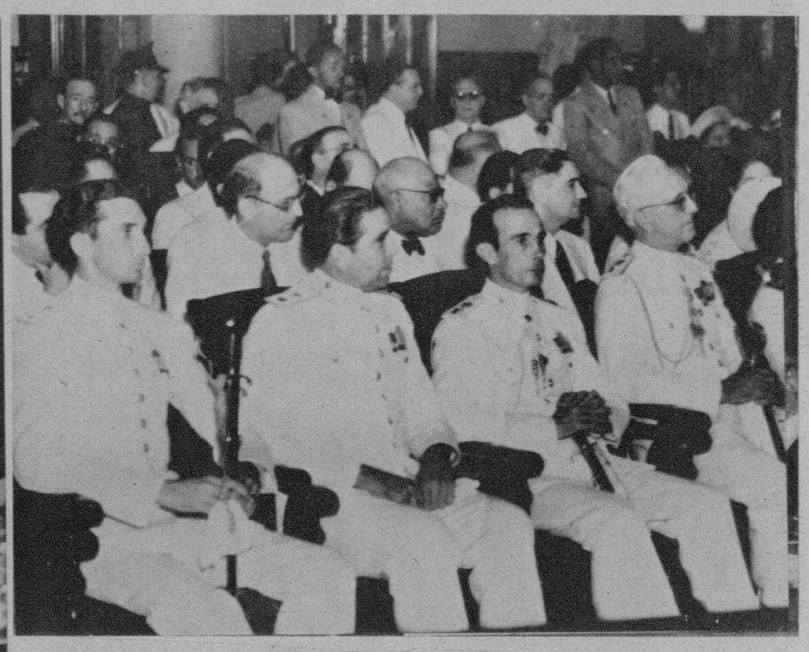

SOLEMNEMENTE SE CELEBRO EL ACTO DE LA APERTURA DE LOS TRIBUNALES. Con la asistencia del Hon. Sr. Presidente de la República y de todos los secretarios de despacho, tuvo lugar ayer la ceremonia de la apertura de los tribunales, en los salones del Tribunal Supremo de la nación. En una de las tres fotos se distingue al Presidente del alto Tribunal Dr. Edelmann (al lado del Dr. Laredo Brú, que pronunció también un elocuente discurso, mientras leía sus cuartillas de apertura; un grupo de oficiales ayudantes del Sr. Presidente y otro integrado por varios secretarios. Se distinguen los Dres. Ramos, Fernández Concheso, Giménez Lanier, Costales Latatú y Remos) (Fotos D. M.)

TOMA DE POSESION DEL nuevo Jefe de Sanidad. Rodeando al doctor Carlos Finlay, en el mencionado acto, se ve a los doctores José M. Peña y L. López Garrido, Director y Jefe de Despacho, respectivamente; el Jefe de Sanidad interino, doctor Abreu Machado y otros funcionarios. (Fotos D. M.)

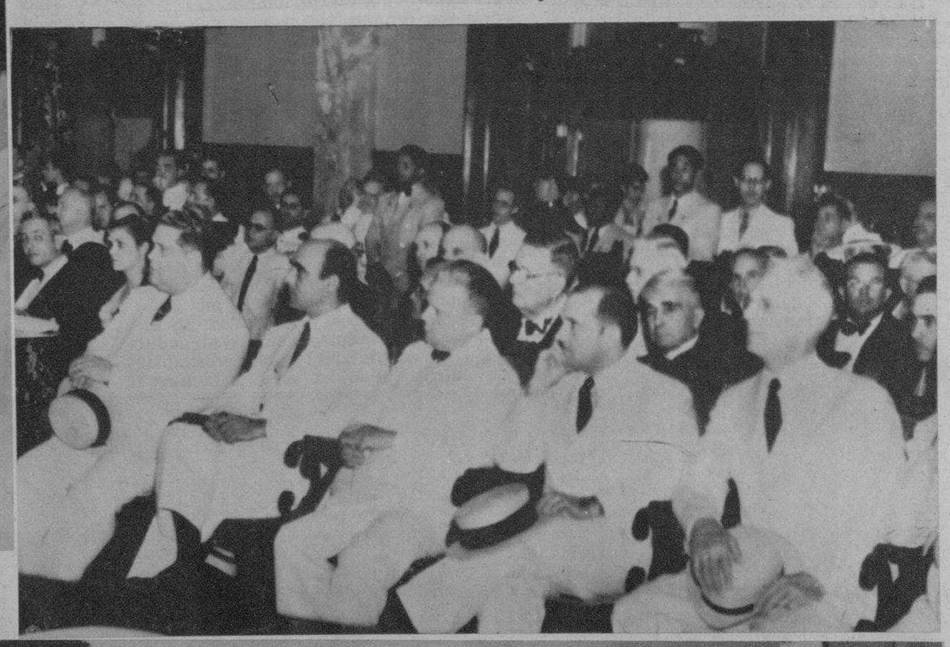

DEBIDO A LA INICIATIVA del doctor Angel Vieta, la sesión rotaria de ayer se celebró en el espacioso local de la Compañía Lechera Cubana, adquiriendo el acto semanal de la simpática institución, y por tal motivo, un carácter extraordinario. EN LAS DOS FOTOS: Un detalle captado durante el almuerzo, y un grupo de rotarios e invitados, en el que se distinguen el doctor Lafuente, el señor Kates, Ortega, José C. Vior, el doctor Gárate Bru, Presidente de los rotarios y muchos otros caballeros. Fotos D. M.)

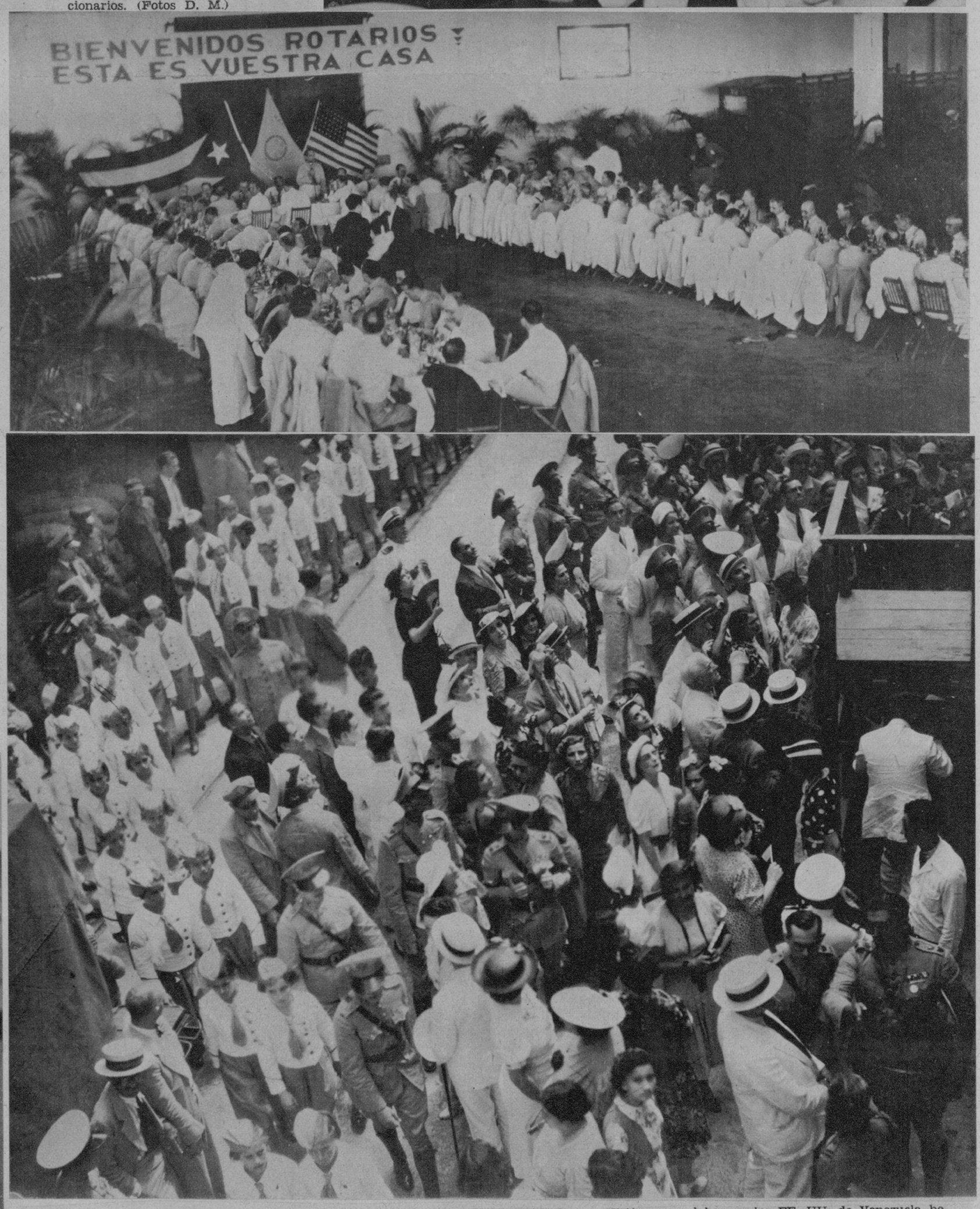

A BORDO DEL VAPOR «Talamanca», y procedente de la zona del Canal de Panamá, llegó ayer a nuestro puerto la Misión Cubana (del Instituto Cívico Militar) que fué a Venezuela permaneciendo allí una larga temporada y ofreciendo un curso a las organizaciones análogas de la hermana república. Recibieron a los componentes de esa Misión—cuya labor en los EE. UU. de Venezuela ha sido justamente ensalzada,—el Teniente Coronel Sosa de Quesada, varios ayudantes del Coronel Batista y otras personalidades. EN LA OTRA FOTO: Los niños del Instituto Cívico Militar y numeroso público, en la recepción dispensada a nuestra Misión. (Fotos D. M.)

M.E.C.D. 2016

Fe, la guajirita de «El Romance del Palmar», cede a las instigaciones de Alberto Vega y entona una canción en el café al aire libre, obteniendo su primer triunfo artístico.

LA VIDA nocturna, se observa en esta escena bajo la marquesina del «Saratoga» la mayor del mundo. La joven campesina y el audaz galán se sienten felices en este ambiente.

EL ROMANCE DEL PALMAR

Hace pocos días, la Habana amplió su animación nocturna en el sector de los cafés al aire libre, hasta las primeras horas de la mañana. Numeroso público trasnochó, en su deseo de ver filmar hasta el fin partes de la nueva producción, «El Romance del Palmar», que está rodando «Películas Cubanas, S. A.», de la cual se tomaron algunas escenas.

Los enormes reflectores, iluminaban profusamente el frente del «Saratoga», aumentando la alegría del ambiente. En medio de las pantallas, los aparatos de recepción de sonidos y las cámaras, los ingenieros, camaramen, empleados, artistas, extras y comparsas, desempeñaban su cometido ante los reflectores y los lentes...

Hubo momentos de franca hilaridad, durante los cuales público y artistas gozaban sinceramente de los chispeantes diálogos salpicados de localismos: chinos vendedores de maní, y una billetera, intercalaban fino humor en el proceso sentimental de la campesina venida a la Habana en pos de gloria y aplausos con el hombre que la deslumbró describiéndole los caminos de triunfo que su belía voz le abriría en la capital.

Rita Montaner—Fe, la ingénua guajirita de voz de oro—arrebató a los concurrentes con su gracia criolla, cantando acompañada de la orquesta de las Hermanas Alvarez del citado café.

José María Linares Rivas (Alberto Vega) que la «descubrió» en una vega de tabaco de Vuelta Abajo, la escucha alborozado de su éxito.

La música cubana impregna de ricas melodías y de ritmos electrizantes el cuadro de animación capitalina que excitan los nervios de la joven campesina, decidiéndola a actuar en público por primera vez sin titubeos y sin fallos. Su arte natural y espontáneo domina al auditorio... el sonido de los primeros aplausos infriltran en su alma el ansia de fama y de ascención. Desde ese momento Fe, sin habérselo propuesto, sella el inicio de su carrera...

Pero los presentes, como nosotros, de esta trama cautivadora ignoran lo que antecede y cuando falta hasta el final. «El Romance del Palmar», sin duda abarca variados aspectos de la vida cubana: la poesía de las campiñas, las costumbres de nuestros nobles campesinos, las pasiones humanas que se amudan y embrollan en los vericuetos de la vida, las sorpresas del siempre renovado medio capitalino. Amor, dolor, maldad, bondad y canciones... de todo esto hay en Cuba y también en «El Romance del Palmar», la nueva producción de «Películas Cubanas, S. A.» que supera en técnica, en arte y en interés humano a «Sucedió en la Habana», aún cuando ésta significa «lleno completo», día tras día, en cuantos cines se proyecta.

RAMON PEON, dirige desde una balsa escenas de «El Romance del Palmar» en el lago de la finca en donde están instalados los estudios de «Películas Cubanas, S. A.»

CHANA y DON CHUCHO (Alicia Rico y Julio Gallo, padres adoptivos de Fe (Rita Montaner) ven partir a esta con su esposo, felices y contentos.

Fe (Rita Montaner) la ingenua guajirita de «El Romance del Palmar», gracias a una copa de licor que le ofrece Alberto Vega (José María Linares Rivas) y a la música electrizante de la orquesta se convierte de pronto en una mujer cosmopolita.

Dos chinos manieros, tipos populares del Paseo del Prado, se acercan a ofrecer su mercancía a la pareja de enamorados.

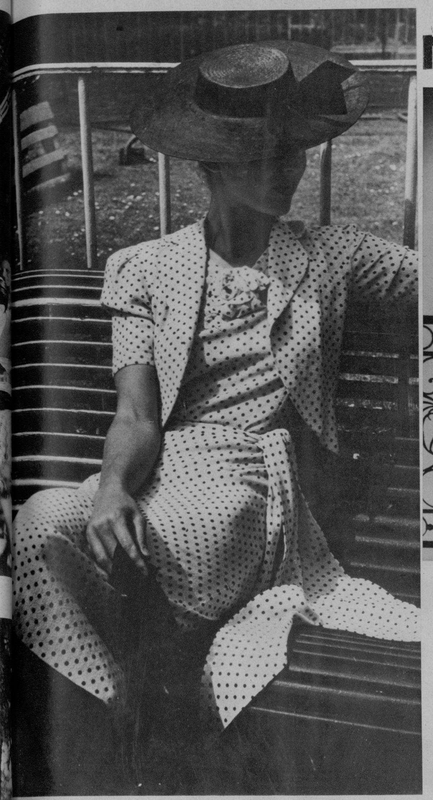

CARTAS DE PARIS

LES APRES-MIDI DE MOLYNEUX

Los trajes que usamos por la mañana necesariamente tienen «aire» deportivo. Los que usamos por la noche sin ninguna duda son «serios». ¿Y los de la tarde? ¿Como son? ¿Cómo deben ser?

Los grandes modistos no están generalmente de acuerdo con tesis de detalles (distribución de adornos, repartición de colores, etc.) pero si están de acuerdo en «la línea general». Y esta «línea general», este aspecto casi universal del traje de la mujer quiere que los trajes de tarde, en París, estén todos cortados y presentados como «un intermedio entre los deportivo de la mañana y lo serio de la noche».

Es basándose sobre ese principio del traje intermedio» que Molyneux nos presenta estos dos modelos encantadores. El primero está cortado en crepé blanco a base de lunares negros. Una rosa confeccionada en el mismo tejido aparece en lo alto del escote. El sombrero es un panamá negro guarnecido de gros grain.

El segundo está confeccionado en lana azul marino y está guarnecido de piqué blanco con sombrero de paja, blanco igualmente.

Yo os ruego, queridas lectoras, fijaos bien en que estos dos Molyneux presentan las características del verdadero traje de tarde: un intermedio entre lo deportivo de la mañana y lo serio de la noche. El «aspecto general» está salvado, la «línea obligatoria» ha sido respetada, y solo queda, a cada gran modisto, «firmar» su traje con detalles especiales, concepción personal suya. Es lo que ha hecho Molyneux en estos dos modelos, porque ¿No es cierto que parecen inconfundibles y que no importa que sean llevados bajo el cielo del Oriente, bajo el cielo de Europa o bajo el cielo de América siempre sea y serán «Molyneux vrai, vrai»?

André BIZET

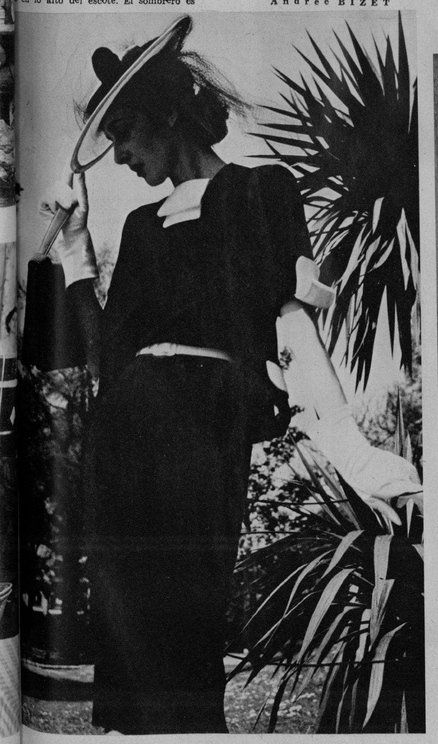

modas

LOLA PRUSAC ha creado este tipo de tailleur en lana suave azul marino, con adornos de piel color natural combinado con bordados en rojo.

POR M. R. DE FONTANILLS

JOAN BENNET usa para asistir a los estudios de la Paramount esta combinación de sweater color vivo acompañado de faldas blancas y oscuras cambiando los colores en armonía perfecta.

TURBANTE de gran vestir que acompaña los vestidos de tarde y noche interpretado en antílope verde oscuro en combinación con bandas torcidas de jersey azul royal y adornado con un velo que lo cubre totalmente.

BLUSA de organza, estilo francés, con rayas color de vino y rosa sobre un fondo blanco muy propio para jovencitas. La falda es negra de crepé grueso.

Detalle elegante de una mesa tocador donde se encuentra todo lo que una mujer necesita para su toilette. Fue fabricada en maderas finas del país por La Moda, la gran mueblería de Galiano y Neptuno, dentro de un nuevo diseño.

SCHIAPARELLI nos presenta este nuevo tipo de vestido de calle dentro de la línea juvenil que tanto favorece. Es un modelo de crepé corrugado negro con detalles muy elegantes.

M.E.C.D. 2016

HE AQUI AL grupo de caballeros cubanos que actuó brillantemente en las competencias recientes de pesca, celebradas en Liverpool. En el segundo evento anual de esta clase, el team cubano se disputó la copa Alton B. Sharp, con los equipos americano e inglés. De izquierda a derecha: Federico Mejer, Antonio B. Aguilera, Julio Sánchez, Thorvald Sánchez, J. A. Mejer y Marcelo Sánchez. EN LA OTRA FOTO: El equipo inglés que ha concurrido a las mencionadas competencias. (Fot. Wide)

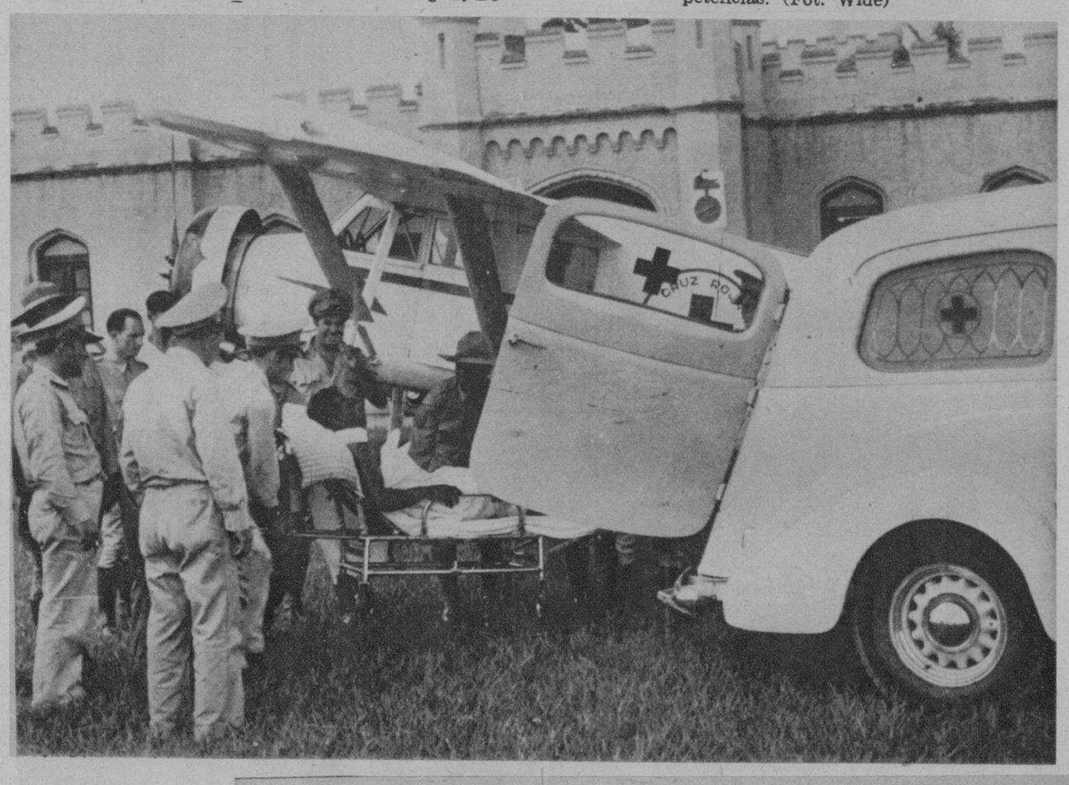

DE CAIBARIEN.—Gran banquete ofrecido en un hotel local al señor Joaquín Parrado, Jefe de la Policía, por un grupo de amigos, con motivo de celebrar recientemente el día de su santo. (Foto D. M.)

POR ORDEN del Coronel Batista, Jefe del Ejército Constitucional, el avión de la Cruz Roja Cubana prestó un importante servicio al trasladar en pocos minutos al soldado Miranda, casualmente herido de bala, desde la Isla de Pinos al Hospital Militar de esta ciudad, para una operación de urgencia. Aquí el momento de bajar del avión al herido. (Foto D. M.)

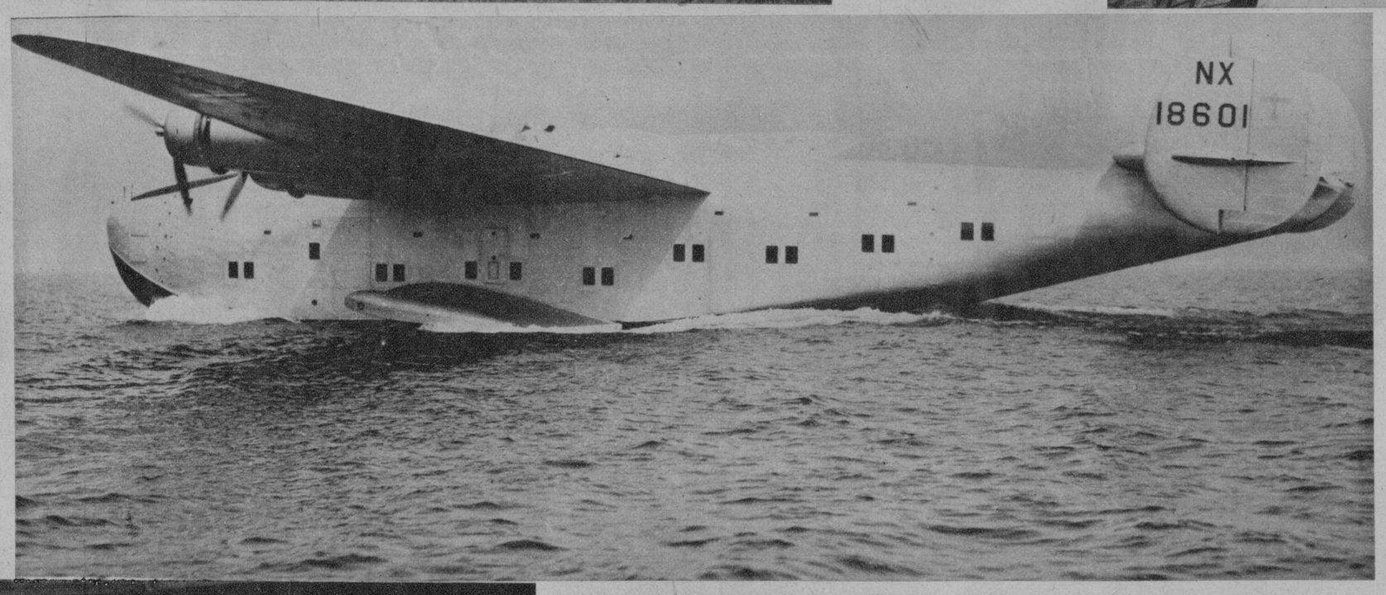

DESPUES DE HABER sido reconstruído absolutamente, he aquí el gigantesco Clipper Boeing, amarizado en Sandpoitn, cerca de Seattle (Washington). El enorme buque aéreo ha sido reconstruído de acuerdo con nuevos modelos, pudiendo amarizar sin flotador.

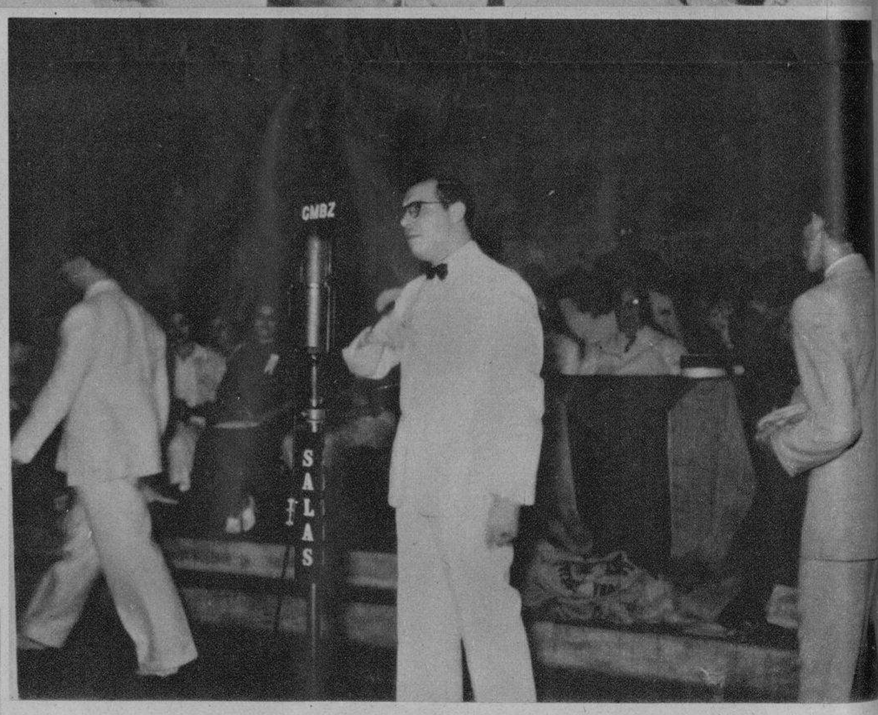

NUESTRO QUERIDO compañero Sr. César Rodríguez Expósito. Presidente de la Sociedad de Autores Teatrales de Cuba, en el momento de pronunciar su discurso en la Concentración Teatral efectuada en el Anfiteatro Nacional (Foto. D. M.)

POR SUSCRIPCION popular, se ha construído esta capilla de la iglesia de Chambas. Los fieles de aquel vecindario han demostrado su gran entusiasmo con este motivo, poniéndose de manifiesto una vez más su acendrado espíritu católico. (Foto D. M.)

SARA PALFREY FABYAN (izquierda) y Alice Marble, paseando por el campo del Club de «cricket» de Brookline (Massachussets), después de haberse enfrentado con la señorita Jadwiga Jedrezjowska, de Polonia y a Mme. Rene Matieu, de Francia, reteniendo así el campeonato de dobles, en tennis (Fot. Wide)

LA SEÑORITA AMELIA CANALES, ha bordado, en seda y oro el cuadro que aparece en la foto, que reproduce la bandera nacional y del 4 de Septiembre, el escudo de la República y la efigie del Cnel. Batista (Foto D. M.)

M.E.C.D. 2016