1ª SECCION

SERVICIO DE ASSOCIATED PRESS. Esta queda autorizada para usar nuestro servicio y noticias de información.

Servicio exclusivo de la agencia «Havas» y del «Herald Tribune», de New York.

DIARIO DE LA MARINA

El DIARIO DE LA MARINA es el periódico más antiguo de Cuba. Fué fundado en el año mil ochocientos treinta y dos. Servicios especiales de España. Hilo directo con New York y recepción directa por radio de otros servicios.

1ª SECCION

AÑO CVI.—NUM. 189 | ACOGIDO A LA FRANQUICIA POSTAL | LA HABANA, MARTES, 9 DE AGOSTO DE 1938.—SANTOS ROMAN Y MARCELINO | TIEMPO PARA HOY: BUENO: | PRECIO: 5 CENTAVOS

NO OFRECE NINGUN PELIGRO PARA CUBA LA PERTURBACION CICLONICA DE LAS ANTILLAS MENORES

(COLUMNA TRES)

Fusilaron los marxistas a todos los jefes que tenían en el frente del Ebro "porque no resistieron"

FUERON DIEZMADAS LAS FUERZAS QUE PRETENDIERON ROMPER LAS LINEAS NACIONALES EN CASTELLON

La aviación nacionalista no ha cesado de castigar al enemigo en las dos márgenes del Ebro. Seis hidroaviones bombardearon el puerto de Alicante, volando a sólo 450 metros de altura

EN ZARAGOZA SE ANUNCIA QUE LAS PERDIDAS SUFRIDAS POR LOS ROJOS SON NOTABLES: MAS DE 12,000 BAJAS

SALAMANCA, agosto 8. (Havas).—El comunicado del Gran Cuartel General informa hoy lo siguiente, sobre las operaciones del día:

En el sector de Mequinenza a Fayón, frente del Ebro, continuamos recogiendo muertos y material abandonados por el enemigo a ambos lados de la carretera y en las cortaduras y zanjas del terreno. Hemos encontrado en esa zona solamente más de dos mil fusiles y ciento cincuenta fusiles ametralladoras.

En el sector de Mora del Ebro el enemigo fué muy castigado por nuestro fuego, y numerosos milicianos se pasaron a las líneas nacionales. Según esos evadidos, las tropas rojas han sufrido enormes bajas en los últimos combates.

En el frente de Levante y sector de Castellón, diezmamos a las fuerzas del Gobierno que pretendían pasar a través de las líneas nacionalistas. Rápidamente se las pudo cercar, y en el intenso tiroteo siguiente, dejaron más de cien muertos en el terreno.

En el frente de Extremadura, la aviación izquierdista se cercioró de que la región está ahora bien defendida por los nacionalistas, y no pudiendo hacer otra cosa, bombardeó varias poblaciones pacíficas de la retaguardia, las mismas que durante la dominación roja fueron teatro de innumerables asesinatos. Las víctimas causadas por esos ataques son todas civiles.

Aviación.—En la noche del sábado al domingo bombardeamos los objetivos militares del puerto de Palamós, en Cataluña, causando varios incendios y explosiones en los muelles.

Veinticinco kilómetros han avanzado los nacionalistas en el Este

BURGOS, agosto 8. (Havas).—Radio Nacional en el frente de Madrid anuncia que las tropas nacionales se anotaron hoy una gran victoria en el frente del Este, en el que realizaron un avance de 25 kilómetros de extensión, rebasando largamente los objetivos que les fueron señalados por el mando, a pesar de la resistencia encarnizada de los rojos, que al fin hubieron de ceder ante la presión de nuestras fuerzas, dejando numerosos cadáveres en el teatro de los combates.

Los evadidos cuentan la desmoralización en las filas rojas

BURGOS, agosto 8. (Havas).—Radio Nacional difundió hoy los siguientes informes sobre las operaciones militares:

Esta mañana hubo poca actividad en los diversos frentes de combate. En el sector del Ebro y durante la noche del domingo y primeras horas de la mañana del lunes, hicimos numerosos prisioneros y recibimos en nuestras líneas muchos desertores de las tropas del Gobierno, que no vacilaron en cruzar a nado el río, para abandonar la zona roja. Según sus declaraciones, han sido fusilados muchos jefes de las fuerzas izquierdistas, por haber perdido posiciones que estaban entregadas a su comando. Las ejecuciones fueron ordenadas por los comisarios políticos. Todos los evadidos hablan del profundo malestar que hay en las filas izquierdistas.

La aviación nacional bombardeó intensamente los objetivos y las concentraciones del enemigo en las dos riberas del Ebro. Por la tarde, la artillería batió duramente las posiciones del Gobierno en la margen izquierda, y posteriormente los aviones de reconocimiento pudieron observar los grandes daños causados en ellas.

Las comunicaciones ferroviarias han quedado restablecidas entre Badajoz y Castuera, en el valle de la Serena. Un tren empavesado con los colores nacionales, inauguró la línea, al quedar nuevamente en servicio. Las autoridades militares y civiles fueron ovacionadas por las poblaciones civiles en la zona recién conquistada.

Entre los últimos 1,000 prisioneros hay muchísimos extranjeros

PERPIÑAN, agosto 8. (Exclusivo).—En un ataque de artillería y aviación de tal intensidad que los cerros se desplomaron como si la zona hubiera sido víctima de un terremoto, las tropas del general Juan Yagüe, que ayer capturaron el cerro «Auts» o cota 400, destruyendo por completo a la división 42 catalana, hoy terminaron de consolidarse y dominan el Ebro de Fayón a Mequinenza constituyendo una amenaza seria para todos los rojos que aún están al otro lado del Ebro, dicen los despachos de Burgos esta noche.

La emisora de Zaragoza dice que las bajas marxistas pasan de 12,000 en su fracasada ofensiva del Ebro.

Agrega que capturaron entre ayer y hoy mil prisioneros, «incluyendo muchos extranjeros».

Otros despachos dicen que los periódicos recogidos sobre la carretera eran ingleses y franceses.

«La carretera entre Mequinenza y Fayón parece hoy un queso suizo», dice otro despacho refiriéndose a la intensidad del bombardeo. Agrega que entre los montones de tierra en los cerros se ven brazos y piernas, indicando que hay gente enterrada debajo del descalabro.

El total de bajas sufridas por los catalanes en su intentona en el Ebro se hace llegar a 12.000 en los despachos de Zaragoza.

Despachos de Barcelona dicen que entre Fayón y Mequinenza estaban las brigadas de Lister y Modesto. Según Burgos ambas brigadas fueron exterminadas.

Importantes objetivos, blancos de los aviones nacionales

ZARAGOZA, agosto 8. (Por Dwight Pitkins, corresponsal de The Associated Press).—La aviación nacionalista bombardeó hoy las concentraciones enemigas en el bajo Ebro, atacando importantes objetivos en ambas márgenes del río.

Relativa tranquilidad prevaleció entre las fuerzas de tierra durante la mañana, dedicándose la infantería a hacer prisioneros en la zona de Mequinenza-Fayón, donde, según el comunicado oficial, la cuadragésima segunda división marxista fué destrozada en la contraofensiva de los dos últimos días.

Los prisioneros declaran que el alto mando republicano ha tomado enérgicas medidas para combatir la desmoralización que existe entre las fuerzas rojas, agregando que los comisarios políticos han ordenado la ejecución de los oficiales a quienes suponen responsables de la derrota en el sector citado.

Las fuerzas aéreas de Franco estuvieron hostilizando las líneas de comunicación del sector situado debajo de Fayón, y que se extiende hasta Mora del Ebro.

Barcelona parece satisfecha de prolongar la guerra, lanzando millares de hombres a la muerte

HENDAYA, frontera franco-española, agosto 8. (AP).—Los despachos nacionalistas dicen que 4,000 milicianos han sido muertos y cerca de 4,000 capturados, liquidándose todo el flanco norte del frente del Ebro a 150 millas al sudoeste de Barcelona.

Despachos de Barcelona dicen que hombres y material de guerra se han tenido que movilizar para impedir los avances de los rojos en el valle del Ebro. Los nacionalistas han empleado toneladas de bombas y lanzaron numerosas tropas y enorme cantidad de material contra las fuerzas catalanas, y todas esas bombas, esos hombres y ese material estaban destinados a destrozar las fuerzas defensoras de Valencia.

En los centros oficiales marxistas se dice que el general Franco necesita ahora dos meses para preparar cualquier ofensiva. Para entonces tropezará con la dificultad de las lluvias que usualmente comienzan en el mes de Octubre en la parte oriental de España.

Ni los nacionalistas ni el gobierno rojo podrán hacer gran cosa durante el invierno, agregan, y para el verano próximo los catalanes piensan tener reorganizadas sus industrias de guerra y estarán en condiciones, según creen, de presentar mejor batalla al enemigo.

Los nacionalistas continuaron hoy los bombardeos en gran escala del frente del Ebro al sur de Fayón donde el río forma un meandro. Las tropas nacionalistas del norte están limpiando el territorio de los miles de milicianos que aún quedan allí.

En el sector de Gandesa se siguen registrando duelos de artillería, pero la acción parece limitada a ataques y contraataques locales.

Las informaciones que se reciben del frente central indican que el general Miaja se prepara para atacar a los nacionalistas en la región de Teruel en el caso de que las fuerzas de Franco ejerzan gran presión sobre el Ebro.

En los centros nacionalistas se asegura que las defensas de Albarracín y Teruel son bastante fuertes para tomar «lo que Miaja pueda darles».

En un raid de la aviación nacionalista contra Sitges, cerca de Barcelona, hubo un muerto y ocho heridos. Tres edificios fueron totalmente demolidos.

Centenares de torpedos lanza la aviación en Alicante

ALICANTE, agosto 8. (Havas).—A las diez y cuarto de esta mañana seis hidroaviones nacionales bombardearon el cerro de San Julián, cerca del puerto, lanzando una centena de torpedos de cincuenta y cien kilos. Los aparatos enemigos llegaron del mar, volando sobre la ciudad a 450 metros de altura, perseguidos por los disparos de las baterías antiaéreas, que les obligaron a dispersarse. La población se refugió en los abrigos subterráneos, tan pronto como escuchó las sirenas de alarma.

No da muchos detalles Barcelona en su último parte oficial

BARCELONA, agosto 8. (Havas).—El comunicado del Ministerio de Defensa dice que en el frente del Este la actividad fué casi normal en todos los sectores. En el de Levante se combatió el domingo y el lunes en los sectores de Puebla de Valverde, Manzaneda y Caudiel. En los demás frentes, sin novedad.

Aviación: En la mañana del sábado seis, una escuadrilla formada por media docena de trimotores nacionales, lanzó numerosas bombas sobre Alicante, resultando gravemente herido el agente consular inglés (Gabriel Callejón, quien falleció el domingo por la tarde, a consecuencia de las lesiones sufridas). A última hora del domingo la aviación nacionalista realizó un raid contra el Grao valenciano y los barrios inmediatos. Casi todas las bombas cayeron al mar, sin causar víctimas.

Hoy, a las 9 y 25 de la mañana, cinco trimotores bombardearon la población catalana de Sitges, en la que cayeron once bombas. Hubo varias víctimas.

(MAS CABLES DE ESPAÑA EN LA PAGINA TRECE)

TODOS LOS SECRETARIOS HAN PRESENTADO SUS RENUNCIAS AL JEFE DEL ESTADO

ESTA DIMISION COLECTIVA OBEDECE AL PROPOSITO DE DAR FACILIDADES AL PRESIDENTE PARA QUE RENUEVE EL GABINETE

Noticias obtenidas por los repórters palatinos informan que ayer, en horas de la tarde, todos los señores Secretarios del Despacho pusieron en manos del señor Presidente de la República la dimisión de las Carteras que vienen desempeñando en el Gobierno.

Esta actitud de los señores Ministros—se dijo—no tiene otro objeto que el de facilitarle al Coronel Laredo Bru la oportunidad de reorganizar totalmente su Gabinete con entera libertad de acción.

Asegúrase que, desde hace algunas semanas, el señor Presidente venía manifestando su propósito de renovar las Carteras con la cooperación espontánea y desinteresada de los propios Secretarios.

La anterior información proviene de fuente responsable, no siendo posible a los repórters confirmarla con el señor Presidente a causa de que desde las 9 de la noche se había retirado a sus habitaciones privadas de Palacio.

Se ignora si hoy martes, el coronel Laredo Bru comenzará la anunciada reorganización o si la aplazará para otro día de la semana.

De ocurrir esto último, los señores Secretarios tendrán que permanecer interinamente en sus puestos hasta tanto se resuelva respecto de los sustitutos. A menos que se adopte otra fórmula de provisionalidad.

Afírmase que el Jefe del Estado, al verificar la reorganización, retendrá en el Gabinete a algunos—aunque muy pocos—de los actuales Secretarios.

LOS SECRETARIOS DIMITENTES

He aquí los nombres de los Secretarios dimitentes:

Juan J. Remos, Estado.
Rafael Santos Jiménez, Secretario de Gobernación.
Enrique Alonso Pujol, Justicia.
Francisco Gómez, Comunicaciones.
Fernando Sirgo, Educación.
Enrique Ruiz Williams, Obras Públicas.
J. M. Portuondo Domenech, Trabajo.
Zenón Zamora, Sanidad.
Amadeo López, Agricultura.
Raúl de Zárraga, Comercio.
José Enrique Bringuier, Presidencia.

La Secretaría de Defensa, que renunció hace tiempo el general Montalvo, está servida interinamente por el doctor Alonso Pujol, Secretario de Justicia.

Espérase que sea electo mañana el nuevo Presidente de la Cámara de Representantes

A ESE FIN HA SIDO CONVOCADA A SESION EXTRAORDINARIA, POR RUEGO QUE HIZO EL COMITE PARLAMENTARIO DEL C. N. D.

El block mayoritario no tiene aún candidato, pero cada uno de los tres Partidos que lo forman reclama para sí el cargo. Romperá el CND con el block si no le reconocen ese derecho

LA PUGNA EXISTENTE ENTRE LOS DIVERSOS GRUPOS PUDIERA IMPEDIR, PROBABLEMENTE, LA DESIGNACION

El señor Marcelino Garriga ha convocado a los señores representantes para mañana, miércoles, a las cinco de la tarde, con objeto de que se proceda a la elección del nuevo Presidente de la Cámara, cargo vacante por renuncia del doctor Antonio Martínez Fraga.

Al citar a los congresistas para esa asamblea, el señor Garriga, que preside como primer Vice el aludido Cuerpo legislador, lo hace accediendo al ruego que le ha dirigido el Comité Parlamentario del Conjunto Nacional Democrático.

La convocatoria para el miércoles confirma la noticia publicada por el DIARIO.

Hasta anoche a última hora los comités parlamentarios que integran el block de la mayoría no habían llegado a ningún acuerdo sobre el candidato que, a nombre de dicha organización política, habrá de ser elegido Presidente de la Cámara.

Tampoco los comités parlamentarios individualmente, han tomado determinaciones respecto del particular.

En el seno de cada comité continúan agitándose las aspiraciones de distintas personas.

Por el liberal se indica a los señores Alliegro, Garriga, García Birba, Salvador García Ramos y Juan Mendieta.

Por el nacionalista: Marino López Blanco y Joaquín Pedraza.

Por el cenedista: Antonio Bravo Acosta, J. E. Olivella, Escasena, Radelat y Angel Pardo Jiménez.

Según se ha publicado ya el Conjunto Nacional Democrático prosigue sosteniendo que la Presidencia de la Cámara pertenece por derecho político a dicho partido por haberla ocupado anteriormente un conjuntista: el señor Martínez Fraga.

El CND asegura que si no es elegido uno de sus miembros se alejará del Block Mayoritario, rompiendo el tripartismo que lo forma.

Ayer se reunieron los comisionados de los comités parlamentarios del Block, designados para lograr un concierto de voluntades en la nominación del candidato de todos, pero luego de un amplio cambio de impresiones no hubo ninguna solución.

También deliberó el comité del CND con objeto de nominar su candidato, pero en vista de que cada aspirante mantenía su demanda, no hubo acuerdo.

Tiénese entendido que el comité liberal no se reunirá para el referido fin antes de que alguno de los aspirantes cuente con una mayoría apreciable en favor de su candidatura.

Si las corrientes no cambian de curso de aquí al miércoles, es muy seguro que para esa fecha no celebrará sesión la Cámara con el propósito de elegir su nuevo Presidente, pues como dejamos consignado más arriba, cada uno de los tres partidos que componen el Bloque reclama esa posición y dentro de cada partido alientan tres o cuatro aspirantes, que a sí propios se consideran candidatos indiscutibles.

A juzgar por las apariencias los comités parlamentarios tardarán mucho tiempo todavía en armonizar intereses en torno a la persona llamada a ocupar definitivamente la Presidencia de la Cámara.

Sostienen un nuevo combate los japoneses y rusos en Sui-Fen-Ho, en la frontera entre el Manchukuo y Siberia

Sir George Frankenstein, Ministro de Austria en Londres hasta el Anchluss, adoptó la ciudadanía inglesa, y recientemente fué hecho Caballero por el Rey Jorge, que ya de antes le tenía en mucha estimación. Esta foto, del nuevo Sir, fué tomada cuando Frankenstein iba a conferenciar con Lord Halifax, en la Cancillería británica.

TRES CASOS MAS DE PARALISIS INFANTIL EN INGLATERRA: AUMENTA LA EPIDEMIA

LONDRES, agosto 8. (Havas).—Hoy fueron comunicados a las autoridades sanitarias otros tres casos de parálisis infantil, en Braintree, Essex. Una niña falleció de la terrible enfermedad en Pont Yates.

Reaparece el terror de los cobradores: el bandido Tallarín

Reanuda sus fechorías en Cuernavaca. Promete cortar las orejas a sus víctimas

CIUDAD MEXICO, agosto 8. (AP.)—«El Tallarín», último de los grandes bandidos de México, vuelve a mostrarse activo.

Los despachos de Cuernavaca dan cuenta de que los cobradores de impuestos están aterrorizados por los mensajes que han recibido del bandido, cuyo verdadero nombre es Enrique Rodríguez, pidiéndoles que le entreguen el importe de los cobros, so pena de ser ahorcados o de «perder las orejas».

Un grupo de cobradores llegó a Cuernavaca para pedir protección. Uno de ellos recordó que «El Tallarín» quemó vivo a un compañero suyo, que era también cobrador de impuestos, hace tres años.

Recientemente se despacharon tropas a la región para que dieran caza al bandido, que tiene su cuartel general en las cuevas de una sierra, donde hasta ahora ha podido escapar a la persecución de los soldados.

ESTAN ACORDES LITVINOFF Y SHIGEMITSU EN QUE LA LUCHA DEBE CESAR INMEDIATAMENTE

Cien tanques rojos han sido destruídos desde el inicio de las hostilidades. Puntos de vista sotenidos por Rusia y Japón acerca de Chang Ku-Feng. Conversaciones pro paz

ENCUENTRANSE DESMORALIZADOS LOS SOLDADOS RUSOS; GRANDES REFUERZOS JAPONESES HACIA LA FRONTERA

MOSCU, agosto 8. (AP.)—Los observadores militares extranjeros siguen con el mayor interés los nuevos acontecimientos desde la revelación por el Comisario Litvinoff de un nuevo choque en la frontera a 250 millas al norte de Chang Ku-Feng, donde principalmente se han registrado los incidentes ruso-japoneses desde Julio.

Litvinoff dijo que el incidente ha ocurrido en la frontera entre el Manchukuo y Siberia, en Sui Fen-Ho.

Si este choque fuera aislado, se consideraría como una buena señal, pero si le siguen otros en la misma región indicaría que el conflicto se agrava y que probablemente los soviets se verían en la necesidad de emprender operaciones militares en gran escala para impedir una amenaza a Vladivostok, principal puerto ruso en el Pacífico.

El gobierno soviet ha indicado ya que aunque no está dispuesto a hacer nada que agrave la situación, contestará con la fuerza de las armas a cualquiera tendencia por parte de los japoneses a propagar el área de las hostilidades.

Estas manifestaciones han sido seguidas de un artículo del «Pravda», órgano de la juventud comunista, dando cuenta de los preparativos de las fuerzas aéreas rusas en el cual dice que está lista para cualquier sorpresa.

Los diplomáticos extranjeros se muestran optimistas a pesar de que continúan las hostilidades, basando sus esperanzas en el hecho de que Shigemitzu prometió estudiar las proposiciones soviéticas y reanudar las negociaciones más tarde.

Ambas potencias han declarado repetidas veces su intención de buscar una solución pacífica.

Mientras Japón concede que ha tenido 200 bajas, asegura que pasan de 1.500 las de Rusia

TOKIO, agosto 8. (AP.)—El ejército japonés anunció esta noche que sus bajas en la frontera de Siberia desde el 29 de Julio pasado han sido de 200 entre muertos y heridos, y calcula que la Rusia soviética ha tenido por lo menos 1.500 bajas en los combates por la posesión de las alturas de Chang Ku-Feng.

Un comunicado japonés da cuenta de que las tropas rusas se están retirando por el norte de las alturas discutidas, que dominan una estrecha faja de tierra de la frontera entre Siberia y el Manchukuo, después de sus estériles asaltos contra las líneas niponas.

Después de negar categóricamente el anuncio hecho por Moscú de que Chang Ku-Feng había sido recapturado y que habían sido arrojados los japoneses del suelo siberiano, un alto funcionario del ministerio de Estado declaró que los rusos han sido rechazados en un «violento encuentro».

Combates cuerpo a cuerpo se registraron cuando las tropas soviéticas, cubiertas por una cortina de fuego de artillería, avanzaron sobre las alturas de Chang Ku-Feng.

Un comunicado militar japonés declara que cien tanques rusos han sido averiados o inutilizados desde que comenzaron las hostilidades en la frontera y agrega que seis aeroplanos rojos han sido derribados.

En el sector de Chang Ku-Feng reinó hoy tranquilidad.

Otro comunicado contiene las declaraciones hechas por dos soldados de infantería soviética que se rindieron a los japoneses. Dicen que la moral de las tropas rojas es muy baja.

Declararon que un comandante de tanques que se proponía rendirse a los japoneses fué ejecutado y que desde entonces se está realizando una purga que en los primeros momentos afectó a los oficiales, pero que ya comienza a surtir sus efectos entre los soldados.

El ministerio de Estado dió a la publicidad parte de las conversaciones en Moscú entre el Comisario de Relaciones Exteriores Maxim Litvinoff y el Embajador japonés, revelando que los diplomáticos convinieron en que las hostilidades debían cesar inmediatamente, pero que no llegaron a un acuerdo acerca de la manera de hacerlas cesar.

Se espera aquí que Shigemitsú continuará las conversaciones de paz en la capital rusa intentando lograr unas bases para someter a un arbitraje la disputa de límites que comenzó el 11 de Julio cuando las tropas soviéticas comenzaron a fortificar a Chang Ku-Peng, de donde fueron expulsadas más tarde por los japoneses.

En Tokio se cree que la crisis ha pasado aunque continúe la lucha, y que no es probable que se agrave hasta convertirse en una guerra. La opinión pública se encuentra más tranquila y los periódicos ya no conceden tanta importancia a las noticias de la frontera con Siberia.

En el cuartel general japonés se anunció que a los corresponsales no se les permitirá publicar libremente noticias acerca de la situación para que no exciten los ánimos.

En las conversaciones entre Litvinoff y Shigemitsú, los diplomáticos no lograron ponerse de acuerdo en dos puntos.

Litvinoff insistió en que el área de Chang Ku-Feng sea devuelta al status que tenía antes del 29 de julio, cuando los japoneses la recapturaron y Shigemitsú propone que vuelva al status anterior al 11 de julio, cuando los soviéticos la ocuparon.

Por otra parte no hay acuerdo respecto al tratado de 1886 entre China y Rusia.

El servicio japonés ha propuesto que la disputa sea objeto de negociaciones pacíficas previa la suspensión de las hostilidades manteniéndose el status actual hasta que se haya solucionado el problema de límites.

Dos desertores rusos cuentan a los japoneses las fuerzas que tienen los soviets en la frontera

CON EL EJERCITO JAPONES EN LA FRONTERA SIBERIANA, agosto 8. (AP.)—Dos jóvenes desertores soviéticos que llegaron a las líneas japonesas antes del amanecer de ayer, declararon que más de 140 aeroplanos rusos se encuentran en el sector de la frontera con Corea donde se han registrado los últimos conflictos.

La fuerza aérea que tiene su base en Spassk, a 330 millas de Chang Ku-Feng y cerca del lago Khanka, consiste en 45 bombardeadores TB-3 pesados, 35 bombardeadores mediopesados SB, 50 cazas y un número desconocido de aeroplanos de reconocimiento.

El corresponsal vió los uniformes soviéticos, los yelmos, los fusiles, el dinero y demás documentos de identificaciones después que los desertores se vistieron con los nuevos trajes que les dieron los japoneses. Parecían bien tratados.

Cuatro divisiones soviéticas se han concentrado en el frente, dijeron los desertores, figurando entre las tropas una brigada de caballería y dos brigadas de tanques.

El más joven de los rusos dijo que había desertado porque su padre era un kulak, a quien recientemente se le había fijado un impuesto de 1.500 rublos.

«Nuestro lema es defender la patria de la libertad, pero, ¿cómo nosotros, soldados, podemos defender un sistema en que las vacas, los caballos y hasta los graneros se nos quitan?», dijo.

Refirió que se hallaba entre las nuevas tropas de Chat Su-Feng, al norte de Chang Ku-Feng, donde una nueva ofensiva comenzó ayer por la mañana.

Tres camaradas más partieron para desertar, pero los otros dos fueron heridos y muertos. Dijeron los rusos que los oficiales soviéticos llevan una vida admirable, pero los soldados jamás tienen bastante que comer.

«Cuando hay sopa no hay carne, y si hay te ro hay pan.»

Grandes refuerzos japoneses a la frontera

NUEVA YORK, agosto 8. (Exclusivo.)—Despachos de Tokío al «Journal» por su corresponsal, Don Brown, indican que las fuerzas rusas que atacaron a los japoneses en la frontera siberiana estaban desmoralizadas.

Según Brown, el ministerio de guerra en Tokío anunció que 15.000 rusos habían sido puestos en fuga y que los japoneses han causado desperfectos en «los carros de asalto rusos y abatido seis aviones.»

Despachos de otros corresponsales de Peiping a los rotativos neoyorquinos dan cuenta de los embarques durante las últimas dos semanas de seis trenes diarios cargados de tropas. Se cree que el Japón ha transferido 75.000 soldados de la zona norte china a la frontera.

Igualmente ha enviado numerosos transportes con caballería y artillería. Además, según anuncio oficial de hoy, el ejército japonés en la frontera, que se calculaba entre 300.000 y 500.000 ha sido reforzado considerablemente.

A pesar de esas actividades bélicas, despachos de Londres indican que el gobierno inglés cree que no habrá guerra entre Rusia y el Japón y que «todo se arreglará amistosamente». Esta decisión del gobierno inglés, según los corresponsales, fué acordada después de haber «estudiado detenidamente la situación el Primer Ministro Chamberlain y su Ministro de Estado, Lord Halifax.»

Rebasa las proporciones de «incidente» la lucha ruso-nipona

LONDRES, agosto 8. (Havas.)—El corresponsal de la Agencia Reuter en la frontera ruso-manchukoita comunica esta noche desde Yuki, que los combates librados hoy (lunes) en esa zona, dejan muy atrás a los que pudiera enmarcarse dentro de un simple «incidente de frontera». Se está desarrollando, informa, una guerra de posición en un frente de seis kilómetros, luchándose por el dominio de las alturas de Chang Ku-Feng y Chat Sao Ping. Puede calcularse que los rusos tienen una división entera, o sea unos veinte mil hombres, concentrada en las inmediaciones de dichas colinas, con doscientos tanques y por lo menos otros tantos aviones.

Los ejércitos adversarios están separados solamente por unos cientos de metros, y en la «tierra de nadie» entre ambos, hay numerosos cadáveres, fusiles y ametralladoras rotos, y restos de tanques, que han sido abandonados después de los combates. De cuando en cuando se ve un hombre herido que se arrastra penosamente para reunirse con sus compatriotas.

Las tropas japonesas esperan en sus trincheras el ataque soviético contra las dos alturas discutidas. Antes de la puesta del sol la artillería soviética abrió fuego intenso contra el ala izquierda nipona, en Shat Sao Ping. Al mismo tiempo la aviación rusa inició un vuelo de reconocimiento por encima de las líneas contrarias, ametrallando las carreteras interiores de la zona cercana fronteriza, así como el ferrocarril inmediato. El automovil de un oficial de Estado Mayor japonés fué perseguido por una escuadrilla soviética, pero pudo escapar.

El capitán Hans Bertram, aviador alemán, que la semana pasada terminó de dar la vuelta al mundo en 21 días, como pasajero de aeroplanos comerciales, para demostrar que la red aérea de líneas de pasaje es ya tan completa que la circunvalación está al alcance de cualquiera. El capitán Bertram voló de Europa a Manila en aviones alemanes, ingleses y franceses, a través del Pacífico, y por los Estados Unidos en aparatos norteamericanos, y sobre el Atlántico, hasta Alemania, en el hidroavión alemán «Nordwind», a bordo del cual sufrió un accidente que pudo ser grave, al llegar a las Azores. Inició y terminó su periplo aéreo en el aeródromo de Tempelhof, Berlín, donde fué aclamado por la muchedumbre que lo esperaba.

Los ingleses toman precauciones en la ciudad de Shanghai

Se aproxima la fecha del 13 de Agosto, aniversario de la toma de esa capital

LONDRES, agosto 8. (Havas).—A partir de esta noche todo el cuerpo de voluntarios de la ciudad está listo para prestar servicios en el lugar en que sea necesario, si ocurre algún atentado terrorista. Según se aproxima la fecha del 13 de agosto, o sea el próximo sábado, aniversario del principio de la terrible batalla que durante 88 días libraron en Shanghai chinos y japoneses, aumentan los temores de que los primeros se entreguen a una campaña de excesos contra los nipones.

Todas las calles secundarias del Establecimiento Internacional serán cerradas con barricadas, dejándose solamente abiertas a la circulación las grandes avenidas.

Los chinos están demostrando una intensa alegría por las noticias de los éxitos que han tenido los ejércitos de Chiang Kai Shek en ambas márgenes del río Yangtsé. En cambio, los japoneses mantienen un silencio absoluto acerca de lo que está ocurriendo en las proximidades de Kiu-Kiang, la última ciudad importante que tomaron, en su avance sobre Hancao. Sin embargo, los últimos informes llegados esta noche a Shanghai, confirman que los nipones han vuelto a tomar la ofensiva.

INTENSA E INESPERADA LUCHA SE HA INICIADO ANOCHE EN TODO MADRID

MADRID, agosto 8. (Havas). Entre las diez y las diez y media de la noche se ha sostenido un intenso combate en las afueras de Madrid, y el cual ha repercutido en toda la ciudad, aunque hasta el momento de telegrafiar se ignora el motivo de la lucha, suponiéndose que se trate de un ataque por sorpresa de los nacionales. Las baterías del Gobierno disparan con interminencia.

EL PROXIMO VIERNES, DIA 12, ES FIESTA NACIONAL

Aunque es del dominio público, conviene recordar que el próximo viernes, día 12, por decreto presidencial, es día de fiesta nacional, consagrándose en esa fecha la caída del régimen de Gerardo Machado.

Con tal motivo cesarán todas las actividades, tanto en las oficinas públicas y particulares, como en los centros mercantiles, industriales, bancarios, etcétera.

LOS HIJOS DE CONOCIDOS líderes rojos han preferido perder sus puestos burocráticos, antes que ir al frente a defenderlos.—(Vea la página 13)

Interesa Londres que dejen España los voluntarios

También preocupa al Jefe del Gobierno británico el terrorismo en la Palestina

LONDRES, agosto 8. (Havas).—El «Daily Herald» publica hoy que el Primer Ministro Chamberlain aprovechará su estancia en Londres, a donde vino hoy para consultarse con los médicos, dedicándose al estudio especial de dos problemas: el de Palestina, desde donde el Ministro de las Colonias, Malcolm Mac Donald, ha comunicado hoy que las autoridades británicas creen que es necesario adoptar medidas más enérgicas a causa del auge del terrorismo árabe; y el creado por la demora del Gobierno Nacional de Burgos en exponer su criterio definitivo acerca del Plan de Evacuación de los voluntarios.

Han pasado cinco semanas desde que el Plan fué aprobado por el Comité de No Intervención, en Londres. Poco después se le envió al Gobierno rojo de Barcelona y al de Burgos. Se sabe que Francia ha hecho saber que no puede dejar las cosas en la forma actual, pues cerró herméticamente la frontera para facilitar la ejecución del Plan, creyendo siempre que sería muy breve el período antes de que se comenzase a ponerlo en práctica. Se cree en Londres que si en París se decide volver a abrir la línea de los Pirineos, las negociaciones tan laboriosamente llevadas adelante en largos meses de labor continua y angustiosa, quedarían reducidas a nada.

Cinco ingenieros rojos condenados a muerte en Moscú

Se les acusa de conspirar para destruir una cuenca minera. Otros con 25 años

MOSCU, agosto 8. (AP.)—El periódico socialista «Donbass», de Ukrania, da cuenta de haberse frustrado unos planes cuidadosamente formulados para destruir la cuenca minera de Donetz, agregando que cinco de los directores de la conspiración han sido condenados a muerte.

El periódico dice que el ex director general del trust carbonero de Donbass, el también ex director del trust carbonero de Makaeva y tres ingenieros más fueron condenados a fusilamiento, mientras los restantes conspiradores eran sentenciados a 25 años de prisión cada uno.

Las declaraciones que prestaron durante la vista del juicio oral demuestran que habían desorganizado deliberadamente el transporte del carbón y que fueron los autores de derrumbes y explosiones que causaron muchas víctimas.

LA UNIVERSIDAD DE MIAMI OFRECE DIEZ BECAS A ESTUDIANTES CUBANOS. (VEASE LA PAGINA TRES).

ANOCHE ESTABA MOVIENDOSE LA PERTURBACION CICLONICA A 100 MILLAS AL NORTE DE PRTO. RICO

Tiene una velocidad de traslación de algo más de 350 millas por día. Hoy se hallará al Norte de Santo Domingo, avanzando hacia las Islas Turcas. Notas de los Observatorios

Los tres observatorios de la Habana—Nacional, Belén y el de Aviación Militar—anunciaron en la mañana de ayer la aparición de la primera perturbación ciclónica del año. Los tres coincidían en que se trataba de un organismo en formación, cuya suerte dependía de las presiones que hallara en su camino.

He aquí una síntesis de lo expuesto:

Aviación Militar.—Está en las inmediaciones de la Isla San Martín y cruzará por la noche cerca de Puerto Rico y el martes cerca o sobre las Islas Turcas. Si mantiene su rumbo podría sentirse en Cuba el miércoles o el jueves.

Belén.—Esta mañana (lunes) hizo su aparición en las Islas Vírgenes. Es de poco diámetro y escasa intensidad. Posiblemente seguirá la misma ruta que las perturbaciones de esta época.

Nacional.—Existe una perturbación de poca intensidad en las cercanías de la Isla San Martín, Antillas Menores, moviéndose a razón de unas 300 millas al día.

Parece alejarse

A las diez de la noche nos dió el Observatorio de Belén la siguiente nota:

«La perturbación que hizo su aparición esta mañana sobre las Islas Vírgenes, viniendo del Atlántico, se ha movido al noroeste a pasar por el Norte y a buena distancia de Saint Thomas. No ha dado señales de aumento de intensidad, y parece seguir el rumbo que corresponde a las perturbaciones de agosto, hacia altas latitudes. Ya, casi puede asegurarse, que no es amenaza para Cuba; y si no adquiere mayor energía que la actual, no constituye amenaza para nadie.

«La primera perturbación de la temporada no se ha presentado con la espada desenvainada.—**Gutiérrez Lanza**».

Cruzó al norte de Puerto Rico

El Observatorio Nacional, a las nueve de la noche, expidió el siguiente boletín:

«La perturbación ciclónica procedente del Atlántico, al este de las Antillas Menores, se hallaba esta noche (lunes) a las siete a unas cien millas, casi al norte de San Juan, Puerto Rico. Es todavía de pequeño diámetro y de poca intensidad y se mueve entre oeste-noroeste y noreste, con una velocidad de translación de más de 350 millas por día. En la mañana del martes (hoy) se deberá encontrar al norte y algo distante del extremo oriental de la República Dominicana; si no varía de rumbo ni de velocidad, cruzará durante el día por la zona de las Islas Turcas, probablemente por el norte.—**Millás**, Director».

EXIJA el Suplemento en ROTOGRABADO con esta EDICION

M.E.C.D. 2016

RECLAMAN LOS LIBERALES LA PRESIDENCIA DE LA CAMARA POR NO CONTAR EL PARTIDO CARGOS SEMEJANTES

POLITICA y POLITICOS

PROMISCUIDAD INDESEABLE

Hay una promesa acerca del Código Electoral para las elecciones a Delegados en la Asamblea Constituyente. Varios senadores. Saladrigas, Casabuena, Capestany, han dado, indistintamente, la seguridad de que en esta semana acaso, o en la que viene, el Senado conocerá del dictamen de la Comisión mixta y aprobará la reglamentación comicial.

Quiere esto decir que, aunque un tanto lentamente, vamos hacia el Congreso de ciudadanos que han de redactar la nueva Constitución.

Y como el problema de la designación del Presidente de la Cámara de Representantes sigue en pie y ninguno de los partidos tiene aún designado candidato, porque los varios aspiracionistas luchan por lograr la nominación o aval del partido, la pugna individual queda viva y deja «sobre la mesa» la emoción pública hasta que la Cámara se reúna y nos diga quién ha de coger la brasa presidencial deseada y temida. Porque, si tiene tentaciones de preponderancia, no carece de riesgos de herencia.

Seríamos injustos si no señaláramos, como un hecho importante acaecido en nuestro mundo político, el de la Constitución del Directorio Nacionalista de Nueva Paz, celebrado el domingo con gran pompa de popularidad.

El hecho de crear un nuevo organismo en una villa no tiene la importancia que se dió al mitin, pero el Nacionalismo lo aprovechó para dar una manifestación pública de solidaridad partidarista y de ahí la importancia.

La entrada en Nueva Paz, de la columna nacionalista a caballo tuvo, sin duda, transcendental importancia para los nacionalistas de toda la nación. Las figuras del gobernador Coronel Baizán, su Secretario Valdés Astolfi, el Senador Casabuena, Fernández Jorva, Odriozola, Marino López Blanco, González del Valle y numerosas personalidades del nacionalismo que, hasta no hace muchos días, figuraban en las filas antagónicas en que se dividía el partido, dieron a entender que una inteligencia los había unificado. Y el llevar tras sí a un millar de hombres montados, daba a entender la fuerza positiva del movimiento unificador.

Estas impresiones anotadas, vuelve el interés hacia los trámites que nos van llevando hacia la Constituyente de manera diáfana, hasta ahora.

El General Asbert ha planteado el problema del calendario y, según sus cálculos, son indispensables las elecciones generales y las de los Delegados a la Asamblea Constituyente, conjuntas.

Para nosotros, la proposición tiene el grave defecto de una promiscuidad indesable, porque no es posible admitir que se convoque a un pueblo a la reforma de su vida constitucional para el futuro, y que ese futuro se hipotegue con la continuación del mecanismo funcional del Estado, según las normas anteriores.

Si no sabemos qué sistema, qué modo de gobernar, qué idea se establecerá en la nueva República, mal podemos determinar Gobierno, pues pudiera ocurrir que el sistema y mecanismos acordados en la Constituyente no se avinieran con los hombres y las ideas de los elegidos en los comicios generales.

Claro está que tenemos que aceptar, como una hipótesis muy posible, la probabilidad de que los resultados ideológicos de ambas consultas juntas fueran homogéneos. Acaso sí. Pero a la hipótesis se opone la realidad política, que para la Constituyente puede, debe y hará unirse los partidos entre sí, según ideologías afines en lo substancial, para redactar la Carta Constitucional o establecer los fundamentos esenciales de la República, aunque los partidos unificados se diferencien en matices; y en cambio esas uniones pudieran no convenirles a los partidos, ni correr iguales parejas, cuando se tratara de elecciones generales, porque cada grupo querrá volver al disfrute de su personalidad política en aspiración lógica, y muy legítima, del Poder.

Item más: que una vez constituída la Asamblea para la redacción de la Carta Magna en febrero o en marzo, hay tiempo para crear ese primer instrumento de ley y, según sus ordenanzas, convocar a elecciones para el nuevo gobierno, pues una Constitución no comprende el articulado de las improvisaciones ni de los debates en las asmbleas, sino la resultante de los estudios hechos por los hombres con vista a los anhelos del pueblo y las necesidades de una época y, por tanto, no es cuestión que exija tanta lentitud que no pueda dejar establecido el sistema a seguir con tiempo para convocar a elecciones generales dentro del año, que se celebren y que el 20 de Mayo de 1940 quede establecido de hecho y de derecho, el nuevo régimen y, a su servicio, los nuevos hombres.

Porque, indudablemente, hemos de ver en los hemiciclos a muchos nuevos hombres que, o mucho nos equivocamos, o han de hacer variar radicalmente nuestras anquilosadas fórmulas políticas y darán nuevos rumbos, más definidos y concretos, a la clásica «nave del Estado».

JOAQUIN ARISTIGUETA

La amnistía e indulto y los delitos electorales

Con motivo de estar tramitándose un número extraordinario de procesos electorales relacionados con los últimos comicios celebrados en 5 de marzo y de haber acordado recientemente el Congreso una amnistía para delitos comunes, pareciéndonos una cuestión de palpitante interés en estos momentos dar a conocer alguna opinión autorizada en esa materia, nos entrevistamos con el Dr. Rosado Aybar, a tales efectos, quien, con su proverbial amabilidad nos complació, contestando a nuestras preguntas en la siguiente forma:

«La primera cuestión a resolver, es —a nuestro juicio— si, con arreglo a la Ley Constitucional que rige, los delitos electorales pueden ser indultados o amnistiados. Constantemente hemos oído opinar en forma negativa y estimado, siempre, que se ha hecho sin un previo estudio de la materia, pues que, de otra manera, no se hubiese incurrido en error tan craso.

El inciso décimo del artículo 60 de la ley Constitucional de la República que confiere al Congreso la facultad de conceder amnistías, establece la excepción de que esta facultad no podrá ejercitarse en relación con delitos electorales de carácter doloso, o de otra índole, cometidos, éstos, con motivo u ocasión de elecciones. Se ve, pues, que la prohibición está referida exclusivamente, a los delitos electorales cometidos maliciosamente, no así a los realizados por culpa, o sea, los que se hayan integrado por negligencia, imprudencia, o abandono o descuido; cuyos delitos sí pueden ser amnistiados.

Todos los delitos electorales (háyanse realizado por dolo o por culpa) y los de otra índole cometidos con ocasión de celebración de elecciones, pueden ser indultados por el Presidente de la República, como inmediatamente, demostraremos.

El inciso décimo-quinto del artículo 69 de lay Constitucional que confiere el Presidente de la República la facultad de indultar, dice textualmente: «Indultar a los delincuentes con arreglo a lo que prescriba la Ley, excepto cuando se trate de funcionarios públicos penados por delitos cometidos en el ejercicio de sus funciones».

No cabe duda de que esa disposición constitucional no prohibe al Jefe del Poder Ejecutivo indultar a los delincuentes penados por delito catalogados como delito electoral, propiamente dicho; a no ser en aquellos casos en que el delincuente sea un funcionario público que delinquió con ocasión del ejercicio de las funciones de su cargo.

Es de suma importancia tratar, ahora de lo que dispone el párrafo primero del artículo 13 de la ley Constitucional, que dice: «Las leyes penales tendrán efecto retroactivo si fueren favorables al delincuente o procesado, excepto cuando el beneficio aprovechare a los reos de delitos electorales de carácter doloso, o a funcionarios o empleados públicos que delinquieran con ocasión del ejercicio de sus cargos».

Para conocer el alcance del precepto del Código Estatal que excepúa la retroactividad de las leyes penales en cuanto a los delitos electorales realizados dolosamente—dijonos el doctor Rosado Aybar—vamos a citar la opinión del Fiscal del Tribunal Supremo y, más tarde, lo resuelto, a tal respecto, por el máximo Tribunal de Justicia de la República:

El Fiscal, en su dictamen de fecha primero de junio de 1936: «La Amnistía no es una ley de carácter penal le falta el requisito esencial para ello, que es que imponga alguna pena o alguna corrección, las leyes de amnistía por el contrario son leyes político-sociales para el perdón y olvido de los delitos que se estimen en la ley que deben ser objeto de este acto de magnanimidad y por consiguiente así como pueden limitarse sus efectos a determinados delitos lo pueden también limitar en cuanto al tiempo de la comisión de los mismos; por consiguiente las leyes de amnistía lejos de ser leyes penales son todo lo contrario y por tanto no pueden infringir ningún precepto constitucional referente a la retroactividad de las leyes penales».

El Tribunal Supremo en Pleno, en su sentencia número 78, de 23 de octubre de 1936: «Por leyes penales deben entenderse las que consideran determinadas acciones u omisiones como constitutivas de delitos o faltas señalando sus respectivas penas pero no las que lejos de hacer tales cosas se limiten, como sucede con el Decreto-ley tachado de inconstitucional, a conceder la gracia de estimarse como inexistentes ciertos delitos o faltas realizados en períodos de tiempo precisado y por determinada clase social o profesional igualmente mencionada, echando sobre ellos un velo de olvido y perdón».

Precisado así por nuestro Tribunal Supremo el concepto de lo que debe entenderse por leyes penales, a los efectos del párrafo primero del artículo 13 de la Constitución, nos es permitido sostener que aun cuando los delitos electorales cometidos por dolo (o sea, por acción voluntaria) no pueden ser amnistiados, ni darse efecto retroactivo a aquéllas, puede, sin embargo, encontrarse una forma, legislativa, que liquide el proceso comicial en cuanto a los delitos y faltas que el Código Electoral de Emergencia prevé y castiga. Por ejemplo: podría modificarse su artículo 292 en la forma siguiente:

«La acción penal que nace de los «delitos electorales, es pública y «prescribirá a los cuatro meses de «haberse cometido el delito, y a los «dos, si se trata de falta.

«Esta prescripción se aplicará en «las causas ya falladas en que se hu«biere dictado sentencia firme».

La designación del Pdte. de la Cámara y el Partido Liberal

En relación con el problema de la sustitución del Presidente de la Cámara ha hecho las siguientes declaraciones el doctor Salvador García Ramos:

«Se hace necesario, en estos momentos, en que los Comités Parlamentarios del C. N. D., del P. U. N. y del Partido Liberal aspiran a que uno de sus distinguidos miembros ocupe la presidencia de la Cámara, fijar antecedentes que pudiéramos llamar históricos, que delinean un proceso, para llegar a la determinación de a cuál de esos partidos políticos corresponde en justicia dicha posición.

«Los acontecimientos del 23 de diciembre de 1936 determinaron el cese en la presidencia de la Cámara del doctor Carlos Márquez Sterling, cuyo liberalismo de ayer no se opaca a pesar de su republicanismo de hoy. La actuación destacada y vigorosa del doctor Antonio Martínez Fraga, en aquellos acontecimientos, determinó a su favor la presidencia de la Cámara, no por el hecho de ser un miembro distinguido del Conjunto Nacional Democrático, sino por su situación de líder en esos acontecimientos y aún cuando dentro del Comité Parlamentario Liberal existían compañeros de excepcionales cualidades para el cargo, la designación recayó en el doctor Martínez Fraga, como una lógica consecuencia a su persona y a su actuación.

»La crisis política interna que señaló el Comité Parlamentario liberal, en la presidencia de la Cámara y con la cual han estado conformes los demás Comités Parlamentarios, produjo la renuncia del doctor Martínez Fraga, pero no deja sobre la Mesa ningún problema político.

«La designación del nuevo presidente de la Cámara habrá de ser hecha, pues, libremente, por los componentes del Block Mayoritario, y en ellos han de pesar razones de justicia que demandan que esa posición sea ocupada por un miembro del Partido Liberal, habida cuenta de que dicha posición, en primer término, al llegar al cargo el doctor Antonio Martínez Fraga, estaba en manos del Partido Liberal y en segundo término, y principalmente, a que el Partido Liberal no tiene, ni en la presidencia de la República, ni en la presidencia del Senado, ni en la alcaldía de la Habana y presidencia de su Ayuntamiento, ni los Gobiernos Provinciales y presidencia de sus Consejos Provinciales, ni en las Subsecretarías de Despacho, ni en los demás altos cargos públicos, a ninguno de sus afiliados, no obstante ser el Partido Liberal uno de los integrandes del Block Mayoritario que respalda al Gobierno.

La Habana, 8 de agosto de 1938.»

ORIENTACION PROLETARIA

(SECCION OBRERA)

EL SOMBRERO

Discretamente recordamos a nuestros lectores que escribimos principalmente para los trabajadores que leen el DIARIO DE LA MARINA, y con especialidad estas columnas de «Orientación Proletaria», pese a las reiteradas protestas en contrario de los que graciosamente nos tildan de «fascistoides», cuyas insidiosas palabras escuchan ya los obreros indiferentemente,—sin frío ni calor,—como escuchamos, con tolerante benevolencia los cuentos de «guaperías» de nuestros conocidos que sabemos no «se han fajado» nunca, o los insistentes alardes de honradez con que matizan sus conversaciones tantos pillos que necesariamente tenemos que tratar a diario.

Hacemos esta previa aclaración para justificar el significado simbólico del título de nuestros comentarios de hoy que pretende sintetizar gráficamente los que dedicaremos a las solapadas y equívocas actividades recientes de uno de nuestros más «apreciados» sindicatos fantasmas: el muy honorable «Sindicato de Trabajadores (?) del Ramo del Sombrero y sus Anexos», poniendo al desnudo y descubriendo ante los laboriosos obreros de esta industria, las tortuosas maquinaciones leguleyescas con que se pretende utilizarlos como instrumentos inconscientes de ocultos fines políticos... y económicos,—siempre perjudiciales para los **sindicados a la fuerza.**

Y como para muestra basta un botón, haremos especial referencia a la última de sus intentonas,—con que este Sindicato del Sombrero—que si comprende entre «sus anexos» al «del zapato» bien podríamos afirmar que no tiene pies ni cabeza, por su torpe actuación, ha tratado de sorprender a los compañeros «del ramo» que trabajan en la fábrica «Almendares», de los señores Urrutia y Arana, habiendo llegado a sorprender hasta a los propios patronos desprevenidos, que desconocedores de la nueva «táctica sindical», a poco caen ingenuamente en una burda trampa.

Leímos hace poco en la prensa la existencia de un «grave» conflicto obrero en la Fábrica de Sombreros Almendares. Investigamos cuidadosamente, y he aquí el resultado, del que deben tomar buena nota los obreros sensatos que trabajan en la industria sombrerera, para decidirse a romper de una vez el yugo dictatorial sindicalista que los amenaza perennemente.

Un titulado **Delegado** del Sindicato fantasma, que no trabaja ni ha trabajado nunca... en la Fábrica de los señores Urrutia y Arana, diciendo representar la **Delegación Sindical** (?) de la casa, logra llevar mansamente a la gerencia a discutir unas Bases de Trabajo que la empresa creyó de buena fe respaldadas por la conformidad de la mayoría de su personal, y que no obstante estar muy mal hechas y reproducir íntegramente las condiciones actuales de labor, contenían bien perfilado el objeto básico perseguido: el reconocimiento del Sindicato de oficio, para seguir controlando remota y caprichosamente, el mecanismo funcional de las diferentes Fábricas de Sombreros.

Pero fracasó el maquiavelismo porque los propios obreros de la Fábrica Almendares descubrieron el trapo a tiempo y demostraron sin lugar a duda, que ni siquiera la mitad de ellos conocía las bases por que iban a trabajar, ni muchísimo menos habían dado su conformidad o autorización al Sindicato del Sombrero... y sus anexos, para discutirlas ni intervenir en los asuntos locales interiores de exclusivo interés para el personal de esa casa, quedando así al descubierto toda la farsa sindical y desautorizados sus pretensos «leaders».

Vean los trabajadores conscientes del sombrero, cómo se pretende utilizarlos alevosamente para fines ajenos a sus intereses colectivos de mejoramiento moral y material.

En efecto ¿qué beneficio puede reportar al obrero de cualquier Fábrica de Sombreros la tortuosa y amañada intervención de un Sindicato «del Ramo... y sus anexos», dirigido por elementos extraños, y a veces desconocidos en sus problemas locales que no pueden conocer a fondo, y que en cambio, pueden muy bien crear, controlar y complicar en cualquier momento un conflicto—fácil de resolver entre los interesados y sus patronos exclusivámente?

¿No es lógico aceptar la cooperación mutua, pactando localmente con cada patrono, que no tendría inconveniente alguno en discutir y suscribir cualesquiera bases honradas **con su propio personal** libremente organizado, y que en cambio, «se eriza» alarmado—con muchísima razón —ante la simple perspectiva de entregarse atado de pies y manos a intereses extraños y firmar documentos sospechosos con personas que no conocen, ni trabajan en casa ni le merecen esa confianza que sólo da el trato constante y cotidiano con su personal, poniendo de paso en manos desconocidas el control de sus propios trabajadores, a expensas de ser manejados, aconsejados y perturbados por cualquier líder sin escrúpulos al servicio de un competidor desleal, del mismo giro, interesado en crear dificultades al colega más afortunado?

Descubierta la trama, los obreros de Urrutia, Arana y Compañía, se disponen a interesar del patrono su atención local, suscribiendo sus bases de trabajo, DIRECTA, LIBRE E INDEPENDIENTE con el patrono, sin interferencia de elementos ajenos a sus intereses, y con el doble beneficio de controlar ellos mismos sus problemas, obteniendo más del patrono, y poner a salvo las codiciadas «cuotas» que en vez de tomar rumbo desconocido, destinarán ellos a socorros mutuos, dietas y protección en casos de enfermedad.

De seguir este ejemplo, los compañeros de las restantes fábricas,—cansados de soportar las pantomimas sindicalistas puestas en práctica para poder controlar **desde un solo centro sindical**, el movimiento obrero de **todas las fábricas,**—arma peligrosísima para el propio obrero, si el **delegado** quiere hacerle el juego a un competidor desleal fomentando líos en la fábrica de su vecino—anticipamos nuestro sentido pésame al agonizante Sindicato del Ramo... que quedará definitivamente «en cuadros» una vez descubiertas sus insidiosas trapacerías. (E. P. D.)

SE ENFRENTARA CON EL GOBIERNO Y LOS PATRONOS EL SINDICATO DEL ZAPATO

Aunque no se especifican los medios a utilizar, leemos en una revista obrera que el Sindicato Nacional de Obreros del Zapato, en ferviente actividad, se dispone a enfrentarse con dos fuerzas «poderosamente combinadas»: el Gobierno y los patronos.

Se habla del traslado de la fábrica de Acosta 12, para el pueblo de Aguacate donde no llega la acción sindical; de incumplimiento de la Resolución 42, por la fábrica de Cuba 118 y su traslado para Guanabacoa y de otros tópicos que nos proponemos investigar, para informar ampliamente a nuestros lectores.

PROTESTAN LOS CESANTES DE TRINIDAD Y HERMANO

Recibimos extensa comunicación en la que los obreros separados de la Fábrica de Tabacos de Trinidad y Hermano, en 1935, se quejan de que en reciente entrevista celebrada con el gerente de la firma gestionando la reposición de sus compañeros, por una representación del proletariado nacional, no fueron atendidos debidamente por el referido gerente, que excusa su actuación protestando determinadas razones legales que ampara la Secretaría del Trabajo.

Desconocemos el fondo del conflicto a que se refieren nuestros comunicantes; y una vez documentados en forma, abordaremos el asunto con el elevado espíritu de Justicia con que lo venimos haciendo en todos los casos... incluso defendiendo a los obreros de la Ruta 15 de los Omnibus Aliados, por que tienen la razón, prescindiendo de su afiliación al Sindicato.

LOS OBREROS DEL LADRILLO CONTRA UN SUPUESTO TRUST

Suscrito por el señor Pedro Fumero, Secretario del Sindiato Obrero de las Industrias Elaboradoras de Materiales de Fabricación (?) circula una exposición de motivos en que se denuncian determinadas actividades perjudiciales a los trabajadores del ladrillo, en determinados tejares en que se dice se atropella al obrero.

También se refiere a la creación del «Trust del Ladrillo» señalándose los perjuicios que este monopolio representa para los intereses. Hablan de lock-outs, cierre de talleres, desplazamientos injustos, etc., especialmente en los Tejares de la Alfarera Cubana, Andrade y otros.

UN CONGRESO OBRERO NACIONAL DE LA C. N. O. C.

Anuncian profusamente los dirigentes de la **ilícita** Federación de Trabajadores de la Provincia de la Habana, (Estrella 121, Sres. de la autoridad), **hija legítima, de legítimo matrimonio del Partido Comunista y la virtuosa señora C. N. O. C.**—de grata recordación—la próxima convocatoria para un magno Congreso Obrero Nacional, al que asistirán representaciones de todos los gremios y sindicatos más importantes, así como de todas las federaciones de la industria y demás federaciones del interior que, conjuntamene con la de la Habana, constituirán el imprescindible Comité Organizador.

Dos cosas iguales a una tercera son iguales entre sí;—recordamos haber escuchado en las aulas del Colegio... Basta razonar, si esto es cierto, quiénes son los dirigentes cabecillas de la **ilícita** Federación Provincial Obrera, su actuación en la honrable C. N. O. C. comunista y en el Partido Rojo y reconocerlos bajo su disfraz de defensores de la «democracia» popular... para comprender qué puede ser el Congreso Obrero Nacional, por mucho que lo traten de disimular los «camaradas» siguiendo la nueva táctica de la Tercera Internacional Sindical Roja. (¡Ay!) que ya no predica su fracasado y manoseado «slogan» de «todo el poder para los obreros y campesinos, apoyados por Comités de Marinos y Soldados», sino otros tópicos efectistas que sólo engañan y deslumbran a los cretinoides que nos tildan de fascistoides... (y siguen las palabras de rigor) como son «Hay que luchar por la Democracia», los frentes populares, y otras.

Alberto Meneses

Para solicitar determinadas obras públicas para la provincia de Camagüey, entre ellas la construcción de algunas carreteras importantes, se entrevistó con el señor Presidente el representante a la Cámara por aquella región, señor Alberto Meneses.

MOVIMIENTO POLITICO

Ayer visitaron el despacho del senador camagüeyano doctor Rosell significados elementos azucareros, procedentes la mayor parte del interior de la República, quienes concurrieron a testimoniar al senador liberal su agradecimiento por haber logrado la aprobación de la Ley del Retiro Azucarero.

Dentro de breves días abandonará el comité parlamentario del Partido Nacionalista en la Cámara el señor Emilio Rodríguez, representante por esta Provincia, quien—según informes—se propone ingresar en el Partido Popular.

Un hermano del señor Rodríguez López acaba de tomar posesión también de un acta de representante por la Habana, habiendo obtenido la mayor votación del mencionado Partido Popular.

Hemos saludado en esta capital, bastante mejorado de su reciente dolencia al conocido político villareño José R. Fernández, activo luchador dentro del Partido Liberal en Cienfuegos.

Procedente de los Estados Unidos llegó ayer tarde desembarcando por el muelle del Arsenal el señor César Casas, mayor de la Ciudad yumuirna, acompañado de su pariente y compañero de viaje señor Bartolomé Ducassi Mendieta, hermano del Representante a la Cámara de los propios apellidos y sobrino del ex Presidente Mendieta.

El señor Casas fué recibido por numerosos amigos políticos y personalidades de la industria y el comercio así como por familiares de esta capital y de la getnil Yucayo.

Invitados por el Rotary Club yumurino asistirán todos los representativos de la provincia y varias personalidades, entre estas el señor Secretario de Comunicaciones al que tanto le debe ya la tierra que fué su cuna, al banquete que han organizado los rotarios para tratar en él con los senadores, representantes y autoridades, de la situación precaria que viene atravesando la que fuera rica población y que ha descendido al lugar en que se halla por la indiferencia con que ha sido mirada por todos los gobiernos y por la falta de concurso con alguna rara excepción de sus legisladores en ambas Cámaras.

Esperan mucho los matanceros de esta gran reunión que tendrá efecto en el restaurant Velasco y para la cual han hecho las invitaciones los señores Ricardo Linares y el doctor Carlos Pérez Jorge.

Unión de Reyes, Cabezas, Bermeja y otras poblaciones de la parte Sur de la provincia de Matanzas fueron visitadas por el senador José M. Gutiérrez y su secretario Mario Varela la pasada semana, en tanto Campanería labora intensamente en el término municipal de la cabecera.

Lo que significan y lo que pueden estos dos políticos marianistas lo saben bien sus adversarios.

Desde esta noche, a las ocho, comienza a radiarse el periódico Radio-Nación», que dirige el señor Alberto Arredondo, y que promete resultar un interesante órgano de publicidad radiada.

El nuevo representante habanero Aurelio García Guerra anuncia que recibirá a sus amigos y correligionarios en San Nicolás 254 los jueves viernes y sábados, de 9 a 11 de la mañana y de 3 a 5 de la tarde.

Se siguen haciendo preparativos por los sectores revolucionarios para el gran almuerzo que el día 12 de agosto se celebrará en los jardines de la Polar.

La Comisión Bicameral que estudia la Ley del Censo Electoral tendrá que cubrir tres cargos vacantes; los de los senadores ausentes Alonso Pujol y Caíñas Milanés y el del Presidente de la Cámara, que renunció su alto cargo.

El secretario del Consejo Provincial de Oriente, Miguel Remigio Mustelier, estima que el CND., se mantiene unido y fuerte en aquella Provincia.

Cambió impresiones con dirigentes del CND el señor Abelardo Martínez, alcalde de Sagua la Grande, quien ha hecho declaraciones sobre el abandono de la sargentería conjuntista.

Se entrevistó con el senador Capestany el conocido líder liberal Santiago Faine, quien dió cuenta al Jefe liberal de la situación del Partido en la circunscripción de Trinidad.

Se ha informado que el ejecutivo provincial liberal de la Habana se reunirá el 15 del presente mes a las tres de la tarde, para tratar cuestiones de actualidad para el Partido en esta provincia.

ULTIMA SESION DEL TRIBUNAL SUPERIOR ELECTORAL

En su sesión del último sábado, el Tribunal Superior Electoral dió posesión al doctor Julián Modesto Ruiz, Profesor Titular de Derecho Administrativo de la Universidad de la Habana, como miembro ex oficio del citado organismo, en sustitución del doctor Ernesto Dihigo López Trigo.

Se acordó quedar enterado y acusar recibo de las comunicaciones del Presidente de la Sala de Vacaciones de la Audiencia de Matanzas, participando la designación del doctor Ignacio Carrera Jústiz para presidente de la municipal de Alacranes; de las del Presidente de la Audiencia de Santa Clara, participando las designaciones de los doctores Joaquín Barroso Acevedo para presidente de Municipal de Calabazar de Sagua, dejando sin efecto la designación de Emilio López Centellas; Mario F. Vázquez para la Municipal de Vueltas, dejando sin efecto la designación de Guillermo Jorge Freyre; Antonio Z. Ros para la de Sancti Spiritus, dejando sin efecto la designación de Guillermo Jorge Freyre y Jorge Siberio para la Municipal de Cruces, dejando sin efecto la designación signación de Manuel Gómez Calvo; de cinco del Presidente de la Audiencia de Camagüey, participando las designaciones de los doctores Juan G. Meléndez, para presidente de la Municipal de Florida; José Fernández Piloto para presidente de la Municipal de Florida, por haberse dejado sin efecto la designación de Juan G. Meléndez; Manuel Gómez Calvo para presidente de Florida, por haberse dejado sin efecto la designación de José Fernández Piloto; José de la Luz Rodríguez para presidente de la Municipal de Guiámaro, y José Fernández Piloto para Presidente de la Municipal de Nuevitas; y con una presidente de la Sala de Vacaciones de la Audiencia de Oriente, participando la designación del doctor Marcelino Albuerne para presidente de la Municipal de Victoria de las Tunas.

—A consulta de diversas Juntas Electorales, preguntando cuándo deben empezar a ejercer las fuciones o a celebrar las sesiones a que se refiere la Ley del Censo Electoral, se acuerda decirles que el Director del Censo aún no ha sido nombrado y que pronto tome posesión de su cargo, este Tribunal lo hará saber a todos los organismos electorales a los efectos oportunos. Y que este acuerdo se comunique por telégrafo a las Juntas Provinciales y Municipales.

DEMANDA EL CLUB ROTARIO DE CUBA LA EJECUCION DE OBRAS

El Presidente del Club Rotario de Santiago de Cuba, ha trasladado al Secretario de Gobernación un escrito dirigido al Presidente de la República, Jefe del Ejército, y otras autoridades, demandando la ejecución de obras de carácter sanitario. En dicho escrito se refiere el doctor Salcines, Presidente de los Rotarios, al servicio de recogida de las basuras y petrolización de la ciudad, significando la conveniencia de que se gestione el abaratamiento del precio de la gasolina que se paga a razón de 34 centavos el galón, en vez de 17 centavos que anteriormente se abonaba, para que puedan utilizarse en esos servicios el mayor número de vehículos destinados a esas obligaciones sanitarias.

(VEASE más INFORMACION POLITICA en la Pág. 11)

A LOS ORIENTALES RESIDENTES EN LA CAPITAL

El Ingeniero señor Lecticio Salcines, presidente del Comité Gestor «Pro-Mejoras para Oriente» y nuestro estimado compañero el señor Miguel Balbuena, nos ruegan invitemos por este medio, a todos los orientales en la capital, para que concurran a la asamblea que los residentes en la capital, para que concurran a la asamblea que tendrá efecto el jueves 11 del ctual, a las 8 y media de la noche en el edificio Manzana de Gómez, Departamento 538.

Tiene como finalidad dicha asamblea, cambiar impresiones con distinguidas personalidades de Oriente residentes en esta ciudad, en relación del Estado, el Comité Gestor «Fro-Mejoras para Oriente», y, al mismo tiempo, oír opiniones y conocer de las ideas que otros aporten, al fin que se persigue.

E. P. D.

LA SEÑORA

María de la Esperanza del Riesgo viuda de Bernal

HA FALLECIDO

Después de recibir los Santos Sacramentos y la Bendición Papal.

Y dispuesto su entierro para las cinco de la tarde de hoy, martes 9, los que suscriben, hijos, hijos políticos, hermanos, hermanos políticos y sobrinos ruegan a los demás parientes y amigos se sirvan concurrir a la casa A, esquina a Quinta, Vedado, para acompañar el cadáver al Cementerio de Colón.

La Habana, agosto 9 de 1938.

Federico y María Esperanza Bernal y del Riesgo; María Teresa Gonzalo de Bernal; Alfonso Bernal y Tovar; Federico, Bernardo y José Agustín Bernal y Gonzalo; Pedro, Esperanza, Jorge y Hortensia Bernal y Bernal; María Luisa del Riesgo viuda de Martínez; Alfonso Bernal del Riesgo; Alfredo, Sofía y María Luisa Bernal y Tovar; Julia Bernal de Beato; Emilio Bernal y del Riesgo; Sara Pita de Bernal; Carmen Rodríguez de Bernal; Eduardo Beato; Amparo Fernández viuda de Bernal; Dr. Agustín Casteñs; Dr. Alberto S. de Bustamante; Rvdo. P. Pablo del Olmo; Rvdo. P. Antonio López, C. M.

FUNERARIA DE PRIMERA CLASE

ALFREDO FERNANDEZ

SAN MIGUEL Número 313. TELEFONO A-6348.

E. P. D.

LA SEÑORA

Caridad Terga de Otamendi

HA FALLECIDO

Después de recibir los Santos Sacramentos y la Bendición Papal.

Y dispuesto su entierro para hoy, martes 9, a las cinco de la tarde, su viudo, hermanos, hermanos políticos y sobrinos, ruegan a las personas de su amistad los acompañen en el acto del sepelio desde la casa Zanja número 94 (altos), esquina a Lucena, hasta el Cementerio de Colón, por cuyo favor les quedarán eternamente agradecidos.

Habana, 9 de Agosto de 1938.

Ramón Otamendi y Carranza; Carmen, Rafael y Carlos de la Terga, Julio Gómez Romeu; José María Otermín; Antonio Paz; Dr. Félix Pagés; Dr. Eulogio Pérez García; Rev. Padre Abad, S J.; Rev. Padre Rivas, S. J.; Rev. Padre Ajuria, V. O. T.; Rev. Padre Domingo, S. C.

SE SUPLICA NO ENVIEN FLORES NI CORONAS

M.E.C.D. 2016

ESTAN A PUNTO DE LLEGAR LAS NUEVAS REMESAS DE PLATA Y AUN NO SE SABE DONDE SERAN DEPOSITADAS

LA UNIVERSIDAD DE MIAMI OFRECE DIEZ BECAS, SOLO PARA ENSEÑANZA, A JOVENES CUBANOS

EN LA ACTUALIDAD SON 29 LAS BECAS VACANTES EN LA ESCUELA TECNICA DE MUJERES

A La Habana corresponde una y diez a Oriente. Tratará la Cámara el proyecto de ley del Senado concediendo 600,000 pesos para reedificación y construcción de casas-escuelas

A veintinueve ascienden las becas que han quedado vacantes en la Escuela Técnica Industrial de Mujeres Fundación «Rosalía Abreu», que habrán de ser cubiertas próximamente.

El doctor Fernando Sirgo, Secretario de Educación, ha dispuesto que las becas se distribuyan por provincias, según se hayan producido.

De acuerdo con esa resolución corresponderán 10 becas a la provincia de Oriente, 8 a la de Matanzas, 7 a la de Pinar del Río, 3 a la de Santa Clara y 1 a la de la Habana.

A Camagüey no corresponderá ninguna debido a que las becas de dicha provincia están todas cubiertas.

10 becas para cubanos ofrece la Universidad de Miami

Como una contribución al ideal panamericanista y como expresión de amistad hacia Cuba, la Universidad de Miami acaba de ofrecer diez becas de estudio para jóvenes de nuestra tierra, de uno y otro sexo.

Dichas becas, según nos ha informado el director de la Enseñanza de Educación, doctor José Manuel Pérez Cabrera, consisten en los gastos de la enseñanza exclusivamente, que equivalen a 250 pesos anuales.

Los aspirantes deben ser graduados de segunda enseñanza, deben presentar cartas de recomendación de sus profesores y no es necesario que sepan inglés, pues se les brindará un curso especial de esa lengua a aquéllos que no la dominen.

El doctor Pérez Cabrera nos manifiesta que con sumo placer ofrecerá todos los detalles que deseen a los aspirantes, todos los días hábiles de 11 a 1 de la tarde.

600,000 pesos para edificar casas escuelas

Distintos representantes que acudieron ayer al departamento de Educación manifestaron que en breve la Cámara conocerá del proyecto de ley aprobado por el Senado concediendo un crédito de 600,000 pesos para la reedificación y edificación de casas-escuelas en toda la República.

Según declararon el proyecto cuenta con buena opinión.

Programa para los exámenes de ingreso en la Escuela del Hogar

El doctor Fernando Sirgo, Secretario de Educación, ha aprobado ya el programa que habrá de regir en los exámenes de ingreso de la Escuela del Hogar, programa que le fué elevado por la comisión designada para su confección.

La Dirección de la Enseñanza imprimirá dicho programa en breve.

Envían billetes de la República en armas

El doctor Oscar H. García, abogado establecido en Cartagena, Colombia, ha enviado a la Secretaría de Educación, billetes emitidos por nuestra República en armas en julio de 1869 y que serán remitidos al Museo Nacional.

Dicho abogado es descendiente directo de los patriotas cubanos Rafael Milanés Céspedes y del General Luis Figueredo, que se distinguieron en nuestra guerra del 68.

En su carta a la Secretaría, ofrece pormenores interesantísimos de la llegada de ambos patriotas a Colombia y a la vez inquiere datos sobre la guerra de los Diez Años, que le serán enviados.

Dos juntas de importancia

En breve habrán de realizar reuniones, la Junta de Superintendentes y el Consejo Central del Desayuno Escolar.

Ambos organismos tienen distintos asuntos de importancia que tratar.

Pagos de ayer

En la Pagaduría de la Secretaría de Educación se nos informó que se habían realizado los pagos correspondientes a los jornaleros.

UN CONCURSO DRAMATICO Y DOS EXPOSICIONES EN EL CIRCULO DE B. ARTES

El Círculo de Bellas Artes, incansable en el impulso y divulgación de la cultura artística y literaria, prepara tres eventos importantes en lo que resta del presente año. Además del Primer Congreso de Arte Cubano, ya en marcha, ha convocado a todos los literatos cubanos, residentes o no en Cuba, y a los extranjeros residentes, para un Concurso Anual de Obras Dramáticas. El plazo para la admisión de obras vence el día 21 de Septiembre. Celebrará también una Exposición de Acuarelas, con admisión de obras hasta el día 12 de Septiembre, y un Primer Salón de Escultura, que será inaugurado el lunes 5 de Diciembre. Las correspondientes convocatorias para todos estos eventos se hallan a disposición de quienes las soliciten en la Secretaría del Círculo.

El Club Rotario de Marianao crea los comités de su zona

En los mismos figuran las personas de más relieve en el Término. Activan la labor

MARIANAO, agosto 8, DIARIO, Habana.—La Junta Directiva del Club Rotario de Marianao, constituyó sus comités para el año fiscal de 1938-39 en la siguiente forma:

Orientación y Fines: presidente, doctor Antonio M. de Ayala; secretario, Genaro Casanova; vocales: doctor Antonio Millás, doctor Cándido Toledo, Faustino Grna y Domingo del Monte.

Régimen Interior: Presidente, doctor Antonio Millás; vocales: doctor Genaro Novoa, Manuel A. Vega, C. San Pedro, T. Zorrilla, doctor Francisco Reynaldo, Oscar Fernández y doctor Orlando Martínez Zanetti.

Relaciones Profesionales: Presidente, doctor Cándido Toledo; vocales: doctor Gonzalo Iturrioz, doctor Sebastián Fernández Roncero.

Interés Público: Presidente: Faustino Grana; vocales: doctor José M. Gutiérrez, doctor Pedro Nogueira, ingeniero Manuel Martínez Nebot, Raúl Sánchez del Monte y doctor Magdaleno Chils.

Relaciones Internacionales: Presidente: Domingo del Monte; vocales: Raúl Sánchez del Monte, Florentino García, Sterling, A. Neblett.

Clasificaciones: Presidente, doctor Genero Novoa; vocales: doctor Orlando Martínez Zanetti y Genaro Casanova.

Socios: Presidente, Manuel A. Vega; vocales: Oscar Fernández, Norberto González.

Compañerismo: Presidente, doctor César Cardero, Candido González, Cecilio Fernández y Andrés Rodríguez.

Asistencia: Presidente, Telesforo Zorrilla; vocales: Manuel Pérez, Jacobo Saif, Gumersindo Rey, Nury Addeinur.

Programa: Presidente, doctor Francisco Reynaldo; vocales: doctor Antonio Millás, doctor Magdaleno Chils.

Información Pública: Presidente: doctor Orlando Martínez Zanetti; vocales: César San Pedro, doctor Antonio J. Calves.

Pro Niñez y Educación: Presidente: doctor José M. Gutiérrez; vocales: doctor Serafín Díaz Ravelo, doctor Raúl L. Mendoza.

Sanidad: Presidente: doctor Pedro Nogueira; vocales: doctor Cándido Toledo, doctor Antonio J. Calves.

Urbanismo: Presidente, ingeniero Manuel Martínez Nebot; vocales: Lorenzo L. Salmón, ingeniero Lorenzo Betancourt.

Asuntos Rurales: Presidente, Raúl Sánchez del Monte; vocales: Alberto Armand, Domingo del Monte.

Asuntos Legales y Económicos: Presidente: doctor Magdaleno Chils; vocales: doctor A. Millás, doctor César Cardero, doctor Orlando Martínez y doctor Antonio M. de Ayala.

Lo que nos es grato dar a conocer a nuestros lectores.

A. Martínez,
Corresponsal.

MUERTE UN JEFE CEDILLISTA

CIUDAD MEXICO, agosto 8. (AP.)—El Ministerio de la Guerra anunció esta noche que un destacamento militar había dado muerte a uno de los partidarios del general Saturnino Cedillo.

El comunicado dice que un grupo de soldados tropezó con Adelaido Barrón el 6 de este mes en un punto llamado Tortuga, en el Estado de San Luis de Potosí, muriendo éste en un tiroteo.

Barrón, dice el Ministerio, era considerado como el jefe de la escolta personal de Cedillo.

Un bello homenaje a Rubén Darío en el país donde naciera

Fué en el cincuentenario de su libro «Azul», y consistió en un banquete sin oratoria

MANAGUA, Nicaragua, agost 1. (Especial):—Anteayer 30 de julio fué celebrado en esta capital el cincuentenario de la publicación del «Azul...» el libro de Rubén Darío que fué una sorpresa para el mundo de habla española.

El principal festejo consistió en un suntuoso banquete característico en el salón de banquetes del Gran Hotel, al que asistieron diplomáticos, estadistas y hombres de letras. Organizadores del banquete fueron el Ministro de México y el escritor Gustavo Alemán Bolaños.

En el original ágape se cumplió la mesa y lista de vinos que menciona Darío en un precioso artículo titulado «De Sobremesa». Se copia a continuación el menú.

Cocktail.

(«El cocktail es el ugier que, vestido de ceremonia, anuncia el esperado momento»... Darío).

Entrada.

Consome arcaico.

(«...Para Sileno el vino, para Gambrinus la cerveza, para ti, musa, englantina, el licor fogoso...» Darío).

Pescado a la Celui-qui-ne comprend-pas.

«...Llega un caballero estirado, habla alemán y francés, su carruaje es de cristal verde: este es el vino blanco...» Darío).

Asado a lo Antonio de Valbuena.

(«...El vino tinto es el buen compañero viejo, reconfortante, jovial; es sangre embotellada; busca las venas y el cerebro. Anacreonte bebe vino tinto...» Darío).

Postres a lo Emperatriz de la China

(«...El champaña viene, después, mujer desnuda y blanca con cabellera de oro. Cuando el champaña suena sus clarines dorados, se estremecen las murallas de la virginidad...» Darío).

Café.

(«...Entonces apareció un fraile, sacó un frasco y nos ha dado a probar el licor religioso que lleva capucha, el agua de fuego vivo y color de luz: tomamos una copa de chartreuse». Darío).

Cigarros.

(«...Encendamos el cigarro». Darío).

Café Mil y Una Noches.

Al reverso de la carta está la lista de comensales, que fueron los siguientes:

Ministro de Chile, Mora Sotomayor; Ministro de El Salvador, Miranda; Ministro de Guatemala, Díaz Medrano; Ministro de Honduras, López Pineda: Encargado de Negocios de México, González y González; Ministro de Exteriores, Cordero Reyes; Ministro de Gobernación, Ramírez Brown; Ministro de Instrucción Pública, Armijo; Ministro de Hacienda, Sánchez; Cónsul de Bélgica, Marragou; Cónsul de México, Sierra; Rubén Darío Contreras; Rodrigo Sánchez; Eduardo Bernheim; Juan Ramón Avilés; A. Vega Bolaños; Mariano Argüello; Joaquín Vigil; L. Argüello; Joaquín Vigil; L. Argüello Gil; P. J. Cuadra Ch. Salvador Castrillo; G. Alemán Bolaños.

El administrador del Gran Hotel don Ignacio Chaves, tiene gusto en mostrar a los comensales el único ejemplar de la primera edición de «Azul...,» que se conserva en Nicaragua.

El acto fué sin oratoria; no obstante, y ya en la mesa, Alemán Bolaños pidió que de pie se brindara por Chile, el país que abrió campo a Darío para su «Azul...» y en que el editor fué el hijo del Presidente de la República.

En el balcón del segundo piso del Gran Hotel, resplandeció un gran monograma de Rubén Darío, iluminado con focos de luz eléctrica, la «R» blanca y la «D» azul.

El propio día y por iniciativa del Ministro de Chile, fué fundado el Instituto Chileno-Nicaragüense de Cooperación Intelectual, filial de los de París y Santiago, y el Ministro chileno llevó una lira de flores al pie de la estatua del poeta.

Hubo otros actos de carácter cultural, y los diarios dedicaron al día ediciones especiales.

ASOCIACION DE LA PRENSA DE CUBA.—JUNTA DIRECTIVA

CITACION

De orden del Sr. Presidente tengo el honor de citar a los miembros de la Junta Directiva, para la sesión ordinaria que se celebrará el miércoles próximo, día 10 del actual, a las 5 p.m., en el local social, San Lázaro 114, bajos.

La Habana, agosto 8 de 1938.

José R. GUTIERREZ,
Secretario.

Algo que maravilla!

Es el tema obligado en las conversaciones de todos aquellos que poseen uno de estos admirables Receptores.

La Gran Calidad Europea

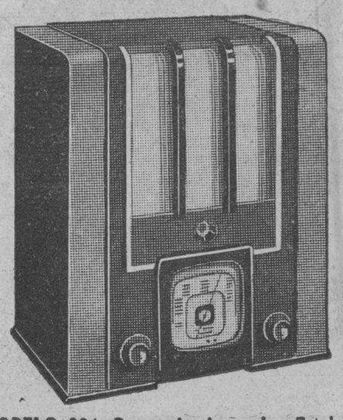

MODELO 324 - Para todas las ondas, 7 tubos

$115.00

MODELO 362 - Receptor de lujo para todas las ondas, de 10 tubos, empleando el nuevo Tubo "Philips Silentodo"

$169.50

Philips

Este Modelo 216, Receptor de 3 bandas, para todas las ondas

$55.00

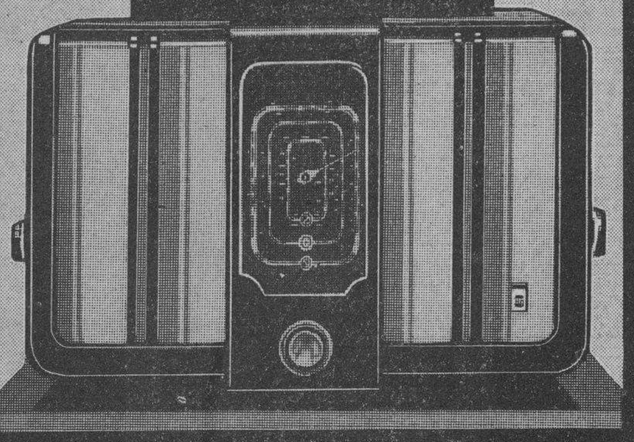

Con un PHILIPS usted puede, positivamente, oír al mundo entero, pero no con las limitaciones hasta ahora comunes a todo Receptor de onda corta, sino con la misma potencia, claridad y belleza de sonido que escucharía cualquiera de las buenas estaciones locales. Con un PHILIPS usted podrá oir París, Buenos Aires, Londres, México, Berlín, Río de Janeiro, España, Japón, Moscou y otras muchas remotas trasmisiones como si materialmente viviera en cada una de esas grandes ciudades.

GIRALT

O'REILLY 61 - TELF. M-9944 • SAN RAFAEL 1½ - TELF. A-6511

La Llave que Abre las Puertas del Mundo

En una residencia de Marianao roban prendas por $5,000

Dos lesionados al chocar un auto contra un árbol en la carretera de Minas

La señora Leonor Valle de Palacios, vecina de Avenida de los Aliados 28, en Marianao, denunció a la policía, que de su domicilio le robaron anoche prendas y dinero por valor de cinco mil pesos, que sustrajeron de los escaparates situados en la planta alta, mientras ella y sus demás familiares, comían en la planta baja.

La policía trabaja activamente por descubrir a los autores y ocupar lo robado, entre cuyas prendas figura un collar de perlas y un reloj con brillantes.

HERIDOS EN UN CHOQUE

José Antonio Díaz Gutiérrez, de 25 años de edad, vecino de Rayo 35, y José Zequeira Hernández, de 30 años y con domicilio en Misión 85, sufrieron lesiones de carácter grave, al estrellarse contra un árbol el auto en que viajaban y que conducía Zequeira por la carretera del barrio «La Gallega» a Minas, pudiendo comprobarse que el accidente se debió a que se le partió la dirección al expresado vehículo que tiene el número 30590.

Existe en la China un bien organizado plan contra Japón

Estudiantes patriotas y agentes del comunismo son los que dirigen la campaña

CUARTEL GENERAL DE LA GUERRILLA CHINA, provincia central de Hopeh, agosto 8. (AP).—Los agentes comunistas y los estudiantes patriotas están dirigiendo un movimiento en masa chino contra el Japón en el norte de China.

El movimiento está defendido por las ametralladoras de las guerrillas que ahora controlan las dos terceras partes del territorio que se encuentra detrás de las líneas avanzadas de los japoneses.

Todas las provincias de Hopeh, Shansi y Shantung están incluídas ahora en el movimiento anti-nipón excepto estrechas fajas a lo largo de los ferrocarriles donde el brillo de las bayonetas se percibe.

Un jefe chino del movimiento, un joven de 26 años, graduado en la universidad nacional de Peiping declaró al corresponsal de la Associated Press que «uno de los principales propósitos del movimiento en alistar a todos los agricultores, sus esposas e hijos en alguna clase de organización, sean unión de agricultores, cámara de comercio, asociación de mujeres o lo que sea, para poder propagar por medio de dichas organizaciones el anti-japonesismo.

«El Brama —añadió— es nuestra fórmula más popular de propaganda. Invitamos a un mitin público, después de algunos discursos políticos, nuestro cuadro dramático presenta tres o cuatro horas de comedias contra el Japón, demostrando las atrocidades que cometen los japoneses y de esa manera los agricultores ayudan a las guerrillas a combatir al invasor».

Los periódicos y los boletines son otros medios de propaganda.

El medio más eficaz, sin embargo, es de la educación de las masas. Las guerrillas tienen 4.200 escuelas con una asistencia de 190,000 niños a los que se enseña a odiar a los japoneses. A los niños se les enseñan los principios de las guerrillas, el programa para la salvación nacional y las atrocidades de los japoneses en el norte de China.

Cuba fué elogiada en la Exposición de Filatelia de Praga

Los sellos de este país se ganaron la admiración. Dos Cajas Postales de Ahorros

Los señores Rafael R. García y Ernesto Bello, miembros de la Directiva de la Asociación Filatélica de Cuba y representantes en nuestro país de la Exposición Internacional Filatélica de Praga-1938, se han dirigido al Secretario de Comunicaciones informándole del éxito obtenido por nuestras exhibiciones en la referida Exposición, acompañándoie algunas fotografías de los cuadros con sellos que fueron expuestos conteniendo los de las últimas emisiones

Dicen los representantes de la Exposición Filatélica de Praga que, según la opinión de los más connotados filatélicos visitantes de la Exposición, es indudable que la exhibición de los sellos Cubanos hubiera obtenido Medalla, de no haber concedido «Hors Concour», es decir, oficialmente fuera de concurso, que es como han sido clasificadas las exhibiciones oficiales de Gobiernos, bajo el epígrafe A.

Significa una gran propaganda para nuestro país el haber concurrido a este Exposición Internacional, donde se ha dado a conocer a los concurrentes de todas partes del mundo el progreso de nuestra República, por medio de nuestras hermosas colecciones de sellos de Correos, que representan pasajes de nuestra historia y bellezas de Cuba.

Próxima inauguración de la Caja Postal en Placetas y en Remedios

El jueves once del actual será inaugurado el servicio de la Caja Postal de Ahorros en los pueblos de Placetas y Remedios. Asistirán al acto el doctor Campos Lozano, Subsecretario de Comunicaciones, el señor Arellano, Jefe de la Caja Postal, y otros funcionarios del Departamento.

Nuevamente tratará hoy la Junta de Gobierno de Medicina el problema de Bacteriología, no resuelto aún

Editarán un libro de estudios filosóficos, hechos en Cuba. Autorizan exámenes en Agosto. Tres profesores agregados, a Ciencias Sociales. Rodríguez Lendián, Rector interino

El doctor Evelio Rodríguez Lendián, decano de la facultad de Filosofía y Letras, se ha de hacer cargo del Rectorado de la Universidad en sustitución del doctor Rodolfo Méndez Peñate, que lo venía ocupando interinamente.

Cuarenta y cinco días de licencia le han sido concedidos al doctor Méndez Peñate como rector y como profesor de la facultad de Derecho Civil por el Consejo Universitario, que en su sesión de ayer lo ha comisionado para asistir al Congreso de la Paz, que tendrá lugar en New York.

Los decanos podrán autorizar exámenes

El Consejo Universitario, en su sesión de ayer, acordó autorizar a los decanos para que puedan resolver los casos excepcionales que se presenten, permitiendo la celebración de exámenes y otras pruebas que se juzguen indispensables.

Con dicho acuerdo ha quedado resuelta la situación de los estudiantes de Medicina, que habiendo terminado los estudios de la carrera no podían celebrar los exámenes de grado, necesarios para recibir el título, debido a que se habían prohibido todas las actividades académicas durante el mes de agosto.

De nuevo tratará la Junta de Gobierno del problema de Bacteriología

El problema que afronta la Escuela de Medicina en relación con la asignatura de Bacteriología, donde los alumnos se niegan a asistir a los exámenes, aún no se ha resuelto.

Como hemos informado en otras ocasiones, los alumnos han recusado al profesor titular de la asignatura, manifestando que declaró públicamente que los suspendería a todos y han solicitado se les cambie, por tanto, el tribunal examinador.

Hoy, a las once de la mañana, de nuevo, se reunirá la Junta de Gobierno de la facultad de Medicina para estudiar varias fórmulas de solución, una de las cuales pertenece al doctor Alfredo Antonetti.

Tres plazas de profesores agregados han sido creadas en la Escuela de Ciencias Sociales y Derecho Diplomático y Consular de la Universidad.

Una de esas plazas es de profesor agregado de Derecho Administrativo, primer curso, otra de segundo curso, y la tercera de Derecho Constitucional.

El departamento de Intercambio Cultural de la Universidad, que dirige el doctor Roberto Agramonte, se halla recopilando datos para publicar un libro sobre los estudios filosóficos hechos en Cuba, tanto antiguos como modernos.

En dicho departamento se acaban de publicar dos números especiales del Boletín Universitario, uno recogiendo los presupuestos del plantel y otro del reglamento de la escuela de Odontología.

La delegación estudiatnil universitaria que ha de asistir al Congreso de la Paz de New York habrá de partir en la tarde de hoy.

Integran dicha misión los estudiantes Antonio Hernández Travieso, José Angel Bustamante, José Utrera, Isauro Valdés y Manuel Morales.

Las cosechas de la Gran Bretaña corren peligro de perderse

El Ministro de Colonias que estaba en Palestina ha regresado a Londres

LONDRES, agosto 8. (Havas).—Esta mañana llovió torrencialmente en Londres y su zona, especialmente en Harrow, uno de los suburbios de la capital, donde el agua fué tan abundante, que hubo que improvisar una pasarela para que el público pudiese alcanzar la estación del Underground (ferrocarril subterráneo londinense). Las líneas telefónicas también sufrieron grandes perjuicios. Más de dos mil aparatos quedaron interrumpidos

El mal tiempo pertinaz en gran parte de Inglaterra, inspira grandes temores por las cosechas. Un funcionario de los servicios agrícolas ha declarado hoy a la Prensa que la lluvia retardará considerablemente la recolección, pero que si cesa en estos días, no causará daños de importancia.

Regresa a Inglaterra de Palestina, el Ministro de las colonias McDonald

LONDRES, agosto 8. (Havas).—El Ministro de las Colonias, Malcolm McDonald quien estaba en Palestina, está ya en viaje de regreso a Inglaterra Esta tarde llegó a Valetta, isla de Malta, en un avión militar, inmediatamente seguirá viaje a Londres.

Llegó el primer Lord del Almirantazgo inglés, a Glynia (Polonia)

GDYNIA, Polonia, agosto 8. (Havas).—Sir Arthur Duff-Cooper, Primer Lord del Almirantazgo, llegaron esta noche a Gdynia, a bordo del yate Enchantress, al servicio del almirantazgo británico, y el buque en que los reyes Jorge e Isabel hicieron su reciente viaje a Francia.

Fueron recibidos en el puerto por el coronel Beck, Ministro de Estado de Polonia, el contralmirante Unrug, jefe de la Armada polaca y el vice cónsul inglés, Mr. Jeffrey. Comieron en la residencia particular del canciller, y después conversaron con un grupo de personalidades nacionales y británicas. Duff-Cooper estará dos días en Gdynie, siguiendo después viaje a Danzig, Lippawa, Tallin, Helsingfors y Estokolmo.

SON CONSIDERADAS ALEMANIA Y AUSTRIA COMO UNA SOLA NACION AL EFECTO DE LA TARIFA MINIMA

Se recuerda a las Aduanas en una circular que toda grasa, vegetal o animal, está gravada por el impuesto. Por $100.00 ofrecen una finca para la Estación Experimental del Café

El Presidente de la República, a propuesta del Secretario de Hacienda ha firmado un Decreto, en el que dispone la apropiación de un crédito por $24,832.06 para ampiar el destinado a las oficinas de la Dirección General del Fondo Especial de Obras Públicas, que fiscaliza el impuesto del peaje.

Esta cantidad alcanzará para cubrir durante once meses la relación de personal adicional con que se dota por el referido decreto a dicha Dirección General del Fondo Especial; a saber: un oficial de administración clase quinta; once oficiales de administración clase tercera; 10 oficiales de administración clase primera; 6 auxiliares de administración clase primera y tres auxiliares de administración clase segunda.

Circulares de la Dirección de Aduanas

La Dirección General de Aduanas ha enviado a las oficinas aduaneras dos circulares. La primera trata del Decreto 1496, considerando a Alemania y Austria como una sola unidad a los efectos de la aplicación de las tarifas del arancel y especialmente a la mínima, para los artículos originarios del suelo o de la industria de aquellos países.

La otra recuerda a los administradores de Aduanas, que deben cobrar el impuesto de $0.01 por libra sobre los aceites vegetales, grasas vegetales y grasa animal, comprendiendo la mantequilla, conforme a lo establecido por el capítulo séptimo de la ley de 22 de enero de 1932, que en ningún momento ha dejado de estar en vigor.

Este impuesto de consumo está completamente desligado del que posteriormente se estableció de tres pesos por cada cien kilos de toda clase de mantequilla, así como que el decreto 245 de mayo de 1934 que lo dejó sin efecto, en nada dispuso la supresión del anteriormente referido de un centavo.

Las bóvedas de la Tesorería

En el entrante mes de septiembre, como no se sabe si se construye la nueva bóveda para guardar el dinero de la nueva acuñación de 20 millones, se verá la Tesorería General ante un serio problema, pues no se puede acondicionar toda en el poco local de que se dispone, ni se han tomado medidas para acondicionar otro local con ese objeto.

Hay otro detalle que agrava más el problema. En otras épocas, al hacerse las acuñaciones de plata en la Casa de Moneda de Filadelfia, se remesaba el dinero acuñado a razón de medio millón de pesos plata semanalmente. Ahora no teniendo pendiente más encargo que el de nuestro Gobierno, es de esperar que se hará el envío más rápidamente, y, por consiguiente los envíos semanales serán mayores. Urge que la Comisión encargada para el estudio del acondicionamiento de la nueva acuñación en las arcas del Tesoro, emita cuanto antes su informe al Secretario de Hacienda, para tomar la resolución pertinente, o bien acondicionarla en el edificio propiedad del Estado que tiene en la calle Amargura y Aguiar, o bien adquiriendo el edificio contiguo a la Secretaría de Hacienda que pertenece al Hospital de San Lázaro.

Alzada de un cesante

El Secretario de Hacienda ha enviado a la Dirección General de Consultoría el expediente de la Comisión del Servicio Civil, ordenando la reposición del empleado de la Aduana de Guantánamo señor José Joaquín Moreno, ex oficial de admón. clase primera, que fué separado sin la formación de expediente administrativo, ni que se le apreciaran cargos por faltas cometidas en el desempeño de su cargo, razones que fueron apreciadas por la referida Comisión del Servicio Civil ante su recurso, declarado con lugar y ordenando su reposición.

Para la Estación Experimental del Café

La Dirección General de Consultoría se encuentra estudiando los títulos de propiedad de una finca de una y tres cuartos caballerías, que se trata de comprar para levantar en ella la Estación Experimental del Café.

La referida finca pertenece al Central «Altagracia», en Oriente y está situada en el término municipal de San Luis. Se ha orecido en venta al Estado por la cantidad de cien pesos.

Dos clases únicas de pasajeros para ómnibus y trenes

Hacen la solicitud los que representan el transporte de pasaje, ante la Comisión

Los cinco delegados del sector del «transporte de pasajeros» que representan ante la Comisión Nacional de Transporte a todas las empresas de esta clase, han dirigido un escrito al presidente Dr. Menocal solicitando de dicha Comisión que con el fin de llegar a una coordinación de categorías y tarifas para el transporte de pasajeros con las empresas ferroviarias, se establezcan sólo dos categorías en el indicado sector de pasajes, existiendo en lo sucesivo dos categorías en ambos sectores; es decir que tanto los Omnibus como los Ferrocarriles, tengan en vez de tres uno y dos otro, dos categorías cada uno para de ese modo evitar las competencias que resulta ruinosa en la actualidad.

Quieren que una vez llegada la coordinación de tarifas entre ambos sectores, se proceda por la vía de derecho y dentro de las facultades de la Comisión Nacional de Transporte al cumplimiento de todos los acuerdos que se adopten para regular las tarifas que habrán de regir el transporte de pasajeros en todo el territorio nacional.

Piden igualmente que la Comisión evite la competencia clandestina y desleal que hoy se les hace a las empresas legalmente constituídas, por automóviles particulares y de alquiler, vulgarmente llamados «boteros».

ACTOS PARA FESTEJAR EL «4 DE SEPTIEMBRE» EN EL REGTO. NUM DOS

El Bureau de Prensa y Radio del Ejército Constitucional nos ha informado de los grandes festejos que se preparan en el Regimiento número 2, «Agramonte», para conmemorar el glorioso «4 de Septiembre», y que son los siguientes:

Día 3. A las 8 p. m.—Iluminación del Campamento y Club de Oficiales y Alistados.

8 a 10 p. m.—Retreta en el Campamento por la Banda de Música del gimiento.

10 a 12 p. m.—Actos de izar las banderas nacional y «4 de Septiembre» con ambos himnos, salvas con voladores, bombas y ráfagas de ametralladoras.

Día 4. 10 y 12 a. m.—Ponche y bocaditos en ambos Clubs.

6 a. m.—Diana en la ciudad por la Banda de Música del Regimiento, terminando a las 6 y 50 a. m. su recorrido en este puesto.

7.30 a. m.—Desayuno especial para la tropa (huevos, jamón, chocolate y pan con mantequilla).

8 a. m.—Discursos alusivos a la fecha que se conmemora por un oficial, un alistado y un miembro de la Policía Nacional.

9.30 a. m.—Ponche a la tropa e invitados.

10 a 11 a. m.—Juegos de polo en mulos; de la papa y banqueta, por alistados del puesto, con premios al team vencedor.

12 m.—Almuerzo especial para la tropa y oficiales.

3.30 p. m.—Juegos para niños, carreras en saco, carretilla humana, palo ensebado y juego de la tinaja, con premio al vencedor, terminando a las 5 p. m.

5.30 p. m.—Comida especial para la tropa.

7 p. m.—Actos de bajar las banderas nacional y 4 de Septiembre, con ambos himnos.

8:30 p. m.—Fuegos artificiales.

10 p. m.—Bailes de gala en los Club de Oficiales y alistados del Regimiento.

El teniente Coronel Desiderio Sánchez, M. M. Jefe del Regimiento 2, «Agramonte», ha tomado parte directa en la organización de este programa.

UN REFUGIO SUBTERRANEO PARA LOS CONGRESISTAS EN CASO DE BOMBARDEOS

PARIS, agosto 8. (Havas).—Hoy comenzó la construcción de un amplio refugio subterráneo contra los bombardeos aéreos, en los cimientos del Palacio Borbón, o sea, la residencia de la Cámara de Diputados. El abrigo, cuya construcción durará varios meses, estará dotado de todos los perfeccionamientos técnicos. Será lo bastante amplio para contener a todo el personal fijo de la Cámara, calculándose que ésta tenga que funcionar, como cuerpo legislativo, durante un conflicto armado en que París esté bajo la amenaza de ataques por la aviación enemiga. Cierto número de comisiones parlamentarias y de secciones camerales podrán deliberar, siendo aun posible que sus sesiones sean públicas.

La construcción ha de ser una obra difícil, ya que hay que evitar las infiltraciones del Sena, que está muy próximo.

Varios periodistas de Alabama visitan el Instituto Cívico

Fueron atendidos por la alta dirección del Centro Tecnológico de C. del Agua

El grupo de periodistas profesionales de Alabama que se encuentra en esta ciudad en viaje de vacaciones, visitó en la tarde del domingo el Centro Superior Tecnológico que en Ceiba del Agua tiene el Instituto Cívico Militar. En dicho plantel fueron atendidos por el director del Instituto Cívico Militar, Aquilino Guerra y por el Superintendente auxiliar del mismo, doctor Rafael G. Crespo. Estos mostraron a los visitantes todas las aulas, los talleres, laboratorios, observatorio meteorológico, el museo, la biblioteca, los campos de deportes y todo cuanto de interés para la enseñanza y el desarrollo físico y mental de los alumnos encierra aquella escuela modelo.

Alabaron calurosamente la instalación, la organización y el plan de estudios que en el Centro Superior Tecnológico de Ceiba del Agua ha implantado el Instituto Cívico Militar, una de las más felices y útiles creaciones del coronel Fulgencio Batista, el jefe del Ejército Constitucional de Cuba.

CORDEL HULL ESTUDIA LA NOTA DE MEXICO SOBRE EL ARBITRAJE PETROLERO

WASHINGTON, agosto 8. (Havas).—El Secretario de Estado, Cordell Hull, manifestó hoy que sigue estudiando la última nota del Gobierno de México, en la que éste rechaza la proposición de arbitraje sobre las indemnizaciones petroleras y agrarias, pero que hasta el momento no ha llegado a ninguna decisión sobre la actitud que adoptarán los Estados Unidos, y la cual probablemente quedará claramente expresada en la réplica de la Cancillería de Washington al Secretario de Relaciones Exteriores mexicano, general Eduardo Hay.

DISPONE EL CUARTEL GENERAL EL TRASLADO DE ALTOS OFICIALES

El Cuartel General del Ejército Constitucional ha dispuesto los siguientes traslados de oficiales superiores:

Teniente Coronel S. D., Desiderio Sánchez y Varela, M.M., del Regimiento núm. 8, «Rus Rivera», al Regimiento núm. 2, «Agramonte».

Teniente Coronel, S. D., Gonzalo García y Pedroso, M.M., del Regimiento núm. 2, «Agramonte», al Regimiento núm. 4, «Plácido».

Teniente Coronel Raimundo Ferrer y Arias, del Regimiento número 4, «Plácido», al núm. 8, «Ríus Rivera», pero continuará destacado en servicio como Director General de la Academia Militar.

Se nombra en comisión como Jefe del Regimiento núm. 8, «Ríus Rivera», al Teniente Coronel, S. D., Manuel Benítez y Valdés, M.M., del Regimiento número 5 «Martí».

M.E.C.D. 2016

DIARIO DE LA MARINA

(S. A.)
FUNDADO EN 1832.
(Dirigido hasta 1919 por D. Nicolás Rivero y Muñiz)
DIRECTOR: Dr. JOSE I. RIVERO — ADMINISTRADOR: D. CELSO GONZALEZ
Domicilio Social: PASEO DE MARTI, número 103
Joshua B. Powers, Ins. 120 East. 42nd. St. New York City

Editado por la Cía. DIARIO DE LA MARINA (S. A.), cuyo programa consiste en la defensa de los intereses generales y permanentes de la Nación cubana, de los especiales de la Colonia Española establecida en la misma y de la unión y armonía entre los diversos elementos que conviven en el país. Art. 1o. de los Estatutos.

TELEFONOS DEL DIARIO

Dirección	M-2856
Administración	M-7911
Suscripciones	M-7911
Quejas	M-7911
Clasificados	M-7915
Jefe Redacción	M-1287
Redacción	M-7913
Sports	M-7912
Ag. Guanabacoa	XO-1584

PRECIOS DE SUSCRIPCION

	Territorio Nacional	Extranjero	Países Fuera del Convenio Postal
Año	$ 13.00	$ 17.00	$ 20.00
Semestre	7.00	9.00	11.00
Trimestre	3.75	5.00	6.00
Mes	1.30	—	—
Dominical Semestre	—	5.00	7.00

EDITORIALES

El juego y las drogas

La policía ha emprendido una recia y activa campaña contra el juego prohibido y contra las drogas. Es inquietante, a la verdad, el incremento que estos vicios han sufrido en toda la isla. Ha habido una especie de invasión de bolitas, de charadas, de barajas y de mariguana. El ocio del tiempo muerto habrá tal vez contribuído a la intensificación de esta plaga.

Lo tristemente cierto es que se están dejando ya sentir sus funestas consecuencias. Una de las causas de la depresión económica que se está advirtiendo, hay que buscarla en ese desencadenamiento de los dos vicios que más fuertemente llevan en Cuba a la corrupción y a la disolución sociales. Es, por lo general, gente del pueblo, que vive sólo de su trabajo, la que a ellos se entrega. Los jornales que debían invertir en el aprovisionamiento de los artículos más indispensables, como el de los víveres, el del vestido y el del calzado, los emplean en las apuntaciones, en las cartas y en la toxicomanía. De este modo el comercio pierde lo que de esos jornales debiera ingresar en sus cajas.

Pero mucho más graves que los daños económicos, son los que en el aspecto moral producen el juego, que tan habitualmente arraigado está en el pueblo y las drogas, sobre todo la mariguana, que procedente de México, se ha ido extendiendo en Cuba de modo alarmante. Ambos vicios inutilizan al hombre para el trabajo, lo convierten en un ser parasitario y lo empujan hacia toda clase de vicios. El jugador y el toxicómano, son capaces de estafar, de desfalcar y de robar a fin de conseguir el dinero necesario para apuntar a los terminales, o a la carta, o para proveerse de la droga estupefaciente. Esta despoja al hombre de su voluntad, le arranca todo sentimiento noble y toda conciencia, y acaba por idiotizarlo. Le va minando la salud espiritual y la salud moral hasta trocarlo en un guiñapo, en un detritus social digno de todo desprecio. Nosotros conocemos personas dotadas de notables facultades de inteligencia, de imaginación, de bondad y hasta de vigor físico que hubieran podido prestar muy señalados servicios a la sociedad y a la patria y dar prestigio a las ciencias y a las letras, convertidos en seres completamente inútiles, en cargas familiares y sociales, en esclavos abyectos y miserables de su vicio aborrecible y nefando.

Son pocas cuantas medidas se tomen para extirpar estos males. Hay que hacer ver que la prohibición del juego y de las drogas toxicómanas, no es teórica, sino efectiva. Pero, para este fin, no bastan embestidas esporádicas y circunstanciales. Ni basta que hoy se persigan las apuntaciones, la baraja y la mariguana, para abrir después la mano a los tahures y a los vendedores y traficantes de drogas. La vigilancia contra ellas ha de ser constante y persistente. No ha de haber connivencias políticas ni electorales que la interrumpan o mitiguen.

Pero tampoco estas medidas de represión serán suficientes, si no van acompañadas de una labor educativa, celosa y asidua desde la tribuna, desde la cátedra, desde el folleto, desde la prensa y desde la pantalla cinematográfica. Esa labor ha de poner objetivamente ante los ojos del pueblo, los desastrosos efectos del juego y de las drogas heroicas. Sólo así se conseguirá que vayan extirpándose poco a poco estos dos vicios que están haciendo crecientes estragos en el pueblo cubano.

Contra el alza ficticia de los precios

La Secretaría del Comercio se ha visto obligada a intervenir de nuevo en el problema de la gasolina. Parece ser que en algunas localidades se ha aumentado el precio de dicha esencia, a pesar de la estabilización recientemente acordada entre el Gobierno y las compañías expendedoras.

Como se recordará, este problema dió mucho que hacer hace poco, habiendo sido objeto de largas deliberaciones y controversias, como resultado de las cuales y después de un sereno análisis de los diversos puntos de vista, se llegó a una solución intermedia, consistente en fijar a la gasolina un precio equidistante del elevadísimo que le habían señalado los distribuidores y del que tenía con anterioridad a la súbita alza. Este arreglo perseguía lesionar en la menor medida posible los intereses alegados por los expendedores y satisfacer hasta un «máximum» razonable las demandas de precio módico hechas por la opinión pública.

Después de esta solución, no hay razones de ninguna clase para que en algunos expendios de gasolina se trate de cobrar este producto a un precio superior al estipulado. Los casos en que así ocurra deben ser denunciados inmediatamente por el primer ciudadano o por cualquier autoridad que de ellos tenga conocimiento. Y la Secretaría del Comercio debe intervenir «ipso facto», imponiendo, si es necesario, la correspondiente sanción a los infractores.

No se trata sólo del perjuicio que se causa al pueblo subiendo desconsideradamente el precio de un artículo que es clasificado dentro de los de primera necesidad; hay además otro factor muy de considerarse: el desconocimiento, la burla, de un pacto bilateral entre el Estado y los expendedores de gasolina. Las condiciones de ese pacto no se pueden alterar, sin mediar antes denuncia razonada del mismo. En el caso de que surgiesen nuevas complicaciones susceptibles de afectar a nuestro tráfico gasolinero, ellas deben ser objeto de examen y estudio por parte de nuestras autoridades, antes de que se produzca la más mínima alteración en los precios de venta al detalle.

El Gobierno necesita seguir una recta línea política en este asunto y en cuantos se refieren a la cotización de artículos de gran consumo. Interrogado sobre estas cuestiones el Presidente de la República, ha hecho declaraciones en el sentido de que se vigilará toda oscilación en los precios y se impedirá con severas medidas todo intento de confabulación.

Tales medidas contarán con el respaldo decidido de la opinión pública. No hay razones, por lo menos visibles, que justifiquen el aumento que se ha registrado últimamente en el precio de algunos artículos de primera necesidad, incluyendo ciertos productos de la tierra. A pesar de la sequía, las cosechas han sido buenas y cualquier encarecimiento de los frutos menores, legumbres y artículos de procedencia agrícola en general, tiene que llamar necesariamente la atención del consumidor y provocar su queja. Los funcionarios de la Secretaría del Comercio están en el deber de poner oído a tales quejas, de investigarlas y de perseguir a quienes provoquen todo encarecimiento ficticio de esas mercancías de vasto consumo popular.

Dentro de una democracia liberal como la nuestra, la ley de la oferta y la demanda es muy respetable; pero el Estado tiene la obligación de velar por que esa ley no sirva a algunos de pretexto para subir maliciosamente los precios y obtener un lucro desmedido, a costa de la abstención, el sacrificio y la penuria de las capas más menesterosas de la población.

FECHAS Y ANIVERSARIOS

AGOSTO 9

—El 9 de agosto del año 117 de nuestra Era murió en el camino de Roma en Selinus, Sicilia, Marcus Ulpius Traianus Trajano, Emperador de Roma. Había nacido en Itálica, España, el 18 de septiembre del 53. Fué tan famoso general como más tarde famoso Emperador. Se distinguió por su inteligencia y justo gobierno y por sus brillantes campañas guerreras. En Adam Klissi, a orillas del Mar Negro existen aún las ruinas de un monumento que Trajano hizo construir como recuerdo de las victorias obtenidas en aquella región sobre los dacios, pueblo que constituía una seria preocupación para Roma. Augusto y Tiberio, antecesores de Trajano en el trono, fracasaron cuantas veces intentaron someter a los dacios. Al ser nombrado Emperador, Trajano que se hallaba en Germania se trasladó a Roma y poco después emprendía su brillante campaña contra los dacios. Fué en el año 101 cuando penetró en Dacia y victoria tras victoria se apoderó de la capital y cogió prisionero al príncipe Decébalo, obligándole a pedir la paz y a reconocer la soberanía romana, sin embargo de lo cual aún continuó la lucha, pudiendo decirse que hasta el año 106 no fué terminada por Trajano la conquista de Dacia que fué reducida a provincia romana.

—Se cumple el primer aniversario de la toma de Pekín por las fuerzas japonesas, en la actual guerra chino-japonesa.

—En 1471 fué proclamado Papa Sixto IV (Francesco della Rovere). Había nacido en 1414 en Savona, y murió el 12 de agosto de 1484.

—En 1919 murió en Montecatini, cerca de Florencia, Ruggiero Leoncavallo, el famoso autor italiano a quien se debe entre otras obras «Pagliaci» y «La Boheme». Leoncavallo nació en Nápoles el 8 de marzo de 1858.

ULTIMAS ETAPAS DE LA GRAN TRAGEDIA

9 DE AGOSTO DE 1918

El avance aliado entre Montdidier y Albert continúa, con lo que la penetración de las líneas alemanas se han extendido a veinte kilómetros del frente. Molancourt ha caído en manos de los aliados, y la fuerte posición alemana de Chipilly ha quedado rodeada.

En otro sector, el del valle del Lys, los británicos han hecho retroceder a los alemanes seis kilómetros en un frente de una extensión de dieciséis. Las fuerzas norteamericanas han tomado a Fismette. Los alemanes han perdido hoy 7.000 prisioneros, numerosos cañones y sesenta y un aeroplanos.

Epistolario de OTEYZA

Sr. Alfonso López.
Bogotá.

Muy señor mío:

Con motivo de su salida de la presidencia de la República de Colombia, escribo a usted para felicitarle. Aunque no, claro está, porque deja usted de ocupar tan alto puesto. Eso de que los cargos públicos sean cargas más bien, constituye un tópico solamente. Y como entre periodistas el uso del tópico resulta inadmisible...

Pues al escribir yo a usted, entre periodistas queda la carta. ¡Este es el caso! En lo referente a mí, no hay que hablar. Y en lo que a usted se refiere, así ha hablado el cable colombiano que anuncia la transmisión de los poderes supremos: «Después de entregar la banda presidencial a su sucesor, el doctor Alfonso López, regresará a la vida periodística, tomando la dirección de «El Liberal», nuevo periódico vespertino. El «arcades ambos' del clásico, para nosotros se convierte en «periodistas los dos».

Antes de proseguir he de remarcarle que considero el periodismo mi profesión única. Cierto que he ejercido otras múltiples y variadas; pero con el periodismo me ocurre lo que con la pintura a Rubens. Sabido es que los Países Bajos le acreditaron como embajador ante varias cortes, y que en una de ellas cierto cortesano creyó halagarle, diciéndole que pintaba en ratos de ocio. Especie que Rubens rectificó, manifestando: «No; no soy un embajador que pinta en sus ratos de ocio, soy un pintor que en sus ratos de ocio desempeña embajadas». Así, cuanto yo he hecho fuera del periodismo, lo hice como periodista en vacaciones.

Con agrado, por tanto, veo que usted también, durante unas vacaciones de periodista ha actuado de presidente de la República. Y que, inmediatamente después de dejar el primero de los poderes—el Ejecutivo del Estado—vuelve a tomar ese cuarto poder que es la Prensa. Poder número uno en realidad, que, mediante su función crítica, está sobre todos los otros, o, al menos, debiera estarlo.

Ya sé que en muchos países la Prensa no es semejante cosa ni casi cosa ninguna. Pero sé igualmente que Colombia goza de un régimen democrático sin falsía, en el cual todas las libertades quedan garantizadas, y por sobre todas, claro es, la de opinar en público. Allí la Prensa está, pues, tan alta como debe estar.

Y donde la Prensa alcanza su natural nivel, que resulta culminante si nada la impide elevarse, dejándola libre para que tomar pueda el lema de Artigas: «con libertad, ni ofendo ni temo»; donde la prensa tiene esa libertad que la permite juzgar imparcialmente, sin ansias vindicativas y sin miedos a vindicaciones, no hay profesión como la de periodista, puesto que de profesión pasa y llegó a sacerdocio.

Por eso es por lo que a usted felicito. Deja el cargo de presidente de la República; pero se encarga de la dirección de un diario. De un diario que se titula «El Liberal», y sin duda, rudiendo además de debiendo, liberal habrá de ser. Así, si su puesto anterior era bueno, este nuevo puesto es aún mejor. Cabe considerar que ha logrado usted un ascenso.

Aparte de que, mientras fué usted presidente de la República, era compañero de los jefes de Estado nada más, y, volviendo ahora a ser periodista se hace compañero mío, que sin exceso de propia alabanza ni de censura para algunos, ¿eh?

Pero aquí voy a terminar. Ofreciendo a usted mi compañerismo cordial, «para su satisfacción y efectos consiguientes». Así quedo, y además suyo atento s. s. q. e. s. m.

Luis DE OTEYZA

La Habana, 9 de agosto de 1938.

Con Pimienta

Por Diógenes

El hombre que vacila pierde; pero la mujer que vacila está ganada.

—No mires a tu árbol genealógico. De seguro que vas a encontrar un animal en alguna rama.

—Cuando una mujer habla de hacerse un nombre por sí misma hay que entender que quiere casarse bien.

—No más de un tercio de lo que un hombre realmente sabe es verdadero.

—Con frecuencia el hombre que hace menos ruido, es el más peligroso.

—Ideal, es la contemplación del matrimonio; realidad lo que resulta.

—No existe el hombre que se sienta bien en una sala, donde las mujeres hablan en secreto.

—Por mal que se lleve una mujer con su marido, enfurece cuando alguien lo insulta. Es que le parece como una usurpación de sus privilegios.

—Todo llega al que sabe esperar; excepto el dinero que prestó a un amigo.

—El hombre de sociedad, compadece sobre todo al ascensorista. Este también tiene que contestar a las más estúpidas preguntas.

—Este sería el mejor de los mundos, si pudiéramos cambiar alguno de nuestros castillos en el aire por una choza en el campo.

—El hombre solo es ignorante cuando ignora lo que es.

—Todos podríamos aprender una cantidad de cosas si no pensáramos que ya las sabemos.

—La mitad de la energía del hombre se pierde. Si no cree, piense que sólo el movimiento del hacha hacia abajo es lo que corta.

—Una vez héroe, siempre héroe; sobre todo para el héroe mismo.

—No es lo que tiene lo que hace a un hombre contento; es lo que le sobra.

—El gusano avisado, no sale de su covacha hasta que el pájaro se ha satisfecho con su desayuno.

—Para un hombre casado, el Paraíso es un sitio donde la mujer no le pide dinero al marido.

—La mayoría de los hombres y mujeres, pasan buena parte de su vida, buscando la oportunidad que perdieron cuando la tuvieron a mano.

—Siempre es difícil convencer al hombre que habla consigo mismo, de que tiene a un tonto por interlocutor.

CICLON A LA VISTA

Por Roseñada

—¡Caramba, ya se notan las primeras ráfagas...!

TIERRAS, POLITICA E INDIOS

En el último número de la revista «Epoca Magazine» de New York, aparece con este título un artículo reproducido de «Country Gentleman», revista mensual de una circulación de 1.829,100 ejemplares entre la población agraria de los Estados Unidos. Dice el artículo:

«Cuando las hormigas rojas de la reforma social punzan la epidermis de un liberal, fácilmente se reconocen las manifestaciones. El inficionado paladín, como el general de marras, monta presuroso a caballo y corre en todas direcciones. Donde un solo camino y alguna reflexión podrían conducirle felizmente a un objetivo de mejoramiento social, el férvido reformador inevitablemente elige el pintoresco sendero que lleva a diversas metas a la vez, seduciéndole obvios precipicios y exponiendo lo bueno con lo malo en su empresa.

«Méjico atraviesa un período de revolución social. Es un país donde el hormigueo de la reforma traspasa las sarapes, y los efectos son característicos. Cuando el objetivo fundamental del cambio social, la reforma agraria, podía alcanzarse por un medio posiblemente seguro, se desdeñó por lento. El Presidente Lázaro Cárdenas y su Partido Nacional Revolucionario, prefirieron galopar impetuosamente a los cuatro vientos, proceder que había de hacer sufrir a la cabalgadura y ocasionar inevitables dificultades. Actualmente está Méjico hasta el cuello en éstas.

«Hay en Méjico 28 estados, dos territorios y un distrito federal. Con un simple decreto Lázaro Cárdenas podía influir profundamente en el bienestar de uno de ellos o en todos. Es él el planeador en jefe del P. N. R., el partido político dominante del país. Su influjo en la Confederación de Trabajadores Mexicanos, el poderoso gremio de obreros de Méjico, es, y lo será hasta el día en que el gremio olvide que él lo prohijó, profundo, por no decir más. Cárdenas ejerce dominio sobre la agricultura, el comercio y la industria por medio de tres leyes perversamente eficaces: el código agrario, la ley de expropiación y el código del trabajo ligado al artículo 123 de la Constitución. Y para grato remate del control cuenta con el artículo 33 de la constitución, cláusula que le autoriza para arrojar del país a individuos molestosos por denuncia personal.

Una crisis hiere a Méjico

«En una verdadera democracia, la judicatura es reino de protección contra los poderes desmedidos de los legisladores y del ejecutivo. La situación de Méjico en este particular claramente la revela un irónico informe de la Asociación de Política Exterior, que dice: «El cambio de cargo vitalicio a términos de seis años para los jueces de la Suprema Corte ha acentuado la tendencia de la rama judicial a cooperar con el ejecutivo».

«Con las tres ramas del gobierno mejicano consolidadas en tal máquina, apenas podría la administración de Cárdenas aducir como excusa del fracaso de los planes de prosperidad la oposición nacional. El gobierno de Cárdenas, poco después de subir al poder y consolidarse en su puesto, era al parecer invencible.

«Y sin embargo, ya en diciembre del año pasado ese gobierno invulnerable estaba en dificultades. Estando Méjico en lo que el Banco Nacional llamó «delicadas circunstancias», el peso fué salvado del borde mismo de una caída por la Tesorería de los Estados Unidos. Pero no bien tuvo lugar el acto de salvación, vióse obligado el gobierno a imponer fuertes derechos protectores sobre las importaciones durante tres meses. Por lo visto, el Nuevo Trato mejicano había parido una crisis.

«Los revolucionarios, sin embargo, no habían perdido en modo alguno su apetito de trozos indigestos de reforma social. En marzo el Presidente Cárdenas decretó la expropiación de propiedades de compañías petroleras extranjeras valuadas en cuatro cientos millones de pesos. Las consecuencias de ese acto son harto sabidas. El gobierno de los Estados Unidos bajó el precio a que pagaría la plata, el peso sufrió gran colapso, y la producción de petróleo de Méjico tuvo tal baja que, en pocas semanas, estaba sólo a un cuarto de su anterior nivel.

«Méjico es dueño actualmente de la mayor parte de sus ferrocarriles, explota gran parte de su agricultura, es el único dueño y explotador de su industria petrolera, y en los tres ha sufrido descalabros. Pero las hormigas siguen picando a los revolucionarios. En el petróleo y la plata solamente ha perdido Méjico tal vez una quinta parte de sus ingresos anuales, y los negocios en todo el país están a punto de estancarse por completo. No es un gran triunfo, por cierto, para los proyectistas económicos que contaban con todas las mejores cartas al principio del juego.

La base de la Revolución Mejicana

«En el «Country Gentleman» del mes pasado se indicó que la base de la revolución mejicana es la reforma agraria. Los cambios agrarios afectan a casi tres cuartas partes de la población económicamente activa y a mayor porcentaje de la población total. La agricultura, a pesar de la riqueza mineral del país, es todavía la industria fundamental y de mayor importancia.

«La meta de la agricultura socializada podía alcanzarse, por un solo medio posiblemente seguro. Ese medio era el siguiente: En primer lugar, la enseñanza de los indios y mestizos con miras a la posesión futura de las tierras: obvia necesidad. Segundo, era necesaria la más económica, sabia y patriótica organización para guiar la agricultura por el período de transición, de laboreo independiente a comunal o ejido. Tercero, era de vital importancia que la economía del país en otros ramos se mantuviese al nivel más alto posible hasta efectuar a salvo la transición, pues el programa agrario, aun al precio más bajo, había de resultar caro.

«Esa era la vía práctica. Pero cuando pican las hormigas rojas de la reforma social...

«El apoyo financiero del programa agrario ha sido reducido considerablemente. Esto, indiscutiblemente, es un golpe para el agrarismo y para el sostenimiento de la producción agrícola del país. Y por tal navajazo a la reforma, el Presidente Cárdenas, el P. N. R. y la C. T. M. han de responder a sus respectivas conciencias. Mucho han censurado todos ellos la falta de patriotismo de los anteriores caudillos mejicanos. Y ahora, por la satisfacción de herir a los extranjeros, por el placer de demostrar irreflexivamente su poder de apoderarse de maquinaria que saben que no podrán hacer funcionar, han asestado un golpe, no en pro de las clases agrícolas, sino a éstas mismas. El cargo más leve que puede hacérseles es que han obrado sin inteligencia y sin patriotismo. El programa agrario había de suyo debilitado al país. Debilitarlo más aún con el quebranto de la industria y el comercio era puro desatino.

Los réditos de una inversión

«Los réditos de una inversión dependen por completo del uso productivo que se haya hecho del capital invertido. No reza esto menos con la agricultura que con cualquier otra rama. Reza igualmente con la agricultura de Méjico, y pone sobre el tapete la cuestión de cómo podrá Méjico sacar provecho de lo invertido en el plan agrario. La labor agrícola mejicana es notoriamente mala. El cultivo de ejidos por mucho tiempo será a todas luces deficiente.

«La dirección técnica está muy por debajo de lo normal. Un país de agricultores y sólo hay un agrónomo por cada 29.000 personas, y ésos enseñados, la mayor parte, en escuelas inferiores. Realizanse esfuerzos para producir avezados consejeros agrícolas; pero tiempo se tardará Méjico en desquitar la pérdida de 3.042 agricultores norteamericanos que poseían terrenos mejicanos en 1930 y que con toda probabilidad habrán sido echados totalmente allá por el 1940 o poco después. Ese grupo, más numeroso que ningún otro grupo de extranjeros, incluso el de los españoles, ha ejercido importante influjo favorable en la productividad del suelo mejicano.

«La «mordedura» es la antigua enfermedad de la política mejicana que no ha menguado nada; en realidad, se ha acentuado acaso al subir al poder un gobierno radical. La administración de ejidos paga 150 pesos por una mula que vale 90, y por la cual el vendedor no recibe más de esta última cantidad. El intenso nacionalismo y exaltado patriotismo no parece hacer mella en la institución de la «mordedura».

La suerte de la propiedad particular

«Se desprende de lo que antecede que la propiedad particular tendrá que desaparecer. Las expresas aspiraciones socialistas del gobierno mejicano no seguirán permitiendo al dueño de 50 y 100 hectáreas que conserve sus tierras, a pesar de las frecuentes afirmaciones de Cárdenas de que los agricultores no tienen nada que temer. La propiedad confiscable entre los grandes terratenientes va en rápida mengua, y el espíritu de invasión de la propiedad particular entre los agraristas, fomentado políticamente y luego políticamente condonado, se ha visto ya en casi diarios incidentes de arrebatamiento ilegal de fincas pequeñas. En Méjico y en Matamoros, para mencionar tan sólo dos ciudades, solares urbanos han sido invadidos por los agrarios. ¡Y los agrarios, bajo el régimen de Cárdenas, van armados!

«No es ya un secreto que el apuro ha llegado, que los fondos agrarios se han reducido notablemente. Con Cárdenas y los miembros de la C. T. M. deshaciendo a más y mejor los ingresos federales de 1938, poca probabilidad hay de que pueda contarse con fondos para sostener el cultivo de ejidos en escala colectivista. No puede evitarse la conclusión de que el Nuevo Trato mejicano, habiéndose desviado de la segura y lenta ruta de su primordial objetivo revolucionario, da tumbos ahora por enmarañada selva donde el día menos pensado puede dar en imprevisto precipicio.

«La desesperación suele ser el resultado de tales situaciones. La expropiación petrolera fué un paso desesperado, probablemente impuesta a Cárdenas por el gremio de obreros que él prohijó. La quema en efigie de las compañías petroleras en Méjico, las demostraciones contra los gringos, la intensificación de la animosidad contra los extranjeros, la ruptura de las relaciones diplomáticas con la Gran Bretaña, son histéricos síntomas de desesperación. El resultado ha sido desviar a Méjico más hacia la izquierda.

«Lo que puede pasar mañana, no hay modo de predecirlo; pero actualmente los obreros de la ciudad de Méjico van de uniforme y armados, y son más numerosos que el ejército.

«¿Y la reforma agraria, el eje de la revolución? Es víctima del sabotaje ejercido por sus irreflexivos amigos. Las hormigas se la están comiendo.»

Nueva York, agosto de 1938.

LOS GESTOS DE LOS CHINOS

El doctor Otto Klineberg, de la Universidad Columbia de Nueva York, afirma que el estudio del arte dramático y la literatura chinos, le ha demostrado que el gesto de abrir muy grandes los ojos significa cólera, y no sorpresa, entre los chinos, y que hacer chasquear la lengua significa sorpresa más bien que impertinencia.

En una reunión de la Asociación norteamericana de Psicología declaró que es muy exagerado lo que se ha dicho sobre lo inescrutable de las expresiones faciales de los chinos, y que esa característica desaparece completamente cuando sufren.

No solamente expresan la pena, sino que tienen una complicada serie de reglas para asegurarse de que ella es bien expresada. La cólera es muy contenida, en cambio, y hay personas que se dice han muerto de ira en China por querer contenerla.

(De «Science Digest, Chicago)

A TRAVES DE LA VIDA

LA PERFECCION

«Cuando se habla de uno mismo—decía Alfredo de Vigny—la mejor musa es la franqueza». Por ello es que los amigos del general Rafael Montalvo, cuando tratan de la persona de este ilustre cubano, se expresan pensando que es de ellos mismos de quien se discute. Es un interés muy loable que despiertan siempre las testas coronadas y en general los que ocupan puestos prominentes.

Los amigos íntimos y los admiradores (que son muchos) del general Montalvo, se han preocupado siempre de cuanto hacía el popular hombre de Estado, y mucho más cuando empezó a tomar consistencia el rumor de que iba a ser el candidato más factible para la Presidencia de la República.

En una reunión íntima discurría un distinguido grupo de admiradores y partidarios sencillos y sinceros, a juzgar por las aspiraciones que mostraban.

—El General—decía uno—debe presentarse más grave, más reservado, y más enigmático. Esta es la actitud de los hombres de Estado. Yo encuentro que le sentaría mucho un aire misterioso.

—Lo que sí debía hacer argüía otro—es dejar ese sombrero calañés que le quita respeto y ponerse, por lo menos, un bombín. No debe usar «jipi» porque eso sería un plagio; pero sí debiera andar de «chaqué» y por la noche de bomba y levita cruzada.

—Es verdad que la ropa es muy importante—argumentaba un tercero que aparentaba ser persona entendida—porque ha habido muchos hombres que debían sus triunfos sociales y amorosos al sastre. El General hace mal ir por ahí de saquito, como si fuera un cualquiera, pero no es menos cierto que le causa mucho daño mostrar al pueblo su pensamiento en esas cartas que escribe a los periódicos...

—¡Sin duda!—exclamó otro muy exaltado panegirista del general. Un hombre que va a gobernar un Estado no debe escribir ni leer ni darse por entendido. «El silencio es de oro», decía Tayllerand.

—¿Talleyrand?

—¡Bueno! O Maquiavelo. ¿Qué importa? El caso es que el general debía contestar siempre con monosílabos.

El señor Montalvo, que asistía a la reunión porque sus amigos acababan de almorzar con él, en señal de adhesión incondicional, sacó el vigésimo tabaco del día y se dispuso a encenderlo.

—Yo estimo—dijo uno que chupaba de una breva—que el General no debe fumar. No es bien visto que se le recuerde, siempre, con un tabaco en la boca. El pueblo va a creer que todo es humo. Hay otros problemas.

—Muy cierto. Hay que presentarse en forma adecuada. ¿Es serio, para un Presidente, llevar la cara afeitada para parecer un «pepillito»? Además, eso es remedar a los americanos. Por otra parte ¿debe uno que va a ser Presidente recibir, sin más ni más, al primero que se presente? El General no debe estar nunca visible.

—Ni responder cartas.

—Debe tomar una actitud circunspecta.

—Y no mirar de frente, como él hace.

El General Montalvo oía atentamente cuál debía ser su «otro yo», material e incorpóreo, que dicen en metafísica, y una vieja criada, negra, que probablemente había criado al futuro Presidente, murmuró, llenando de nuevo las copas de licor y las tazas de café:

—¡Válgame la Virgen Santísima! ¿Por qué no lo dejarán como Dios lo ha hecho?

Yo he crecido con el afecto del doctor «Pepillo» Montalvo, que me lo daba a la par que a sus hijos, a los que siempre he querido como hermanos. Nunca le he pedido nada al general Rafael, y pienso morir sin demandarle cosa alguna cuando sea Presidente de la República—que lo será sin disputa—y sólo deseo que se conserve «como Dios lo ha hecho».

Héctor DE SAAVEDRA

Su Gracia la Duquesa de Atholl bajo el signo de Clío

Por Carlos Deambrosis-Martins

Especial para DIARIO DE LA MARINA

La Duquesa de Atholl, deseosa de cooperar en la propaganda a favor de quienes en España combaten todo lo que representa la etiqueta política de la inquieta Diputado (pertenece al Partido Conservador), ha publicado un libro de historia. Con ello ha rendido tributo a sus antecedentes ancestrales. Ella misma lo explica así. Su libro, dice, es idea propia, nacido de un deseo que será sin duda perdonado en la hija de un historiador. Aclaremos que Su Gracia es hija del difunto Sir James Ramsay, autor de un concienzudo estudio intitulado «Scholar-s History of England».

El libro de la Duquesa de Atholl, que lleva por título «Search light in Spain», es un extenso volumen de 330 páginas. La historiadora que busca, dice, contribuir a que se haga la luz sobre los hechos de España, sólo dedica 30 páginas a los antecedentes de la Revolución, a los acontecimientos desarrollados en un período nada menos que de cinco años, el que va desde la proclamación de la IIa. República en 14 de abril de 1931, hasta las elecciones de febrero del 36.

La historiadora realiza un gran esfuerzo para que su libro no provoque reacciones como las que han suscitado a veces sus intervenciones poco afortunadas en los Comunes, o como las que desató su famosa conferencia en los «Ambassadeurs» de París. Comienza la obra en un tono sereno y de aparente objetividad, pero a medida que la autora fué avanzando en su redacción, su temperamento apasionado le hizo traición y los capítulos siguientes fueron adquiriendo poco a poco el tono panfletario acostumbrado en Su Gracia.

El libro de la Duquesa de Atholl merece no uno, sino muchos comentarios. Pero entre los que ha motivado se destaca el aparecido en el No 5.120 (volumen 171) de la antigua y ejemplar revista londinense «The Tablet». Seguros de servir mejor el interés del lector, recogeremos el concepto de la publicación inglesa que firma O. W., iniciales tras de las cuales adivinamos el estilo inconfundible de uno de los mejores cotizados y más leídos escritores británicos.

oOo

Para formarse cargo de la independencia y objetividad de un historiador, es interesante examinar las fuentes donde ha buscado los materiales para su obra, y ello es más interesante aún cuando se trata de una obra destinada a «hacer luz» sobre los acontecimientos no ya recientes sino actuales, que han sido y son tratados por muchos con aquella serenidad a la que desearía servir—así lo expresa ella—la Duquesa de Atholl.

El libro de la historiadora está lleno de citas y de notas al pie, como los libros de los historiadores minuciosos. ¿Pero de quién son estas citas? «The Tablet» nos lo dice: Sus inspiradores, sus guías permanentes, las «autoridades» que cita no son otros que los redactores del material de propaganda que lanza la editorial roja, bien conocida, «United Editorial», Mr. Lewis Fischer y Mr. Charles Duff. Toda la literatura inglesa sobre la guerra la más curiosa de todas, que no es de estricta propaganda marxista, ha sido despreciada suficientemente, por la historiadora. Algunas citas de Allison Peers, esto es todo lo que ha recogido de ella Su Gracia. En cambio, ¡con qué intensidad ha espigado en el campo de Arthur Koestler y de Ruiz Villaplana! Conocida de todos es la categoría «científica» de tales personajes y el valor de sus escritos. La Duquesa de Atholl les confiere no obstante el rango de autores dignos de ser citados en una obra de historia.

Nos falta espacio para resumir el artículo de «The Tablet», para analizar minuciosamente el libro. Además la tarea sería equivalente a la que emprendieron los personajes de Flaubert, Bouvard y Pecuchet, cuando en el deseo de aplicar sus actividades al cultivo de la historia trataron de rectificar los errores históricos de Alejandro Dumas, padre. Pero no podemos dejar de recoger uno de los apartados del interesante artículo que dedica a «Search light in Spain», la revista de la City. Se intitula «Dimitrov, justificado». Traducimos:

«Cuando llegamos al capítulo titulado «The alleged communist plan», es imposible dejar de recordar un típico personaje de la literatura de «nursery», Jemina Puddleduck, que se confió crédulamente a una astuta zorra, en forma paralela a la que adoptó la Duquesa de Atholl frente a las hábiles tácticas de la III Internacional.» Para ella es bastante examinar la cifra reducida de los miembros del Partido comunista en España para deducir en consecuencia que sus actividades en la Península han sido insignificantes. Si se hallan fuera del gobierno (y **ello no ocurre en la actualidad en Barcelona, agreguemos**) tal hecho significa que no ejercen realmente el poder. Actualmente, en muchos países, en particular en Estados Unidos y en Gran Bretaña, se ha creído prudente mantener en cifras bajas el número de adherentes al partido y desarrollar sus actividades entre bastidores, mientras la gran tarea, la de penetración del liberalismo y captura del socialismo se lleva adelante intensamente. La esencia de las tácticas del Frente Popular en España y en Francia es la de actuar en segunda línea y a través de las otras organizaciones. ¿Qué puede ser sino un evidente prejuicio el de prescindir la autora no ya del autorizado testimonio de los que en España son oponentes del comunismo, sino del testimonio mismo y de los clamores de los mismos comunistas? La Duquesa prescinde de las declaraciones de Moscú sobre la gran tarea que se está realizando en España y de las que los propagandistas se dedican a cantar la magnitud de los resultados. Ella no hace lo mismo cuando da crédito a todo lo que concierne a la propaganda nazi o a las pretensiones italianas. Sus palabras son una vindicación victoriosa de las tácticas de Dimitrov. Aquí en Inglaterra es conservadora y un tiempo se alarmó grandemente ante las actividades subterráneas de la III Internacional; pero ahora, estima con facilidad que las gentes que llevan la etiqueta del comunismo y que éste organiza no son motivo de alarma».

Sentimos no poder traducir íntegramente el artículo de «The Tablet». Hemos de limitarnos a dejar expuesta una muestra de él y a remitir al lector al texto íntegro del mismo. Y al hacerlo creemos realizar un buen servicio a Clio, bajo cuya inspiración actúa en estos momentos la inquieta Duquesa.

París, julio de 1938.

MARATONISTA A LOS 85 AÑOS

La Asociación Atlética de Boston realiza anualmente una carrera maratón de Hopkinton a la bahía Back. Peter W. Foley, un veterano de estas pruebas, que tiene actualmente 85 años, participó en la maratón de este año, a pesar de su edad, si bien cubrió el trayecto en 4 horas y media, o sea dos horas más que el tiempo del ganador.

Vestido sólo con una camiseta y un pantaloncito corto a rayas, Foley corrió como si fuera un joven. Comenzó a correr el maratón cuando tenía 50 años y dejó de hacerlo un cuarto de siglo después, cuando tenía 75. El año pasado reanudó su participación en la tremenda carrera de 42 kilómetros. «Los perros viejos sirven todavía», declaró cuando hubo recuperado el aliento.

(Del «N. Y. Times»)

M.E.C.D. 2016

ARTICULOS DE LIMPIEZA

Extenso surtido en jabones, limpiadores para metales, pasta para limpiar plata, líquidos para muebles, frazadas para el piso, escobas, trapeadores, depósitos para basuras, etc.

Además, la más completa existencia de cepillos de la acreditada y conocida marca FULLER.

Distribución de los pedidos dos veces al día en la Habana, y sus repartos.

FERRETERIA
MONSERRATE
O'REILLY Y MONSERRATE TELEFONOS M-1194 Y M-2487

CARDENENSES

EL ACTO DEL SABADO
La visita del Secretario de Gobernación

Altas personalidades.
Visita de Cárdenas el sábado.

Sobre las cuatro de la tarde llegó a nuestra Perla del Norte el actual Secretario de Gobernación, doctor Rafael Santos Jiménez, que vino acompañado de su capitán ayudante, el señor Juan Arias; del doctor Luis Santos Jiménez, hermano del Secretario; el señor Domingo Galindo, secretario particular del doctor Rafael Santos Jiménez; el señor Serrano, jefe del Buró de Prensa de la Secretaría de Gobernación; el señor Luis Lagomasino y el señor Dionisio Blasco, arquitecto de la Secretaría y director de las obras que fueron inauguradas ese día en el cárcel de esta ciudad y que motivó esa visita.

Fué el acto por la tarde.

A las cuatro en punto.

El alcaide de la Cárcel, señor René Sánchez, con su hermano Luis, presidente de la Junta de Educación local, con sus respectivas esposas, las jóvenes señoras Ofelia y Ledia Alvarez; la señora María Vera de Alvarez, las señoritas Georgina Itadilla, Amada Alvarez y Carmina Mira, con las autoridades civiles y militares de esta ciudad, cumplimentaron a los huéspedes en esa recepción, que culminó en brillante acto social, admirando todos las obras de innovación hechas en nuestra Cárcel, que la colocan entre las primeras de la República en cuanto a higiene, confort, comodidades, orden y disciplina.

Obras acabadas.

Con un costo de $4.500.

Después de servirse un espléndido buffet de ponche y bocaditos en uno de los salones de aquel penal, habló el doctor Carlos F. Betancourt para elogiar al Gobierno, que con tan poco dinero había realizado obra tan digna de loa, embelleciendo aquella cárcel, así como felicitó al Secretario de Gobernación, al arquitecto señor Dionisio Blasco, director de las obras y al señor René Sánchez, el activo alcaide que tanto vela por su cargo que cumple estrictamente, cooperando con él, con su bondad, su joven y bella esposa, la señora Ofelia Alvarez.

Contestó el doctor Santos Jiménez.

Al doctor Betancourt.

Dejó oir breves palabras haciendo resaltar que le complacía no sólo contemplar las obras hechas sino también conocer lo reducido que era el número de penados, que no pasaban de cuarenta, y el respeto de esta ciudad.

Fué aplaudido.

Por todos los oyentes.

Después de un recorrido por Varadero y Cárdenas y con la promesa de volver a esta ciudad el próximo día 27 de agosto, el doctor Rafael Santos Jiménez y su comitiva abandonaron muy complacidos a esta Perla del Norte.

Reciban mi despedida.
Con estas líneas.

Triunfos merecidos

Gratas nuevas.
Que recojo gustoso.

Me llegan de la capital referentes a amigos que tienen todo mi afecto, jamás entibiado a través de los años y son ellos la joven, bella e interesante señora Reginita Yanes de Acosta, su esposo el señor José A. Acosta y el hermano de ellos, el joven Raúl Yanes y Rojas, que acaban de graduarse los tres de optometristas, en recientes y brillantes exámenes efectuados en la Universidad Nacional, recibiendo con las congratulaciones, los citados, sus títulos de doctores.

Un triunfo merecido.

A la constancia y al estudio.

Al hacerme eco de esa noticia en estas «Cardenenses» mías, complázcome en hacer llegar a los esposos Yanes Acosta y a su hermano Raúl, mi enhorabuena calurosa.

Los felicito.
Muy sinceramente.

Gratos huéspedes

De paso el domingo.
Por nuestra Perla del Norte.

Fueron ellos el doctor José Domingo Freyre, catedrático de la facultad de Medicina de la Universidad Nacional, su esposa la señora Dolores Alamo de Freyre y su hijita Graciella, así como el elogiado artista cardenense señor Gumersindo Barea, su esposa la señora Amelia Guinea y sus hijos Amelita y Eduardo, que iban en auto para la Habana, donde residen.

Venían de grato paseo.

A Punta de Hicacos.

Allí pasaron varios días deliciosos en alegres vacaciones.

Háyanle sido risueñas.
Eso les deseo.

Aniversario de bodas

Lo cumple un matrimonio.
En la fecha del martes.

Los distinguidos esposos señora Virginia Rodríguez y el señor Ramón Iturrioz, buen amigo del cronista, que ese día cumplen trece años de casados.

Reciban mi saludo.
Con mi enhorabuena.

Adelina de la Torre

Linda jovencita.
Muy interesante.

Celebró el pasado día 5 su natalicio la encantadora figulina, que arribó a la edad de las ilusiones y los ensueños.

Reciba mi saludo.
Aunque tarde, afectuoso.

Al correr de la pluma

Notas varias.
De estos días.

Con muchos temas a tratar tengo en cartera algunas notas que ofrecer al correr de la pluma.

Notas breves.
Pero todas sinceras.

La primera para decir que el pasado domingo se cumplieron ocho años que dejó de existir el que fué bondadoso caballero Don Ramón Gutiérrez, hermano que fuera de mi tan respetable amiga Doña Justa Gutiérrez viuda de Sierra.

Un saludo ahora.
Muy cumplido.

Es para el solvente comerciante de esta plaza señor Alberto Vadillo, que el domingo celebró su santo y que es miembro de la solvente firma Leandro y Balbino Ruiz.

Se vió agasajado.
Junto a los suyos.

También celebraron su cumpleaños recientemente Gerardito Fitz Marés y Blanca Ana González del Sol.

De días estuvo Lydia Affelkinst.
Preciosa rubiecita.

Una dama que estuvo de días lo es la señora Angela Madrazo de Vives y también la señora Nieves Medina de Parravicina, asimismo celebró su santo el caballeroso joven Oswaldo F. Cruell.

A todos felicito.
Sinceramente.

La boda del domingo

Acto brillante.
Muy solemne.

Enlace nupcial de la bella señorita Gladys Hernández Alvarez y el doctor Julio C. Torra Cabarrocas, profesor del Instituto de Segunda Enseñanza de esta ciudad.

Lo describiré mañana.
Con el mayor gusto.

Francisco González Bacallao.

Busto desarrollado y reconstituido con las saludables y reconstituyentes PILDORAS ORIENTALES

Solicite gratis hoy el folleto descriptivo, se lo enviamos bajo sobre sin membrete, Dirijase a P. ORIENTALES, Apartado 1244, Habana

TENIA COLICO NEFRITICO

Cárdenas. Padecí quince años del estómago y los riñones. El bicarbonato lo compraba por libras, porque después de las comidas tenía mucha flatura, malestar y eruptos, indigestiones y fiebre, lo que me privaba de comer muchas cosas. Hace dos años se me presentó un dolor de estómago que me corría hacia el lado derecho. Los vómitos me duraban 8 horas. Cada 2 ó 3 meses me repetía eso, hasta que hace 11 meses y medio me dió un dolor horrible acompañado de vómitos y fiebre, el cual me duró 12 horas. Vino el médico, me puso una inyección y me recetó la Anticalculina Ebrey, pues me dijo que yo tenía cólico nefrítico. Siempre tengo la Anticalculina Ebrey en casa y desde que la tomo no he vuelto a sentir ese dolor y ahora como de todo. El médico que me recetó la Anticalculina Ebrey se llama Dr. Francisco de la Torre».—**Aurelia Romero.**

Anticalculina EBREY

Anticalculina Ebrey es un remedio eficaz, científico, que ha establecido su reputación durante más de un cuarto de siglo. Cuando los riñones necesitan atención el pronto uso de Anticalculina Ebrey ayuda a poner fin a los sufrimientos. Ningún otro remedio para los riñones tiene un record más convincente y su éxito ha sido comprobado en clínicas y hospitales en el tratamiento de irregularidades de los riñones y vejiga, dolor de espalda, reumáticos, exceso de ácido úrico, lumbago y síntomas morbificantes que hacen necesario el uso de un buen diurético de los riñones. Las primeras dosis de Anticalculina Ebrey traen marcado alivio. Haga un ensayo hoy mismo.

ARTICULOS DE PLAYA

Vaya a las playas y distíngase...
Use lo mejor y gaste poco dinero. Nosotros le ofrecemos la oportunidad.

BAZAR INGLES
GALIANO Y SAN MIGUEL

LA CONMEMORACION DE LA VIRGEN DE LAS GRACIAS, EN FRANCIA

El tercer centenario de los votos hechos por Luis XIII por el nacimiento de su hijo

COTIGNAC, Francia, agosto 8. (Havas).—Las fiestas para celebrar el tercer centenario de los votos hechos por Luis XIII con motivo del nacimiento de su hijo, el que más tarde habría de ser Luis XIV, y para coronar el monumento conmemorativo de Nuestra Señora de las Gracias, en el Monte Verdalle, tuvieron ayer el marco incomparable de un día espléndido, en esta pequeña ciudad francesa, próxima a Tolón.

Aunque el cardenal Verdier, arzobispo de París no pudo asistir debido a una súbita indisposición, la presencia de otros prelados dió gran realce a los actos, en los cuales participaron numerosas delegaciones de los católicos de Francia, con banderas y estandartes, y un grupo de felibres provenzales, a cuya cabeza marchaba la viuda de Federico Mistral, el gran poeta del Mediodía. Unas cincuenta mil personas se reunieron en Cotgnac y sus contornos para tomar parte en la celebración.

A las nueve y media de la mañana se puso en marcha el suntuoso cortejo, que se dirigió al santuario del Monte Verdalle, donde el representante de monseñor Verdier bendijo y coronó la imagen de Nuestra Señora de las Gracias; después se dijo misa de pontifical al aire libre, en medio de cánticos litúrgicos y religiosos, que fueron coreados por la muchedumbre. Terminó la fiesta con una alocución del obispo de Tolón, monseñor Simeone, pidiendo a todos que elevasen el pensamiento a la virgen, para que esta escuchase la voz de Francia.

Los festejos populares comenzaron a las dos de la tarde y continuaron hasta entrada la noche.

SE SUICIDO EN LONDRES UN GENERAL RETIRADO INGLES

LONDRES, agosto 8. (Havas).—Hoy se suicidó en su residencia de esta capital, el general retirado Phillip P. E. De Berry. Tenía 66 años. Abandonó el servicio en 1921 Se disparó un balazo en la cabeza.

61 CASOS DE PARALISIS INFANTIL EN INGLATERRA

LONDRES, agosto 8. (Havas).—Con los casos de parálisis infantil informados hoy, llega el total a 61, en tres semanas, con cinco defunciones.

Dr. HUMBERTO FAZ TABIO
Especialista en ENFERMEDADES DE NIÑOS.
CALZADA No. 20 entre PASEO y A. CONSULTAS de 3 a 5 P. M.
VEDADO Teléfono F-2679

CRONICA HABANERA

EN SUS DIAS

En la festividad de hoy está de días la bella y gentilísima señora Pastorita Godínez, esposa del teniente Antonio Bauzá, Jefe de la Guardia de la Casa del Jefe del Ejército Constitucional.

La señora de Bauzá, para la que habrá en este día todo género de felicitaciones, no recibirá.

Reciba nuestro saludo.

LA GRAN COMIDA DE ANOCHE.—El Excmo. Sr. Juan de Osma, Ministro del Perú, abrió anoche los salones de su hermosa residencia del Reparto Miramar, para una comida selecta y elegante.

Fué en honor del doctor Ignacio del Valle y su bellísima esposa Rosa Perdomo, quienes embarcan próximamente rumbo al extranjero.

El buffet, espléndido y magnífico, fué servido en el comedor de la casa.

He aquí la concurrencia:

El Excmo. Sr. Giovanni Persico, Ministro de Italia.

El Excmo. Sr. Silvio Rangel de Castro, Ministro del Brasil.

Un grupo de matrimonios:

Tanito del Valle y Paula Goicoechea, José Maciá y Mercy del Monte, Ramón de la Cruz y Margot del Monte, Panchito Plá y Raquel Larrea, Henry Senior y Elsa Penso, Salomón Maduro y Bibí de Lima, Mr. y Mrs. Albert Kaffenburg.

Guillermo Aguilera y Elena Pollack, José A. García Ordóñez y Gloria Montalvo, Enrique Arango y Ofelia Cortina, Cuco Sandoval y María Luisa de la Torriente, Eugenio Sardiña y Georgina Menocal, Ricardo Garmendía y María Elena Martínez Pedro, Angel Colmenares y Ofelia Larrea, Juan del Pino y Blanca Tous, Charles de Cárdenas y Luisita Plá y Manolo Gamba y Carmen Martínez Pedro.

Las señoras Anita Sánchez Agramonte Vda. de Longa, Olga Seiglie y Conchita Martínez Pedro.

Las señoritas Ena Senior, Lolín Hernández y nuestra compañera Rosario de Blanck, cronista social de «La Prensa».

Los señores Guillermo de Zaldo, Pancho Arango y Raúl del Monte.

Y nuestro compañero Pablo Alvarez de Cañas.

FELIZ ANIVERSARIO.—En la fecha de ayer celebraron sus Bodas de Porcelana, veinte años de feliz unión matrimonial, el doctor Enrique Alonso Pujol, Secretario de Justicia y su gentil e interesante esposa Graziella de la Torre.

Los distinguidos esposos que de tantos afectos disfrutan, se vieron con tal motivo colmados de halagos y congratulaciones.

Reciban nuestra felicitación.

VIAJEROS DISTINGUIDOS.—El domingo, a bordo del «Florida» embarcó rumbo a los Estados Unidos, para de allí seguir viaje a Europa, el distinguido hacendado Manolo Gómez Waddington y su gentil e interesante esposa Guillermina García Montes.

También el domingo fueron pasajeros del «Florida» la respetable dama María Morales de Cárdenas y su hija Rosario, la señora de Pérez de la Riva.

Las gentiles viajeras se dirigen a Miami donde permanecerán una temporada.

Con motivo de disfrutar de una temporada, partieron el domingo para la vecina playa de Miami dos jóvenes matrimonios: Pepe Caballero y María Pérez Díaz y Edward Chisholm y Lillian Ventura.

El señor Julián Aguilera y su distinguida esposa Matilde Cuadra, embarcaron también rumbo a Miami acompañados de sus hijos, los jóvenes y simpáticos esposos Julián Aguilera y Alicia Foyo.

LA COMIDA DE HOY.—Una gran comida tendrá esta noche el querido compañero Pablo Alvarez de Cañas, Cronista Social de «El País», en su finca «La Camelia» en Punta Brava.

Será en honor de los distinguidos esposos Ignacio del Valle y Rosa Perdomo, con motivo de su próximo viaje.

Para la misma ha sido invitado un grupo selectísimo de nuestro gran mundo, por lo que resultará muy animada.

Tema para la crónica.

LOURDES ANAYA MURILLO.—El domingo último fué sometida a una delicada operación la linda niña Lourdes Anaya Murillo hija adorada del doctor Leonardo Anaya Murillo y su gentilísima esposa Cuca Quintana.

Dicha operación fué practicada con extraordinario éxito por el prestigioso cirujano doctor Ricardo Núñez Portuondo en la Clínica del Cerro.

Un rápido restablecimiento le deseamos.

«COCKTAIL-PARTY».—El doctor José Agustín Martínez y su gentilísima esposa Elisita Silverio, ofrecieron el domingo un «cocktail-party» en su lujosa residencia, «Villa Marisol».

Fué para festejar la graduación de la hermana de la señora de Martínez, la distinguida señorita Amelie Silverio, que acaba de recibirse de Doctora en Derecho Diplomático, con las más altas calificaciones.

Participaron de tan simpático acto, un grupo de compañeros graduados, para los que tuvieron los gentiles anfitriones toda clase de atenciones.

También se encontraban allí presentes el ilustre ex Presidente de la República, doctor José A. Barnet y señora Marcela Cleard, el distinguido doctor César Salaya, Catedrático de nuestra Universidad y su encantadora esposa Cuca Casteleiro y el doctor Guillermo Belt y su esposa Cuquita Martínez, siempre tan interesante.

Resultó lucidísimo.

NOTA DE DUELO.—En la tarde del sábado último, dejó de existir el señor Juan Vega y Matos, persona muy correcta que gozaba de grandes afectos.

Su sepelio constituyó una sentida manifestación de dolor.

Llegue con estas líneas nuestro más sentido pésame a sus familiares todos y muy especialmente a su hijo político, el estimado compañero Estanislao Vega Caballero.

La familia del desaparecido nos ruega hagamos llegar por este medio su agradecimiento a cuantas personas los acompañaron en tan tristes momentos.

TRASLADO.—El señor René Grimm Provence, Attaché comercial de la Legación de Francia y su encantadora esposa María Tubau, han trasladado su residencia para una lindísima casa en la Avenida de la Paz y Avenida de la Tropical, en las Alturas de Almendares.

Con gusto, lo comunicamos a sus numerosas amistades.

VISITAS DE PESAME.—La distinguida señora María Ojea viuda de Guzmán, en unión de sus hijas, las señoras Lucila Venet viuda de Guzmán y Carmelina Guzmán de Alfonso, nos ruegan comunicar a sus amistades, que recibirán visitas de pésame solamente hasta el jueves próximo.

Sépase así.

TEMPORADISTAS.—Parten hoy rumbo a Varadero, donde permanecerán una temporada, la distinguida señora Edelmira Robato viuda de Sampedro con su hija, la gentil Totó Mederos viuda de Sampedro.

Durante su estancia en la poética playa azul, serán huéspedes del conocido hacendado Pepe Gómez Mena y su encantadora esposa Elizarda Sampedro.

El domingo regresaron de San Diego de los Baños, el doctor Jorge Rodríguez Walling, Director del Instituto de Marianao y su bella esposa Lila Márquez.

Los jóvenes esposos disfrutaron de una grata temporada de la que vienen muy complacidos.

COMIDA ELEGANTE.—El señor Gonzalo Zuñiga, Presidente de la Compañía de Seguros «La Federal», y su gentil esposa Isabel Reyes, ofrecieron el sábado una comida en su lujosa residencia del Vedado.

He aquí los asistentes:

El doctor Carlos Márquez Sterling Representante a la Cámara y su esposa Silvia Domínguez, el señor Julio de Céspedes, Cronista Social de «Alerta», y su esposa Evangelina de la Vega y el señor Miguel Baguer Cronista Social de «Avance» y señora Tulita Bosque.

Resultó muy animada.

NACIMIENTO.—Una linda niña ha venido a alegrar el hogar de los jóvenes esposos doctor Carlos Flores y Silvia Díaz de Villegas.

La señora de Flores fué asistida por el notable ginecólogo doctor Héctor Rocamora, siendo su estado completamente satisfactorio.

Enhorabuena.

QUINCE AÑOS.—Mañana, miércoles, cumple la suspirada edad de los quince años, la encantadora señorita Yolanda Isabel Jústiz y Melgar, hija del doctor Juan Ignacio Jústiz, Juez de Primera Instancia del Sur de la Habana y de su gentil esposa Luisa Melgar.

La señorita Jústiz festejará tan grata fecha con una fiesta magnífica, que se celebrará en los salones del Miramar Yacht Club.

Para la misma ha sido invitado un grupo numeroso de sus amistades.

Resultará muy lucida.

(Continúa en la página SIETE)

LE TRIANON
EXPOSICION DE ARTE FRANCES Y ESPAÑOL
Ocasión Unica
GRAN VENTA ESPECIAL
Objetos de Arte y de Uso Práctico, Propios Para Obsequios
A PRECIOS INCREIBLES
desde $1.00 hasta $10.00
(Vea las Vidrieras)
SALVADOR FONDÓN
JOYAS Y REGALOS ARTISTICOS
GALIANO 91 CASI ESQ. A SN. RAFAEL

OFERTAS de Agosto

Grandes Rebajas en el
Piso de Niños
Hoy: Segundo Día!

Ninguna mamá debe perder esta ocasión. Son de tal importancia las rebajas, que por lo que normalmente cuesta uno ahora se compran dos. Observe los precios.

PARA NIÑAS:

VESTIDOS de crepé, de seda fría y de shantung, lisos y estampados: De 2 a 14 años. Rebajados a **1.45** y **2.55**

VESTIDOS y SHORTS de percal y de piqué, con estampados de "Blanca Nieves" y otros. De 3 a 16 años. Rebajados a **1.15** y **1.38**

PARA NIÑOS:

TRAJECITOS de crash natural y jaspeado, con media manga y sin ella. 1 a 9 años. Rebajados a **68 c**

TRAJECITOS de crash, de warandol y de dril, con pantalón largo o corto. De 1 a 10 años. Rebajados a **89 c**

Y sigue la
Liquidación de Retazos

El público los arrebata, materialmente, de las tres mesas que hemos colocado a la entrada, por san rafael. No sea de las últimas personas en venir.

fin de Siglo
El único establecimiento de la Habana que tiene aire acondicionado!

Las misas tienen dos aspectos: uno espiritual y otro material. Las flores también tienen esos dos aspectos. Luego no hay razón para combatirlas.

ASOCIACION NACIONAL DE JARDINES

PINAREÑAS

Entre nosotros

Tras un viaje por los Estados Unidos.

Después de un extenso recorrido por numerosas poblaciones de la vecina república norteamericana, se halla nuevamente en Pinar el joven Profesor de la Escuela de Comercio y Macero del Club Rotario de esta capital, señor Ernesto Bernal Trincherías.

Tuvo una excursión agradable.
Colmada de satisfacciones.
Para él mi saludo.
Cordial y sincero.

Otro más

Que también regresa.

Me refiero al doctor Manuel Verde, odontólogo pinareño que acaba de realizar una excursión por tierras de Washington.

De nuevo está al frente de su consulta en la Avenida de Martí.

Grata la nueva.
Y que doy con júbilo.

El director de los Escolapios

Un nuevo Rector.

Por el Padre General de la Respetable Comunidad de las Escuelas Pías, ha sido designado Director de dicho Plantel en esta capital el Reverendo Padre Federico Rosell, de lo más inteligente, abnegado y generoso.

Su actuación al frente de ese culto plantel de enseñanza, será altamente beneficiosa para todos sus alumnos y merecerá aplausos.

No hay la menor duda de ello.
Por la valía del Padre Rosell.
Y por sus buenos deseos.

Estudiante que Triunfa

En la carrera de Derecho.

Con notas felices acaba de terminar su segundo año de estudios en la Universidad Nacional, el joven y buen amigo Alberto Darias.

Con tal motivo lo felicito.
De todo corazón.

Hacia los Estados Unidos

En viaje de estudios.

La próxima semana partirá para Norteamérica el distinguido galeno pinareño doctor Maximino Nodarse, Director del Dispensario Antituberculoso de esta ciudad, quien se propone realizar diversos estudios sobre cirugía y enfermedades del pecho, corazón y pulmones.

Lo acampañará su gentil y graciosa esposa.

Fuena travesía les deseo.
Y pronto regreso.

Un saludo cordial

Para un joven estudiante pinareño.

Con motivo de pasar entre los suyos las vacaciones actuales, se encuentra en esta capital el valioso estudiante de la Universidad señor Jorge Callejas, quien cursa estudios de medicina.

Su estancia entre nosotros será breve.

Enfermo que mejora

Después de haber guardado cama durante algunos días, atacado por molesta dolencia, se halla en franco período de restablecimiento el señor Arturo Pérez, padre amantísimo del Fiscal de esta Audiencia doctor Miguel Angel Pérez Arias.

Muchos han sido los que fueron a interesarse por la salud del mencionado enfermo.

El Cronista entre ellos.

Jacinto Argudín

Un excelente amigo.
Y un ejemplar ciudadano.

Ayer visitó esto capital este distinguido Administrador de la Cuban Land, quien reside en su elegante residencia campestre de la Finca Vivero en unión de su bella y elegante esposa señora Cuca»» Ceballos de Argudín.

Asuntos relacionados con sus múltiples negocios le trajeron a la ciudad pinareña, donde tantos afectos personales tiene el señor Argudín, persona caballerosa y gran amigo.

Al reiterarle mi saludo, hago votos por su eterna ventura personal, en unión de todos los suyos.

Votos sincerísimos.

Guillermo RODRIGUEZ.

VEINTE DESASTRES DE AVIACION EN FRANCIA CON EL MISMO TIPO DE AVION

PARIS, agosto 8. (SE).—La última catástrofe de aviación en la cual han perecido dos oficiales y tres suboficiales, hace lanzar un grito de alarma a varios diarios, los cuales se ven en estos desastres en serie una grave crisis en el material de la Aeronáutica francesa.

Entre otras cosas, De Kerills, afirma en la «Epoque» que este último ha sido el vigésimo desastre de aviación imputable al demasiado famoso aparato de bombardeo «Bloch 210.»

Este aparato, al cual durante varios meses ha sido puesto el veto de vuelo a causa de los 19 desastres precedentes, continúa, puesto de nuevo en servicio, la serie de sus delitos. «Ya es demasiado subido — escribe el diario—que el «Bloch 210» es demasiado pesado para su potencia motriz. Las catástrofes se suceden así una a otra y los muertos se acumulan. Es hora ya de poner en cuarentena este funesto instrumento de la Aeronáutica francesa.

MIRESE LA LENGUA AL ESPEJO

Si la nota blanca, saburrosa, usted necesita este remedio

Muchas veces, descuidamos atender como es debido algún malestar o indisposición con la idea de que es "cosa de nada". Sin embargo, ¡qué graves consecuencias traen el estreñimiento y el entorpecimiento del hígado! Cuando su lengua se ve blanca y la siente usted pastosa, saburrosa, es generalmente indicación de anormalidad intestinal. El dolor de cabeza, pesadez, cansancio, se deben también muchas veces a la misma causa: y aunque mucha gente lo sabe, hay millares de personas que se descuidan sin darse cuenta de los peligros a que se exponen.

Lo prudente es recurrir a un remedio *adecuado* y de toda confianza: las Píldoras de Brandreth — el regulador intestinal preferido por millones de personas en nuestro propio país y en 70 naciones. Por más remedios que haya usted tomado, le conviene, para bien de su salud, probar las Píldoras de Brandreth. Por sus resultados usted se dará cuenta de que es un remedio superior para regularizar las funciones digestivas y eliminatorias. Recuerde que las Píldoras de Brandreth son puramente vegetales. No acepte sino Píldoras de Brandreth. Todas las farmacias las venden.

M.E.C.D. 2016

FAUSTO AUDITORIUM HOY

¡2 ESTRENO R.K.O. RADIO!

GENE RAYMOND y ANN SOTHERN en "LA VENGANZA DE LA MUÑECA"
SHE'S GOT EVERYTHING

y PRESTON FOSTER en "EL LADRON NOCTURNO"

30¢ Niños 20¢ Tert 75¢ 40¢

ENCANTO RIVIERA HOY

COLUMBIA presenta a Edith FELLOWS y LEO CARRILLO en "LUCERITO"

Además en Encanto: Metro Goldwyn Mayer presenta a Melvyn DOUGLAS con Virginia Bruce y Warren Williams "LA VUELTA de Arsenio Lupin"

30¢ 40¢

JUEVES Encanto Riviera

Un beso que se esfuma... Una mirada que se cruza entre él y su esposa y que equivale a las palabras que ellos no se atreven a pronunciar...

WARREN WILLIAMS y Gail PATRICK en "UN BESO REVELADOR"

Un "HIT" UNIVERSAL

Un Triángulo de Amor como jamás se ha presentado...' Donde vemos un marido abandonar a su esposa por "una loca"... y esta ceder su hombre noblemente cuando la que tiene derecho se lo pide...!

CHARLES BOYER "TEMPESTAD"

MAXIMO ORGULLO INTERNATIONAL FILMS!

VIERNES FAUSTO AUDITORIUM

CARTEL DEL DIA

POR LOS TEATROS

MARTI: M-2724. Películas, show y aficionados.

POR LOS CINES

FAUSTO: M-7800. A todas horas: «La venganza de la muñeca», «El ladrón nocturno» y revista.

ENCANTO: M-6055. A todas horas: «Lucerito», «La vuelta de A. Lupin» y revista.

NACIONAL: A-6700. A todas horas: «Los millones de Chaflán», «El chico de la calle» y variedad.

ALKAZAR: A-6869. A todas horas: «Bloqueo», «La muerte acecha» y cartón.

CAMPOAMOR: A-7054. A todas horas; «La falsa Josette», «Esclavo de su genio» y revista.

AUDITORIUM: F-4455. «La venganza de la muñeca» y «El ladrón nocturno».

TRIANON: F-2403. «Tres chiflados en Kentucky» y «Mártir de su destino».

RIVIERA: F-2040. «Lucerito» y «El valle secreto».

RADIO-CINE: M-1407. «Piloto de pruebas» y variedad y comedia.

REX CINEMA: M-2214. Revista, cartón, variedad, noticiero, etc.

PAYRET: A-7157. «Sucedió en la Habana» y «Mi jaca».

NEPTUNO: M-1515. «Un carnet de baile» y «Corrupción».

CLIMPIC: F-3711. «Doble crimen en la línea Maginot» y «Corrupción».

FLORENCIA: U-3533. «Maniquí» y «Rayos siniestros».

INFANTA: U-3700. «Bloqueo» y «Sonata de media noche».

ROXY: FO-3255. «Alma bravía» y «Por su patria y por su dama».

RIVOLI: FO-1130. «Casorio en puerta» y «La luciérnaga».

REINA: M-2272. «Conocía las mujeres» y «Siempre hay una mujer».

RIALTO: M-1831. «Las mujeres son así» y «Desde los tiempos de Eva».

LARA: M-2421. «45 papás» y «Segunda luna de miel».

PRADO: M-2822. «Feliz desengaño» y «Una en un millón».

VERDUN: A-9206. «Aguiluchos». (Serie completa).

ACTUALIDADES: M-5575. «Londres de noche» y «La Dama de las Camelias».

LIRA: M-4474. «La fiesta de los cartones». Cartones y comedias.

MAJESTIC: M-4477. «El diablo con faldas» y «Segundos afuera».

BELASCOAIN: U-5200. La legión del terror» y La pícara puritana».

CUATRO CAMINOS: M-3676. «Por mis pistolas», «El viejo borrachín» y números de variedades.

VIVES: F-3128. «Loca por la música» y «El encanto de la bohemia».

GRIS: F-4292. «La jugada de Mr. Moto» y «Quien mal anda»...

MODERNO: X-1305. «Almas sin rumbo» y «Hombres de coraje».

SANTOS SUAREZ: I-4600. «Bandidos de la pradera», comedia y cartones.

WILSON: U-5863. «Bohemios» y «Una mujer en venta».

TOSCA: I-3099. «Huracán» y concurso de aficionados».

INGLATERRA: M-5527. «Fuego» y «Bailarinas».

CUBA: M-9796. «La ciudadela del silencio» y «Domino violeta».

ROJO: M-4794. «El alma del bandoneón» y «La ciudadela del silencio».

UNIVERSAL: (Egido y Monte). «Romanza oriental» y «Herencia de muerte».

BELGICA: A-9128. «Alarma» y «Serenata llanera».

VIOLETA: M-3238. Día de la risa. Comedias y cartones.

PARAMOUNT: (Rancho Boyeros). «Un viaje a París» y «Charles Chan en Montecarlo».

MENDOZA: I-7285. «La condesa del antifaz» y «Una en un millón».

G. RAYMOND en «LA VENGANZA DE LA MUÑECA» en el FAUSTO

Gene Raymond en «La venganza de la muñeca», film que se estrena hoy en el «Fausto».

Un magnífico programa con dos sensacionales estrenos en Cuba de la R. K. O. Radio, presenta hoy en día de moda la Empresa de este modernísimo coliseo: Gene Raymond y Ann Sothern en el fascinante melodrama «La venganza de la muñesa», producción movidísima de trama entretenida y cautivadora que mantiene el interés del público desde su intrigante principio hasta su encantador final. La historia de la muchacha hija de la riqueza a quien el padre al morir le dejó sólo deudas, que querían cobrar después, los acreedores, casándola con un ricacho... El otro estreno es el romance subyugador de dos ladrones de joyas a quienes el amor reformó. Se titula «El ladrón nocturno», y tiene como principal interprete a Preston Foster. La historia de amor de un Raffles que acabó por robarse el corazón de una rival y renunciar a su brillante carrera donde tantos y resonantes triunfos había conquistado. Completa el programa el Noticiario Universal.

Los precios: 30 centavos de 2 y 30 a 6 y 30, y 40 centavos después. Niños a todas horas 20 centavos y tertulia familiar 15 centavos.

El viernes, el actor más grande y popular en el presente momento Charles Boyer, en la más grande atracción para cientos de millones de mujeres de todas partes del mundo: «Tempestad». Un drama intensamente pasional de Henry Bernstein. Colabora con Charles Boyer en esta formidable producción Michelle Morgan. Cuando usted la vea en «Tempestad», conocerá una de esas mujeres por las cuales los hombres más serios y morales, pierden su ecuanimidad... Es su irresistible encanto y fascinadora belleza, la que da origen a esta tragedia conyugal que vemos desarrollarse en esta bellísima realización cinematográfica. Un triángulo de amor como jamás se ha presentado en la pantalla... donde vemos un marido abandonar a su esposa... por una loca... y ésta ceder su hombre noblemente, cuando la que tiene derecho se lo pide.

El martes, pre estreno especial de la gigantesca y espectacular super producción «En el Viejo Chicago».

RADIO CINE HOY

EXITO-FORMIDABLE EXITO METRO

PRE-ESTRENO la MARAVILLOSA y GIGANTESCA SUPER-PRODUCCION "PILOTO de PRUEBAS" con Clark GABLE ★ Myrna LOY ★ Spencer TRACY

Las TRES ESTRELLAS que MAS BRILLAN en el MUNDO del CINE! EMOCION INTENSA! SENSACIONAL!!! A TODAS HORAS 50¢ Niños 20 Tert 15

JUEVES.... AHORA!!! PARA QUE TODOS PUEDAN VERLA!

30¢ TARDE 40¢ NOCHE

AVENTURAS de ROBIN HOOD

La mejor creacion de Errol FLYN con Olivia de Havilland y Claude Rains

Toda en Technicolor - Una Super Joya Warner

Además - Dick Purcell en "El MUERTO VIVO"

EXITO DE «BLOQUEO» EN EL ALKAZAR

Rompiéndose todos los records de entradas fué estrenada ayer en este popular y refrigerado coliseo, la producción más comentada y sensacional de este año y de cualquier año: «Bloqueo», que tiene por formidables interpretes a Madeleine Carroll, Henry Fonda, Leo Carrillo, John Haliyday, Reginald Denny y miles de extras. Una narración realista de la guerra española, exaltada por el genio creador del artista llevada a su más bello realismo por su director William Dieterle, el inolvidable creador de «La vida de Emilio Zola», y «La vida de Louis Pasteur». Sabotaje... Guerra motorizada... la guerra de España con todos sus horrores... los raids aéreos... el éxodo de las poblaciones huyendo de la muerte... el espionaje que nos hace dudar hasta de nuestros seres más queridos.... Completa el programa el emocionantísimo drama de misterios «La muerte acecha», con Jack Holt. Además el cartón «Pecador Redimido» y el Noticiario Universal.

Los precios: 20 centavos de una y media a seis y media, y 30 centavos después. Niños a todas horas 15 centavos y tertulia familiar 10 centavos.

El lunes, el sentimental conmovedor drama «La diosa del pecado», un drama escrito con las lágrimas y la sangre de mujeres, que pasan las más tristes de todas las vidas... encerradas en una tétrica prisión... ¿Habrá esperanza de rehabilitación... una vez cumplidas sus condenas? El mundo no olvida... y por eso es más desesperada aún su existencia... Vea «La diosa del pecado», una producción de enorme interés humano... Madre contra hija... el amor paternal sufriendo lo indecible ante el deber... cuyo cumplimiento le era ineludible... y una hija que sufría indecibemente al ver la dolorosa situación de su madre... de la cual era ella la culpable inocente. Conjuntamente se estrenará la frívola y picaresca super joya «Mi señorita mamá», con la estrella rubia linda de la pantalla Danielle Darrieux.

RADIO CINE: «PILOTO DE PRUEBAS»

Tres formidables estrellas del cine, figuras principales entre los interpretes de grandes producciones Clark Gable, Spencer Tracy y Mirna Loy, fueron los que escogió la Metro para que interpretaran la grandiosa película de aviación titulada Piloto de pruebas». Un estupendo drama que se desarrolla en un ambiente pleno de acción por los arriesgados vuelos de esos intrepidos hombres que arriesgan su vida ya sea por discutir la gloria de un trofeo, o por servir a la humanidad.

Magnífico espectáculo, con la exhibición de los tipos de aviones de velocidad que compitieron en la famosa carrera por la Copa «Thonson».

Para completar el programa de hoy, el mejor de todos los cines se estrena una lindísima variedad musical titulada «El del flautín», una interesante rareza titulada el «Perro criminal» y además el último Noticiero Metrotone con los más recientes sucesos mundiales. Véala ahora en el pre estreno que se exhibe solamente tres días.

Los precios luneta y primer piso 50 centavos los mayores a todas horas, los niños 20 centavos y la tertulia entrada por Concordia 15 centavos.

El jueves: Un programa de la Warner, con dos estrenos titulados «Las Aventuras de Robin Hood», por el favorito galán ídolo del público Errol Flynn secundado por Olivia de Havilland y otros muchos, y la otra se titula «El muerto vivo», por Dick Purcell y Jean Dale. Exito.

HOY: SIMON SIMON Y DON AMECHE EN EL CAMPOAMOR

Un programa extraordinario presenta hoy la empresa de este simpático teatro, con la lindísima y ultra divertidísima producción «La falsa Josette», deliciosamente interpretada por la adorable y encantadora Simone Simon, con la colaboración de Don Ameche y Robert Young. Un viejo loco de amor, tras una belleza peligrosa... Sus dos hijos, tan locos como él, tras el viejo... y Cupido trazando uno de sus geniales disparates que es un encanto de gracia y humanismo... con Gloria Stuart, Michael Whalen y Lyle Talbot. Una esposa independiente... Un amigo encantador... Un marido celoso... Triángulo de amor al que pone fin un humilde perrito, el mejor amigo del hombre... Además, el Noticiario Universal.

Los precios: 20 centavos de 1 y 30 a 6 y 30 y 30 centavos después, niños a todas horas 15 y tertulia 10 centavos.

Pronto: Dos sensacionales estrenos de la R. K. O. Radio, Gene Raymond y Ann Sothern en «La venganza de la muñeca», y Preston Foster en «El ladrón nocturno».

Más adelante, Francis Leder y Frances Drake en «El lobo en París». Ya se acerca el estreno de la espectacular film «Cena en el Ritz» con Annabella y Paul Lukas.

ESCENARIO Y PANTALLA

RADIO CINE: «PILOTOS DE PRUEBA»

Los «pilotos de prueba» son los héroes grises de la aviación. Su misión en el progreso de la aeronáutica es importantísima; ellos son los que pulsan, por decirlo así, los aparatos, los que verifican su velocidad y su altura máximas, su flexibilidad para las evoluciones difíciles, su aptitud para el despegue y el aterrizaje en condiciones excepcionales. Su riesgo es mucho mayor que el de los demás aviadores. Estos manipulan aparatos ya probados; su seguridad se basa justamente en la inversión de peligro hecha por los «pilotos de prueba». La carta de crédito con que vuelan lleva la rúbrica nerviosa de los que han visto de cerca la muerte.

Y, sin embargo, los «pilotos de prueba» suelen vivir y morir en el anonimato. Derrochan un valor, una capacidad y una energía nerviosa, no en provecho de ellos, sino para la gloria de los demás y, en último término, para la gloria de la aviación y del progreso humano. Es posible que sea cierta la tesis carlyleana del héroe; pero a condición de que distingamos entre dos tipos de héroes: los que realizan espectacularmente la hazaña y los que la preparan modestamente y en silencio. A este segundo tipo pertenece ese héroe oscuro que es el «piloto de prueba». Cuando él ha dicho «ya está», comienza la hazaña para la Historia.

Pero hay algo que la Historia no captó, porque la Historia no se mete en ciertas intimidades y es ese diálogo terrible, esa polémica íntima y dramática entre el probador y la máquina inédita; ese proceso recóndito que tiene lugar en la estrechez de la cabina y gracias al cual se va a producir el margen de confianza indispensable para que el héroe de la Historia acometa su empresa. En todas las facetas de la actividad humana se dan estos dos tipos de héroes: el histórico, que la posteridad aclama y el que Unamuno llamaría «intrahistórico», que la posteridad ignora por lo general, porque muy rara vez la lente del historiador llega hasta su zona.

Esta película es un trozo de la vida angustiosa y angustiadora de un arrojado piloto de prueba, Jim Lane es un diablo del aire. La altura es su elemento. Por la tierra anda como aturdido. Necesita embriagarse para mitigar su nostalgia del aire, para sentir con los dos pies sobre el suelo la misma inestabilidad que se siente allá arriba.

Un día Jim Lane proyecta un vuelo de San Francisco a Nueva York. Tenía el propósito de aterrizar a las pocas horas en esta ciudad; pero, al cabo de muchos días, con sorpresa de todos y muy especialmente de su mecánico, aterriza en el matrimonio. Es un riesgo con el que no contaban ni él ni Mr. Drake, su empresario.

Naturalmente la vida estable del matrimonio no reza con Jim. Como marido es también un «mario de prueba.» Por fortuna ha dado con una deliciosa chiquilla que las soporta todas con impar estoicismo. Ana llega a sentir por Jim una verdadera ternura maternal. Ve en Jim un «niño grande», un bohemio incorregible, un ser extraño y a la vez adorable, algo así como un novísimo centauro, mitad hombre, mitad avión. Y la misma angustia llega a hacerse en ella una razón de vivir. Y una justificación más para amar. Porque hasta para amar hay que justificarse a veces, ante uno mismo y ante los demás.

Hay otro bello carácter en la película:: el de Gunner, el mecánico. Un misántropo que ha depositado todo su cariño, toda su lealtad, toda la nobleza de sus sentimientos en la vida insegura y errante de Jim Lane. A través de Jim, Gunner ama el peligro. Aun cuando no vuela con Jim, sufre desde abajo las zozobras del vuelo, le acompaña en sus peripecias, se mantiene en nerviosa vigilia hasta que el jefe y el amigo han superado felizmente el trance.

El matrimonio de Jim duplica las angustias de Gunner. Ya no ha de sufrir sólo por él, sino también por ella. ¡Demasiado para un alma sola y un tanto elemental! Por eso, cuando Gunner va ya directamente en busca del peligro y halla la muerte en el camino, sus palabras antes de expirar son éstas: «Me alegro de haber sido yo. Así no tendré que darle a ella la mala noticia». Porque Gunner presentía, palpaba ya la tragedia.

La presentación de estos tres caracteres es lo más sustantivamente bello de esta película de Víctor Fleming. Los tres están trazados de mano maestra. El drama que viven es tenso, agudo, desolador. Y, sin embargo, es un drama como el de los toreros, vivido entre «jaleos» y burlas. La parte humorística del «film» es uno de sus máximos aciertos. Las conversaciones entre Lane, Gunner y Ana son deliciosos torneos de ironía y de broma. Burla burlando van saliendo a flote sentimientos nobles, ilusiones altas, anhelos incontables y, sobre todo, un patetismo lancinante que acaba por dominar la acción y por vencernos.

El episodio de Benson basta para amargar el «film». Había planeado con su mujer y sus tres hijos un viaje a Italia, con el importe de un premio de velocidad que ya daba por seguro. El avión le hace un traidora pirueta en el aire y el pobre Benson se va solo a la «ignota región de donde nunca vuelve el viajero». Es la escala con que ha de contar siempre el «piloto de prueba», aunque no esté prevista en su carta de ruta. Por eso su alegría resulta hispida y sus bromas escuecen y sacan sangre como navajas que afeitasen en seco. Son como los chistes de los condenados a la última pena: afirmaciones jocundas de la vida en la terca proximidad de la muerte.

Salvo algún que otro pasaje desvaído o convencional en las secuencias de la granja, esta película de Víctor Fleming está admirablemente sostenida en su interés y dramaticidad. Tiene además momentos fílmicos de gran valor, sobre todo al inicio, donde hay fotografías de aviación realizadas con una originalidad y belleza que no había advertido en otras películas de esta clase. Víctor Fleming, que el año pasado con «Capitanes intrépidos» obtuvo uno de los primeros lugares en la clasificación de las diez mejores películas del año, ha conseguido postularse para semejante honor con «Pilotos de prueba», que si no tiene la envergadura estética de la inspirada en la novela de Kipling, tiene en cambio, un interés humano y una fuerza patética enormes.

Aparte de una interpretación excelente, sobre todo por las tres principales figuras y según este orden: Spencer Tracy, Clark Gable y Myrna Loy.

NACIONAL HOY

GRANDIOSO EXITO! ¡UN MILLON de CARCAJADAS!

LATINO FILMS presenta la película que rompió el RECORD de entradas en México

LOS MILLONES de CHAFLAN

CARLOS LOPEZ (CHAFLAN) JOAQUIN PARDAVE Emma ROLDAN - Pedro ARMENDARIZ

Distribuida por LATINO Films Consulado 154 - moderno

20¢ Antes de 6½ 30¢ Después

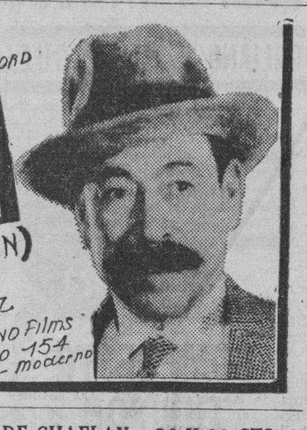

NACIONAL: «LOS MILLONES DE CHAFLAN». 20 Y 30 CTS.

Hoy y mañana serán las últimas exhibiciones de el éxito cómico de 1938, la gran comedia «Los millones de Chaflán», la película más costosa y perfecta que ha producido el cine mexicano y que incluye en su repertorio además del popular actor cómico Chaflán, a Joaquín Pardavé. Enma Roldán y Pedro Armendariz.

El programa de hoy en el Nacional se completa con «Los chicos de la calle», producción dinámica e interesantísima con Jackie Cooper, Skippy y Kathlen Burke.

Además, la revista nacional «Ciudades y motivos cubanos».

El horario de hoy es así: «Los millones de Chaflán», se exhibe a las 3 y 30, 6 y 30 y 10 de la noche, y «Los chicos de la calle» a las 5 y 5 y 8 y 20 p. m. Los precios 20 centavos por la tarde y 30 centavos por la noche. Tertulia 10 centavos.

Definitivamente las funciones de Hipólito Lázaro en el teatro Nacional serán los días 11, 13 y 14 de agosto por la noche los conciertos y el domingo 14 también por la noche la representación de la Opera «Marina». En la contaduría del teatro Nacional o por los teléfonos M-4646 y A-6700 podrá usted separar su localidad, que valen: abono para las tres funuoicnes $6.50, y en funciones sueltas dos cincuenta por concierto y tres pesos la Opera «Marina».

«Carmen», la gran película de Imperio Argentina se estrenará muy pronto en el teatro Nacional.

Hoy RADIO ESCENARIO LA COMEDIA CMCY

11 a.m. a 11½ p.m.

VARIEDADES PELICULAS AFICIONADOS

5¢-10¢ DE 11 A 6½ 10-15¢ DE 6½ A 11½

de 5 a 7 la Revista Radiofónica ARGENTINA — MEXICO y CUBA presentando al charro OSSORIO.

EL JUEVES: «EL BESO REVELADOR» EN EL RIVIERA

Hoy presenta por última vez la Empresa de este teatro a la malcriada de la pantalla, Edith Fellows, revelándose como maravillosa cantante en Lucerito», con la colaboración de Leo Carrillo. Completa el programa el emocionantísimo drama «El valle del secreto», con Richard Arlen y Virginia Grey. Además, el hilerante cartón «Conejito tímido» y el Noticiario Universal.

Los precios: 30 centavos por la tarde y 40 por la noche. Niños tarde y noche 20 centavos y tertulia 15 centavos.

Mañana, dos sensacionales estrenos de la R. K. O. Radio, Gene Raymond y Ann Sothern en la exquisita y romántica super joya «La venganza de la muñeca» y Preston Foster en la magnífica film «El ladrón nocturno».

El jueves, el intenso y vigoroso drama, orgullo de la Universal «El beso revelador», admirablemente interpretado por Warren William y Gail Patrick. Esposas que inspiran sospechas... Maridos que se burlan de los celos... hasta caer en sus redes... «Un beso revelador... y una mirada que expresa cosas que las palabras no pueden decir... Se reía de los que matan por celos... hasta que un beso le hizo dudar de su propia mujer... En el corazón de un hombre hay amor y duda... ¿cuál de los dos acabará por triunfar? Conjuntamente se estrenará la hermosa super joya «Corazón de apache», con Antón Walbrook y Ruth Chatterton.

El viernes, grandiosa función desde la una, con tres atracciones de la Metro, Judith Garland y Allan Jones en «Todos a cantar». Maureen O-Sullivan y Walter Pidgeon en «Mi estimada señorita», y Deanna Durbin y Judith Garland en «Concierto al aire libre».

El sábado, el máximo ídolo Charles Boyer en su máxima creación «Tempestad», con la colaboración de Michelle Morgan. Un drama pasional donde vemos dos mujeres frente a frente.... discutiéndose el amor de un hombre, y una de ellas comprendiendo al fin su maldad, noblemente cede el más puro afecto que ha conocido, para morir como una víctima de su propio destino.

Pronto: Merle Oberon en «Los devaneos de una señorita», o «El divorcio de Lady X». Más adelante Shirley Temple en «Rebeca».

¡¡Margot García Maldonado en La Habana!!

Viva la horrible tragedia del Hotel Plaza de Santiago de Cuba captada en todos sus detalles por la cinematografía.

¿QUIEN MATO PRIMERO? ¿ARMANDO CORONA O MARGOT GARCIA MALDONADO?

¡Mujeres cubanas no falten al estreno!

PRONTO PRONTO

MARTI: ESTRENO DE «HABANA ARTISTICA» Y AFICIONADOS

Cambió de programa hoy Martí lo mismo en la pantalla que en la escena, con nuevos aficionados en los concursos siempre animados y concurridísimos de La Escala de la Fama.

El espectáculo es continuo y empieza a las tres de la tarde exhibiéndose la película «Pimienta», por la dinámica y joven actriz J. Whiters y Slim Summerville, y además varias comedias, cartones, etc.

En la escena se estrena la revista cómica coreográfica titulada «Habana Artística», en la que toman parte 12 vicetiples, Elba y Henry, Alicia Rico, La Peli, Ramón Espigul Merceditas Zayas Bazán, y otros artistas. En esta revista sobresalen los duetos de actualidad entre Espigul y Alicia Rico y un gran cuadro final, por toda la compañía.

La revista pasa por la escena a las cinco y media de la tarde y nueve de la noche, y después de este último turno, se celebra el concurso de aficionados de «La Escala de la Fama», con un crecido número de aspirantes a los premios y a los concursos eliminatorios que pueden llevarlos hasta el grado de artistas profesionales.

Los precios son 20 centavos hasta las seis y media y 30 centavos después y niños 15 centavos y tertulia 10 centavos.

El próximo viernes se anuncia el debut, como artistas profesionales de Matilde Camejo y de Abelardo Rivero, primero y cuarto premio respectivamente de las eliminaciones generales de «La Escala de la Fama».

(VEASE MAS ESCENARIO Y PANTALLA Y LAS GACETILLAS EN LA PAGINA OCHO)

★★

HOY HOY

TEATRO PAYRET

SUCEDIO EN LA HABANA

con LUANA de ALCAÑIZ JUAN TORENA RITA MONTANER

CARLOS ORELLANA (Tio Lamparilla) ALBERTO GARRIDO · FEDERICO PIÑERO y otros artistas teatrales y musicales

DIRECCION MUSICAL DEL MTRO. GONZALO ROIG

Realizada por RAMON PEON

EN TODOS LOS TURNOS

NOTAS

EL JUEVES: «EL BESO REVELADOR» EN EL ENCANTO

La sorpresa de la temporada... Edith Fellows, la malcriada de la pantalla, sorprendió gratamente a nuestro público, revelándose como una maravillosa diva... de doce años... Véala en la clamorosa producción de la Columbia «Lucerito» donde canta «divinamente» varias canciones y romanzas operáticas, entre ellas la difícil aria «Caro Nome» de Rigoletto. Colabora con ella el simpático Leo Carrillo. Otra gran atracción del programa de hoy es la sensacional film de la Metro «La vuelta de Arsenio Lupin», con Melvyn Douglas, Virginia Bruce y Warren William. El robo de una joya valuada en doscientos cincuenta mil pesos... y tras su pista, el sabueso de la policía más sagaz, y el ladrón de joyas más genial de todos los tiempos Arsenio Lupin. Completa el programa el Noticiario Paramount.

Los precios: 30 centavos de 2 y 30 a 6 y 30, y 40 centavos después. Niños a todas horas 20 centavos.

¿Qué haría usted si acusando a un hombre de asesinar a su esposa por infiel, comenzara a sospechar de la suya propia? He aquí la historia de un implacable fiscal que encontró a su esposa en iguales circunstancias a aquellas en que una de sus víctimas encontró a la suya... El drama de un hombre que llegó a comprender que los celos cuando más se ocultan más daño hacen... Vea «El beso revelador», intenso y vigoroso drama, orgullo de la Universal formidablemente interpretada por Warren William y Gail Patrick que se estrena el jueves. Un beso que se esfuma... una mirada que se cruza entre él y su esposa... y que equivale a las palabras que ellos no se atreven a pronunciar... Conjuntamente se estrenará en Cuba la magnífica film «Locuras de un joven» Ralph Bellamy y Mae Clark. Emoción, un romance nuevo, diferente acción, luchas emocionantes, saltos verdaderamente milagrosos, todo en esta espectacular film, donde los amantes de las emociones están de plácemes.

ENCANTO: «LUCERITO»

Hollywood anda siempre a la caza de atracciones. Por todas partes del mundo esparce sus «scouts», que son como grúas humanas, levantadoras de la novedad y del éxito allí donde lo encuentren. Apenas pasa una semana, sin que Hollywood haya captado algún nuevo aliciente, algún nuevo « gancho» más o menos filoso con que atraer para sí y retener el mayor tiempo posible la curiosidad exigente y escurridiza del público.

En la película estrenada ayer en el «Encanto», la Columbia nos presenta su más reciente hallazgo: la estrella adolescente Edith Fellows. Una muchacha de trece años, que se mueve ya con gran desparpajo ante la cámara, que realiza todo linaje de travesuras y que posee además una voz fonogénica capaz de todas las audacias—responsables e irresponsables— del «bel canto».

El «film» no es más que un pretexto para mostrarnos a la nueva actriz, Edith Fellows hace el papel de la niña-prodigio, esa niña consentida y malcriada, que para los vecinos es casi siempre un desastre, aunque para su padres sea un genio.

Naturalmente la niña está «facturada» a Hollywood. La madre—más majadera aún que la criatura— hace todos los esfuerzos imaginables para que la hija se vea al fin en cinta. Y consigue tener acceso a los «estudios», gracias a otra hija suya, más sensata, más equilibrada, de cuja juvenil belleza se enamora una persona bien relacionada con los productores.

Para triunfar en Hollywood, la niña, que ha oído hablar de la fama que dan los secuestros, finge uno en su favor. Esto trae a la acción a otro personaje, interpretado por Leo Carrillo, que se ve complicado en el asunto. Al fin la propia interesada se descubre, convencida de que se ha fallado el truco. Pero no tarda el «happy end». «Lucerito», al borde ya de «estrellarse», se hace «estrella». Es lo usual en el cine visto a través del cine.

Edith Fellow tiene juventud, desenvoltura y voz. En esta película canta algunas canciones y el «caro nome» de Rigoletto. Su voz se escucha limpia y vibrante a través del micrófono.

Los otros intérpretes son Jacqueline Walles y Leo Carrillo.

FRANCISCO ICHASO.

REX CINEMA Hoy — Grandioso recibimiento de Corrigan en New York, el aviador que "por equivocación" atravesó el Atlántico y aterrizó en Irlanda.

NACIONAL: EL JUEVES: GRAN CONCIERTO DE LAZARO

Pasado mañana jueves a las nueve de la noche será el gran debut del genial divo español Hipólito Lázaro que ofrecerá en el teatro Nacional una «recita» de jerarquía.

Le secundarán dos valiosos elementos del «bel canto»: el barítono Eduardo Brito, y la magnífica cantante cubana Luisa María Morales.

He aquí el programa:

Primera parte:

«O Sole Mio» y «No Importa», por el barítono Eduardo Brito.

«O Paradiso» (La Africana) y «Salve Dimora» («Fausto») por el eximio tenor Lázaro.

(«Amico Fritz»), «Son Pochi Fiori» y «Wally» de Catalany por la notabilísima Luisa María Morales.

«Che Gelina Manina» («Boheme») y «Ridi Pagliaccio» de Pagliacci por el genial Lázaro.

Segunda parte:

«La mujer rusa» de («Katiuska») y «El cantar del arriero» por Eduardo Brito.

«Cielo e Mar» de «La Gioconda» y el exquisito «Sueño» de «Manón» por Hipólito Lázaro.

«Aria Dei Fiori» de Mascagni, y «Bi Questa Guerra» del «Cid» de Massenet, por Luisa María Morales.

Bonna Non Vidi Mai» y «Addio a la Vita», por Hipólito Lázaro.

Gran piano de la Casa Baldwin que representa la «Excelsior Music». Al piano los afamados maestros Artuvo Bovi y Jesús Pallás.

Rigen los siguientes precios: luneta numerada, dos pesos cincuenta centavos.

El abono a las tres funciones se encuentra a cargo de nuestro compañero Miguel Baguer, cronista social de «Avance», quien atiende al público por el teléfono A-6700.

M.E.C.D. 2016

¡¡ Alto !!

la salud manda

Impida Ud. la marcha a la enfermedad que le agobia; combátala y vénzala. Ahora puede hacerlo. La Ciencia moderna al ofrecerle

BISMÁGEN

pone en sus manos un recurso poderoso, el mismo que muchos **miles de personas** a las que parecía negada la dicha de la Salud, usaron con **admirable y decisivo éxito** desterrando de sí pertinaces dolencias del

ESTOMAGO,

afecciones concomitantes al

hígado y vesícula,

úlcera gástrica o duodenal, COLITIS - intestinos,

contra las cuales **DE NADA VALIERON** otros remedios.

¿ EN QUE FORMA SE MANIFIESTA SU ENFERMEDAD ? Dolor de Estómago, Digestiones lentas o dolorosas, Empacho gástrico, Acidez, Eructos agrios, Espasmos, Cólicos, Dolor de vientre y espalda, Ardentía, Vómitos de líquido o de sangre, Gases, Dilatación, Mala respiración, Mal aliento, Pesantez, Fermentaciones intestinales, Diarrea o Estreñimento, Inapetencia Desnutrición: ¿presenta el mal alguno de esos síntomas?

Reanímese. No se deje abatir por el recuerdo de pasados fracasos CON OTROS remedios; ahora sanará: Ensaye con un frasco del **notable patente**

bendecirá la hora en que decidió tomarlo.

REPARTIRAN 2 GRANDES FINCAS EN S. DE TANAMO

CAYO MAMBI, agosto 8.—Llegó ayer a la villa de Sagua de Tánamo el Secretario de Agricultura Ingeniero Amadeo López Castro, celebrando cambios de impresiones con el Alcalde Municipal señor Arce Torres, el Presidente y Secretario de los Veteranos, el teniente Lescaille, jefe del puesto militar, el Juez Municipal y otras autoridades así como con los periodistas, al objeto de organizar el acto público del reparto de tierras entre quinientos agricultores de la finca Zabala y Cecolías. El Secretario explicó a todos los propósitos del gobierno de hacer efectiva la ley de reparto de tierras propiedad del Estado entre los agricultores y a ese efecto hará entrega a cada uno de la escritura de donación respetando los derechos legítimos, beneficiándose primeramente a cuatrocientos agricultores y seguidamente estudiando el caso de los cien restantes, dejando en esta zona el ingeniero señor Valdés Roig técnico de la Secretaría encargado de esa misión. Los veteranos expresaron al señor López Castro la gran satisfacción del pueblo de esta zona que ven al fin consagrado los anhelos de veinticinco años. El Alcalde ofreció al Secretario su más decidido concurso a la labor citada, así como el de las demás autoridades de la municipalidad.

El señor López Castro anunció que ese primer reparto de cuatrocientos lotes se efectuará el próximo miércoles, día diez a su presencia y a la de las demás autoridades, y el resto de cien se hará después del estudio minucioso oportuno entre los actuales ocupantes y los aspirantes que lo deseen, insistiendo en que el Gobierno, de acuerdo con la ley, llevará a cabo un sorteo público entre los aspirantes, sin favoritismos políticos ni de otra clase, sólo respetando la legislación que favorece al agricultor nativo con hijos y que sea pobre, que es la finalidad específica de aquélla.

Hoy mismo los agricultores beneficiados han sido convocados para el miércoles en que se firmarán las escrituras, existiendo gran entusiasmo entre todos. Los agricultores pidieron al señor López Castro protección para numerosos campesinos que se encuentran amenazados de desalojo en distintas fincas de la zona, y contestó el repetido Secretario, que de acuerdo con los deseos del Gobierno, y especialmente del coronel Batista, en aquellas fincas en que existan motivos de lógica presunción de que pertenecen al Estado y le han sido arrebatadas por funcionarios venales en connivencia con otros elementos, se les amparará evitándose el desalojo, mientras la Sección de Bienes del Estado aclare de modo definitivo la existencia de título justo y legítimo evitándose así que se anule la política agraria del gobierno para protección de los que laboran la tierra.

Junto con las tierras donadas se sortearán premios diversos consistentes en aperos de labranza, aves de corral, cerdos de raza seleccionados y semillas.

Además el señor López Castro tiene el propósito de que durante un año un técnico de la Secretaría destacado permanentemente en esta zona ilustre a los agricultores encauzándolos y dándoles los conocimientos necesarios para el mejor desarrollo de la renovación agrícola del país.

Mañana el ingeniero López Castro, con técnicos y periodistas recorrerá las tierras que se van a repartir y apreciará sobre el terreno los cultivos de la zona. Antes de partir visitará los campos de plátanos guineos en la finca Casanovas donde se han presentado dificultades en la exportación de dicho fruto, las cuales tratará de resolver.—Especial.

El más distinguido pañuelo es:

PYRAMID

Rápida muerte a las MOSCAS

Si la lata no tiene el soldadito, no es FLIT

HUNDIDO UN VAPOR QUE CHOCO CON OTRO

LONDRES, agosto 8. (Havas).—En una colisión en el Mar de Irlanda entre los vapores Alcázar y Cambria, en medio de la niebla, se hundió rápidamente el primero. Tres de sus tripulantes pudieron ser salvados, ahogándose diez.

DR. GERARDO DOMINGUEZ MOREJON

Cirujano-Dentista.

* * *

Habiendo regresado de Norte América, Reanuda nuevamente sus consultas de 2 a 7

* * *

Campanario 63.— Lunes, Miércoles y Viernes.

Concha y Luyanó:— Martes, Jueves y Sábados.

Hora Fija: Tfno. A-7148

EL POR QUE LOS DIENTES POSTIZOS TIENEN MAL OLOR

¡Millones de víctimas sufren sin saberlo!

Usted no nota el olor de sus planchas o sus puentes—¡pero los demás lo notan! Los dentistas lo llaman "olor de dientes postizos", y constituye un problema serio. El olor procede de un sarro mucoso que se acumula en las planchas y los puentes. Esta acumulación es casi invisible — pero puede hacer tan desagradable el aliento que nuestras amistades se consternan. Sirve de medio de cultivo de bacterias putrefacientes que infectan los demás dientes, afectan la salud y nos hacen infelices.

El cepillarlos del modo corriente no basta para desprender esta acumulación de las planchas y los puentes — no basta para protegernos del "olor de dientes postizos." *¡Pero pruebe el POLIDENT!* No sólo limpia — sino que *purifica* las dentaduras y los puentes sin necesidad de cepillarlos. Desprende enteramente la acumulación, el sarro, las manchas y el olor — los disuelve y deja las planchas desodoradas y limpias como si fuesen nuevas.

Le deja el aliento más puro, la boca se siente más limpia — y las planchas lucen mejor y duran más. El POLIDENT goza de la aprobación de dentistas e higienistas y de los millares de personas encantadas con su uso. Una lata dura semanas enteras y no cuesta más que 35 centavos en todas las farmacias.

POLIDENT
Limpia y purifica como por encanto

Ponga la plancha o el puente en medio vaso de agua. Añádale un poco de POLIDENT. Déjense allí de 10 a 15 minutos — enjuáguense — ¡y quedarán limpios y purificados — listos para volverse a poner!

Previene el "olor de dientes postizos"

CRONICA HABANERA GRADUADA

Con las más altas calificaciones acaba de graduarse en el colegio «María Corominas» la encantadora señorita Olga Piedra y Acosta, hija del señor Gabriel Piedra, conocido industrial.

La señorita Piedra embarcará próximamente rumbo a los Estados Unidos, a fin de terminar sus estudios en la Academia de Saint Joseph, en Brentwood.

Felicidades.

SIMPATICO ALMUERZO.—La encantadora señorita Elsie Bosch tuvo un almuerzo el domingo último, en la finca de sus padres, el doctor Pedro A. Bosch y su esposa Belica de la Hoyuela.

Fué con motivo de festejar a la lindísima e inteligente señorita Berta Ferrer y Paisán, que acaba de terminar el Primer Año en Derecho en nuestra Universidad Nacional.

Participaron de tan simpático almuerzo este grupo de señoritas:

Rosita Guastella, Delia Salcedo, Berta y Esther de la Portilla, Graziella López Miranda, Elsa Picazo María del Carmen Tomé, Estela García Miranda, Ofelia de Freixas, Ada Bosch.

Y las hermanas de la festejada, Olga y Marta Ferrer.

Entre los jóvenes: Joaquín Hernández Corujo, Eugenio Galdós, Manolo García Solís, Osvaldo Pujol, Alfredo Castellanos, Alfredo Guastella, Gabriel Aurioles, Armando Salcedo Rafael Carreras, Pedro Mora Oña José Luis Sánchez, Mario Rodríguez Pérez, Manolo Alvarez y José Ignacio Guerra.

Resultó muy animado.

EL TE DEL COUNTRY.—Uno de los más animados tes de la temporada de verano, fué el celebrado el domingo último en el aristocrático Country Club de la Habana.

La preciosa terraza se veía colmada de «parties» selectísimos.

La Orquesta del profesor Wilfredo Brito amenizó el baile, que se prolongó hasta tarde.

Numerosos los «parties».

Citaremos primeramente el ofrecido por Marta de Sosa y Chabau, una de las señoritas que más se destacan en nuestra sociedad por su belleza y simpatía.

La mesa que adoptaba la forma de una M lucía un decorado floral precioso, en el cual se lucieron los floristas de «El Clavel» el gran jardín Nacional de los Hermanos Armand.

Un adorno muy bonito, estilo «Primavera».

Estaba integrado por las siguientes parejitas:

Irene Pagliery y Charles Todd.
Bibí Aspuru y Antonio Mendoza.
Mariana Arellano y Max Borges.
Sara García Tuñón y Carlos Carrillo.
Hortensia de Cárdenas y Raúl Portela.
Marta de Arcos y Alberto García Tuñón.
Mercedes del Valle y Roberto Maduro.
Anita del Valle y el Conde de Mopox.
Margarita Carrillo y Mario Arellano.
Madeleine Labarrere y Carlucho García.
Josefina de Cárdenas y Carlos Mendoza.
Julia Aspuru y Oscar Arellano.
Silvia Estrada y José Ignacio Rivero.
Ofelia García Tuñón y Miguel Kohly.
Isabelita Mendoza y Bebo Azpiazu.
Olga Arellano y Arturo Sosa.
Lily Chabau y Luis Douglas.
Adolfina Gelats y Joe Rionda.
Margarita Pedroso y Pepe Sabatés.
Lydia Menocal y Gastón Arellano.
Gloria Loredo y Víctor Mendoza.
Gloria Carrillo y Pedro Arellano.
Flora María Lamar y Harry Fanjul.
Adriana Maduro y Vicente Díaz.
Rosa María Zaldo y Luis Menocal.
Patricia Delgado y Joaquín de Santa Cruz.
Beba O-Farrill y Alfonso Martínez Fonts.
Albertina O-Farrill y Mario Franca.
Graziella Cabrera y Gerardo Portela.
Peggy Coroalles y Panchito Pons.
Y Marta de Sosa y Oscar Rivero.

El Excmo. Sr. Víctor Lascano, Ministro de la Argentina y su gentil esposa Angelina Gálvez, con el Teniente Juan del Pino y señora Blanca Tous y la señora Julita Pla.

Un «party» del señor Alberto Belt y señora Bebita Alonso, en el que figuraban estos matrimonios: Chicho Maciá y Nena Tremols, Manolo Aspuru y María Antonia Alonso, Manolo Gamba y Carmen Martínez Pedro, Cuco Sandoval y María Luisa de la Torriente, Angel Colmenares y Ofelia Larrea, Ramón de la Cruz y Margot del Monte, Juan Sabatés y Josefina Barraqué, e Ignacio del Valle y Rosa Perdomo.

También se encontraba en este party, la interesante señorita Julia Morales Zaldo.

El doctor Rafael María Angulo y su siempre interesante esposa Nena Rivero ocupaban una mesa con el doctor Felipe Rivero y Bebita Díaz Brigman de Rivero y el doctor Adolfo Delgado y Luisa Angulo de Delgado.

Dos matrimonios jóvenes en una mesita: Roberto Pollack y Chita Diehl y doctor Ricardo Morán y Lila Forcade.

Los jóvenes esposos Alfonso Fanjul y Lillian Gomez Mena con la encantadora hija del Embajador de los Estados Unidos, señorita Mary Wright y el joven Willy Menocal.

El doctor Julio García Sevilla y Ketty Brito de García Sevilla con el doctor Ventura Dellundé y Carmen G. Menocal de Dellundé.

Un «party» de parejitas, muy animado, ordenado así: Adelaida Buchanan y Melchor Gastón, Margaret Preston y Carlos Martín, Margarita Rayneri y Leonardo del Monte, Cecil Ferguson y Juanito Díaz y Angelina Ariosa y Javier Peralta.

En una mesita Mr. y Mrs. Clarence Marine.

Manolo Antuña y su joven y bella esposa Elena Montalvo con el doctor Fernando Barrueco y su distinguida esposa María Usabiaga.

El doctor Armando Larrea y Gloria Mendoza de Larrea en una mesita con Mr. y Mrs. James Hodges.

En otra mesa Ramón García Mon y su esposa Carmen Fernández Valle, Ramón Martínez Pedro y señora Marilita Barrueco y Mr. y Mrs. Ernest Stewart.

Dos simpáticas parejitas: Alicia Menocal y doctor Eusebio Ortiz y Grace McGobern y Julio Cadenas, Jr.

El doctor Ricardo Repilado y Ofelia Cabrera de Repilado se encontraban con Mr. Teodoro Bassin y Bebé Solar de Bassin.

El señor Juan B. Díaz y su esposa Sara E. Díaz con Mr. y Mrs. Morris J. Ready.

Dos distinguidos matrimonios: Fernando Palicio y Nena Valle y Donato Argüelles e Isabel Usategui.

El doctor José A. García Ordóñez y Gloria Montalvo de García Ordóñez y el doctor Enrique Arango y Ofelia Cortina de Arango con las señoritas Ena Senior y Lolín Hernández y los señores Luis Soria, Pancho Arango y Raúl del Monte.

El señor Néstor E. Pou y Pepilla Benítez de Pou, con dos parejitas: Silvia Pou y J. Cuéllar Zayas y Lidia Pou y Manolín Menéndez.

Tres parejitas en otra mesa: Valentina Palacios y Raúl Núñez Murray, Carmita Díaz y Rosy Reyout y Mary Margaret Reach y Chepé Barraqué, Jr.

Una parejita: María Palacios y el doctor Carlos A. Fernández.

En otra mesa: Josefina Loredo y Juan Sabatés Jr. y Nono Larrea y Manuel S. Rionda.

Otro «party» muy animado del elemento joven: Rita Brito y Jorge Portal, Silvia Dellundé y Luis Rodríguez Molina y Elena González Labarga y David Elsasser.

(Continúa en la página NUEVE)

VAJILLAS de PORCELANA FINA, 58 PIEZAS,

$14.75

Casa Versalles

La Casa de las Vajillas
NEPTUNO 164
Entre Industria y Consulado.
Frente al Teatro Encanto.

Increíble-pero cierto!

FRIGIDAIRE — MADE ONLY BY GENERAL MOTORS

FRIGIDAIRE LANZA SU NUEVO MODELO "SPECIAL 4"

$168

En la Historia de la Refrigeración Eléctrica jamás se ha ofrecido una oportunidad como ésta. La GENERAL MOTORS, fabricantes de los Refrigeradores FRIGIDAIRE, brinda ahora su modelo "Special 4" – de 4 pies cúbicos de capacidad, – a un precio que nunca se ha conocido en el mercado. Vea las características de este nuevo modelo, y conozca sus grandes facilidades de pago, visitando cualquiera de sus exposiciones:

CIA. CUBANA DE REFRIGERACION ELECTRICA, S. A.

Oficios 20 San Rafael 1-D

Ferretería "Monserrate"

Galiano 42

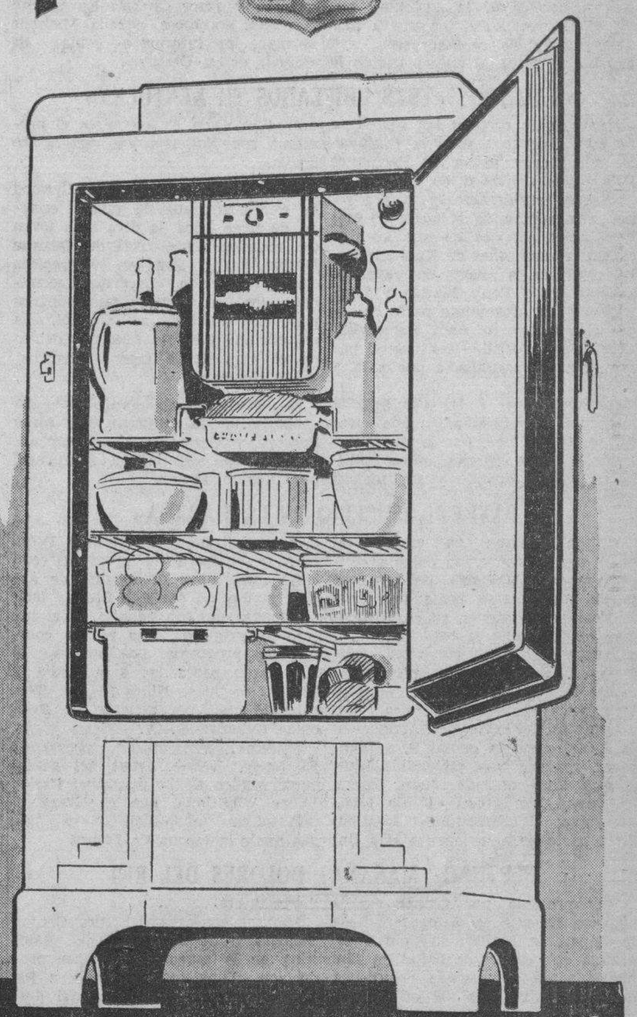

M. GUASTELLA

Garantizado por 5 años!

GUANABACOA AL DIA

Simpática fiesta

El pasado sábado y en el salón de actos del Liceo Artístico y Literario, se llevó a efecto la velada teatral organizada por el Colegio y Academia «Más Luz», para festejar a los alumnos que en ese acto recibirán los títulos, diplomas y certificados de octavo grado, obtenidos tras brillantísimos exámenes.

Fiesta simpática que tuvo el aplauso unánime de las familias que invadieron el legendario salón.

Numerosísima la concurrencia.

El programa fué desarrollado en todas sus partes con gran éxito para sus intérpretes.

Les felicito.

Petición de mano

Dos distinguidos jóvenes acaban de formalizar su compromiso amoroso con la ritual petición de manos.

Nos referimos a la encantadora y gentil señorita Caridad Pérez Chacón, gala de los salones elegantes de la sociedad reglana.

Y el cumplido joven Sixto Cañas Caballero, que al igual que ella pertenece a distinguida familia de nuestros círculos sociales.

Petición que fué hecha por el señor Aníbal Cañas, Jefe Local de Comunicaciones del vecino pueblo de Regla y su esposa la señora Zoila Caballero de Cañas, a los padres de la novia señor Bienvenido Pérez y señora Rosa Chacón.

Por tan simpático motivo recibieron los jóvenes enamorados numerosas congratulaciones.

Y nosotros hacemos votos porque la boda no se haga esperar.

De duelo

En horas de la tarde del domingo, falleció en su residencia de la calle Castanedo número tres, la distinguida señora Manuela de la Noval de Suárez.

Esposa del correcto caballero señor Raoul Suárez.

Pérdida irreparable que tiene que anotarse la sociedad guanabacoense

Y que ha sido acogida con hondo pesar.

Ayer tuvo efecto a las cuatro y media de la tarde, el triste acto de conducir su cadáver hasta la Necrópolis, lugar donde dormirá para siempre el dulce sueño de los justos.

Constituyó una verdadera manifestación de duelo.

A la que asistieron todas las clases sociales de la Villa, rindiéndole así el último tributo a su cadáver.

A esas demostraciones nos unimos nosotros, haciendo llegar hasta sus familiares nuestro pésame y a la vez rogamos al Supremo Ser acoja en su seno el Alma de quien, como ella, fué todo bondad a su paso por la tierra.

En la Alianza Juvenil

Como se había anunciado, el sábado último, fueron homenajeados los jóvenes handbolistas que participaron en el campeonato celebrado últimamente en la cancha de la progresista sociedad «Alianza Juvenil».

Fué un acto celebrado con toda sencillez dentro de un marco de distinción.

A las diez de la noche, ocuparon sus asientos alrededor de las mesas los comensales.

Pudiendo anotar en la presidencia al doctor Rafael Rodríguez Alvarez, Alcalde Municipal, Jesús Menéndez Presidente de la sociedad «Alianza Juvenil», Tomás Lancha Conesa y su distinguida esposa la señora Enriqueta Arenas de Lancha, Valerio Presmanes Pérez, Presidente del Casino Español, Maximino García, Presidente del Centro Asturiano de la Habana, nuestro compañero Gustavo Alonso, del colega «El País», y el cronista.

Seguíanle en las demás mesas artísticamente decoradas por el jardín «Las Delicias», el jardín de moda, que poseen el sello inconfundible de distinción con la firma de los Hermanos Goyanes; los señores siguientes:

Juan Machado, Juan Mayor, Andrés Villamil, Jesús Lancha y señora Arsenio Fernández, José Toral, Celestino Menéndez, Francisco Fernández, Emilio Fernández, doctor Orta de Vega, señorita Gloria Lancha, Alfredo Suárez, Vicente Pérez, doctor Saturnino Martínez Leiro, Ulises Rodríguez, Tomás Lancha, Servilio Ramos, José Martely y señora, Vicente Lancha, José A. García Otero, Maximino García Jr., Emilio Menéndez, Jesús Menéndez, José Muiña, Hilda Castillo, Luis Pardo, Manuel González, José Viana, Juan Fernández, José Suárez, José Garza, Gerardo Blanco, Mercedes Blanco, Juan Arrondo, Manuel Suárez, José Ramos, M. Rendo, José Ron, Gumersindo Loureiro, doctor Roberto González Montiel, E. Muller, señora de Muller, Juan López y señora, Amado Rodríguez, Marcelino Rodríguez Jesús Muguerza, Eliseo Pérez, Lorenzo Diez, Hortensia Paderni, Margot Paderni, Juan Hidalgo, Domingo Cabo, Marcelo Zorrilla, Vicente Piñeiro, Mario Costa, S. Tellería, S. Fernández, Urlio Fonseca, José C. Rafols, Ricardo Menéndez, Emilio Ruiz, Enrique Meira, Nicolás Fernández, Francisco Gener, René Costa, José Antonio Puga, Director del colega local «La Publicidad», Lázaro Sosa, Marcelino Campos, Jesús Martínez y señora, Isidoro Marín, Manuel Ordiz Manuel Cuervo Muñiz, el siempre entusiasta agente del DIARIO e indispensable en estos actos, Miguel García, Constantino Grille, Pedro Santana, José Vázquez, Enrique Marín, Luis Suárez, Danilo Costales, René Rudd, Emilio Aguera, Idoberto Pérez, José Llerena, Aldo Zanoletti, Alejandro Fuertes, J. Solernou y señorita Blanquita Muguerza.

Blas Norman, Juan Cárdenas, Francisco Suárez, Oscar Suárez, Juan Bautista Suárez, Julián Camejo, Manuel Martínez, Antonio Moreno René Balloveras, Antonio Blanco, Rodolfo Pérez, J. Soler Joaquín Mancebo, Gilberto Fernández, Antonio Ordeñana, Carmelo Rogi, Luis Alvarez, Vicente Hernández, Raúl Blanco, Roberto Pérez y Jaime López y señora.

Finalizando de servirse el último plato, el insustituible maestro de ceremonias Roberto Pérez, anunció la entrega de los trofeos y medallas ganadas por los jugadores.

Los campeones Raúl Blanco Jr., y Roberto Suárez, que ganaron para la vitrina del Colegio y Academia Lancha, la artística y valiosa copa de plata «Doctor Rafael Rodríguez Alvarez», se hicieron acompañar de su madrina la encantadora e interesante señorita Herlinda Garrido, prendiendo del pecho de sus ahijados las medallas ganadas, recibiendo ella la magnífica copa.

Los señores Salvador Arana y Vicente Cabo, ganadores del segundo lugar, se vieron igualmente honrados al prenderles sus medallas la elegante y linda señorita Mercedes Blanco, madrina de la Alianza Juvenil, recibiendo también otra valiosísima copa de plata que quedará definitivamente entre la rica colección de trofeos, conquistados por esa institución social y deportiva en los distintos eventos de que han participado.

Los muchachos del Casino Español, ganadores del tercer lugar, Hermanos Mugica, tuvieron la dicha de ser apadrinados por la simpática y adorable señorita Alcida Mesa née «Miss Casino 1938», la que también prendió en los pechos de ellos otras medallas como justo premio personal a la brillantísima labor desarrollada en el campeonato, recibiendo para el Casino Español, otra copa de plata, no menos valiosa como las del primero y segundo lugares.

Y por último la sugestiva señorita Manolita Fernández, madrina del Club Deportivo Folar, prendió del pecho de los señores Domingo Alvarez y E. del Valle, las medallas que los acreditan como ganadores del cuarto lugar.

Ya después de estas ceremonias el consagrado Robertico, nos anunció a los oradores.

Tocándole en primer turno al señor Tomás Lancha Conesa, Director del Colegio y Academia Lancha, siguiéndole después el señor Jesús Menéndez, Presidente de la Alianza Juvenil.

Los que pronunciaron hermosas palabras que en su conjunto hicieron una bella pieza oratoria que les valieron nutridísimos aplausos.

También el cronista, se vió obligado a hablar en nombre de los que representamos a la prensa capitalina en esta villa.

El resumen estuvo a cargo del doctor Tomás Lancha, quien como siempre con su palabra fácil y extraordinarios conceptos deleitó a los oyentes, quienes entusiasmados con su oratoria le aplaudieron delirantemente.

No quiero cerrar esta reseña sin hacer mención de la asistencia del querido compañero redactor en el colega «El Mundo» de Guanabacoa Social, señor Francisco Pérez.

José R. Arango de la Maza.

DELBIASE

POTENTE ESTIMULANTE BIOLOGICO

Refrigeradores FRIGIDAIRE

FERRETERIA MONSERRATE

O'REILLY Y MONSERRATE, TEL. M-2487 Y M-1194

666 Domina el PALUDISMO en tres días.

Líquido - tabletas Salve Ungüento Gotas para la nariz. CATARROS en un día. Tónico y Laxante

No Se Sienta Vd. Triste

Por tener un cutis manchado y con ronchas

Es tan fácil aliviar esos bochornosos defectos, también espinillas y aspereza, etc., con el eficaz limpiador de poros Jabón Resinol y la especial medicación del Ungüento Resinol.

Úntese un poquito del Ungüento por la noche. La mañana siguiente lávese con el Jabón. Haga ésto diariamente y verá el sorprendente mejoramiento en una semana. Empiece hoy mismo. De venta en droguerías y farmacias.

Resinol Pida muestras gratis del Ungüento y del Jabón Resinol a Dept. 55, Baltimore, Md.

M.E.C.D. 2016

G A C E T I L L A S

AUDITORIUM: «LA VENGANZA DE LA MUÑECA»

Gran programa doble de estreno R. K. O. Radio, anuncian para hoy las carteleras de este elegante teatro del Vedado. En las tandas de 5:15 y 9:45, «La venganza de la muñeca», la interesante y divertida historia de la muchacha hija de la riqueza, acostumbrada a la «buena vida», a la que su padre al morir sólo deja deudas. Es un delicioso romance interpretado por una de las parejas más populares de la pantalla, Ann Sothern y Gene Raymond, teniendo como secundarios a Helen Broderick, Víctor Moore y Paryanarpus. Y el otro estreno es la original y emocionante super-joya «El ladrón nocturno», la película que ofrece al espectador una nueva modulación de los protagonistas, ya que no se busca al culpable, sino lo que conviene es aclarar quién es el inocente. Whitney Bourne y Preston Foster sus estrellas y pasa por la pantalla a las 4 y 8:30. Mañana: A las 5:15 y 9:45, «Todos a cantar», el hit musical Metro con la pequeña pero magnífica estrella Judy Garland y el favorito tenor Allan Jones y a las 4 y 8:30 «Mi estimada señorita,» con Maureen O-Sullivan y Walter Pidgeon.

El jueves Columbia presenta a su hallazo Edith Fellows, la diva de 12 años, como digna rival de Deanna Durbin en la preciosa película «Lucerito». El viernes «Tempestad», la más reciente interpretación del formidable actor Charles Boyer, con la nueva grandiosa estrella Michelle Morgan, la intérprete genial de «Mártir de su Destino».

TRIANON: «TRES CHIFLADOS EN KENTUCKY»

Nuevamente ofrecen las carteleras de este favorito teatro, la formidable super comedia de los Hermanos Ritz «Tres chiflados de Kentucky», pudiendo considerarse la misma como la más graciosa creación de esos inimitables cómicos en sus aventuras en las montañas de Kentucky colaborando en la misma dos favoritos artistas como Tony Martín y Marjorie Weaver, formando parte de este selecto reparto Slim Sumerville. «Tres Chiflados de Kentucky», pasará por la pantalla a las 5:15 y 9:45.

Conjuntamente a las 4 y 8:20 la interesante producción titulada «Mártir de su destino», por la nueva estrella Michelle Morgan, quien triunfa en este estupendo y sentimental drama humano. Se completa el programa con Noticiero y divertida comedia.

Mañana: el hallazgo de Hollywood en esta temporada, la juvenil estrella de trece años, la diva más joven del mundo, digna rival de Deanna Durbin y Lily Pons en la graciosa comedia titulada «Lucerito», secundada por Leo Carrillo, cantando dos populares canciones en español, «La golondrina» y el Reyezuelo», además de el Aria de la Opera Rigoletto, «Caro Nome».

El jueves: La subyugante film, «La venganza de la muñeca», por Anna Sothern y Gene Raymond, conjuntamente con «El ladrón nocturno», por Preston Foster.

PAYRET: «SUCEDIO EN LA HABANA»

Ultima semana ya en Payret de la super producción cubana «Sucedió en la Habana» película que puede considerarse como una joya musical por contener en sus bellísimas escenas toda la bellísima música cubana, sones... rumbas... canciones... toda llevada primorosamente bajo la dirección del maestro Roig y la orquesta sinfónica. Los intérpretes Julio Gallo, Garrido, Piñero, así como la genial Rita Montaner, realizan una espléndida labor ei esta linda película. Juan Torena y Luana Alcañiz con «El tío Lamparita» es el completo del formidable reparto con que cuenta esta linda obra, dirigida por Ramón Peón. Hoy se completa el programa con «Mi jaca» super producción de acción y emoción por Bob Stele y puede decirse que un caballo es el intérprete principal. Una revista completa el programa. Los precios 20 cts., tarde hasta las 6 y media y 30 cts., después. Niños 15 cts. Tertulia 15 cts., por acuerdo de Películas Cubanas S. A.

Mañana: este mismo programa El lunes. Debut, debut del genial actor cómico de la pantalla Carlos López «Chaflán», que cautivará el público con un millón de carcajadas desde la escena de Payret

NEPTUNO: MAÑANA: DOLORES DEL RIO

Hoy presenta por última vez la empresa de este favorito teatro, la incomparable realización cinematográfica «Un carnet de baile», la film que quedará consagrada como una de las diez mejores del año. Completa el programa la film especial «Corrupción», el cartón «Viendo visiones» y el Noticiario Paramount. Los precios: 15 cts., de 2:30 a 6:30 y 20 cts., después. Niños a todas horas 10 cts.

Mañana, Dolores del Río, George Sanders, June Lang y Dick Baldwing en la espectacular super producción «Zona internacional» y Ricardo Cortés en el sensacional drama de gangsters «Quien mal anda».

El viernes, la maravilla en tecnicolor «Aventuras de Tom Sawyer» y la film de acción vertiginosa, «A toda velocidad» con Frankie Darro.

OLIMPIC: HOY: «DOBLE CRIMEN EN LA LINEA MAGINOT»

Uno de los dramas más intensos y espectaculares del año presente hoy la empresa de este preferido coliseo: Víctor Frances y Vera Korene en el drama gigante «Doble crimen en la línea Maginot». Completa el programa la film especial «Corrupción». Además, el Noticiario Fox Movietone.

Los precios 20 cts., por la tarde y 30 cts., por la noche. Niños tarde y noche 15 cts., y tertulia familiar 10 cts.

Mañana, la maravilla en tecnicolor de 1638... «Blanca Nieve y los 7 enanitos» y la espectacular superproducción «Miguel Strogoff» o «El correo del Czar».

El jueves, James Stewart, Robert Young y Lionel Barrymore en la lindísima producción «Azul y oro», y George Murphy y Josephine Hutchinson en «Camino del pecado». El viernes, Simone Simon, don Ameche y Robert Young en «La falsa Josette».

FLORENCIA: JOAN CRAWFORD EN «MANIQUI»

Una estupenda atracción de la Metro presenta hoy este teatro: la escultural y elegantísima Joan Grawford en su máxima creación «Maniquí» con la colaboración de Spencer Tracy. Completa el programa el excitante drama de misterio, «Rayos siniestros» con Don Terry. Además, el Noticiario, Fox Movietone. Los precios: 15 cts., de 2:30 a 6:30 y 20 cts., después Niños a todas horas 10 cts., y tertulia familiar 10 cts.

Mañana, la maravilla en tecnicolor, «Aventuras de Tom Sawyer» y a petición, Fredric March y Janet Gaynor en «Nace una estrella».

El jueves, la soberbia realización cinematográfica «Un carnet de baile» y la atracción Metro «Casorio en puerta».

INFANTA: «BLOQUEO»

Un magnífico programa de estreno ofrece hoy el moderno y ventilado teatro Infanta, del circuito Carrerá, de la calzada de su nombre y Neptuno teléfono U-3700, teniendo como atractivo máximo del mismo la super producción «Bloqueo», con Henry Fonda, Madeleine Carroll, Leo Carrillo y John Halliday; la guerra civil española, como nos la relatan los periódicos, y como la exalta el genio creador del artista que se ha inspirado en ese tema de tan palpitante actualidad y arrobador interés. A continuación se exhibe la cinta: «La sonata de media noche», con Charles Farrell, una cinta de bellísimo argumento y preciosa y fina música... completa el programa el Noticiario Fox y el cartón en colores «El elegante de Mickey».

Mañana: «Bloqueo».

El jueves: «Las mujeres son así.»

ROXY: «ALMA BRAVIA»

El ventilado y cómodo Cine Roxy, de 14 y Primera en el Reparto Almendares, presenta hoy el estreno de la emocionante super producción: «Alma bravía», un drama de la época que hizo famoso al Oeste americano por sus riquezas y los hombres valientes que la poblaban. Asaltos como sólo sabían hacerlos aquellos hombres del Oeste. La lucha cruenta de la civilización por penetrar en las apartadas regiones de un inmenso país. Romance enternecedor... y el tesoro de amor que oculta en su alma el hombre más perverso, role que interpreta magistralmente Wallace Beery.

Completando el programa se exhibirá el último Noticiario Metrotone, y la interesante producción «Por su patria y por su dama», con Clark Gable y Myrna Loy.

Los precios como de costumbre serán: 15 cts., luneta por la tarde y 20 cts., por la noche. Niños a todas horas 10 cts..4 y tertulia familiar con magníficas butacas también 10 cts.

Mañana estreno de «Bloqueo» la película de la cruenta guerra española más auténtica que ha venido a Cuba. Los raids aéreos. El exodo de las poblaciones huyendo de la muerte.

RIVOLI: «CASORIO EN PUERTA»

Una película que hará las delicias de los asiduos del «Rívoli», el simpático teatro del Reparto Almendares, se presentará hoy en sus turnos elegantes: «Casorio en puerta», de argumento ligero y divertido, y con dos artistas muy admirados del público al frente de un magnífico reparto: Robert Young y Florence Rice.

Completando el programa se estrenará el último Noticiario Paramount con los sucesos más recientes ocurridos en el mundo, y a petición de varias familias se exhibirá la regia super producción musical, «La luciérnaga», por la encantadora Jeanette Mc Donald y Allan Jones.

Los precios como siempre serán: 15 cts., luneta en la tanda de 4:30 y 20 cts., a las 8:30. Niños 10 cts.

Mañana estreno de la dislocante producción Radio, «Una noche en Radio City», una espectacular película musical por la que desfilan las estrellas más famosas de las tablas, el radio y la pantalla.

REINA: CONOCIA LAS MUJERES»

Una nueva y sensacional comedia ha aparecido. Se trata nada menos que «Siempre hay una mujer» un evento magnífico que significará alegría y carcajadas para todos. Melvyn Douglas y Joan Blondell.

Es esta película «Siempre hay mujer» una deliciosa comedia cuya trama humorística y por ello humana como ninguna hay incluído un espeluznante asesinato que es resuelto por la alborotosa pareja de «Siempre hay una mujer..

«Conocía a las mujeres»... eso creía él hasta que la chica le demostró lo contrario... Rochelle Hudson, la monísima artista, niña mimada de todos los públicos comparte el triunfo en esta producción con dos jóvenes de grandes méritos Michael Whalen y Thomas Beck. Una gran película con tres grandes artistas. Un cartón y el estreno de la revista Fox Movietone completan el programa.

Los precios serán de 15 cts., la luneta hasta las 6:30 y 20 cts., después.

Mañana: «Los dos sargentos franceses».

RIALTO: «LAS MUJERES SON ASI»

Ayer se vió la sala del simpático tea Rialto repleta de público para ver a la divina y elegante actriz Kay Francis en la super producción Metro titulada «Las Mujeres son así». Hoy vuelve a exhibirse esta preciosa cinta por lo que se verá nuevamente concurridísimo este elegante teatro de Neptuno y Prado.

«Las Mujeres son así» es película que parece haber sido hecha a la orden para que Kay Francis pueda lucir sus habilidades como actriz de talento y como mujer seductora que está secundada en el role principal por Pat O-Brien y Ralph Forbes.

Se completa el programa con la comedia titulada «Desde los tiempos de Eva». Lujo y humorismo, escenas de palpitante emoción y otras de complicado interés que despiertan gran entusiasmo. Interpretada por Marion Davies y Robert Montgomery.

La función de hoy en Rialto comienza desde las 2.30 de la tarde con los precios de 20 centavos mayores hasta las 6.30 después 30 centavos. Niños 15 centavos.

LARA: «45 PAPAS». 10 CTS.

Un precioso programa anuncia hoy el simpático y elegante cine Lara, de Prado y Virtudes, con el teléfono M-2421, rigiendo precios popularísimos.

Hoy en función continua, de 2 de la tarde a 11 y 30 de la noche se exhibirá revista, comedia, estreno de la divertida, jocosa super comedia «45 papás», con la traviesa chiquilla Jane Whiters y estreno de la preciosa, regia, lujosa joya «Segunda luna de miel», con Loretta Young y Tyrone Power.

Precio: luneta 10 centavos a todas horas. Entre y salga cuando quiera.

Mañana: «Un yankee en Oxford» con Robert Taylor y «La bailarina», con Joan Crawford.

PRADO: «FELIZ DESENGAÑO» Y «UNA EN UN MILLON»

Para hoy tiene Prado como homenaje a Sonja Hennie, la campeona del patín en matinée de 2 y tandas de 5 y 8.15. Dos de las más celebradas joyas. Primeramente la encantadora y deliciosa joya «Una en un millón» con el gran actor Jean Hersholt, y la más alegre y divertida producción de la temporada «Feliz Desengaño» con Don Ameche y César Romero. Completando el programa una revista y un gracioso cartón. Los precios serán los de siempre 10 centavos luneta o preferencia. Mañana: «Sucedió una noche» por Claudette Colbert y Clark Gable y «La voz de la Conciencia» por George Bancrof.

VERDUN: «AGUILUCHOS» (PRECIOS POPULARES)

En función continua desde la una y media presenta hoy el predilecto Verdun la sensacional serie en 12 emocionantes episodios titulada «Aguiluchos», que nos relata las aventuras de dos muchachos americanos perdidos con el aviador que los conducía en la jungla de la América Central. Animales de todas clases: jaguares, cocodrilos y serpientes. Tribus indias temibles por su salvajismo y espeluznantes aventuras de dos Boy Scouts de América que protagonizan esta emocionante serie.

Los precios que rigen son muy populares: 10 centavos luneta antes de las 6.30 y 20 centavos después. La tertulia 5 centavos por la tarde y 10 centavos por la noche.

Mañana estreno de la bellísima producción en español titulada «La eterna mártir» con J. J. Marínez Casado y Consuelo Moreno.

ACTUALIDADES: «LONDRES DE NOCHE»

Un programa colosal, en el que figuran dos soberbias películas es el que anuncia hoy el predilecto cine de las familias Actualidades, de Monserrate 8 y 10 con el teléfono M-5575, rigiendo como de costumbre el más popular de los precios.

Hoy en función continua, de 2 de la tarde a 11 y 30 de la noche se exhibirá revista, comedia, estreno de la formidable, estupenda producción «Londres de Noche» con George Murphy y Rita Johnson y estreno de la grandiosa, conmovedora joya cinematográfica «La dama de las camelias» con Greta Garbo y el joven galar Robert Taylor.

Mañana: «A la orilla de un palmar», preciosa poya musical en español y «Mensajeros del peligro».

LIRA: LA FIESTA DE LOS CARTONES

Día de la risa es el de hoy en el elegante y confortable cine Lira, de Industria y San José, con el teléfono M-4474, pues se anuncia un programa titulado «La fiesta de los cartones» donde figuran las más divertidas comedias y preciosos cartones.

En función continua, desde la 1 y 30 se exhibirán comedias de Stan Lourel y Oliver Hardy, Charles Chase, La Pantilla, Zazu Pitts y otros y los más preciosos cartones en colores.

Precios: mayores 10 centavos hastal as 6 y 30 y 15 centavos después. Los niños 5 centavos a todas horas. Entre y salga cuando quiera.

Mañana: «La tempestuosa» con Bette Davis y Henry Fonda y «Madame Dubarry» con Dolores del Río.

MAJESTIC: «EL DIABLO CON FALDAS»

Sensacional programa doble en español presenta para hoy, la empresa del elegante teatro Majestic situado en Consulado 116 con el teléfono M-4477. Comenzando la función corrida a las 2 en punto de la tarde, y además de una revista, un gracioso cartón y comedia, se exhibirá el estreno de la soberbia super-joya totalmente hablada en español e interpretada por Fedro Quartucci «Segundos Afuera» cuya trama se desarrolla en un ambiente deportivo salpicada por divertidas escenas y por un tierno y conmovedor romance. Completa el programa el estreno del formidable drama «El Diablo con Faldas» que interpretan Florencio Parravicini, Celia Gámez y María Santos. A veces reirá usted, y también a veces llorará en esta tragedia, en la cual un recto y honrado hombre público, pierde la cabeza por una artista aventurera que lo lleva al deshonor y a la miseria. Los precios para esta función son populares: Luneta y preferencia, antes de las 6 y 30, 10 centavos, después 15 centavos. Tertulia a todas horas, damas y niños 5 centavos, caballeros 10 centavos.

Mañana: Mickey Rooney y Lewis Stone en «Paso a la Juventud» y Clark Gable con Mirna Loy en «Por Sendas distintas».

BELASCOAIN: «LA LEGION DEL TERROR»

Dos grandiosas producciones ofrece para hoy el nuevo y ventilado teatro Belascoaín, el preferido de las familias, situado en Belascoaín 853 esquina a Peñalver, con el teléfono U-5200 del circuito Edelberto de Carrerá, siendo la principal: «La legión del terror» interpretada por Bruce Cabot, cuyo argumento interesantísimo conocerá la terrible organización que durante algún tiempo fué el terror de una parte de los Estados Unidos, y que la intervención de los G-Men puso fin a sus actos; es la otra la simpática comedia de Irenne Dunn: «La Pícara Puritana», exhibiéndose también, comedia y cartón.

La función dará comienzo a las 5 de la tarde en turno corrido, siendo los precios a todas horas: luneta 10 centavos, niños 5 centavos y tertulia familiar 5.

Mañana: «Los pecados de Teodora» y «Hombres ocultos».

4 CAMINOS: EL SEVILLANITO Y LOS MEJORES ARTISTAS

Gran función extraordinaria hoy en el super-coliseum de Belascoaín 637, teléfono M-3676, el de mejor sosino, proyección de alta intensidad, ventilación con renovación de oxígeno y las más cómodas butacas e insuperable tertulia familiar.

Hoy se efectuarán tres funciones desde la 1 de la tarde hasta las cinco. De 5 a 8 de la noche y de 8.30 a 12 de la noche, al precio de 20 centavos entrada general por tanda.

En todas las tandas tomarán parte artistas bien conocidos procedentes de La Comedia, presentados por El Sevillanito, tales como: Julita Muñoz, Arturo Vila, Nina y Sevillanito, Pilar Muñoz, Isis Andex, Berta y Gloria, Carmelita Banderas, Cachita y Mingo, Berta Alvarez, Hnos. Dora y Charles, Aida Machado y Billy.

También se pasarán por la pantalla Gigante las super producciones «Por mis pistolas» por los Hnos. Soler (hablada en español) y «El viejo borrachín» por Wallace Berry (en inglés).

Mañana: «Alma Bravía» y «El último bandido».

VIVES: DEANNA DURBIN VS. MARTHA EGGERTH

Hoy es día de gran gala para los amantes de la buena música en el elegante y confortable cine Vives, de la calle B, entre 27 y 29 del Vedado, teléfono F-3128, donde se ofrecen, a las 4.30 y 8.30, películas de tanto valor artístico como «Loca por la música» donde intervienen Deanna Durbin, en selecciones clásicas y populares, con la colaboración de los Niños Cantores de Viena, Herbert Marshall, la orquesta filarmónica de Cappy Barra y Gail Patrick, y la maravilla del siglo «El encanto de la Bohemia» con toda la música de la ópera «Bohemia» del maestro Puccini, por las voces privilegiadas de Martha Eggerth y Jan Kiepura... Los precios a pesar del alto costo del programa, están catalogados como «populares»: 20 centavos los mayores tarde y noche, y 10 centavos los niños y la tertulia... recuerden que hoy es día de ir temprano al cine «Vives».

Mañana: por fin, el segundo día del aficionado, con grandes atracciones.

GRIS: «LA JUGADA DE MR. MOTO»

Muy estupendo resulta el programa que el moderno y elegante cine «Gris», de Baños y 17, en el Vedado, con el teléfono F-4292, ofrece hoy a sus asiduos.

En turnos de 4 y 8.15 se exhibirá la divertida, jocosa super-comedia «Quien mal anda...», por Phillips Brooks y Ricardo Cortez.

En tandas elegantes a las 5.30 y 9.45 se exhibe revista y estreno de la emocionante, estupenda producción «La jugada de mister Moto», creación del gran actor Peter Lorre.

Precios: mayores 20 centavos por la tarde y 30 centavos por la noche. Los niños, 15 centavos y la tertulia 10 centavos a todas horas.

Mañana: Grandioso programa en español con «Almas encontradas» y gran pre-estreno en el Vedado de la sensacional producción «Refugiados en Madrid».

MODERNO: «ALMAS SIN RUMBO»

Un poderoso programa Universal y a precios populares de damas y niños 5 centavos a todas horas en la tertulia familiar, ofrece este teatro «Moderno» a las damas y los niños. «Almas sin rumbo», de John Boles, Madge Evans, Bruce Cabot; «Hombres de coraje», de Noah Beery, Frances Robinson; «Viajeros al tren», cinta cómica, el cartón «El lamparero» y una revista Universal. Lunetas, hasta las 6.30, 10 centavos; después, 15 centavos; tertulia familiar, damas y niños 5 centavos, caballeros 10 centavos a todas horas.

Mañana: «Amor para dos», de Wynne Gibson, Warren Hull; «El Sheik y la doncella», de Ramón Novarro. Precios populares.

El jueves: Gran matinée a la una, con «Bloqueo», de Madeleine Carroll, Leo Carrillo. Lo más sorprendente que se ha hecho hasta ahora, y «Silencio que condena», de Joan Blondell, Pat O-Brien.

TERMINO LA PRIMERA SEMANA DEL CURSILLO DE BACHILLERES PARA INGRESAR EN MEDICINA

Entre los 31 del Instituto del Vedado, figuran siete señoritas. Pídese que el Congreso Nacional de Arte se celebre en enero, sumándose al centenario de Heredia

Con notable éxito se ha dado término a la primera semana del cursillo de perfeccionamiento que se viene ofreciendo a los bachilleres que deseen estudiar la carrera de Medicina, en los planteles de segunda enseñanza.

Treinta y un bachilleres se han matriculado en el cursillo que se ofrece en el Instituto del Vedado, siendo siete señoritas.

El doctor Ciro Espinosa, director del Instituto del Vedado, ha comunicado al doctor Ramón O. Hermida, subsecretario de Educación, la absoluta normalidad con que se viene desenvolviendo el cursillo en ese plantel secundario y el entusiasmo reinante entre los asistentes al mismo.

Se reparará el Instituto antes del próximo curso

Recabó también el doctor Espinosa del subsecretario Ramón O. Hermida el envío de los materiales necesarios al Instituto del Vedado, a fin de realizar ciertas reparaciones y la pintura del plantel antes del comienzo del próximo curso.

Piden se posponga el Congreso Nacional de Arte

Se está corriendo un referendum entre los delegados que asistirán al Congreso Nacional de Arte que se ha anunciado para el mes de octubre, en Santiago de Cuba, a fin de que decidan si acceden o no a la solicitud del director de la Cultura de la Secretaría de Educación, doctor José María Chacón y Calvo, en el sentido de llevar a cabo el Congreso citado el día primero de enero del próximo año.

El doctor Chacón y Calvo se propone iniciar el año conmemorativo del centenario de Heredia, el glorioso cantor del Niágara, con la celebración del Congreso Nacional de Arte en la primera semana de enero de 1939.

El inspector general de música de la Secretaría, maestro Rodríguez Lanza, ha informado del referéndum.

Cuba colaborará en un Congreso de México

Cuba habrá de colaborar en el Congreso de Enseñanza de la Literatura Hispanoamericana que ha de celebrarse a fines de este mes en la capital de México, bajo los auspicios de la Universidad del lugar.

Los doctores José María Chacón y Calvo, Jorge Mañach y Félix Lizaso estudian el envío de una ponencia de colaboración cubana.

Acto de entrega de diplomas en la Escuela de Comercio

El día 10 del actual, a las nueve de la noche, tendrá lugar la entrega de títulos de los alumnos graduados de la Escuela Profesional de Comercio de la Habana, en el local del plantel, en Cuba y Lamparilla.

Expedientes de retiro

La comisión de Retiros y Pensiones ha de estudiar en su próxima sesión treinta y cuatro expedientes de retiros de maestros.

SE FRACTURO EL FEMUR

En el Centro de Socorro del Cerro fué asistido por el doctor Armando Roig, de la fractura del femur derecho, Gerardo Ortiz Ortiz, de 45 años de edad y vecino de La Rosa 5, la que sufrió al resbalar y caer al pavimento cuando trataba de tomar un ómnibus de la Ruta 15, que manejaba el chofer Quirino Gavilán Abadía, de 32 años de edad y vecino de Flores 507.

Presentado el chofer ante el Juez de Guardia, doctor Sánchez Galarraga, éste dispuso su libertad al comprobarse, por la declaración de varios testigos, que el hecho fué casual.

SORPRENDIDO CON MARIGUANA

Los vigilantes 805 J. Peña y 2820 J. Wilson, detuvieron a Carlos Baeza Larriñaga, de 22 años, vecino de Santo Tomás 24, letra A; José Maestre Cossio, de 22 años de edad, vecino de Moreno 419, y Mario Peñalver Sonchay, de 23 años de edad y vecino de Cepero 4, a los cuales sorprendieron en los jardines de la «Polar» cuando fumaban cigarros de mariguana.

SANTOS SUAREZ: PROGRAMA EXTRAORDINARIO

Un programa extraordinario, en el que figuran las mejores y más variadas atracciones es el que ofrece hoy el favorito cine de las familias «Santos Suárez», de Santos Suárez y San Benigno, con el teléfono I-4600.

Hoy, en tanda a las 5 y nocturna a las 8.15, se exhibirá revista, comedia, variedades, cartones y el emocionante drama del Oeste «Bandidos de la pradera», con Bob Starrett.

Precios: luneta 10 centavos y tertulia familiar, damas y niños 5 centavos y caballeros 10 centavos a todas horas.

«Mañana: «El precio de un beso» y «La cruz y la espada», ambas por José Mojica.

WILSON: «BOHEMIOS»

«Wilson», en Belascoain y San Rafael, teléfono U-5863; 10 centavos de 1.30 a 6.30 y 15 centavos después; niños, 10 centavos a todas horas.

La mejor proyección de la Habana y el más perfecto sonido de la Habana. Ventilación especial «Tiffon», aire acondicionado natural.

Hoy, tarde y noche, la revista semanal (Fox Sound New), la comedia especial «La escalera de la dicha» y el cartón «Andanzas de las mudanzas» y las super-atracciones «Una mujer en venta», magnífica producción toda en español, interpretada por Lorenzo Barcelata, Josefina Escobedo y Julián Soler, y «Bohemios», formidable foto opereta, toda en español, interpretada por Emilia Aliaga, Antonio Gaton y Antonio Palacios, con música del maestro Amadeo Vives.

Mañana: «Juventud, música y alegría», super-producción extraordinaria de la Warner, interpretada por Dick Powell y Rosemary Lane, y «Fang el temerario», sensacional y emocionante producción por Boris Karloff y Beberly Roberts.

TOSCA: «HURACAN» Y CONCURSO DE AFICIONADOS

«Tosca», en Diez de Octubre 1.007, entre San Francisco y Concepción, en la Víbora, con el teléfono I-3099, de la empresa Alvarez-Hernández, anuncia hoy un programa atrayente.

En tanda a las 5 y en función nocturna a las 8.30 de la noche, se pasa por la pantalla revista, comedia, estreno de la sensacional, formidable producción «Huracán», con Dorothy Lamour y John Hall y gran dioso concurso de aficionados, desfilando por la escena numerosos aspirantes, en opción a importantes premios en metálico y regalos que harán pasar el mejor de los ratos a los que asistan hoy al «Tosca».

Precios: mayores 20 centavos, niños y tertulia 10 centavos. Vea programas.

Mañana: «Fuego», con Víctor Frances y «Bailarinas».

INGLATERRA: «FUEGO» Y «BAILARINAS»

«Inglaterra», San Rafael y Consulado, teléfono M-5527; 10 centavos de 1.30 a 6.30, y 15 centavos después; niños, 10 centavos a todas horas.

La mejor proyección y el más perfecto sonido de la Habana. Ventilación especial sistema «Tyffon», aire acondicionado natural.

Hoy, tarde y noche, la revista semanal (Fox Sound New), la variedad especial «Los poetas del órgano» y el cartón «Porky hace llover» y las super-atracciones «Fuego», sensacional y emocionante super-producción, interpretada por Víctor Frances y Edwidge Feuillere, y «Bailarinas», atracción super-especial, interpretada por Silvana Jachino y Antonio Centa.

Mañana, «Financiero sin dinero», estupenda super-comedia, interpretada por Joe E. Brown (Bocaza», y Jane Wyman; y «Alta tensión», sensacional y emocionante producción Warner, interpretada por Henry Fonda y Pat O-Brien.

CUBA Y SALON ROJO: «LA CIUDADELA DEL SILENCIO»

Un programa grandioso es el que anuncia hoy el favorito cine de las familias «Cuba», de Suárez y Corrales. En tanda a las 5 y nocturna a las 8.15 se exhibirá revista, comedia, estreno de la grandiosa joya «Dominó violeta», con Michael Bartlet y June King y estreno de la maravillosa, sensacional super-producción «La ciudadela del silencio», con Annabella. Precios: damas y niños 5 centavos y caballeros 10 centavos en la tanda; mayores 10 centavos y niños 5 centavos por la noche. Mañana: «Magnolia» y «Almas sin rumbo».

El simpático y concurridísimo cine de las familias «Salón Rojo», de Monte y Antón Recio, brinda hoy otro programa monumental. En tanda y función nocturna se pasa por la pantalla gigante revista, comedia, estreno de la preciosa joya musical en español «El alma del bandoneón», con Libertad Lamarque y estreno de la extraordinaria super-joya «La ciudadela del silencio», con Annabella. Precios: damas y niños 5 centavos y caballeros 10 en la tan da y mayores 10 centavos y niños 5 centavos por la noche. Mañana: «Juventud del mañana» y «La ley que olvidaron».

UNIVERSAL: «ROMANZA ORIENTAL»

«Universal», el confortable y más concurrido cine de la barriada, sito en Egido entre Muralla y Sol, que a diario brinda el mejor programa, rigiendo los más populares precios, ofrece hoy a sus asiduos un programa estupendo.

En función continua, de 1 de la tarde a 11 de la noche se pasa por la pantalla revista, comedia, estreno de la preciosa, regia joya musical «Romanza oriental», con John Boles y John Barrymore, y estreno de la muy soberbia, magnífica producción «Herencia de muerte» con la bella actriz Silvia Sidney y Fred Mac Murray.

Precios: damas y niños 5 centavos y caballeros 10 centavos hasta las 6.30 y mayores 10 centavos y niños 5 centavos después; tertulia, 5 centavos.

Mañana: «Cartas boca arriba», estreno en Cuba, y «Almas en el mar».

PARAMOUNT, (Rancho Boyeros): «UN VIAJE A PARIS» Estreno

Un simpático programa en el que figura el estreno en Cuba de una preciosa comedia es el que anuncia para hoy el elegante y siempre concurrido cine de las familias «Paramount», sito en Rancho Boyeros.

Hoy, en función nocturna a las 8.30, se exhibirá revista, comedia, la variedad «Filmando juventud moderna», estreno en Cuba de la preciosa y chispeante comedia «Un viaje a París», con Shirley Deanne, y estreno de la emocionante, estupenda film policíaca «Charles Chan en Montecarlo» con Warner Orland.

Precios: luneta 10 centavos y preferencia 15 centavos.

Mañana: «Un yankee en Oxford», con Robert Taylor, y «Saratoga» con Clark Gable.

BELGICA Y VIOLETA: DOS PROGRAMAS ORIGINALES

«Bélgica»: «Alarma». «Damas: 5 Cts.

Violeta»: El Día de la Risa

Damas: 5 centavos.

Dos grandes estrenos para hoy martes en el cine de las familias. En todos los turnos se pasa «Alarma», producción en español por Alfredo del Diestro, dirigida por René Cardona y como complemento otro gran estreno por Gene Autry titudo «Serenata llanera», comedias y cartones. Las damas pagarán 5 centavos en tanda y matinée. Mañana, la serie completa de «Los guardianes de la pradera». El sábado y el lunes, «Blanca Nieves y los siete enanitos».

Para este concurrido cine de familias, situado en Monte y Rastro, se ha seleccionado un grandioso programa cómico de comedias y cartones, donde figuran Stan Laurel, Oliver Hardy, Charles Chase, Patsy Kelly y la famosa Pandilla; además se estrenan muchos cartones en colores. Los precios serán populares, como siempre, en este concurrido cine. Mañana: «La historia se escribe de noche», por Charles Boyer y estreno de «Tenía que ser tuya», por Henry Fonda.

ESCENARIO Y PANTALLA

UNA MAGNA FUNCION DE CIRCO EN EL MARTI

Está de plácemes la chiquillería habanera. El próximo domingo a las diez de la mañana un gran circo plantará su alegre tienda en el teatro «Martí». Entre otros sensacionales númemeros, actuarán en un acto de alambre Emil Torres, en «percha sobre la frente» los Great Roberts Bros, los más afamados artistas en el género que han cosechado grandes ovaciones en los mejores circos del mundo; habrá una graciosísima parodia del match de boxeo «Joe Louis-Schmeling» por los hilarantes Towers Bros; Alma Torres la linda contorsionista ofrecerá su emocionante número que provocará una estruendosa salva de aplausos; Roberto Lyon, el famoso ventrílocuo presentará a los niños su chistosísimos muñecos parlantes. Grado de Rivera brindará diversos actos de humorismo especiales para la gente infantil; y el Fu-Manchú Cubano con trasladará al Reino de la Fantasía con innumerables suertes y magníficos actos de prestidigitación.

El famosísimo Trío Mexicano presenta en Cuba su incomparable acto acrobático, lo más sensacional que se ha presenciado en un circo hasta el momento!

Y Gayito, el amigo de los niños, se ha comprometido a que ningún niño deje de reir el domingo en el teatro «Martí» y ofrece un premio al que permanezca serio toda la mañana.

No obstante la calidad del espectáculo rigen los siguientes precios: Falcos con seis entradas: dos pesos; luneta sin numerar, 30 cts. los mayores y 20 cts. los niños. Nota: Como las localidades no estarán numeradas es conveniente concurrir temprano para obtener un buen lugar pues existe enorme entusiasmo para esta función.

MUSICA Y MUSICOS

Esta tarde en el «Lyceum», Rosita Chanivecky.

El «Lyceum», la culta sociedad femenina del Vedado, anuncia para esta tarde a las 5 y media, la presentación de la notable violinista Rosita Chanivecky, en un magnífico recital. Desde que comenzó a anunciarse éste concierto, nuestros músicos y «dilettanti» han exteriorizado el más vivo deseo de escucharla, por qué Rosita ha estado fuera de nosotros largo tiempo y conociendo su amor, y su tesón en el estudio del difícil instrumento, cabe pensar, (y así va a ser, estamos seguros de ello en las horas de arte, alto y bueno, que ella nos va a regalar. El programa a interpretar es el siguiente:

Primera parte

Concerto No. 1 en La menor, Bach. Allegro (Non Tanto); Andante; Allegro assai.

Segunda parte

Polonaise Brillante, Wieniawski.
Alt-Wien, Godowsky-Heifetz.
Lotus Land, Cyril Scott-Kreisler.
Introduction et Tarantelle, Pablo de Sarasate.

Al piano: Luis Borbolla.

Graduación de Josefina Hernández Daniel.

En el Hotel Nacional tendrá lugar mañana miércoles, a las 5 y media de la tarde la graduación de profesora de piano de la señorita Josefina Hernández Daniel, alumna del Conservatorio Bach y una de las más eminentes discípulas de María Muñoz de Quevedo. El Conservatorio Bach invita a todos sus alumnos, amistades y, en general a quienes se interesen por estos actos musicales. En el programa que interpretará figura la hermosa Sonata en Si bemol menor, de Chopín, llamada de la Marcha Fúnebre; el Preludio y Fuga Op. 35 de Mendelsshon; tres Sonatas de Scarlatti; dos obras de Jacques Ibert; la Rapsodia No. 12 de Liszt y las bellísimas Danzas Sagradas y Profana de Debussy, en versión para dos pianos. (segundo piano: María Muñoz de Quevedo). Este recital será un acto de verdadera seriedad artística y pondrá de manifiesto el temperamento de la señorita Hernández Daniel y una vez más el de la eminente profesora de la muy distinguida señora María Muñoz de Quevedo.

Conservatorio González Redin

El miércoles 10 y jueves 11 va a estar de fiesta este reputado Conservatorio que con tanto acierto dirige la profesora Matilde González Redin. En los dos días van a brindarse programas de Concierto por los alumnos de las clases de piano y violín y en el segundo día será la repartición de premios a los triunfadores en los últimos exámenes, correspondientes al curso escolar 1937-38.

Estas fiestas serán por invitación, las cuales pueden solicitarse en el propio Conservatorio.

El jueves el primer gran Concierto de Lázaro.

Pocos días nos separan ya, del gran acontecimiento artístico de la semana, el jueves 11 a las 9 y media de la noche, va a abrirse la gran cortina oro del Teatro Nacional, para aparecer ante el público uno de los tenores más notables y más queridos de la Habana, Hipólito Lázaro, el tenor español de renombre universal va a reverdecer desde el escenario de sus grandes triunfos, aquellas noches inolvidables, que la Habana no ha querido acostumbrarse a perder. Las más bellas romanzas de las más famosas óperas, van a ser interpretadas por él. Hipólito Lázaro está hoy en plenitud de facultades, su gran experiencia del «bel canto», será un motivo de gozo espiritual, para los que lo conocen, y para los «nuevos» que atraídos por su fama, lo quieren conocer. Luisa María Morales, nuestra cantante, notable y gentil, colabora con el gran tenor en ésta jornada de arte, que será inolvidable.

También tiene números de gran importancia el magnífico barítono Eduardo Brito, que ha cantado muchas veces en compañía de Lázaro. Como maestros acompañantes figuran el Cav. Arturo Bovi, que no necesita presentación y Jesús Pallás, de nuevo entre nosotros.

CRUCIGRAMAS

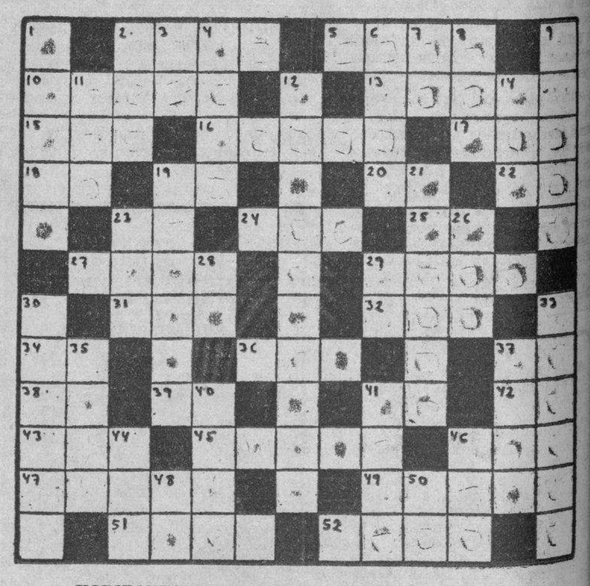

HORIZONTALES

2—Antigua confederación de varias ciudades alemanas.
5—Parte de la obra escénica.
10—Loma de la Habana.
13—Hermano mayor de Moisés.
15—Nombre de la e larga griega.
16—Pueblo de la provincia de Oriente.
17—Primer rey cristiano de Hungría.
18—Dios del Sol.

VIBOREÑAS

LA GRAN FIESTA DEL DOMIN-...—La «Asociación de Comerciantes, Industriales y Propietarios de la Calzada de 10 de Octubre y sus Anexos» inauguró el domingo su gran fiesta social, con dos actos que resultaron de lo más animado y concurrido, habiendo asistido significadas representaciones sociales y comerciales.

Al mediodía tuvo lugar el almuerzo de confraternidad social, servido con exquisito y espléndido menú por «Flor Cubana», asistiendo crecido número de comensales entre los cuales la mayor y más franca alegría.

Los discursos se sucedieron con notable elocuencia, en favor de la Asociación y del vasto programa que en el orden social y colectivo se proponen realizar en beneficio de obras para los distintos repartos que abarcan las populosas y extensas barriadas de Jesús del Monte y Víbora.

Por la noche a las nueve dió comienzo el baile que se prolongó hasta la madrugada, en medio de la más grande animación, sin decaer el entusiasmo un sólo momento.

Aquella señorial mansión que en otra época fuera residencia de la familia del doctor Sánchez Quirós, estaba invadida de público, resultando materialmente imposible dar un paso.

Se procedió en medio de la fiesta, a la rifa de numerosos regalos, ofrecidos por distintos comercios, resultando agraciados muchos de los asistentes, en su mayoría las señoritas.

La Directiva obsequió a la concurrencia con ponche y bocaditos, teniendo para todos las más finas y delicadas atenciones.

Deseáramos querido dar la relación de los nombres de las señoras y señoritas que con su presencia dieron brillo y realce a este baile, pero resultando difícil e improba labor, sin datos, sin conciertos, renunciamos a ella, evitando de esta manera numerosas omisiones que seríamos nosotros de los primeros en lamentar.

La grandiosa fiesta del domingo es la primera página del libro de oro que ahora comienza la Asociación de Comerciantes, Industriales y Propietarios de la Calzada de 10 de Octubre y Sus Anexos, y que solamente con todo el gran entusiasmo y decidido empeño conque han creado la Asociación, pueden completarlo, siendo la más brillante historia de fecunda labor.

A toda la Directiva y demás miembros llegue estas líneas con mi felicitación más sincera, deseándoles muchos éxitos.

LA EXCURSION A MIAMI.—Continúan los preparativos para la gran excursión que en la próxima semana realizará a Miami la Asociación Antiguas Alumnas María Teresa Comellas, en la que figuran además de un grupo de asociadas, numerosas personas que se han inscripto guiadas por los muchos atractivos y alicientes que ofrece el programa conque se logrará a cabo.

El martes dieciseis saldrán los excursionistas en el vapor Cuba con dirección a Key West, para de allí seguir viaje a Miami, utilizando la nueva carretera sobre el mar.

Bailes, fiestas y otros muchos actos figuran en esta excursión que resultará el más delicioso viaje a la Playa de Miami, dnde en el Hotel Serf, allí situado, se alojarán los excursionistas por todo el tiempo que permanezcan en aquella ciudad.

La señora Sara del Prado, Presidenta de la Asociación Antiguas Alumnas María Teresa Comellas, encargada de la organización de esta excursión, dará cuantos informes se soliciten con relación a la misma.

ALEGRIAS DE UN HOGAR.—Los distinguidos esposos, doctor Juan Blanco Herrera, notable tocólogo de la Sociedad Cubana de Beneficencia y joven y bella esposa Catalina de la Barrera, besan con toda alegría a un hermoso niño, primer fruto de su venturosa unión, en el que tienen cifradas todas sus esperanzas e ilusiones.

La señora de Blanco Herrera se encuentra en la Clínica del doctor Cardona, donde fué asistida por su esposo.

A tan queridos amigos enviamos nuestra más cordial felicitación.

CAPITULO DE VIAJEROS.—El domingo por la tarde embarcaron en el vapor Florida, los simpáticos y jóvenes esposos José María Romano y bella señora Gisela Lima, que se dirigen a Miami, para después seguir viaje a New York y Stanford, donde pasarán el resto del verano.

—Otros pasajeros del Florida eran, la graciosa señorita Otilia Castro Fernández, hija de nuestros buenos amigos, los distinguidos esposos Juan Castro y Avelina Fernández, que disfrutan de una corta temporada en la vecina ciudad de Miami, en compañía de sus primos, la bella señorita Ofelia Fernández y el aventajado estudiante de medicina, Juanito Fernández, con quienes embarcó.

—En viaje de novio partieron en este mismo barco, los jóvenes esposos Luis Galbis y Nora González, cuyas bodas se celebraron el viernes, y otro matrimonio recién casados también, Luis Sánchez y Luisa Iglesias.

—Ayer por la mañana en el vapor Cuba salieron hacia Key West, el conocido joven Panchito Brito, condueño de la «Casa Brito», y vice presidente de la novel Asociación de Comerciantes, Industriales y Propietarios de la Calzada de 10 de Octubre y Sus Anexos, su bella y gentilísima esposa Raquel Martínez y los simpáticos esposos Hans Berndes y Graziella Palenzuelos, que visitarán distintos estados de la Unioón.

Lleven todos feliz viaje.

ENTRE NOSOTROS.—Procedentes del central Miranda en la provincia de Oriente, llegaron a esta ciudad el domingo, la señora María Arza viuda de Navarro y sus hijos los simpáticos jóvenes esposos Néstor Navarro y Elina del Prado, con su monísimo hijito Nestico.

—La joven e interesante señira, doctora Mercedes Valdés Díaz, culta profesora del Instituto de la Víbora, nuevamente se encuentra en su residencia, después de haber disfrutado de una agradable temporada en la provincia de Matanzas.

Reciban nuestra bienvenida.

RESTABLECIDA.—La bella señorita María Teresa Moya González, que ha visto premiada su meritísima labor, recibiendo con la mayor satisfacción y alegría, tan merecida designación.

¡Felicidades!

MISAS DE REQUIEM.—En la parroquia de San Francisco de Paula, se celebrarán en la mañana de hoy a las nueve, solemnes misas en sufragio del alma del distinguido letrado, licenciado Justiniano de Rojas, invitando su viuda e hijos a todas sus amistades, a tan piadoso acto de cariño y de recuerdo.

—También hoy por la mañana a las nueve, se efectuarán en la iglesia del Sagrado Corazón de Jesús en la Calzada de Reina, solemnes honras por el eterno descanso de la señorita Rosario Canales González, en el primer aniversario de su muerte tan sentida.

Sus hermanas, las señoras Angelina Canales de Blanco, Pradina Canales de Dopazo y Vinda Canales de Dou, invitan para este acto, a todas sus amistades.

PROXIMA FIESTA.—La Directiva del Casino Español de Guanabacia, viene organizando para el próximo día 14 una fiesta con carácter benéfico, que tendrá lugar en los jardines de la Cotorra, desde las dos de la tarde a las cuatro de la mañana.

Coincidirá esta fiesta con la tradicional de la Tutelar, que con tanta animación se celebran año tras año en aquella simpática villa.

Agradecidos a las invitaciones que recibimos.

Orestes del CASTILLO

MEDIO SIGLO LUCHANDO POR UN IDEAL!

Cincuenta Años 1888 BAYER 1938 PRODUCTOS FARMACÉUTICOS

A la Casa Bayer le cabe la gloria imperecedera de haber luchado con éxito, desde hace medio siglo, por un ideal nobilísimo: el de proporcionar salud y bienestar a la Humanidad.

• • •

Y es por eso que la Cruz Bayer es la marca que goza de mayor confianza y prestigio en el sagrado recinto del hogar. Los productos que llevan como garantía ese famoso símbolo, son alivio seguro para los dolores, malestares e indisposiciones, y firme defensa contra las enfermedades.

Si es BAYER es BUENO

EXITO MARAVILLOSO

Miles de testimonios. Una fórmula especial para cada cura. (20 años de experiencia). **El método del Abate Hamon.** Cura: Diabetes, Riñones, Corazón, Higado, Reumatismo, Bronquitis, Obesidad, Enteritis, Estómago, Arterio-Esclerosis, Nervios, Estreñimiento, Reglas dolorosas, Várises. Nada más que plantas. Solicite el libro gratis. **Escriba a Dr. P. Ramírez, Representante de Laboratorios Botánicos. Apartado 1244, Habana.**

LOZA, CRISTAL, PORCELANA

El mejor esmalte SUPER ENAMEL. La más alta calidad reconocida, 40 finísimos colores, se vende en la Ferretería OLAVARRIETA, Neptuno 106, entre Campanario y Perseverancia.

A-9480, LA LLAVE

"MIRE LO QUE YO HAGO POR SOLO UN KILITO"

dice K-LISTO KILOWATT "Su Sirviente Eléctrico"

"El Hombre del Kilito"

Cía. Cubana de Electricidad
A las Ordenes del Público

EL ALCOHOL DE LAS FAMILIAS
ALCO ELITE
PRODUCTO ARECHABALA

CRONICA HABANERA

DEL CASINO DE LA PLAYA

Una noche grandiosa.

Así podemos calificar, sin temor a pecar de exagerados, la fiesta del sábado último en el Casino de la Playa, que constituyó un nuevo acontecimiento social.

Se ha impuesto el Casino en nuestra vida social como el punto preferido por nuestras familias, no sólo por la belleza de sus salones y terrazas, sino también por el ambiente exquisito que allí reina y la alegría que caracteriza todas sus fiestas.

El hermoso salón comedor y las escalinatas, se veían el sábado colmados de «parties» selectos.

Sobre el ring levadizo, que permite presenciar el show con gran comodidad, se presentó éste dos veces en la noche.

La pareja de bailes internacionales D-Angelo and Porter que tanto gusta, interpreto exquisitos números y seguidamente hizo su presentación la incomparable intérprete de los bailes españoles Angelita Campos.

Otro número interesantísimo del sábado, fué el debut de «Bola de Nieve», el simpático compositor y cantante que deleitó a los concurrentes con magníficos números.

Y el baile no decayó un momento, pues estuvo amenizado por la famosísima orquesta Casino de la Playa, bajo la dirección de Guillermo Portela y el «Conjunto del Ritmo», de Valdespí.

Hoy será martes de moda y por lo tanto se verá de nuevo muy favorecido.

Será un nuevo éxito bajo sus tres aspectos de la comida, el show y el baile.

Por la tarde, como es de ritual, estará abierta la sala de juegos desde las tres para las familias que deseen participar de la ruleta, el interesante juego de azar.

Innumerables los «parties» del sábado, de los que ofrecemos una relación:

El señor Félix Gronlier y su gentil esposa Amelia de Céspedes.

El doctor Ramón Martínez Pedro y su esposa Marilita Barrueco, con el doctor Ramón García Mon y señora Carmen Fernández Valle y el Ingeniero Nico Tella y señora Dulce Brito.

El doctor Felipe Rivero y su siempre interesante esposa Bebita Díaz Bridgman, con el doctor César Camacho y señora Caridad Porro.

En una mesita los jóvenes y simpáticos esposos Gustavo A. Suárez y Mignonne Menéndez, con la señorita Maeta Roces y el joven Bud Goebel.

Victor Brandao y su encantadora esposa Elsa Maduro con la señorita Beba Montero y Luis de Posada.

El señor Carlos Govea y señora con la señora Laura Tarafa, el señor Fernando Villapol, la señorita Chinie Gómez Tarafa y el joven Carlos Govea Jr.

Un «party» muy simpático de tres parejitas: Beba Smith y Tomás Casas, Loly Smith y René Smith y Carina de Posada y Pepé Smith.

En otra mesa se encontraban Ramón Larrea y Gloria Vergara de Larrea, Ramón Suero y Alicia Larrea de Suero, y la señorita Carmelina Argüelles.

El Cónsul General de Dinamarca, señor Carlos Hinze, con la señora Buena G. de Pichardo y dos parejitas: Olga Hinze y Jesús Mier y Yoska Pichardo y Arturo Seeler.

Dos matrimonios jóvenes: José Francisco Botet y María Antonia Carrión y Gustavo Botet y Dolores de la Barrera con la señorita Eva de Cárdenas y el joven Eddy Chibás.

La señora Trina Varela de Fernández con el estimado joven Jorge Esteva, Administrador del Casino de la Playa y su gentil esposa Georgina Lahirigoyen, la señorita Marilita Fonollar y el joven Gustavito Fernández Jr.

El señor Alberto Armand, condueño del gran jardín «El Clavel», con su interesante esposa Matilde León, y una parejita: la señorita Margot González Quevedo y el joven Alberto Armand Jr.

La señora Tulio Rodríguez de Muiño con los jóvenes esposos Juan Menéndez y Aurorina Menéndez de Menéndez, Mercy Pina y Leo de Córdova y Mercedita Muiño, tan bonita y Fernando Busto.

En una «petite-table» la encantadora Estelita Fiallo con el famoso creador Eric de Juan.

Cuatro parejitas integraban un «party»: Carminia Rodríguez Bacardí y Tato León, Olga Wilrick y Carlos Du-Quesne, Monadita Berndes y Rafael de Cárdenas y Dora Pogolotti y Alvaro de Regil.

El doctor Julio García Sevilla y señora Katy Brito, con la señorita Rita María Brito y Armando Acosta.

Un «party» de parejitas muy animado, ordenadas así: Irma Carratalá y Gabriel Aurioles, María Julia de Céspedes y Enrique Mazas, Georgina Escasena y Rafael Recio, Malucha Montes de Oca y René S. Castellanos y Ada Bosch y Sergio Leiseca.

El señor Eduardo Pujol y señora Margot Garcés con dos parejitas: Isa Heydrich y Humberto González y Chiquitica Duthil y Alfredo L. Heydrich.

Dos matrimonios jóvenes: Arturo Sonville Dulce María Lezama y Roberto Ortega y Margarita Lezama con la encantadora señorita Gisela García Espinosa y Pepe Lezama.

En una mesa se encontraban Florentino Canales y Rosa Velar de Canales, la señora María Paredes viuda de Santalla, Tino Montalvo y Gardenia Escalera de Montalvo, doctor Pepe Santalla y Lily Rodríguez Gispert de Santalla, señorita Argelia Mora y Octavio Lage, señorita Rosa Canales y Luis Arenal, señorita Alicia Santalla y Jorge Caula y los señores Francisco Moré y Victor Manuel Sánchez Toledo.

Antonio Goicuría y Marta G. de Goicuría, con la señorita Mimí Gil Roberto de la Maza.

Eugenio Desvernine y Tetè Melgares con Kiki Ramos y Melchor Loret de Mola, Rosa Melgares y Raúl Ramos Jr., Berta Guiral y Mario Labrit, Gloria Guiral y Julio Guiral y Vita Ramos y Juan Desvernine Jr.

La señora Orosia Alvarez viuda de Seigle con Lily Seigle y doctor Ricardo López Montouliéu y Dulce María Alvarez y doctor Benigno Venegas.

El doctor Oscar Gans y Sara G. de Gans.

El doctor Aurelio Rivero, Representante a la Cámara y señora Gloria Wheeler.

La señora Concepción H. Espinosa con tres parejitas: Mignonne Bueno y Emilio Corvisón, Olga Castaño y Raúl Angulo y Lillian de Cárdenas y Eduardo Salas.

La señora Cristina de la Torre de Freixas chaperoneaba estas parejitas: Conchita Beci y Oscar Freixas, Marilita Mederos y Gustavo Alonso Pujol y Silvia de Freixas y Guillermo Alonso Pujol.

Francisco Arredondo y María Mena de Arredondo, con Marta Fernández y Tony Navarrete y Kusin Ros y Gonzalo Pérez André.

El señor Enrique Azpeitia y Orlando Boza de Azpeitia, son las señoras Mercedes V. de Montané y Elena V. de Ajamil y estas parejitas: Mercy Montané y Rogelio Doyárzabal, Martica Canales y Luis Lombana, Esther Ajamil y José E. Justiniani, Orgelia Boza y Rolando Justiniani, Aleida Azpeitia y Pedro Segrera y Haydee Blanco y Antonio Godínez.

Dos matrimonios jóvenes: Armando Martini y Matilde Eva Ortega y Angelo Argeli y Alicia Travieso con Carmelina Aguirre y Manuel Jaquet y Gloria Martínez y Julio Alvarez.

Seis parejitas en una mesa: Beba Sánchez y Arnaldo Aponte Jr., Cusita Wall y Bernardo García, Yuya Sánchez y Manolo Tuñón, Lulú Serrapiñana y Jorge Alacán, Graziella Guiral y Ernesto Trujillo y Pirra García Tuñón y Eddy Aragón.

El doctor José Rosado y Amparo Ugarte de Rosado, el doctor José Menendez y Estela Govea de Menéndez, Conrado Rodríguez y Nanette Arias de Rodríguez, doctor Elías Requejo y señora y la señorita Aurora Kidd, perteneciente a la mejor sociedad de Venezuela y el doctor Alejandro Rivas Vázquez, de la Legación del mismo país.

La señora Juanita Alcoz de la Torre con la señorita Capy de la Torre y César Martínez Agustín.

El señor Danilo Montalvo y Zaida Gomez de Montalvo, con la señorita Zoila Pérez Solá y el doctor César Cardero.

Mr. y Mrs. Paul Reiner.

Dr. César García Pons y señora Margot García, José Ríos y señora Julita Lamas, Raúl Remírez y señora Maricusa García y la señorita Fina Lamas.

La señora Corina C. de Matheu con Margarita Matheu y Manuel López Chávez.

En una mesa: Mercedes Arregui, Nieves Hernandez, Mrs. Frances Grover, Miss Luisa Bitter, Mr. Eric Williams, Dr. Isidoro Pascau, Armando L. de Mola, Mr. Theodoro L. Wilkinson y Mr. y Mrs. Williams.

El doctor Fernando Díaz Rojo y señora Cristóbal la Guardia y señora, Mr. y Mrs. J. B. O-Neal con Gustavo Pérez y Constantina Cantarín de Pérez, Nenita Murillo y Manolo González y Cuca Pérez e Ignacio Murillo.

El señor Ignacio Sánchez Leal y su gentil esposa María Isabel Suárez, con dos simpáticas parejitas: Lolofta Meza y J. M. López Oña Jr. y Quetica Jorge e Ignacio Sánchez.

Las señoras Carmina Areces de González y María Pedemonte de Suárez con estas parejitas: Eida Porro y Raúl Alejo, Elvira González y Pepín Suárez y Josefina Suárez y Genaro Alonso.

Las señoras María Almendros de de Para y Conchita Zayas viuda de Vera Verdura con dos parejitas: Josefina de Para y Monín Caballero y Conchita de Vera y Ramiro Ramírez.

El señor Raúl Maribona y señora.

La señora María Teresa Gurri de Pérez, con Delfina Pérez Gurri y Paco Alonso, Edith Piderman y Amaury Gómez y Alice Piderman y Mario González.

DE PASO.—Se encuentra en la Habana desde hace varios días, el señor Emilio Gangotena, Consejero de la Legación del Ecuador en Cuba quien vino acompañado del señor Vladimir Murtnho, joven diplomático brasileño, que dentro de quince daís regresará a su país.

Reciban nuestro saludo.

BODA ELEGANTE

ENRIQUETA ALVAREZ VEGA.—Una elegante ceremonia nupcial verificada anoche.

Nos referimos a la de la encantadora señorita Enriqueta Alvarez Vega y el caballeroso joven Ramón Aguirre y León, ambos muy estimados en nuestra sociedad.

Tan simpático enlace se verificó en la residencia de la familia de la novia, oficiando en la ceremonia Monseñor Juan José Lobato, como especial deferencia a los novios.

En la sala de la casa fué levantado el altar, que se veía decorado exquisitamente por los floristas insuperables de la Casa Trías, quienes una vez más dieron pruebas de su arte y de su chic.

Rodeando la sagrada imagen se veía un lindísimo arco de gardenias.

Y sobre un verde que formaban las lindas y fragantes palmas arecas de Trías se advertían gran cantidad de dalias y gladiolos combinados exquisitamente.

Fué un decorado sencillo, pero de gran novedad y belleza, en el cual triunfaron nuevamente aquellos reputados artífices.

La señorita Alvarez Vega hizo una novia encantadora.

Vestía una toilette lujosísima que tenía como complemento el ramo de mano.

Era éste uno de los más lindos trabajos salidos de la «Casa Trías» esta temporada y estaba tejido todo con gardenias adoptando una forma ovalada.

Fueron padrinos la respetable señora Isabel de León viuda de Aguirre, madre del novio y el hermano de la novia, doctor Juan Alvarez Vega, Juez de Primera Instancia del Oeste.

Como testigos por ella firmaron el doctor Esteban Valdés Castillo y los señores José Castillo Rodríguez, Rogelio Castro y Eduardo Aguirre.

Y por el novio, el doctor Alberto Rodríguez Fraga y los señores Rolando Millet, Alfonso Mestas y Manolo Purón.

Terminada la ceremonia la concurrencia fué obsequiada con un buffet exquisito, servido en el comedor de la casa, que lucía igualmente decorado con verdadero gusto por los floristas de la «Casa Trías», con dalias y gladiolos blancos.

Y sobre la mesa un precioso centro todo de gardenias.

Nuestra felicitación a los nuevos esposos.

CEREMONIA NUPCIAL

MARIELA FIERROS.—Días pasados contrajeron matrimonio la encantadora señorita Mariela Fierros y Bado con el caballeroso señor Hipólito Cortina y López.

La simpática ceremonia tuvo lugar en la Iglesia del Santo Angel Custodio, a las diez de la mañana, seguida de la misa de velaciones.

Fueron padrinos el señor Julián Fierros Bado, hermano de la novia y la señora Sinfo González de Cortina, hermana política del novio.

Como testigos firmaron por ella el doctor Juan Federico Edelman, Presidente del Tribunal Supremo, el doctor Juan Gutiérrez Quirós, ex Presidente del Tribunal Supremo y el señor Francisco Gómez, Secretario de Comunicaciones.

Y por el novio lo hicieron, el doctor Carlos F. Barroso, el Teniente Isaac Alvarez y los señores Julián Fierros Piñar y Alfredo Santiago, este último Director del «Heraldo Comercial».

VENTAS-REMATE EN TODO AGOSTO

TOALLAS

MAS BARATAS QUE EN LA FABRICA

Blancas, con franja de color, 17 por 32 pulgadas, de 25 cts., REBAJADAS a ...	0.18
Blancas, con franja de color, 18 por 35 pulgadas, de 30 cts., REBAJADAS a ...	0.24
Blancas, con franja de color, 20 por 40 pulgadas, de 40 cts., REBAJADAS a ...	0.32
Blanca, con franja de color, 24 por 42 pulgadas, de 50 cts., REBAJADAS a ...	0.38
Blanca, con franja de color, 24 por 42 pulgadas, de 55 cts., REBAJADAS a ...	0.42
Blanca, con franja de color, 24 por 44 pulgadas, de 65 cts., REBAJADAS a ...	0.48
Blancas, muy dobles, franja de listas, 22 por 42 pulgadas, de 60 cts., REBAJADAS a ...	0.42
Fondo de color, con distintos motivos en blanco, calidad EXTRA, 22 por 45 pulgadas, de 90 centavos, REBAJADAS a	0.70
Fondo de color, con motivos de BLANCA NIEVE, 18 por 38 pulgadas, de 60 cts., REBAJADAS a ...	0.40
Para BAÑO, blancas con franja de color, 30 por 54 pulgadas, de $1.00, REBAJADAS a	0.80
Para BAÑO, toda blanca, muy doble, 40 por 65 pulgadas, de $1.25, REBAJADAS a	0.98
Toallitas para el baño, motivos «MIKITO», REBAJADAS a	0.05
Batas para baño, para señoras, niños y caballeros, de $3.50, REBAJADAS a	2.38

EJEMPLOS COMO ESTOS LOS HALLARA EN TODOS LOS DEPARTAMENTOS. APROVECHE LAS VENTAS-REMATE DEL MES DE AGOSTO EN

la elegante de neptuno

NEPTUNO Y AGUILA

AVISO: Solicitamos agentes en el interior. Si dispone de 50 a 100 pesos, escríbanos pidiendo detalles.

CUMPLEAÑOS

Cumple en la fecha de hoy, diez y seis años de edad, la bella y muy graciosa jovencita Olga Gancedo y Díaz, hija de los estimados esposos Eugenio Gancedo y Virginia García. Muchas felicidades le deseamos.

NOTA DE DUELO.—En la tarde de ayer, dejó de existir rodeada del cariño de sus familiares, la respetable señora Esperanza del Riesgo Vda. de Bernal, perteneciente a una distinguida familia de nuestra sociedad.

La señora viuda de Bernal gozaba de general estimación por su carácter afable y bondadoso así como por sus muchas virtudes.

Su sepelio está dispuesto para esta tarde, a las cuatro y media partiendo de su residencia en la calle A, esquina a 5, en el Vedado.

Sean estas líneas portadoras de nuestro más sentido pésame, para sus hijos, el señor Federico Bernal y señora María Teresa Gonzalo y María Esperanza, la esposa del doctor Alfonso Bernal.

Pésame que hacemos extensivo a su hermana la señora María Luisa del Riesgo Vda. de Martínez y sus nietos y demás familiares.

Descanse en paz.

HONRAS FUNEBRES.—Hoy, a las nueve de la mañana, se celebrarán en la Iglesia del Sagrado Corazón de Jesús de Reina, solemnes honras fúnebres por el eterno descanso del alma de la señorita Rosario Canales y González, de cuya triste y prematura muerte se cumple el primer año.

Invitan para este acto de amor y de recuerdo, sus hermanas Angelina Canales de Blanco, Pradina Canales de Dopazo y Vinda Canales de Dou.

DE DIAS.—Ayer celebró su santo y cumpleaños, viéndose muy halagada, la gentil señora Coralia García, esposa del señor Joaquín Anchía, persona muy estimada en esta casa.

Felicidades.

INTERINO.

¿Malestares? Se acabaron... y lo mismo los purgantes drásticos

Cuando me siento cansada, con dolor de cabeza, medio enferma—o cuando los niños se ponen demasiados nerviosos—comprendo que por lo general es un signo de estreñimiento. Inmediatamente voy a buscar nuestra caja de Feen-a-mint, el chicle laxante. Había un tiempo en que todos tomábamos los viejos purgantes de "efectos rápidos", pero eso ya pasó a la historia. Ahora mascamos 3 minutos Feen-a-mint antes de acostarnos... y estamos lo más bien. Su acción es suave y agradable. No causa irritación, náuseas, ni malestares. Por nada del mundo nos quedaríamos sin una caja de Feen-a-mint.

Feen-a-mint EL CHICLE LAXANTE

ANTISEPTICO LISTERINE DE FAMA MUNDIAL PARA LA HIGIENE BUCAL

M.E.C.D. 2016

SOCIEDADES ESPAÑOLAS

LA INSTITUCION DE BOAL DA A CONOCER ALGUNOS PARTICULARES ACERCA DEL PANTEON COLECTIVO

El presidente general y el secretario de la sociedad astur «Naturales del Concejo de Boal», señores Jesús García y Jesús Martínez, acaban de dirigirse a los asociados en la siguiente forma:

«Muy querido asociado:

«Plasmada al fin realidad la construcción del Panteón Social y próximas a terminarse las obras del mismo, nos place comunicarle el deseo de la Junta Directiva en cumplimiento del reglamento social, y la aspiración de todos los asociados, de que en lo que sea posible sean trasladados al Panteón los restos de todas los queridísimos asociados fallecidos, siempre que lo soliciten sus familiares He aquí a continuación los artículos del Reglamento que se refieren a dicho asunto, para su mejor conocimiento por si tiene algún familiar comprendido en los mismos.

Artículo 42. Tendrán derecho a ser inhumados en el Panteón Social: Primero: Los asociados que lleven más de un año de inscriptos como tales y estén al corriente en el pago de la cuota social.

Segundo: Los socios que, llevando menos de un año, fallezcan por accidente o muerte repentina, siempre que estén al corriente en el pago de lo cuota social.

Tercero: La esposa del asociado que lleve más de un año de inscripto y esté al corriente en el pago de la cucta social. En el caso de que éste falleciera y la viuda continuara pagando, disfrutará de los derechos adquiridos por su esposo.

Cuarto: Los hijos varones de quince años y las hembras solteras menores de veinte años, de los socios que llevan más de un año de inscriptos y estén al corriente en el pago de la cucta social y sea el asociado quien solicite este derecho para alguno de sus hijos.

Artículo 43: Para hacer uso de los derechos que concede el artículo anterior en sus incisos Primero, Segundo, Tercero y Cuarto será requerido indispensable lo siguiente:

Primero: Presentar por escrito la solicitud general, con doce horas por lo menos de anticipación al acto del sepelio, acompañando el recibo del mes en curso del asociado que ejerza el derecho y todos los documentos necesarios del fallecido. El presidente, una vez comprobado el derecho del solicitante, autorizará la inhumación en el Panteón Social.

Segundo: Los gastos y derechos de enterramiento como los de inhumación y traslados de restos serán todos por cuenta de los familiares del fallecido, que los abonarán por adelantado.

Artículo 45: Los Boalenses o asociados viudas e hijos fallecidos con anterioridad a la Construcción del Panteón, podrán ser trasladados sus Restos al Osario del Panteón Social, siempre que así lo solicite de la Junta de Directiva alguno de sus familiares, y éstos abonen los gastos correspondientes a dichos traslados.

La sociedad gestionará un precio módico para los gastos de traslados de restos que posiblemente no excederán de Diez pesos, para mayor beneficio de los que tengan que hacer uso de dichos servicios.

Esperando su mayor contribución moral y material para poder seguir complaciendo todas las aspiraciones sociales quedamos de Vd. muy atentamente sus affmos. y S. S.

(Fdo.) Jesús García, presidente; Jesús Martínez, Secretario.»

EXCURSION A VARADERO DE LA SDAD. ARENALESA

La prestigiosa sociedad «Concepción Arenal» está preparando un día de esparcimiento a la playa de Varadero, que es lo más elegante y aristocrático; en ella se reúnen todas las comodidades características de una verdadera playa.

La Comisión Organizadora dotará este día de playa de las mayores alegrías, a fin de ofrecer, una vez más, a las familias arenalesas un día de regocijo.

En lujosos y confortables ómnibus serán trasladados los señores excursionistas a Varadero, el día 21 de agosto; saliendo del Centro Gallego a las 5 de la mañana y regresando a las 8 de la noche.

Solicite con tiempo su invitación y botelín para este día de playa y disfrutará de una fiesta en extremo agradable, por su paseo y por la originalidad de sus atractivos. Los boletines en la Secretaría de la Sociedad, en el Centro Gallego, los días 18 y 19 del actual.

FARMACIA DROGUERIA TAQUECHEL
Obispo 27 TELEFONOS M 7674 7675
DE TURNO LOS VIERNES

FARMACIA DROGUERIA DE "JOHNSON"
DE TURNO LOS LUNES
Obispo nº 30 TELEFONO-A-2129.

"LA MAYOR"
35 EDIFICIOS 700 EMPLEADOS
SARRA
DROGUERIA
ABIERTA TODOS LOS DIAS
TODA LA NOCHE LOS MARTES
A-8026 A-3641

FARMACIAS DE TURNO HOY MARTES

DESDE BAHIA A PASEO DE MARTI (PRADO)

Calle y No.	Teléf.
Tte. Rey No. 41	A-8026
Mercaderes No. 29½	M-8755
Compostela No. 163	A-5501
Animas No. 1	M-5557
Tejadillo No. 38	M-1120
DESDE PASEO DE MARTI (PRADO) A PADRE VARELA (BELASCOAIN)	
Manrique No. 7	M-4231
Reina y Manrique	M-1229
San Lázaro No. 203	M-4268
Escobar y Virtudes	M-5020
Consulado y Colón	M-4640
S. Nicolás y Rayo	M-1080
S. Miguel y Lealtad	U-6743
Monte No. 172	M-4148
Corrales y Cienfuegos	A-7836
Aguila y Barcelona	M-4517
Vives No. 139	M-9976
Salud y Gervasio	M-5410
Neptuno No. 59	M-4170
Virtudes No. 16	M-2737
DE P. VARELA (BELASCOAIN) A AVE. DE MENOCAL (INFANTA)	
Infanta y Concordia	U-7076
Infanta y Estrella	U-6668
Carlos III y Oquendo	U-6830
Concordia y Oquendo	U-6841
Monte 485	M-4128
Príncipe 19	U-7097
San José 122	U-2507
VEDADO	
17 entre J. e Y	F-6092
15 y 12	F-6193
Calzada y 10	F-6262
23 No. 257	F-4044
Zapata y B	F-6007
VIBORA	
16 de Oct. 444 y Chapie	I-7700
10 de Oct. 1310	I-5067
Carretera de Managua	I-5342
S. Francisco y Lawton	X-2326
S. Catalina y Luz Caballero	I-7474
16 y Tejar, Lawton	X-2318
JESUS DEL MONTE Y SANTOS SUAREZ	
10 de Oct. y Municipio	X-1717
General Lee 122, esq. a Durege	I-3900
10 de Oct. y Sta. Emilia	I-7576
S. Leonardo y Flores	I-7466
LUYANO	
Fábrica y Herrera 54	X-1466
Rosa Enriquez No. 50	X-2333
CERRO	
Calzada del Cerro 599	M-5113
Charruca 16	I-7440
Florencia y S. Quintín	I-7485

Este grupo deberá prestar servicio público todo el día y la noche de los domingos siguientes:

Enero 9, Febrero 20, Abril 3, Mayo 15, Junio 26, Agosto 7, Septiembre 18, Octubre 30, Diciembre 11.

Estos turnos han sido acordados en cumplimiento de lo dispuesto en el Artículo VI del Decreto-Ley 2604 de [illegible] de noviembre de 1934.

ACTOS PARA HOY

CENTRO GALLEGO DE LA HABANA: Junta de la Sección de Sanidad a las ocho y media de la noche en el palacio social.

CENTRO ASTURIANO: Junta de Estadística, Reclamaciones y Delegaciones a las ocho y media de la noche en su propio palacio de Zulueta y San Rafael.

CLUB BELMONTINO: Sesión importante de la Directiva a las ocho y media de la noche en el Palacio de Asturias, para la cual cita el secretario, señor José Rey.

VIVERO Y SU COMARCA: Junta de la Sección de Propaganda a las ocho de la noche en el Centro Gallego. Cita el señor Francisco Docal.

HIJOS DEL AYUNTAMIENTO DE LA ESTRADA: Sesión muy importante a las ocho y media de la noche en el Centro Gallego.

FIESTAS PROXIMAS

SOCIEDAD DE EMPLEADOS DE LA TROPICAL: Grandioso festival benéfico denominado «Bodas de Oro», el 12 por la tarde en los jardines de dicha empresa, amenizado por siete notables conjuntos.

CLUB PILONES DE LA HABANA: Banquete en honor de sus asociados el domingo a la 1 de la tarde en el Campo Deportivo Villa María, sito en las proximidades de Guanabacoa.

HIJOS DEL PARTIDO DE LALIN: Banquete de confraternidad social el domingo a la 1 p. m. en los jardines de la Cervecería Polar.

CLUB DEPORTIVO CARMELO: Regia fiesta bailable el viernes por la noche en su espléndida terraza de Línea y 18, Vedado, amenizada por las mejores orquestas de la capital. Los caballeros sólo abonarán 20 centavos.

LICEO DE MEDINA: Hermoso baile el domingo por la noche en sus salones de 23 y D, Vedado, amenizado por la gran orquesta de Emilio Parada. Los caballeros abonarán 20 centavos.

CLUB ONITAL: Velada artístico-musical el sábado en sus propios salones de Monte 88.

CLUB ESPAÑOL DE ALMENDARES: Regio baile inaugural de temporada el domingo 21 en sus salones de 17 esquina a 6, amenizado por Belisario López, Lira Mananera y Quinteto Barcalés.

CLUB DEPORTIVO ASTURIAS: Brillante verbena el viernes—día de fiesta nacional—en sus terrenos de Estrella y Subirana, amenizada por los mejores conjuntos.

CENTRO MONTAÑES DE LA HABAA: Banquete en honor de don Julio Blanco Herrera el domingo a la una de la tarde en los jardines de la cervecería «La Tropical».

SALONES DE «CURROS ENRIQUEZ»: Gran matinée del «Liceo de La Habana» el domingo, amenizada por Belisario López, Gloria Matancera y Típico Habana. Dicha sociedad se halla en Santos Suárez y Dolores, Jesús del Monte.

DE LA SOCIEDAD CANARIA

Los muchachos de la Sección de Recreo y Adorno de la «Asociación Canaria» que preside el señor Mario Vázquez Gras, preparan un extraordinario recibo bailable en el local social, Prado y Neptuno, para el miércoles día 31 del actual, de 9 de la noche a 1 de la madrugada; amenizado por la orquesta de Belisario López y el septeto «Gloria Matancera».

Las damas pueden solicitar su invitación en la Secretaría de la Sección de Recreo y Adorno, todos los días, de 2 a 6 de la tarde.

EN EL LABORATORIO DEL «CENTRO ASTURIANO» VIENE INTRODUCIENDO LAS DIRECTIVA PLAUSIBLES MEJORAS

Recientemente fué adquirida por la Junta Directiva del «Centro Asturiano» una enfriadora eléctrica, con destino al laboratorio de la casa de salud «Covadonga», para dotarlo así de un magnífico refrigerador que conserve los elementos precisos a una temperatura apropiada. Es ésta una valiosa adquisición que redundará aún más en beneficio de este importante departamento.

Al frente del laboratorio de la quinta «Covadonga» hay un excelente anatomo-patólogo, el Dr. Antonino Pérez Ara, auxiliado de expertos colaboradores, que tienen bajo su responsabilidad los análisis, exámenes y comprobaciones que los médicos del sanatorio someten a su consideración, sirviendo así como función auxiliar para el certero calificativo de la enfermedad del paciente.

Del laboratorio de la casa de salud «Covadonga» y como una unidad autónoma en cierto modo, dependen las transfusiones de sangre, importantísimo servicio por cuanto se acude a él en casos de indudable gravedad; también la vacunación antirábica es privativa del mismo.

Se hacen distintos trabajos, interesantes y de suma importancia: Reacciones Wasserman y Kahn; conteos globulares y coagulabilidades de la sangre; exámenes de esputos, de heces, de exudados uretrales, bacteriológicos, ultramicroscópicos, de jugo gástrico, químicos de la sangre, de orina, de leche, especiales, constantes de Ambard; sero-reacciones de Widal, pruebas de Von Pirquet y de Mantoux, de proteínas alimenticias, homocultivos, punciones lumbares, paludismos, vacunas autógenas, etc.

Con lo expuesto basta para demostrar la importancia y la efectividad del laboratorio de la casa de salud «Covadonga», cuyos méritos intrínsecos son del dominio general, no sólo de los socios, sino de trascendencia más amplia hacia el exterior.

OTRA IDEA DE C. LUELMO EN PRO DE LOS ASOCIADOS DE LA CASA DE CASTILLA

La Sección de Propaganda del Centro Castellano no desmaya en sus esfuerzos por hacer más familiar la relación que existe entre todos los asociados, fomentando todas aquellas corrientes de efecto que hacen y caracterizan al Centro Castellano como la asociación fraterna por excelencia.

A este fin, el señor Claudio Luelmo, entusiasta presidente de la Sección, que se halla de recorrido por el interior visitando varias delegaciones, acaba de lanzar una feliz idea desde Oriente para que a su regreso pueda ser una realidad; esto es, la organización de justas acuáticas para los asociados del Centro que acuden al balneario «El Encanto», a cuyo efecto, será nombrado un tribunal para las calificaciones y la distribución de los premios a los ganadores, en una importante y llamativa fiesta que organizará la propia Sección de Propaganda con la asistencia de las demás del Secciones del Centtro Castellano.

El señor Francisco Péez Onrubia, Administrador del balneario, ha puesto a disposición de la Sección de Propaganda cuanto pudiera serle útil con motivo de este simpático campeonato.

SEÑORA SARA REFUL

En el gran sanatorio de «Hijas de Galicia» ha dado a luz la señora Sara Refúl de Fuentes, esposa de nuestro buen amigo Dicdoro Fuentes, alto empleado de oficina de la Habana Electric.

Una linda niña ha venido a colmar de dicha el hogar de tan estimados esposos; y por su parte la señora Refúl —que aún permanece en el sanatorio mencionado—se halla plenamente satisfecha de la atención recibida del ginecólogo y demás personal de dicho establecimiento.

Felicitamos a tan estimado matrimonio.

LA PROPIA ESTUDIANTINA DE CULTURAL MONTAÑESA DEBUTARA EN BELLO ACTO

Gran animación se observa en la Secretaría de la «Cultura Montañesa» con motivo de la gran velada artística bailable que celebrará el día 17 de septiembre en los espaciosos salones de la Agrupación Artística Gallega. La comisión organizadora no descansa un momento en la preparación de los selectos números que harán pasar al público una noche inolvidable. Un chispeante juguete cómico se pondrá en escena, en el que tomarán parte el cuadro de Declamación «Sotileza», compuesto por distinguida señoritas y jóvenes todos pertenecientes a esa sociedad, encontrándose entre los mismos, el excelente actor Salvador Ruberts, que ha conquistado grandes aplausos en los teatros valencianos. Asimismo se nos informa que el gran concurso de simpatía que se está llevando a efecto ha despertado interés enorme entre las numerosas asociadas que ya han sido postuladas como candidatas; a juzgar por los primeros avances que nos llegan, el mismo ha de resultar en extremo interesante.

La Estudiantina «Lira» de esa sociedad, compuesta por simpáticas señoritas y jóvenesq ue ese día har; su debut, se encuentra ensayando constantemente las obras que han sido seleccionadas para esa fiesta. También existe gran interés entre los componentes de la misma por estrenar vistosos uniformes que ya han sido confeccionados.

AGAPE TRADICIONAL DE UNION ORENSANA

La sociedad gallega «Unión Orensana», decana de las de instrucción, que tanto viene laborando en pro de todos sus asociados, está organizando gran festival-aniversario, que se celebrará el día 18 de septiembre en el hermoso Salón Trimalta de la cervecería La Polar.

La Sección de Propaganda que tan acertadamente preside el Sr. Servando Grande, con la valiosa cooperación del activo secretario Sr. Urbano González, está trabajando intensamente en la organización de dicho festival, y pone todo su empeño para que este año todos los asociados de «Unión Orensana» puedan disfrutar gratuitamente de un suculento banquete y reunirse todos el día 18 de septiembre en fraternal camaradería.

También dicha Sección tiene un proyecto que va a causar una gran sorpresa.

Después del banquete se celebrará una animada matinée bailable, cuyo programa estará a cargo de afamada orquesta capitalina.

JUNTA DE ESTRADENSES

Para la noche de hoy están citados los miembros que integran la Comisión de Compra de una Propiedad, conjuntamente con los componentes de la Mesa de la sociedad «Hijos del Ayuntamiento de la Estrada», para llevar adelante, a la mayor brevedad posible, tal operación.

La mencionada Comisión, la integran estradenses de reconocida solvencia moral como son Virginio Couceiro, Baltasar Graña, Antonio Requeijo, Manuel Fernández, Manuel Ulla y Bernardino Cabada, asesorados por el Dr. Secundido Baños como abogado, y Rodolfo Baños, como notario.

Además, la Mesa abordará problemas de suma importancia para la vida de la sociedad.

Esta reunión de hoy 8 del corriente, se fectuará en el domicilio social, Palacio del Centro Gallego, a las nueve en punto de la noche.

AGAPE DE LOS LALINESES

El próximo domingo, catorce del corriente, a las doce y media del día, tendrá efecto el gran banquete con que los Hijos del Partido de Lalín conmemorarán un aniversario más de su simpática entidad.

Al efecto, se advierte a todos los socios que aún no hayan recogido su tarjeta, no dejen de hacerlo durante los días 9, 10 y 11, de ocho a diez de la noche en el local social, Palacio del Centro Gallego.

La fiesta será en el salón «Japonés» jardines de la Cervecería «La Polar».

GRAN VERBENA EL VIERNES EN EL DEPORT. ASTURIAS

Todo está ultimado para la celebración de la monumental verbena «El Piccolino», que ha de efectuarse en todos los salones del «Club Deportivo Asturias» en la noche del próximo viernes, día doce.

No espere que le digan: ¡Qué buena quedó! Asista a este festival, que hará época como uno de los mejores que se han celebrado. «El Piccolino» dado la demanda de entradas y solicitudes de invitaciones, será un triunfo para los chicos del Deportivo Asturias.

Los conjuntos musicales que amenizarán «Piccolino» son: Belisario López, la Gloria Matancera, Cheo Belén Puig y Riverside.

Los caballeros abonarán sesenta centavos y las damitas, gratis. Si quiere divertirse, no deje de concurrir el viernes doce a Estrella y Subirana.

SUSCRIBASE Y ANUNCIESE EN EL «DIARIO DE LA MARINA»

El señor José Montané y Carbonell, conocido comerciante de esta plaza, que en días pasados tomó posesión del cargo de Presidente de la «Asociación de Industriales de Joyería y Platería».

LA GOODYEAR CONSTRUYE FABRICA DE NEUMATICOS EN SUECIA

LA NUEVA FABRICA SERA LA NUMERO 12

El Sr. P. W. Litchfield, Presidente de The Goodyear Tire & Rubber Company, acaba de anunciar que se han acabado de hacer los preparativos del caso para la construcción de una fábrica de dicha compañía en Suecia para el abasto de los países escandinavos. La nueva fábrica de la Goodyear se construirá en la zona industrial de Norrkoping, a orillas del río Motala, a una distancia de aproximadamente 160 kilómetros de Estocolmo, hacia el sudoeste. La fábrica tendrá una capacidad de producción de 600 cubiertas y 600 cámaras de aire y dará empleo de unos 400 a unos 500 hombres.

La construcción de esta fábrica, la que costará $1.500.000.00, comenzará inmediatamente y se espera que estará en producción en la primavera del 1939. Con esta fábrica sueca la Goodyear tendrá 12 fábricas en distintas partes del mundo: 5 en E. U. A., 2 en el Canadá, 1 en Inglaterra, 1 en Australia, 1 en la Argentina y 1 en Java. Además, la Goodyear posee siete hilanderías, una fábrica de suelas y tacones, una mina de hulla y plantaciones de caucho y algodonales.

De acuerdo con los métodos generalmente empleados al abrirse una fábrica nueva en la compañía, varios instructores irán a Suecia para allí adiestrar a los obreros en los varios métodos empleados en la construcción de cubiertas y cámaras. Tan pronto como la instrucción sea terminada, tales obreros regresarán a los Estados Unidos.

Thure Melander, quien en la actualidad es el gerente regional de la Goodyear en los países escandinavos, será el gerente director de la nueva compañía sueca.

DEMOSTRACION DE COCINA

El próximo jueves, día 11, a las 2.30, se celebrará en las salones del Club Cabaneleco, situado en 17 y M, Vedado, una interesante demostración sobre el arte de cocinar con electricidad, en la que una experta en Economía Doméstica preparará a la vista de la concurrencia un exquisito menú que luego de cocinarse en una cocina eléctrica será obsequiado entre la concurrencia.

No se requiere invitación para asistir a esta función y dado el interés cada vez mayor que tiene la mujer cubana por todo lo que represente mejorar y modernizar su hogar, como se consigue con la cocina eléctrica, se espera concurra buena parte de nuestra sociedad.

DELINCUENTE DETENIDO

Martín Hernández Herrera, de 23 años y sin domicilio, fué arrestado por el Cabo López, de la Segunda Estación, por haberlo sorprendido en los momentos que de la fotografía situada en Prado y Teniente Rey, intentó sustraer el dinero de la caja contadora. Ingresó en el vivac.

EL SECTOR DE CULTURA DEL «CENTRO GALLEGO» TOMO VARIOS ACUERDOS

Presidida por su titular señor Manuel Domínguez, y actuando el Secretario señor José Bóveda Villanueva, celebró sesión de Cultura del Centro Gallego, a la que asistió la casi totalidad de sus miembros. Entre otros asuntos se trataron los siguientes:

Autorizar al Bibliotecario social para seleccionar dos libros que la sociedad dona a la «Agrupación Artística Gallega», como cooperación al «Día del Libro» que dicha entidad ha instituído.

Conocer de la resolución del señor Presidente de la República, declarando con lugar el recurso de alzada interpuesto por la Institución contra una resolución del Secretario del Trabajo de 8 de abril último, desestimando en consecuencia la reclamación formulada por el doctor José R. García Pedrosa, a nombre de varios profesores de las clases nocturnas del plantel de enseñanza «Concepción Arenal».

Aprobar el informe presentado por la Comisión de Fiestas Culturales, en el que se detallan los exámenes celebrados en el plantel, la exposición escolar y el reparto de premios y diplomas a los alumnos, con cuyos actos quedó brillantemente clausurado el curso de 1937-38.

Enviar un voto de gracias a todas las personas que, de una manera generosa, han cooperado al mayor esplendor de dichos actos escolares.

Conceder licencia por seis meses, a reserva de que los apruebe el Ejecutivo, al profesor doctor Angel Tur Canudas.

Designar a los siguientes miembros de la Sección para completar las Comisiones permanentes de la msma: Presupuesto, Enrique García Fraguela y Francisco Villamarín, Fiestas Culutrales, Antonio Varela Ramos, Exámenes y Plan de Estudios, Víctor Cabo López, Material, Argemiro Rodríguez.

CRONICA CATOLICA

PROGRAMA DE LOS DIVERSOS ACTOS CATOLICOS QUE SE ANUNCIAN PARA MAÑANA EN LOS TEMPLOS HABANERO

Solemnísima función hoy en la Catedral al Patrono de la Liga Sacerdotal de Cuba

Hoy, a las 9 de la mañana, solemnísima función en honor de San Juan Bautista Vianney, Patrono Universal de los Venerables Curas Párrocos y especial de la Liga Sacerdotal de Cuba, que es la que le dedica estos cultos.

El Panegírico será pronunciado por el señor Presbítero, doctor Ismael Testé.

La parte musical ha sido encomendada a la Capilla Catedral, de la cual es Director el R. P. Benito Rentería y organista, el Maestro señor Luciano Palau.

Como Presidente de la Liga Sacerdotal de Cuba, me complazco en invitar al M. I. Cabildo Metropolitano, a los Venerables Vicarios Foráneos, señores Curas Párrocos, Clero regular y secular, Asociaciones católicas y fieles, a este homenaje al Santo Patrono de los Párrocos y de la Liga Sacerdotal de nuestra amadísima República.

El Excmo. y Rvdmo. Sr. Arzobispo de la Archidiócesis y Administrador Apostólico de la Diócesis de Pinar del Río asistirá a la función.

—Mons. Guillermo González Arocha, Presidente.

Misa y Comunión en honor del P. Fray Lorenzo S. Spirali, O. S. A.

En la Capilla Parroquial de San Agustín, sita en la Calle 15 entre 12 y 14 en el Reparto La Sierra, término municipal de Marianao, a las siete y media de la mañana, misa de Comunión, según las piadosas intenciones del Párroco, R. P. Fray Lorenzo S. Spirali, O. S. A., como homenaje en sus días.

Invitan a este homenaje, las Damas de Jesús Sacramentado, Asociación eucarística parroquial, recientemente fundada por el P. Spirali, O. S. A.

En la Iglesia del Santo Cristo

Los miércoles de Santa Rita de Casia, con el siguiente programa:

A las 8 y 9 a. m. Misas, Comunión, ejercicio de la Novena de Santa Rita y veneración de su Reliquia.

A las 5.30 de la tarde, estación, Rosario, lectura de gracias y peticiones, sermón por el P. Spirali, que en este día celebra sus días, cánticos, ejercicio de Santa Rita bendición eucarística y veneración de la Reliquia.

El Jubileo Circular

En la Iglesia del Santo Cristo, el Jubileo Circular.

La exposición de S. D. Majestad, a las 8 a. m.

A las 5.30 de la tarde, los cultos del Circular, se refunden con los de Santa Rita, que ya dejamos expuestos.

A Nuestra Señora de Loreto

La Hermandad de Loreto de la Santa M. I. Catedral, celebra en la Capilla de esta advocación Mariana, la función mensual correspondiente al actual mes de agosto.

Invita a los asociados y fieles, la Camarera, señorita Mara Luisa Roche.

Los Miércoles de Santa Rita en la Iglesia de San Agustín

A las 7.30 a. m. Misa, Comunión, ejercicio de la Novena y veneración de su Reliquia.

En los demás templos

Santo Rosario, lectura espiritual y visita a Jesús en el Santísimo Sacramento del Altar.

Bellas Fiestas en la Iglesia del Monasterio de Santa Clara, en Batista

Los días 11, 12, 13, 14 y 15 de este mes se celebrarán en la hermosa iglesia del Monasterio de Santa Clara, sita en el Reparto Batista, devotas fiestas en honor de Santa Clara, de San Francisco, de San Salvador de Horta y de la Asunción de la Virgen Santísima a los Cielos.

Entre los fines que con su celebración se proponen las Madres Clarisas sus organizadoras, entra de una manera destacada el de impetrar de Dios la paz para la gloriosa nación progenitora, que viene siendo castigada desde dos años largos por el feroz flagelo de la guerra.

Las fiestas se ajustarán al programa siguiente:

Día 11.—Víspera de la festividad de Santa Clara, a las 4.30 p. m. Vísperas y Salve, oficiadas y cantadas por los Padres Franciscanos.

Día 12.—Fiesta de la Santa Madre Santa Clara. A las 9 a. m. Misa cantada con asistencia del Excmo. Sr. Arzobispo, Mons. Manuel Ruiz. Oficiará en ella, el M. R. P. Fr. Pedro Aranguren, Comisario Provincial de la Orden seráfica de Cuba.

Predicará el M. R. P. Dr. Alfredo Llaguno, Párroco y Administrador del Hospital San Francisco de Paula.

La parte musical a cargo de la Escolanía San Francisco.

Día 13.—Fiesta en honor de San Francisco. A las 9 a. m. Misa solemne cantada por la Capilla de la iglesia de San Francisco de la Habana. Oficiará el M. R. P. Fr. Pablo de Lete, Guardián de San Francisco de la Habana, predicando el M. R. P. Comisario Provincial.

Día 14.—A las 8.30 a. m. Misa solemne en honor de San Salvador de Horta. Oficiará el R. P. Evaristo Echevarieta, O. F. M., y predicará el R. P. Hilario Ortuzar, O. F. M.

Día 18.—Festividad de la Asunción de la Virgen a los cielos. A las 8.30 a. m., Misa solemne, oficiando en ello, el R. P. José María Olascoaga, O. F. M., y predicando las gloria de María, el R. P. Fray Dr. Antonio Melo O. F. M.

Invitan a estos cultos, el R. P. Capellán, la M. R. Madre Abadesa y el Síndico.

Homenaje de la Unión del Cerro, al doctor Enrique de la Maza

El viernes 12 del actual a las 5 de la tarde, en el local social de la Unión 39, de Caballeros Católicos, le será ofrecido un sencillo homenaje al doctor Enrique de la Maza con motivo de contraer matrimonio el domingo 14, a las 11 a. m., en la Capilla del Colegio de La Salle.

Consistirá en un ponche y la entrega de un modesto regalo recuerdo de los Hermanos de la Unión en que tanto ha trabajado desde los cargos de Secretario, Vicepresidente y Presidente; hasta que pasó a ocupar el cargo que ostenta de Secretario General de la Asociación de Caballeros Católicos de Cuba.

Vigilia de Las Espigas en el Mariel, 11-12 de agosto de 1938

La Sección Adoradora Nocturna de la Habana, cariñosamente invitada por el R. P. Fray Antonio Melo, o. f. m. Cura Párroco del Mariel, y uno de los fundadores de ella, celebrará D. M la nombrada Vigilia de las Espigas en la noche del 11-12 de agosto de 1938, que dará como sufragio por el alma de los hermanos Presidentes fallecidos don Manuel Cuadrado y don Elías Entralgo (D. E. P.).

Invitamos a todos los cabales amantes de Jesucristo Nuestro Señor Sacramentado y recordamos a los Adoradores activos y honorarios el deber en que se encuentran de hacer todo lo humanamente posible por asistir a esta gran fiesta Eucarística.

El pasaje cuesta 0.45 ida y vuelta y los ómnibus saldrán de la Iglesia de San Francisco a las 7.30 de la noche, hora exacta, para llegar oportunamente al Mariel. Debe comprar sus pasajes con anticipación para saber el número de ómnibus que tienen que contratarse.

Los adorados que no puedan abonar el importe de su pasaje, por sus condiciones económicas no les permitan, pueden pedírselo a la Jefe o Secretario de Turno o al hermano Presidente quienes los atenderán. Los que puedan abonar el de un pasaje, háganlo en doble a sus hermanos. Dios N. S. se pagará con creces, como El sabe hacerlo.

Orden de la Vigilia

9.30 p. m. llegada al Mariel, en de una estación a Jesucristo Sacramentado ante el Sagrario, Junta de Turno, salida de la Guardia, Exposición, S. D. M., oraciones de la noche, plática, Te Deum en acción de gracias, Invitatorio cantado, primero, segundo y tercero, Nocturno; 12 de la noche, Trisagio cantado, Horas canónicas; 4.30 a. m. Rosario, Acto de Desagravio, Misa, Comunión en la Misa, Procesión fuera del recinto del templo con bendición de los campos, regreso. Bendición a la Iglesia con el Santísimo Sacramento, Reserva y Retirada de la Guardia.

No falten, adoradores y católicos en general.

Los pasajes pueden ser adquiridos:

Iglesia Parroquial del Vedado: San Juan Isern.

Hermano Tesorero, Monserrate número 256, casi esquina a Animas.

Iglesia de San Francisco: Portería.

Jefes y Secretarios de Turno.

Hermano Presidente: M-3650.

El Consejo

Ejercicios Espirituales para las Catequistas

Del 12, a las 3 p. m., al 15 a las 8 a. m., en el Colegio «La Inmaculada», por un P. Jesuíta.

Diplomas de Catequistas Diocesanos por el Excmo. Sr. Arzobispo, Día 15 a las 4 y 30 p. m. Acto solemne. En La Inmaculada.

Aviso: «Los Catequistas, de estos del Congreso, recibirán Diploma de Catequista de Mérito con certificado del Párroco o Director.

Envíese la lista de Catequistas de Mérito a Aguiar 87.

Cursillo para los Catequistas en el Seminario, del 20 al 28 de agosto de 7 y 30 a 9 y 30.

Matrículese en Aguiar 87, Habana. Junta Catequística Diocesana.

Los Quince Jueves en la Iglesia de la Merced

El jueves, día 18 del actual, a las 5.30 de la tarde darán comienzo en la Iglesia de la Merced, sita en Cuba y Merced, los solemnes Quince Jueves en honor de Jesús Sacramentado. Se ajustarán al siguiente programa: A las 5.30 de la tarde exposición de S. D. Majestad, meditación cantada, Santo Rosario, ejercicio, cánticos, breve plática, reserva del Santísimo portando el palio Caballeros de Colón del Consejo San Agustín número 1390, bendición, reserva y canto del Himno Eucarístico de Sagastizábal.

Las pláticas a cargo de los Padres Paúles de la referida iglesia.

La parte musical será eminentemente popular, es decir, por los fieles que asistan a estos cultos con la colaboración con las alumnas del Creche del Vedado y las del Catecismo de la Merced.

Hora Radio Fides

La Obra Pontificia de la Propagación de la Fe en Cuba, tiene establecida para la difusión del espíritu misional y conocimiento y organización de las Obras Pontificias de Misiones, una hora de Radio «Hora Radio Fides», que da en transmisiones todos los domingos de 3 a 4 de la tarde en la Estación de Autrán, CMCY (57 kc.). La dirección de esa Hora nos ruega avisemos a los radioyentes el cambio de hora. En adelante se tendrá la transmisión de 3 a 4 de la tarde y no de una a dos, como se tenía antes.

Gran Peregrinación al Cobre

El día 6 del mes próximo saldrá de la Estación Central la Peregrinación al Santuario del Cobre. Se detendrá tres horas en Camagüey, dos en Bayamo, y 48 en Santiago de Cuba. Al regreso hará una parada de horas en Santa Clara.

Los precios de los pasajes son:

En primera clase, $10.50.

Coche dormitorio (litera baja) $14.50.

Coche dormitorio (litera baja) $15.50.

Desde esta fecha se pueden hacer las reservaciones de localidades y pasajes en las oficinas de la Catedral, Empedrado y San Ignacio, por el teléfono M-8786, de 12 a 5 de la tarde, o en cualquiera de las oficinas de los Ferrocarriles Unidos de la Habana.

Nota.—En Santiago de Cuba los peregrinos pueden dormir en el tren.

Organiza esta Peregrinación el Santuario de la Patrona de Cuba, Monseñor Guillermo González Arocha.

Será presidida por Mons. Rubio, Arzobispo de la Habana y Administrador Apostólico de la Archidiócesis de Pinar del Río.

HERIDO EN UN CHOQUE

En la esquina de Belascoain y Tenerife, chocaron la motocicleta que conducía Antonio Jarel Abreu, de [illegible] años y vecino de San Nicolás 411, y el camión 66186, que guiaba José A. Casal y Cruz, de Infanta 81, sufriendo lesiones de carácter menos grave, Francisco Manrique Guzmán, de 13 años y con domicilio en Infanta 81, que iba montado en la parte trasera de dicha motocicleta.

BOMBARDEADOS REUS Y VARIAS ALDEAS CATALANAS

MADRID, agosto 8. (AP).—Cazatrimotores nacionalistas bombardearon el domingo la ciudad de Reus, así como las aldeas vecinas de Morelt, Ruidecols y Botarell cerca de la costa catalana de Tarragona.

MOVIMIENTO DE ENFERMOS HABIDO EN «LA BENEFICA»

Entradas: Florián Rodríguez Pérez, Jesús Real Montero, Manuel López Soto, Dionisio Suárez Burgos (de C. Senado), José Díaz Alonso, Cipriano Barro Hermida (de Batabanó), Ruperto Iglesias, Herminio Grandío Carballeira, Antonio Veira Fernández, Celestino Pena Combarro, (de Aguatate), Ramiro Fernández López, José Ripaldo Vila, Jesús Castro Carballal, Generoso Pérez Alvarez y Gregorio Pensado País.

Salidas: Aniceto Casamartiño Alvarez, Ramón Villaravid Mourelle, Serafín López Domínguez, Pascual Hernández Betancourt, Rosendo Lareo Abello, Antonio Tato Aboy y Basilio González Caeiro (de Güines).

BELLA CEREMONIA EN LA RESIDENCIA DE V. GRANDE

En la fecha anunciada se efectuó en la residencia de don Juan Varela Grande la boda de la interesante dama Lolita Varela Alvarez y el estimado caballero Maximiliano Cao, del alto comercio de esta plaza.

Ofició en la ceremonia religiosa el Rdo. Padre Rubinos y actuaron de padrinos los padres de la novia, o sea don Juan Varela Grande y doña Teresa Alvarez de Varela.

Como testigos firmaron, por ella, los señores Ramón del Campo y Antonio María Souto, presidente y secretario, respectivamente, de «Renovación y Defensa» del Centro Gallego. Y por él don José Pernas acreditado comerciante de esta plaza, y el señor Santiago Ferreiro.

Reiteramos a Lolita y Maximiliano nuestros más sinceros votos por su eterna ventura.

LA FAMILIA TROPICALINA Y SU FESTIVAL BENEFICO

El día 12 de agosto se celebrará en todos los jardines de La Tropical un grandioso festival bailable, organizado por empleados y obreros de la misma, con fines benéficos.

Será amenizado por siete de los mejores conjuntos musicales; habrá muchos regalos y concursos de Danzón y Son y otras grandes sorpresas.

Tomen buena nota los bailadores.

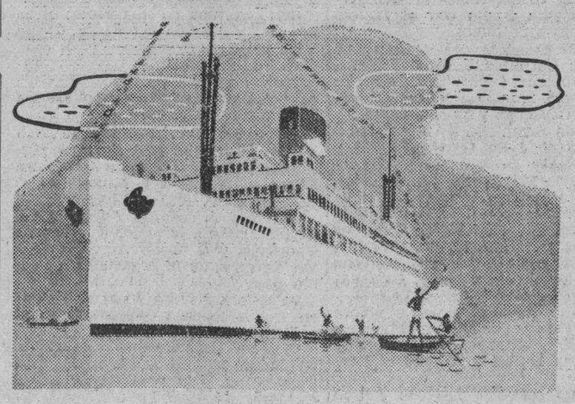

Como un huesped de honor

"Cada pasajero un invitado" es algo más que una frase, es un hecho. Estamos orgullosos de nuestro renombre y estamos seguros de que usted disfrutará de su viaje en nuestros espléndidos nuevos turbo-eléctricos, inmaculadamente blancos de popa a proa, con servidumbre especializada, todos los camarotes exteriores, orquestas, películas habladas y apetitosas comidas.

ARIAS FAMILIAS DESALOJADAS DE UNA FINCA POR UNA ORDEN JUDICIAL, QUE LAS SUME EN LA MISERIA

(COLUMNA SIETE)

A COMISION PRO-CARDENAS ACORDO PEDIR AL GOBIERNO EL MEDIO MILLON DE PESOS DEL SEÑOREAJE DE LA PLATA CUBANA

(COLUMNA SIETE)

...tos que no deben repetirse

La esencial característica de las sociedades modernas, de os pue- que han llegado a más alto grado de civilización, es el respeto al ...miento ajeno. Es éste el punto en que descansa el equilibrio de la ...d y el orden, precisamente. Sin una consecuencia recíproca entre ...udadanos de un país, la vida en él alcanzaría las proporciones de ...ás, ya que, roto el círculo en que cada uno está obligado a desen- ...s sus actividades, surgiría la agresividad por norma de conducta, la ...cia y la intolerancia como clima nacional.

Pero si cuando sólo se trata del individuo en sí mismo, es decir, ...do en un solo caso en el cual ha sufrido el vejamen o se ha visto ...do a renunciar a un derecho legítimo, la agresión al pensamiento ...resulta intolerable, dígasenos qué proporciones alcanzará cuando ...ma gratuíta se hiere el sentimiento religioso—que es el más alto ...miento de un individuo considerado separadamente—de una socie- ...al propio tiempo se veja y escarnece el símbolo que marcaba de ...ación en generación uno de los más asombrosos acontecimientos que ...n los siglos.

Tal ha acontecido en la bella y próspera ciudad de Nuevitas, según ...mento que se nos envía firmado por la señora Leonor Castro viuda ...ánchez y hecho circular en hoja suelta por toda la población.

Próximo a Nuevitas y en el lugar en que fué fundada, conocido por ...del Guincho'' y ahora por Terminal del Pastelillo, se levantaba una ...Cruz que la fe católica y la tradición erigieron como recuerdo de la ...a aquel puerto el 18 de noviembre de 1492, del Descubridor; ...desalmados, aprovechándose de la confianza que sólo la fe inspira, ...arrancado y destruído la Cruz.

Al Alcalde municipal de Nuevitas es a quien se dirige en carta abier- ...señora Castro viuda de Sánchez, como presidenta de la Congrega- ...de la Caridad del Cobre. Dolida y al propio tiempo indignada, la ...dad de Nuevitas se dirige a la primera autoridad municipal recla- ...ó que por el decoro público, por el buen nombre de aquella socie- ...por su propio prestigio como Alcalde y por lo que en sí la Cruz re- ...taba en el orden histórico y en la devoción religiosa, recabe la res- ...bilidad consiguiente de quienes han podido cometer acto tan incali- ...ble.

Pero hay más. A renglón seguido, la señora Castro viuda de Sán- ...tarra hechos que resultan tan inconcebibles como el anterior: la ...ua de las Madres ha sido manchada de materias fecales y deshecha ...rona que cubría el busto de D. José de la Luz y Caballero. Item más: ...meses pasados, al llegar la procesión del Vía Crucis a uno de los luga- ...más conocidos de la población, tres individuos se pusieron a hacer es- ...n del Divino Redentor en aquel su amargo recorrido. A tanto llegó, ...el día siguiente hubo necesidad de interesar refuerzo policíaco.

No vamos a separar unos hechos de otros. Todos tienen igual ca- ...r y denotan como síntoma lamentable, la actividad de un grupo de ...viduos—que por fortuna debe ser extremadamente reducido por cier- ...tan insensato como cobarde o tan malvado como peligroso, que se ...place en ejecutar actos que si en el orden moral merecen la repulsa ...desprecio de las personas decentes, en el legal se encuentran com- ...didos en los preceptos del Código y en los de la orden que regula los ...ntos Correccionales.

Ahí tienen el señor Alcalde municipal y las autoridades todas, civiles ...militares de Nuevitas, una oportunidad para demostrar su celo por el ...n nombre de la población que representan: el de hacer ver que si ...ando todos los medios de investigación no lograran descubrir a los au- ...s de tamaños desmanes, aquella sociedad y con ella todo el pueblo de ...ba, puede abrigar la certidumbre de que los mismos no habrán de re- ...tirse.

(MAS INFORMACION POLITICA)

PALACIO

El Secretario de la Presidencia

El doctor José Enrique Bringuier, ...tario de la Presidencia, concu- ...ayer a Palacio.

...doctor Bringuier disfruta de li- ...para atender a su quebrantada ...habiendo sufrido hace días una ...operación quirúrgica.

...secretario se encuentra muy ...ado ya, habiéndose trasladado ...a clínica donde estaba recluí- ...su domicilio.

...presencia del doctor Bringuier ...Palacio fué motivo de sincero re- ...entre los funcionarios de la ...aría de la Presidencia y cuan- ...s personas acudieron a salu- ...

El Alcalde de la Habana

...a tercera planta de Palacio ...enciaron ayer con el señor Pre- ...e el alcalde de la Habana doc- ...Antonio Beruff Mendieta, el Se- ...ro de Obras Públicas Sr. Ruiz ...ns y el jefe del Departamento ...mento del Municipio señor Emi- ...Vasconcelos.

...doctor Beruff Mendieta, dando ...a los reporters del objetivo de ...revista manifestó que en ella ...había concertado la cesión, por ...del Municipio, de las fincas de ...propiedad La Rosa y la Ciénaga, ...ado a cambio de que éste pro- ...a terminar la construcción de ...calles Cortina, Estrada Palma y ...ería en la Víbora, lugar donde ...edificando el Ayuntamiento la ...ela Vocacional.

...s referidas fincas serán incor- ...adas al Bosque de la Habana para ...prolongación.

...manifestó el Alcalde que en la con- ...ncia nada se había tratado con ...al acueducto por ser este un ...que está siendo estudiado ...por el señor Presidente.

...señor Vasconcelos dijo que le ...ha mostrado al coronel Laredo ...algunos fragmentos del mármol ...azabache procedente de las can- ...de Viñales que será empleado ...pisos y paredes de la Escuela ...Nacional.

Congreso de Etnología

...decreto presidencial ha sido ...ado el Encargado de Negocios ...Berlín señor Armando Montes pa- ...que concurra como delegado de ...a la Séptima Conferencia In- ...nacional de Etnología que tendrá ...en dicha capital alemana.

La Comisión Mixta Electoral

Manifestó ayer en Palacio el sena- ...Ambrosio Casabuena que el se- ...Santiago Verdeja ha sido desig- ...para integrar la Comisión Mix- ...que estudia la estructuración del ...Electoral para la Asamblea ...Constituyente, en sustitución del doc- ...Alonso Pujol que se encuentra ...el extranjero disfrutando de li- ...

...representante Fernández Jorva, ...acompañaba al señor Casabuena ...del señor Presidente la ter- ...de un tramo de carretera ...San Nicolás y Nueva Paz.

Una reposición

...solicitar la reposición del al- ...de la Cárcel de Pinar del Río, ...al Presidente una comisión de ...pinareños.

Julio Bringuier

...asuntos particulares se entre- ...ayer con el secretario interino ...Presidencia el juez correccional ...del segundo distrito señor ...Bringuier.

El Secretario de Justicia

El doctor Alonso Pujol, secretario de Justicia, manifestó a los repórters que aún se desconoce el informe relativo a las investigaciones que se vienen realizando en las denuncias contra funcionarios de la Secretaría de Sanidad, porque el doctor Ordoñez juez especial que entiende en el asunto no ha terminado sus labores.

El Secretario del Trabajo

El doctor Portuondo Domenech, Secretario del Trabajo, dijo a los periodistas que su gran interés en que se verifiquen en Cuba diversos congresos obreros, responde a la esperanza de que de ellos se deriven orientaciones para las clases trabajadoras cuyos problemas se resolverían satisfactoriamente.

Los estibadores de Cienfuegos

La Unión de Estibadores de Cienfuegos ha dirigido un despacho telegráfico al Presidente de la República solicitando la sanción del proyecto de ley del Congreso sobre el Retiro Marítimo.

El Secretario de Comunicaciones

El señor Francisco Gómez, Secretario de Comunicaciones, informó a los repórters palatinos que el señor Presidente de la República había firmado un decreto creando la Comisión Nacional de Radio, similar a las establecidas en otras naciones, siendo sus funciones las de informar y proponer al Secretario de Comunicaciones, dentro de un espíritu de estricta justicia, las resoluciones que habrán de dictarse respecto a la radiodifusión en Cuba.

El señor Gómez manifestó:

—«Ahora, precisamente, tenemos uno de los puntos más importantes a tratar: la distribución de las frecuencias de acuerdo con el Convenio de la Conferencia Internacional de Radii celebrada en la Habana, la cual ha sido ratificada por muchas de las naciones firmantes, entre ellas, Estados Unidos y Cuba.

—«Conviene advertir que esa Comisión está integrada por personas responsables y de conocimientos técnicos en radio y que las resoluciones que dicte la Secretaría de Comunicaciones, siempre oyendo a esa Comisión, podrán apelarse ante el señor Presidente de la República, en los términos en que la ley del Poder Ejecutivo determina. Todo derecho lleva aparejado deberes. El Gobierno respetará aquéllos, pero hará que se cumplan por quienes corresponda esos deberes.

Agregó:

He presentado al señor Presidente un memorandum para la adquisición de material postal con destino al Departamento de Comunicaciones, acordado por el Gobierno en el último Consejo de Secretarios.

Comprende esa nota las ofertas de distintas casas extranjeras.

Estudiadas las mismas, se hará el contrato más ventajoso para Cuba. Ese material comprende valijas, sacos y candados rotatorios.

La República tendrá así su material propio en la cantidad de que hoy carece y por un bajo precio.

Un mausoleo en Santa Clara

Con el Secretario de la Presidencia se entrevistó el señor José A. Reyes para solicitar que por el Jefe del Estado se dicte un decreto ordenando la situación de fondos con destino al mausoleo que se levantará en la ciudad de Santa Clara para sepultar los revolucionarios muertos durante las luchas contra el gobierno del general Machado.

La Amnistía

Las impresiones ofrecidas ayer en Palacio respecto de la resolución que dictará el señor Presidente de la República sobre el proyecto de ley de amnistía aprobado por el Congreso son contradictorias.

Mientras por un lado se asegura que el Jefe del Estado le impartirá su sanción por otro se dice que será vetada y que en cambio se le otorgará indulto a numerosos casos que figuran en el documento.

Diversas opiniones se han expuesto en Palacio respecto a la amnistía.

Contrarios a ella se han mostrado el Colegio de Abogados y algunos senadores.

El representante a la Cámara Julio Chacón hizo las siguientes manifestaciones respecto de esa ley de perdón y olvido:

Es inconcebible una Ley de Amnistía que no devuelva a la normalidad de la vida social un número mayor o menor de delincuentes; y es inadmisible que esa circunstancia o motivos de piedad y no razones de orden político y de alta conveniencia o de necesidad pública, sean tomadas en consideración para enjuiciar una ley que no es de perdón sino de olvido.

El artículo quinto de la Ley de Amnistía votada por el Congreso y próxima a ser promulgada, tiene directa relación y hay que armonizarlo con las restantes disposiciones para formar un concepto exacto de esa Ley, que se distingue de muchas de las demás con igual finalidad promulgadas en nuestro país en que como otras restringe por razón del tiempo los delitos que comprenden sus disposiciones; y que sigue la norma de la legislación anterior en cuanto a no ser aplicable ni producir efectos sino a hechos realizados con anterioridad a la fecha que su propio articulado fija, es decir, al 4 de julio de 1938, fecha que establece como una limitación más a la de la fecha de la vigencia de la Ley posteriormente a la cual no es posible que produzca efecto alguno ya que como tal la amnistía solo puede aplicarse a hechos pasados.

Por fortuna el Presidente de la República no es impresionable y los que sufren prisión y los familiares de los mismos que esperan ansiosamente su libertad agradecerán a este Gobierno que sabe cumplir sus deberes, la restitución de aquéllos a sus hogares y a las actividades lícitas, para asegurar la normalidad y disciplina social, sin temores, cierto de que los funcionarios encargados del orden y del cumplimiento de las leyes, no han de ser remisos en la ejecución de sus deberes.

Tenemos plena confianza en la sanción de la Ley porque en esa Ley de Amnistía han sido tomadas en consideración las recomendaciones hechas por el Ejecutivo en su Mensaje de 12 de marzo de 1938 y no puede haber duda de que no irá contra sus propios actos.

DE LA VIDA NACIONAL

PINAR DEL RIO ESTA LLAMADA A SER LA MECA DEL TURISMO NACIONAL EN UN BREVE PLAZO

Aquella región, tan pintoresca como abandonada, donde se produce el más rico tabaco del mundo, sólo espera para ser visitada que se la incluya en el plan de carreteras

No estuvo equivocado quien dijo que Pinar del Río será pronto la meca del turismo nacional.

Tierra de ensueños, romántica y dulce, pródiga en paisajes maravillosos y únicos como los del Valle de Viñales, Isabel María y otros, encierra algo así como una exótica leyenda para los que visitan playas cubanas en busca de sensaciones nuevas.

Y como si todo esto fuera poco, agregado a la exquisita belleza de sus mujeres, Vueltabajo posee el mejor tabaco del mundo. El aroma incomparable de sus puros ha sido el factor determinante para que al través de todos los países, desde Hispanoamérica hasta lo más recóndito de la vieja Europa, se hable de nuestra provincia con insistencia y se abrigue la esperanza de un posible viaje hacia ella.

Los que han tenido la inmensa dicha de ver realizados esos anhelos, hablan entusiasmados de lo que sus ojos han visto y de la satisfacción que ha experimentado el espíritu sobre todo cuando ha vivido con nuestras costumbres y con nuestra hospitalidad de verdaderos hidalgos.

Pinar del Río será la meca del turismo. No hay la menor duda de ello, por la afluencia de visitantes extranjeros que cada día surcan la carretera central para adentrarse en nuestros valles y montañas. San Juan y Martínez ofrece un espectáculo magnífico al turista ávido de extasiarse en la contemplación de panoramas desconocidos. Allí admira la obra maravillosa de la Naturaleza que hace posible que millones de seres humanos se deleiten con el aroma y la exquisitez de un tabaco que no tiene igual.

A la entrada de ese pueblo nos encontramos con las propiedades de la Cuban Land Tobacco Company, empresa norteamericana que ha tenido la rara virtud de conservar las viejas costumbres criollas de hospitalidad y de respetos mutuos. En la finca «Vivero», de la cual ofrecemos en este trabajo dos interesantes fotos, se respira el ambiente puro, saludable y bienhechor de la sincera camaradería cubana. Allí sólo han variados los métodos de cultivos de acuerdo con la ciencia moderna. Pero todo sigue igual en el orden de los afectos y de las nobles costumbres del cubano sincero y bien inspirado de felices tiempos, ya idos por desgracia.

Don Jacinto Argudín, en unión de su gentil esposa la señora Celita Ceballos de Argudín y de hombres valiosos como «Manolo» Fornaguera y otros, es el patriarca queridísimo que tras tesoneros esfuerzos personales, ha logrado mantener la tradición criolla y unirla a la grandeza ejemplar de la raza norteamericana. De esa liga ha surgido triunfal y airosa la finca «Vivero», orgullo de propios y extraños.

Allí se produce la hoja nicotiana más rica del orbe. ¡Cuánta belleza ofrece el campo cubierto de matas de tabacos que en su brillante lozanía llegan a cubrir al hombre por su altitud majestuosa! El turista disfruta de ese cuadro con raro deleite. Ver por sus propios ojos cómo se siembra, se cuida y se cura el tabaco que más tarde recibe convertido en preciosas vitolas en los mercados extranjeros, es algo de incalculable valor para él que se ha pasado quizás toda una vida esperando ese momento felicísimo!

«Vivero» es la expresión más acabada de la riqueza tabacalera nacional, por sus grandes dimensiones, por su posición envidiable y por los métodos modernos que son utilizados en la cosecha de la rama tabacalera. Sus casas de curar están dotadas con todos los procedimientos necesarios para lograr una cura perfecta, higiénica y libre de cualquier contaminación desagradable para la salud del fumador y de los empleados que manipulan la aromática hoja nicotiana.

Si Vueltabajo no tuviera un Valle como el de Viñales y fincas tabacaleras como «Vivero», el interés turístico de la provincia occidental sería nulo, no tendría ningún incentivo personal para llevar al ánimo de los visitantes el deseo de concurrir a estas tierras pinareñas, espléndidas por su sol eternamente azul e inolvidables por la sonrisa acogedora de sus mujeres.

Cuando el nuevo plan de obras públicas anunciado por el Gobierno esté ya totalmente finalizado y la provincia vueltabajera pueda ser recorrida de un extremo a otro con facilidad y prontitud por la magnificencia de sus vías de comunicaciones, entonces será mayor el número de visitantes extranjeros que vengan aquí a dejar parte de sus ahorros y revemos surgir a Occidente de ese marasmo de doloroso indiferentismo en que hoy lo tienen sumido el olvido oficial y la ingratitud de algunos de sus más obligados hijos.

Pinar del Río tiene que ser y será, sin duda alguna, el lugar preferido del turismo nacional!

Guillermo RODRIGUEZ.

Preciosa vista rodeada de majestuosas palmeras, que dicen al visitante, nativo o extranjero que se encuentra frente a la entrada de la tierra del mejor y más aromático tabaco del mundo.

Un aspecto de la Finca Vivero, propiedad de la Cuban Land Tobacco Company, tomada durante la cosecha del tabaco llamado «tapado». Nótese la grandeza extraordinaria del panorama.

Habrá competencia de natación entre Sta. Cruz y Miramar

Jaime Silvestre Herrera

El 25 de julio próximo pasado, en la mayor intimidad, celebró su santo el querido amigo Jaime Silvestre Herrera.

Le reitero mi felicitación más sincera.

Santiago el Mayor

En ese día que señala el calendario el 25 de julio, varios fueron los amigos que estuvieron de plácemes: Santiago Vázquez y su hijo Santiago, Santiago González y Santiago Ruiz.

Para todos, mi saludo aunque tarde.

Santa Ana

Otro día de gran trascendencia en nuestra sociedad, pues varias fueron las damas que celebraron su santo: en primer término la distinguida y elegante señora Anita Juárez de Cangelosi, esposa del Superintendente de Fabricación de la Refinería de Hershey; señora Ana Alemany de Machín, esposa del dinámico Presidente de la A. P. V. y M. de este Central; y Ana Luisa Vázquez de Bilbao.

Un día muy feliz pasaron.

San Ignacio de Loyola

En esta fecha el estimado y particular amigo señor Ignacio González, ex corresponsal del DIARIO estuvo de días.

Sus amigos llegaron hasta su residencia para saludarlo, siendo obsequiados delicadamente.

Nuestra Señora de los Angeles

En este fausto día celebraron sus onomásticos: Angel Aenlle y su hijo Angel, Angel Mongeotti, Angel Martínez, Angel Berea y el distinguido caballero y recto Juez de Jaruco el doctor Angel Pou Mazón.

Entre las señoritas Angelita Olmedo, simpática y atractiva compañera de «Nueva Senda»; Angelita Martínez y la apreciada dama Angelica Ruiz de Tirado.

Un afectuoso saludo para todas.

Lorenzo Bermúdez

El día 10 del actual celebrará su santo el amigo Lorenzo Bermúdez Alonso, quien se verá colmado de felicitaciones.

Aniversario

Llenos de gozo e inmensa felicidad celebraron con su primogénita la graciosa «Rizos», tres años de casados los esposos I. González y M. del Carmen Puentes.

Me complazco en felicitar a mis distinguidos amigos.

Homenaje al señor Joaquín Viego

Para el día 28 de los corrientes está señalada la fecha de un merecido homenaje, que se le ofrecerá al dinámico manager del team de base ball del Hershey Sport Club, señor Joaquín Viego.

Competencias de natación

Que verbalmente me trasmite el joven Presidente de Santa Cruz Yacht Club, señor Rodolfo Guzmán Sánchez.

Posiblemente para el 21 o 28 del actual se celebren unas competencias de natación que ofrecerán distinguidas competidoras del Miramar Yacht Club, contándose entre ellas Margaret Chapman y todas sus compañeras así como las que representaron a Cuba en Panamá.

Pedro Torres Ruiz

Más de un millón de votos obtienen las candidatas del Concurso de la Playa que se efectúa en Caibarién

El original concurso ha terminado el domingo y se hace elogio de su seriedad. Otra justa se hizo en Cayo Conuco. Muy concurridos los balnearios del C. Y. C. y el Militar

El día 20 del pasado mes cumplieron 20 años de feliz unión matrimonial los distinguidos esposos Gracia Valdés y nuestro amigo Abelardo Ruiz Pérez, representante a la Cámara por esta provincia.

Tan fausta fecha la conmemoraron junto a su elegante y bella hija, «Chela» y su simpático hijo «Chicho» con una visita al gran santuario del Cobre en Santiago de Cuba.

Que lleguen a celebrar sus bodas de oro con tanta felicidad, como éstas de porcelana.

LA PLAYA MILITAR

Nuevamente se vió invadida de familias distinguidas de toda la Provincia el Balneario Militar, la magistral obra realizada por el Coronel Gómez Gómez, en la parte Este de nuestra población. Este domingo vino una gran excursión de médicos de la ciudad de Ciego de Avila.

Todos los domingos hay en este Balneario suculento menú a cargo del Sr. Julián Chiang, propietario de la bien surtida cantina.

ANGELITA ALONSO

El martes estuvo de días la distinguida dama Angelita Alonso de Martínez, atenta esposa de nuestro querido Presidente Sr. Arturo Martínez Illa.

Muy agasajada fué en este día tan elegante dama, que recibió la visita de cuanto vale y significa en nuestro mundo elegante.

Sabrosos cakes y exquisito ponche fueron servidos.

Son nuestros deseos que haya disfrutado de un día venturoso.

EL DR. POSADA

Durante dos días fué huésped nuestro en esta villa, el prestigioso profesional y hábil cirujano Dr. Alejandro Posada Recio, Director del Sanatorio de la Colonia Española de Santiago de Cuba.

Tan culto caballero vino a buscar a su elegante esposa Josefina Gómez de Posada, que junto a sus hijos Emilito, Giselita y «Fifí», pasaron dos semanas en su terruño natal, que nunca olvidaron.

El querido médico recibió una vez más las muestras de afectos de toda esta sociedad.

EN EL YACHT CLUB

Continúan las tardes dominicales en el Balneario del Caibarién Yacht Club, la aristocrática sociedad naútica, que se ve invadida de nuestras más distinguidas familias.

El aplaudido Septeto «Cristal» que dirige Aurelio Quiñones, ameniza estas tardes dominicales.

El Yacht también ofrece almuerzo todos los domingos a sus asociados dirigidos por el Sr. Nelio Valdés a quien deben ordenarse las reservaciones de los cubiertos.

MARISABEL SAENZ

Encuéntrase ya entre nosotros, donde se le admira de veras, la culta dama y escritora Sra. Marisabel Saenz.

La estimada compañerita se ha visto precisada a dar un Cursillo de Cultura Física en el Yacht Club, durante este mes que permanecerá por estos lares.

Que tan leída escritora pueda tener una estancia enteramente feliz.

DE LA HABANA

Han regresado.

Los distinguidos esposos Resty Fernández y Francisco Romero, Tesorero de la Aduana.

Diego Rodríguez Fandiñas, que llevara a su querida mamá bastante delicada de salud.

Manuela Muzaurrieta y Narciso Nuche.

Sebastián Crespi, Ciro Campos y Pablo Massó, que asistieran a la Convención de la R.C.A. Víctor.

Gonzalo Oria, Ignacio Villar, Cándido Díaz, Agente de «El Encanto» Lorenzo Cueto y nuestro Director.

NUESTRO PESAME

Sentidísimo y profundo deseamos llegue hasta nuestro querido amigo Francisco Romero, Cajero de la Aduana, que en la Capital de la República perdió a una queridísima hermana el día 29 del pasado mes.

Que el espíritu consolador sea sobre él en estas horas de dolor.

LA DRA. ISERNS

El viernes celebra su fiesta onomástica la distinguida dama doctora Nieves Iserns, bella esposa de nuestro querido compañero Gabriel Huerta.

Formulamos votos por que Nieves tenga un día encantador.

EL CERTAMEN DE LA PLAYA

El próximo domingo finalizará el Certamen de la Playa, que con tanto acierto dirige nuestro compañero Agustín Pérez, que lo ha caracterizado por su seriedad desde el primer momento.

Resultado del último escrutinio.

Ena González: 458,160.

Flor Rojas: 410,715.

Claudina Méndez: 85 190.

Luisa Rodríguez: 80.720.

EL CERTAMEN DE CONUCO

En el pintoresco Cayo Conuco, balneario privilegiado por la naturaleza, se organizó también este año otro Certamen para elegir una Reina y sus damas.

UNA NIÑA

Encantados acarician una hermosa niña los estimados esposos Conchita Machado y nuestro amigo y compañero Mario Trimiño, completando con ello la parejita de su venturosa unión.

La Sra. de Trimiño se vió en sumo estado de gravedad, encontrándose ya completamente bien.

Nuestra enhorabuena para los papás con un ósculo en la frente a la recién nacida.

JULIA FARACH

La distinguida dama Julia Farach de Mier, esposa del caballeroso Presidente del Central Reforma señor Ernesto Mier, fué operada de Apendicitis en días pasados.

Su estado es completamente satisfactorio.

ESTEBAN PELAEZ

Ayer estuvo de días el distinguido amigo Esteban Peláez, Gerente de la importante firma comercial cubana Peláez Pírez y Cía.

Hasta su hogar en el Vedado, Habana, habrá recibido muchas felicitaciones, a las cuales unimos la nuestrra.

ELENA TELLECHEA

El día 11 de los corrientes cumple 15 años, la edad de ensueños y de ilusiones, la escultural damita Elena Tellechea Farís, hija del distinguido matrimonio Dominica París y Felipe Tellechea, propietario de la gran Industria de pieles que lleva su nombre.

Tan hermosa damita recibirá en ese día, regalos y felicitaciones que llegarán hasta su regia mansión del Reparto las Torres.

Desde ahora van nuestros votos por que disfrute de un día pleno de felicidad.

V. TRETO.

PERSONAS DESCONOCIDAS EN LAS MINAS DE MATAHAMBRE ROBAN DINERO DE UNA CASA

Se ha constituído el Juzgado de Instrucción de Remedios. Gravemente herido un chofer de Santiago de Cuba después de sostener discusión con su agresor. Varios intoxicados

PINAR DEL RIO

CUMPLENSE EN EL CENTRAL «NIAGARA» LAS ORDENANZAS SANITARIAS

PINAR DEL RIO, agosto 8. DIARIO, Habana.—El jefe de ingeniería del Departamento de Sanidad ha rendido un amplio informe dando cuenta de que en el central «Niágara» se cumplen las ordenanzas sanitarias. Se estima, por ello, que es injusta la multa de trescientos pesos que le fué impuesta por infracciones a dicho central.

—Por estar aburrida de la vida, Teresa Fernández, vecina de esta ciudad, ingirió varias pastillas de permanganato, sufriendo una grave intoxicación.

—Personas desconocidas penetraron en el domicilio de Mariano Chirino García, en las Minas de Matahambre, y rompiendo un baúl se llevaron una fuerte cantidad de dinero que guardaba perteneciente a un hermano suyo.

—Al resbalar de una carreta cargada de leña que conducía el anciano Hilario Rivera, vecino de la finca El Bayo, barrio de Mayarí en San Cristóbal, sufrió graves lesiones, al pasarle dicha carreta por encima.—Guillermo Rodríguez, Corresponsal.

FUERON DESALOJADAS CUATRO FAMILIAS

CONSOLACION DEL SUR, agosto 8. DIARIO, Habana.—Fueron desalojadas de la finca «Caguasal», cuatro familias, cuyos integrantes vivían en la mayor miseria encontrándose sumidos ahora en una situación desesperada.—Corresponsal.

LESIONADO GRAVE POR UN CAMION

ARTEMISA, agosto 8. DIARIO, Habana.—En la finca «Fertilidad», de este término, fué arrollado por el camión de la propiedad de Antonio María Sardiñas, el campesino Pedro Rodríguez Sarabia, de 42 años de edad, casado, vecino de la finca «Pedregalito», sufriendo la fractura del tercio medio del fémur izquierdo, siendo su estado grave. Fué asistido por el Dr. Villar, médico municipal, quien ordenó su traslado a un hospital de esa capital.—Villar, Corresponsal.

MATANZAS

TOMO POSESION DE LA JEFATURA DE POLICIA

COLON, agosto 8. DIARIO, Habana.—Esta mañana tomó posesión de la Jefatura de Policía de esta ciudad, el primer teniente de la Policía Nacional, Rafael Roque López, interinamente, durante la licencia de 30 días que disfrutará el capitán Felipe Ortiz. El teniente Roque es un funcionario celoso, cumplidor de sus deberes, a quien deseamos el mayor éxito en su misión.—Manuel Gómez, Corresponsal.

SE REUNIO LA COMISION «PRO-CARDENAS»

CARDENAS, agosto 8. DIARIO, Habana.—La Comisión «Pro-Cárdenas» se reunió hoy en la Jefatura de la División de Obras Públicas para dirigirse al Gobierno Central, reclamando el medio millón de pesos que corresponde a esta ciudad de la ley del señoreaje de la plata, cuyo dinero se dedicará a obras importantísimas.

Mañana irá una comisión a esa capital integrada por el Alcalde Municipal, Adolfo Hernández, Luis del Valle, el ingeniero jefe de la División, señor Vizcaíno, y el coronel Silva, para efectuar esas gestiones.—González Bacallao, Corresponsal.

SANTA CLARA

PRESTO JURAMENTO EL NUEVO JUEZ DE INSTRUCCION, AYER

SANTA CLARA, agosto 8. DIARIO, Habana.—Ante la Sala de Vacaciones de esta Audiencia, prestó hoy el juramento de ley el Juez de Instrucción de Remedios, Dr. Alejandro García Caturla, cuyo nombramiento se debe a haberse creado recientemente dicho cargo, a virtud de una ley del Congreso, dividiendo el Juzgado de dicha ciudad.

—Se siguen haciendo activas gestiones con el objeto de obtener un sorteo extraordinario, destinado al Patronato de las Colonias Infantiles, con el fin de evitar la suspensión de las labores.—Armando Machado, corresponsal.

NUMEROSOS OBREROS SIN TRABAJO

CRUCES, agosto 8. DIARIO, Habana.—Más del ochenta y cinco por ciento de los obreros se encuentra en ésta sin trabajo. No se abrieron los trabajos de limpieza de la caña, ni la escogida de tabaco ofrecida al Alcalde y entidades de ésta. La situación es de intensa crisis para los trabajadores.—Corresponsal.

GRAVE PROBLEMA OCASIONA LA CLAUSURA DEL MATADERO

PLACETAS, agosto 8. DIARIO, Habana.—Un grave problema ocasiona a esta población, la clausura del Matadero por los Delegados de la Secretaría de Sanidad, pues privando a la población de un artículo de primera necesidad. Obsérvase creciente malestar entre los comerciantes del giro y los trabajadores de dicho Matadero. La medida adoptada perjudica a la localidad. Debe higienizarse dicho establecimiento, pero adoptando una forma que no sufra el pueblo las consecuencias de lo que no tiene culpa. La protesta es unánime, llevando camino de constituir un problema mayor, pues ya hace cuatro días que el pueblo carece de carne. Urge una solución que garantice los intereses del pueblo.—Banga, corresponsal.

INTOXICADOS CON QUESO

SANCTI SPIRITUS, agosto 8. DIARIO, Habana.—Por haber comido queso que compraron en la bodega de Antonio Hernández, situada en el barrio de Pueblo Nuevo, el que les produjo una intoxicación, fueron asistidos en la casa de socorro, por el doctor Cancio y el practicante Galí, los vecinos Esther Pérez Acosta, Eloína Pérez Acosta, Eulogio Acosta Avila, Miguel Acosta Avila y Eduardo Pérez, blancos, naturales de esta población, vecinos de la calle Palma núm. 10, a los que se trasladó al hospital. La policía actuó en el caso.—Serra Carbonell, corresponsal.

CONSTITUIDO EL NUEVO JUZGADO

REMEDIOS, agosto 8. DIARIO, Habana.—En la tarde de hoy tomó posesión de su cargo de Juez de Instrucción, el doctor Alejandro García Caturla, así como sus secretarios, Carlos Vigil y Carlos Abreu, y los oficiales Alberto Vigil y José Luis Porto y el alguacil, Cecilio Mould, dejando constituido el nuevo Juzgado,debido a las gestiones del Presidente de la República, del Secretario de Hacienda y de los Senadores Carrillo y Capestany. En el acto estaban presentes los Jueces, señores Quirós, Núñez, Rebollar y Torres, así como numerosa representación de la prensa.—Federico García, corresponsal.

CAMAGUEY

UN JOVEN ATLETA MURIO EN CAMAGUEY EN FORMA TRAGICA

CAMAGUEY, agosto 8. DIARIO, Habana.—Hoy ha tenido efecto el sepelio del joven atleta del Club Deportivo, Manolo López. Imponente manifestación de duelo constituyó el entierro, pues se sumaron al mismo numerosas personalidades, sociedades, etc. La muerte del señor López, que sólo contaba 25 años de edad, ocurrió de la manera siguiente:

Ayer tarde, cuando el joven López iba a tomar un ómnibus local con el objeto de dirigirse a Ciego de Avila, salían en máquina con igual destino Bernardo Borges H., y Roberto Montenegro Véliz, quienes invitaron a aquél a que hiciera el viaje con ellos. López aceptó la invitación. Llegaron felizmente a Florida, guiados por el chofer Manuel Pérez Badel. Al salir de Florida y luego de pasar el elevado, la máquina se volcó debido al haberse reventado una goma trasera.

Del accidente resultó muerto el mencionado Manolo López, con el cráneo fracturado. Bernardo Borges llegó al hospital de esta capital donde se encuentra recluído, con graves lesiones en la cabeza y posible fractura de la columna vertebrla. El chofer Pérez Abadal está gravísimo, con la fractura de los dos brazos. Y Roberto Montenegro sufrió lesiones graves, pero es el que corre menos peligro de morir.—Hernández, corresponsal.

IBA A SER LINCHADO POR HABER MALTRATADO A UN NIÑO

CAMAGUEY, agosto 8. DIARIO, Habana.—Alberto Hernández Lara, de 35 años, estuvo a punto de ser linchado por haber maltratado a un niño de 6 años. El Hernández es empleado de la carpintería del central «Jaronú, cuyos vecinos se encuentran indignados.

—Rafael Molina sufrió la fractura completa del brazo derecho.

—Omelio Estévez Villarejo, de 18 años, trató de suicidarse con unos polvos desconocidos, por contrariedades amorosas. — Hernández, corresponsal.

ORIENTE

PROCESADO CON EXCLUSION DE FIANZA POR EL JUEZ DE HOLGUIN

HOLGUIN, agosto 8. DIARIO, Habana.—El Juez de Instrucción, doctor Albuerne, dictó auto de procesamiento con exclusión de fianza, contra Alberto Pérez, acusado del asesinato de Amador Ochoa Rojas, hecho que ocurrió en el barrio Alcalá. El propio Juez dictó auto de procesamiento, por el delito de disparo de arma de fuego y lesiones, contra el soldado José Zacarías Arango Herrera, habiéndole señalado quinientos pesos de fianza para gozar de libertad.—Fuentes, corresponsal.

SUSPENDIDO UN IMPORTANTE JUICIO

SANTIAGO DE CUBA, agosto 8. DIARIO, Habana.—Ha sido suspendido en la Audiencia de Oriente, el importante juicio contra Ramón Pérez, para quien interesa el Fiscal pena de muerte y varios años de prisión por abusos deshonestos. Esta mañana comenzó a celebrarse el juicio, presidiendo la Sala el Magistrado don Luis de Hechavarría.

Está acusado Ramón Pérez, por el crimen del niño Fernandito López, en Campechuela.

El juicio fué suspendido para el día 25 del corriente.

—Anoche, Lino Mancebo Rodríguez, tuvo un disgusto con el chofer Ernesto Divaloa, y fué a su domicilio, tomó un revólver y volvió a la piquera donde se encontraba Mancebo y le hizo un disparo cuyo proyectil le alcanzó en la región precordial. Cuando el herido trató de correr para huír de ser alcanzado nuevamente volvió el agresor a disparar, alojándole otro proyectil en la región lumbar.

El agresor fué detenido y remitido al vivac. El herido se encuentra muy grave en el Hospital de Emergencia, donde ha sido intervenido urgentemente por los médicos Lino es hijo de un agricultor de la zona de Alto Songo, que fué Alcalde allí en otras épocas.—García, corresponsal.

M.E.C.D. 2016

APREHENDIDO EN LA HABANA UN DELINCUENTE QUE LLEVO A CABO UN ASALTO Y ROBO EN CAMAGUEY

Realizó el hecho en unión de otro individuo, y huyó luego hacia esta ciudad, donde era afanosamente buscado. $390 fué el producto del asalto. El dinero era de un contratista

Noticioso el Comandante Juan Serra Cardona, Inspector del Primer Distrito, de que se hallaba oculto en la Habana un delincuente que había cometido un hecho delictuoso en la ciudad de Camagüey, comisionó a los vigilantes 1556, Carlos Graña, 1416 Luis Rubio y 1188, N. Marín, para que lo buscaran y detuvieran, cosa que lograron después de múltiples investigaciones, en los momentos que transitaba por la esquina de Amistad y Dragones.

Una vez en la Tercera Estación, el detenido informó nombrarse Juan Miguel Penton, natural de Sagua la Grande, de 27 años de edad, mecánico y vecino de Salud 79.

Con respecto al hecho que se le imputa, declaró espontáneamente que el día 23 de julio último, fué a la ciudad de Camagüey, con el propósito de entrevistarse con su amigo Enrique González, logrando verlo en su domicilio—San Isidro 94, esquina a Bembeta, poniéndose de acuerdo para, con el auxilio de otro individuo conocido por el (a) «El Diablo» asaltar al pagador del contratista Luis Macía en los momentos que realizara una operación en la Sucursal del Royal Bank.

Agregó que ese mismo día regresó a la Habana, embarcando nuevamente para dicha ciudad el día 29 del propio mes y en compañía de los citados sujetos como a las doce del día siguiente, se constituyó en dichas oficinas bancarias, donde lograron sustraer al señor Macía la suma de 390 pesos. Después e dsirigieron al domicilio de su cómplice González, donde se repartieron el dinero, tocándole la suma de 50 pesos, con la que embarcó para esta capital.

También prestaron declaración Miguel Venega Socarrás y Severo Reguero Dueñas, pertenecientes al SIM y destacados en Camagüey, los cuales dijeron que al conocer el hecho, fueron designados por la superioridad para la búsqueda del citado individuo, siendo infructuosas cuantas gestiones verificaron en tal sentido. Al saber que estaba preso en la Tercera Estación, se personaron en la misma y lo reconocieron como el mismo que había consumado dicha sustración de dinero.

El detenido Penton es también conocido en su carrera de delincuencia con los nombres de Juan Miguel Penton, Juan Alfonso Penton, Juan Manuel Alfonso Penton, José Miguel Alfonso Penton y Rafael Díaz González, nombres que ha dado al ser arrestado por la policía en sus innumerables fechorías. Está reclamado por las autoridades de Camagüey por otro hecho análogo.

Fué enviado al vivac a disposición de las autoridades judiciales correspondientes.

SE AHORCO EN SU CASA UNA JOVEN DEMENTE

En los servicios sanitarios de su domicilio se suicidó ayer, ahorcándose la joven María González Hernández, de 19 años de edad y vecina que era de Recreo 508, en la barriada del Cerro.

La joven tenía perturbadas sus facultades mentales, y, por ser huérfana, se encontraba al abrigo de su prima Paula González Hernández.

Actuó el teniente Pedro Díaz, al mando de la Décima Estación, dando cuenta al Juez de Instrucción de la Sección Cuarta.

SE APROPIO DEL DINERO

Adelfio Fernández, fué acusado por Maniel Piney de la Torre, vecino de Campanario 958, de haberse apropiado de la suma de diez pesos que le entregó para un tal Cándido.

PRESTARA AGRICULTURA AYUDA A LOS PEQUEÑOS PROPIETARIOS DE FINCAS PARA EXPLOTACION

Pronto quedará resuelta la entrega de los cuatrocientos títulos de propietarios de lotes de tierras a otros tantos campesinos de Oriente. Cien caballerías más para aspirantes. Otros detalles

Informes llegados a las oficinas agrícolas dan cuenta dan cuenta de que el Secretario del ramo, ingeniero López Castro, que se encuentra en Oriente, está ultimando los detalles para la entrega de los títulos de propiedad de cuatrocientos campesinos de Sagua de Tánamo que van a recibir los lotes respectivos en que han sido parcelados las fincas del Estado conocidas por «Zabala» y «Cebollas».

Planificación y deslinde de los Terrenos

El Ing. López Castro, inicio personalmente hace meses los trabajos de planificación y deslinde de los terrenos y ahora se dispone a entregar las tierras a los hombres que han de cultivarlas y que están vinculados a ella por una anterior posesión muy azarosa y plena de incidentes dramáticos muchas veces por las luchas de estos precaristas contra la ambición de geófagos insaciables.

Centro Técnico de servicio a los pequeños propietarios

El Secretario de Agricultura Ing. Amadeo López Castro, se encuentra también organizando la forma en que su Departamento ha de continuar prestando su cooperación a estos pequeños propietarios para rodear sus explotaciones agrícolas de todas las garantías de éxito posibles. A este fin establecerá un centro de servicios técnicos en las colonias agrícolas para aconsejar a los campesinos en la racional explotación de sus tierras y suministrarles semillas y toda cooperación que sea necesaria.

Cien caballerías más para los aspirantes inscriptos

Otro de los aspectos que está organizando el Secretario López Castro es el que se refiere a la distribución de las tierras a los campesinos aspirantes que no tienen posesión de las mismas. A este fin se están parcelando cien caballerías más en las tierras de Zabala y Cebollas para ser repartidas entre los aspirantes inscriptos que no tiene tierras en posesión, que sean cubanos nativos y con los demás requisitos que la Ley exige y sin que medie en este reparto en lo absoluto favoritismo político ni influencia alguna.

Serán distribuídos también aperos de labranza, animales, semillas etc.

El Secretario de Agricultura está trabajando en íntima colaboración con las autoridades y entidades locales de Sagua de Tánamo, con las que se mantiene en contacto y continuo cambio de impresiones para la culminación de la obra emprendida.

En un gran acto público que tendrá lugar el próximo miércoles 10 serán entregados los cuatrocientos títulos de propiedad a los nuevos pequeños propietarios y también serán distribuídos, por sorteo, varios premios consistentes en aperos de labranza, aves de corral, cerdos de raza seleccionada, semillas, etc.

Amparo a los campesinos contra los geófagos

Otras de las actividades del Secretario de Agricultura en Oriente ha consistido en atender y escuchar las peticiones de amparo de numerosos agricultores que se encuentran acosados por los geófagos y detentadores de tierras que pretenden despojarlos de la posesión de las mismas. A tal fin el Gobierno siguiendo sus propios dictados y los planes propugnados por el Coronel Batista, prestará toda la protección que estos campesinos requieran, amparándolos en sus derechos y paralizando toda acción de desahucio establecida contra ellos en aquellos casos de fincas en que existan motivos de lógica presunción sobre derechos del Estado a reivindicar esas tierras que hayan sido detentadas.

Hasta que por la Dirección de Consultoría, Apremios y Bienes del Estado no se aclare de modo definitivo la existencia de títulos legítimos, los presuntos propietarios no podrán efectuar el desalojo de esa clase campesina que el Gobierno ampara contra los abusos y las malas artes de sus naturales enemigos influyentes.

Amadeo López Castro en el problema de los plátanos

El Secretario de Agricultura aprovechará también su estancia en la provincia de Oriente, para conocer sobre el terreno de las dificultades existentes entre los cosecheros de plátanos y las compañías fruteras, para tratar de coordinar los elementos que intervienen en este problema y darle una orientación favorable.

HURTO DE UNA BICICLETA

A la policía denunció Arturo Mola Hernández, vecino de San José 113, que de la esquina de Belascoain y San José, le habían hurtado una bicicleta de su propiedad, sin que por el momento tenga sospechas de persona alguna.

Para que ejerza una enfermera, exigen la nacionalización

Suárez Rivas, Director del Trabajo, comienza a actuar. La Conferencia de Ginebra

El Secretario del Trabajo ha firmado una resolución evacuando una consulta solicitada por la Secretaría de Sanidad, sobre si una enfermera extranjera, con el título revalidado en Cuba, puede desempeñar el cargo de jefa de enfermeras de un hospital de nacionalidad extranjera, sostenido por obreros de diferentes nacionalidades. El doctor Portuondo Domenech le aplica el artículo II del decreto 798, que la obliga a cumplir todas las leyes sociales, y, por ello, a nacionalizarse para poder desempeñar el cargo aludido.

Ha tomado posesión el Director del Trabajo

Habiendo sido designado el doctor José Suárez Rivas director del Trabajo en Comisión, ayer, en horas de la mañana, tomó posesión del cargo, sustituyendo al comandante Juan V. Govea, al que se ha concedido una licencia.

Poco después el nuevo Director del Trabajo se entrevistó con el Secretario doctor Portuondo Domenech, cambiando impresiones en relación con la labor que se propone desarrollar en esa dependencia.

El sub-Secretario del Trabajo orientándose

El sub-Secretario del Trabajo, señor Francisco Gómez Marrero, que desde ayer comenzó a actuar en el cargo, recibió amablemente a distintos periodistas, a quienes les expuso que estaba orientándose en el desenvolvimiento de aquella dependencia y que, como en todas partes, se propone cooperar a las obras del Gobierno, por lo que actuará con el mejor deseo en todos los problemas que se planteen entre obreros y patronos. «Me interesan —dijo— todos los problemas obreros y siempre estaré dispuesto a enfrentarme con ellos dándole la razón al que la tenga.»

Orden del día en la próxima Conferencia

La Conferencia Internacional del Trabajo de Ginebra en el curso de la XXIV reunión celebrada por la misma, decidió inscribir en la orden del día de la próxima Conferencia, que tendrá lugar en el año 1939, entre otras, las siguientes cuestiones: Enseñanza Técnica y Profesional y Aprendizaje; Reglamentación de los Contratos de Trabajo de los Trabajadores Indígenas; Contratación, Colocación y Condiciones de Trabajo, con Igualdad de los Trabajadores Emigrantes; Reglamentación de Horas de Trabajos y de los Descansos de los Conductores Profesionales y sus Ayudantes, de Vehículos Dedicados al Transporte por Carreteras; Generalización de la Reducción de las Horas de Trabajo en la Industria, Comercio y Oficinas y Reducción de las Horas de Trabajo en las Minas de Carbón.

UNA CARTA AL JEFE DEL ESTADO RELATIVA AL BOSQUE DE LA HABANA

Hemos recibido de la señora Hortensia Maragliano viuda de Kohly, con ruego de reproducirla, una carta dirigida al Presidente de la República que se refiere a los perjuicios por ella sufrido en sus propiedades desde que se inició la construcción del Bosque de la Habana.

Desde hace más de veinte años el DIARIO DE LA MARINA ha venido calorizando todos los proyectos tendientes a ese fin. Estamos convencidos de los múltiples beneficios de esa obra de pública utilización, y elogiamos oportunamente y continuaremos elogiando la decisión del Presidente de la República de dedicar al primer sector Bosque de la Habana la gran extensión de terreno que se le ha destinado.

Pero creemos también que cuantos prueben que legítimamente son propietarios de algunos sectores necesariamente expropiables para dar unidad al gran parque nacional, deben recibir la correspondiente y justa indemnización.

La Habana, febrero 17 de 1938.

Honorable coronel Federico Laredo Bru. Presidente de la República.

Honorable Señor:

La que suscribe, Hortensia Maragliano y Giquel, viuda del señor Luis Felipe Kohly y Embil, en su propio nombre y en el de sus tres hijos, viene ante usted a exponer lo siguiente:

Que me dirijo a usted porque creo que es gobernante moral y justo, incapaz de permitir que se despoje a una viuda y a sus hijos del grueso de su capital, vulnerando el sagrado derecho de propiedad que tan primordial es para la organización de la familia, base de la verdadera y tradicional Sociedad de los hombres, así como que se viole, igualmente, el derecho natural de seguridad, consistente en la convicción que tiene el ciudadano de que su PERSONA, sus BIENES, y sus DERECHOS sean respetados, no solo por las personas que con él conviven, sino también por los PODERES que asumen el gobierno y la direccion de los asuntos del país en que reside.

Digo esto, porque con el pretexto de la construcción del titulado «Bosque de la Habana», se nos trata de despojar, sin tener necesidad para ello, de lo que constituye el grueso y la principal herencia que nos legara mi difunto esposo el señor Luis Felipe Kohly Embil, capital que obtuvo por su trabajo y esfuerzo personal, pues para nadie es un secreto que desde la edad de catorce años empezó a trabajar personalmente, repito, en la construcción de lo que hoy constituye los Repartos Kohly tanto del Vedado como de Marianao por lo que puede decirse que solo a él exclusivamente se debe la urbanización de ambas zonas, que tan importante resultan para la ciudad embelleciéndola. Y lo que es más aún, mi esposo en lugar de limitarse entonces a vivir del producto de esta fortuna por él creada, como hace la mayoría de los llamados ricos, lo invirtió todo, en numerosas y diversas empresas, especialmente en la de minas, realizando la obra grandiosa que dice de su esfuerzo, la mina de oro titulada «El Escambray», que se halla situada en las Sierras de El Escambray, en la provincia de Santa Clara.

A consecuencia de todo esto, y con motivo de su inesperada y repentina muerte, es que las únicas y principales propiedades por él dejadas, radican en su mayor parte en los terrenos que «innecesariamente» quieren ocupar para el «Bosque de la Habana».

Y digo, «innecesariamente» porque lindando con las tierras de nuestra propiedad; se encuentra, primero, una finca propiedad del Estado que tiene una cabida de más de siete caballerías de tierra, y que se llama «La Rosa», y después, otra finca también propiedad del Estado, de tres caballerías de tierra, donde está establecido el Vivero Forestal, y cuyas dos fincas con una medida de más de diez caballerías de tierra, sí constituyen, naturalmente, por su abundante vegetación, un verdadero bosque.

Luego, si el Estado posee más de diez caballerías de tierra en el mismo lugar, ¿por qué se quiere perjudicar a ciudadanos particulares, privándolos de su propiedad, sobre todo cuando estas propiedades no se prestan tanto como las del Estado para establecer un Bosque? Porque es bien fácil de comprobar que las propiedades particulares que se quieren ocupar, resultan demasiado estrechas o pequeñas, dado lo avanzado de la urbanización, para que puedan constituir lo que verdaderamente pudiera llamarse un bosque. Además, ¿qué necesidad tiene el Estado de desembolsar grandes cantidades de dinero en la expropiación de esas propiedades particulares, y en la adaptación, que requiere largo tiempo, de esas propiedades para bosque, cuando él posee una propiedad en la que apenas tiene que realizar la cuarta parte de los gastos de adaptación?

Hasta mí ha llegado el rumor público de que estas obras del «Bosque de la Habana» se llevan a efecto en los terrenos de propiedades particulares, en que se están realizando, y no en los del Estado, para negocio y beneficio de algunas personas. Este es un extremo que a mí no me preocuparía ni me interesaría si no se tratara de despojarme, por medio de las obras del «Bosque de la Habana», de la totalidad de la herencia dejada por mi esposo, a mis hijos. Y digo despojar, porque aun cuando se expropiara, **sera un beneficio indudable que no se me tasaría por el Estado Cubano en su justo valor, sino siempre a un precio muy inferior al mismo, y después, con toda seguridad, como ha sucedido en infinidad de casos, y entre ellos en el de mi cuñado, el señor Francisco de Franchi Alfaro, que tiene incluso, sentencias del Tribunal Supremo, que no se han cumplido, ni siquiera se me pagaría el precio de la expropiación que, repito, siempre sería muy inferior al precio actual de los bienes.**

La cantidad de terreno que se me ha ocupado arbitrariamente por el «Bosque de la Habana», y del cual se me trata de despojar, asciende a la cantidad de 220.345.54 metros cuadrados, según los planos y los datos que personalmente le ha dado a mi yerno, el Director de dichas obras, ingeniero señor Francisco J. de Sola, los que a un promedio ínfimo de cinco pesos por metro, que cualquier persona, sin ser perito, sabe que en ese lugar, por ser el mejor de la Habana, vale a mucho más, importaría la suma de $990.396,35, **dinero que para nadie tampoco es un secreto, no puede disponer el Estado Cubano, en estos momentos, para un gasto superfluo como éste, pues lo necesita para otros asuntos de más perentoria necesidad.**

Como usted comprenderá, pues estoy segura que usted haría lo mismo en defensa de lo que legítimamente le corresponde a usted, yo no puedo permitir de ninguna manera, pues estoy dispuesta, inclusive, a llegar al sacrificio de la vida si fuere necesario, que se despoje a mis hijos de su legítima herencia y se les reduzca a la ruina, por la ambición de algunos hombres sin escrupulos ni conciencia. En su consecuencia, espero que usted impida que por algunas **personas se reedite el sistema y el procedimiento de la era Machadista, que tantos males le causo a Cuba y a los cubanos.**

Por todo esto, y muchas argumentaciones más con las cuales no quiero cansar la atención de usted, le ruego; que no permita que se nos despoje, «innecesariamente», no solo a mí y a mis hijos, sino también a los demás propietarios, **y que únicamente se utilicen nuestras propiedades para el cruce de la carretera que conduzca al bosque, lo que constituiría un bonito paseo y entrada a dicho bosque, pues estaría rodeado de bellas propiedades, como sucede en todas las grandes ciudades civilizadas del Mundo; y por lo tanto, que se respeten nuestras propiedades como se ha respetado la perteneciente a la Cervecera «La Tropical» y la del Cemento «El Morro».**

De usted atentamente,

Hortensia Maragliano viuda de Kohly.

NOTA: Deseo poner en conocimiento de usted que ya a estas horas me sido perjudicada por las obras del «Bosque de la Habana», en la siguiente forma:

1.—Destrucción de tres casas que producían $95.00 mensuales.

2.—Amenaza de destruir el resto hasta el número de catorce, las cuales producen en total una renta mensual de $104.00, y cuyos inquilinos han sido conminados por los funcionarios de Obras Públicas, a abandonar dichas casas, por cuyo motivo no pagan el alquiler.

3.—Amenaza a los arrendatarios de las canteras de piedra de nuestra propiedad, para que pararan el trabajo de dichas canteras, las cuales producen como mínimo la cantidad de 100 pesos mensuales.

4.—La imposibilidad de arrendar tres hornos de cal que hasta ahora siempre han producido, como mínimo 70 pesos mensuales cada uno, porque nadie se aventura a alquilarlos por temor a las obras del Bosque de la Habana».

5.—Transgresión de la cerca que delimita la finca donde residimos, que se ha visto invadida por los obreros de Obras Públicas que al construir la carretera han abierto indebidamente al público, mi propiedad, no habiéndose puesto siquiera la cerca que en sustitución de la violada se me prometiera.

Todo esto se ha hecho sin previo pago del justo precio del perjuicio causado, como exigen los más elementales principios del Derecho en cualquier pueblo civilizado, por lo que se establece un peligroso precedente y ejemplo para el pueblo, pues no se le oculta a usted que éstos son los rocedimientos empleados por la disociadora doctrina comunista.

Además, ¿qué necesidad había de causarme esos perjuicios, destruyendo y paralizando mis propiedades, cuándo no había necesidad para ello, pues hasta ahora lo único que se ha construído ha sido parte de la carretera? ¿O es que los cubanos vamos a persistir en nuestra costumbre de destruir en lugar de construir?

LE OCUPARON LOS BILLETES

El vigilante Gárciga, de la Tercera Estación, recibiendo instrucciones del capitán de la misma, César Lavista, procedió al arresto de Ramón Estrada Martínez, sin domicilio, por ser el autor del hurto de varias fracciones de billetes, de una carretilla estacionada en San Lázaro y Cárcel, propiedad de Méndez Padrón, logrando ocuparle lo sustraído.

Un hombre se tomó cuarenta pastillas de cafi-aspirina

Y otras tantas de bicloruro de mercurio, y falleció. Era tabaquero. Lesionado Fors

En la Sala Albarrán, del Hospital Calixto García, dejó de existir ayer, Enrique Torres Fregan, de 54 años de edad, vecino que era de Carmen número 49, quien había ingresado el día primero en dicho hospital procedente del primer centro de socorro con el diagnóstico de graves síntomas de intoxicación.

Según se ha podido conocer por la declaración de Arcadio Acosta Abreu, de 34 años y vecino de Figuras número 48, Torres Fregan había ingerido 40 pastillas de cafi-aspirina y otras tantas de bicloruro de mercurio con ánimo de privarse de la vida, debido a su mala situación económica.

Acosta agregó que él había ido al domicilio de Torres para abonarle cierta cantidad de dinero que le adeudaba por concepto de tabacos viendo a su amigo en la cama y con fuertes dolores, por lo que, al preguntarle qué le sucedía Torres le manifestó que se había envenenado. Acto seguido lo condujo al centro de socorro

Con lo actuado se dió cuenta al Juez de Instrucción de la Sección Segunda, doctor Sánchez Galarraga, quien dispuso la práctica de la autopsia al cadáver.

Robaron en las Escuelas Pías

El señor Julio A. Prados Varona, de 21 años, profesor de las Escuelas Pías de la Habana, situada en San Rafael número 56, participó a la policía, que de la habitación que ocupa en la azotea de dicho plantel, le han subtraído dos relojes de platino y otros objetos por valor de 35 pesos Los autores, para llevar a cabo el hecho, tuvieron necesidad de escalar los muros de las azoteas colindantes.

Menos lesionado

Modesto Ramírez Scull, de 4 años, vecino de Picota número 56, fué asistido de una contusión en el dedo pulgar de la mano derecha, con pérdida de la uña, que sufrió al cerrar la puerta de la calle, su hermana Caridad.

Un procesado

El Juez de Instrucción de la Segunda, dictó auto de procesamiento contra Pedro Pablo Pino Martínez, señalándole fianza de 200 pesos, por un delito privado

Se fracturó un pie Alfonso L. Fors

Alfonso L. Fors y Reyes, ex jefe de la Policía Judicial, natural de Pinar del Río, de 48 años de edad, vecino de Primera y Seis, en el reparto «La Sierra», en Marianao, fué asistido de la fractura del pie izquierdo, que sufrió en Misión y Zulueta, al tratar de subir a un tranvía y caer al suelo

Tomó tinta rápida

En el primer centro de socorro fué asistido de graves síntomas de intoxicación, Angel García Bonera, de 35 años, vecino de Empedrado 50, que sufiró al ingerir tinta rápida, por estar aburrido de la vida.

LA PLANTA DE BOMBEO QUE SE HALLA EN CASA BLANCA TOMARA FLUIDO DE HERSHEY

En un caso de emergencia apelará a la planta eléctrica del ferrocarril de ese Central. Los empleados temporeros cesantes de O. P. esperan confiados la solución de su crisis

Por la Secretaría de Obras Públicas se ha instalado un transformador de corriente en la Planta Eléctrica del Alcantarillado de Casa Blanca, para en un caso de emergencia poder tomar el flúido del ferrocarril de Hershey.

Los obreros de Obras Públicas hicieron entrega de diplomas de Socios de Honor de su entidad benéfica a vraios funcionarios

Una comisión de la Directiva de la Sociedad de Socorros Mutuos de Chauffeurs y Obreros de Obras Públicas, hizo entrega ayer de los Diplomas de Socios de Honor, acordados por dicha entidad, al señor Secretario de Obras Públicas, Enrique Ruiz Williams, y a los señores Eduardo Gastón, Jefe de la Ciudad; Armando Figarola, Jefe del Negociado de Limpieza de Calles; José Junco, Jefe de los Garages; y al doctor Filiberto Guzmán, como testimonio del reconocimiento a que se han hecho acreedores por la Asociación mencionada.

Prosperan los árboles sembrados en el Bosque de la Habana

Según el reporte rendido por el arquitecto señor Aquiles Maza, co-Director de las obras del Bosque de la Habana, progresa notablemente, el Parque de la Recordación. Entre los árboles sembrados hace poco están el moruro-abey, el nogal del país, la majagua, la yarúa, y la baría, de la Asociación de Repórters; el ocuje sembrado a la memoria de Armando André; el «kaki» frutal japonés donado por la institución «Eufogia» y los cuatro «guayacanes» de gran valor donados por el Honorable Presidente de la República.

El Director General de Obras Públicas se ha dirigido al Jefe del Laboratorio

Por el Director General de Obras Públicas, se han enviado al Jefe del Laboratorio las siguientes instrucciones: «Deseo recordar a usted, que todo análisis que se practique en el Departamento a su cargo, debe tener la aprobación previa de esta Dirección, que exceptuando las disposiciones directas del señor Secretario, es el único departamento que puede ordenar trabajos a usted. Las muestras remitidas para sus análisis pueden ser recibidas en el Laboratorio, a reserva de la aprobación de la solicitud correspondiente.»

Así se está cumplimentando ya en la referida oficina.

Una denuncia sobre el maltrato al parque del Cerro

En la Jefatura de la Ciudad se ha recibido una denuncia sobre el maltrato de que está siendo objeto por parte de elementos del vecindario del Cerro, el recién construído Parque «El Salvador», frente a la Iglesia Farroquial. Los canteros han recibido averías por las gallinas y las chivas sueltas que los frecuentan libremente, dándose el caso de que hasta paste en el césped una mula. La policía ha recibido órdenes de actuar contra ese abandono.

Continúan esperando los cesantes el acuerdo de la Ley que retribuye su nómina

Ayer esperaban los temporeros cesantes de Obras Públicas, que cobraban sus haberes por la Ley de 24 de Julio de Mejoras de Ríos y Puertos, la aprobación por la Cámara de la Ley procedentes del Senado,a que los devuelte a su nómina. Tenían la impresión de que sería aprobada.

Estos empleados se encuentran agobiados, y confían en que los señores Representantes teniendo en cuenta su situación, no demorarán la aprobación del crédito de los doscientos mil pesos, para que les restituyan a sus plazas.

LA FEDERACION TABACALERA NACIONAL LABORA CON LAS ORGANIZACIONES VILLAREÑAS

Desean propiciar rápidamente la solución de todos los problemas creados por la mala interpretación de las leyes sociales y el no cumplimiento de las mismas en la nación

El Ejecutivo de la Federación Tabacalera Nacional, accediendo a las solicitudes de justa y necesaria ayuda, recabada de las organizaciones tabacaleras de las Villas, está laborando, conjuntamente con los representantes de aquéllas en la solución armónica de intereses de las mismas, recabando una rápida y eficaz acción en las demandas presentadas para la reivindicación de sus derechos, muy especialmente en lo que respecta a los problemas sobre incumplimiento de las leyes sociales promulgadas para su específico beneficio.

El citado Ejecutivo conjuntamente con los representantes de las organizaciones villareñas dedicadas al tabaco, en sus diversos sectores, persistirán en la obtención de lo que justa y legalmente corresponde a las entidades federadas, estando dispuesta la Federación a agotar todos los medios legales a su alcance, a fin de evitar que se entronice un estado de cosas arbitrario, con el consiguiente quebranto que ocasiona a los intereses generales de todos el incumplimiento de las leyes vigentes.

Los dirigentes mencionados se han dirigido a todas las colectividades federadas, exhortándolas al mantenimiento de la misma actitud, firme, serena y juiciosa que han observado hasta el presente ante problemas análogos afrontados por este superior organismo, así como el de una sentida adhesión a la causa de estos trabajadores federados, en la que la propia Federación está empeñada.

Una Circular del Sindicato de Tabaqueros de la Habana

Cumpliendo el mandato de la Asamblea General, celebrada recientemente, en su local social San Miguel 216 y 218, ha distribuído impresas las reformas presentadas al Reglamento General, por la Comisión que en su oportunidad fué designada para confeccionar el Proyecto de Reforma de los Estatutos, a fin de que todos puedan acudir a la próxima Asamblea General que se celebrará mañana miércoles, a las 8 p. m. con conocimiento de lo propuesto.

PIDE PROTECCION EL ALCALDE DE GUAIMARO PARA REIVINDICAR TERRENOS DEL MUNICIPIO

Se recibió ayer en Gobernación el escrito del Alcalde de Guáimaro trasladado de la jefatura del Ejército Constitucional, en el cual interesa dicha autoridad municipal la debida protección para poder reivindicar algunos solares que son propiedad del Municipio y que han sido inscriptos ilegalmente en el Registro de la Propiedad por varios particulares que los han detentado. Expresa el Alcalde que con la ayuda del Jefe del Ejército y del Secretario de Gobernación llevará adelante un plan de venta de dichos solares destinando sus fondos a la construcción del hospital civil.

El arquitecto de Gobernación señor Dionisio Blasco ha informado al doctor Santos Jiménez las obras que son necesarias en la cárcel de Baracoa, así la cantidad presupuestada para las mismas.

Y el Alcalde Municipal de Bauta, señor Jorge Godínez se ha dirigido al doctor Santos Jiménez pidiéndole que gestione de la Secretaría de Sanidad la aprobación del matadero construído recientemente en dicho lugar, pues a su juicio reúne los requisitos que exigen las ordenanzas sanitarias para la matanza de ganado.

Un individuo le pegó a su esposa con una banqueta

Prodújole lesiones de carácter menos grave. Se intoxicaron 2 niñas comiendo piñón de botija

Los vigilantes 2358, Sabás Prieto y 2772, Teobaldo Valdés, condujeron a la Tercera Estación a Honorio Bueno de Mena, natural de la Habana, de 23 años, tornero y vecino de Galiano 125, porque, en su domicilio, y con una banqueta, agredió a su mujer Cira González Pérez, natural de Caibarién, de 27 años de edad y del mismo domicilio, ocasionándole múltiples lesiones de carácter menos grave en el cuerpo.

Consumado el hecho, Bueno se dió a la fuga, siendo perseguido por la policía, que logró darle alcance en Galiano y Zanja.

Interrogada la joven por el comandante Serra, Inspector del Primer Distrito, que se encontraba en dicha estación, declaró que al llegar a su domicilio en horas de la madrugada procedente de una academia donde se dedica a bailar, fue recriminada por su marido Bueno, por no haber ganado lo que otras veces, y como intentara despojarla del dinero que tenía a lo que ella se negó, la agredió con la banqueta de la coqueta, ocasionándole las lesiones que presentaba.

Después de haberle hecho saber persuasivamente la forma correcta que debe usarse para con las damas, el comandante Serra ordenó el ingreso en el vivac del acusado Bueno, donde quedó a disposición del doctor Mendizábal, Juez Correccional Nocturno de la Primera Sección.

Intentó suicidarse

En el centro de socorro del Vedado, fué asistida de graves síntomas de envenamiento, Teresa Méndez Hernández, de 16 años y vecina de J y 7, en dicha barriada, que se produjo al ingerir el contenido de un pomo de tinta rápida, con ánimo de privarse de la vida.

Lesionado de un pelotazo

Eusebio Ledesma Vigot, de 26 años y vecino de Acierto 558, fué asistido en el centro de socorro de Jesús del Monte de una contusión de carácter grave, que se produjo al recibir un pelotazo, cuando presenciaba un juego en los terrenos de Aspuro.

Con Piñón de Botija

En el segundo centro de socorro, fueron asistidos de graves síntomas de intoxicación, los menores Alejandro Hermida Franco, de 4 años y Pedro Iglesias Franco, de 3 años, y vecino de Zapata 3, que sufrieron en su domicilio al comer semillas de una mata conocida por Piñón de Botija, ocasionándole las lesiones que presentaba.

Grandes Eliminaciones

PRE-BALANCE

Sigue la liquidación de todos los artículos de temporada y de innumerables de uso permanente, de los que sólo quedan cantidades reducidas que no queremos registrar en el Balance. Aproveche usted esta gran oportunidad para hacer las mejores compras y las mayores economías.

TELAS ESTAMPADAS

100 PIEZA de piqué y dímity en extenso surtido de estampaciones. Tintes garantizados.——LA VARA **23 c.**

150 PIEZAS de crepé francés de exquista calidad, extenso surtido de dibujos.——LA VARA **60 c.**

200 PIEZAS de crepé hogar, gran variedad de diseños a listas, cuadros y óvalos, propios para trajes de sport y playa.——LA VARA **69 c.**

TELAS BLANCAS

193 PIEZAS de holán excelente, de 10 varas —— **2.85**

200 PIEZAS de crea catalana, de 25 varas —— **3.75**

Ropa Interior de Señora

51 KIMONAS de algodón estampado —— **1.25**

48 KIMONAS de seda brochada en diferentes colores y tallas grandes **4.25**

39 KIMONAS estampadas sobre fondos carmelita, vino y prusia — **3.25**

42 KIMONOS de algodón estampado con ziper en el frente —— **2.75**

81 PANTALONES y bloomers de jersey importado —— **65 c.**

4 DOCENAS de magníficas zapatillas lisas y estampadas. (No hay todos los tamaños en cada estilo) —— **1.35** **1.65**

Otras, de razo y piel **3.25, 4.50** y **4.75**

Lunes 15:

LA ASUNCION DE NUESTRA SEÑORA

Nuestras eliminaciones Pre-Balance le ofrecen inumerables oportunidades en relación con sus regalos del lunes. Nuestros Departamentos de Objetos de Arte, Abanicos, Joyería, Medias, Pañuelos, Carteras, etc. están repletos de regalos exquisitos y finos a precios bajísimos.

Prestigie sus regalos con la etiqueta distinguida de EL ENCANTO

El Encanto

Utilice este cupón para hacer sus compras por correo

EL ENCANTO. Habana.

Cantidad ____ Talla ____ Color ____

Nombre ____

Dirección ____

Localidad ____ Provincia ____

M.E.C.D. 2016

9A SECCION Z

TELEFONOS:
Dirección M-2856
Jefe de Redacción M-1287
Sección de Sports. M-7912

DIARIO DE LA MARINA

TELEFONOS:
Quejas M-7911
A. Clasificados . . M-7915

9A SECCION Z

AÑO CVI — ACOGIDO A LA FRANQUICIA POSTAL — LA HABANA, MARTES, 9 DE AGOSTO DE 1938 — EL PERIODICO MAS ANTIGUO DE CUBA — PAGINA TRECE

LA ACTUALIDAD

LOS MARTIRES DE ESPAÑA

Gordón Ordás, doble embajador y tribuno único, ha afirmado reiterada y categóricamente que sus camaradas españoles no persiguieron a los católicos.

Para contestarle, nos limitaremos a extractar algunos informes y datos recogidos por la muy concienzuda y muy fidedigna revista «Letres de Rome», «Cartas de Roma», en su ensayo «Los Mártires de España».

Después de escrupulosas investigaciones hechas personalmente en las casas generales establecidas en Roma, ha llegado a reunir 1,411 nombres de religiosos cuya muerte está demostrada, «de una manera cierta». Más adelante, la cifra de los casos incontrovertibles, subió a 1,475.

Si se agregan a éstos los nombres de aquéllos «cuyo asesinato parece cierto, aunque su muerte no haya sido anunciada oficialmente, y de los desaparecidos sin dejar rastro, «el número de víctimas pertenecientes a 29 congregaciones, asciende a 5,000.

Añádanse a éstas, los mártires de las órdenes religiosas femeninas; y las monjas violadas y mutiladas.

En cuanto a las víctimas del clero secular, «Cartas de Roma» ha comenzado su investigación. Se ha de advertir que varias de las diócesis están todavía parcialmente en poder de los rojos, por lo cual no se ha podido hacer la lista definitiva que duplicará seguramente el número de los asesinatos.

He aquí algunos datos de esta investigación:

Toledo: 186 (media diócesis en poder de los rojos).

Burgos: 8 (8 desaparecidos). Sólo en una pequeñísima parte de la diócesis, situada al N., dominaron algún tiempo los rojos.

Avila: 50 (en los 6 arciprestazgos que estuvieron en poder de los rojos. La diócesis tiene 20 arciprestazgos; la parte roja es eminentemente rural; formada por 76 pueblos, no en todos residía sacerdote).

Ibiza: 21 (la diócesis es pequeñísima).

Oviedo: 118 (son 113 sacerdotes diocesanos, 3 extradiocesanos, 1 diácono, 1 subdiácono; habría que añadir todavía 20 sacerdotes muertos a consecuencia de los malos tratamientos y los 30 religiosos cuyo sitio es otra sección. Total: 168 víctimas en la diócesis de Oviedo).

Menorca: 38 (sigue aún esta diócesis en poder de los rojos).

Plasencia: (Extremadura) 22.

Vitoria: 41 (son 35 diocesanos, 5 extradiocesanos y uno no identificado; 6 religiosos hallaron también la muerte en la diócesis. Total: 47. La lista tomada del Boletín Oficial de la Diócesis, no trae el nombre de don Pedro Asúa y Mendía, sacerdote arquitecto, autor de los planes del gran Seminario de Vitoria, del que consta que lo aprisionaron los rojos y no se ha sabido nada más de él).

Málaga: 108, de ellos 7 extradiocesanos, y 4 seminaristas.

Santander: 71, de ellos 9 extradiocesanos, y 13 seminaristas.

Sevilla: 22.

Coria: 2.

Hay que incluir, por lo tanto, en el martirologio español, 647 nombres más. A medida que las provincias están siendo liberadas, va recibiendo «Cartas de Roma», «noticias abrumadoras». Véanse algunas procedentes de tres diócesis recientemente reconquistadas:

Barbastro: contaba 160 sacerdotes, quedan 31; por consiguiente 129 asesinados.

Lérida: eran los sacerdotes de 425 a 450; parecen quedar unos 85; las víctimas, por lo tanto serán unas 350.

Tortosa: de 500 sacerdotes no sobreviven 150; luego hubo en esta diócesis 350 víctimas.

Suman 83 sacerdotes seculares asesinados por los rojos.

No ha recibido todavía la mencionada publicación italiana informes exactos de la mayor parte de las diócesis que todavía están parcialmente bajo la dominación roja como Alicante, Orihuela, Almería, Cartagena, Murcia, Ciudad Real, Córdoba, Cuenca, Gerona, Granada, Guádix, Jaén, Madrid, Alcalá, Segorbe, Sigüenza, Solsona, Tarragona, Seo de Urgel, Valencia y Vech. Pero calcula que el número de víctimas será, por lo menos, igual a los de Toledo, Barbastro, Tortosa y Lérida. Por lo tanto, las cifras dadas por la Jerarquía española el primero de Junio de 1937 crecerán de tal modo que «el número de víctimas—habla «Cartas de Roma»—superará a 11,000.

De estos sacerdotes y de estas monjas, no ha habido ninguno que, puesto en la alternativa de escoger entre la apostasía o la muerte, hayan escogido la apostasía. Sacerdotes que salen de las cárceles con la sonrisa en los labios, perdonan a sus verdugos; los abrazan porque «les abren las puertas del cielo», y mueren gritando «Viva Cristo-Rey».

«Cartas de Roma» detalla algunos de los hechos sádicamente vandálicos de los rojos contra las iglesias católicas y las torturas que dieron a muchas de sus víctimas.

Pero esto irá en capítulo aparte.

León ICHASO

EN LOS MOMENTOS DE GUERRA, LA FINALIDAD DE LA LEY DEBE SER ELIMINAR A LOS ENEMIGOS, DICE EL "MINISTRO DE JUSTICIA" ROJO, GONZALEZ PEÑA

ZARAGOZA, agosto 8. (SE).—Uno de los mayores sarcasmos, entre los muchos que ofrece la llamada «República española», es sin duda, ese de que un delincuente, recargadísimo de antecedentes penales, desempeñe, o diga desempeñar, el ministerio de Justicia. Sarcasmo sobre sarcasmo. Porque ¿qué justicia es esa?...

Ello es que González Peña—a él aludimos, como el lector no habrá tardado en sospechar—titulado «ministro de Justicia» del sedicente Gobierno de Barcelona—siguen las ironías sangrientas...—acaba de hacer unas declaraciones a uno de esos que representan en Madrid el papel de periodistas.

«La Justicia ha de ser la misma siempre», empieza por decir González Peña, para que nadie llegue a pensar que semejante sujeto ha modificado su concepto sobre eso que él llama «justicia». Es decir: González Peña piensa ahora lo mismo que en 1934, por ejemplo, cuando inducía al asesinato y al saqueo en Asturias y cometía por su propia mano el desvalijamiento de la Sucursal del Banco de España en Oviedo, y se alzaba con catorce millones de pesetas.

Y continúa el reo de tantos delitos, hoy ministro rojo, González Peña: «En los momentos de guerra, la finalidad de la ley debe tender a «eliminar» a todos los enemigos del Estado, sin olvidar que la retaguardia tiene la obligación de purificarse por sí misma y que los órganos de Justicia han de tener un carácter muy singular, francamente expeditivo, para que la justicia sea rápida, ejemplar...

Fíjese el lector en la palabra que sirve de base a todos los párrafos transcritos: «eliminar». He aquí el verbo predilecto de los rojos, cuando prefieren el eufemismo a la expresión directa. Eliminar equivale nada menos que a recomendar el asesinato. Más aún: a imponerlo. Porque lo dice quien puede y sabe hacerlo. Y por si fuera poco eso de eliminar, González Peña añade lo de «justicia expeditiva» y esto otro: «los órganos de aplicación deben ser de gran dinamismo y agilidad... «Las patrullas de milicianos que sacaban de sus casas, en Madrid, verbi gracia, a las personas decentes y las mataban impunemente, eran, indiscutiblemente, muy ágiles, muy expeditivas, muy dinámicas... ¡Así quiere González Peña que sea la policía roja, la magistratura roja... El crimen a domicilio y con credenciales.

Y no cabe alegar ignorancia, porque el tal sujeto no siente escrúpulos en seguir hablando de esta manera: «El menos observador podrá ver cómo hoy los tribunales populares, los Juzgados, tanto los de primera instancia como los municipales, las salas de lo civil e incluso las de lo Criminal, han quedado relegados a lugares muy secundarios. En términos de comparación casi podríamos decir que han desaparecido, dado el desarrollo que han adquirido aquellos otros tribunales enteramente nuestros, del pueblo»... Más aún: actualmente sólo hay delitos de orden político»...

De suerte que nadie se llame a engaño. El funcionamiento de la administración de justicia en la España roja no tiene nada que ver con el Derecho sino con la política. Y lo que es peor, francamente horrendo: una política que, según la entienden hombres y cuadrillas del Frente popular, es el crimen en todas sus formas y realizaciones.

Dígasenos si el ministro rojo de esa falsa y criminal Justicia no debiera llamarse mucho mejor algo por este estilo: gestor de asesinatos y saqueos...

Niñas Españolas extraídas a Orán por los rojos

ORAN, agosto 8. (SE).—En el correo francés «Menjau» han llegado de Barcelona ochenta niñas, que han sido arrancadas del seno de sus familias por los dirigentes bolchevistas. Con ellas han hecho el viaje el canciller del cónsul marxista en Orán, el presidente de la llamada Casa de España y un dirigente de la U. G. T.

Al desembarcar, un grupo de desharrapados cantó La Internacional y con el puño en alto, acompañaron a las niñas hasta sus alojamientos Como durante el trayecto algunos transeúntes contestaran al saludo comunista extendiendo el brazo con la mano abierta, se produjeron incidentes, siendo apedreados las mencionadas personas por los comunistas.

Una de las niñas, al isar tierra, lanzó un grito de «¡Viva Franco»!, produciéndose gran revuelo. Muchas de las niñas lloraban por haber sido arrebatadas de los brazos de sus madres, que quedan en la zona roja.

Una muchacha de quince años provocó una emocionante escena, al tratar de impedir que la separasen de su primita, cuya madre se la había recomendado antes de partir para Orán.

Las niñas van a alojamientos nada apropiados y algunas de ellas han sido entregadas a moras que se entregan a la prostitución.

UNA CARTA DEL SEÑOR GORDON ORDAS

Con motivo del artículo que recogimos nosotros de la acreditadísima revista «América», de Nueva York, con el título de «El inmune Embajador tráfica en mercados de municiones», hemos recibido una atenta carta del Sr. Gordón Ordás. No se refería este artículo a él: el Embajador inmune a que se refería la revista, es el Sr. de los Ríos, D. Fernando. Incidentalmente, no obstante, se habla en él de unos aviones que se suponen comprados por el Sr. Gordón Ordás en Norteamérica, y que se dicen llegados a poder del general Cedillo.

El Sr. Gordón Ordás, que afirma conocer nuestro espíritu de justicia y estar seguro de que desearemos saber la opinión de la parte contraria, nos transcribe una declaración oficial de la Secretaría de Relaciones Exteriores de México, con motivo de la publicación en una revista de aquella capital de la misma acusación, declaración en que se hace constar que la acusación es «totalmente calumniosa», y que el Sr. Gordón Ordás merece del gobierno mexicano «la más absoluta estimación y confianza».

El Sr. Gordón Ordás reconoce que la afirmación de la revista «América» no es anónima. Recogimos nosotros el artículo en que de paso se la incluía, por ser deber y misión de todo periódico servir a sus lectores informaciones de interés, sobre todo, cuando las autorizan, como en este caso, el nombre de una revista de gran prestigio y de un articulista de gran consideración. La revista «América» dió esta información el 30 de julio del año actual, número 17 del volumen LIX. Dirige esta publicación Francis X. Talbot, y figuran en ella personalidades de alto relieve de los Estados Unidos. El artículo en cuestión lo firma Joseph Bernard Code, profesor de Historia en la Universidad Católica de Washington, y no sólo la revista lo anunciaba en su portada, sino que en su página primera llamaba asimismo la atención sobre él, y decía estas palabras del autor:

«—He was courageous because he knew his facts, accurately, and his facts have not been faced by the Washington Embassy of Spain...»

Tenemos esta revista a disposición de quien la quiera ver, y estas palabras suyas nos obligan a extractar la carta del Sr. Gordón Ordás, recogiendo de ella exclusivamente y con verdadero gusto y deseo de justicia, el punto circunstancial que a él se refiere. De sus demás apreciaciones no podermos juzgar hasta que el señor de los Ríos se decida a exigirle al señor Code las pruebas de lo que dice ante los tribunales de justicia, que en los Estados Unidos son bastante de fiar, en cuyo caso publicaremos la sentencia con toda satisfacción.

EL HIJO DE PRIETO Y OTROS VARIOS "ENCHUFISTAS" HAN PREFERIDO PERDER SUS PUESTOS A INGRESAR EN FILAS

La España nacional combate por sus tradiciones, y la otra por influencias exóticas, dice un general británico

Un redactor de un periódico polaco que estuvo en el frente marxista dice que los compatriotas que luchan del lado de los rojos, no son comunistas sino desempleados engañados

VARSOVIA, agosto 8. (SE).—Un importante periódico de esta capital publica un interesante artículo sobre la guerra de España, escrito por un redactor del mismo, que ha regresado recientemente de una visita a los frentes rojos.

Dice, entre otras cosas, que ha podido comprobar que los «voluntarios» polacos que luchan en las filas hispano-soviéticas no son comunistas, sino únicamente obreros sin trabajo, que, ante las fantásticas promesas que les hicieron, se enrolaron para luchar con los rojos, pero que todos ellos están deseando regresar a su patria, en vista del engaño de que han sido víctimas.

Ni los anarquistas quieren volver a Barcelona

hace días se encontraban en esta ciudad

BAYONA, agosto 8. (SE).—Desde dad siete anarquistas procedentes de Barcelona.

Las autoridades francesas procedieron a su detención como elementos indeseables, y al tratar de ser repatriados se han negado a volver a Barcelona, pidiendo que se les dejase marchar a México.

El hijo de Prieto y otros ante la «movilización»

PARIS, agosto 8. (SE).—Se sabe que el «gobierno» de Barcelona había requerido a Luis Prieto, agregado financiero a la Embajada roja en Londres; a Jeronónimo Bujeda, delegado del Ministerio de Hacienda en Europa, y a José Ignacio Aldama, director de Nid-Alantic, para que se presentaran a cumplir la orden de movilización que les afecta, a pesar de sus cargos.

Los tres, sin embargo, se han negado a ir a Barcelona, prefiriendo dejar los cargos antes que atender el requerimientos de Negrín.

Lo que el Komintern quiere en España

PARIS, agosto 8. (SE).—«Le Matin» comentando el reciente manifiesto de la Internacional Comunista, escribe:

«El Komintern se burla de la defensa de la democracia como de la camisa del último campesino ruso. Lo que quiere es establecer en España un régimen intolerante, al estilo de Moscú, con horca, fusilamientos y tiros de revólver en la nuca después de las declaraciones **espontáneas**».

Pregunta después por qué, sabiendo esto, se sigue reclutando voluntarios para servir a los amos de Moscú.

Testimonio de un general inglés

LONDRES, agosto 8. (SE).—Se ha hecho público un informe del General Walch, que fué miembro del Consejo Superior de Guerra, acerca de su reciente viaje por la España Nacional.

En este informe, que es muy extenso, se recogen datos interesantísimos sobre la organización del Ejército Nacional y su diferencia con el de la España roja.

Observa el general que se caracteriza la acometividad del Ejército de Franco por la eficacia y prestigio de sus mandos y por elevado ideal que mueve a los soldados.

En la España nacional se combate por sus tradiciones, mientras que en la otra zona se lucha por influencias exóticas.

En la zona roja sólo hay cinco divisiones quep ueden acometer ofensivas, que son cinco brigadas internacionales, pero quedaron tan deshechas en los combates de Teruel que todavía no se encuentran en condiciones de rendir ningún resultado rápido en la campaña del Mediterráneo.

El ejército rojo está mal mandado. Sus oficiales carecen de preparación militar y de estímulo.

Refiere el caso de un oficial de Marina, al que se le obligó a estar en su puesto porque de lo contrario sería detenida su familia. El oficial de marina, en efecto, estuvo en su puesto, prestando servicio, pero aconsejó a su mujer que huyera, y en cuanto lo hizo, el oficial, que mandaba un sumbarino, desapareció con el barco, sin que se haya vuelto a saber de él en Barcelona.

Las coacciones y amenazas sobre la oficialidad roja tienen el grave inconveniente de que se rebelen a la menor ocasión.

Sigue refiriendo el informe todos los desaciertos del mando rojo, haciendo resaltar la enorme superioridad de organización y técnica del Ejército que acaudilla el Generalísimo Franco.

NO SERA SUBASTADO EN PARIS EL FAMOSO PATIO DE LA INFANTA

Grupos escolares españoles pasarán un mes en Berlín invitados por el Municipio

OVIEDO, agosto 8. (SE).—El presidente de la Diputación ha anunciado su propósito de proceder a la repoblación de diez hectáreas de monte en Cestedo.

Grupos escolares españoles han marchado a Lisboa y Berlín

VITORIA, agosto 8. (SE).—Han marchado a Lisboa dos grupos de escolares españoles, acompañados por los inspectores doña María Cruz Rubio y don Antonio Onieva.

Después embarcarán con dirección a Alemania, donde pasarán un mes invitados especialmente por el Municipio de Berlín.

Ha sido suspendida definitivamente la venta en pública subasta del famoso Patio de la Infanta

ZARAGOZA, agosto 8. (SE).—El Alcalde, señor Parellada, publica la siguiente nota explicativa en relación con asunto tan debatido recientemente en esta ciudad:

«El interés que en Zaragoza ha suscitado la famosa subasta del llamado patio de la Infanta, anunciada para el día 30 del mes de junio próximo pasado, en la capital de la nación francesa, merece alguna explicación por mi parte, siquiera sea para calmar la justificada curiosidad del vecindario en relación con el asunto.

Practicadas por esta Alcaldía cuantas gestiones se han considerado necesarias, dentro, claro está, del más exquisito cuidado por los intereses de la ciudad, encaminadas a procurar, el rescate de la citada obra arquitectónica se ha venido en conocimiento de que la propietaria se vió impulsada por unos acreedores a promover la venta del antiguo y artístico patio de la casa de Zaporta. Pero habiendo conseguido esa señora reunir, al fin, la suma indispensable para saldar su deuda con los prestamistas, no ha considerado necesario deshacerse por ahora del famoso patio, y la venta en pública subasta ha sido definitivamente sus pendida.

No hay, por tanto, nada de lo dicho, y estas son las únicas explicaciones que la más elemental prudencia me aconseja dar por el momento.

En nombre del vecindario zaragozano, y muy especialmente de los amantes de nuestro tesoro artístico, hago público testimonio de mi agradecimiento a cuantos han contribuído o han ofrecido contribuir a la suscripción abierta para la adquisición del patio de la Infanta. A los donantes les serán inmediatamente devueltas las cantidades aportadas.»

LONGINES
Fijo como el sol
CUERVO & SOBRINOS
Los joyeros de confianza
SAN RAFAEL Y AGUILA

DR. MANUEL VILLAVERDE
Médico de la Clínica del Profesor Gregorio Marañón, de Madrid.
Medicina General. Secreciones Internas. Consulta previo turno.
Teléfono F-3532. — Calle 17, número 11. — Vedado.
De las Universidades de Madrid y de La Habana.

Después de un avance nacionalista en la zona roja, el capellán vuelve a filas llevando a 53 milicianos

Otro capellán navarro hace el interesante relato en la carta dirigida a una hermana suya, que es maestra en esa Región, afirmando que cuanto dice en su misiva es histórico

PAMPLONA, agosto 8 (SE).—En «El Pensamiento Navarro» se publica la siguiente interesante información:

Hace unos días nos fué entregada una carta fechada en el frente de Teruel en los últimos días de mayo que cuenta un hecho que acaeció en operaciones de aquel frente el mismo día que «El Tebib Arrumi» elogió por la Radio Nacional a unos Tercios de Requetés.

Un capellán de una Bandera de Falange de Navarra es el protagonista de esta otra hazaña que vamos a referir.

Siguiendo las normas establecidas, omitimos el pueblo, el número de la Bandera, nombres de los Tercios y otros detalles; pero, salvo estas pequeñas cosas, el relato lo publicamos tal y como lo dice la carta, que es de otro capellán navarro y va dirigida a su hermana, que es maestra de una de las escuelas de Navarra.

¡Y ahí va la hazaña!

—

«El día que los L y M. tomaron en brillantísimo ataque la ermita de Mosqueruela, estábamos admirados de lo bien que operaron, y un capellán de la..., Bandera de Navarra, que estaba con nosotros, entusiasmado, dijo al Comandante:

—Yo me voy.

—Pater: lleve un fusil—le dijo el comandante.

—No me hace falta. Me bastan mis prismáticos. Y sin detenerse se dirigió al pueblo.

A los pocos metros, se perdió entre los matorrales. Llegó la noche. Todos comentaban: ¿Qué habrá sido del capellán? Ha ido al pueblo, y éste está aún en poder de los rojos. Habrá sido hecho prisionero—decían otros—. Pasó la noche y pasaba la mañana del día siguiente, y nadie sabía nada y el pesimismo se iba extendiendo. Al filo del medio día, el centinela dió la voz: ¡Atención! ¡Se acerca el enemigo! Se adelanta el oficial, y ordena:

—¡Muchachos! Todos a la trinchera, con el fusil y el correaje puestos.

El comandante se ha colocado en el puesto de observación y, con ayuda de los prismáticos, sigue todos los movimientos del enemigo y, de repente, exclama:

—¡Qué veo! El Pater a la cabeza de una columna de rojos. Todos alerta, y nadie dispare.

Se van acercando, y cuando están a distancia de cincuenta metros, el centilena grita:

—¡Alto! ¿Quién vive?

—España. Soy el Pater de la... Bandera que llega con 53 rojos, y que desde este momento cada uno de ellos es rojo y gualdia.

Al oir esto, todos saltan de las trincheras y acuden a recibir a los que se acercan. El comandante saluda a todos y felicita al Pater por su hazaña, y dice:

—Pater: Explíquenos. ¿Cómo ha sido esto?

Y el Pater, muy sonriente, mirando a sus nuevos hijos, dice:

—Que hablen éstos.

El comandntae indica con un gesto al que parecía más despejado, para que tome la palabra, y empieza:

—Pues, verá usted. Estábamos un grupo de ocho acoquinados en el rincón de la entrada de una casa, pensando en el lugar un poco más seguro en que pudiéramos pasar la noche y descansar nuestros huesos, pues ya casi no nos queda otra cosa, cuando ha aparecido delante de nosotros este señor, y, con un lenguaje raro, nos ha dicho:

—Yo soy un cura. Yo vengo con los soldados de Franco para celebrar la Misa en los montes y pueblos que vamos conquistando para España; para perdonar sus pecados, para ayudarles a morir santamente cuando caen heridos en los avances; para abrirles las puertas del Cielo cuando mueren en los campos de batalla. Yo no traigo arma alguna. Mirad (y palpa sus bolsillos y pone los brazos en cruz para que nosotros pudiéramos comprobar con nuestros sentidos). Vosotros, ahora, podéis matarme. Tenéis armas. Yo no, y podéis llevarme prisicnero, pero...

Yo os propongo el venir conmigo a la España Nacional. Se os dará vestidos, buen alimento, medios para que tengáis alma sana en cuerpo sano. En una palabra: medios para triunfar en esta vida y ganar la eterna.

—Tan convencidos quedamos con sus palabras, que no hemos dudado un momento en venir con él a don quiera llevarnos.

Los demás hablaron en términos parecidos.

Hechas estas aclaraciones, se fueron formando grupos, en los que se dialogaba muy animadamente. Nuestros soldados daban tabaco, alimentos, etc., a los prisioneros, y en éstos se veía el agradecimiento.

No dirás, María que no digo cosas de la guerra. Si quieres, les escribes a tus discípulos. Es histórico.

Tu hermano.»

TOMATE
RAFEL
TRIPLE-CONCENTRADO

Dr. ROSATI
DENTISTA
O-Reilly 67 — Tel. A-9422

COMIENZAN LAS MANIOBRAS MILITARES FRANCESAS

GRENOBLE, agosto 8 (AP).—El ejército alpino francés comenzó hoy sus maniobras de verano en la región montañosa que linda con Italia.

El general Robert Auguste Touchon, jefe del décimo cuarto cuerpo del ejército alpino, ocupó, con fuerzas de infantería y artillería el paso de Galibier y otros sectores siutados cerca de la frontera italiana.

Las maniobras alpinas, que durarán una semana, fueron precedidas por prácticas preliminares. Un destacamento de tropas de montaña emplazó baterías en el Mont Blanc, a 4,800 metros de altura y un cuerpo especial, compuesto de 600 hombres, escaló la cima de esa montaña.

"Podemos decir que han desaparecido los tribunales de Derecho y que no actúan más que Tribunales del Pueblo"

Han llegado a Orán, a bordo de un vapor francés ochenta niñas procedentes de Barcelona, que han sido arrancadas de sus hogares por los rojos, agentes de «trata de blancas»

127.000 FRANCOS SE PAGARON EN PARIS POR UN CUADRO DE GOYA

Una señora de Gijón consiguió recuperar alhajas valuadas en 65,000 ptas. que le robaron

PARIS, agosto 8. (SE).—En la Galería Charpentier se verificó la venta por subasta de una valiosa colección de cuadros artísticos procedentes de la testamentaría de un conocido aristócrata fallecido recientemente.

Alcanzó la máxima tasación, después de animado pugilato, un valioso cuadro de Goya, catalogado con el título de «La dama de la mantilla blanca», que, por fin, fué adjudicado a un coleccionador francés en la suma de 127.000 francos.

El total de los objetos artísticos subastados alcanzó la cantidad de francos 1.937.000.

ALHAJAS RECUPERADAS

GIJON, agosto 8. (SE).—Durante la guerra una señora que vivía en un chalet de Avilés, determinó esconder las alhajas que poseía, valoradas en 65.000 pesetas, enterrándolas en el jardín. Al ir ahora a recogerlas vió que habían desaparecido.

El jardinera de la casa ha confesado que, después de enterrarlas las sacó, apoderándose de ellas y llevándolas a un pajar, donde han sido encontradas.

SENTENCIAS RECAIDAS EN LOS ULTIMOS CONSEJOS DE GUERRA

ZARAGOZA, agosto 8. (SE).—Respecto a los consejos de guerra celebrados últimamente, la Auditoría de Guerra, informó en este sentido:

Tomás Ramón, condenado a la última pena. Fué hecho prisionero en el frente de Zuera. Es médico y tenía entre los rojos el cargo de Jefe Sanitario de Brigada.

Luis Prieto Miñana, condenado a igual pena y hecho prisionero en las condiciones del anterior. De profesión albañil, elevado por los rojos a la graduación de capitán. Comisario político y jefe de Milicia.

Joaquín Blanco Valdés, apresado con los anteriores, médico jefe sanitario de Brigada, condenado a reclusión perpetua.

Las penas capitales serán cumplidas luego de aprobadas por la superioridad.

CONSEJOS PROXIMOS

El Consejo de guerra permanente se reunirá en la tarde del sábado, en la Audiencia, para juzgar sumarísimamente a Victoriano Narres Varahona y Antonio Botella Monso, hechos prisioneros en la Catedral de Sigüenza, al ser tomada dicha plaza.

La sesión será pública.

LA SITUACION EN GALICIA

CAMPAÑA DE CALUMNIAS

Concedemos importancia al libelo dedicado por la propaganda roja a los hechos que dice sucedidos en territorio gallego, no porque la tenga en sí, sino porque los rojos difunden con verdadero interés, y abundan todavía por desgracia los espíritus ingenuos que consideran como de plena autoridad evangélica todo cuanto se les da en letras de molde. Por otra parte, este mismo libelo es muy a propósito para poner de relieve la mendacidad, la astucia y el cinismo con que proceden los comisionados por la España catalana para desorientar la opinión...

—Yo estaba allí...—dice el autor anónimo, cuando narra los sucesos desarrollados en Vigo los primeros días de la rebelión militar. Y debía estar, pero oculto, para que no lo encontraran. Sólo de esta manera pueden explicarse el cúmulo de falsedades que ya hemos hecho ver en su relato, y las que vamos a hacer ver aún, —ya que no habremos de cargarlo todo a su mala fe, tan grande.

Era D. Felipe Sánchez el comandante militar de Vigo en los momentos en que resolvió el ejército—como diría D. Alvaro de Albornoz—levantarse en poder moderador contra el despotismo de la República. Cuenta el autorcillo anónimo que D. Felipe hizo llamar a su despacho al capitán jefe de los guardias de Asalto en la ciudad, y lo hizo arrestar en él. «Un sargento de la Guardia, que se hallaba en complicidad con los militares rebeldes—continúa—, apenas fué arrestado el capitán, comunicó al teniente que el propio capitán le llamaba para que se presentase en la Comandancia también. Cayó el teniente en el lazo y fué igualmente aprisionado. Los sesenta guardias, privados así de sus jefes, no se movieron ya...»

Todo esto tiene trazas indudables de cuento chino para niños cándidos. Los hechos ocurrieron de este modo.

—«Viva España...!»

Dos tenientes de Asalto tenía Vigo, y se ignoraba en la Comandancia Militar la actitud en que pudieran colocarse a causa del movimiento. Constaba sin embargo que sus inclinaciones más bien iban al lado de los rojos que al lado de los azules, porque cuidara el gobierno de ir enviando en todas partes jefes con quienes pudieran contar para «la suya» los elementos del Frente Popular.

En la Comandancia se trató de este punto. Pero no se trató antes del choque que los soldados del capitán Carreiro tuvieron con las turbas—como dice el autor del libelillo—, sino después, y a raíz. El comandante D. Felipe Sánchez, quiso ser él mismo quien hablara, primero, con los dos tenientes, después, con el jefe de la policía secreta. El cuartel de Asalto y la Comisaría se hallaban en el mismo edificio.

En las ventanas de éste se encontraban las fuerzas parapetadas por disposición de sus superiores. Sería entonces la una de la tarde. Apareció en la calle de Taboada Leal el comandante, y lo vió inmediatamente el sargento de las fuerzas de Asalto, Sr. García. Este sargento era nacionalista: dijo así:

—Señores, ahí viene el comandante militar a enterarse de cuál va a ser nuestra actitud en este momento de tanta gravedad para nuestra nación. Yo quiero hacer constar que contra el ejército no...! porque entiendo que defiende la causa del orden...!

Terminó:

—Viva España...!

Todos los guardias de Asalto respondieron a la vez:

—Viva España...!

Inmediatamente, los dos tenientes fueron detenidos.

Así es como refiere estos sucesos Ricardo Gutiérrez, de Vigo, que no andaba durante ellos escondido tras la fuga, como el autor del libelo en cuestión, sino que intervino en ellos, y fué uno de los primeros ciudadanos que acudieron a ofrecerse a la Comandancia militar para la causa de España. Precisamente, fué en el edificio mismo de los guardias de Asalto, donde él prestó sus servicios los dos primeros días.

Otras falsedades

Y el librillo continúa... Pero no es cuestión de irlo analizando página por página. Recorrimos diez y nueve: hemos revelado en ellas sucesos amañados, sucesos inventados, sucesos desprendidos de sus causas con toda meditadísima intención. El crimen, para nosotros, es crimen donde quiera que se dé, quien quiera que lo cometa. Pero este mismo libelo no es al fin sino otro crimen, por la manera de presentar la generalidad de sus relatos y por las numerosísimas falsedades que hay en él.

Habla el autor, verbigracia, del médico de Redondela, a quien afirma que los nacionalistas «llevaron a varios lugares diciéndole siempre que era para acabar con él de un pistoletazo... A pesar de aquella horrible penalidad, que no figura en ningún código... el Dr. Bernárdez tuvo que comparecer ante un Consejo de Guerra...» Atribuye el autor la hazaña de las idas y venidas con el citado médico, a los guardias de Asalto, y ya resulta con ello muy difícil de admitir. Admitámoslo, no obstante, si esos guardias recordaban lo que hicieron los compañeros en doctrina y en moral del autor del librillo durante la revolución de octubre del 34. Porque no es cierto que no figure en Código ninguna esta penalidad. Figura en el código marxista. En octubre del 34, a las personalidades—seguramente, mucho más inocentes que el médico de Compostela—, que cogieron los marxistas en Oviedo, las encerraron en el Instituto. Cuando querían divertirse a su costa, las arrimaban contra un paredón, les decían que las iban a fusilar, y les apuntaban con el mauser. De pronto, se arrepentían:

—Lo dejaremos para mañana, —les prometían con dulcísima ternura.

De estas personalidades, el párroco de la Iglesia de Santa María de la Corte, D. Román Cossío, se volvió loco, lo que no impidió a los marxistas darle muerte. D. Nicanor de las Alas Pumariño, asturiano ilustre, Director de un Banco asaltado, robado e incendiado, murió a muy poco de estos sucesos, tras haber escapapado a la tremenda explosión del Instituto, con la que quisieron los revolucionarios terminar con todos sus prisioneros al saber la llegada de las tropas. No sea fariseo, pues, el autor de este librillo, que estos hechos que contamos sí que son rigurosamente auténticos y sí que los conoce todo el mundo...!

Y falta a la verdad cuando asegura que «los aparatos receptores de radiotelefonía, iban los falangistas a requisarlos durante la noche para sorprender a los que escuchaban las estaciones gubernamentales. «En diferentes partes de Galicia oyó quien esto escribe, en aquel tiempo, cuantas estaciones gubernamentales quiso, como la oían todas las personas con radio a quienes se les antojaba». En los primeros momentos—añade aún el autor—, este fué un crimen que se pagaba con la vida. En Chapela descubrieron los falangistas y los guardias a un grupo de siete muchachos de izquierda que estaban escondidos oyendo una emisión de Madrid, y los mataron en el acto.»

Esta sola relación bastaría para calificar este libelo de villanísimo manojo de calumnias. Suponemos que esos «siete muchachos de izquierda» a que el autor alude, fueron los siete significados comunistas de acción que en efecto, descubrieron los falangistas y los guardias, no «en los primeros momentos», sino al cabo de unos cuantos meses. Los pobres «estaban escondidos...» Estaban escondidos en un panteón—y era esta cosa que sí venían haciendo ya desde «los primeros momentos—, comunicándole a Madrid mediante la emisora que tenían en él, cuanto sucedía en Galicia. Fué el mismo Madrid quien los perdió, porque en su afán de darse por bien enterado, Madrid publicaba luego el resultado de sus espionajes sobre el movimiento de tropas, traslado de armas, situación de personas, etcétera.

Guardias y falangistas consiguieron localizar por fin a estos siete muchachos inocentísimos, y les sorprendieron a tiros una noche cuando más absortos se hallaban en su labor, sin darles tiempo para hacer uso de las armas que ellos tenían abundantemente. Este es el hecho: por el modo de contarlo, ya se ve que el autor de este librillo no quiso hacer historia, quiso hacer calumnia.

Pues todos los que cuenta, son así.

LA ESPAÑA DE HOY

TERCER AÑO DE GUERRA

¡Tercer año ya, Dios mío! ¡Si nos lo hubieran dicho el 18 de julio de 1936, no lo habríamos podido creer! Ni nosotros, los nacionales, ni los rojos; nadie, en España, podía sospechar ni admitir que la guerra civil entre la españolidad nacional y el comunismo llegaría a alcanzar tales proporciones en el tiempo, ni tantas profundidades en la significación universal. Afortunadamente, estamos recorriendo las etapas finales. El Generalísimo Franco lo ha dicho claramente: «En el curso del tercer año triunfal, España se verá libre del comunismo».

Ha acontecido con la guerra española cosa muy parecida a lo que sucedió con la Gran Guerra del mundo, la de 1914; también entonces se pusieron de acuerdo los técnicos, los economistas, los magos de las finanzas, los profetas más acreditados, y anunciaron que el conflicto debería ser necesariamente breve en su desarrollo, porque los medios económicos indispensables para la guerra se agotarían en el plazo de unos cuantos meses. Luego, a medida que se consumía el año 1914 y se iban pasando los primeros meses de 1915, se tuvo por cosa indudable el hecho de que Alemania agotaría sus posibilidades de combatir, antes de enero de 1916. Sin embargo, el mundo se desangró hasta fines de 1918. En España, los rojos proclamaron desde el primer momento su victoria en vista de que el Generalísimo Franco no poseía reservas de oro. Hay que decir, en justicia, que también los nacionales creímos siempre en un triunfo más rápido. Lo creíamos quienes no estábamos en todos los secretos del problema, porque la verdad es que Franco se preparó desde los instantes iniciales para una guerra larga. Hay, en favor de la España nacional, una excusa muy fundada: la de la cantidad y calidad de los enemigos que le han ido saliendo al paso. Este es el secreto.

**Al principio luchábamos con las fuerzas comunistas organizadas dentro de nuestro territorio; y claro está que si sólo de esas fuerzas se hubiese tratado, nos hallaríamos muy lejos ya de la guerra y hasta de sus consecuencias inmediatas. De pronto aparecieron en el horizonte español las brigadas internacionales, reclutadas en los bajos fondos de los países europeos y americanos, y esta circunstancia modificó esencialmente las condiciones de la lucha, determinando una situación que el Generalísimo de España tuvo que afrontar sin tener a mano los medios necesarios para ello. Derrotadas aquellas unidades que el comunismo extranjero enviaba a España, y obligadas a confesar más o menos paladinamente su desastre, se inició la gran campaña política contra la España nacional; campaña política que consistió en organizar en el mundo entero sistemas de auxilio y de apoyo al marxismo español, a tal punto que éste ha recibido, en dinero, en víveres y en material de guerra, cantidades que cuando puedan ser bien conocidas causarán asombro. Es incalculable la masa de elementos que el comunismo universal ha puesto en orden de combate contra España. Sin la genialidad de Franco, sin el ideal que anima a nuestro pueblo, sin la excelencia de la técnica militar desplegada constantemente y sin el valor de nuestro Ejército, no hubiera sido posible resistir una ofensiva, una presión, un cerco, un ahogo como el que los españoles han tenido que desbaratar y aniquilar. Oro, propaganda, prensa, intereses políticos, combinaciones de la Banca, armamentos, créditos, engaño, solida

HA SIDO CONSTITUIDA LA FEDERACION NACIONAL DE AJEDREZ

La crisis que hace tiempo venía padeciendo el ajedrecismo cubano ha tenido una feliz solución en la Federación Nacional de Ajedrez.

En los últimos días del pasado mes de julio quedó formal y legalmente constituída la «Federación Nacional de Ajedrez de Cuba» en trascendental junta de connotados ajedrecistas celebrada en el hotel «Packard».

José Raúl Capablanca, nuestra máxima capacidad ajedrecística, a la cabeza del mejor conjunto de jugadores de la Habana, hace tiempo estudiaba y analizaba la precaria situación del ajedrez en Cuba; y veía con tristeza cómo se desintegraban las bases fundamentales de nuestro ajedrez. Tal situación de «crisis creciente» no podía conducir sino a la destrucción de instituciones y valores que han constituído hasta ahora cuanto significa en ese sector. Particularmente, de un año a la fecha, se advertía una alarmante desarticulación y se hacía indispensable proteger la obra de cincuenta años de éxitos gloriosos. Era necesario oponer a una propaganda indocumentada una fuerza constructiva y sólida.

Y esa crisis ha tenido su clímax en la fundación de un organismo dirigido por verdaderos ajedrecistas y encaminado al restablecimiento moral y material de nuestro ajedrez: la «Federación Nacional de Ajedrez de Cuba».

La misma caótica situación ajedrecística reinante hace nacer con extraordinario vigor la Federación Nacional, por si no fuera bastante que su destino estará en manos de figuras tan prestigiosas como Capablanca, Corzo, Blanco, Romero, Pérez Gil y muchas más.

La junta del hotel «Packard» conoció de las diligencias practicadas oficialmente y eligió una Directiva, integrada por los señores siguientes:

Presidente: Juan Corzo y Príncipe.
Vice: Pedro Ignacio Pérez Gil.
Secretario: Rosendo Romero.
Tesorero: Carlos de Zaldo, Jr.
Director y Delegado en el extranjero: José R. Capablanca.
Vocales: Mario Figueredo, Héctor Peraza, Juan González, Armando Bucelos, Manuel Arriandiaga, Alberto García, José Fernández Valdés y Evelio Bermúdez.

Sin «bombos ni platillos», desterrando radicalmente la propaganda exhibicionista, se propone la Federación Nacional reunir en su seno a sociedades y ajedrecistas animados de un elevado y sano espíritu ajedrecístico. La Federación velará por la integridad del prestigio alcanzado por nuestro ajedrez, el mejoramiento de los jugadores y la armonía entre todos los ajedrecistas de Cuba.

Bajo la indiscutible capacidad y honorabilidad de Capablanca, Blanco, Corzo, Romero, Pérez Gil, etc., ocupará la Federación Nacional la posición a que tiene derecho, tanto dentro como fuera de Cuba.

La Federación Nacional radicará en la Calle Nueve, número 309, altos, Vedado, residencia de su presidente, don Juan Corzo y Príncipe, a donde pueden dirigirse las inscripciones, colectivas y personales, así como cuantas informaciones y detalles deseen los ajedrecistas; pues la Federación Nacional de Ajedrez de Cuba abre sus puertas a la buena causa del ajedrez y aspira a reunir en un solo «block» a todos los ajedrecistas de Cuba.

Evelio Bermúdez.

NATILLA DIO AL CIENFUEGOS LA LECHADA, 7 A CERO

Marrero estuvo muy mal defendido por sus players cuando más falta le hacía

Sometido a una fuerte prueba, en la que tenía que surgir el pitcher derecho más efectivo de lcampeonato, Pedro Jiménez (Natilla), del club Hershey, se presentó en forma excepcional el domingo por la tarde y derrotó a los players del club Cienfuegos, en el mismo home de estos últimos, con el convincente score de siete por cero.

Natilla no estuvo tan efectivo como otras veces en el departamento de strike outs. Sólo hizo abanicar la brisa a uno de los cienfuegueros, pero, hizo que le bateasen mucho por el infield, y entre sus compañeros y él se encargaron de completar los outs.

Marrero pitcheó también buena pelota. Sólo permitió cinco hits, y todos sencillos, pero, no recibió el mismo support de Natilla, a la hora buena, y errores cometidos por Rossé, en la tercera base, por Yero en la intermedia y por Pérez en el outfield abrieron campo para que el Hershey anotase sus carreras.

El score fué:

HERSHEY

	V.	C.	H.	O.	A.	E.
Del Sol, lf	3	0	0	0	0	0
Ruiz, rf-2b	4	1	1	4	2	0
Valdés, ss	4	1	0	4	4	1
Ortiz, cf	4	1	1	4	1	0
Nápoles, 1b	4	0	0	11	0	0
Fleitas, c	4	2	1	2	1	0
González, 3b	3	1	0	2	0	0
Bayón, 2b	1	1	1	0	1	2
Jiménez, p	3	0	1	0	4	0
Hernández, rf	2	0	0	0	0	1
Totales	32	7	5	21	13	4

C. STANY

	V.	C.	H.	O.	A.	E.
Fleitas, ss	3	0	0	1	5	0
Yero, 2b	5	0	0	5	1	1
Fábregas, lf-3b	4	0	2	0	0	0
Pérez, cf	4	0	0	4	0	1
Cortés, 1b	4	0	1	12	0	0
Rosse, 3b	1	0	0	0	1	3
Marrero, p	3	0	0	1	3	0
Delgado, rf	3	0	2	0	0	0
Juanes, (a)	1	0	0	0	0	0
Totales	35	0	7	27	11	5

a) bateó por Marrero en el 9o.

ANOTACION POR ENTRADAS

Hershey . . . . 002 010 004—7
C. Stany . . . . 000 000 000—0

SUMARIO:

Empujadores: Del Sol, Nápoles, Bayón, Jiménez 2. Tubeyes: Fábregas, Sacrifice: Del Sol, Bayón, Jiménez, Double plays: Ruiz a Valdés, Quedados en bases: Hershey 3, Stany 10. Strike outs: Jiménez 1 Marrero 3. Bases por bolas: Jiménez 3, Marrero 2. Gana: Jiménez. Pierde: Marrero. Tiempo: 2.12. Umpires: Pérez y de la Cantera. Anotador: José Torres.

LA VICTORIA DE WILD MONEY FUE LA QUINTA DEL MITIN

El excelente ejemplar corrió una de sus mejores justas de la temporada para triunfar

La victoria de Wild Money ocurrida anteayer ha sido la quinta del mitin de este excelente pur sang de Duncan Grant, del cual dijimos en la crónica que vió la luz en DIARIO DE LA MARINA el domingo anterior que si se descuidaba Linlace sería para el hijo de Wildair el triunfo en esa competencia en que iba algo subido de grupo.

Wild Money venía corriendo en grupos de 300 pesos. Así le fué reclamado a Grant hace algunas semanas para que el veterano caballista lo recuperara en la siguiente salida de este honrado pur sang a una competencia oficial. El domingo en grupo de 500 pesos y teniendo de rival poderoso a una potranca que vale mucho en fango, como Linlace, se creció para anotarse un éxito esplendoroso. Fué ardorosa la lucha final porque Whittle, un caballo que venció a grupos admirables en la última campaña invernal, fué destacado contrincante en toda la recta y hasta el final de la carrera, mientras Flo Along se apareaba casi a los líderes ya a la altura del poste del furlong. Pero Wild Money, bien manejado por Benito Goicochea, avanzó decisivamente en el último diciséis avo para obtener la victoria por medio largo.

Como un tributo de admiración a la consistencia de este pur sang y a los cuidados y atenciones que presta a su caballo el amable extranjero aplatanado que es Duncan Grant, debe mencionarse algo de lo que ha hecho Wild Money en sus últimas salidas. Es decir, que en los últimos dos meses ha corrido doce veces, triunfando en cuatro ocasiones, desembarcando en segundo lugar dos veces, cuatro en show, una en cuarto lugar y sólo en dos carreras ha dejado de producirle algo a su dueño.

AMATEURS ACES por DAN

—El Hershey en caja...
—El pitcher Del Monte.
—Una jugada del Polacero.

DEL BASE BALL AMATEUR:

Parece que el Hershey está «enseñando ya los dientes»... Y, está claro que los muchachos tendrán que hacer algo bueno, muy pronto, si quieren impedir que el team de Viego se gane el campeonato con mucha facilidad... Los partidarios del pitcher Marrero no están nada desilusionados por la derrota sufrida el domingo por el cienfuegos frente a Natilla Jiménez... Y señalan el número de hits permitidos por él en el juego para demostrar que es mejor que la estrella del Hershey... Un observador imparcial dice que la nota más curiosa del base ball amateur es que son contados los terceros bates que han respondido en la temporada...

Ealo sigue batallando por el champion bat de la Liga, y yo sigo riendome de los que insistían en afirmarme que Espinacas era un pobre hitter... Hasta ahora sólo me he equivocado con un jugador de base ball al considerarlo bueno después de haberle visto trabajar en pocos desafíos... Este player es Jackie Saltzgaver, la ex segunda base de los Yankees, a quien señalamos como una gran cosa, sólo para desilusionarnos después... Excepción hecha de Saltzgaver, siempre hemos acertado en nuestros propósticos, y eso que hemos visto cientos de reclutas en acción en sus primeros games... Ultimo tip: No pierdan de vista al zurdo Del Monte, del Cubaneleco, el muchacho podrá perder alguno que otro game, pero, tengan ustedes la completa seguridad que posee lo que se necesita para triunfar en el base ball... Brazo, control, buenas curvas y—lo otro...

Si el Teléfonos pierde definitivamente su puesto en la primera división del campeonato, sus partidarios tendrán que achacar el desplome a la falta de pitching consistente, y, a la caída que se ha dado el short stop González, que no ha bateado en ningún momento como se esperaba... El Atlético de Cuba se está caracterizando en base ball por que realiza su mejor esfuerzo en las segundas vueltas de todos los campeonatos... Hasta el presente no ha perdido un game en la segunda vuelta y, ha presentado un pitcher, el hermano de Tomás de la Cruz, que es el «Pedro Ulrich de 1938»... Los Tigres están jugando bonita pelota en estos días y serán difíciles de dominar...

El nuevo pitcher del Cubaneleco tiene condiciones... Pitchea con el mismo estilo de Agapito Mayor, aunque posee mucha más estatura... Estévez está jugando otra vez en forma en la tercera esquina y si continúa como va resultará un candidato de fuerza a los honores del mejor third-baseman... Incidentalmente, la entrada de Israel Rodríguez ha hecho más fuerte la competencia alrededor del tercer saco en estos días... Esta semana tendremos dos días de base ball amateur... El viernes 12 y el domingo... Y en cada programa habrá una nueva excitación... Los Caribes se quejan de la falta de prácticas... Dicen que, por tener a varios de sus players regulares en el interior, los ensayos no pueden efectuarse como es debido... El Polacero Díaz le robó un hit a Alfonsito Rodríguez y una carrera más al Cubaneleco, en el encuentro del domingo... Con un hombre en tercera y dos outs, Alfonsito conectó un single por el right field, pero, no contó con el Polacero y éste lo sacó en la inicial con un precioso tiro... Esta es la cuarta vez en la temporada que el Polacero realiza esa hazaña...

La Universidad no ganará, quizás el pennant de la Liga Nacional, pero, Güines tiene la satisfacción de haber contribuído con dos players de valía al alza experimentada por los Caribes... Se trata del Polacero Díaz y de la segunda base Pérez... Sergio Cervantes, outfielder del ADC, ha retornado al juego, pero, aún no se encuentra bien de la pierna... Como resultado, ha perdido el 60 por ciento de su efectividad... La lluvia mató a Mendizábal el domingo... El pitcher adecesta estaba trabajando admirablemente frente al Naval, pero, después de un chaparrón que duró más de media hora, perdió la efectividad y tuvo que ceder el box... Entonces entró Castillo, y el pobre hurler, que tanto gustó en sus primeras salidas, fué bateado duramente Castillo reúne todavía las condiciones de que hablaron los críticos, pero, va con mucha frecuencia a la playa, lo que le ha aflojado los musculos, y como resultado, ya no tiene la misma velocidad de antes.

Uno de los equipos más disciplinados del campeonato es el Fortuna... Los muchachos obedecen ciegamente al manager Cordeiro y esto tiene encantado a los fanáticos... Chichí Córdova todavía se acuerda de aquella decisión del umpire De la Cantera que le arruinó un aparente triunfo sobre el Cienfuegos... «Si no nos hubiesen quitado el home run de Panchón Hernández, a estas horas estaríamos en primera división»—dice Chichí... El outfield de la Universidad es uno de los más ligeros del campeonato, y probablemente, uno de los que más terreno cubre en los games... El famo trío del ADC ha quedado hecho tierra... El único que queda en condiciones es Justo Pérez, y ya se va agotando... El ADC le presentará el domingo un nuevo pitcher al Cienfuegos... El Naval espera los servicios de un hurler que, según dicen, es mejor que Del Monte, el nuevo as del Cubaneleco... Este Del Monte, incidentalmente, es el famoso «Mingolo» de que hablaba el delegado del Fortuna...

UNA GRAN VICTORIA EN BASE BALL SE ANOTARON LOS BOYS DEL FERROVIARIO FRENTE A LA NOVENA DEL BOHEMIA

Batearon bien los Pulgarcitos para conquistar al equipo de Bohemia. En el otro match celebrado, el Seyca se impuso ante el zurdito Sáenz, de Carteles

El club Seyca derrotó al equipo de Carteles, una por cero, y el Ferroviario, con score fácilmente de Bohemia, con score de 14 por 4, para darle un día malo a las revistas, en los juegos celebrados en los terrenos ferrocarrileros en la tarde del domingo último.

Los muchachos de «El Encanto», ganaron apoyados en el buen pitchin desplegado por Valdés, que no permitió más que cinco hits en el game. El zurdito Carlitos Saenz también pitcheó buena pelota por Carteles. Dejó al Seyca en tres hits, pero, tuvo la mala suerte de que J. Xiqués le ligó uno muy oportuno en el primer inning, para empujar la carrera de Castillo y eso le decidió el game.

Fué interesante ver el duelo de pitchers que se registró después de ese primer inning. Los dos lanzadores se mantuvieron firmes y ofrecieron una performance interesante que se extendió hasta el último momento, pero, los empleados del Encanto jugaron mucho a la defensiva, especialmente el pitcher Valdés, que aceptó siete rollings por su direccion y ésto decidió el game.

En el segundo desafío, el batting libre de los Pulgarcitos, que conectaron 14 hits de distintos metrajes, decidió. Santana triunfó como pitcher y bate. J. González bateó bien, y Marroquí empujó tres carreras.

Los scores:

CARTELES

	V.	C.	H.	O.	A.	E.
Canut, 1b	4	0	1	15	0	1
Gutiérrez, ss	3	0	0	0	2	0
Vila, 3b-2b	2	0	0	1	1	0
Ordóñez, rf	2	0	0	0	0	0
Alvarez, cf	3	0	2	0	0	1
Castellanos, 2b	2	0	0	0	3	0
Valdés, lf	3	0	1	0	0	0
Valdés, c	3	0	0	6	0	0
Saenz, p	3	0	0	0	3	0
Wellerle, 3b	1	0	1	0	1	0
Netto, rf	1	0	0	2	0	0
Santa Cruz 3b.	2	0	0	0	1	0
López, a	0	0	0	0	0	0
Totales	29	0	5	24	11	2

SEYCA

	V.	C.	H.	O.	A.	E.
Castillo, 2-3b	4	1	1	4	3	0
Xiqués, 1b	4	0	1	13	1	0
Alvarez, ss	1	0	1	1	2	0
Méndez, lf	3	0	0	2	0	0
López, c	3	0	0	3	1	0
Entrialgo, 3b	2	0	0	0	3	2
Alvarez, rf	3	0	0	0	0	0
Del Toro, cf	3	0	0	2	0	0
Valdés, p	3	0	0	2	7	0
Martínez, 2b	1	0	0	0	1	0
Totales	28	1	3	27	18	2

a) bateó por Gutiérrez en el 9o.

ANOTACIÓN POR ENTRADAS

Carteles . . . . 000 000 000—0
Seyca . . . . . 100 000 000—1

SUMARIO:

Empujadores: Xiqués, Tubeyes: Alvarez. Bases robadas: Xiqués, Alvarez 2. Double plays: Valdés a Castañeda a Xiqués; Castillo a Alvarez a Xiqués. Strike outs:: Saenz 5. R. Valdés 2. Bases por bolas: Saenzs: 2. Valdés 1. Tiempo: 1.45. Umpires: García, y Banderas. Anotador: Guillermo Conejo. Quedados en bases: Cartels 2, Seyca 3.

FERROVIARIO

	V.	C.	H.	O.	A.	E.
Piedra, lf	4	0	1	2	0	0
Laria, ss	5	1	1	2	2	1
Ramos, rf	4	1	2	1	0	0
González, cf	5	3	1	3	0	0
González, 1b	5	2	2	10	0	0
R. Laria, c	3	1	1	6	0	0
A. Piedra, 2b	2	1	1	0	1	0
Marroquí, 3b	4	1	2	1	2	0
Santana, p	4	1	2	0	4	0
Infante, 2b	1	2	0	0	2	2
Quesada, c	2	1	1	1	0	0
García, rf	0	0	0	1	0	0
Totales	39	14	14	27	11	3

BOHEMIA

	V.	C.	H.	O.	A.	E.
Castellanos, ss	3	0	0	0	0	0
Santana, ss	4	0	0	3	3	1
López, 3b	4	0	0	7	2	2
Figueras, 1b	3	1	0	11	0	2
Guzmán, 2b	2	1	0	1	1	0
Durán, cf-c	3	0	1	1	4	3
García, c	2	0	0	1	0	0
Truebas, lf	2	0	0	1	0	0
Báguenas, p	1	0	1	1	1	0
Vinajara, lf	2	0	0	1	1	0
Trillo, cf	3	0	1	0	0	0
Soto, rf	2	1	1	0	0	0
Placencia, p	1	0	0	0	1	0
Rosa, a	1	1	0	0	0	0
Totales	33	4	4	27	13	8

a) bateó por Guzmán en el 9o.

ANOTACION POR ENTRADAS

Ferroviario . . . 000 213 701—14
Bohemia . . . 000 000 202— 4

SUMARIO:

Carreras empujadas: González, Laria, Marroquí 3, Laria, Ramos, Quesada 2, Santana, Soto 2, Trillo 1. Tubeyes: González, J. González, Marroquí, Ramos. Sacrifice: Piedra. Bases robadas: J. González, Laria,, Quesada, Infante 4. Marroquí, Soto, Rosa. Strike outs: Santana 8. Báguenas 1. Placencia 0. Bases por bolas: Santana 3. Báguenas 0, Placencia 4. Ded ball: Placencia aInfante; Placencia a Marroquí. Wilds Placencia. Quedados en bases 2. Ferroviario 4. Tiempo: 2.50. Umpires: García y Banderas. Anotador: G. Conejo. Perdió: Bágenas.

EL TEAM DE LA SOC. MACEO DERROTO AL DEP. LA FE, 9-8

Anotando ocho carreras en dos entradas, los muchachos aseguraron su triunfo bien

En un match de alternativas, el equipo de la Sociedad Maceo derrotó al team de La Fe con score de nueve por ocho en el encuentro celebrado por ambas novenas al pasado domingo.

El game comenzó bien para la troupe de la Fe, con score de 3x1, se puso después fácil para el Maceo, y se necesitó un esfuerzo extraordinario de los muchachos para impedir el empate en el último acto, que fué el séptimo, cuando los de La Fe anotaron cuatro carreras.

LA FE

	V.	C.	H.	O.	A.	E.
Collazo, 2b	1	2	1	2	2	1
Izquierdo, 1b	2	1	1	8	0	2
Xiqués, lf	3	1	1	1	0	0
Arozarena, s	4	0	0	4	5	0
Xiqués, cf	1	1	0	0	0	0
Pineda, 3b	1	0	0	0	1	0
Morfa, rf	3	0	1	0	0	0
Sosa, c	3	1	2	2	2	0
Pedroso, p	2	0	0	1	2	0
Ortiz, p	2	0	0	0	2	0
Morán, cf	1	1	1	0	0	0
Fuente, 3b	2	1	2	0	1	0
Totales	25	8	9	18	13	2

MACEO

	V.	C.	H.	O.	A.	E.
Valdés, rf	4	1	1	1	0	0
Jorrín, cf	3	1	3	1	1	0
Michelena, 1b	3	0	1	7	0	0
Valdés, cf	3	1	1	0	0	0
Moré, ss	1	0	0	0	1	0
Mora, ss	1	0	0	2	1	0
Izquierdo, 3b	2	1	0	3	0	0
Martíneu 2b	3	2	3	0	1	0
Pedroso, c	3	2	1	6	1	3
Sierra, p	3	1	1	1	5	0
Zequeira, p	0	0	0	0	0	0
Totales	26	9	11	21	10	3

ANOTACION POR ENTRADAS

La Fe . . . . . 120 001 4—8
Maceo . . . . . 010 053 x—9

SUMARIO:

Empujadores: Sosa, Martínez, Sierra 2, Jorrín. Izquierdo, Morán, Fuente. Tribeyes: Izquierdo, Tubeyes Sosa, Collazo, Michelena, Martínez y Sierra. Bases robadas: Morfa, Collazo, Izquierdo, Pedroso. Double Plays: Arozarena a Collazo, a Izquierdo, Mora a Michelena, Jorrín a Mora. Strike outs: Sierra 5, Izquierdo 1. Valdés. Bases por bolas: Sierra 7, Ortiz 1. Zequeira, Pedroso. Dead ball: Sierra a Collazo; Valdés a Ortiz. Tiempo: 1.48, Umpire: Vega y Calderón, Anotador: Montesino y Saita.

SERAN EL SABADO LAS JUSTAS DE NATACION FEMENINA

Las mejores nadadoras de Cuba se verán envueltas en estas interesantes justas de natación

Para el próximo sábado están anunciadas, como hemos publicado ya en distintas ocasiones, las competencias seniors femeninas de natación de la Asociación Atlética, en las que el poderoso conjunto del Casino Español de la Habana se dispone a ratificar su championabilidad arrolando a sus adversarios.

El doctor Jenaro Suárez, popular figura de la Unión Atlética de Amateurs, uno de los deportistas que más ha luchado en Cuba por la natación, ha tenido a su cargo la organización de estas justas y ha conseguido reunir un lindo conjunto de chiquillas que han de gustar en sus performances.

Atletas del Casino Español, del Miramar y del Vedado Tennis, que hace su debut de 1938 en estos eventos femeninos de clase, aparecerán en las justas. Y si usted echa un vistazo a las concursantes observará que se trata de lo mejorcito que hay en Cuba en natación femenina.

El miércoles se celebrará a las cinco y media una junta de delegados en la Asociación Atlética para ultimar todos los preparativos relacionados con los eventos. Esto incluirá los jueces, la piscina, etcétera, etcétera.

Las atletas inscriptas son:

FINALES

Relación de las atletas por eventos

100 metros, libre estilo
Margaret Chapman, YMC.
Melba García, CE.
Edilia Gil, CE.
Ruth Gil, CE.

100 metros, de espalda
Margaret Chapman, MYC.
Melba García, CE.
Edilia Gil, CE.
Luz María Firmat. CE.

Diving
María Carvajal, VTC.
Margaret Chapman, MYC.

200 metros, de pecho
Melba García, CE.
Ruth Gil, CE.
Luz María Silverio, CE.

400 metros, libre estilo
Rosita Antich, CE.
Eva Gou. CE.
Ruth Gil, CE.

Relevo: 1 x 100
Casino Español.

SORTEOS BENEFICOS

33

FIJO
095

CORRIDOS
053
034

VENCE EL EQUIPO DE LA ACADEMIA DE LA NACIONAL EN UN MEET

Los muchachos de Miranda demostraron su clase al vencer a sus rivales del Circuito

Los nadadores de a Academia Nacional, bien guiados por el coach olímpico, Perico Miranda, obtuvieron el domingo una bonita victoria sobre los muchachos del Círculo Militar en las competencias celebradas en la piscina del club de la Reserva.

Los atletas de Miranda, bien entrenados, se presentaron en buena forma y superaron a sus adversarios en los eventos de importancia. Pedro Neira, Osvaldo Francisco, Amado Alvarez, Jesús Dovo y A. Sordo, fueron los mejores.

El resultado oficial fué:

(1) Relevo Meddley de 3x40 metros.

Ganador Team del «Círculo Militar». Tiempo 1.20 6|10 segundos.

Componente: J. Mato, H. Washington y R. Calderón.

(2) Team de la «Academia de Natación».

(2) 400 metros libre estilo.

1.—Amado Alvarez, AN. 2.—Miguel Sordo, AN. Tiempo 6.18 2|10 segundos.

(3) 40 metros libres.

1.—R. Calderón, CM. 2.—J. Devo, AN. 3.—A. Sordo, AN Tiempo 23 4|10.

(4) 100 metros de pecho.

1.—H. Washington, CM. 2.—B. Bravo, AN. 3.— S. Valiñas, AN. Tiempo 1.26 ft.

(5) 40 metros de pecho juveniles (todos de la Academia).

1.—M. Neira. 2.—T. Haile. 3.— C. Dovo. 4.—M. Dovo. 5.— A. García. Tiempo: 31.6.

(6) 60 metros de espalda.

1.—P. Neira, AN. 2.— A. Sordo, AN. 3.—J. Mato, CM. Tiempo. 46 2|10 segundos.

(7) 80 metros libre estilo.

1.—J. Dovo, AN. 2.— E. Baez, AN. 3.—G. Prats, AN. Tiempo: 57 2|10 segundos.

(8) 800 metros libre estilo.

1.—Jesús Leyte Vidal, AN. 2.—Osvaldo Francisco, AN. 3.—Amado Alvarez, (AN). 4.—Miguel Sordo, AN. Tiempo ganador. 12.48 1|10 segundos.

(9) 60 metros Meddley Swin.

1.—Serafin Valiñas. 2.— A. Sordo, AN. 3.—J. Dovo, AN. 4.—J. Mato, CM. Tiempo ganador: 45 6|10 segundos. Nuevo record para esta distancia en piscina de 20 metros (Novicio) antiguo record, 46 1|10 de I. Cordovés.

(10) Diving desde trampolín de tres metros.

1.—Luis Ruano (AN) 2.—R. Corona, AN. 3.—P. Neira, AN. 4.— R. Corona, AN.

(11) Relevo libre estilo de 4x40 metros.

Ganador Team de la «Academia de Natación». Tiempo 1.41 6|10.

Componentes: E. Báez, A. Sordo. S. Valiñas y Jesús Devo.

2.—Team del «Círculo Militar».

EXPLICAN COMO SE PIERDE LA CATEGORIA DE LOS JUVENILES

La Unión Atlética de Amateurs hace la aclaración por medio de la Federación de Basket

Para ilustrar a aquellos que estén interesados en la próxima temporada de basketball que ofrecerá la Unión Atlética de Amateurs, damos a continuación la clasificación que rige en el máximo organismo sobre los juveniles y juniors del sport.

Dejan de ser juveniles

«No podrá competir como juvenil el que haya participado en cualquier tiempo de juego en alguna competencia organizada discutiéndose trofeos, salvo los que participen en competencias intercolegiales o inter-Institutos, o aquellos que sean menores de 17 años aunque hubieren participado en competencias organizadas que no sean las oficiales junior o senior de la Unión Atlética de Amateurs de Cuba. El clasificado como juvenil por la Federación sólo podrá competir dos años en campeonatos juveniles, siempre que no haya participado la mitad más uno de los minutos jugados por su club en su primer año de competencia.»

La condición de novicio se pierde

«(A).—Por haber formado parte de un team ganador del Campeonato Oficial de Novicios o Libres, siempre que haya jugado la mitad más uno del total de los minutos jugados por su club, en el primer caso o haber jugado 40 minutos o más en el segundo. Así como el que haya ganado un campeonato junior o senior de cualquier otro Liga.

(B).—Por haber participado durante tres años, sean o no consecutivos, en alguno de los campeonatos de novicios y dos años en los campeonatos libres, considerándose como participación el haber jugado la mitad más uno de los minutos jugados por su club en el primer caso y más de la tercera parte en el segundo, entendiéndose que aunque un atleta novicio participe en un mismo año en ambos campeonatos (libres y novicios) jugando en los dos el tiempo suficiente para ser considerado como participación, sólo se le contará como un año a los efectos de esta disposición.

(C).—Por haber participado en cualquier forma en cualesquiera de ambos campeonatos durante cuatro años, sean o no consecutivos.

(D).—Por haber sido seleccionado para formar parte de un equipo que represente a Cuba en una competencia internacional, siendo necesario para ello que acepte dicha selección.

(E).—Por haber formado parte de un primer team de una Universidad o club extranjero.

(F).—Por haber sido declarado senior por cualquier circunstancia con anterioridad a esta disposición.»

AMATEURS

Montejo, la primera base de los Caribes, está pasando por el slump más fuerte de su carrera... Lo mismo le ocurre al team completo del ADC, que ya no tiene un hitter en los trescientos... Rogelito Valdés ha recuperado la efectividad sacando hombres en segunda... El domingo mató a tres que intentaban el robo... Guillermito Lafuente goza de fama de ser uno de los mejores «bunters» que posee actualmente el base ball amateur... Una especie de Tavio de 1938... Ojeda gozó el domingo de la mejor velocidad que ha tenido en toda la temporada... Los universitarios protestaron el juego que perdieron el sábado frente al Fortuna, por estimar que una declaratoria de blank que hizo el umpire Atán estaba equivocada.

REGLA ES AHORA EL CLUB QUE AMENAZA AL TEAM HERSHEY

Los reglanos se han colocado en magnífica posición para dar la batalla a los líders

Al derrotar al Cienfuegos en el encuentro del domingo, 7 a cero, los azucareros de Hershey se han colocado en posición privilegiada en el campeonato de baseball de la Liga Nacional de Amateurs... Ahora tienen ventaja de dos juegos y medio sobre su rival más cercano, que resulta ser el Regla Sport Club, justamente el team que nosotros señalamos, al iniciarse la season, como el más indicado para darle la batalla a los favoritos.

El Regla pasó al segundo lugar, que ocupaban los Caribes hace una semana, al derrotar a los telefonistas con decisivo score, mientras los estudiantes perdían dos veces en dos días seguidos. El Fortuna volvió a unirse con los liders al ganar dos veces. Y el Cienfuegos bajó un punto más al ser liquidado por los azucareros.

El estado de los teams, tras los choques del domingo, es:

	J.	G.	P.	E.	Ave.
HERSHEY	16	14	2	0	875
Regla	16	11	4	1	733
Universidad	16	10	6	0	625
Fortuna	16	10	6	0	625
Cienfuegos	15	9	6	0	600
Teléfonos	15	8	6	1	571
Naval	15	7	8	0	467
Cubaneleco	16	7	8	1	467
Atlético	16	6	9	1	400
ADC	14	5	9	0	357
Yara	16	5	9	2	357
Pilar	15	3	12	0	200
VTC	16	3	13	0	188

Próximos encuentros

Los próximos encuentros señalados, son:

En el Stadium:
1.45—Fortuna vs. Naval.
4.00—Yara vs. Universidad.

En el Vedado:
1.45—Teléfonos vs. Pilar.
4.00—Regla vs. Cubaneleco.

En el Cubaneleco:
1.45: Cienfuegos vs. ADC.
4.00—Hershey vs. Atlético.

FACIL TRIUNFO DEL TEAM DEL HACIENDA FRENTE AL ADUANA

Un rally de 6 carreras en el sexto acto, decidió el game a favor del conjunto

El primer juego de una serie concertada entre los teams de base ball Deportivo de Hacienda y Aduana, triunfó el primero con la anotación de 12x4. El pitcher del Hacienda, F. Claver, pitcheó en gran forma habiéndole bateado solamente cinco hits, tres de los cuales fueron del catcher Nápoles. En el séptimo inning, cuando caía una ligera llovizna, el manager de la Aduana J. Figarola le pidió al umpire Socorrás que suspendiera el juego.

ADUANA

	V.	C.	H.	O.	A.	E.
Calvo, cf	3	0	1	1	2	0
Pérez, 2b	3	1	0	1	0	0
Fialio, lf	3	1	0	2	1	0
Nápoles, c	4	2	3	3	1	1
Morera, ss	4	0	1	1	2	0
Figarola, 3b	3	0	0	2	0	0
Cantón, rf-p	0	0	0	0	1	1
Faxas, 1b	2	0	0	6	1	0
Queris, p-rf	2	0	0	1	2	2
Capaz, rf	1	0	0	1	0	0
Totales	25	4	5	18	10	4

D. HACIENDA

	V.	C.	H.	O.	A.	E.
Torroella, rf	3	3	3	3	0	0
González, cf	3	1	0	3	0	0
Diana, ss	3	2	2	1	3	1
Secape, lf	3	1	0	1	0	0
García, c	4	1	2	2	1	0
Martínez, 3b	3	2	2	1	4	0
Torres, 2b	2	2	1	6	1

ENTRE CAZADORES

—Panchito Méndez Capote y Julito Cadenas, los héroes.
—Fueron los triunfadores en la serie con los sureños.
—Chicho Castro Palomino ganó el Campeonato de Pistola.

Por «PETER»

El doctor Panchito Méndez Capote y Julito Cadenas fueron los héroes de las tiradas efectuadas con los miembros de la Sociedad de Escopetas de Jacksonville. El primero ganó las dos competencias de tiro de pichón y, además de ganar los premios del «viejo» Julio Cadenas y de F. Norris, se ganó también una escopeta que regalaron los sureños para el tirador del patio que hiciera mejor score en las dos tiradas. Y el score del doctor Méndez Capote no pudo ser aventajado por nadie. Las dos competencias las ganó y ambas con score cerrado. Mató un total de 23 palomas consecutivas en los dos días.

Pero el «hit» de la serie, o mejor dicho, para acercarnos más a la realidad de las cosas, el batazo de la temporada lo dió el benjamín de los tiradores del grupo que compitió en el tiro de skeet. Nos referimos a Julito Cadenas, que superó a un «entry» de veinticuatro escopetas, para ganar el premio de Audrain y Medina. Este triunfo de Julito no sólo fué lo más sensacional de la serie con los sureños, sino también lo más destacado del año. Julito fué el único criollo que pudo empatar en 47 de 50 con los señores W. H. Harzyck y J. O. Ginter Hubo, pues, que desempatar, y en verdad las esperanzas de triunfo eran pocas, porque íbamos a la lucha con un handicap muy grande: dos contra uno. Es decir que los de Jacksonville tenían dos chances, mientras que nosotros solamente uno.

Desempataron en una tanda de 25, quedando empatados en 24 Ginter y Julito. Marzyck solamente había hecho 23 y se había eliminado. Entonces tiran otra tanda más de 25, y puede decirse que en ninguna ocasión los mirones estuvieron más pendientes que en esta ocasión de la tirada. De la misma no perdieron ni un detalle. Y ni que decir tenemos los ruegos internos que se hicieron por que el sureño errara. Y el tirador de Jacksonville, efectivamente, erró en la tercera estación un platillo de izquierda; y así Julito, que seguía tirando con una naturalidad, con una entereza que realmente no parecía afectado por la emoción como la totalidad de los que estábamos presenciando el duelo. Tan nerviosa estaba la concurrencia, que una parte de ella, cuando el sureño erró, dejó escapar su alegría, detalle que pudiera interpretarse como falta de sportmanship, pero que no era otra cosa que el deseo de ver triunfar a un muchacho, a un chico nuevo del deporte, sobre un grupo de tiradores que casi le doblaban la edad, y como es natural, los conocimientos. Y ese chico, además, representaba las sedas del Club de Cazadores del Cerro, de la institución local. Luego aquellos aplausos que se escaparon cuando Ginter erró fueron más bien producto del nerviosismo.

A pesar de ese yerro, la tensión nerviosa de los espectadores, continuó igual. El que más y el que menos, esperaba que también Julito errara uno. Por eso fué que cuando fueron ambos tiradores a la estación ocho, que es donde la mula tumbó a Jenaro, todos ayudábamos, con el pensamiento, como es natural, a que el pequeño gran tirador destrozara ambos platillos. Y al salir con éxito del centro del campo de tiro, ya el triunfo parecía seguro, porque Julito Cadenas estaba tirando con un aplomo y con una seguridad que parecía imposible que errara en los cuatro dobletes finales. Y efectivamente, rompió los dos de la estación una y dos y después los de la seis y siete. Por cierto que al terminar este último doblete, la concurrencia, como movida por la electricidad aplaudía al supuesto vencedor. No fué, sin embargo, sino otro rasgo del nerviosismo que había. Todavía le faltaba tirar a Julito el platillo opcional. Julito, a pesar de todo, como si con él no fuera. Con una pasta sajona, inexplicable en un muchacho de su corta edad, pidió desde la estación siete el platillo de frente, y conjuntamente con la detonación que produjo su postrer disparo, se mezclaron los aplausos. Había roto el platillo 25 y así había hecho la hombrada del año. El primero en felicitarlo fué Charles A. Pitts, tirador floridano, que actuaba de referee. Y tras el apretón de manos de éste, siguieron los abrazos y las felicitaciones de todos los que se encontraban presenciando el final tan interesante.

Todos los viejos y buenos tiradores, incluso Jesús Capín, el Campeón nacional de platillos, reconocieron que la performance de Julito Cadenas había sido la nota más sensacional del año en tiro.

A continuación publicamos el resultado de la tirada:

Tiradores.	1	2	Total.	Tiradores.	1	2	Total.
Julito Cadenas	22	25	47	Fatty García	21	21	42
W. H. Marzyck	25	22	47	Emmett Lee	20	22	42
J. O. Ginter	23	24	47	Jesús Capín	20	22	42
Dr. J. W Hayes	23	23	46	W. L. Wheeler	20	22	42
Elicin Argüelles	22	24	46	Charles A Pitts	21	20	41
H. D. Mobley	24	22	46	Dr. A. Ojeda	19	22	41
Bob. McCormick	22	23	45	Ed. Vrieze	19	22	41
F. M. Capote Jr.	23	21	44	T. Sánchez	19	21	40
Neal Tyler	23	21	43	Dr. S. Quesada	19	19	38
F Steinhart Jr.	22	21	43	W. E. Montgomery	17	18	35
Rodrigo Díaz	21	22	43	W. C. Bayles	18	16	34
R. O. Kay	23	20	43	Dr. F. M. Capote	22		
Dr. J. R. Muñiz	25	18	43	Este último se retiró.			

Una de las notas más inexplicables de la tirada fué la caída que se dió el doctor Muñiz en la segunda tanda. Después de romper los 25 de la primera, en la otra erró siete. Thorwald Sánchez y el doctor Serafín Quesada, también se presentaron en baja forma.

COMO FUE EL TRIUNFO DE «PANCHITO» EN PICHON

En la competencia de pichón optaron treinta y dos escopetas. Quince por los sureños y diecisiete por los locales. El final fué netamente criollo, pues los únicos que llegaron al final sin errar fueron Frank Steinhart Jr., doctor Francisco Méndez Capote y José María Cuervo. Pero en el primer pichón del desempate el primero y el tercero se «calambrinaron» y ganaron. Sin embargo, discutiendo después Steinhart y Cuervo la pool, ambos mataron como ocho pichones consecutivamente y bajo un fuerte aguacero. En esta tirada debutó en competencia Joaquinito Ovies, el hijo de Pepe, que está llamado a ser un tirador de la envergadura de Julito Cadenas. Su padre le dió este chance como premio a su gran performance en una cacería que tuvo por escenario el campo de Las Martinas.

Hubo algunas ausencias que se notaron. La de Benjamín Grabiel, que nadie sabe por qué. La del capitán Pablo Cruz, que no se ha separado de su perro Johnny, que se encuentra entre la vida y la muerte, y la de Felipe Martínez, que según supimos fué motivada por estar sufriendo una fuerte afección grippal.

A continuación va el score de la tirada:

Tiradores.	1	2	3	4	5	6	7	8	9	10	11	Total.
Frank Steinhart Jr.	1	1	1	1	1	1	1	1	1	1	0	10 de 11
Jesús Capín	1	1	1	1	0	1	1	1	1			9 » 10
Dr. F. Méndez Capote	1	1	1	1	1	1	1	1	1	1	1	11 » 11
Francisco Méndez Capote Jr.	1	1	1	1	1	1	0	1	1			9 » 10
Dr. Oscar Ochotorena	1	1	1	1	1	0	1	1	1			9 » 10
Gastón Villalba	0	1	0	1	1	1	1	1	1			8 » 10
Dr. Eugenio Sardiña	0	1	1	1	1	1	1	1	1			9 » 10
Rodrigo Díaz	1	0	1	1	1	1	1	1	0			8 » 10
Joaquín Ovies	1	0	1	1	0	0	1	1	1			7 » 10
Dr. Porto Castañeda	1	1	1	1	1	1	0	1	1			9 » 10
José María Cuervo	1	1	1	1	1	1	1	1	1	0		10 » 11
Carlos Quintero	0	1	1	1	1	1	0	1	1			8 » 10
J. W. Hayes	0	1	1	1	0	1	0	1	1			7 » 10
W. L. Wheeler	0	1	1	0	0	1	0	0	1			4 » 10
Rob. O. Kay	1	1	1	1	1	1	0	1	1			9 » 10
H. D. Mobley	0	1	1	0	0	1	1	0	1			6 » 10
W. E. Montgomery	0	1	0	1	1	1	1	1	0			7 » 10
Dr. W. C. Bayles	1	0	0	1	1	0	1	1	1			7 » 10
Dr. W. H. Marzyck	0	0	1	0	1	1	1	1	0			6 » 10
F. Lee	1	0	1	0	1	0	1	1	1			7 » 10
J. O. Ginler	0	0	0	1	1	1	1	1	0			5 » 10
Neal Tyler	1	1	0	1	1	1	1	0	1			8 » 10
Ed. McCormick	1	0	1	1	1	1	0	1	1			8 » 10
E. D. Vrieze	1	1	1	1	1	0	1	1	1			9 » 10
Dr. C. C. Grace	0	0	1	0	1	0	1	0	1			4 » 10
D. E. Barry	0	1	1	1	0	1	1	0	1			7 » 10
Charles A. Pitts	1	1	1	1	1	0	1	0	1			8 » 10
Elicin Argüelles	1	1	1	1	1	1	1	1	0			9 » 10
Tony Porto	1	1	0	1	1	0	1	1	1			8 » 10
Miguel A Carcía	1	1	0	0	0	1	1	1	0			6 » 10
Dr. Arturo Ojeda	1	1	1	1	1	0	1	1	0			8 » 10
Julio Cadenas Jr	1	1	0	1	0	Retirado						4 » 6

EL CAMPEONATO NACIONAL DE PISTOLA

También se celebró en la mañana del domingo, en el range del Club de Cazadores del Cerro, el Campeonato Nacional de Pistola, resultando vencedor de la justa el doctor José Castro Palomino con un score de 535, sacándole trece puntos a «El Cuco» (Dr. Florencio González Roig), que quedó en segundo lugar.

Once fueron los que optaron en el clásico de 1938. El tercer lugar correspondió a otro gran tirador, a Manolo Porro, que aunque algo alejado del tiro, siempre hace acto de presencia en las grandes competencias.

Los scores de la tirada los publicaremos mañana, porque esto se ha extendido hoy bastante. Pero antes de terminar queremos consignar que esta justa se celebró sin la más leve protesta. Y ello se debe a la gran actuación de los señores Ismael Segura y Menocal y Federico Grande Rosal Jr., para quienes enviamos nuestra felicitación.

AMBERS ESPERA RECLAMAR EL TITULO WELTER, SI TRIUNFA

La corona de Henry Armstrong, no es discutida oficialmente en la pelea de mañana miércoles, pero Lou Ambers la reclamará de todos modos, si sale vencedor en el combate... La Comisión de Boxeo del Estado, ha dictaminado que sólo se pondrá a discusión la faja de Ambers, pero, todo el mundo está de acuerdo en que Lou tiene derecho a considerarse campeón de Armtrong, si lo derrota.

Mientras tanto, la venta de tickets para la pelea ha subido lentamente, estimando el promotor Mike Jacobs que llegará a los 100.000 pesos... Hasta ahora, esto es lo cierto, sólo se han vendido 25.000 pesos en tickets... Las apuestas continúan favoreciendo a Armstrong con logros de 11 a 5... Esto marcará una de los pocas veces que el campeón sube al ring sin ser favorito...

El manager Burleigh Grimes ha sido multado en 25 pesos y suspendido en tres días por el presidente de la Liga Nacional, Ford Frick, por sus continuas protestas de los umpires... Al mismo tiempo, el Brooklyn anunció la compra del pitcher Lamaster, por la vía de waiver... El presidente de los Piratas, dice que su equipo está cansado, pero, cree que se animará sosteniéndose en el top hasta el final de la season.

HABANA MADRID

Resultado de la función de anoche

Primer Partido

	Tantos
Girón y Azpeitia, blancos	25
Severino y Bunedía, azules	18

Ganador: BLANCOS.

Primera Quiniela: Ganador, BERNAL.

Segundo Partido

	Tantos
Federico y Gayarre, blancos	10
Constante y Epifanio, azules	30

Ganador: AZULES.

Segunda Quiniela: Ganador, EPIFANIO.

Tercer Partido

	Tantos
Pascau y Rementería, blancos	30
Torres y Uría, azules	12

JUEGOS SEÑALADOS PARA HOY

LIGA NACIONAL

New York en Boston.
Filadelfia en Brooklyn.
Chicago en Cincinnati.
San Luis en Pittsburgh.

LIGA AMERICANA

Washington en New York.
Boston en Filadelfia.
Detroit en Chicago.
Cleveland en San Luis.

SARMIENTO EN UN GRAN PARTIDO HOY EN EL HABANA-MADRID

Con medio cuadro de ventaja en el saque Sarmiento abriga grandes esperanzas de derrotar a Montes menor. Pero le hará falta al Abogado algo más que ese margen favorable para poder obtener un triunfo sonoro. Le hará falta jugar muy bien, que su compañero lo secunde impecablemente y que sus rivales no puedan desarrollar su ofensiva acostumbrada. Y todo es algo difícil de conseguir.

A pesar de que nos gusta el partido por el Guajirito y el acróbata, comprendemos que la tarea que espera a éstos es en extremo dura. Porque Sarmiento es algo muy serio con un aparato curveado en la derecha y Cubota cuenta con ofensiva tremenda en estos momentos, aparte la seguridad que ha adquirido que lo ha llevado a participar en matches como este que estamos comentando.

Sin embargo, quien haya visto jugar a Montes menor en los últimos meses comprenderá fácilmente por que resulta en la actualidad uno de los primeros sino el primer delantero del cuadro de la Bombonera. Muy fuerte, reboteando muy bien, en cuyo departamento ha mejorado mucho, seguro en el enceste y con una derecha formidable es el pinareño un contrario de altísima consideración. Añádase a esto la cooperación de Aníbal y se verá que tenemos razón al afirmar que solo superándose podrán ganar este match el Abogado y Miguel.

La lucha en el tercer partido resultará interesantísima.

El adelanto de Trecet permite insertar este match en el programa de esta noche. Venancio llevará a Pascau en los cuadros alegres para medirse ambos con la terrible pareja que forman Pedrito y Montes, positivamente en forma extraordinaria y subiendo aun de juego que es bastante decir. Por tanto, es fácil esperar un combate de altas campanillas uno de los mejores matches que se ofrecerán a los fanáticos en el curso de la presente semana.

A primera hora Bernal acompañará a Salvador mientras Girón será el auxiliar de Azpeitia, en un partido que luce bastante bien equiparado de fuerzas.

PROGRAMA DE LA FUNCION DE ESTA NOCHE A LAS 8 y 30

Primer partido a 25 tantos: Salvador y Bernal, blancos, contra Girón y Azpeitia, azules. A sacar los primeros del catorce y medio los segundos del 14.

Primera quiniela a 6 tantos: Salvador, Bernal, Girón, Azpeitia, Montes menor y Torres.

Segundo partido a 30 tantos: Sarmiento y Cubota, blancos, contra Montes menor y Aníbal, azules. A sacar los primeros del catorce y los segundos del catorce y medio.

Segunda quiniela a 6 tantos: Sarmiento, Cubota, Aníbal Pedrito, Pascau y Trecet.

Tercer partido a 30 tantos: Pedrito y Montes, blancos, contra Pascau y Trecet, azules. A sacar ambos del catorce y medio.

SPORTS DIARIO DE LA MARINA SPORTS

AÑO CVI LA HABANA, MARTES, 9 DE AGOSTO DE 1938 PAGINA QUINCE

Da a conocer la Federación de basketball de la Unión Atlética las modificaciones

Resulta de mucha utilidad a los atletas que han de cultivar el deporte en la próxima temporada, las reformas que se han hecho al código del deporte. Detalles de gran interés

Mitin interesante celebraron ayer los interesados en la próxima jornada de basketball de la Unión Atlética de amateurs. Estuvieron presentes representantes del Vedado Tennis, Miramar Yacht Club, Hispano, Cubaneleco, Teléfonos, Fortuna, Habana Yacht Club, y otros que tienen intención de enviar sus conjuntos a la campaña que se avecina que comprende los campeonatos de juveniles, juniors y senior.

El acuerdo de más importancia, señala el inicio del campeonato juvenil para la primera semana del mes de octubre, publicándose la convocatoria en su oportunidad. La justa junior comenzará una semana después de terminada la competencia de novicios, y el senior se ofrecerá en idénticas condiciones; es decir, una semana después de terminado el junior.

Se aprobó la definición presentada en relación con la declaratoria de juveniles, y se habló largo y tendido sobre la necesidad de emplear este año toda clase de oficiales libres en los juegos de la temporada.

Las modificaciones hechas a las reglas que se emplearán este año en la temporada, son:

Modificaciones a las reglas de basket ball para la temporada de 1938 a 1939, aprobadas por el Comité Nacional de Basket-Ball de los Estados Unidos y Canadá

1.—Las líneas finales pueden estar situadas a cuatro pies de distancia en vez de dos pies detrás del tablero. Este es un cambio opcional para quien desee hacerlo.

2.—Para jugadores de edad de Institutos o más jóvenes, el mínimo de la circunferencia de la pelota, será de 29 pulgadas, y de esa edad en adelante, el mínimo continúa siendo de 29 y media pulgadas. El máximo en todos los casos, será de 30 pugadas en vez de 30¼.

3.—No se permitirá hacer sustituciones en los intervalos, después de una canasta, desde el terreno o al poner la pelota en juego desde fuera del terreno a menos que alguno de los teams haya pedido un time-out o el juego esté detenido por motivo de alguna lesión. Sigue siendo legal el que un equipo pida time-out después de un field goal o de estar la pelota fuera del terreno.

4.—Por acuerdo mutuo de los capitanes o de la Liga, los juegos entre equipos, cuyos jugadores sean de menor edad que la de Institutos, deberán ser jugados en cuartos. El intermedio entre los dos primeros y los dos segundos cuartos y antes de cada tiempo extra, será de dos minutos. Esta disposición será para todos los juegos que se jueguen en cuartos. Por acuerdo entre los equipos de edad de Institutos o más jóvenes, un tiempo muerto (time-out) sin cargo a ninguno de los dos equipos, podrá ser tomado en el segundo o en el último cuarto, si ninguno de ellos ha pedido time-out durante los primeros cuatro minutos de esos cuartos. Este time-out se hace cuando la pelota esté muerta y será de dos minutos de duración.

5.—En juegos entre jugadores de edad de Institutos o más jóvenes, el sistema de decisión de un desempate, se hará en el primer tiempo extra. El periodo de descanso en un juego empatado y el primer tiempo extra, será de dos minutos, durante el cual no se podrá abandonar el terreno. El equipo, que primero anote dos puntos en este primer tiempo extra, ganará el juego. Si ninguno anotare los dos puntos, pero si un punto fuere anotado en este tiempo extra, ganará el juego. Si ninguno anotare, se jugarán tantos tiempos extras, en iguales condiciones, como sean necesarios para decidir.

6.—Los saltos por la pelota se harán a no menos de 6 pies de la línea de límite más cercana. El año pasado era sólo en las líneas laterales, ahora se extiende a las finales también.

7.—La regla que prohibía a un jugador estar más de tres segundos en su zona de tiro libre, no se aplicará ahora al jugador que permanezca indefinidamente en la mitad más cercana al centro de su zona de tirada libre (la parte entre la línea de tirada libre y el arco más lejano de la línea final correspondiente) no tenga posesión de la pelota. De otra manera, un jugador que no tenga la pelota podrá permanecer en ese espacio todo el tiempo que desee, pero tan pronto tenga la pelota está sujeto al cumplimiento de los tres segundos. Si estuviere pisando la línea de tirada libre, no se considerará que está en la zona aludida.

8.—Cualquier equipo podrá hacer uso de cinco time-outs. Time-outs adicionales podrán ser concedidos a expensas de un foul técnico por cada uno.

9.—Si un jugador con la pelota en su poder estuviera transitando o tocando la línea divisoria del terreno, deberá ser considerado como que está en la mitad contraria, sin importar de dónde vino la pelota. Si dribblea la pelota desde el terreno contrario, el conteo de la regla de diez segundos continuará mientras se encuentre tomando el terreno sobre o detrás de la línea divisoria. De acuerdo con esta nueva reglamentación solamente hay que tener en cuenta lo siguiente: **estar situado sobre la línea divisoria significa estar en el lado contario.**

10.—Si la pelota está en el aire en una tirada al cesto desde el terreno cuando la señal del Timekeeper anuncia la terminación de un tiempo de juego y en estas condiciones un compañero del tirador toca la pelota, el goal se anulará; pero si es tocada por un contrario, el goal valdrá si se hace.

Ha de gustar mucho el gran Carnaval Acuático de Relevos que se ofrecerá en Sept. 3

Los mejores atletas han de participar en la simpática justa de natación que se ofrecerá en una de nuestras mejores piscinas. Han de aparecer en sus distancias favoritas

ISIDRO CORDOVES, el notable nadador del Casino Deportivo de la Habana, especialista en el nado de espalda en los 100 metros libres, que reaparecerá este año durante las pruebas del III Carnaval Acuático de Relevos.

Durante las noches de los tres próximos sábados se llevarán a cabo los eventos oficiales de los distintos organismos que mantiene en su programa anual la natación, llegándose al meet cumbre de la campaña que será el Tercer Carnaval Acuático de Relevos que el 3 de septiembre próximo volverá a reunir, como en los años últimos, a la flor y nata de la natación cubana de uno y otro sexo y de todas las categorías

Constituyendo estos eventos los más importantes clásicos anuales de la división acuática, fácil es comprender hasta qué punto la importancia del próximo Carnaval Acuático de Relevos significa, lisa y llanamente, que los fanáticos cubanos tendrán oportunidad de ver en acción por primera y única vez en el año a los más notables nadadores criollos de las divisiones femenina y masculina, sin tomar para nada en consideración la categoría a que pertenecen, toda vez que en el programa de diez eventos figuran pruebas para juniors y seniors.

Además, nuestros lectores deben recordar que uno de los motivos principales y más atractivos del Carnaval Acuático de Relevos del sábado 3 de septiembre lo constituye el formidable baile en honor de los triunfadores, que en esta ocasión será amenizado por tres reputados conjuntos musicales. Luis Fabré y su orquesta del Jockey Club se encargará de interpretar los últimos hits musicales norteamericanos, mientras Neno González tendrá a su cargo los danzonetes y el popular «Septeto Nacional» los sones. Por consiguiente, en cuanto a la parte bailable, el Carnaval Acuático será mejor atendido que en pasadas oportunidades, pues como se recordará, anteriormente sólo han actuado dos conjuntos.

Todos los ases

Sin llevar nuestro optimismo a un plano que linde con la locura, podemos asegurar que por primera vez en 1938 las sociedades capitalinas actuarán en el Tercer Carnaval Acuático de Relevos con todas sus fuerzas listas para optar por los seis trofeos destinados a las pruebas combinadas y por las doce medallas de eventos individuales, así como por las dos medallas que aguardan a la nadadora y al nadador que resulte el más distinguido del meet.

Ultimamente hemos dicho que la Universidad de la Habana se hará representar por un conjunto que integrarán nada menos que Paco Escobar, campeón olímpico de los 100 metros, libre estilo; su hermano Jorge, otro nadador de empuje; Lin del Valle, que hará su reaparición después de dos años de inactividad; Charles y Bertie Beale, Mariano Ramírez, Musculito Dovo y otros. Pues bien, hoy podemos repetir que los muchachos del Alma Máter están tomando con tanto interés el Carnaval Acuático del 3 de septiembre que sus posibilidades de victoria en algunos eventos resalta a simple vista.

Los azules del Vedado Tennis Club, que han capturado varios campeonatos últimamente, incluyendo el nacional de Varadero, formarán uno de los más nutridos y fuertes equipos, del que serán figuras salientes nada menos que Castillito, el campeón olímpico del diving; Oscar Meruelos, otro olímpico notable; el «Guajiro» Mendoza, que una vez registró un minuto y dos segundos para los cien metros en el Hotel Nacional; Prat, Coquito Pertierra, Carrión, Fernández Araoz, etcétera.

Otros competidores

Alberto Raurell, Isidro Cordovés, Paco Firmat, Mario Sardiñas, Bebo Guash, Gómez Sabucedo y otros muchachos que harían la relación interminable y que forman todo el grupo de nadadores criollos en activo servicio aparecerán en el magno evento social-deportivo del 3 de septiembre, mientras el Círculo Militar y Naval, a las órdenes de Bernardo Bernal, igualmente tomará parte en el Carnaval Acuático, al igual que el Jaimanitas Club, el Casino Deportivo y el Club Náutico de Marianao.

Nutrida será la representación femenina. Competirán, entre otras, Ruth y Edilia Gil, Rosita Antich, Melba García, Margaret Chapman, Mary Carvajal, las hermanas McGovern, Ermina Odoardo, las hermanas Feller, Nena Firmat, Lourdes Fernández, Olga Agüero, Aida Rodríguez, Aída Fundora, Beba Silverio, y, en fin, cuanto vale y brilla en la división de las girls.

IBARLUCEA Y ECENARRO PERDIERON A 29 IGUALES EL GRAN ESTELAR DE AYER

Ecenarro se agotó buscando la pelota y en los últimos momentos no podía despegar las zapatillas del suelo. En tres ocasiones evitaron el empate, cuando Elizondo y Maguregui vinieron a un tanto. Ha sido uno de los partidos más movidos de los últimos programas. Colosal cartel para esta noche

Es difícil que a Ecenarro se le destruya una ventaja. Y en los casos poco frecuentes en que sus contrarios le destituyen de la elevación y le condenan a convertirse en verdugo de la cátedra, siempre habrá que reconocer que nadie, en su lugar, hubiera hecho por vitarlo lo que seguramente él hizo. En todos los frontones del mundo muchas vueltas son producto de la falta de esmero de algunos pelotaris, que al verse asegurados se confían y hacen diabluras. Existen también las volteretas naturales, las que no pueden evitarse, las que fabrica el deporte con la misma lógica que se producen los partidos de calle. Ecenarro en Cuba, en México y en Barcelona, en todas partes, ha demostrado ser el pelotari perfecto para los que juegan dinero. Se parte el alma buscando la pelota cuando tiene diez tantos encima, y echa igualmente el hígado cuando su color no tiene ya efectivas probabilidades. Su compañero de anoche, Ibarlucea, es jugador de más ímpetu que compás, de más fuerza que astucia, pero tampoco trabaja fijándose en el altar de San Restituto Bendito.

Y, sin embargo, en el estelar de anoche a Ibarlucea y a Ecenarro se les escapó de las cestas una ventaja grandísima. Ellos dominaron en las rutas del marcador, con estas proporciones que no dejaban margen de duda: 6 por 1; 9 por 3; ¡¡20 por 14!!... Cuando el Tarzán de las selvas vascas y el gladiador marquinés tenían veinte peldaños ascendidos y Elizondo y Maguregui cesteaban y codiciaban desde el número 14, ¿qué se pidió en el frontón que no devorasen los integrantes de la legión de catedráticos?... ¡El partido de calle estaba ahí! Se acentuaba por momentos y no pensaban a la ligera los que concebían la ocasión de hacer utilidades sin complicaciones nerviosas y sin la penosa gimnasia mental de ponerse a perder por los dos lados. Ibarlucea y Ecenarro habían arrollado en esas dos primeras decenas, presionando las filas del enemigo con unas pelotas lentas, pero que sacaban de las paredes sonidos de castañuelas. ¡Ni dudarlo!... El partido de calle estaba ahí y los expertos se disponían a aprovecharlo. Era imposible que un bajista levantase el dedo, sin que se lo cortaran en el aire... ¡Va, va!... «Hazme esa, Navas!... ¿Quién podía presumir lo que a los pocos momentos fué realidad? Elizondo y Maguregui fueron reduciendo la ventaja como quien cierra despacio el fuelle de un bandoneón y la disminuyeron a un solo escalón, a despecho de lo que hicieron Ibarlucea y Ecenarro por evitarlo.

¡Y las cosas que hace Ecenarro por evitar la vuelta!... Examina la pelota que usa el enemigo, se la envía rodando al intendente, provoca recesos para cortar la racha, riñe con los defensores de la tendencia opuesta y, volteándose desesperado, lanza oprobios a la lateral... A Ecenarro se le caen los partidos que él no puede humanamente sostener y el estelar de anoche se le fué complicando y se le fué presentando más amargo, hasta que vino la igualada, después de haber disipado tres intentos de nivelación, rechazando al oponente que se había instalado sólo a un tanto del empate: 21 por 20, 23 por 22, 24 por 23... El desvanecimiento de esos tres pánicos, casi consecutivos, proporcionó a Ibarlucea y Ecenarro un estirón que tornó a darle apariencias de ganadores inevitables: 27 ellos por 23 Elizondo y Maguregui, que no pierden aliento, que no disminuyen el tren de sus ímpetus y que convierten el Caserón en Manicomio en terrible noche de luna llena, cuando negocian el abrazo alborotador en 27.

De un salto van Ibarlucea y Ecenarro al 29, se sitúan a las puertas de la meta y también en 29 son alcanzados en la cristalización de la trágica que hizo más dañino este partido, que ya había sido de palanca y corbatín. El último tanto fué espectacular, largo, de un desenvolvimiento tan violento, que la afición toda tuvo que presenciarlo de pie. Ecenarro devolvió dos pelotas fantásticas. Una de ellas, sobre todo, tan difícil y en forma tan forzada, que ya después de ese esfuerzo no pudo moverse más y, completamente groggy, esperó el resultado con resignación, sin poder apenas desprender las zapatillas del suelo. Un derechazo de Maguregui fué colocado entre Ibarlucea y Ecenarro. Metido materialmente bajo el arco del primer bote, que iba incogible al paredón de otrás, Ecenarro retrocedió corriendo, cayéndose, dando tumbos, pero con la canasta en alto y quemando los últimos cartuchos de sus energías. Mientras avanzaba de espaldas, seguía la pelota con la vista y milagrosamente pudo encestarla junto al rebote y desde allí, hecho una maraña, devolvió a la pizarra. Se le doblaron las piernas, se pegó con las costillas del jabuco en el vientre y en esa confusión de hombre y mimbre, salvó un tanto que lo dejó extenuado...

Ibarlucea quedó solo en la cancha... Se metió Tarzán en diez y once cuadros, comprendiendo que Ecenarro tenía el fuelle vacío y que no podía moverse.

Con la derecha, sobre una pelota un poco pasada, Ibarlucea dió aro y esta pifia dió acceso a Elizondo y Maguregui al tanto final, que nunca fué más difícil ni peleado más.

SECADES

Resultado de la función de anoche

Primer Partido

	Tantos
Ochoa y Alvarez, blancos	25
Morales y La Paz, azules	15

Ganador: BLANCOS.

Segundo Partido

Ibarlucea III y Ecenarro, blancos	29
Elizondo y Maguregui, azules	30

Ganador: AZULES.

Tercer Partido

Guruceaga y Mendizábal, blancos	23
Argárate y Gotia, azules	30

Ganador: AZULES.

PROGRAMA PARA HOY

PRIMER PARTIDO, a 25 tantos: Millán y Mir, blancos, contra Martín e Iturriaga, azules. A sacar, ambos, del cuadro 9 y medio.

PRIMERA QUINIELA, a 6 tantos: Arruti, Celaya, Uriona, Andrés Arriola y Egozcue.

SEGUNDO PARTIDO, a 30 tantos: Andrés y Arriola, blancos, contra Arruti y Celaya, azules. A sacar, ambos, del cuadro 10.

SEGUNDA QUINIELA, a 6 tantos: Ibarlucea, Labat, Vallejo, Irigoyen, Salazar y Gutiérrez.

TERCER PARTIDO, a 30 tantos, Gutiérrez e Ibarlucea, blancos contra Irigoyen y Salazar, azules A sacar, los primeros, del cuadro 10, y, los segundos, del 9 y medio.

LOS PITCHERS PARA HOY

LIGA AMERICANA

Cleveland en San Luis, dos: Feller (11-6) y Whitehill (6-3) vs. Hildebrand (8-6) y Dox (0-1).

Detroit en Chicago: Kennedy (10-6) y Knott (3-2).

Boston en Filadelfia: Grove (14-3) o Harris (0-1) vs. Thomas (5-8).

Washington en New York: Kelly (5-4) vs. Chandler (10-2) o Pearson (9-5).

LIGA NACIONAL

Chicago en Cincinnati: French (7-15) vs. Derringer (14-8).

New York en Boston: Melton (9-9) vs. Mac Fayden (10-3).

Filadelfia en Brooklyn: Hollingsworth (3-8) vs. Pressnell (9-11).

San Luis en Pittsburgh: Warneke (9-4) vs. Bauers (6-8).

UN GRAN ACIERTO EL NOMBRAMIENTO DE ENRIQUE FERNANDEZ PARAJON COMO ASESOR PARA EL DEPORTE DE FUTBOL

El team de los Alacranes, después de tener casi asegurado el triunfo, perdió con el Iberia. Hispano y Juventud siguen empatados en el último lugar. Pablito Méndez, de duelo

Por «PETER».

Vencieron los leones del Iberia al Deportivo Centro Gallego, y lo derrotaron cuando más asegurado parecía el triunfo de los campeones Nacionales, que ya tenían el score 2x0 al terminar la primera parte.

El detalle no es nuevo. También contra los vascos, el team de los «Alacranes» abrió con una ventaja de dos goals, y perdió.

El hecho de haber perdido los del team galaico ha servido para que algunos compañeros insistan en la supuesta baja de juego del cuatro que entrena Tapia. Pero preguntamos nosotros: «Es posible creer en eso a un conjunto que ha jugado estupendamente bien toda una primera parte? Creemos que no. Cuando un team está bajo de juego no da señales de vida como dió el Deportivo en los primeros cuarenta minutos. El fenómeno más bien hay que atribuirlo a un exceso de confianza.

De todas maneras, el resultado ha venido a animar más el cotarro balompédico. Con el triunfo de los iberistas, la ventaja de los Alacranes ahora no es más que de cuatro puntos (dos juegos), y como es natural, habrá más esperanzas que antes de desplazar a los campeones del lugar en que se han metido como macao al caracol.

El otro juego, entre Juventud e Hispano quedó empatado a tres goals. Siguen, pues, ambos teams en el último lugar.

El próximo domingo le toca al Iberia jugar con el Hispano y al Deportivo Centro Gallego con la Juventud Asturiana.

El comandante Jaime Mariné ha designado Asesor de Balompié al señor Enrique Fernández Parajón, Segundo Jefe de la Policía Secreta y Presidente de la Asociación de Foot ball de la República de Cuba.

Esta designación de Mariné merece los plácemes de la afición en general. A la verdad que no podía haber pensado en otra persona que reuniera las cualidades que adornan al ex-atleta del Fortuna. En Enriquito hay personalidad y hay conocimientos. Gran jugador que fué de balompié, lo conoce desde su inicio. Y en cuanto a reglamentarismo del mismo, no hay quien le ponga un pie delante. Enriquito siempre fué capitán del Fortuna; fué siempre quien llevó la voz cantante en los problemas balompédicos, y ahora, como Presidente del máximo organismo, sabe bien todo lo que a organización se refiere. Enriquito Fernández Parajón, es, por todos estos motivos, la persona más idónea para ocupar un puesto de la importancia que tiene ese que le acaba de designar el comandante Jaime Mariné, a quien muy sinceramente felicitamos, creyendo interpretar así los deseos de la afición en general.

Ha sido esta designación, un verdadero acierto. Y demuest

SOLO SE OFRECIERON EL LUNES CRUDOS DE PUERTO RICO Y DEL PERU A LA BASE DE 2.80 DERECHOS PAGADOS

BOLSA DE NUEVA YORK

COTIZACIONES AL CIERRE AYER

Amer. Crys	13
Am. Radiator	15¾
Adams Expr	11⅝
Air Reduce	63
Alaska Jun	11¼
Allied Chem	180
Allis Chal	52
Amer. Can	103½
Am. Car. Fou	29
Am. F. Pow	4⅜
Amer. Ice	2⅛
Amer. Inter	8
Amer. Loco	22¾
Am. P. Lh. g...it	314 ls
Am. P. Light	5¾
Amer. Smel	50
Amer. Sugar	26¾
A. C. Alcohol	13⅛
Amer T. and T	142½
Am. Tobac A	87¾
Am. Tobac B	90½
Am. W. Works	11
Am. Woolen	6¼
Anaconda C	36¼
Atchison	37¾
Atlan. Coast	23½
Atlan. Ref	24⅛
Ass. D. Goods	11
Auburn Auto	4⅝
Aviat, Cor	4⅜
Amer Metal	36¼
Armour and Co	6
—B	
Balawin Lo	10½
Balt and Ohio	9¼
Bendix Avi	21⅜
Best and Co	47½
Beth Steel	59¼
Borden Co	17⅝
Briggs	34⅜
Brook Man	11¼
Butte Copp	3¾
Byers A. M.	—
—C	
Can. Pacifi	6⅞
Curt ¿ A	23⅞
Curt W. com	5¾
Case . Mach	99
Columb Gas	7¼
C. de Pasco	49¼
Ches and Ohio	32⅝
Chi R. Islan	—
Chrysler	73
Coca Cola	139
Col Carbon	93¼
Comm and Sout	1¼
Cons. Gas	28½
Cons. Oil	10¼
Cont. Can	46¼
Cont Oil	35
Corn Prod	69⅛
Cont. Motors	1¼
Cuba Co	⅝
C. Am Sugar p	—
Cmm-l Solv	11½
Chesapeake	—
Cruc. Steel	36⅝
Cons. R. Cuba	4
Canada Dry	19⅜
—D	
Del. Hudson	22¾
Del and Lack	7½
D. Aircraft	51
Drug Inc	6¼
Dupont	132
—E	
Aast. Kodak	178¾
El. Auto Lot	27½
El. Pow. Lig	12
Elec. Bond	8½
Erie (R. R.)	3⅛
—F	
Fox Film C	25⅝
Frep. Texas	31⅜
Forter Wh	20¾
Firestone	22⅞
—G	
Gen. Asphalt	20⅝
Gen. Elec	43⅞
Gen. Foods	35
Gen. Motors	47½
Guantánamo	—
Gillet Saf	9
Gimbel Bros	14½
Gold Dust	7⅞
Gooddrich R	24⅞
Goodyear	28⅞
Gen. Bronze	5¼
Graham Page	1⅝
Gramby	7¼
Great North	23
—H	
Homestake	64¼
Houston Oil	8⅞
Hudson Mot	9⅝
—J	
Ili. Cent	12¾
Interb R. T	6⅛
Int. Cement	54½
Int. Nickel	51⅛
Inter Tel	9¼
I. Tel F. S.	9⅛
Illin Glas	73½
—J	
Johns Mansv	98½
—K	
Kroger Goc	17⅝
Kennecot	42⅞
—L	
Lambert Co	—
Lgg Myers	103
Loew-s Inc	49⅜
Loose Wiles	—
Lorillard	20¼
Louisv Nas	—
Ludlum Stl	19¼
Lehman Co	27⅜
Liquid Carb	20
—M	
Macy (R. R)	47⅝
Montgomeri	48¾
Miss Pac c	—
Miss Pac p	—
Morris (Phi)	124
Murray Corp	9⅞
—N	
N. Y. Central	19⅞
Nash Gelvi	10¾
Nat-l Bisc	24
Nat-l Dist	25¾
Nat-l Dairy	15⅞
Nat-l P. Li	6⅞
Nat-l Steel	61¼
North Amer	21¼
N. A. Aviat-n	10⅛
Nort Pacific	13¾
—O	
Ohio Oil	11½
Otis Elev	25¼
Otis Steel	11
—P	
Packard Mot.	5¼
Paramount	10½
Pennsylvann	21⅞
Pat. Mines	12⅛
P. Petraleum	42⅞
Pullman Ge	33
Pure Oil	11¾
Puerto Rico	19
—R	
Radio Corp	7⅝
Rep. I. Steel	19¼
Reynolds	43⅜
—S	
Schen Dis	19⅝
Safeway St	20½
Sears Roeb	74⅜
Shell Uni	7⅛
Simmons Co	27⅜
Soc Vacuun	15½
St. Paul p	1⅞
So. Pacific	20⅛
South Rry	14
Stan Brands	8⅛
Stand Gas	4¼
Stan. N. J.	60⅝
Stan. Oil C	33
Stewart ¿ar	10¾
Studebaker	8¾
—T	
Texas Co	48⅝
Texas Gulf	37½
Tinken Roll	52¾
—U	
U. Carb	85⅝
U. Pacif	88⅛
Union Oil	21⅜
United Cor	2⅞
Uni. Cor. pfd	31⅝
Unit Fruit	66¾
U. S. Rubber	45⅝
U. Aircraft	28¼
U. S. Steel	60⅝
U. S. Inb Alc	21½
U. Gas Corp	4⅛
—V	
Vanadium	20⅛
—W	
Warner Bros	6⅛
W. Broters	4¼
West Union	31
West. Elec	104¾
Woolworth	48
Yellow Tr	20⅜

TABACO

Exceptuando veinte y cinco tercios de capas altas de la nueva cosecha de Vuelta Abajo, todo lo que se vendió durante la semana pasada en el mercado local fué de tabaco nuevo de Partido. Según la recopilación hecha por nuestro reportero, el total vendido y entregado de esta procedencia, ascendió a 499 tercios, incluyendo 32 que fueron registrados el sábado.

Esos 499 tercios de Partido eran de las clases siguientes: 136 de capas secas, altas; 156 de capas finas; 182 de rezagos bajos y bancos, y 25 de quebrados.

Fué todo lo que hubo en el mercado local durante la semana pasada, amén de pequeños lotes de distintas clases y procedencias varias que no es fácil controlar.

LOS TOTALES RECIBIDOS

Durante la misma semana pasada entraron en la plaza 8,111 tercios y pacas de Vuelta Abajo, Las Villas y Partido. De acuerdo con los datos de nuestro reportero, ese total se distribuye como sigue:

De Vuelta Abajo	6.418
De Las Villas	1.049
De Partido	644
Total	8.111

Esas entradas fueron por ferrocarriles, camiones y vapores de la Naviera.

LAS ENTRADAS DE AYER

Los recibos de tercios y pacas procedentes de los centros productores, siguen aumentando a medida que se intensifica el trabajo en las escogidas. Ayer se recibieron las partidas que siguen:

De Taguasco, para Rogelio Pérez y Compañía, 91.

De San Luis de Pinar del Río, para Manuel García Pulido, 121.

Del mismo San Luis, para José González y Compañía, 26.

De Sagua, para Sobrinos de Antero González, 5.

De Camajuaní, para la General Cigar Company of Cuba, 96.

De Placetas, para Menéndez y Compañía, 80.

De Zaza del Medio, para Rogelio Pérez y Compañía, 92.

También de Zaza, para José L. Fiedra, 4.

De Remedios, para la General Cigar Company, 25.

De Florencia, para el Embajador de España, 3.

De Perea, para el mismo Embajador de España, 14.

De Puerta de Golpe, para Constantino González y Compañía, 37.

De Guane, para Domingo Méndez e Hijos, 138.

De San Juan y Martínez, para la Cuban Land, 235.

De Río Feo, para Romeo y Julieta, 100.

De Consolación del Sur, para Ramón Rodríguez, 467.

De Pinar del Río, para Domingo Méndez e Hijos, 265.

De La Salud, para Toraño y Compañía, 123.

CAMBIOS

Tipos de venta al cierre ayer en Bancos de esta capital:

New York, cable	1/10P.
New York, vista	1/10P.
Londres, cable	4.89¼
Londres, vista	4.89
París, cable	2.76
París, cable	2.75
Madrid, cable	Nominal
Madrid, vista	Nominal
Italia, cable	5.28½
Italia, vista	5.27½
Bélgica, cable	16.95
Bélgica, vista	16.94
Alemania, cable	40.19
Alemania, vista	40.18
Toronto, cable	1/16%D.
Toronto, vista	⅛%D.
Hong Kong, cable	30.75
Hong Kong, vista	30.70
Amsterdam, cable	55.10
Amsterdam, vista	55.05
Buenos Aires, cable	26.35
Buenos Aires, vista	26.30
Suiza, cable	22.92
Suiza, vista	22.91
Japón, cable	29.00
Japón, vista	28.95
Suecia, cable	25.50
Suecia, vista	25.45

MERCADO DE METALES

Cierre ayer en New York:

Cobre	10.42½
Plomo	4.90
Estaño	43.50
Níckel	0.35
Zinc	5.14
Manganeso	0.40

MERCADO DE GOMA

Cierre ayer en New York:

Septiembre	16.17
Diciembre	16.28
Enero	16.37
Marzo	16.35
Mayo	16.43

MERCADO DE LONDRES

LONDRES, agosto 8.—El mercado de valores abrió con tono quieto y sostenido. Cables sobre New York a $4.8893.

El mercado de cobre estuvo firme en Londres, cotizándose pronta entrega 41.¾ libras; Futuros 42 libras.

El oro en barras se cotizó hoy a 142 chelines, 3 peniques, contra 142 chelines, 1½ peniques anterior. La onza fina de oro se cotizó a $34.78 contra $34.78 el sábado (sin cambios). La plata se cotizó a 19.⅝ peniques, lo que significa una baja de 1|16 de penique.

ORO

y toda clase de monedas. Compro y vendo. Consúlteme tipo RAMON DEL VALLE M.7611 Teniente Rey 33.

Cotizaciones

COTIZACION DE LA LIBRA

La libra esterlina se cotizó ayer al cierre del mercado local a $4.89¼.

COTIZACION DE LA PESETA

La peseta española se cotizó ayer, al cierre del mercado local, nominal.

COTIZACION DEL FRANCO

El franco francés se cotizó ayer en el mercado local, a razón de 36.23 por dólar.

BOLSA DE LA HABANA

COTIZACIONES AL CIERRE AYER

COTIZACION OFICIAL

Bonos y Obligaciones República de Cuba

	Comp.	Vend.
Speyer 1904	104	110
Deuda Int. 19.5	98	100¼
Cuatro y medio 1909	98	104
Morgan 1914	103	109
Morgan 5½ 1923	103½	105
O. Públicas 5½ 1945	70½	72
Deuda Ext. 4½ 1977	60	61
Obligaciones oro con 9 cupones	34	—
Obligaciones oro con 7 cupones	27½	31
Obligaciones oro con 4 cupones	27	30
Azúcar 5½ 1940	101	104
Ayunt. Habana 1a. Hip.	90	—
Ayunt. Habana 2a. Hip.	90	—
Centro Asturiano	43	—
Cervecera	52	—
Cerv. Obgs. no Hipt.	15	—
Gas	107	—
Hav. Elec. Cons.	30	—
Havana Electric, Debentures, Obgs. no Hipt.	¾	1¼
Edificio La Metropolitana, S. A.	30	—
Mercados de Abasto y Cosumo 1a. Hip.	72	—
Nueva F. e Hielo	104½	—
Papelera S. B	90	—
Teléfonos	90	—
Unidos	—	—

Acciones

	Comp.	Vend.
Banco Terr.	7	—
Banco Terr. Bnfs.	—	—
Cervecera	20	—
F. C. Cons. de Cuba, P.	3½	5¼
Cuba R. R.	6	—
Fibras y Jarcia	20	—
H. E. Utilities Co. 6%	36¼	37¼
H. E. Utilities Co. P. 5%	7½	12
H. E. Railway Co. Prfs.	⅜	—
H. E. Railway Co. C	¼	—
Jarcia, P.	60	—
Jarcia, C	8	—
Licorera de Cuba	3	5½
Mercantil, La (Seguros)	120	200
Metropolitan Auto	101	—
Naviera, P.	12	16
Naviera, C.	1½	2¼
Nueva F. de Hielo	135	—
Pesca, P.	9	—
Pesca, C.	⅛	—
Teléfono, P.	36½	38
Teléfono, C.	—	135
Unidos	1½	2¼
Unión Oil	2	4
1ra. Papelera Cubana	—	—
Cédulas Primera Papelera Cubana 8%. (En circulación $500.000)	—	—
Cía. Muelles de Regla	100	200

COTIZACION A TERMINO

Ayer a las 3:30 p. m.

Entregas: días 15 y último de mes

Bonos y Obligaciones República de Cuba

	Comp.	Vend.
Speyer 1%	104	109
Deuda Int.	98	100
Speyer 4½%	99	104
Morgan 5%	103	106
Morgan 5½%	103⅞	105
O. Públicas 1945	71¼	73
Obligaciones oro con 9 cupones	35	44
Obligaciones oro con 7 cupones	27⅞	33
Obligaciones oro con 4 cupones	27½	32
Azúcar	101	—
Ayuntamiento, 1ra.	95	—
Ayuntamiento, 2a.	96	—
Centro Asturiano	51¼	—
Cervecera Int.	53	—
Cerv. Int. Obgs. no Hip.	15½	—
Gas y Electricidad	108	—
Hav. Elec. Railway Co.	30	—
Havana Electric Railway Co. Obgs. no Hipt.	¾	1¼
Nueva F. de Hielo	104½	—
Papelera Cubana, S. B.	—	—
Cuban Telephone Co.	90	—
Unidos	8	—
D. Ext. 1977	60⅝	60⅞

Acciones

	Comp.	Vend.
Cervecera Int.	20	—
F. C. Cons. Prfs.	4	—
Cuba Railroad, Prfs.	3½	—
H. E. Utilities, Prfs.	36⅝	38
H. E. Utilities, Pretes	7	11
Hav. Elec. Ry. Co. Prfs.	⅛	—
Jarcia, Prfs.	60	—
Jarcia, Cms.	8	—
Licorera de Cuba	3	—
Naviera, Prfs.	11	18
Naviera, Cms.	1	—
Nueva F. de Hielo	139	—
N. F. de Hielo Bnfs.	37	—

	Comp.	Vend.
Teléfnoos, Prfs.	36½	40
Ferrocarriles Unidos	1½	—
Unión Oil Co.	2	—

COTIZACION LIBRE

Bonos y Obligaciones

	Comp.	Vend.
Inter. Tel. Convert., 4½%	95	—
Cuba Tel. Co. 7½%	97	—
Cuba R. R. 5% 1952	39	—
Cuba R. R. 6%	40	—
Cuba R. R. 7½% 1936	50	—
Nort. de Cuba 5½% 1942	38	—
Mantí Sug. 5½ 1942	22	—
Vertientes Sug. 7% 1942	11	—
C. Gallego 6% 1975	50	—
V. Tennis 3% 1949	4⅛	—
Pro A. Musical 7%	40	—
C. Español 6%	50	—

Acciones

	Comp.	Vend.
Inter. Telp. and Tel.	9	—
Cía. Cubana de Electricidad Prfs. $ 6.00	23	24⅞
Cuban Ame. Sug. Prfs.	70	—
Cuban Ame. Sug. Cms.	4¾	—
Cuba Co., Cms.	½	—
Auxiliar Marítima (Suscripción)	5	10
Seguros La Comercial (Suscripción)	80	—
Seguros El Comercio	100	—
Central Violeta	6	—
Guantánamo, Prfs.	14	—
Guantánamo, Cms.	1	—
Cía. Litográfica, Prfs.	—	—
Litográfica, Cms.	—	—

Solicita la Cámara de Comercio que no sancionen una ley

En el proyecto de Retiro Marítimo se crean nuevos impuestos a los obreros

La Cámara de Comercio de la República de Cuba, ha dirigido al Ejecutivo de la nación, la siguiente exposición:

«Honorable señor Presidente de la República.—Palacio Presidencial. — Ciudad.

«Honorable señor: Se encuentra pendiente de su veto o aprobación el proyecto de ley del Retiro Marítimo que acaba de elevarle el Congreso. En dicho proyecto se establecen impuestos y se aumentan las contribuciones de los empleados y obreros a favor de los cuales se halla establecido el retiro marítimo.

«En ocasión anterior y con motivo de un proyecto similar al de ahora, esta Cámara de Comercio tuvo el honor de dirigirse al Ejecutivo Nacional, pidiendo que no lo aprobase.

«Las razones que entonces alegamos tienen igual valor hoy porque no se ha cambiado la organización del Fondo del Retiro Marítimo.

«El defecto de organización que data desde su origen es el que ha venido produciendo y producirá los déficits que se vienen notando, los cuales habrá que ir cubriendo periódicamente con nuevos impuestos o aumentando la contribución de los beneficiarios. La Caja del Retiro Marítimo hay que organizarla de manera científica al igual que lo están las compañías de seguros de vida y mientras ésto no se haga, nunca serán suficientes sus ingresos para satisfacer las pensiones de los que tienen derecho a gozar de ellas.

«La Asociación de Comercio e Industria de la Bahía de la Habana ha dirigido también a usted escrito razonado impugnando el citado proyecto de ley, y esta Cámara de Comercio por su parte apoya dicha exposición por considerarla demostrativa de lo que le dejamos expuesto en párrafos anteriores.

«Rogamos pues a usted, Honorable señor, se sirva estudiar, como usted siempre lo hace, el referido proyecto de ley y esperamos que lo vete por las consideraciones manifestadas.

De usted muy atentamente,

Cámara de Comercio de la República de Cuba.

Juan Sabatés, Presidente.»

MERCADO DE GRANOS

Cierre ayer en Chicago:

Avena:	
Septiembre	22⅛
Diciembre	23¼
Mayo	25
Centeno:	
Septiembre	40⅞
Diciembre	42¼
Mayo	45
Maíz:	
Septiembre	50
Diciembre	48¼
Mayo	50½
Trigo:	
Septiembre	62⅛
Diciembre	64⅝
Mayo	67⅜
Trigo de Winnipeg:	
Octubre	71⅝
Diciembre	70½

MERCADO DE ALGODON

Cierre ayer en New York:

Octubre	8.26
Diciembre	8.37
Enero	8.36
Mayo	8.40
Marzo	8.43
Julio	8.46

MERCADO DE SEDA

Cierre ayer en New York:

Septiembre	167
Diciembre	163
Mayo	162

MERCADO DE LIVERPOOL

LIVERPOOL, agosto 8.—El mercado de algodón debió de abrir de 12 a 16 puntos más alto; a la 1 pasado meridiano estaba de 6 a 11 puntos peor. Recibos 2,000 Americano 300, Middlings 4.82.

El mercado de trigos debió de abrir de ⅛ a ½ punto más alto; abrió de sin cambios a ⅜ más alto; a las 12:30 p. m. estaba de sin cambios a ⅜ más bajo; a la 1:20 p. m. estaba de ⅛ a ⅝ más bajo.

NO DEBE SER DENUNCIADO EL CONVENIO COMERCIAL VIGENTE CON LA NACION PROGENITORA

A pesar de la guerra civil ha tenido un aumento notable la exportación de tabaco con la España nacionalista. Los tabacaleros se oponen a esa medida, que creen perjudicial

Las noticias publicadas en estos días sobre posible denuncia del Tratado con España han causado alarma en nuestro giro de tabaco.

Aún cuando la nación española no ha podido cumplir en los últimos años, por causa de la guerra civil, los compromisos que le impuso el Tratado con Cuba, nuestros tabacaleros entienden que puede ser de grandes perjuicios para estos intereses denunciar dicho convenio, porque ha sido, entre cuantos tiene celebrados la República, el que real y positivamente benefició en su normal desenvolvimiento a nuestra segunda producción nacional, y acaso vuelva a rendir muy pronto los ventajosos resultados que ya se conocieron.

Ahora, precisamente, y a pesar de que subsiste aún la guerra civil, las exportaciones tabacaleras para España comienzan a reaccionar satisfactoriamente, pues de $207.174 a que ascendieron en el primer semestre de 1937, se han elevado a $603.107 en igual período del presente año. Se ve, pues, que a la sombra del Tratado hay una clara tendencia a la recuperación de aquel mercado en los territorios que domina el General Franco. No importa en lo absoluto a los tabacaleros cubanos la cuestión política española; lo cierto, lo interesante para ellos es que, con el Tratado en vigor, los envíos de tabaco y sus productos a la España nacionalista vienen aumentando en forma muy halagadora. ¿Qué efecto tendrá, en tales condiciones, la denuncia del Convenio? ¿Seguirán aumentando esas ventas de tabaco y sus productos? ¿Hay quien garantice esto? Y si, por el contrario, ocurre que sufren dichas exportaciones para España un nuevo colapso, ¿cuáles serán las consecuencias? ¿A qué extremos llegará la crisis del tabaco si perdemos del todo otra vez el mercado español?

Para buscar alguna orientación en la materia visitó ayer a funcionarios de las Secretarías de Estado y Agricultura una comisión de la «Asociación de Almacenistas y Cosecheros de Tabaco» ue integraban el Presidente, señor Gabriel Piedra; el Presidente de Honor, señor Gerardo Caracena; el Secretario y el Vicedez Valle y Ricardo A. Casado, respectivamente, y el señor José R. González.

Después de estas visitas se pasó un telegrama al Secretario de Agricultura en solicitud de una entrevista, con carácter urgente, tan pronto como regrese a la Habana.

Por su parte, la Unión de Fabricantes de Tabacos y Cigarros ha pedido audiencia también al propio Secretario de Agricultura para tratar del mismo asunto.

EN LA PROXIMA EDICION DAREMOS EL ORDEN DE LOS TEMAS A DISCUTIR

La Secretaría de la Federación Nacional de Detallistas nos remite el Temario General del VIII Congreso Nacional que ha de celebrarse en Cárdenas durante los días 11, 12, 13 y 14 del presente mes. Figuran todos los temas que hemos publicado en anteriores informaciones; temas enviados por las distintas corporaciones minoristas, que serán discutidos en dicho Congreso, y cuyo orden daremos en próxima edición.

CIERRE DE LOS VALORES EN LA BOLSA DE N. YORK

NEW YORK, agosto 8.—Las noticias del día tuvieron diversas influencias en distintos grupos de acciones, y el resultado de ello fué un mercado quieto con precios irregulares. Los datos de las operaciones siderúrgicas revelaron que el nivel de las mismas no indicarán cambios virtualmente esta semana. Diseminadas ventas de emisiones de empresas siderúrgicas trajeron algún desaliento en el sentido de que la tendencia alcista pueda haber cesado, aun cuando ello sea solamente de carácter temporal. Las acciones del grupo de ferroviarios se mantuvieron firmes al mejorar las perspectivas de una rápida solución del problema de los salarios. El reporte de las ventas del mes de julio de la General Motors ha venido a confirmar que el negocio tuvo alguna mejoría el mes pasado. Nuevos niveles de precios en los granos y un nuevo nivel bajo de la libra esterlina han contribuído indudablemente a la falta de entusiasmo. La actitud del mercado de valores sugiere que deberá verse alguna mejoría general en las condiciones de los negocios y quizás también la eliminación de alguna de la incertidumbre en las industrias ferroviaria y siderúrgica, antes de que se renueve la activa recuperación del precio de los valores.—Thompson and McKinnon.

MERCADO DE CAFE

Cierre ayer en New York:

Septiembre	4.55
Diciembre	4.58
Mayo	4.69
Marzo	4.75
Julio	4.78

EDICTO

DISTRITO FISCAL DEL CENTRO ADMINISTRACION

Doctor MARCELINO GARCIA PAREDES, Administrador del Distrito Fiscal del Centro de la Habana. HAGO SABER: Que en el procedimiento integrado por los expedientes de Apremios, Nros. 29 al 46 y del 52 al 67, instruídos al contribuyente Sr. COMPAÑIA DE CARBONES PELLEYA, S. A., vecino de FABRICA Y ATARES, por adeudos en el impuesto de 1.1/2 por 100, se ha dispuesto convocar a pública subasta por el término de 8 días los siguientes bienes embargados a las resultas de las responsabilidades pendientes que se encuentran en el domicilio del deudor a la custodia del depositario designado y a la disposición de este Centro Colector.

«Una Grúa fija de base de cemento, de 30 m. de alto aproximadamente, con brazo corrido y jaiba de 1 tonelada de capacidad y caldera de 60 H. P. de fuerza, marca «Stroudsburg Engine Works» Nro. 935. Un camión marca «White», de 5 toneladas de capacidad, de volteo, motor Nro. 43,201, de gomas macizas, color gris. Un camión «Ford» de 3 toneladas, AA 3446495, de neumáticos. Un camión «Ford» de 3 toneladas AA 3374840, de neumáticos.

Valorizado todo en $8.150.00.

La subasta se celebrará en el local de esta Administración, General Aguirre Nro. 178, a las 10 a.m. del día 23 de Agosto de 1938 con sujeción a las condiciones siguientes:

Para participar en el mismo es requisito indispensable depositar antes en la mesa de la Administración una cantidad igual al 10 por 100 de la tasación pericial. No se admitirán posturas que no cubran el valor alzado de las costas y gastos los que se estiman en $2.090.61.

Los bienes se adjudicarán provisionalmente al mejor postor cumpliéndose además en todas sus partes y en cuanto corresponda los trámites y disposiciones que ritualizan e imponen los Artículos 42 y 43 del Decreto-Ley 113 de 31 de Julio de 1935. Los expedientes se pondrán de manifiesto a los que lo deseen examinarlos en horas laborables en esta Oficina al igual que los bienes embargados estos últimos en el lugar donde se encuentren y a iguales horas. Y para su publicación en la tablilla de anuncios de esta oficina y conforme determina el Art. 31 del mencionado Cuerpo Legal se libra la presente en la Habana, a Agosto 6 de 1938.

Marcelino García PAREDES,
Administrador

ACCIONES DE LOS BANCOS

Cierre de ayer en New York:

Guaranty Trust Co.	242
New York Trust Co.	87¼
Chase Nat. Bank	32⅜
National City Bank	25⅜
Public National Bank	28
Manufacturers Trust	39⅞
Irving Trust	11⅜
Corn Exchange Bank	49½
Cremical B. Trust Co.	41
Bankers Trust	46¾
First National of N. Y.	1.700
Bank of Manhattan	16¾
Central Hannover	87¼
First Nat. Boston	39¾
First Boston Corp.	21⅝
Royal B. of Canada	183
Continental Bank	13¾

MERCADO DE PIELES

Cierre ayer en New York:

Septiembre	10.73
Diciembre	11.03
Marzo	11.25
Junio	11.30

MERCADO DE MANTECA

Cierre ayer en Chicago:

Septiembre	8.25
Diciembre	8.20
Granel	7.57

GODOY-SAYÁN
SEGUROS Y FIANZAS
(INSURANCE AND BONDING)
TELEFONOS: M-9866 M-9867
AGUIAR 77
HABANA, CUBA

Bonos de Cuba

Cierre ayer en New York:

Speyer, 5%	101¼	103
Speyer, 4½%	99⅛	100
Morgan, 5%	102½	—
Morgan, 5½%	102½	103
Obras Públicas, 5½%	70¾	71
Cuba 4½% 1977	59¼	59¾
Cuba Railroad, 5%	38⅞	39½
Cuba Railroad, 7½%	50	52
Cuba Northen, 5½%	37⅛	37⅞
Manatí Sugar, 7½%	27⅛	27½
Int. Tel. and Tel., 5½%	99⅜	99½

CAMBIOS EN NEW YORK

Cierre ayer en New York:

Libra Esterlina	4.88⅞
Francos	2.74
Pesetas	5¾

VALORES

Igual que el sábado: no hubo ayer en el mercado local otro valor activo que el bono nuevo 1977. Los precios pagados fueron también los mismos: desde 60¼ hasta 60⅝. Se ejecutaron operaciones a 60⅜ y a 60½; pero el mayor número de las ejecutadas fué a 60½. Luego se pagó un octavo más. Y así quedó el bono: con compradores al precio dicho de 60⅜.

Actuaron ayer elementos profesionales alrededor de la emisión que nos ocupa, como también los corredores que obedecen órdenes de los rentistas. La realidad en que ha colocado al bono el sector que persiste en obtener la mayor cantidad de papel al precio más fácil, sigue constituyendo el factor que tiene colocados en actitud expectante, de cautela a los elementos que en los primeros días compraron las grandes cantidades que el lector recordará. Pero ayer, como el sábado, hubo momentos en que esos elementos trataron de adquirir lotes importantes, y ello fué lo que dió firmeza al bono. Uno de a mil pesos se vendió en New York. Opinaban algunos observadores del mercado, que conocen también cómo se opera en New York, que ese bono pudo haber sido ofrecido desde aquí, con el propósito ya conocido.

En resumen, que el bono de la Deuda Exterior 1977 estuvo ayer bien defendido dentro de los precios apuntados, y que había más compradores que vendedores.

También había más compradores que vendedores del bono viejo, Obras Públicas 1945, del que se vendieron en New York $6.000, sin ninguna operación conocida en el mercado local.

Los demás bonos de renta fija actuaron con la firmeza de siempre, operándose algo en algunos de ellos.

Las Obligaciones Oro del Tesoro, no ofrecieron ningún detalle favorable. Tampoco denotaron nada nuevo las emisiones de acciones. Insignificante demanda hubo por dos o tres. Pero debemos exceptuar de esa realidad que rodea estos días a las acciones, el avance experimentado por las de «La Mercantil», por las que ayer, como el sábado, pagaban 120 en vez de 115 el viernes.

Exactamente iguales al sábado quedaron cotizados los valores que figuran en la pizarra de la Cotización Libre de la Bolsa.

GANADO

LOS PRECIOS EN PIE

Precios que pagan compradores entregado el ganado en esta capital

	Ctvs. Libra
Vacuno, de 3½ a	3¾
Cerda, de 7 a	9
Lanar, de 3 a	3½

LOS PRECIOS DE LA CARNE

En los mataderos de esta capital rigen los siguientes precios:

	Ctvs. Libra
Vacuno, de 12 a	13
Cerda, de 28 a	30
Lanar, de 20 a	25

MATADERO DE LUYANO

Se sacrificaron ayer en el Matadero de Luyanó:

	Cabezas
Vacuno	91
Cerda	69
Carneros	19

MATADERO INDUSTRIAL

Se sacrificaron ayer en el Matadero Industrial:

	Cabezas
Vacuno	213
Cerda	109
Carneros	32

CARROS ENTRADOS

Llegaron 40 carros de Camagüey, 8 de Oriente y 12 de Las Villas, con ganado vacuno para el Matadero Industrial.

Apreciaciones del mercado del azúcar

AGOSTO 8 DE 1938

Costo y Flete	Ant.	Hoy
Pronto embarque a EE. UU.	1.85	1.85
Flete	0.15	0.15
Libre a Bordo— Pago Inmediato		
EE. UU. Cuota Libre	1.72	1.72
EE. UU. Cuota Retenida 1939	1.71	1.71
Cuota Mundial conjunto de las 2 clases	0.98½	0.98½
Cuota Local — Ex-Almacén	0.91	0.91
Todas las Cuotas	1.45¾	1.45¾

(Esta apreciación es de Luis Mendoza y Compañía.)

LOS CANJES DE CUOTAS DE AZUCAR EN LA BOLSA

Los canjes de certificados de identidad, de las cuotas azucareras, fueron cotizados ayer en la Bolsa de la Habana, de la manera siguiente:

	Comp.	Vend.
Libre por Mundial	0.74	0.76
Libre por Retenido	—	0.01
Retenido por Mundial	0.74	0.75
Mundial por Local	0.07	0.08

EL ORO Y LA PLATA

Cotizaciones al cierre ayer en la Bolsa de la Habana:

Plata contra billete americano	97⅛	97⅜
Oro acuñado contra billete americano	153	—

LA COTIZACION "SPOT" ES LA MISMA DE 2.75; A ESTA BASE HUBO COMPRADORES EN EL DIA

No se reportaron ventas de crudos para embarque. Los de entregas futuras del contrato americano, actuaron más sostenidos. De cuberturas las transacciones mundiales

Willett and Gray dió ayer su cotización «spot» de 2.75. Corresponde al día cinco, ya que el sábado seis no hubo mercado. Ayer tampoco se reportaron ventas de azúcares crudos. Las ofertas eran de Puerto Rico, para embarcar en la primera quincena de septiembre, a la base de 2.80. Se creía posible obtener 1.000 toneladas del Perú, para arribar a fines del presente agosto, a la misma base, o, posiblemente a 2.77½. Los compradores parecían interesados a la base de 2.75, que es el «spot».

Otras noticias sobre este mercado y los de futuros, refino y mundial, las encontrará el lector en las informaciones que más abajo insertamos.

MERCADO DE FUTUROS.—Se vendie

LAS FOSAS DE LOS GRANDES EDIFICIOS DE PLACETAS REBOSAN A LA VIA PUBLICA PROVOCANDO ENFERMEDADES

HABANERAS

LA MODA ACTUAL

ATRACTIVOS FEMENINOS

Maureen O'Sullivan sigue los consejos de Miss Pierce y esparce su perfume favorito en el cabello y también, directamente, en la piel.

La fragancia femenina, que es un delicioso lujo durante todo el año, en el verano se convierte en una necesidad. El perfume viene a ser en esa época como el toque final de arreglo, un arreglo que le permite presentarse fresca y fragante donde quiera que vaya.

Las esencias se pueden usar de varios modos. Después del baño, para que su fragancia persista en su persona durante todo el día. También, usted, si va a recibir en su casa a unos invitados, puede perfumar la atmósfera de la estancia, de ese modo parecerá más fresca. Si va a un baile, deje caer unas gotas de perfume en sus cabellos antes de abandonar su domicilio, en la seguridad de que sus efectos pueden resultar más beneficiosos para «su romance» que todas las conspiraciones de lunas y estrellas. En un día caluroso, humedézcase ligeramente las muñecas y la frente con su esencia preferida, y como por encanto se sentirá más fresca y confortada.

VESTIDOS DE VERANO

El Encanto acaba de terminar una venta especial de mercancías con motivo de la venta de Julio, que comprende todas las pequeñas necesidades del hogar, marcándolas a precios verdaderamente increíbles, en la cual tuvo grandes éxitos.

Esta oferta se terminó con el mes, aconsejándoles a las distinguidas lectoras que son clientas de esa casa que no pierdan la última oportunidad que se presenta para habilitar el hogar con preciosos artículos, ahora, al final del temporada.

Desde esta semana se ha puesto también a la venta una gran colección de vestidos de verano que contiene preciosos ejemplares de la moda, marcándolos a precios increíbles, donde están incluídos todos los trajes de verano, desde el que se lleva en la playa hasta el más elegante de noche.

MODAS DE PARIS

Muy seductora, pero de un modo muy sutil, es el modelo de **Maggy Rouff**, un **vorap-around** en **chiffon** verde muy oscuro con paneles de chiffon anaranjado, acentuando el cierre diagonal que se usa con un collar de algas marinas.

Los **suits** para playa **chez Mainbocher** son de una feminidad encantadora sin ser ridículos ni exagerados. Hace los **shorts** anchitos de un color claro con blusa oscura. **Shorts** de warandol rosado pálido se combinan con una camisa carmelita; blancos con camisa azul marino, verde pálido con violeta oscuro. Los adornos para la cabeza dan individualidad a todos los conjuntos para playa, **chez Mainbocher**. Un pañuelo cuadrado que cae sobre los hombros como un velo, está prendido a una visera o un sombrero de Coolie chino. Tanto el sombrero como el pañuelo son de idéntica tela y hacen juego con los **shorts** o con la camisa.

Los nuevos **suits** para ir en **yacht, chez Paquin**, no son muy serios. En el caprichoso empleo de la trenza y los otros detalles femeninos adquieren el aspecto de haber sido diseñados para una colección de muñecas representando los marinos de todas las naciones del mundo.

Una muñeca vestida de oficial holandés pudiera usar un **suit** con **slacks** en azul porcelana con bordados de trenza dorada, muy amarilla y una bufanda de **lamé** de oro y una gorra de estilo holandés. **Suits** de estilo guardiamarino son de lana azul oscuro, con dos y a veces cuatro hileras de botones dorados en los duros pecheros de las chaquetas cortas. Una gorra blanca con bordados en oro y la visera completa el **ensemble**, pero una bufanda en listas de vivos colores indica que el **ensemble** no es para ocasiones serias. Un **slack** sencillo en franela color frambuesa, todo cubierto con alforcitas finísimas en sentido vertical luciría bien en una trigueña. Todos los **suits** tienen pantalón largo, pero en general, los **slacks** como los **shorts** son más cortos. Numerosos **couturiers** favorecen los **slacks** del largo de las faldas de calle; y a veces los hacen más voluminosos que las faldas. **Mainbocher** presenta **slacks** del largo de la falda en hilo color castaño con camisa de algodón estampado en rosado y blanco y un pañuelo con visera.

GEROGLIFICO

Ayer la vi pasar, toda harapienta,
frescos los labios, suaves las ojeras,
la mirada tranquila, dulce y casta,
de las mujeres buenas...

Hoy la he visto cruzar casi marchita,
el labio mustio y pronunciadas ojeras,
la mirada sin brillo y con un dejo
de desprecio y soberbia.
Iba toda de sedas...

Ayer la vi pasar toda harapienta
y hoy la he visto cruzar toda de seda;
su cambio es geroglífico que sólo
descifrarán los Sabios de la Grecia.
(En el zoco también hay mercaderes
de la humana vendimia...)

Manuel Gómez Peña.

MENU DEL DIA

Almuerzo	Comida
Frutabomba helada.	Grape fruit.
Pastel de guayaba.	Crema de maíz.
Huevos en acemita.	Croquetas mixtas.
Arroz a la valenciana.	Pierna asada. Ensalada.
Costillas de puerco. Ensalada.	Flan de leche.

RECETAS DE COCINA

Crema de maíz

Se ralla el maíz hasta obtener seis tazas y se deja al fuego con tres tazas de leche. Aparte se hace una salsa blanca con dos cucharadas de mantequilla, dos de harina de Castilla, un poco de sal y pimienta. Cuando esté cuajándose se le agrega la leche con el maíz, agregándole dos yemas de huevos desleídas. Se cuela bien y se une a tres tazas de caldo de ave, dejándolo al fuego un momento y batiendo con un batidor, se sirve bien caliente.

M. R. de FONTANILLS.

APREMIANTES DEMANDAS DE QUE SE APRUEBE LA NUEVA LEY DE AMNISTIA

Continuamos recibiendo telegramas de las innnumerables personas que se interesan por que el Ejecutivo sancione la ley de amnistía de delitos comunes votada recientemente por el Congreso: hélos aquí.

Vedado, Habana, agosto 7. Director DIARIO DE LA MARINA. Suplicamos su franca cooperación para que el Presidente de la República sancione la amnistía, Miguel Nieto.

Vedado, Habana, agosto 7. Director DIARIO DE LA MARINA. Apelamos a sus buenos sentimientos para que interese del Presidente de la República la aprobación de la amnistía, Tomás Pío Betancourt.

Vedado, Habana, agosto 7. Doctor José I. Rivero. Agradeceríamos su valiosísima ayuda para que el Jefe de la Nación sancione la ley de amnistía, Hortensia Medina y familia.

Vedado, Habana, agosto 7. Director DIARIO DE LA MARINA. Pedimos que influya usted sobre el Presidente de la República para que sin tardanza sancione la amnistía, gracias Francisco Pereyra.

Jesús del Monte, Habana, agosto 7. Director DIARIO DE LA MARINA. La inmensa pena de tener un hijo bueno en presidio me obliga a rogarle se interese porque sea sancionada la ley de amnistía; mi hijo, siendo policía y cumpliendo orden del Juez Correccional de Morón detuvo a dos acusados en rebeldía y fué agredido por ellos matando con su revólver de reglamento a uno. Señora viuda de Acosta.

AUTOMOVILES CIRCULADOS

Seguna Estación: 13274.

Cuarta Estación: 650 y 584.

Sexta Estación: 32806.

Séptima Estación: ómnibus 216. 290, 334, autos: 30407 y 13367.

Octava Estación: 15561 y 17558.

Oncena Estación. 25433 y 5335.

Décima Tercera Estación: ómnibus: 1373, camión: 77116.

Décima Cuarta Estación: 9640 y tran-bús 54.

HERIDO CON UN VASO

En el Primer Centro de Socorro, fué asistido de lesiones de carácter menos graves, Antonio Muñiz Baró, de 18 meses de nacido y vecino de Cuarteles 31, que se produjo casualmente en su domicilio, al caerse y rompérsele un vaso que llevaba en las manos.

REGULA LA JUNTA CENTRAL DE MATERNIDAD LA ANOTACION DE LAS ESPOSAS DE LOS OBREROS

Es necesario que estén inscriptas y que paguen para disfrutar del fondo de maternidad. La inscripción se ha de hacer, por lo menos, 15 días antes del alumbramiento

La Junta Central de Salud y Maternidad, en ejercicio de la facultad que le confiere el segundo párrafo del artículo XIII de la Ley por que se rige, acordó dictar para la aplicación de dicho artículo, el siguiente

REGLAMENTO

De la inscripción de las esposas o compañeras de empleados y obreros

Artículo Primero.—Para poder disfrutar de los beneficios establecidos en el Artículo XIII de la Ley de 15 de Diciembre de 1937, será indispensable que el obrero o empleado contribuyente al Fondo de Maternidad, inscriba a su esposa o compañera, con quince días naturales por lo menos de antelación, a la fecha del alumbramiento en el Registro de Esposas o Compañeras de Empleados y Obreros, de la Delegación Provincial de Salud y Maternidad en que se verifiquen sus aportaciones. A ese efecto, las Delegaciones Provinciales llevarán un Registro por tarjetas en que anotarán por orden alfabético de la inicial del apellido, el nombre completo del empleado u obrero contribuyente, y a continuación, el nombre y apellidos de su esposa o compañera la fecha desde la cual conviven, la fecha en que se presente la solicitud de inscripción, o en su caso, en la que haya solicitado por primera vez el donativo de veinticinco pesos por razón de maternidad de su esposa o compañera así como las fechas de los alumbramientos por virtud de los cuales hubiere sido concedido con anterioridad dicho beneficio y se conceda en lo sucesivo. La Junta Central de Salud y Maternidad distribuirá los expresados Registros entre las Delegaciones Provinciales.

Artículo Segundo.—Las inscripciones de que trata el artículo anterior, se practicarán mediante solicitud suscrita por el interesado y su esposa o compañera, acompañando, según el caso certificación de la inscripción de matrimonio en el Registro Civil, o en su defecto expresando la fecha y lugar de celebración del matrimonio y Registro Civil en que se inscribió. Si fueren compañeros acompañarán declaración suscrita por ambos en la que harán constar, bajo juramento, dicho carácter, y la fecha desde la cual llevan vida marital bajo el mismo techo fijándole las fotografías de ambos, tamaño conocido por el de Carnet, y a las que se estampará el sello del funcionario ante quien se preste la declaración, que será el Secretario de la Delegación Provincial que corresponda, o un Notario Público, o el Alcalde Municipal o de Barrio, en los casos en que los interesados residieren fuera del Partido Judicial donde radicase la Delegación o no pudieren concurrir personalmente a ésta por imposibilidad física, debidamente acreditada, de alguno o de ambos, todo ello según los modelos impresos que la misma facilitará.

La Delegación Provincial comprobará si el patrono a quien el obrero manifestase estar trabajando figura como contribuyente al Fondo de Maternidad así como la certeza de dicha manifestación.

Artículo Tercero.—Verificada la inscripción, se remitirá o entregará al interesado una constancia de ella, para futura referencia, y se iniciará el expediente correspondiente. Dicho expediente, que será uno solo para cada pareja inscripta, se distinguirá solamente con los nombres de los esposos o compañeros y contendrá todas las solicitudes de donativo que promueva el empleado u obrero para la misma beneficiaria, numerándose cada solicitud con el número correspondiente a la radicación de ésta, según el actual Libro de Radicación de Solicitudes de Donativos que continuará llevándose como hasta ahora.

Artículo Cuarto.—Los empleados y obreros que hubieren solicitado el donativo de veinticinco pesos con anterioridad a la vigencia de este Reglamento, y cuyas solicitudes hubieren quedado resueltas definitivamente, se considerarán de hecho inscriptos, en unión de la beneficiaria en el Registro a que se refiere el artículo primero, y se tendrá por cumplido dicho precepto en cuanto a ellos, a los efectos de obtener ulteriores donativos, siempre que, juntamente con el certificado de gestación de que más adelante se hablará en el artículo octavo, presentasen instancia cuyo modelo obtendrán en la Delegación Provincial, en la que harán constar todas y cada una de las solicitudes de donativo que hubieren formulado desde la implantación del Seguro de Maternidad Obrera, para la misma beneficiaria actual, procurando expresar la fecha de presentación de cada solicitud y el número al que se radicó.

Presentada dicha instancia y certificado de gestación, se inscribirán el empleado u obrero y la beneficiaria en el Registro a que se refiere el artículo primero, y se formará el expediente que dispone el artículo tecero, al que se acumularán todas las solicitudes anteriores, procediéndose en todo lo demás en la misma forma dispuesta en el precepto últimamente citado.

Artículo Quinto.—Los efectos de la inscripción en el Registro de Esposas o Compañeras de Empleados y Obreros, se retrotraerán siempre a la fecha de presentación de la solicitud o instancia.

Artículo Sexto.—En los Registros de las Delegaciones Provinciales se harán constar los cambios o alteraciones que sufriere el estado civil o de hecho que resultare inscripto con respecto a cada empleado u obrero, cancelándose la inscripción que se quisiera rectificar y produciéndose una nueva, en la que se hará breve referencia a la anterior, y mediante las formalidades establecidas en el artículo segundo.

Artículo Séptimo.—La inscripción de la esposa o compañera del empleado u obrero en el Registro de la Delegación Provincial respectiva, podrá verificarse en cualquier tiempo a partir del momento en que por éste se empiece a contribuir al Fondo de Maternidad.

Del Certificado de Gestación

Artículo Octavo.—Una vez practicada la inscripción en la forma determinada en los artículos precedentes, y transcurridos seis meses de iniciada la gestación en la esposa o compañera, el empleado u obrero remitirá a la Delegación Provincial, con quince días de antelación por lo menos a la fecha probable en que haya de ocurrir el alumbramiento, certificado facultativo debidamente legalizado, en que se harán constar dicho estado y fecha probable del alumbramiento. La Delegación Provincial podrá disponer, cuando lo tenga por conveniente, la comprobación de los particulares consignados en dicho certificado, mediante reconocimiento que practicará alguno de los miembros de su cuerpo facultativo.

Artículo Noveno.—En caso de no haberse podido acompañar a tiempo el certificado de gestación por haber ocurrido el parte prematuracente, se justificará éste con certificado de alumbramiento, debidamente legalizado, en que se hará constar el tiempo de vida intrauterina del feto.

De la tributación y tiempo necesarios

Artículo Décimo.—A los efectos del disfrute de los beneficios establecidos en el artículo XIII de la Ley, el trabajo del empleado u obrero se considerará prestado en tres formas, a saber:

a) Forma continuada de trabajo, si estando retribuído a sueldo fijo, ya fuere mensual, quincenal, semanal o diario (jornal), se realizare de manera continua e ininterrumpida durante todos y cada uno de los días y horas laborables de cada mes.

b) Forma discontinua por causa distinta a su índole, si el trabajo no estuviere retribuído a sueldo fijo o, si estándolo, no se realizare por cualquier causa, en la forma continuada prevista en el inciso anterior, ni en la discontinua de que trata el subsiguiente.

c) Forma discontinua por su índole, si a causa de producirse el trabajo solamente con ocasión del aprovechamiento de determinado cultivo, o por razón de la naturaleza de la industria, puede realizarse únicamente en ciertas épocas del año, cualquiera que fuese su forma de retribución.

Artículo Undécimo.—Será indispensable para la concesión del donativo, que por el empleado u obrero se haya realizado las aportaciones al Fondo de Maternidad, en alguna de las formas siguientes:

a) Cuando se tratare de forma continuada de trabajo, las aportaciones deberán corresponder a los salarios percibidos durante los diez meses precedents inmdiatos al en que ocurra el alumbramiento.

b) En los casos de trabajos prestados en forma discontinua por causa distinta a su índole, se exigirán las aportaciones correspondientes a la cantidad de doscientos ocho pesos percibida por concepto de salario durante los dos años naturales precedentes inmediatos al mes en que se produzca el parto. En estos casos será necesario, además, haber verificado alguna aportación que corresponda a tiempo comprendido dentro de los ocho meses naturales precedentes inmediatos a cada mes.

c) Si se tratare de trabajos discontinuos por su índole, las aportaciones deberán corresponder a la misma cantidad de doscientos ocho pesos, percibida por el empleado u obrero durante los tres años naturales precedentes inmediatos al mes del alumbramiento. En estos casos será necesario, admás, haber verificado alguna aportación correspondiente a tiempo comprendido dentro de los nueve meses naturales precedentes inmediatos a dicho mes.

Artículo Duodécimo.—Cuando el empleado u obrero hubiese realizado alternativamente trabajos de los comprendidos en los incisos b) y c) del artículo décimo, podrán todos ser considerados como discontinuos por causa distinta a la índole del trabajo y computarse entonces los salarios por ellos percibidos dentro de los dos años a que se refiere el inciso b).

Artículo Décimo Tercero. — En ningún caso se concederá el donativo si el empleado u obrero no tuviese por lo menos diez meses de haber empezado a contribuir al Fondo de Maternidad.

Artículo Décimo cuarto.—El tiempo de contribución y salario que hubiesen sido tenidos en cuenta para la concesión del donativo, no podrán ser computados nuevamente en ninguna solicitud ulterior.

Artículo Décimo quinto.—Cuando un mismo empleado u obrero hubiese contribuído en más de una Delegación Provincial, la solicitud deberá formularse ante la Delegación donde se hubiere realizado la última aportación, la que resolverá tomando en consideración, si fuere necesario, todas las aportaciones verificadas ante cualesquiera Delegaciones, a las que pedirá en tal caso todos los antecedentes que en ellas constaren con respecto al empleado u obrero de que se trate, y que fuesen pertinentes a los efectos de la concesión del derecho.

De la reclamación del donativo

Artículo Décimo sexto.—Los beneficios establecidos en el artículo XIII de la Ley serán reclamados por el empleado u obrero y percibidos por su esposa o compañera en caso de alumbramiento, siempre que aquél acredite haber cumplido todos los requisitos exigidos en el presente Reglamento.

Artículo Décimo séptimo.—La solicitud de donativo deberá ser suscrita por el empleado u obrero, según el modelo impreso que facilitará la Delegación Provincial, acompañándose a la misma los documentos siguientes:

a) Certificado patronal en que consten los servicios prestados por el empleado u obrero de que se trate, durante los diez meses precedentes inmediatos al del alumbramiento, o en su caso, durante los tres años naturales precedentes al mes en que haya ocurrido el alumbramiento de su esposa o compañera, o los que bastaren a cubrir la suma de doscientos ocho pesos, y que fueren más próximos a dicho mes, de conformidad con lo dispuesto en el artículo undécimo, comprendiendo en todo caso los servicios que hubiere prestado durante los diez meses naturales precedentes al del alumbramiento, especificando el tiempo, objeto de la labor y forma y cuantía de la remuneración, y que por ésta se realizaron las aportaciones correspondientes al Fondo de Maternidad, con expresión de los números de las Cartas de pago.

El certificado patronal de que trata el presente inciso se extenderá y firmará por duplicado, entregándose el original al empleado u obrero a fin de que lo acompañe a su solicitud, y el duplicado será remitido por el patrono, bajo su responsabilidad y por correo, a la Delegación Provincial que corresponda.

b) Certificado de inscripción en el Registro Civil del nacimiento que origine la solicitud de Donativo, debiendo estar practicada dicha inscripción, si se tratare de hijo natural, con la concurrencia de ambos progenitores, al objeto de reconocerlo conjuntamente como tal. En caso de existir impedimento legal que obste al reconocimiento conjunto de la prole, podrá obtenerse el Donativo acompañando la certificación en que conste el reconocimiento hecho por el progenitor no impedido. Si el impedimiento fuere por parte de ambos progenitores, las certificación del Registro Civil será suplida por certificado facultativo de alumbramiento, debidamente legalizado. En uno y otro caso, la inscripción de que tratan los tres primeros Artículos de este Reglamento, deberá haberse practicado en la Delegación Provincial con diez meses de antelación, por lo menos, a la fecha del parto, o en su caso, deberá haberse tenido por practicada de hecho con igual antelación, en la forma establecida en el artículo cuarto.

Si alguno de los progenitores falleciese sin haber podido verificar el reconocimiento, deberá acreditarse dicha causal con la correspondiente certificación de defunción expedida por el Registro Civil.

Artículo Décimo octavo.—Presentada personalmente la solicitud de donativo, y en otro caso, ratificada por el interesado, se numerará con el número de radicación que corresponda y se unirá al expediente que se hubiese formado a nombre del empleado u obrero. Inmediatamente el Jefe de Despacho de la Delegación Provincial proveerá lo necesario a fin de que, mediante las investigaciones que estime procedentes, se compruebe la certeza de las declaraciones realizadas y al trabajo e identidad del obrero o empleado. Asimismo podrá interesar de éste cualquier dato adicional o aclaración necesaria para la justificación de su derecho, y cuando estime agotada la investigación, la Delegación Provincial designará al Ponente que en suerte corresponda para la redacción de la resolución que procediere, lo que verificará dicho Ponente dentro de los cinco días siguientes al de su designación.

Artículo Décimo noveno.—Si el obrero alegase haber servido a determinado Patrono, y no apareciese éste realizado las cotizaciones correspondientes al Fondo de Maternidad, de tal modo que esa omisión constituya una infracción de la Ley, antes de resolver la solicitud de Donativo se depurará la responsabilidad penal del Patrono, y comprobada ésta y cumplida la penalidad correspondiente, se resolverá la solicitud en la forma que procediere.

Artículo Vigésimo.—El acuerdo que recayere en la solicitud se notificará personalmente al interesado en la forma y dentro del término establecido en los atículos 21 y 22 del Real Decreto de 23 de Septiembre de 1888, que será supletorio de este Reglamento, para todo lo que no estuviere previsto en el mismo.

Artículo Vigésimo primero.— El donativo establecido en el artículo XIII de la Ley no podrá ser mayor de veinticinco pesos, por cada alumbramiento, aunque se tratare de parto múltiple y se otorgará aún en los casos de fallecimiento de la prole al momento de ocurrir aquél, siempre que ésta estuviese por lo menos seis meses de vida intrauterina, lo que se acreditará con el certificado de alumbramiento o de inscripción en el Registro Civil. En caso de fallecimiento de la madre, o de ésta y la prole, el donativo se entregará al padre. En defecto de ambos progenitores el donativo se entregará a la persona a cuyo cuidado quedare la prole.

Artículo Vigésimo segundo.— En caso de que la esposa o compañera del empleado u obrero contribuyente con derecho a donativo, sea también obrera o empleada con derecho a la pensión establecida en el artículo tercero de la Ley, el disfrute de cualquiera de dichos beneficios producirá la pérdida del otro.

Disposición Transitoria

Artículo Vigésimo tercero.— Las solicitudes de Donativo que estuviere en tramitación al tiempo de entrar en vigor este Reglamento, se regirán por las disposiciones anteriores reguladoras de la materia, salvo si las contenidas en el presente reglamento fuesen más favorables a la solicitante, caso en el cual se aplicarán éstas.

Disposición Final

Artículo Vigésimo cuarto.—Se derogan las Resoluciones de la Secretaría del Trabajo de 31 de Octubre de 1935 y sus modificaciones contenidas en las números 28 y 181, de 25 de Febrero y 19 de Octubre, respectivamente, de 1936, y en general cuantas se opusieren a lo dispuesto en el presente Reglamento, que comenzará a regir a los quince días hábiles de su publicación en la Gaceta Oficial.

Dado en el Salón de Sesiones de la Junta Central de Salud y Maternidad, en la Habana, a los veinticinco días del mes de Julio de mil novecientos treinta y ocho.

Todavía se guarda en el departamento de Obras Públicas el archivo general y documentos del Acueducto de Albear

No se cumple la orden de restitución dada por el Alcalde. Autorizada la compra de material para Bomberos por $6,933. Abrirán en Octubre la matrícula de la Escuela Vocacional

Con la sorpresa consiguiente, los repórters municipales pudieron informarse ayer que por las sucesivas Administraciones del Acueducto de Albear no se ha cumplido hasta ahora la orden del señor Alcalde tendiente a restituir a aquellas oficinas el Archivo General del establecimiento, que se halla en poder de la Secretaría de Obras Públicas desde que ésta dependencia del Estado se incautó del mismo durante la administración de Machado.

En iguales condiciones de abandono, segun informamos asimismo oportunamente, está una enorme cantidad de material sanitario, propiedad del Acueducto de Albear, que se encuentra depositado en los Almacenes de la referida secretaría, desde igual fecha, y que importa varios millares de pesos.

Más injustificable que éste, sin embargo, es la negligencia en cuanto al archivo, ya que constantemente la dirección técnica por medio del Ing. Eneas Castellanos, está solicitando de O. P. datos, documentos y expedientes de aquél que son imprescindibles para el despacho normal de los asuntos del Acueducto.

No se explica, por tanto, cuál es la razón por la que los diferentes administradores de dicho establecimiento no han rescatado, en beneficio de los intereses municipales y en cumplimiento de la disposición del doctor Beruff Mendieta, esas pertenencias del Acueducto de manos de Obras Públicas.

Las inscripciones en la Escuela Vocacional de Ninas.

El Jefe del Departamento de Cultura, doctor Manuel Calás, ha informado a los repórters que, siendo numerosas las solicitudes de inscripción de alumnas en la nueva Escuela Vocacional de Niñas del Municipio que se inaugurará en noviembre venidero, se ha resuelto publicar que el periodo en cuestión no se abrirá hasta principios de Octubre.

Conste, pues, que son prematuras e ineficaces las gestiones que se hagan desde ahora con esa finalidad.

Funcionario enfermo

Desde hace días, se encuentra enfermo el señor Horacio Valdés Pelegrín, competente auxiliar de despacho de la Secretaría del Ayuntamiento de La Habana.

Por la salud del señor Valdés Pelegrín, que goza de generales simpatías en la Casa del Pueblo, se han interesado mucho los repórters.

Matrial para el cuerpo de Salubridad Pública.

El Alcalde de la Habana, doctor Antonio Beruff Mendieta, resolvió ayer, la difícil situación creada por la falta de cierto material en el Cuerpo de Bomberos, mediante éste Decreto:

«El Coronel Jefe del Departamento de Seguridad Pública del Municipio de la Habana, dá cuenta a esta Alcaldía con su escrito de fecha 25 del corriente del estado defectuoso de los Extinguidores Químicos 1, 2 y 3, del Carro Escalera número 2, señalando las reparaciones de que deben ser objeto, así como los materiales y piezas que deberán renovarse, a cuyo efecto, cursó los pedidos números 30,757 al 30.777 con una ascendencia aproximada de $20,000.

«Este Ejecutivo, atendiendo a que la consignación fijada en la Relación de Gastos número 78, capítulo 15, artículo 2, crédito 1, Efectos y Utiles, para el Departamento de Seguridad Pública del Presupuesto de 1938-39 resulta escasa para atender a tan crecido gasto, sugirió a su Jefe, la conveniencia de concretar el pedido en cuestión, a lo que fuere imprescindiblemente necesario para llevar a cabo las reparaciones o repuesto de aquellas piezas más indispensables para el mejor funcionamiento de dicho material y mantener la eficiencia del servicio en el grado de superioridad logrado, cursando a tal fin, los nuevos pedidos números 35,863, 35.864 y 35.872, limitándose a la cantidad de $6,933.88, con cuyo gasto se podrá poner de nuevo en activo servicio el citado material.

«Para la provisión de estas piezas que habrán de adquirirse, será ineludible recurrir a los únicos Representantes que radican en esta plaza de la Fábrica American La France and Foamite Co., por no existir otra firma comercial que pueda proporcionarlos.

Resuelvo: «Que con cargo al Capítulo, artículo y Crédito del actual Presupuesto, mencionado en el segundo: De esta disposición se adquieran de la firma Americana La-France Co. prescindiendo del requisito de subasta, pero, sin perjuicio de obtener los mejores precios y artículos de buena calidad, las piezas y material que comprenden los vales de pedidos citados por la suma de $6,993.88, a cuyo efecto queda encargado de formalizar estas operaciones oportunamente los Departamentos de Contaduría, Seguridad Pública, Secretaría y Tesorería. (Fdo). Dr. A. Beruff Mendieta.

Recaudación municipal

La recaudación obtenida por la Tesorería Municipal el día 6 del actual, según la nota oficial facilitada por el Contador, fué como sigue: Por Ejercicio Corriente, $2,170.09; por Ampliación, $1,943.50; por Resultas, $562.50; para el Consejo Provincial, $600.15; y por Plumas de Agua, $3,937.34.

Existencia en caja: De Ejercicio Corriente, $156.504.11; por Ampliación $11,212.62; de Resultas, $7,517.00 del Consejo Provincial $34,923.43; Depósitos del Acueducto de Albear, $8,034.52; y por Depósitos de todas clases, $187,746.35.

Cobrarán los contratistas esta semana.

El Contador Municipal señor Armando Paz Larrabide, ha informado que el viernes próximo se procederá al pago de las cuentas atrasadas a los Contratistas, y otras obligaciones como alquileres, subvenciones, Asilos, etc., así como otras atenciones pendientes de liquidación.

También expresó el Contador, que se habían abonado varias nóminas de empleados temporeros, faltando solamente por pagar algunas nominillas y jornales del Acueducto y los Fosos.

Ventas de fincas urbanas

Conoció la Junta de Amillaramiento del Municipio, de las siguientes trasmisiones de dominio de fincas urbanas: Francisca Rabasa, vendió a María Isabel Delgado y Legorburo, la casa Durege número 21 particular, con 155 metros superficiales, en $5,650.00; Ana Vilalta Martínez, vendió a Federico Mejer y Aguirre, la casa calle Aguila número 31, con 236 varas superficiales, en la suma de $10.000.00.

Se ha tomado buena nota de ambas operaciones.

Datos para un recurso contensioso

Ha solicitado de la Alcaldía la Audiencia de la Habana el envío de todos los antecedentes relacionados con el recurso-contencioso administrativo establecido por la firma Yen Pack San y Cía., contra la resolución dictada que declaró no ha lugar a la admisión ni a sustanciar un recurso contra el reparto de cuotas Gremiales por el concepto de Restaurant, que le señaló cuota excesiva de $150.00 a la referida entidad.

El Secretario Viamontes remitirá enseguida la citada documentación.

PRESO «EL COJO» CUANDO SE IBA CON EL PRODUCTO DE UN FRUCTUOSO SAQUEO

La Secreta, por medio del grupo de persecución de la delincuencia, arrestó ayer a Víctor Rodríguez, conocido por «El Cojo», cuando transitaba por Carlos Tercero y Marqués González llevando sobre sus hombros una caja de cartón, la cual, al ser registrada, se comprobó contenía productos alimenticios de una casa comrcial que la destinaba a otra de Caibarién, habiendo sido hurtada por el acusado del interior de un camión. Rodríguez fué recluído en el Vivac y la Secreta ha seguido sus pesquisas para conocer la propiedad de la aludida mercancía.

También, detectives del grupo 2 de la Secreta detuvieron a Francisco Orán, llamado «Pucho», acusado de haber participado en el robo de prendas en la casa Industria 90 por la suma de 1,500.00 y que está reclamado en causa del pasado año, por delito de estafa.

Dos denuncias hechas

Denunció en la Policía Secreta, ayer, María Fagón, de la Plaza del Vapor número 3, que fué agredida en la Quinta Avenida, del reparto La Osa, en Marianao, por un guardajurado cuyas generales ignora; la agresión fué con el machete que portaba el citado agente de la autoridad y María fué asistida en el segundo centro de socorro de contusiones diseminadas por el cuerpo.

También participó a la Secreta Gregorio Fundora Dallan, de Llinás y Subirana, que trabajando en el expreso establecido en el citado lugar, sufrió lesiones, y que al reclamar del propietario del mismo, Tomás Martín, la firma del certificado de las lesiones se negó a ello, dejándolo cesante y amenazándolo de maltratarlo de obras y de hacerlo ingresar en la cárcel.

EL VECINDARIO DE ESA VILLA NO COOPERA CON LA SANIDAD, HACIENDO DIFICIL SU LABOR

En el libro registro de defunciones de la Jefatura Local no se hacen anotaciones hasta que no remite el Juzgado la relación. La actuación del nuevo Jefe Local de La Habana

El Inspector General de Sanidad de la Provincia villareña ha rendido al doctor Peña, Director del Ramo, un extenso informe en relación con su reciente visita de inspección a la Villa de Placetas, en el que—comienza diciendo—ocurre lo mismo que en Camajuaní, esto es: que el público mantiene el criterio de que por la sencilla razón de que a pocos metros de profundidad, cuando se construye una nueva fosa maura, encuentran agua, es esa la causa de la existencia de casos de fiebre tifoidea, siendo, por tanto, muy poca la cooperación que prestan a las autoridades sanitarias para el logro de la erradicación de la enfermedad.

Además, al igual que sucede con el Hotel Rivera y el Café Parque, situados en dos grandes edificios, que lanzan para la calle los reboses de sus fosas sin preocuparse de remediar el mal, ni de las consecuencias que puedan originar, sucede con gran parte de los restantes edificios, y que pasan de las calles a las cunetas las excretas, provocando mosqueros, pestilencias, etc.

También consigna el citado inspector provincial que el actual Jefe Local de Sanidad de Placetas es un hombre joven y entusiasta pero los vecinos no le prestan su cooperación, y que muchos de estos mantienen crías de puercos en los patios de las casas más céntricas. Además,, pudo observar que en el libro de defunciones no había anotado ningún certificado correspondiente al mes de julio, ni a los presentes días de agosto, siendo informado que era costumbre anotarlos cuando lo comunica el Juzgado Municipal.

En la actualidad se registran en Placetas quince casos de fiebre tifoidea, la mayoría residentes en los barrios de Tibisal, Guaracabulla y en las fincas de Cacahual y Máximo de Hernando.

Ante la situación sanitaria porque atraviesa la Villa de Placetas, el Director de Sanidad, doctor José Miguel Peña, nada ha resuelto aún, aunque se nos ha informado por un alto funcionario del Departamento se entrevistará con el señor Secretario del Ramo, doctor Zenón Zamora, para solicitar del mismo los materiales de desinfección necesarios para el inmediato saneamiento del término, y para que respalde las órdenes terminantes que ha de dictar para que el vecindario preste su inmediato concurso. También llamará la atención al actual Jefe Local de Sanidad para que se ajuste en toda su actuación a la vigente legislación sanitaria.

Brote de tifoidea en Sagua la Grande

El Jefe Local de Sanidad de Sagua la Grande ha comunicado a la superioridad que ha tenido conocimiento de la existencia de varios casos de fiebre tifoidea, algunos de los cuales son asistidos en el hospital civil Pocurull, entre ellos los de Lorenzo Fierro, Francisco Vázquez y Juan Velázquez.

Solicita el citado funcionario suero antitífico suficiente para inmunizar a la población.

Nuevos quiropedistas

El doctor Manuel Ampudia, Secretario de la Facultad de Medicina de la Universidad Nacional, ha remitido al Director de Sanidad la relación de los nuevos quiropedistas señores Felipe Cebreco Nápoles, José Antonio Abreu Abreu, Ciro González Nápoles, Agustín Cebreco Nápoles y José Foey Duarte.

Registro de Especialidades Farmacéuticas

Vencido el plazo para la presentación de los documentos acreditativos de las especialidades farmacéuticas que se expenden en plaza, se revisan con detenimiento por el doctor Oscar Campos, Inspector General de Farmacia y los técnicos a sus órdenes, para evitar, en lo posible, la venta de cualquier producto que vaya precedido de una literatura charlatanesca o que esté prohibido su uso en el país de origen.

Terminado ese trabajo de investigación, se estudiará llevar a la práctica la creación del Laboratorio de Control para dichos productos, con el que se podrá determinar si exactamente el fabricante o preparador de una medicina ha defraudado al enfermo o dejado de poner en la fórmula cualquier ingrediente con grave perjuicio para el paciente.

Actuó el nuevo Jefe Local de la Habana

Desde hora temprana estuvo despachando ayer el nuevo Jefe Local de Sanidad de la Habana, doctor Rafael Abreu Machado, que hasta el pasado viernes lo fué de la ciudad de Cienfuegos. Llamó a su despacho a todos y cada uno de los jefes de Negociados con los que departió largamente y aunque no hizo declaración alguna, sabemos que uno de los puntos más importantes de las oficinas a su cargo es el que se refiere al Negociado de Inspección completa, ya que de dicho Negociado se expresan funcionarios y público en formas nada satisfactorias para la buena marcha de la administración.

Estado epidemiológico

Ha sido dado de alta de tifoidea en esta capital Juan Migueli, vecino de Zaragoza 31, en el Cerro.

En las seis provincias había ayer 1,301 atacados de paludismo, 444 de fiebre tifoidea, 283 de frambesia, dos de poliomielitis anterior aguda y uno de fiebre ondulante o de malta.

Perro atacado de rabia

El doctor Manuel García Hernández, Director del Laboratorio Nacional, ha informado que murió de rabia el perro propiedad de Alberto Crespo, vecino de La Lisa, Marianao, por lo que debe investigarse si mordió a alguna persona para que sea sometida, inmediatamente, al tratamiento antirrábico.

ENCUENTRAN LOS INSPECTORES DE COMERCIO QUE SE INFRINGE SANITARIAMENTE EN LA HABANA

Fué al fiscalizar el decreto 163 sobre el clandestinaje. 124 inspecciones y 34 infractores en Santa Clara, en Julio. Cumplen en Guantánamo el decreto 677 sobre el peso del pan

Los inspectores de la Secretaría de Comercio han comprobado durante la semana once infracciones de las ordenanzas sanitarias cometidas por establecimientos comerciales e industriales de esta capital, mientras ejercían sus labores fiscalizando el cumplimiento del decreto-ley 163, que trata del clandestinaje mercantil.

Ayer la Secretaría de omercio informó a la de Sanidad acerca de estos casos para que dice las órdenes oportunas.

Cumplen con el decreto 677

El señor Modesto Echandi Pérez, jefe de la Oficina Provincial de la Secretaría de Comercio en Oriente, ha informado a la Superioridad que, habiendo tenido noticias de que en Guantánamo infringían el decreto 677 que regula el peso y forma de elaboración del pan, comisionó al inspector Rafael Pupuo Batista para que hiciera las investigaciones corresp

HA ORDENADO EL CAPITAN DEL PUERTO QUE SE IMPIDA ECHAR LA BASURA DE LA CIUDAD EN CAYO CRUZ

HOY EN SOLO DOS VAPORES DE BANDERA AMERICANA LLEGARAN 2,983 TONELADAS DE MERCANCIAS

Trajo el «Cuba» una excursión de 140 miembros del «Birminghan Camera Club». Vinieron en el «Siboney» 10 chinos. Una excursión de maestros de los Estados Unidos

La Capitanía del Puerto ha cursado las órdenes oportunas para que el Capitán de la Policía Marítima establezca una vigilancia especial con objeto de impedir que continúe echándose en Cayo Cruz la basura recogida en la ciudad pues con ello no sólo se perjudica el estado sanitario de nuestra bahía sino que afecta el calado de la misma, pues al ser arrastrados esos desechos por la corriente desde los salideros del cayo hacia el canal del puerto, se acumulan en el fondo y merman el calado.

El «Ulúa»

El turbo eléctrico «Ulúa», de la Gran Flota Blanca, arribó ayer de New Orleans con carga y 18 pasajeros para la Habana. Conduce carga y 102 pasajeros en tránsito.

Para la Habana llegaron en este barco Julio Andrade, la señora María de Cobar, esposa del Cónsul de Guatemala en la Habana y familia, Alberto Cochicoa, el ingeniero americano Belfort Marioneaux y señora Manon del Monte e hija Lydia, y los estudiantes Julio Morales, Armando Morales, Víctor Rodríguez y Juan Rigol.

Los pasajeros en tránsito son todos turistas y entre ellos van el Juez Doyd Wihtworth y señora el banquero Charles Cunningham y señora, el también banquero Cliton Backer, y muchos maestros de instrucción pública norteamericanos que van de vacaciones.

El «Siboney»

El vapor correo americano «Siboney», de la Ward Line, llegó ayer de New York, en ruta a Progreso y Veracruz con carga y 22 pasajeros para la Habana.

Llegaron en el «Siboney»: señora Antonia Montejo Galván e hija, Israel Zaitman, el abogado americano Frank W. Schaefer y señora, la religiosa Joaquina Oset Clotilde O-Farrill, y devuelto por las autoridades de Inmigración, el cubano Francisco Rego Astor.

—Entre los pasajeros en tránsito figuran el diplomático francés André Marizet, el diplomático alemán Otto Olsen, los diplomáticos norteamericanos Warren Vinto y John Walker, y los funcionarios consulares franceses Roger Renault y Emilio Ravarsat.

Al Congreso de planificación y habitaciones

En el «Siboney» embarcaron José Luciano Franco y señora, doctor Adriano G. Carmona y señora, Miguel Fernández de Castro, Aquiles Maza Santos, Pedro Martínez Inclán, José M. Bens Arrarte, doctor Carlos M. Morán y John F. Kenndey que van a tomar parte en el Congreso de Planificación y Habitación de México.

Además embarcaron los señores Simón A. Garcerán y señora, Silvia López Miranda, Amelia y Angélica Valdés Leal, Altagracia Sáenz viuda de Recio e hijo Enrique, Rafaela Meléndez, José M. Sáinz, Luis Vilchis, Ramón D. Cruz, Mario Alvarez Fernández, Margarita Fernández, Heráclito Zayas, Dominga Barraquín de Rodes e hijo.

También fué embarcado el cadáver de la señora María Catalia Maecke.

Viajeros de Miami

Por la vía de Miami llegaron ayer a nuestro puerto los señores Eliseo Riera, el médico doctor Pedro Graw, el señor Eugenio Mujal, Francisco Palomares, Gloria Menacho y otros.

Por esta misma vía salieron el señor Eugenio Smith y varios turistas norteamericanos que regresan a su país.

El «Cuba»

En su viaje regular arribó ayer tarde a nuestro puerto procedente de Tampa y Key West el vapor americano «Cuba» correo de la Peninsular y Occidental S. S. Co., que trajo carga general, correspondencia pública y 175 pasajeros, entre los cuales estaban los señores: Máximo Rodríguez, Geo A. Browson, D. Morales, Dolores González, Eugenia y María Fernández, María Menéndez, Margot Rasse, Silvia Moreno e hija, N. Caruso, Isabel López de Barrio, Emilio Catá y familia, Berta y Caridad Cruz, Armando García, Marcelina Pérez, Eulalia Torres, G. D. Longoria y familia, Vitorio M. Díaz, José R. López, María L. Villa Eusebio Rodríguez, Berta Moreno, Gabriel Beltrán e hijos, Adolfo Cruz, A. Morell y familia, Silvia García, Luis Molina, Petra Sosa, Adolfina Alvarez, José Ochoa y otros.

Excursionistas

En viaje de excursión llegaron ayer a bordo del vapor americano «Cuba» 140 miembros del Birmingham Camera Club de los Estados Unidos los cuales permanecerán una semana en nuestra capital.

A dichos viajeros les fueron dispensadas las cortesías de estilo.

Los que se embarcan

En el vapor americano «Cuba» que regresará hoy a los puertos de su procedencia se embarcarán los señores: Mario Gómez y señora, Ernesto Barillas y señora, Rogelio Galindo, Clara Gómez, Juan Castañaga, Guillermo López y señora, Enrique García, Manuel J. Moreira y señora, Frederick Berndes y señora, Francisco Brito y señora, doctor Raoul Trelles y familia, Amelia Pérez, Elia Bermúdez, María Julia Moreira, doctor Pablo Zamora y señora, José Artecona y señora, doctor José Hermida y señora, doctor Mario Pujals y familia, Consuelo Garay, Isabel Vesa, Juan Bolet, Nicolás de la Cruz e hijo, Lorenzo Aslina Leo, Juan Fonseca, doctor Cartorga, Ignacio Montiel y señora Manuel y Ulises Valdés, Laura, Hilda, Margarita y Sofía Fariñas.

El Manager General del Banco de Nueva Escocia en Camagüey, Mr. Phillip Marels y familia y otros.

El «Oriente»

Directo de New York arribará a las seis de la mañana de hoy a nuestro puerto el turbo eléctrico americano «Oriente», de la Ward Line, que trae 1.951 toneladas de carga general y 96 pasajeros con destino a la Habana así como 96 excursionistas que regresarán en el mismo barco al puerto de procedencia.

El «Veragua»

También de New York es esperado en nuestro puerto a las cuatro de la tarde de hoy, el turbo eléctrico americano «Veragua», de la Gran Flota Blanca, que trae 1.032 toneladas de carga general y pasajeros para la Habana así como carga y pasajeros en tránsito para puertos centroamericanos.

Entre las 1.032 toneladas de carga general para la Habana se encuentran comprendidos 4.000 sacos de papas para esta capital y 300 con destino a Cienfuegos.

El «Estrada Palma»

También es esperado hoy en nuestro puerto el ferry americano «Estrada Palma», que viene de Port Everglades con carga general.

Los que llegan mañana

Mañana llegarán a este puerto los vapores «Florida», de la Peninsular y Occidental S. S. Co., que viene de Miami, e «Iriona», de la Gran Flota Blanca que procede de Boston.

La goleta «General Tosta»

Procedente de Tampa arribó ayer tarde a nuestro puerto la goleta de bandera inglesa «General Tosta» que trajo carga general para la Habana sí como carga y 12 pasajeros en tránsito pra Honduras.

El ferry

Procedente del puerto de su nombre llegó ayer el ferry americano «Seatrain New Orleans», que trajo carga general.

Las salidas de ayer

Durante el día de ayer salieron los siguientes vapores:

«Seatrain New Orleans», para New York. «Siboney», para Progreso y Veracruz; y «Ulúa», para Cristóbal.

La recaudación

La Aduana de la Habana recaudó ayer $56.217.17.

DEFUNCIONES OCURRIDAS EN LA HABANA

DOMINGO

Luis Díaz Leny, blanco, 40 años, H. C. García.

Juan Vega, blanco, 72 años, Cerro número 444.

Miguel García Jiménez, blanco, 74 años, Carmen 45.

Justa Suris, mestiza, 57 años, H. C. García.

Pilar López Delgado, blanca, 74 años, San Antonio 812.

Antonio Costa Adan, blanco, 68 años, Reina 137.

Elpidio Aguirre Pérez, mestizo, 33 años, Carretera de Rancho Boyeros.

Esther M. Jaime O-Farrill, mestiza 11 años, H. Lebredo.

Alfredo Gómez, negro, 81 años, Estrella 96.

Marco Alvarez Mijares, blanco, 7 meses, H. Infantil.

Nemesio Valdés Valdés, blanco, 70 años, Cepero 1.

Pilar Valdés, negra, 6 años, Tulipán 262.

Benigno Menéndez, blanco, 67 años, Pocito 30.

Candelaria Barceló, negra, 53 años, Serafines 33.

Andrea Vizcaíno, blanca, 82 años, Basarrate No. 4.

Florentina Cuesta, blanca, 72 años, Rodríguez 655.

Aurelia Hernández, blanca, 61 años 13 No. 558 entre C y D, Vedado.

Andrea Pérez de Acosta, blanca, 8 días, Cerro 1551.

Francisco Pascual Marto, blanco, 66 años, H. C. García.

Angela Velazquez Olivera, blanca, 44 años, H. Paula.

María de los Reyes Carranza, blanca, 64 años, Tamarindo 119.

Estela Rodríguez Gómez, mestiza, 21 años, Santa Clara 21.

Darío Casanova, mestizo, 8 meses, Blanquizar 10.

Tomasa Rodríguez, negra, 90 años, Gervasio 113.

LUNES

Dolores Caidad, mestiza, 51 años, Lealtad 147.

Agustín Ancheta, blanco, 3 meses, Cerro 501.

Rosa Fernández, negra, 2 meses H. de Maternidad.

Angel Alfonso, blanco, 11 meses, H. Infantil.

María Hernández, blanca, 22 meses, H. Infantil.

Trinidad Abreu, mestiza, 14 años, Concordia 409.

Dolores Suárez Gutiérrez, blanca, 77 años, Merced 48.

Gertrudis Justiniani, negra, 62 años Figuras 1.

Teresa Herera, mestiza, 69 años, Bella Vista No. 21.

Luis Melón Robato, blanco, 60 años, Belardet 218.

Adela Martínez Pérez, negra, 59 años, H. Municipal.

Concepción Lorenzo Gil, blanca, 29 años, Regla No. 52.

Olga Gómez, blanca, 4 meses, Callejón E No. 10.

José Durán Izquierdo, mestizo, 79 años, Artes 21.

Pascual Llanos Quintana, blanco, 66 años, Cerro No. 10.

José Lacín Alvarez, blanco, 84 años, H. Municipal.

Bartolomé Perera, blanco, 64 años, 10 de Octubre 104.

Juana Rosa Infante, blanca, 15 años, H. C. García.

Enrique Torres Fagan, blanco, 54 años, H. C. García.

HURTO DE UNA LINTERNA

El menor Mario Boada Cardona, de 15 años y vecino de Sol 106, fué arrestado por acusarlo Gerardo González Alcoba, empleado del Teatro Martí, de haber hurtado una linterna de dicho teatro.

ROBO

Victoriano Castro Mayo, de 28 años, vecino de San Miguel 551, denunció a la Policía Judicial que durante su ausencia los ladrones penetraron en su domicilio, sustrayéndole prendas y efectivo por la suma de 25 pesos.

200 niñas de las Escuelas Rurales terminan el curso

En breve regresarán a sus hogares con conocimientos plenos de economía doméstica

Continúa desarrollándose con singular actividad y espléndidos resultados prácticos el Cursillo de Economía Doméstica que siguen las doscientas niñas campesinas en la Escuela de Aplicación y Perfeccionamiento «José Martí», en Rancho Boyeros. Estas niñas fueron seleccionadas en el mes de mayo último a razón de cinco niñas por cada zona escolar de treinta escuelas pertenecientes a la educación cívico rural.

Ese cursillo, que es eminentemente práctico, está atendido sólo por las inspectoras hogaristas de la educación cívico rural y según las noticias que llegan a nosotros es aprovechado con creciente interés por esas doscientas niñas campesinas que en el referido plantel reciben las valiosas enseñanzas del bien coordinado programa de estudios.

Constando el cursillo de economía doméstica de noventa días, esas alumnas están próximas a terminar sus estudios allí, y una vez en posesión del título y los conocimientos que las habilitan como graduadas de ese cursillo regresarán este mismo mes a sus respectivas localidades campesinas. En éstas aplicarán a su vez los conocimientos obtenidos y pondrán en cada remoto rincón de que proceden las habilidades técnicas asimiladas en la Escuela de Aplicación y Perfeccionamiento de Rancho Boyeros.

Con una visión nueva de las cosas y una más amplia perpectiva de la economía doméstica, estas mujercitas criollas harán en sus hogares una labor de práctica eficiencia que transformará su medio ambiente en beneficio no ya de la cultura familiar sino del rincón campesino en que moran. Obra de largo aliento y de empeño patriótico indiscutible, cursillos como éste se repetirán cada año y cada año también regresarán a sus hogares de la campiña cubana doscientas niñas alumnas de la educación cívico rural, aptas para renovar con un soplo de progreso el medio pobre en que les tocó nacer.

Halagado en México el Profesor cubano Agustín Castellanos

Noticias procedentes de Ciudad México dan cuenta de las múltiples atenciones de que ha sido objeto en la capital azteca el doctor Agustín Castellanos, profesor de la Universidad de La Habana.

En un auditorio nutrido y selecto, integrado por profesores de la Escuela de Medicina, miembros de la Academia de Ciencias, biólogos, fisiólogos, químicos, etc., y pediatras de los más destacados, reunidos todos en el Salón de Actos de la Escuela de Medicina el pasado día 26, el doctor Agustín Castellanos se presentó ante el profesorado mexicano disertando ampliamente sobre «las colitis sanguinolentas en Cuba».

Al siguiente día, el 27, nuestro compatriota ocupó la Cátedra del profesor M. Torroella, disertando sobre la «Importancia patogénica de los cuerpos nitrogenares de la sangre en la toxiinfección». El día 28 ocupó la Cátedra de Clínica Médica del doctor Chávez, con el trabajo intitulado «Estado actual de la Angocardiografía». Y el día 29 del propio julio ofreció la conferencia de clausura de la Cátedra de Pediatría del profesor Alarcón, con el tema «Concepto actual de las Avitaminosis y en especial de los tipos A, B y B-2.»

El día 30 ocupó la propia cátedra, disertando sobre otro tema.

El día primero del corriente agosto, en el Salón de Actos de la Facultad de Medicina, trató sobre «El pneumo mediastino anterior en el diagnóstico de las hipertrofias del timo». El día 2 ocupó el doctor Castellanos la Cátedra de Cardiología otra vez, tratando sobre «La importancia en los síndromes flevo mediastinales del niño y del adulto». El día 3, en el salón de actos de la Sociedad de Pediatría, leyó un trabajo institulado «Diagnóstico diferencial entre la adenopatia»

Además, el doctor Castellanos, la noche del pasado día 28 mostró ante selecta concurrencia reunida en la Academia de Ciencias, sus últimos descubrimientos, y fué muy felicitado.

Ha sido nombrado nuestro compatriota Miembro Honorario de la Sociedad de Pedritría de México y se le han ofrecido varios banquetes-homenajes por parte de los pediatras y cardiólogos de esa nación.

ANUNCIOS CLASIFICADOS DE ULTIMA HORA

Más ANUNCIOS CLASIFICADOS de ULTIMA HORA en la página DIECINUEVE

Profesionales

3 DRES. EN MEDICINA

DR. J. B. RUIZ
Ex-especialista del Centro Gallego de los hospitales de Filadelfia y New York. Especialista vías urinarias, venéreo, sífilus y trastornos sexual. Uretroscopia y Cistoscopia. Consultas de 1 a 3. Trocadero 211 esquina a Crespo.

5 DENTISTAS

J. M. HERNANDEZ CALZADILLA, cura dientes flojos y piorrea, arregla puentes rotos. Extracciones con anestesia local o gas. Consultas hasta las 10 p. m., Neptuno 33. Telf. M-7537.

COMPRAS

9 CASAS

HASTA $4.000 PAGO POR CASA bien fabricada en cualquier barrio con 3 cuartos, escriba diciendo lugar al apartado 2085, Habana Dr. García, no corredores.

SE COMPRAN CASAS DENTRO DE la Habana y repartos. Informes: Escobar No. 521, altos. Teléfo. M-7402.

SI NECESITA DINERO PARA HIPOTECA, vea nuestro Departamento de Bienes. Sr. Alberto de Ayala, bufete De Solo, Cárcenas y Carballido: M-7744 y A-0661, Aguiar 66, altos.

17 MUEBLES Y PRENDAS

U-6970: COMPRO MUEBLES, OBJETOS arte, máquinas coser, escribir, burós, piano, vajillas, alfombras, libros, cuadros, plata, antigüedades, baúles, maletas; compro todo, pago alto precio. U-6970.

M-7084. COMPRO MUEBLES, MAquinas coser y escribir, objetos de arte, lámparas, pianos, porcelanas, libros, cuadros, alfombras, maletas antigüedades, neveras y ropa. Acudo en seguida Telf. M-7084

U-3143: COMPRA MUEBLES, MAquina coser, escribir, archivos, buró, objetos arte, adorno; líquido casas completas; piano, todo lo que quiera vender. Voy al campo, trabajo los domingos. Camión en puerta, dinero en mano.

U-3143: COMPRO ROPA
Caballero y señora, muebles, máquinas coser, escribir. Líquido casas completas, todo lo que usted quiera vender. Trabajo los domingos, voy al campo. Dinero en mano, camión en puerta: U-3143.

A-8123: COMPRO MUEBLES
Juegos cuarto, comedor, máquinas escribir y coser, burós, archivos, objetos arte, ropa y calzado caballero. Pago bien. Operación rápida. Pregunte por Sánchez: A-8123.

A-7890
COMPRAMOS Y VENDEMOS
Cambiamos toda clase muebles, objetos arte, porcelana, jarrones, vajillas, plata, bronce, cristalería, antigüedades, alfombras, lámparas cristal, equipajes, máquinas escribir, coser, pianos. Puentes y Compañía: A-7890, Galiano y Salud.

23 OBJETOS VARIOS

SE DESEA COMPRAR UNA CAJA de hierro de segunda mano para guardar libros. Ha de tener como mínimo treinta pulgadas de ancho por dieciseis de fondo. Sólo serán atendidas proposiciones por correo que especifiquen claramente medidas y último precio. SFK. Apartado 2031 Habana.

VENTAS

48 CASAS

SANTA IRENE
Una cuadra de la Calzada de Jesús del Monte, monolítica, sala, saleta, columnas escayola centro, 4 habitaciones, baño intercalado, comedor, cocina, patio y traspatio. José B. Fernández, Obrapía 36. M-7430 y M-1506

VIBORA, CALLE CARMEN
A una cuadra de la Calzada, jardín, portal, sala, columnas centro, baño intercalado, comedor, cocina y cuarto y servicio de criados, tiene 20 metros de traspatio con muchos frutales. José B. Fernández, Obrapía 36, M-7430 y M-1506

ALMENDARES, $6,200
Calle B frente a la línea del tranvía, jardín, portal, sala, hall, monolítica, 4 habitaciones, comedor y cocina, carpintería caoba y cedro, garage y traspatio. José B. Fernández, Obrapía 36. M-7430 y M-1506

AUMENTAN LAS CONDENAS A PENA CAPITAL EN EL PARAISO DE LOS ROJOS

MOSCU, Rusia, agosto 8. (Havas).—El Tribunal Supremo de Ukrania condenó hoy a muerte Roudenko, ex director del trust carbonero «Donbadougol», al también ex director del mismo organismo, Plostianoi, y a los ingenieros Zelienoff, Zavadski y Bondareff. Se les acusó de sabotaje contra la organización del trabajo en las minas del Bajo Don, mediante un sistema de desorganización sistemática de las labores de explotación. Otros dos técnicos complicados en el mismo delito, nombrados Boldireff y Bouianoff, fueron sentenciados a 25 años de prisión.

TOMANSE MEDIDAS CONTRA LA DISENTERIA SHICA EN EL ESTADO DE MICHIGAN

DETROIT, agosto 8. (AP.)—Las autoridades sanitarias han movilizado los recursos de la ciencia hoy para impedir la propagación de la «disentería Shiga», enfermedad virulenta oriental que ha costado por lo menos seis vidas en Michigan.

Un estudio clínico de cultivos tomados del cadáver de un niño que falleció el domingo, determinará si es la séptima víctima de la enfermedad.

VENTAS

48 CASAS

VIBORA, $5,500
En Felipe Poey a una cuadra del paradero de la Víbora de sombra, Jardín, portal sala, recibidor, 4 habitaciones, comedor, cocina, 2 metros de altura sobre la acera. Facilidad para verla por unos días. José B. Fernández, Obrapía 36. M-7430 y M-1506

O'FARRIL, ESQUINA
Chalet de esquina, 2 plantas, monolítico, bajo todas las comodidades de una residencia de lujo, altos 4 habitaciones de 4 por 4, garage y servicios de criados en un cuadro de 600 varas, se deja parte en hipoteca. José B. Fernández, Obrapía 36. M-7430 y M-1506.

VEDADO, CERCA DE BAÑOS
Calle 19 cerca de la calle baños, 2 casas independientes, jardín, portal, sala, 3 habitaciones, comedor, cocina y servicios, mucho traspatio las dos: $15.000, una sola: $8.000. José B. Fernández. Obrapía 36. M-7430 y M-1506

SE VENDE O PERMUTA POR TErreno so propiedades pequeñas magnífico Chalet dos plantas en 21 entre N y O, Vedado, junto Hotel Nacional 820 metros terreno. Sala, biblioteca, recibidor, comedor, cocina, pantry, seis grandes cuartos, tres baños, garage dos máquinas, cuatro cuartos criados. Lugar más alto y fresco Habana. Puede verse a todas horas. Precio situación. Informan A-7631, Pérez Chaumont, Hotel Alamac, Galiano y Neptuno.

SE VENDE O SE ALQUILA PREcioso chalet en lo mejor del reparto Mendoza, acera frente media cuadra de ómnibus y tranvías. Con jardín, portal, sala, recibidor, hall, cuatro cuartos; espléndido comedor y baño, pantry, garage y cuarto y servicio independiente, para criados; hermossima arboleda rodeada con cercas Perlees. Costó $19.000, se da casi por la mitad. I-6794

URGE VENDER ALMENDARES LUjoso Chalet Renacimiento, recién fabricado por Max Borges, jardín, portal, sala con estufa simulada, comedor, biblioteca, 3 cuartos, baño en colores, garage, pantry, cocina, monolítico paredes citarón decoradas, 225 metros fabricados. Está desocupado. Costó $8.000, se da $6.000, puede dejar hipoteca de $2.200. No comisión. M-3887

OJO: $3.800 REGALO PRECIOSA casa calle Once esquina Avenida Nueve, fjese Ampliación Almendares, nuevecita, sala, comedor, 3 cuartos tc. dueño: Avenida 10 Nro. 3, ingeniero Ricoy. F-8329. Apúrese.

RESIDENCIA CHICA PORTAL, SAla, dos cuartos, comedor fondo, galería, baño moderno, cocina cedro, monolítica A y Lanuza, Almendares. Véanla $3.5000 directo. Fonollar Telf. FO-2856 también construimos y reformamos.

VIBORA: VENDO CASA MODERNA, próxima Calzada, en 2.700 pesos; parcela Llinás, cerca Belascoaín, 6x20, libre de gastos. Martín, Obispo 21. Teléfono M-9624.

REPARTO MIRAMAR: VENDO magnífico chalet dos plantas, lujo, confort, calle Seis esquina Primera. Puede verlo a cualquier hora. Preciosa vista al Balneario, Aguiar 27. Telf. M-7774.

VENDO INMEDIATO A ESQUINA Tejas, casa altas y bajas; sala, recibidor, 3|4, baño intercalado, muy cómoda, fresca, inmediata Calzada del Cerro. Informes F-6009. 12 y Zapata. Café, Vedado.

VENDO REGIO CHALET, A TODO lujo, en Ampliación de Almendares, se da con facilidades de pago. Informes: Banco Canadá, 322. A-8875. Díaz Ramos.

REPARTO MIRAMAR: VENDO magnífico chalet dos plantas, lujo, confort, calle Seis esquina Primera. Puede verlo a cualquier hora. Preciosa vista al Balneario, Aguiar 27. Telf. M-7774. Precio: $10,500.

$2,200: GANGA. UN MARTILLAzo de Maximino Martínez: 2 cacas juntas, madera resplandeciente conservación, acabadas pintar. Tranvías una cuadra. Resuelto problema alquiler y más. Serrano 301, Pérez.

REPARTO MIRAMAR
Vendo casa moderna, una planta, compuesta de jardín, portal, sala cerrada, recibidor, hall central, 4 cuartos, 2 lujosos baños, comedor, cocina, cuarto y servicio de criados, garage y servicio. Mide su terreno: 1251 varas. Está vacía, 22 entre 5 y 7. J. P. Quintana e Hijo, Chacón 23: M-8182.

COMPRA Y VENTA DE CASAS Y SOLARES HABANA Y REPARTOS
Solares de todas las medidas. Casas de todos precios. Véame o llámeme, sin compromiso de ninguna clase para usted. Vendo y compro casas y solares. Dinero en hipoteca en La Habana y repartos. Mucha reserva, prontitud y honradez en las operaciones. Victoriano Alvarez, 14 esquina a D., Almendares: FO-3786.

VEDADO: ESQUINA DOS PLANTAS $10,000, calle 21, seis cuartos altos y bajos. También se cambia otra chica en repartos. Alberto de Ayala: M-7774 y A-0661.

OBISPO ESQUINA VILLEGAS: 16,000 pesos, antigua, tres plantas. También las casas colindantes, Lamparilla, varias casas en La Habana pegado Neptuno. Alberto de Ayala: M-7774 y A-0661.

VEDADO: SOMBRA, CALLE LETRA: $35,0000, ocho cuartos altos, varios baños, gran sala, saleta, comedor de mármol, solar completo, garage dos máquinas. Alberto de Ayala: M-7744 y A-0661.

$6,000: CASTILLO, DOS PLANTAS, renta $55.00, cerca Cuatro Caminos, una cuadra Monte: sala, saleta, comedor, cuatro cuartos grandes, baño intercalado. Moderna. Ayala: M-7774 y A-0661.

49 SOLARES

SE VENDE MAGNIFICO SOLAR 18 por 30 metros calle 21 entre N y O junto Hotel Nacional, precio de situación. Informes Dr. Pérez Chaumont. A-7631 Hotel Alamac, Galiano y Neptuno.

LUYANO, FRENTE TALLERES HAvana Central y Club Ferroviario, regalo parcela de 737x30 vs.; precio 350 pesos; tiene otras ventajas que se le dirá al que se interese. Informes: A-9401. Rodríguez.

GANGAS
Santos Suárez: parcela 10 por 27: $780.00; Lawton, 10 por 41, en $450.00; y Ampliación Mendoza, 14 por 25, en $950.00. Informes: Forcade Rodríguez Telf. M-6922.

GANGAS
Ampliación de Almendares: esquina fraile, 24 por 47, a $1.75 vara y solares completos, sombra, desde $1.75 hasta $2.50 vara; Almendares: varios de $2.00 a $2.50; otros, en La Sierra y Alturas de Almendares. Informes: Forcade Rodríguez: M-6922.

VENTAS

49 SOLARES

GANGA
Se vende a precio de oportunidad, un buen terreno en el Vedado, calle 19 casi esquina 18, con 10 por 42 metros a $7.00 como último precio. Magnífica situación y precio de ganga. Informan Telf. F-3936

SE VENDE UN SOLAR 10x38 VARAS en la calle de San Quintín entre Macedonia y Florencia, Cerro; en 500 pesos. Su dueña: Corrales 74.

VEDADO: CALLE 11, VENDO UNA parcela de Fraile, a $12 metro. Otra Calle 25, acera de sombra. Otra de 3-1|2x37, a $16. Guillermo Delmonte. Habana, 84. M-2474.

MIRAMAR: 5a. AVE. ESQ. SOMBRA a $8.00. Cerca Reloj, calle 12 cerca de la 5ta. Ave., a $4.00. Calle 6, sombra, a $3.90. Guillermo Delmonte. Habana, 84. M-2474.

AMPLIACION ALMENDARES PARCELAS DE 15 POR 35
Vendo parcela de 15 por 35, en la calle Once, entre 3 y 4, manzana de la Iglesia. Precio: $1,550. J. P. Quintana e Hijo, Chacón 23: M-8182.

ALMENDARES SOLARES
De todas las medidas y precios, al alcance de todas las fortunas. Buenas calles y las mejores vías de comunicación: 12 por 22,; 22 por 21, esquina; 10 por 45; 32 por 45, esquina; 3 por 45, esquina. Fabrique su casa a gusto. Informes personalmente al comprador.

VICTORIANO ALVAREZ,
14 esquina a D., Almendares
FO-3786

51 ESTABLECIMIENTOS

BODEGA CANTINERA SURTIDA, por enfermedad en $2.000; Café-lechería en el Vedado $650; Vidriera tabacos, $500; una fonda $400. Teniente Rey y Villegas, Vidriera Café Alfredo.

VENDO UN CAFE CON FUENTE de soda, fonda, siete habitaciones, paga $34, módico precio. Trato con su dueño: Monte 413.

FUENTE DE SODA VENDO UNA SItuada en el mejor lugar de la Habana, positivo negocio para dos que quieran trabajar. Informes: Prado 567. Fuente de Soda.

VENDO EL KIOSCO MODERNO Azul, paradero ruta 32, Playa Marianao, preguntar por Pedro.

SE VENDE VIDRIERA DE TABAcos, mostrador, estantería, respaldo y una vidriera chica. Informes F-6009 Café Vedado. 12 y Zapata.

53 AUTOMOVILES - ACCESORIOS

VENDO WILLYS DEL 36 REGALAdo en $375.000 está nuevo cuatro puertas, para verlo en Calzada entre M y N de 2 a 5. Véalo pronto, Vedado.

GANGA: SE VENDE BUICK DE LUxe del 36 4 puertas, 7 asientos magníficas condiciones. Véalo Cuba 59 garage. Teléfono A-8637

POR EMBARCAR VENDO FLAmante automóvil Cadillac, moderno de Luxe, cinco pasajeros Telf. F-3651

VENDO FORD AÑO 31 DE 2 PUERTas convertible. Manrique 521 Tintorería, entre Zanja y Dragones.

VENDO UN «BABY-MARMON» cerrado de cuatro puertas en perfecto estado. Informa Guardado de 8 a 12 y media p.m. Telf. M-7815 después de la 1 p.m. en Enamorados Nro. 79, moderno esquina a San Indalecio, en Jesús del Monte.

CHEVROLET MASTER, 4 PUERTAS del 35, con baúl, como nuevo. Se vende. Informan: puerta hotel Sevilla, Bernardo Blair.

APROVECHE GANGA: FORD 1935, dos puertas, bueno de todo, propio para comisionista o vendedor. Precio muy rebajado con facilidades. J. Ulloa y Cía. Prado y Cárcel.

MAGNIFICO PACKARD 120 DE 1937 touring sedan de cinco asientos, pintura especial azul perla, esterillas nuevas, parrilla, nuevo de todo y mecánicamente perfecto. Lo garantizamos como si fuera nuevo; por noventa días. Precio atractivo a plazos cómodos. J. Ulloa y Cía., Prado y Cárcel

MUY BARATO FORD 1937 CUATRO puertas, medelo 60 muy económico; muy bueno de pintura y mecánica. Precio muy ventajoso y con facilidades amplias; véalo en la casa de los carros usados baratos: J. Ulloa y Cía. Prado y Cárcel.

SE VENDE CHEVROLET DEL 27, con plancha para cargar muebles, con caseta de fabricación, de fábrica, peso de media tonelada, encerados nuevos y muchos sacos, propio para mueblería o fábrica de muebles. Salud No. 53, antes 11.

SE VENDE UN OMNIBUS MARCA Brockway con carrocería especial para colegio, en magníficas condiciones y con facilidades de pago. Véala en Belascoan 851. Teléfono U-2455.

LIQUIDAMOS POR LA MITAD DE su valor, camiones de reparto en magníficas condiciones de mecánica, a precios baratos. Detalles y exhibición: Belascoaín 851. Teléf. U-2455.

54 MAQUINARIAS

VENDO UNA CALDERA PROPIA para tintorería de 5 H.P., completa, para quemar leña o gas, por no tener aplicación para la misma. Véala Belascoaín 851. Teléfono U-2455.

56 MUEBLES Y PRENDAS

APROVECHE ESTA LIQUIDACION por cierre de la mueblera «El As», Angeles 6, entre Reina y Estrella. Todo está macado a más bajo precio del costo. Cerramos el 15 de Agosto.

FAMILIA PARTICULAR VENDE LUjoso cuarto tres cuerpos último modelo $30; otro más grande, $45; sala, $35; regio comedor renacimiento, $60; (ganga) Escobar 63, San Lázaro y Lagunas.

SE VENDE JUEGO CUARTO PRImera y Nevera G.E. nueva. Informes Telf. F-6865 de 2 p.m. a 8 p.m.

MUEBLES A PLAZOS
Y al contado. Casa Hierro, Compostela y Merced. Precio de liquidación desde los más modestos hasta los mjs olujosos. Tomamos muebles usados en fondo. Vea nuestra exposición. M-1220. Alquilamos muebles.

CAPAS Y FLUCES DESDE $2
RADIOS, DESDE $5.00
Camisas, pantalones y zapatos. Hquilo una gran existencia procedentes de subastas; muebles oficina, máquinas escribir, sumar, coser. Véalas: Monserrate número 29 y parque Zayas «La Hispano Cuba.

VENDO JUEGO ESTILO INGLES grande de cojines en $65; comedor Arte moderno, $30; buró plano y silla, $28; máquina coser $20. San Lázaro 462. bajos esquina a Perseverancia.

SE VENDE JUEGO DE SALA MARfileño, dorado; y un juego de gabinete con cuero, de 7 piezas, lámparas, etc. Calle 2, entre 19 y 21 número 457. Vedado.

FAMILIA PARTICULAR VENDE UN regio comedor renacimiento, cueros repujados; lujoso cuarto 3|c caoba, butacones tiradores finísimos, todo sin estrenar; es oportunidad. Pocito, 22, Marqués González y Santiago.

VENTAS

56 MUEBLES Y PRENDAS

FAMILIA PARTICULAR VENDE lujoso cuarto último estilo 3 tacón tiradores finísimos, $120; gio comedor renacimiento, $150; bidor, $38; lámpara madera, $10; ving-room. Salud, 262. Escobar. Lealtad.

GRAN LIQUIDACION POR CIERRE DE LA MUEBLERIA "EL RAS"
De Angeles número 6, entre Reina y Estrella. Toda la mercancía marcada bajo precio del costo. Aproveche, cerramos de verdad el 15 de agosto.

SE VENDE UN JUEGO CUARTO no, tres cuerpos, caoba, $ último tipo, a primera oferta. San José número 758, bajos. Lucena y Marqués González.

VENDO A PARTICULARES JUcomedor modernista como juego mimbre modernista; juego to, lámpara, vajilla, etc. J. N apartamento No. 4. Vedado de 1 p. m.

JUEGO CUARTO MODERNO, Lunas y bastidor nuevos; al cuerpos, menos de $32.00; rádio ble. $10, por pronto embarque. No. 74, entre San Nicolás y Ro

57 UTILES DE OFICINA

MAQUINAS DE ESCRIBIR, quinas de sumar, mimeógrafos, burós, archivos, Kardex, tarjeteras, cajas de hierro, armarios acero, bliotecas, juegos recibidor, O-Reilly 58, entre Habana y Compostela. Telf. M-8638.

61 DE ANIMALES

SE VENDEN 2 VACAS RECENTEse garantizan 20 litros días. Fretería, Víbora. Paris: I-3055. Elot.

PIANOS GRAN LIQUIDACION
De marcas famosas, desde $5.00 mes, pianos de cola y verticales americanos y alemanes; en alquiler $3.00 .«La Internacional», Prado 256, frente al hotel «Sevilla», representantes de Bluthner y Worlitzer.

SE VENDEN QUINCE AÑOJOS raza Holstein, en Carretera Central Habana Matanzas, km. 10. Finca Machines Antonio Vega de 12 a 5 p.

62 OBJETOS VARIOS

SE VENDE BUENA PAJARERA con varios pájaros, un sinsonte cantador y un perro de pluma mastro para codorniz. Calzada de Concha 236 entre Infanzon y Pedro Menas, Luyanó. Colegio.

APARATO DE DIVERSION. VENbarato, por no poderlo atender; silla volacora y una galería de al blanco portátil. Informes Tinte Prado 404, tiro al blanco.

SE VENDE UN ARMATOSTE, PApio para bodega, con mostrador, máromi y vidrieras, calle 2 y 35, Vedado, bodega: F-6231.

PARA LAS DAMAS

70 INTERES PARA LAS DAMAS

¡FUERA CANAS! OBTENGA EL moso color: negro, castaño o rubio usando tintura «La Favorita». Tinte del cabello, $3.00. Estuche, $1.00. En venta todas farmacias. Depósito: Virtudes 28. Casa «Pilar». M-9392.

LA NUEVA CURA DE LA OBESIDAD
Ya La Habana tiene el primer aparato «Pyrexon» instalado en la América latina. Adelgaza de 2 a 5 libras diarias, sin dieta, ejercicios ni masajes. Es la última sensación en Norteamérica. Tratamiento científico de la obesidad. Pida su turno con anticipación. Instituto Médico de La Habana, San Lázaro 67. Telf. A-9216

ENSEÑANZAS

76 COLEGIOS

SEÑORA AMERICANA, CON ESPLÉndida residencia en La Florida desea llevar niños a colegios americanos, hospedánd

ANUNCIOS CLASIFICADOS DE ULTIMA HORA

Más ANUNCIOS CLASIFICADOS de ULTIMA HORA en la página DIECIOCHO

ALQUILERES

80 CASAS DE HUESPEDES

CASA DE HUESPEDES «LA REPUblica», Aguila 155, esquina a Barcelona A-6639 Apartamentos y habitaciones con todo servicio, agua fria y caliente. Excelente cómida. Precios módicos. Admitimos abonados.

81 CASAS DE COMIDAS

SE SIRVEN CANTINAS A DOMICIlio, buena y abundante comida a la criolla una persona 40 cts., dos, 60; Luz 42, 2o piso derecha frente Secretaría Gobernación.

CASA PARTICULAR. — SERVIMOS cantinas domicilio buena abundante experto cocinero jueves domingos arroz con pollo, croquetas, mariscos. 1, 40 cts., 2, 60, 3, 80. Servicio rápido. Aguacate 16, por Tejadillo, 3a casita Nro. 3 Telf. A-9148

82 APARTAMENTOS

ALQUILO APARTAMENTO VISTA calle Galiano con o sin comida, habitación con comida, muy barata, personas mayores, de moralidad; no es casa huéspedes. Galiano 115, entre Animas y Lagunas.

ALQUILO EN CORBALES, 2-A; 1er. piso, un apartamento propio para oficina, hombre solo o matrimonio sin niños. Razón en los bajos, Imprenta. Teléfono M-6822.

VILLEGAS 23, ENTRE EMPEDRAdo y San Juan de Dios, apartamentos para familias; sala, dormitorio, baño y cocina. $28 y $25. Informes en la misma y Bufete de Arellano. Teléfono M-3936.

SE ALQUILA MURALLA 4, 1 APARtamento vista a la calle, 2 habitaciones grandes, cocina, agua dentro; casa de verdadero orden.

SE ALQUILA ESPACIOSO APARTAmento amueblado con todo servicio, propio para familia, cómodo, fresco, céntrico. Precio razonable. Hotel Packard. Prado y Cárcel.

APARTAMENTOS A $22.00, CON O sin muebles. El mejor lugar de la ciudad: Neptuno frente Parque Central, entrada por Prado, altos Partagás». Comida si la desean.

APARTAMENTOS MODERNOS MUY frescos, vista a Neptuno e interiores, una y dos habitaciones, sala, comedor, cocina, magnífico baño completo; elevador. Neptuno 634, entre Escobar y Gervasio.

83 DEPARTAMENTOS

VEDADO: ALQUILO 23 Nro. 756 ENtre B y C, departamento moderno; $18 sala, habitación, baño intercalado comedor, cocina, patiecito, calentador, mucha agua. Se exigen referencias. Verse de 2 a 6 p.m.

DOS DEPARTAMENTOS CON TODAS las comodidades, agua caliente y fría, teléfono, limpieza, etc., y una habitación, se alquilan en San Rafael 37, altos, a media cuadra de Galiano.

SE ALQUILA EN ANGELES 52, ENtre Monte y Corrales, un departamento alto, interior, de dos posesiones. Informan la misma, a todas horas. Precio: $14.00.

ALQUILO A FAMILIA SIN NIÑOS, departamento de sala, cuarto, agua corriente, vista calle, en Habana 85, esquina Lamparilla. También otro en Bernaza 30. Son casas de orden, buen aspecto.

CASA PARTICULAR, ALQUILA UN departamento de 2 habitaciones, grandes y frescas, baño al lado, local para cocinar. San Lázaro 203; 2do. piso, entre Aguila y Blanco.

MARINA NUM. 16-C
EDIFICIO «ECHEVARRIA»
Magníficos departamentos, compuestos de sala, comedor, tres habitaciones, baño y cocina. Se puede ver a todas horas.
OFICINAS: GENIOS Y MORRO TELEFONO: M-6747

22 NUM. 24
ENTRE 17 Y 19
Magníficos departamentos de sala, comedor, una habitación y cocina. Se pueden ver a todas horas.
OFICINAS: GENIOS Y MORRO TELEFONO: M-6747

GENIOS Y MORRO
EDIFICIO «GOMEZ»
Magníficos departamentos, compuestos de sala, comedor, tres habitaciones, baño y cocina, cuarto y servicio de criados. Se pueden ver a todas horas.
OFICINAS: GENIOS Y MORRO TELEFONO: M-6747

Departamentos
Y HABITACIONES
Frescos y ventilados, Marina número 2, (Carreño), con luz y elevador día y noche. Precios muy económicos. Se pueden ver a todas horas.
OFICINAS: GENIOS Y MORRO TELEFONO: M-6747

13 esq. a M
EDIFICIO «MAINE»
Magnífico departamento, compuesto de sala, comedor, tres habitaciones, baño y cocina, cuarto y servicio de criados. Puede verse a todas horas.
OFICINAS: GENIOS Y MORRO TELEFONO: M-6747

Vigía núm. 11, altos
Magnífico departamento de sala, comedor, dos habitaciones, baño y cocina. Se puede ver a todas horas.
OFICINAS: GENIOS Y MORRO TELEFONO: M-6747

Amistad núm. 68
ESQUINA A SAN MIGUEL
Se alquilan magníficos departamentos, compuestos de dos y tres piezas. Se pueden ver a todas horas.
OFICINAS: GENIOS Y MORRO TELEFONO: M-6747

Calle 12 esq. a 23
Magnífico departamento compuesto de cuatro posesiones. Se puede ver a todas horas.
OFICINAS: GENIOS Y MORRO TELEFONO: M-6747

84 HABITACIONES

EN CASA PARTICULAR SE ALQUIla una habitación a hombre solo o matrimonio sin niños. France 4.

FAMILIA HONORABLE ALQUILA amplia habitación anexa al baño, lavabo agua corriente, teléfono, a personas mayores de moralidad. Consulado 24, bajos entre Genios y Prado.

EN CASA PARTICULAR Y EN LO más fresco del Vedado alquilo habitación a matrimonio sin niños u hombre solo. Con toda asistencia. Calle 17 y G Nro. 41 Telf. F-1-7211

ALQUILERES

84 HABITACIONES

ALQUILO AMPLIA Y FRESQUISIMO habitación con terraza y baño anexo, precio: 10 pesos y un departamento de dos posesiones, balcón calle 15, Monte 358, altos entre Fernandina y Romay.

BONITA, VENTILADA HABITACION vista calle baño moderno a señoras, familias decentes u oficina. Con o sin asistencia. Casa establ, respetable. Galiano 57 esquina a Concordia. Primer piso.

TRES MAGNIFICAS HABITACIOnes en el lugar más céntrico de la Habana, se alquilan muy baratas en Galiano 68 entre Neptuno y San Miguel, altos de La Opera».

SE ALQUILA BLANCO, 122, BAJOS, casa de moralidad, entre Animas y Trocadero; una sala grande con tres huecos a la calle y una habitación interior.

ALQUILO UNA HABITACION CLAra, grande, independiente; baño anexo, luz, limpieza, teléfono, magnífica casa, a señora decente; 27 No. 251; 2do. piso, frente Universidad. Teléfono F-7295.

SE ALQUILA EN CASA PARTICUlar, dos grandes y ventiladas habitaciones, juntas o separadas, con agua fría y caliente a todas horas. Se piden referencias. Amistad 204, esquina a Neptuno, segundo piso.

HABITACIONES: SE ALQUILAN cos, juntas o separadas; una sala, portal Malecón, personas decentes. Asistencia si lo desean. San Lázaro número 662, bajos. No falta el agua.

SE ALQUILAN 2 HABITACIONES amuebladas o sin muebles, juntas o separadas anexas al baño, agua fría y caliente, a hombres solos o matrimonio sin niños, propias para personas de gusto, con comida de primera; se exige absoluta moralidad. Hospital, 209, segundo piso; departamento letra E, entre Vapor y Jovellar.

SE ALQUILAN DOS AMPLIAS Y frescas habitaciones anexas al baño agua caliente; casa de moralidad. Rayo 31, esquina a Reina.

MONSERRATE, 409, ENTRE LAMparilla y Obrapía. Se alquilan dos habitaciones separadas con muebles, lavabo agua; una en 10 pesos; otra en 12 pesos, a la calle. Otros informes en la misma.

SE ALQUILA CLARA Y VENTILAda habitación con lavabo de agua corriente, preferible hombres solos. Industria No. 309, altos.

SE ALQUILA UNA HERMOSA HAbitación, con o sin muebles, a señora sola o matrimonio. Han de ser personas de moralidad. Basaraste 4 altos, esquina a Concordia.

HABITACIONES CON BALCON A LA calle y entrada independiente, a 10 pesos, propias para hombres solos o matrimonios, Monte 184, altos, por Rastro.

SE ALQUILAN HABITACIONES AMplias y frescas, Patrocinio número 363, a una cuadra Ruta 15. Telf. I-3653.

CASA FAMILIA HONORABLE, ALquila fresca, hermosa, habitación, amueblada con todo servicio; se dan y piden referencias. Baños entre Línea y Calzada. F-7135.

SE ALQUILA UN CUARTO PARA hombres solos en la calle Estrella, entre Manrique y San Nicolás, antes núm. 62, ahora 210, altos.

SE ALQUILA UNA HABITACION para hombre solo, con toda asistencia; precio razonable. Tenerife 67, entrada por Carmen.

PEÑA POBRE, 20, ENTRE AGUIAR y Habana, se alquila una habitación. Teléfono A-7024.

SE ALQUILA UNA HABITACION vista a la calle con toda asistencia, agua fría y caliente en la misma. Reina No. 126, altos.

85 NAVES - LOCALES

PARA OFICINAS SE ALQUILAN locales propios para sociedades, profesionales o comisionistas, muy baratas dando teléfono y luz. Aguila 660 moderno, altos, frente a «Los Precios Fijos», al lado de «La Diana».

SE ALQUILA UN LOCAL PROPIO para comercio, en la calle 2 y 35, Vedado. Informan en la bodega: Telf. F-6231.

SE ALQUILA BUEN LOCAL DE planta baja, reparado para todo. O-Reilly 5.

Marina núm. 2
EDIFICIO «CARREÑO»
Magnífico local propio para restaurant, fonda u otro comercio. Informan en el mismo a todas horas.
OFICINAS: GENIOS Y MORRO TELEFONO: M-6747

SAN LAZARO 222 Y 224
Se alquila hermoso local, con habitaciones y servicios; y departamento de 2 habitaciones y cocina. Se pueden ver a todas horas.
OFICINAS: GENIOS Y MORRO TELEFONO: M-6747

SE ALQUILA UN LOCAL PARA puesto de fruta o lechería, casa nueva, 4 puertas de hierro, en Estrella y Manrique. Informan la misma.

87 HABANA

SE ALQUILA NEPTUNO 203 SEGUNdo piso, con sala, recibidor, tres habitaciones, baño intercalado, comedor al fondo, cocina, cuarto y servicios de criados. Llave e informes San Miguel 652, café.

ALQUILO NEPTUNO Nro. 519, PRImero, frente Perseverancia sala, recibidor, comedor fondo, tres habitaciones amplias, closets, baño intercalado lujoso, servicio criados, terraza, nueva, muy fresca. Llave e informes La Moda, Galiano y Neptuno, M-6144

JOVELLAR ESQUINA HOSPITAL, edificio «Sarrain». Hay elevador. Se alquila en el quinto piso, un apartamento vista calle, de sala, 3 cuartos, comedor, baño completo y cocina. Dos meses en fondo.

MANRIQUE 107 ENTRE ANIMAS Y Lagunas terminados de reedificar y pintar 2 plantas independientes con instalaciones nuevas, toma corriente en cada habitación, agua caliente en cada pieza. Recibidor, sala, 5 cuartos y 2 baños completos en cada planta, agua abundante, cocina nueva grande de gas Informes F-5900, altos $65 y los bajos $55.

ALQUILO $34 ALTOS BELASCOAIN 955 entre Escobar y Lealtad, sala, comedo, 3 cuartos. Cerca Secretaría Justicia. Llaves bajos.

ALQUILO EN $34 CASA MODERNA Maloja 142, esquina a Lealtad, sala, comedor, dos cuartos, baño completo con calentador, cocina, patio llave en la bodega. Informan Teléfono I-6249

SE ALQUILA UNA HERMOSA SAla independiente, con dos rejas a la calle, con muebles o sin muebles. Su precio es módico y barato. Calle Aguacate Nro. 15, bajos, se puede ver a todas horas.

SE ALQUILA UNA CASA EN NEPtuno Nro. 210 primer piso, de 4 habitaciones, recibidor, comedor, cuarto criados, servicios etc. Informan en Valle Nro. 263 bajos, Cazaurang. Telf. U-6107

ALQUILA SAN NICOLAS 753 MOderno, bajos, con sala, comedor, 1 habitación y servicios. Casa moderna. Precio: $20.00 la llave en el primer piso. Informes: Telf. A-8348

NEPTUNO 206 C, ALTOS, ENTRE Oquendo y Marqués González, sala, recibidor, gabinete 3 habitaciones baño completo, comedor al fondo. $38. Llave en la bodega. Informan F-4182

ALQUILERES

87 HABANA

NEPTUNO 218 A ENTRE ARAMBUru y Soledad, precioso segundo piso, sala, comedor, 2 habitaciones gran baño intercalado, cocina, servicios de criados, muy frescos. Informan siempre en la misma.

ALQUILO: MANRIQUE 142, ENtre Reina y Salud, bajos, regia casa, sala, saleta, 3 cuartos, baño intercalado, comedor, cocina, cuarto y servicio criados. Informes. Telf. M-6453

SE ALQUILAN LOS ALTOS DE SAN Rafael 55, acabados de construir, compuestos de sala, recibidor, 3 habitaciones, baño intercalado, saleta, cocina y servicio de criados. La llave e informes en la misma.

SAN LAZARO, 456. SE ALQUILAN hermosos bajos, acabados de pintar, se componen de sala, saleta, 3 cuartos y servicios; se dan baratos. Pueden verse de 8 a 5 de la tarde. Informan en el alto.

ALQUILO CASA SAN NICOLAS 855, altos, frente a la Iglesia, con sala, cocina, baño, cuatro habitaciones, balcón grande. Alquiler baratísimo. Informes en los bajos.

VIRTUDES 143, EDIFICIO MODERno, entre Escobar y Gervasio. Se alquila planta baja, muy amplia y fresca. Puede verse de 11 a 2 p.m. Informes en la misma. Teléf. U-1398.

ALQUILO HERMOSO PISO BAJO acabado de fabricar. Hospital 209, entre Jovellar y Vapor. Sala, recibidor, 3 cuartos, baño, comedor, cocina, cuarto y servicio criados. Renta $45. Llave la misma. Informes: Pedroso, 3. Teléfono M-8799.

SOL 59, POR COMPOSTELA; ALTOS modernos; sala, dos cuartos, baño completo intercalado, calentador, cocina de gas, agua abundante; 30 pesos. Llaves: Café. Informes: M-8712.

FRENTE AL NATIONAL C. BANK, Progreso 14, entre Compostela y Aguacate. Modernos bajos: Sala, saleta, 4 cuartos, baño intercalado, comedor, cocina gas, cuarto y baño de criado. $53. Llave misma. Informes Teléfono F-2129.

SE ALQUILAN LOS BAJOS DE SAN Carlos letra A, entre Estrella y Maloja, detrás de Sanidad, recién construídos; sala, 3 cuartos, baño, comedor y cocina; serve de 8 a 6. Informes: U-3417.

SE ALQUILAN DOS CASAS, ACABAdas de reconstruir, primer piso, en San Lázaro y Aguila: sala, 2 habitaciones, baño intercalado, comedor y cocina, una; y sala, 3 habitaciones, baño intercalado, comedor y cocina, la otra. Pueden verse, de 4 y media a 5 y media. Informan: Telf. A-7674.

ALQUILO PRECIOSA CASA, PRIMER piso, Hornos 3, entre Príncipe y 25. Tiene sala, comedor, tres cuartos, servicio con bañadera, azotea con vista al Malecón, fresca, bastante agua: 25 pesos. Referencias. Llaves: misma.

ALQUILO: $40.00, TERCER PISO DE Petit Miami, O-Reilly y Bernaza, frescos y acabado de edificar. Se ve de 2 a 5. Informan: F-4987.

ESTEVEZ 9, A MEDIA CUADRA DE Monte, una del Mercado, un primer piso moderno: sala, dos habitaciones, baño intercalado, comedor, cocina, patio. Abierto de 2 a 5.

SE ALQUILAN LOS MODERNOS ALtos de la casa San José 632, entre Escobar y Gervasio: 4 habiaciones, sala, saleta, baño intercalado, comedor, cocina de gas y carbón, cuarto y serviciode criados. La llave en los bajos. Informes: Neptuno y Amistad, La Regente. Telf. M-9232.

ALQUILO EMPEDRADO No. 79, PRImer piso, casi esquina a Monserrate; sala, comedor, cuatro habitaciones, baño intercalado, servicios criados; llave a todas e informan Aguila número 157.

ALQUILO: SAN NICOLAS NUM. 260, esquina Neptuno, segundo piso; sala, recibidor, comedor, 3 habitaciones, baño intercalado, hall, cocina, una habitación y servicio criados; $50.00. Informes: Leyte-Vidal. M-2222.

$28.00: MAZON 159, FRENTE AL Parque Aguirre, entre Valle y San José, planta alta; sala, comedor, tres cuartos, cocina. Informes en el Bufete de Arellano. M-3936.

SE ALQUILAN LOS BAJOS DE GLOria No. 206, entre Rastro y Belascoain, frente tren de lavado. Informes en la misma.

VIRTUDES, 177-E, ENTRE OQUENdo y Soledad. Sala, recibidor, tres habitaciones, baño intercalado, comedor, cocina, cuarto, servicio criados; llave bajos. Inferman: A-8633. F-5689. Sánchez.

LAGUNAS 48, 2do. ALTOS, ENTRE Perseverancia y Lealtad. Sala, recibidor, tres habitaciones, baño completo, comedor, cocina, cuarto criados; llave la misma. Informan: A-8633. F-5689. Sánchez.

ALQUILO CASAS UNA PLANTA. Franco A, C, casi esq. Desagüe. Sala, recibidor, 3|4, baño, patios, cocina. Precio: 25 pesos. Llaves Desagüe 155, casi esquina Oquendo.

SE ALQUILAN ALTOS SOL No. 48, entre Habana y Compostela; sala, recibidor, seis cuartos, baño, comedor, cocina y cuarto azotea con lavadero; $75.00. Verse de 2 a 5 p.m. Teléfono I-8726.

ALQUILO EN PLASENCIA, ENTRE Benjumeda y Santo Tomás, altos modernos; sala, comedor, dos cuartos, buen baño, lavadero, abundante agua fría y caliente. M-1091.

HOSPITAL 206 ENTRE JOVELLAR y Vapor, bajos; sala, recibidor, dos cuartos, baño intercalado, cuarto y servicio criada, comedor, cocina de gas, calentador, gran patio, agua siempre, muy fresca. Informes: «La Casa Pérez», Neptuno 79. M-6224.

LOMA DEL ANGEL, CUARTELES 19 lugar céntrico, alquilo dos pisos altos; sala, comedor, dos y tres habitaciones, baño, cocina. Llave en la misma. Informan; O-Reilly 11, quinto piso.

Peñalver 116-B
Se alquila esta casa, compuesta de sala, dos habitaciones, comedor, baño y cocina. Se puede ver a todas horas.
OFICINAS: GENIOS Y MORRO TELEFONO: M-6747

Desagüe 20, altos
Magnífica casa, compuesta de sala, comedor, tres habitaciones, hall, dos baños, cocina, etc. Se puede ver de 8 a 12 y de 2 a 6.
OFICINAS: GENIOS Y MORRO TELEFONO: M-6747

Inquisidor núm. 11
ESQUINA A SOL
Magníficos altos, compuestos de sala, comedor, tres habitaciones, baño y cocina. Se pueden ver de 8 a 12 y de 2 a 6.
OFICINAS: GENIOS Y MORRO TELEFONO: M-6747

Cuba núm. 29, bajos
ENTRE EMPEDRADO Y O-REILLY
Se alquila esta casa, de sala, comedor, 3 habitaciones, baño, cocina y patio. Se puede ver, de 8 a 12 y de 2 a 6.
OFICINAS: GENIOS Y MORRO TELEFONO: M-6747

SAN RAFAEL 263, ALTOS, ENTRE Infanta y Basarrate; sala, comedor, una habitación, baño completo, cocina, agua abundante, calentador. Informes: Infanta 453, altos.

ALQUILERES

87 HABANA

AVE. MENOCAL, 454, ENTRE SAN Rafael y San José, hermosos altos; terraza, escritorio, vestíbulo, hall, 2 baños completos, 5 habitaciones, dos cuartos criados con servicio; llaves e informes Ave. Menocal 458, altos.

VENTILADISIMOS ALTOS: SALA, hermosísima, amplio comedor, cuatro fresquísimas habitaciones, gran cocina y baño; agua constantemente. Tres puertas frente balcón corrido. Precio módico. Carmen 62, Gloria y Vives.

AYESTARAN ENTRE LOMBILLO Y Piñera, casa con sala, saleta, cinco cuartos y demás comodidades. Llaves en la misma. Tels. A-0599 y M-1838.

88 VEDADO

MODERNOS BAJOS BAÑOS 507 ENtre 21 y 31, sala, antesala, comedor, 5 habitaciones, 2 baños intercalados, pantry; cocina cuarto y servicio de criados, 2 closets, garage 100 pesos. Llave en los altos al fondo. informan F-4182

LINDA RESIDENCIA EN EL VEDADO
Se alquila con o sin muebles, en $150.00, el chalet de dos plantas, moderno, en la calle Dos entre 19 y 21, número 457. Compuesto de 5 dormitorios, 2 baños, comedor, sala, amplio portal, garage, jardín, pantry cocina moderna, cuarto de criados y un cuarto para equipajes. Puede verse diariamente de 10 a 6. Informes en el mismo.

SE ALQUILA LA CASA, CALLE 17 número 6, entre N. y O., con 5 cuartos, baño intercalado, cocina y garage para dos máquinas. Informes: de 3 a 6 de la tarde, calle 19 número 6, entre N. y O., Vedado.

SE ALQUILA MODERNA CASA DE una planta calle 13 núm. 1,112 entre 14 y 16, muy cerca del Colegio Teresiano, ómnibus y tranvías. Precio 50 pesos. Llave en la misma. No tiene garage. Informan FO-3192.

SE ALQUILA LA MODERNA CASA calle 8 entre 25 y 27 No. 617, con jardín, portal, sala, dos cuartos, baño, cocina y patio. Informan F-4309. Llave bodega 8 y 25.

VEDADO: ALQUILO 10 ENTRE 17 y 19, No. 414, cómoda casa a la brisa. Informan al fondo.

ALQUILO CASA NOVENA ESQUINA a 4; portal, sala, cuatro habitaciones, dos baños, comedor, etc., garage. Informes Teléfono F-4878.

VEDADO: J, 514, ESQUINA 25, LUjosos altos nueva construcción, amplias habitaciones, dos baños, living-room, recibidor, sala, dos terrazas, garages, cuarto chofer, criada. F-4344. A-7468. Informes allí.

O, 306 ENTRE INFANTA y N: SALA, saleta, tres habitaciones, baño intercalado, comedor, cocina, cuarto, servicio criados, cuartico desahogo. Llave la misma. Informes: A-8633. Sánchez.

SE ALQUILA UNA CASA ESTILO colonial, con portal, living-room y comedor amplios, cinco habitaciones, 2 baños de colores, pantry, cocina, 2 habitaciones y baño para criado, garage, en 17 esq. a F., No. 415, altos. Informan en los bajos. Precio $150.

VEDADO: I, ESQ. 19, CHALET, REcibidor, sala, saleta, comedor, cocina, 2 garages, 5 habitaciones, 2 baños y salita; en los altos, 3 cuartos de criados y servicios. Para verla de 8 a 12 a.m. y de 3 a 5 p.m.

ALQUILO MODERNOS ALTOS, PRImer piso, 23 esquina a F., Vedado; recibidor, comedor, sala, cuatro habitaciones, baño, toilet, pantry, cocina, cuarto y servicio de criados.

89 CERRO - PALATINO

CALZADA DE PALATINO NUMEro 23, se alquila una casa con jardín, portal, sala, saleta, tres habitaciones, baño y cocina. Precio: 25 pesos. En el mismo edificio hay casitas por Armonía, pasaje Rivon, a $8.00. Informa el encargado.

90 MARIANAO - REPARTOS

ALQUILO: SAN JULIO NUM. 16, entre Medrano y Avenida Columbia, Marianao; jardín, portal, sala, hall, 3 habitaciones con closets, baño, comedor, pantry, cocina, lavandería, servicios criados. Altos: 3 habitaciones, baño, garage, patio frutales; $55.00. Informes: Leyte-Vidal. M-2222.

REPARTO MIRAMAR
Se alquila casa moderna, una planta, calle 22 entre 5 y 7, pintada de blanco. Se compone de 4 cuartos, 2 baños y demás comodidades, 1251 varas de terreno. Informes en la misma. Telf. M-8182.

MARIANAO. PUNTO CENTRICO SE alquila casa portal, sala, 2 cuartos, comedor, cocina, servicios, patio, moderna. Campa Nro. 32 entre Luisa Quijano y Padres. $18.00 FO-7197

91 JESUS DEL MONTE - VIBORA

SE ALQUILA UNA MAGNIFICA CAsa en lo mejor de Jesús del Monte, fresca y muy ventilada, bien situada, dos cuadras de los carros calle San Indalecio 721 entre Cocos y Encarnación. Agua abundante a todas horas. Informan en la misma.

SE ALQUILA LA CASA FELIPE Poey 508 entre Patrocinio y O-Farrill. Informan Telf. FO-2995.

ALQUILO: PRINCESA 32, ESQUINA Delicias, propia establecimiento y familia, próxima Calzada Jesús del Monte. Módico precio. Informan: Telf. F-4832.

CALZADA JESUS DEL MONTE 807: portal, sala, saleta, cinco cuartos, comedor, baño intercalado, cuarto y servicio de criados, patio y traspatio: $50.00. Informan: Telf. M-6673, Galiano 103, altos.

P. CONSUEGRA 103, MODERNO, VIbora, se alquila espléndida casa: 6 habitaciones, 2 baños, garage y demás servicios: $40.00, Llave al lado. Informes: J. Quiñones: M-5842.

ALQUILO CASA INTERIOR: SALA, cuarto, cocina, baño, mucho patio y lavadero. 12 pesos. Vista Alegre, 177, entre Lawton y Armas, Víbora.

ALQUILO LIBERTAD 42, ENTRE Concejal Veiga y O-Farrill; portal, sala, tres habitaciones, comedor al fondo, baño intercalado, calentador, cocina y patio. Precio $25.

ALQUILO CASA SOLA PLANTA: gran sala, 3 cuartos, demás comodidades. Mangos No. 121 tres cuadras Calzada Jesús del Monte. Verla 3 a 5.

Correa núm. 5, bajos
59 MODERNO
Se alquilan dos casas, una de dos habitaciones y otra de tres: sala, comedor, baño y cocina. Se pueden ver de 8 a 12 y de 2 a 6.
OFICINAS: GENIOS Y MORRO TELEFONO: M-6747

92 SANTOS SUAREZ - MENDOZA

Mayía Rodríguez
ESQUINA A AVE. DE ACOSTA
Se alquila esta casa, compuesta de portal, sala, comedor, dos habitaciones, baño y cocina. Se puede ver a todas horas.
OFICINAS: GENIOS Y MORRO TELEFONO: M-6747

$28.00: SAN INDALECIO 50, ENTRE Santa Irene y Correa; sala, comedor, tres cuartos, etc. Informes en la misma y Bufete de Arellano.

ALQUILERES

92 SANTOS SUAREZ - MENDOZA

¡VIVA COMODO Y FRESCO! SAN Indalecio núm. 275, altos, esquina San Leonardo, reparto Santos Suárez, balcón, sala, tres habitaciones, baño, cocina, comedor, pantry; $25.00. Informes: Leyte-Vidal. M-2222.

D. STRAMPES 417, ESQUINA CARmen, lujosa mansión, 1,000 metros terreno: sala, hall, 5 habitaciones, 2 lujosos baños intercalados, regio comedor, pantry, cocina, calentador, 2 garages, 2 cuartos criados, servicios, portales, jardines. Verla: 2 a 6. Informan: F-2090.

93 LUYANO

SE ALQUILA: BALEAR 15, CARREtera San Miguel del Padrón, Caserío Luyanó. Tiene 2 habitaciones, sala, comedor, cocina, baño, lavadero. Precio: $20.00. Informan en la misma. Telf. A-7636.

94 LAWTON - BATISTA

SE ALQUILA EN LA LOMA, REparto Batista, casa que es un sanatorio. Mucha agua, portal, sala, dos cuartos, baño intercalado, comedor, cocina y patio. Calle 10 número 65, entre D. y C., media cuadra tranvías y dos de Ruta 23. Informan: Telf. I-3653.

ALQUILO LAWTON CASI ESQUINA San Francisco, sala, dos cuartos, comedor, demás servicios Informan la misma de 9 a 11 Telf. F-6948

98 ALQUILERES VARIOS

COCINA: SE CEDE UNA A CAMBIO de comida, con entrada independiente; un comedor, dos habitaciones, con asistencia o sin ella. No falta el agua. San Lázaro 662, bajos.

GARAGE PARTICULAR: J y 25, VEdado, una máquina, espacioso cuarto para chofer, con su baño independiente, buen fregadero, presión de agua. Informan allí. F-4344. A-7468.

SE SOLICITAN

99 SOLICITUD DE ALQUILERES

SE SOLICITA EN MIRAMAR, REparto Kohly o Alturas de Almendares, casa que tenga cuatro habitaciones, dos baños, garage para dos autos y jardín espacioso o terreno acyacente. Con o sin muebles: A-9446.

CABALLERO SOLO DE BUENAS referencias, interesa habitación con toda asistencia en casa particular en el Vedado. Casa huéspedes no interesa. Sr. Agetro. DIARIO DE LA MARINA.

102 AGENCIAS - COLOCACIONES

«LA MATANCERA» A-7740
Servimos rápidamente: criadas, cocineras y choferes. Toda clase de servidumbre y empleados de ambos sexos. Sol 111, entre Egido y Villegas.

103 CRIADAS - CRIADOS

NECESITO UN JOVEN PARA TRAbajar oficina comercial, y una dependienta, sueldo: $30. También necesito camarera para hotel, un sereno, un jardinero y un criado. Compostela 58, agencia.

PARA EL REPARTO BARANDILLA, en Marianao, se solicita criada blanca para atender una señorita y salir con ella. Tiene que tener recomendaciones y saber algo de costura. Informan: de 2 a 4, en Quinta y 30, Miramar, Sra. Menéndez. Sueldo: $20.00.

SE SOLICITA EN EL VEDADO: CAlle 21, entre M. y L., una muchacha para limpiar. Informan calle Cristo 35, altos.

SE SOLICITA UNA CRIADA DE MEdiana edad, blanca, para limpiar y cocinar a tres personas. Informan: Galiano 508, de 2 a 4.

SE SOLICITA UN CRIADO BLANCO para limpieza y atención de una consulta de 7 a 7, sepa leer y escribir con referencias. Desayuno, almuerzo y $5. Animas 762, altos, entre Gervasio y Belascoaín.

104 COCINERAS Y COCINEROS

SE SOLICITA UNA BUENA COCInera en Padre Varela Nro. 103 altos. Virtudes y Animas.

SOLICITO ESPAÑOLA PARA COCInar y limpiar, $15 no sabiendo cocinar no se presente. San Lázaro 22. Dr. González.

SE SOLICITA SIRVIENTA MEXICAna o española, para cocinar y limpiar, que sea formal, de 30 a 40 años. Sueldo: $15.00, Carmen 16, Víbora, entre San Lázaro y San Anastasio, cuadra y media de la Calzada. Informes: Telf. X-1533.

114 AGENTES - VENDEDORES

¿NECESITA USTED TRABAJAR?.. ¿Está empleado en oficinas del Estado, Compañías particular, etc?... Le proporcionaremos sueldo extra permanente, sin limitación. Hombre o mujer. Usted se fijará su sueldo, según sus ambiciones. Informes: Zanja 40, bajos, de 10 a. m. a 1 p. m., exclusivamente.

PERFUMES: ACABAMOS DE RECIbir de París las últimas creaciones de los perfumistas más famosos para vender por onzas. Solicitamos vendedores activos. Pida precios o véanos. Perfumería Delite, Habana 116, Habana.

SE SOLICITA UN MUCHACHO QUE quiera vender café a comisión. Dirección: Villegas y O-Reilly. El Rosal.

117 SOLICITUDES VARIAS

AVISO: SE SOLICITAN MUSICOS que tengan sus instrumentos para una Banda de Música de Policía. Informan en Galiano No. 554, altos, por Salud, entresuelo, de 5 de la tarde en adelante. Profesor Hilario Victorero.

FARMACEUTICO CON PRACTICA de mostrador, se solicita para trabajar activamente en una Farmacia del Interior. Informes: Droguería Taquechel. Obispo, 27.

MATRIMONIO ESPAÑOL SE OFREce para administrar y cuidar casa de vivienda, dando toda clase de garantías; llamar al teléfono F-3426, de 7 a 12 de la mañana, únicamente.

SOLICITAMOS PERSONAS TENGAN libros usados. Compramos en todas cantidades. Llame ahora mismo al A-7027. Vamos inmediatamente por lejos que sea, no tenga pena. A-7027

SE OFRECEN

118 CRIADAS-CRIADOS

JOVEN ESPAÑOLA DESEA COLOcarse de criada de mano, lo mismo de manejadora que de criada de cuartos. Tiene referencias. Para informes llame: Telf. A-0515.

SE DESEA COLOCAR UNA JOVEN española de criada de manos, sabe lavar ropa fina, tiene buenas referencias. Telf. U-6714

DESEA COLOCARSE UN JOVEN ESpañol para criado de mano, sin pretensiones, tiene buenas referencias. Inforan Telf. M-4522

SE OFRECE A CASA DE FAMILIA peninsulas práctico en todo lo que requiere un servicio fin y esmerado, plancha ropa de caballero, no le importa salir al campo, maginficas referencias de familias distinguidas. M-4157

SE DESEA COLOCAR UNA SEÑORA para limpieza de cuartos o cuidar enfermos de los nervios, tiene buenas referencias, no le importa ir al campo. Llamar al Telf. I-6168

SE OFRECE UNA BUENA CRIADA de color con buenas referencias, para criada de mano, cuartos o comedor, tiene buen carácter; también trabaja de manejadora. Informan por los teléfonos F-3031 y F-6555

SE OFRECEN

118 CRIADAS-CRIADOS

UNA JOVEN ESPAÑOLA DESEA CAsa de moralidad, para criada de manos, o manejadora, tiene buenas referencias. Telf. F-6240

SE DESEA COLOCAR UNA MUCHAcha de color, de criada de mano y manejadora, es limpia y cumplidora de su deber. F-6280

SE DESEA COLOCAR UNA JOVEN de color para criada de mano o manejadora, entiende bastante de cocina, buenas referencias, no importa ir al campo. Telf. FO-1078

SE DESEA COLOCAR UNA CRIADA con referencias de las casas donde repostera con referencias, sale

SE DESEA COLOCAR UNA MUCHAcha blanca del pas, para criada de mano, tiene buenas referencias, no menos de $15. Llame al Telf. U-6693

SE OFRECE CRIADA DE MANO, cuartos o manejadora, buiena sirvienta formal, muy limpia y consciente de sus obligaciones, tiene referencias y va a playa o finca F-3141

SE OFRECE UNA BUENA CRIADA de mano, cuartos con referencias; también trabaja de manejadora; no menos de $12. Informes por los teléfonos F-3031 y F-6555

DESEA COLOCARSE UNA SEÑORA española, no es vieja ni joven, sabe trabajar de lo que se le pida. No lava ni plancha. San Rafael 91 entre Gervasio y Escobar.

SE OFRECE UNA BUENA CRIADA de mano, cuartos o comedor con buenas referencias, también trabaja de criada. Informan por el F-3031 en caso de interrupción F-6555.

COLORED ENGLISH MAID APLIES for a position with english speaking family knows her work and can be recomended ask for Rosa enforme be recomended ask for Rosa. Informe by Telephone: F-3031 y A-6555.

SE OFRECE UNA ESPAÑOLA PARA criada de cuartos y comedor. Es formal y sabe su obligación, lava y plancha. Tiene buenas referencias de familias conocidas, duerme colocación. F-4394.

SE DESEA COLOCAR UNA JOVEN española, para cuartos. Tiene recomendaciones, está práctica en el país. F-4808.

SE DESEA COLOCAR UNA JOVEN del país, para criada de mano o de cuartos. Tiene referencias y duerme en la colocación. Llame: Telf. F-6014.

DESEA COLOCARSE JOVEN ESPAñola, para cuartos, comedor o criada de mano. Tiene referencias de familias conocidas, lava y plancha ropa fina. Informes: Telf. M-3484.

DESEA COLOCARSE UNA JOVEN española, para criada de mano o comedor. Tiene buenas referencias. Informan: Telf. F-6002.

DESEA COLOCARSE JOVEN ESPAñola, para trabajar por horas, o todo el día. Tiene referencias, no duerme en la colocación. Telf. F-6002.

DESEA COLOCARSE UNA MUCHAcha española, para criada de mano. Es formal y sabe cumplir con su obligación. Informan: Telf

Crónica Social

Julita Boza Rodríguez

Ideal y risueña señorita de las que más brillan en nuestros círculos sociales.

Para festejar sus natales, afluyeron a la morada de sus padres, Revillagigedo 52, altos, legiones de féminas, de las que sobresalen por su cultura y por su belleza.

Llegamos a saludarla con expresivo afecto, el mismo que le ofrecimos desde que era un bibelot encantador al hacer su primera comunión.

La señora Ana Lola Rodríguez y el doctor Rafael Boza Mesa, médico especialista en tisiología, y Director de la Clínica «Juan Gualberto Gómez», nos recibieron con la galanura que les son proverbiales para todas sus amistades.

En la escalera, Lola Rodríguez viuda de Barrios y Aguedita Ulabasquez viuda de López, las que acompañadas por Candita Gómez de Sánchez, recibían a todos con esa afabilidad de las villaclareñas, que es sincera y franca.

La doctora Ana Etchegoyen de Cañizares, ilustre dama que se ganó el cargo de Profesora de la Universidad Nacional, y la doctora Josefa Belaustiguigoitia e Isolina González de Bacaró, representando a la Asociación Cultural Femenina; Cecilia Hernández, esposa del sargento del E. C., señor Juan Soria; Juanita Pérez de Valdés, Angelina Zázouez de Pinto, María Luisa Fernández de Díaz, Caridad Llorens de Santana, Piedad Domínguez de Caballero, Tomasa Sánchez viuda de Abreu, y muchas otras.

Selecto el grupo de señoritas.

Nereida, Esther, Bebita y Margot Etchegoyen, maestras del Distrito; Esther Balmaseda, María L. Rodríguez, Olga Gómez, los hermanas Méndez, Monina Pons, María Vázquez, Juanita Pinto, Elisa Chacón, Zeida y Gilda Herrera, Palmira Fernández, Orcila Sánchez, María L. Fiaño, Aracelia Díaz, Nora Santana y Lorens, Elsa Rivero Esther y Olga Placeres, Rosita, Margarita y Angeles Caballero y Domínguez, Rosita Mederos, Palina Viana, Aida Puig, Nereida Arencibia, Antoñica Borrón, sugestiva santiaguera que ejerce de maestra en una de las mejores escuelas de Santiago; Rosita Mederos, simpática señorita de Lawton, e Isola Bacaró.

Y entre sus predilectas amiguitas Noemí Saldaña de Cuéllar.

Cerca de las dos de la madrugada terminó la agradable recepción.

Julita recibió regalos y muchas flores.

Entre las que se distinguía el ramo de su amado prometido.

Alberto Coffigny ORTIZ

HOSPITAL CALIXTO GARCIA

Director: Dr. M. Costales Latatú. Cirujano de Guardia: Dr. José S. Lastra Camps. Médicos de Guardia: Doctores Gustavo Arias y Raúl Río León.

INGRESOS: Dolores Requén, José Rey, Eulalia Caballero, Ramón Paralluelles, Emilio Ruz, Carmen Sueiro, Carlos Domínguez, Ursula Martínez, María Martín, América Jiménez, Juana Ma. Moré, Gregorio Alvarez, Ramona Linares, Félix Trujillo, Cristóbal Logano, Salvador Noves, Nieves Castillo, Rogelia Levando, Francisco Pascual, Miguel Rivero, Fela Trujillo, Cecilia Velazco, Matilde García, Discórides Vázquez, Humberto Xiqués, Francisco Martínez, Mario Marrero, Severino Sosa, Paulina Domínguez, Rosa Guimerá, Jesús Cordero, Pablo Gómez, Viviana Martín, Rosa González, Teresa Méndez, Gonzalo Ascencio, Gerardo Ortiz, Gilberto Gómez, Aurelio Sánchez, Serafín Boza.

Total: 40 ingresos.

ALTAS: José Enna, Alfonso Garrido, Camilo Pomada, Alfonso González, Eulalia Santana, María Trujillo, Osvaldo Ferrer, Candelario Marrero, Rosario Lezcano, Eduardo Calderón, Alfio Machado, Justiniano Guzmán, Marcelino Ramos, Rafael Guerra, Edelmira Rodríguez, Hilda Riego, Rita Suárez, Belén Ortega, Tomasa Marcos, José Tras, Francisca González, María Martínez, Ursula Martín, Francisco Sanz.

Total: 23 altas.

OPERACIONES: Leonor Buiche, Tiroidectomía por bocio, doctor M. Costales Latatú. Lei Fernández, Laparatomía ginecológica, doctor A. Guerra. Herber Jesan, Extirpación tumor, doctor Rodríguez Corria. Pablo Sánche. Fistulectomía, doctor V. Banet. Silvia Luaces, Apendicectomía, doctor V. Banet. Javier Sánchez, Iridectomía, doctor C. Finlay. Andrea Martínez, Iridectomía, doctor C. Finlay. Generosa Márquez, Enucleación, doctor C. Finlay. Ignacio Pérez, Iridectomía, doctor C. Finlay. Rafael Espinosa, Iridectomía, doctor C. Finlay. Pedro Quintana, Extracción de catarata, doctor Finlay.

Total: 11 operaciones.

Exámenes radiográficos, 12; Exámenes fluoroscópicos, 7.

Profesionales

1 ABOGADOS Y NOTARIOS

BUFETE DEL DOCTOR NILO PICAZO Cossio: Asuntos civiles y mercantiles. Administración de bienes. Solución rápida de problemas hipotecarios, edificio «La Metropolitana», departamentos 336 y 337. Telf. M-6031. Consultas: de 4 a 7 p. m.

DIVORCIOS

Plazos cómodos: Matrimonios ciudadanías, asuntos civiles y administrativos. Dinero sobre automóviles, panteones, alquileres, etc. Bufete Gay y Blanco. Archivo Sucesión licenciado Gay e Iglesias. Empedrado 12, casi esquina a Cuba: A-7958.

DIVORCIOS

Plazos cómodos: Matrimonios, ciudadanías, asuntos civiles y administrativos. Dinero sobre automóviles, panteines, alquileres, etc. Bufete Gay y Blanco. Archivo, Sucesión licenciado Gay e Iglesias, Empedrado 12, casi esquina a Cuba: A-7958.

BUFETE JURIDICO TERRY-BORROTO

Cobramos toda clase de cuentas, por difíciles que sean; compramos cesiones hereditarias; tramitamos licencias de armas en 72 horas. Visítenos o escríbanos. **BUFETE TERRY BORROTO**, Edificio Larrea. Empedrado y Aguiar. Telf. A-9644. Habana

2 PROCURADORES

ME HAGO CARGO DEMANDAS, DIVorcios rápidos, matrimonio notarial, cartas de ciudadanía, pasaportes, declaratoria herederos, etc. Véame, anticipo gastos. Bufete Alberto Cuervo, La Metropolitana 342, O_Reilly y Aguacate: M-2808.

3 DRES. EN MEDICINA

DR. MESA RAMOS

PIEL, SIFILIS, VENEREO

Impotencia esterilidad, etc. Consultas y tratamientos 8 a 9 a. m., 5 a 7 p.m. Perseverancia 154, bajos, entre Animas y Virtudes.

DR. A. VENERO

Curación rápida de enfermedades venéreas, impotencia, sífilis, electricidad médica, diatermia, ozoterapia etc. Cuota semanal Consultas: de 10 a 12 m. y de 4 a 6 p. m. San Miguel 55, esquina a San Nicolás. Teléfono A-9380.

Profesionales

3 DRES. EN MEDICINA

INSTITUTO HIGIA

ENFERMEDADES VENEREAS EXCLUSIVAMENTE)

Curación rápida y garantizada de gonorrea reciente o antigua, prostatitis, orquitis, artritismo blenorrágico, sífilis, úlceras chancrosas, impotencia. Ultimos medicamentos. Método indoloro. Diatermia, fulguraciones. CONSULTAS .Y .RECONOCIMIENTOS GRATIS, de 7 a.m. a 9 p.m. Turnos especiales. Zanja 2, altos, entre Galiano y Rayo. Teléfono M-6605

GABINETE UROLOGICO ALEMAN VIAS URINARIAS

Consultas gratis de 7 a. m. a 8 p. m. Tratamiento modernos que Vacunas Alemanas para curar la Gonorrea, en pocos días sin dolor. No importa que sean crónicas o mal curadas. Garantizamos por medios científicos la curación radical. Para consultas y curas reservadas llame al teléfono M-3606. Facilidades de pago. Impotencia, debilidad sexual, piel y sífilis, Jesús del Monte 135 bajos, frente a la quinta de Dependientes. Habana.

Dr. Fidel Núñez Carrión

Especialista en enfermedades de la primera infancia. **Ex asistente** del profesor A. B. Marfan, durante 4 años en París. Consultas de 9 a 11 a.m. Exclusivamente niños menores de dos años. Calle I Nro. 201 esquina a 11. Vedado. Teléfono F-3737

DRA CATALINA POZO GATO

Ex interna Maternidades, Enrique Núñez, América Arias, jefe clínico Dispensario Anti-tuberculoso Municipal, Partos, Ginecología, Pulmones. Consultas: de 12 a 2 y de 5 a 7 p. m. Gratis para pobres de 7 a 9a.m. Hora especial, previo aviso, San Lázaro 680, casi esquina Belascoaín. Telf. U-1990.

CONSULTORIO MEDICO-QUIRURGICO

DIRECTOR: Dr. J. PRAYLE

Lealtad 121 esquina Animas. Telf. M-7590 Consultas de 9 A.M. a 9 P. M. Médicos especialistas. Especialidades de señoras. Vías digestivas, Nerviosas. Piel y Sífilis. Vías genitourinarias. Inyecciones. Servicio de enfermeras. Rayos X. Consultas desde $1.00 a $10.00 por turno rigurroso. Gratis a pobres los jueves. Asistencia a domicilio a cualquier hora. Dentista anexo

DR. ANTONIO PITA

Enfermedades Nerviosas y Endocrinas (Exclusivamente)

Desequilibrios vago-simpáticos y glandulares, Psicastenia, Neurastenia, Impotencia y Frigidez sexual y nerviosismo de los órganos en todas sus manifestaciones. Contando con un bien montado Instituto de diagnóstico y Fisioterapia. Consulta previamente concedida: $10.00. Consultas de 1 a 3 p.m.: $5.00. No visita ni dá consultas por correo. San Lázaro 67, teléfono A-9292. —Habana

DR. JOSE ALFONSO

Ex-especialista del Centro Asturiano: ojos, garganta, nariz y oídos. Consultas mutualizables de 10 a 12 y de 4 a 5: $1.00; de 2 a 4: $3.00. Turno fijo: $5.00 Operaciones médicas Monte 386. Telf. M-2330.

DR. FRANCISCO J. DE VELASCO
DR. RUBEN DE VELASCO

Corazón, Pulmones, Estómago e Intestinos

Corazón, Pulmones, Enfermedades de los niños. Consultas de 1 a 3, días laborables. Horas especiales, previo aviso. Salud 208 moderno. Tel. M-6068.

VIAS URINARIAS

EXCLUSIVAMENTE

Tratamiento rápido de las enfermedades de la uretra, próstata, vejiga, riñones, etc. IMPOTENCIA en todas sus formas. GENERANDI, COEUNDI, ESPERMATORREA, ESTERILIDAD, POLUCIONES NOCTURNAS, etc. Afecciones de SEÑORAS RESECTOSCOPIA DE LA HIPERTROFIA PROSTATICA. (Método Thompson y McCarthy).

Consultas y reconocimientos grátis de 3.1/2 a 8 de la noche. Consulado 39, altos, entre Genios y Refugio.

POLICLINICA INTERNACIONAL.

Director: Dr. DAVID CABARROCAS

San Miguel 130 B entre Lealtad y Escobar. Telfs. U-2737 y F-4045. Consultas de 12 a 2, $5 previo aviso, de 2 a 7 desde 50 cts. a 5 pesos entrando primero las de más precio. Tratamiento especial de Tuberculosis con éxito desde la primera semana comprobado con radioscopías, análisis, estado del paciente. Presente este anuncio y obtendrá gratis el tratamiento la primera semana, para esa u otra enfermedad.

DR. ALFREDO COMAS

Especialista del Instituto del Cáncer. Enfermedades venéreas, sífilis, impotencia afecciones de señoras, tumores del útero y pechos. Aplicaciones del Radium. Horas: de 2 a 5 Teléfono M-7728. San Nicolás 70. Habana.

DR. A. LABRADOR

Especialidad enfermedades estómago, Intestino: Flujos crónicos, Venéreos y Sífilis, Corazón, Riñones y Pulmones, inyecciones intravenosas. Se hacen toda clase de análisis Consultas gratis de 8 a 11. Pagos 1 a 3 **Angeles 3, entre Reina y Estrella. A-0801.**

DR. A. BARBA INCLAN

Médico cirujano. Huesos, articulaciones y músculos. Especialista ortopédico del hospital de la Policía Nacional y ayudante del profesor A. Inclán. Gabinete de electricidad médica y masage. (Consultas diarias, de 2 a 3 p. m. Reconocimiento: $5.00; consultas sucesivas: $3.00; consultas fuera de hora: $10.00. Viernes, de 2 a 3 p. m. Consultas gratis para pobres (5 turnos). San Lázaro 122, bajos). Habana.

DR. ROSAL

Sistema nervioso. Corazón Medicina interna. Consulta diaria, de 4 a 6. San Miguel 117 bajos, entre Gervasio y Escobar. Telf. U-2342.

DR. OCTAVIO RIVERO

Asma, tuberculosis, enfermedades pulmonares y alérgicas. (Coriza, urticaria)

Ex asistente Servicio del profesor Saye. (Barcelona), ex jefe clínico Dispensario Antituberculoso Municipal. Consultas: lunes, miércoles y viernes. 12 a 2 p. m.; martes, jueves y sábados 9 a 1 p. m. Campanario 43: M-6258.

4 OCULISTAS

DR. MANUEL ANTON
OCULISTA.

Especialista en enfermedades de los Ojos de la Quinta La Benéfica. Consultas diarias de 4 a 6.
Vedado, calle 17 Nro. 260 esquina a I Teléfono F_2108

5 DENTISTAS

DR. ARMANDO CRUCET

Cirujano dental y oral de la facultad de Pennsylvania y del Gareston Hospital of Oral Sugery, ex profesor de la Moffit Porcelain Dental School de Filadelfia.

Tratamiento médico quirúrgico de la piorrea alveolar, dentaduras de porcelana, cordales impactados, Rayos X, diaterma, electro coagulación, Infrarrojo. Alta frecuencia. Rayos Violeta.

Consultas por hora fija. 15 y L., Vedado. Telf. F-5153.

6 COMADRONAS

CONSUELO RUDA

Comadrona ex interna de la casa de Salud «La Balear». Muchos años de práctica. Consultas gratis. Nueva del Pilar número 14, entre Benjumeda y Desagüe. Telf. U-5824.

Profesionales

QUIROPEDISTAS

QUIROPEDISTA

Elisa Robaina, Quiropedista y Masajista en general. Ofrece sus servicios profesionales a domicilio, exclusivamente a señoras. Especialidad en la extracción de uñas enterradas. Telf. A-5271

COMPRAS

9 CASAS

COMPRO CASAS

Chicas en tolos los repartos y Marianao, de madera y mampostería, de $500.00 hasta $5,000, Obrapía 33, entre Cuba y Aguiar. Véame, urge. Andrés Pérez: M-5921.

COMPRAMOS PARA NUESTROS clientes casas en la Habana, Vedado y Miramar. Vea al señor Alberto Ayala. Aguiar 66, de 11 a 12. M-7744, M-2442, A-0661.

COMPRO UNA CASA EN LA HABAna y otra en repartos, moderna y bien situada. También facilito dinero en hipoteca. Fernández, Aguiar y Peña Pobre: M_2846.

COMPRO CASA, DOS PLANTAS, moderna, que no pase de 12,000 pesos, de Infanta a Monserrate, cerca de tranvías. Hago negocio en seguida. Informes: Telf. M-4461. García, Galiano 509, café.

14 AUTOMOVILES-ACCESORIOS

SE DESEA COMPRAR UN PISIcorre Ford en perfecto estado de servicio y bien equipado. Escriban a P. F. A. Sección Anuncios Clasificados DIARIO DE LA MARINA, con ofertas de precio, trato inmediato.

17 MUEBLES Y PRENDAS

Compramos: Brillantes, platino, plata y oro BAHAMONDE Y COMPAÑIA Amistad 94, casi esquina a San José.

U-1510

Compro muebles, juegos cuarto 3 cuerpos máquina Singer, escribir, neveras, radios, ropas, artículos de arte, pago mejor que nadie, operación rápida, al momento. U_1510.

COMPRAMOS ROPA USADA DE CABALLERO

Si usted tiene ropa, zapatos, maletas en buen estado, no lo olvide, Martínez le compra pagando bien, Villegas 70, esquina Lamparilla. Telf. M_2687.

SE COMPRA UN SILLON DE INVAlidos en buenas condiciones. Informan I-5749

M-2252: COMPRO

Muebles, máquinas coser, escribir, lámparas, radios, refrigeradores, porcelanas, marfil, bronce, antigüedades, lo que venda. «El Corazón de Jesús», Salud 47 entre Manrique y Campanario. M-2252

U-3297. — COMPRO MUEBLES, MAquinas coser y escribir, objetos de arte, lámparas, pianos, porcelanas, libros, cuadros, alfombras, maletas, antigüedades, neveras y ropa. Acudo en seguida. Telf. U_3297

U_2530: COMPRO MUEBLES LIQUIdo casas completas. Se embarcan dinero anticipado. Objetos arte, porcelanas, vajillas, pianos, libros, máquinas coser, escribir, instrumental clínico, equipajes. Compramos todo. U_2530.

U-7033: COMPRO MUEBLES, OBjetos arte, máquinas coser y escribir, vajillas, alfombras, objetos plata, lámparas, libros, instrumental clínica etc. Voy rápido. Casa «Varadero», teléfono U-7033.

A-7190: COMPRO MUEBLES

Juegos cuarto, comedor, sala, piezas sueltas, neveras, refrigeradores, máquinas coser y escribir, muebles de oficina, radios y equipajes. Liquido casa de huéspedes. «La casa Otero», Suárez 45. A-7190.

M-7084 COMPRO MUEBLES, MAquinas coser y escribir, objetos de arte, lámparas, pianos, porcelanas, olibros, cuadros alfombras, maletas antigüedades neveras y ropa. Acudo en seguida. Telf. M_7084

U_6970: COMPRO MUEBLES, OBJEtos arte, máquinas coser, escribir, burós, piano, vajillas, alfombras libros, cuadros, plata, antigüedades; baúles, maletasé; compro todo, pago alto precio. U-6970

COMPRO MAQUINAS DE COSER «Singer». Pago bien y negocio rápido: M_1556.

A-7795: COMPRA MUEBLES

De todas clases. Pagamos más que nadie. También vendemos, cambiamos y alquilamos. No venda sin antes hacer una llamada: A-7795. Vamos en el acto. «La Honradez». Máximo Gómez número 85.

COMPRAMOS JOYAS

Antiguas y modernas, con brillantes, zafiros, rubíes y esmeraldas finas, oro, platino, plata y enchapes hasta en pedazos. Objetos de plata, bandejas juegos de café, cubiertería y otros artículos. Rosarios de oro y plata, con cuentas de perlas, coral, amatistas, etc. Pagamos bien. Vamos a domicilio.

CARBALLAL Y HERMANOS
San Rafael 138, entre Gervasio y Belascoaín. Telf. U-5744.

U-5484. COMPRO MUEBLES, MAquinas coser y escribir, objetos de arte, lámparas, pianos, porcelanas, libros, cuadros, alfombras, maletas, antigüedades, neveras y ropa. Acudo en seguida. Telf. U_5484.

COMPRO: A-6628

Pignoramos compramos joyas finas, artículos plata, bronce, porcelana, cristal, marfil, alfombras máquinas escribir. Singer, radios, lámparas, muebles, ropa de hombre y objetos valor.

«LA REGENCIA»
Suáre números 8 y 10 Telf. A-6628

A-6620: COMPRO MUEBLES

Juegos de cuarto, comedor, sala, piezas sueltas, neveras, refrigeradores, máquinas de coser y escribir, muebles de oficina, radios y equipajes. Liquido casa de huéspedes. «La Moderna». Salud 9: A-6620.

18 UTILES DE OFICINA

UTILES DE OFICINA COMPRAMOS

Cualquier cantidad. Pagamos bien y en el acto. Llame a los teléfonos: A-7743 y M-2282.

COMPOSTELA No. 56
entre Obrapía y Lamparilla

19 LIBROS E IMPRESOS

NECESITO LIBROS USADOS DE TOdas clases, especialmente de texto. Compro cualquier cantidad pagándolos bien. Llame al teléfono A5-1452; vamos a domicilio. Librería «Venecia». Obispo 82. A5-1452.

COMPRAMOS BIBLIOTECAS Y LIbros en todas cantidades restos de ediciones y vamos a domicilio en el acto, negocio rápido. Teléfono M_1502. Monserrate 137.

COMPRAS

19 LIBROS E IMPRESOS

DESEO COMPRAR EL TOMO DE Cost Accounting Principles and Practice. By J. P. Jordan and Gould L. Harris, 562 páginas, edición 1928. Dirigirse al señor Rómulo R. Camejo Acosta, apartado 96, Santa Clara.

21 INSTRUMENTOS DE MUSICA

SE DESEA COMPRAR UN PIANO— para estudio en buen estado que no pase de $25.00 o $30.00. Es para una niña. Avise al U_5209

23 OBJETOS VARIOS

DESEO COMPRAR LOS UTENSILIOS de Colegio o Academia. Industria 96 Apartamento 14 de 2 a 5 p. m.

CAMBIOS

24 CASAS

Cambio casa de $2,500

Cerca de las Hijas de Galicia, por otra de más cantidad, o más chica, que tenga 2 cuartos y garage, o entrada para máquina. Obrapía 33, Bolsa. Andrés Pérez M_5921.

Arrendamientos

A-1 FINCAS RUSTICAS-URBANAS

SE ARRIENDA LA FINCA

Los Angeles en el kilómetro cuatro de la carretera de Vento. Cuatro caballerías de tierra de primera, abundantemente abonada, propia para vaquería. Casa de mampostería antigua, tres casas de madera para empleados magnífico trasiego de mampostería con gran establo, cuiatro pozos, uno inagotable. Informan Telf. FO-1058.

CEDO POR NO PODERLA ATENder contrato finca media caballería doce kilómetros Habana Guagua en la puerta. Dós líneas guaguas y tren con pueblo, luz eléctrica, servicios sanitarios agua acueducto, pozo, seiscientos montones plátanos, setenta matas aguacates, mangos y oras frutas, semillada maní y maíz. Informan Galiano 68, Naranjo o Rancho Boyeros frente teatro.

Reparaciones

MUEBLES Y PRENDAS

Compañía de esmaltar y barnizar muebles

Esta casa barniza, esmalta y reforma toda clase de muebles. Si usted desea guardar sus muebles con toda garantía, le ofrecemos nuestra casa.

Aramburo número 419, entre San José y Zanja. Telf. U-2453.

ARREGLE A TIEMPO SUS MUEBLES

A-9284: Tapizamos, barnizamos o reformamos muebles a reducido costo dejándolos enteramente nuevos. Esmaltamos «Duco». Especialidad mimbres y neveras. Llave y pasaré por su casa, sin costo para usted.
RODRIGUEZ
Estrella Nro. 79

REPARAMOS SUS MUEBLES POR poco dinero, dejándolos nuevos. Casa Pardo. U-5761. Los modernizamos, barnizamos a muñeca y esmaltamos «Duco». Pinturas mimbres a vapor y neveras. Tapicería en general. Azogamos espejos. Trabajos garantizados. San Rafael número 130.

¡Repare a tiempo su nevera!

Rionda. Esmaltados por calefacción eléctrica. Infanta 1,059. Teléfono: U-3968.

«GARCIA ESPINOSA», MUEBLEría y tapicería. San Rafael y Soledad. Hacemos trabajos de tapicería, reconstrucción, pintura y decoración. Mejor trabajo y mejores precios, porque somos obreros, directores y propietarios. Nuestro teléfono: U-1424 English spoken.

VENTAS

48 CASAS

CALLE 12: AMPLIACION Sombra, 4 cuartos: $4,200 ¡VERDADERA GANGA!

Al contado: $4,200, o con $2,000 contado y $3,000 a pagar $60.00 al mes: jardín, portal, sala, hall, comedor, cuatro cuartos, baño completo, servicio criados, garage y pasillos, cocina y pantry. Techos monolíticos: X1781 y A-8590, O-Reilly 27.

¡MODERNICE SU CASA! ¡PAGUE CON ALQUILERES!

Repare y modernice su casa y paga con los alquileres. Hágale baño con aparato de cobre, en colores, y obtendrá mejor renta. También le fabrico altos a su casa, pagando con alquileres. Sr. Prado, constructor: X-1781 y A-8590

ALMENDARES. VENDO PRECIOSA casa, $5.500, compuesta jardín, portal, sala, 3|4, lujoso baño intercalado, hall, comedor al fondo, garage, pantry, cocina, 1|4 y servicio. Moreno. M-7167.

VIBORA: $2.500 MAGNIFICA CASA compuesta sala, comedor, 3|4, baño, cocina muy amplia, patio, cerca tranvía y ómnibus. Moreno. M-7167.

VIBORA

Cerca de la Calzada: jardín, garage, portal, sala, hall, 4 cuartos, baño intercalado, comedor, pantry, cocina, cuarto y baño criados, patio: $5,500. Informes: O_Reilly 11, departamento 407: M_1072.

REPARTO ALMENDARES

Jardín, garage, portal, sala, recibidor, hall, 3 cuartos grandes, baño intercalado en colores, comedor, pantry, cocina, cuarto y baño de criados, patio: $5,300, O_Reilly 11, departamento 407. Telf. M-1072.

VENDO CON FACILIDADES DE PAgo moderno chalet en Calle 8 número 531, entre 21 y 23, Vedado. Acepto terreno o casa vieja parte pago. Puede verse.

VENDO CASA DE ESQUINA: 6 Y 15, Nicanor del Campo, sala, recibidor, hall central, cuatro habitaciones, otra criado, comedor, garage y otras comodidades. Dueño: Vázquez. I-6815.

AMPLIACION DE ALMENDARES. Vendo Primera y Nueve, brisa, grupo de casas sin estrenar, baño de primera, bonita decoración, amplio hall, comedor al fondo y garage. I-6850.

VENDO CASA ANTIGUA DE ESQUIna propia para fabricarla, calle 5ta. número 72, esquina a B., Vedado. Mide 15.83 metros por 40 de fondo. Vázquez. Teléfono I-6850.

VENTAS

48 CASAS

VENDO EN STOS. SUAREZ, FRENTe al tranvía, gran casa moderna, con jardín, 3|4, muchísimas comodidades, traspatio. $5.500. Una próximo al Mercado Unico, en $2,600. Informa: Vallongo- Belascoan 641, esquina a Corrales.

ALVAREZ Y ROJAS CONSTRUCTORES: FO-3137

Vendemos. Facilidades de pago, sin estrenar, lindo palacete, una planta: jardín, portal, sala, vestíbulo, comedor, tres amplios cormitorios, pantry, moderna cocina, cuarto y servicio de criados. Véalo todas horas. Calle C. y 18, reparto Almendares.

VENDO ,MAGNIFICA PROPIEDAD acabada de construir, fabricación primera, hecha por administración, compuesta ocho espléndidos apartamentos, cómodos y amplios, situado cerca ciudad militar una cuadra tranvía y fácil comunicación distintas rutas ómnibus. Renta mensual $140. Precio: 14.000. Directamente su dueño FO-7327

$2.200 GANGA, MAMPOSTERIA TOda cielo raso fácil comunicación, sala, saleta, dos cuartos, cocina, servicios bastante moderna. San José entre Mangos y Remedios Jesús del Monte, informa Vignau, Blanquizar 118 Colegio, trato directo, facilidad en pago.

VENDO HERMOSA RESIDENCIA, en el Reparto Mendoza, parte alta, cerca parques, rodeada chalets, construcción primera, muchos parcines, terrazas, 2 baños primera, 5 habitaciones; 2 garages, cuartos y servicios criados etc. Informan en la misma: D_Strampes 415 entre Carmen y Vista Alegre.

ASOMBROSA GANGA

Reparto Nicanor del Campo, vendo solar de 504 varas entre la Línea y la Calzada acera sombra con 4 habitaciones, rentan $30, precio regalado $1,650 para tratos su dueño Café El Crucero de la Playa el Rusbe, preguntar por señora Paca a todas horas. FO_3567

BOLETIN DEL DIA PEDRO DE LA CUESTA

INVERSIONES
A-8697

HABANA $6,500

Moderna casa, compuesta: sala, 3 habitaciones, baño intercalado, comedor al fondo, cocina, servicio criados, patio y gran traspatio con frutales. Verdadero regalo. Más informes, Pedro de la Cuesta A_8697.

NICANOR DEL CAMPO $4,800

Precioso chalet, compuesto: pardín, portal, sala, comedor, cocina, garage, cuarto criados. En los altos: 3 habitaciones, baño intercalado completo, y terrazas. Está desocupado y acabado de pintar, calle 13 entre 12 y 14, a 2 cuadras Calzada Columbia y a 2 del Crucero de la Playa. Váala. Pedro de la Cuesta A_8697.

LA SIERRA $8,500

Chalet de esquina, fabricado por Max Borges. Compuesto: jardín alrededor, portal, vestíbulo, sala, comedor, servicio auxiliar, cuarto de familia con baño completo, cocina, pantry, cuarto de criados, terraza y garage. En los altos: 4 habitaciones, baño intercalado y terraza. Puede reconocer $3.000 hipoteca moratoriada con intereses al día. Cómprela con $5,500. Pedro de la Cuesta: A_8697.

REPARTO ALMENDARES $7,500

Moderna casa, compuesta jardín, portal, sala, recibidor, precioso hall, 3 habitaciones de 4x4, baño intercalado, comedor al fondo, cocina, cuarto y servicios de criados, garage y traspatio. Pedro de la Cuesta A-8697.

AMPLIACION ALMENDARES $6,000

Ave. Primera, regalo residencia compuesta de; jardín, portal, sala, hall, cuatro habitaciones, baño intercalado, comedor al fondo, cocina y gran traspatio. Mide 15x47. Omnibus y tranvías por la esquina. Pedro de la Cuesta A-8697.

AMPLIACION ALMENDARES $6,750

Residencia Modelo, completamente moderna: jardín, portal, sala, comedor, biblioteca, 2 grandes habitaciones, cuarto y servicio criados, terraza al fondo, garage y traspatio. Pedro de la Cuesta: A-8697.

AMPLIACION ALMENDARES $4,200

En la gran calle Doce, compuesta: jardín, portal, sala, hall, 3 habitaciones, baño intercalado, comedor, cocina, patio y garage: Pedro de la Cuesta: A_8697.

VIBORA $3,200

Calle Dolores número 6, entre Delicias y Buenaventura. Compuesta: sala, comedor, 3 habitaciones, baño intercalado completo, cocina y patio. A una cuadra de la Calzada de Jesús del Monte, Váala. Pedro de la Cuesta: A_8697.

SANTOS SUAREZ $3,800

Calle San Julio casi esquina a Gral. Lee. Casa moderna, compuesta: jardín, portal, sala, 3 habitaciones, baño intercalado completo, comedor al fondo, cocina, patio y traspatio con su lavadero, servicio de criados. Pedro de la Cuesta: A-8697.

LUYANO $3,200

Calle Pérez, a 2 cuadras Toyo. Casa compuesta: sala, comedor, 3 grandes habitaciones, baño completo moderno, cocina de gas, patio lateral y al fondo con frutales. Un regalo. Pedro de la Cuesta: A_8697.

A $1,200 Y $2,200

Vendo varias casas. Sólo quedan una chica y 3 grandes. Todas mampostería y tirantería de madera, perfectas condiciones. Se venden juntas o separadas. Compuestas: sala, comedor, 1 y 2 habitaciones, baño, cocina y patio. Véalas. Pedro de la Cuesta: A-8697.

VEDADO CASA DE ANTIGUEDADES

La mejor situada con buen contrato y a precio razonable, la mejor casa de antigüedades de la Habana. Para más informes: Pedro de la Cuesta, A_8697

OBRAPIA No. 36 DEPARTAMENTO No. 1

SE VENDE: MARQUES GONZALEZ, Nro. 105, entre Figuras y Benjumeda, preciosa casa, construcción de primera, de gran lujo; sala, saleta corrida, cuatro cuartos, baño intercalado en colores, servicio de criados, cocina para gas y carbón, calentador etc. $6.500, 130 metros cuadrados de superficie. Informa su propietario: Francisco Torres, Aguiar Nro. 65 Teléfono: A-7830. Puede ver la casa, de 8 a 11 a. m. y de 1 y media a 5 p. m.

VENTAS

48 CASAS

URGE VENDER LUJOSO CHALET Renacimiento, construído recientemente por Max Borges; C, entre 12 y 14, Almendares: jardín, portal, sala, comedor, 3|4, biblioteca, baño en colores, monolítico, paredes citarón decoradas; $6.000. No comisión. M-3887.

NEPTUNO

Vendemos Neptuno 129, esquina a Lealtad.
Superficie: 211 metros.

MENDOZA Y CIA.
Obispo 63.

PARA PERSONA DE GUSTO, SE vende una casa acabada de construir, en $3,600, en Carmen y Mayía Rodríguez, Víbora. José Fernández.

SE VENDE UNA CASA EN ESPEranza No. 123, de 2 plantas en $4.500 mide 213 metros. Informan en Mercaderes No. 2, encargado.

VENDO PEGADA A MONTE CASA de tres plantas y media, monolítica buena renta, $15.500, otra calle Sol una planta amplia $7.500. informa: Forcade. M_6922

SANTA CATALINA, VIBORA PARA renta se vende casa acabada de terminar, fabricación de primera, techos monolíticos, instalación de gas, compuesta de terraza, portal, sala, comedor; tres habitaciones, baño lujoso, cocina. Servicio de criados y patio con su entrada directa de la calle. También un grupo de cinco casitas interiores independientes unas de otras, compuestas de dos grandes departamentos. Baño, cocina y patio. Para rentar $30.00 y $15.00 las casitas. Se venden juntas o separadamente. Situadas en la calle Santa Catalina entre San Anastasio y Lawton. La llave al lado, su dueño arquitecto Julián G. Capestany, San Mariano 107. Telf. X-1898

CASA MODERNA, PRADO, 4 PLANtas: $90,000; otra Luyanó, renta $25.00, en $2,800; otra cerca Belascoaín, 2 plantas: $7,500; otra, Vedado, calle 21, entre calles de letra, una planta, solar completo: $15,000; otra, calle 19, entre 21 y 23, nueva: $4,500. Véanos: Zanja 4, de 2 a 9. Alfonso y Trabadelo.

¡GANGAS! SANTOS SUAREZ, CASA portal, sala, saleta, 3 cuartos, $2.000 otra Lawton: jardín, portal, sala, comedor, 2 cuartos, techos monolíticos; $1,850; Buen Reparto; jardín, portal, sala, 2 cuartos, comedor, $900.00 Telf. M_2846

VENDO VEDADO 2 CASAS ESQUIna 1,133 metros $14.000, vendo o cambio solar Vedado por casa cualquier barrio devuelvo diferencia, vendo chalet Loma Mazo, $5.800. Ortega I-3990

VENDO HERMOSA CASA MAMPOStería, cielo raso pintado colores, ventanas al fondo y frente, Punto muy saludable: sala, comedor, 3 habitaciones, baño, cocina, Santa Catalina y Lawton: $2,650. Informes: Jovellar número 352, altos, esquina a M. Sábado, de 1 a 6 p. m.; domingo todo el día. No corredores.

VENDO ESQUINA 2 PLANTAS INmediata Capitolio $16.000, chalet Loma Mazo panorama incomparable, $2,750 efectivo, más $6.000 hipoteca moratoriada. 4 Casas inmediatas Neptuino $10.000. Ortega. I_3990

¡GANGA NO VISTA! CASA ALMENdares: portal, sala, 2 cuartos, patio, traspatio, garage: $1,800; otra, Marianao: portal, sala, dos cuartos y un terreno esquina. Mide todo 508 varas: $2,200; otra en Lawton, esquina, 2 viviendas: $3,500. Reina y Aguila, «La Diana», S. López, de 2 a 5.

NO COMPRE, FABRIQUE CON

Valdés. Garantía: no debe. I-6235 Hay que ver los cimientos de Avenida 11 y 10, casa de $3,500, 25 barriles cemento «Morro», 35 metros piedra, 35 arena y 10 quintales hierro. Cimientos aislados: FO-2767: $22.00 metro de fabricación.

M. A. ESTRADA MORA

CASAS Y SOLARES
VENDE Y COMPRA
INVERSIONES
Oficina: San Ignacio 50
M-7432

¿TIENE $1,000 Y SOLAR?

Fabricamos su casa cualquier reparto. Facilitamos solares, damos facilidades de pago. Estamos fabricando Reyes y Luz, Luis Estévez y D-Strampes, Neptuno y Manrique. Damos informes de propietarios y casas comerciales. Romero Jordán y José Placer, contratistas. Obispo 65, bajos, departamento 9: A-0401.

$6.500. Vendo casa, calle Salud, 300 metros, 8 de frente, agua redimida, propia reformar y comercio. Contratista: Romero Jordán, Obispo, 65, baos, departamento 9: A_9401.

$7,300. Vendo 2 plantas, sin estrenar, pegada Universidad, monolítica. Puede rentar $70.00. Carpintería cedro, baño completo, 80 metros terreno, Obispo 65, bajos, departamento 9: A_9401. Morera.

SANTA FE: GANGA INCREIBLE, 450 pesos, portal, 2 cuartos, sala, com

VENTAS

SOLARES 49

AL COMPRAR PARA VIVIR, DEBE pensarse en lugar alto, pintoresco, rodeado, ya hecho, de magníficas residencias y buenos vecinos: Alturas, Meseta, Columbia, Calzada Columbia y Avenida Truffin, esta manzana, fabricando 3 casas, vendo parcelas, centros, esquinas. La medida que pueda desear, desde $3.00 vara, dos cuadras colegio Belén y la mejor vía comunicación de Ciudad, 15 minutos del Parque Central. En este lugar se paga mejor renta que en el Vedado. Propietarios: Marrero y González, Aguiar 27. Telfs. M-7774 y M-2602.

ALTURAS DE COLUMBIA: FRENTE chalets de Barraqué, punto alto, saludable, rodeado magníficas casas, dos cuadras colegio Belén, media cuadra tranvía, una y media de Calzada. Parcelas: 10 por 24; otra, 12 por 31; otra, 14 por 43; otra, 10 por 36; esquina, 21 por 24, desde $2.00 vara. Esto es ganga y única oportunidad. Propietarios: Marrero y González, Aguiar 27. Teléfonos: M-7774 y M-2602.

REPARTOS SANTOS SUAREZ: Calle Dolores entre Zapotes y San Bernardino, sombra, 19 por 13: 400 pesos; otra: 20 por 13: $800.00, aceras nuevas. Propietarios: Marrero y González, Aguiar 27. Teléfonos: M-7774 y M-2602.

LOMA DEL MAZO: LA MESETA, solar frente calle Patrocinio, entre José A. Saco y Luz Caballero. Mide 14.15 por 50.70: $1.50 vara. Propietarios: Marrero y González: M-7774 y M-2602.

PROXIMO HOTEL NACIONAL

Una cuadra del hotel Nacional 2.500 metros, esquina brisa: $11.000 y reconocer $16.000 de censo; otro, Veda, solar esquina, frente parque: $12.00 metro. Gerardo Mauiriz, M_7586 La Metropolitana, 538

SOLAR: PRECIOSO LUGAR

Calzada de Columbia, la parte más alta, entre Aliados y Bélgica, 15.75 por 45. Lo mejor del Reparto Alturas de Almendares. Gerardo Mauiriz, M-7586 La Metropolitana 538

La Coronela, 14.000 metros a $0.55 metro, magnífico terreno, en frutales, situación inmejorable; otro próximo Ciudad Militar, una manzana, 12.000 varas a $0.50 vara. Gerardo Mauiriz, M_7586, La Metropolitana Nro. 538

Avenida Ramón Mendoza, un solar 1.000 varas, a $5.75 vara; calle 17, Vedado, esquina 500 metros: $9.00, calle 17, esquina brisa, casa 1.133 metros en $13.600. Gerardo Mauiriz. Telf. M_7586 La Metropolitana 538

VENDO PARCELAS CONCEPCION, 10 por 41, brisa, entre 18 y 19, a 125 metros tranvías y guaguas: $575.00. También dos casas próximas a terminarse Obispo 65, bajos, departamento 3. A-9491. Rodríguez.

MIRAMAR 7a AV. SOMBRA $3.50

Se vende solar de centro de 1.185 varas a la brisa y en la mejor situación del reparto. Olózaga 8 esquina a 5a Ave. Miramar. FO_3752

REPARTO NICANOR DEL CAMPO, vendo regia parcela alta llana sombra. Omnibus, tranvías próximos 14 por 30 14 por 40 varas, precio económico. Informa dueño 9 y 10. FO_2212 Abel Rodríguez.

SE VENDEN SOLARES REPARTO Kohly, Alturas primer Reparto salida puente Almendares. De gran porvenir por ser el más próximo al Vedado, por lo saludable, por su gran altura y fresco y por su hermosa vista al Río Almendares. Se dan facilidades de pagos si es para fabricar. Hay parcelas chicas. También en reparto Kohly, Alturas del Vedado, calles 27, 28, 30 y 32. Trato directo Manzana de Gómez 264

MIRAMAR 5a. AVENIDA ESQUINA A $8.50

Vendo solar de esquina en lo mejor de este reparto rodeado de magníficas residencias. Informes J. P. Quintana e Hijos, Chacón 23. M_8182

CASAS NUEVAS A PLAZOS

Ampliación Almendares: Lujosas residencias, cuatro habitaciones, lujoso baño, vistoso hall y garage. Precio: $5.000 y $6.000; grandes facilidades de pago. (Lo más moderno). Sr. Silva. FO-2149.

$3.000 ENTRADA $1.500 PLAZOS

Casa Quinta con frutales. Monolítico. Portal, sala, comedor, 4 habitaciones, hall, dos baños de lujo y garage. Ruta 28 y tranvía Playa a la puerta. Sr. Silva. FO-2149.

$1.650 ENTRADA $850 PLAZOS

Magnífica. Portal, sala, comedor, 2 habitaciones, baño intercalado, hall, cocina y patio con lavaderos. Renta: $25. Ruta 28. Tranvía Playa a la puerta. Informes: Sr. Silva. FO-2149.

VENDO BARATO SOLAR REVOLUCIÓN entre Avenida de Acosta y Antonio San Miguel. 15.33 por 59 varas, espléndida situación. Dueño Sotolongo, Juan Delgado 255 teléfono J-3308.

REGALO DOS SOLARES: REPARTO La Esperanza, esquina, 13 por 30; 13 por 45 metros, gran Avenida al Anatorio La Esperanza, Nápoles Fardo, a 70 centavos. Telf. FO-1255.

CON GRANDES FACILIDADES, SE vende solar en el precioso reparto de los Pinos. Luz, agua y aceras, frente al Parque, mide 13x46. Informan: F_4554

UNICA OPORTUNIDAD Y GANGA: Calle Municipio esquina a Guasabacoa, asfaltada, ómnibus por frente, dos cuadras calle Fábrica, entre las Calzadas Jesús del Monte, Calzada Concha y Calzada Luyanó. Parcelas, la medida que desee de frente por 21.14 de fondo. Precio: $3.25 vara. Marrero, Aguiar 27: M-7774.

SOLARES: BUENAVISTA ESQUINA Traile, Avenida Quinta y calle 5. Mide 2.100 varas. Precio: $0.75 vara. Urgente vendo 3 solares esquina 3.600 varas. Precio: $950. Campanería, Aguiar 68. M-7785.

CAMPANARIO No. 111

Entre Salud y Dragones, casa antigua propia para reedificar, con 18 metros. Se vende en 8.000 dólares. Informes: Sola y Godoy, Habana altos. Telf. M-2943

SOLAR ESQUINA: $450.00

Vendo Mide 9.50 por 26.50. Avenida 4 y calle 8, Buenavista. Tranvía de Playa y guaguas en la esquina $450. Informa su dueño: M-2632

OPORTUNIDAD: VENDO PARCELA de 25 por 20 varas, o la mitad (250). Alturas Almendares, 11 entre 14 y 16, próximo Crucero Tranvías Marianao-Playa y Stadium Tropical. Lugar magnífico. Informamos: A-9115.

GANGA. — SE VENDE REGALADO un terreno, propio para Club, casa de botes, o balneario, entre el Yacht Club y Miramar Club, frente al mar, playa. Informa Luis del Valle, Malecón 317. Telf. U_2200

SOLARES 49

VENDO ESQUINA JUAN DELGADO y O-Farrill, 26.23 por 28.06 varas a $2.50. M. Louzau. I-7319

SE VENDE

En lo mejor del Vedado, calle 13 entre D. y E., uno o varios solares de centro.

PRECIO ATRACTIVO

Informes: M-3566

MIRAMAR CALLE 16 ENT, 5 Y 7 (sombra) magnífico solar a la sombra punto alto 1,251 varas $4.60 vara donde se está pagando cinco pesos. Olózaga, 8 esquina 3a Avenida Reparto Miramar. FO-3752

FINCAS RUSTICAS 50

100 CABALLERIAS: $28,000

Entre Ciego de Avila y Florida, cercada, 25 caballerías de monte, parte se está empastando, propia para ganado. Gerardo Mauriz, M-7586, La Metropolitana.

150 caballerías, 50 kilómetros de la Habana, Carretera Central, río, caña, parte empastada: $95.000; otra 85 caballerías $58.000. Gerardo Mauriz, M_7586. Metropolitana 538.

Finca próxima Habana, arboleda de todas clases, gran chalet de mampostería, buena tierra y un patio sevillano; $20.000; otra 4 y media caballerías, buen batey, mucha palma: $22.000; otra, 2 y media caballerías, $5.000, tierra colorada mucha arboleda. Gerardo Mauriz, M-7586. La Metropolitana 538

Café

ADQUIERA UN CAFETAL
GRANDE ó PEQUEÑO
SE LE FOMENTA ATIENDE ADMINISTRA
SIN TRABAJO NI MOLESTIA PARA VD.
PLAZOS COMODOS
SU UNICA MISION ES: RECIBIR ANUALMENTE EL PRODUCTO DE LAS COSECHAS.
SOLICITE INFORMES
Cuban Coffee Farms Developing Co
FOMENTO CAFETALERO CUBANO
LA METROPOLITANA 417-418 - M-8788

FINCA PROPIA PARA FOMENTAR NEGOCIO GANADERO

Vendemos finca de 196 caballerías en la costa norte de Pinar del Río atravesada por un río. Más de 100 caballerías de potreros naturales. Próxima a las fincas del General Montes, del Sr. Montalvo y del Sr. Corral. Precio: $300 por caballería.

MENDOZA Y CIA.
Obispo 63.

AGUSTIN SOLIS
AGENTE DE NEGOCIOS
COMPOSTELA 50, ENTRE OBISPO Y OBRAPIA TELEFONO M-2751

Güira, frente a buena carretera, 40 kilómetros Capitolio, 5 caballerías, tierra colorada primera de primera, 4 bateyes, 4 casas tabla y guano, 2 casas tabaco, 4 casas maíz, 3 pozos fértiles, arboleda todas clases, palmas, dedicada frutos menores. $10.500. A. Solís. Compostela 50. M-2751.

Vereda, 2 cuadras carretera, dos caballerías, 35 kilómetros Capitolio; tierra colorada primera, 2 bateyes, pozo fértil, casa mampostería y tejas, otra tabla y tejas, más 300 frutales, 400 palmas. $9.000. A. Solís. Compostela 50. M-2751.

Vereda, una caballería, carretera hasta la casa, 35 kilómetros Capitolio, tierra colorada primera, magnífica casa maderas y tejas, agua corriente, pozo fértil, tanque regadío toda la finca, otra casa maderas y guano, otra zinc, casa tabacos, casas aperos, casa maíz, gallineros, chiqueros, cercada piedras, 500 árboles frutales variados y clases, palmas. $4.500. A. Solís. Compostela 50. M-2751.

Frente Avenida Rancho Boyeros; 28.000 metros cuadrados, terreno alto y llano de primera. Precio: $0.25 centavos metro. A. Solís. Compostela 50. M-2751.

Cerca Artemisa, próxima carretera central, 10 caballerías, tierra mulata, buena para ganado vacuno, cerdos y frutos menores, cercada, casa campo, pozo fértil, palmar y arboleda. ¡Ganga! $6.500. Facilidades pago). También se arrienda. Arriendo otras 16 y 20 caballerías, cerca Habana. A. Solís. Compostela 50. M-2751.

FINCA. UNA CABALLERIA, FRENTE carretera. Zona Güira Melena. Una hora Habana; magníficos terrenos colorados; 1.500 frutales: naranjas, aguacates, mangos variados, guanábanas, limones, cocos, mangas blancas, palmeras, 2.000 plátanos. Vivienda madera, casa tabaco, maíz, pozo fértil 20 varas, con tanque, turbina, cañería 1, 2, 3 pulgadas. Yunta bueyes, vacas, aves, carretón, arados; apeadero tren al lado. Libre todo gravamen: $3.850, entregándose en seguida. Paga contribución $6 semestre. Benítez. Malecón 601 esquina a Escobar.

SE VENDE FINCA DE TRES CABALLERIAS a 15 kilómetros de La Habana, casa de mampostería, dos cuartos para empleados, de mampostería. Agua magnífica, dos pozos, 750 metros de frente a la carretera. Tierra laborable. Trato directo. Telf. I-5341.

UNA CABALLERIA BEJUCAL, FRENTE a carretera: $4,500; ota, San Antonio de los Baños: $3,500; otra, Guanabacoa, cerca del pueblo, dos caballerías: $5,500. Tenemos muchas más. Véanos, Zanja 4, de 2 a 9. Alfonso Trabadelo.

VENDO FINQUITA CARRETERA IN mediata Habana, pozo, arboleda, casa medio hacer; otra inmediata carretera Central, 34 caballerías, río, $18.000; otra cerca Tapaste 4 caballeras carretera $7.000. Ortega, teléfono I-3990

VENDEMOS FINCA "SAN BLAS"

387 caballerías, 95 casas de madera y guano, dos barracas de madera y guano y cinco bateyes. Cuota propia, a una legua de Aguada de Pasajeros Ramal propio, (vía ancha), unido líneas privadas centra Perseverancia, a 4 y medio kilómetros de las líneas de los Ferrocarriles Unidos y de éstas a dos kilómetros del centro Tinguaro, 3 kilómetros del central Por Fuerza, 4 kilómetros del centro Araujo y 11 kilómetros del central Covadonga.

Precio razonable.
THE NATIONAL CITY BANK OF NEW YORK

SE VENDE FINCA UNA CABALLERIA frente carretera cerca Habana, mucha arboleda siembras, palmas, llana, terreno mama, tanque, motor, tomaría casa en pago alrededor 5.000 pesos. Llame: M_9792.

FINQUITAS DE RECREO, PUNTO alto saludable pintoresco y muy cerca de la Habana con frente a carretera, luz, agua y teléfono. Pasaje de guaguas a cinco centavos. Lotes desde $250.00. Facilidades para el pago. Informa José Rexach Torres, Obispo 65, (bajos) departamento 3.

FINCAS RUSTICAS 50

SE VENDE FINQUITA DE RECREO, casa concreto, agua propia, 15 minutos Habana. Finca «Rosario», casa villa Pilar, Lucero. Sr. Vega, Oficios 18, departamento 315. Telf. M_2494, 10 a 12.

SE VENDE O ALQUILA EN ALQUIZAR pueblo Las Cañas finca de 8 y media caballerías, laborables. Pozos y arboleda con casa de vivienda. Informes Línea 510 esquina a D, Vedado a todas horas.

SE VENDE UNA CABALLERIA DE tierra frente a la carretera de Managua con casa, pozo y varios frutales entre los kilómetros 10 y 11 finca «La Laguna», al lado de Porfirio Franca. Informes Eduardo Pineda, Arroyo Apolo 37 Habana.

VENDO INMEDIATO VEREDA NUEVA, dos caballerías, terreno llano, colorado, cercada; casa, frutales, palmar, platanal, siembras pozo reses, cochinos y gallinas $2.500; facilidades pago. Cano Obrapía 46

VENDO VEREDA DOS CABALLERIAS casa mampostería 1200 palmas paridoras, frutales, platal 7.000 pesos. Una caballería preciosa casa, incubadoras, criaderos, $4.000; facilidades. Juan Miguel Fernández, Vereda Nueva.

ESTABLECIMIENTOS 51

¿CONOCE UD. EL GIRO DE FARMACIA? Se vende en Concha No. 4, a una oferta razonable. Informan: Apartado 2.166.

VENDO MI CAFE CANTINA EN LA mejor esquina de la Habana, lo poseo hace 25 años y estoy mal de salud y doy facilidades; escriba al apartado 1795. F. Mallagaray, Habana.

VENDO MI LECHERIA BARATA O mejor admito socio; es buen negocio para el que desee trabajar por su situación; informes en la misma Matadero 17-A, frente al Mercado; el dueño: Emilio.

VENDO FABRICA DE MUEBLES DE acero con su planta de Cromo Nickel, único en Cuba, con gran demanda, y sin deudas. Informan en Lealtad 159. De 12 a 2 y de 7 a 8.

VENDO NAVE DE 10 POR 25 METROS en terrenos de 1.000 metros; carpintería preparada para toda clase de trabajos. Informes: I-6251.

BODEGA Y FOLLERIA, CORAZON de La Habana. Está en esquina, nueva. Alquiler $39.00, ganga. Otra, víveres finos, barrio próximo Habana: $6,000. Otra, cerca de los Muelles: $4,500. Zanja 4, de 2 a 9 a. m. Alfonso y Trabadelo.

VIDRIERAS TABACOS Y QUINCALLA, una $1,500; otra: $1,600; de billetes, Plaza del Vapor: $350.00 y $150.00; local ideal para abrir gran vidriera tabacos y quincalla, largo contrato, alquiler $50.00. Alfonso y Trabadelo, Zanja 4, bar, de 2 a 9 p. m.

GARAGE PEGADO A GALIANO, CON gran contrato, módico alquiler: 1,600 pesos. Es un regalo. Alfonso y Trabadelo, Zanja 4, café, de 2 a 9 de la noche.

DOY MI BODEGA A BALANCE

Esto es: por lo que tiene en mercancías, en precio costo. Sola esquina. Facilidades pago. Informes: Suárez, Belascoaín y Figuras, café.

SE VENDE UN HOTEL, EN EL LUGAR más céntrico de La Habana, frente al Capitolio, Sr. Rodríguez, de 1 a 2 p. m. exclusivamente: Telf. M_1398.

SE VENDE O SE ALQUILA UN puesto de frita, todo en buen estado. Se da barato, punto céntrico. Informan: F-3141. Sr. Enrique.

VENDO GRAN PANADERIA, VIVERES. Dulcería más céntrico Habana 8.500; otra 3.000, Bodega pegado a Prado 2.800; otra 1.500; otra 900; Café lechería 1.600; otra 650; otra, 1.900; hotel 2.500, otro 1,200, otro, 800, barra café y comidas 4.500, otra 6.500. Prado y Dragones, café Telf. M-4739. Yáñez.

CEDO GRATIS REPRESENTACION americana, deja utilidad mensual $220.00. Existencias por $700, deben ser pagadas una vez traspasado el negocio. Anuncios Clasificados DIARIO J. S. V.

VENDO EN $1.000 LUJOSO RESTAURANT con 10 habitaciones, amuebladas, un café y fondo con $400 contado una vidriera tabacos en $300; una Cafi_cola céntrica en $225. Teniente Rey y Villegas. Vidriera Café Alfredo.

IMPOSIBILITADO DE ATENDERLO vendo acreditado almacén de víveres, el más antiguo de la Habana en lugar céntrico. Para más informes llame al tedéfono M-3429

VENDO MI LECHERIA BARATA, O mejor admito socio, vende $30.00 diarios; y un café que vale $20,000, en $6,500, por enfermedad. Informes: Aguila 112, tostadero de café, el dueño.

VENDO UNA CARNICERIA, MUCHA barriada, muy bien equipada con refrigeración. Alquiler: $18.00. Buena venta. Informan: Indio y Monte. Benito, café.

SE ALQUILA CAFE FUENTE SODA, todo moderno, bien situado, rodeado de cines, poco alquiler. Por no poderlo atender, se arrienda barato. Informes: Presmanes, Neptuno 49.

EN LOS DIFERENTES BARRIOS DE la Habana, tengo para vender establecimientos de diversos giros, como bodegas, vidrieras de tabacos, hoteles, casas de huéspedes, cafés, lecherías. Facilidades de pago. Precios de Ipsituación. Informa: Carballo de 2 a 6 Café la Diana, Reina y Aguila. No compren sin antes verme, en la seguridad de quedar complacidos y satisfechos en el negocio que deseen.

GANGA

Vendo hermosa carnicería cerca Prado mucha perspectiva para fondas y hoteles. Informa José A. Ramos. Malecón 28 altos.

SE VENDE FABRICA COMPLETA de calzado de hombre, con motor de petróleo. Informan: Luis Estévez 118, bajos, entre Felipe Poey y Heredia.

SE VENDE UNA FUENTE DE SODA en lugar de mucho tránsito y dentro de la Habana. Informa luciano Martínez. Corrales 40.

SE VENDE FUENTE DE SODA EN Saluó 102 casi esquina a Belascoaín por no poderla atender. Paga poco alquiler y tiene local para lechería y batidos. Se admite socio para la misma.

BOVEDAS Y PANTEONES 52

OPORTUNIDAD: SE VENDE UN panteón de dos bóvedas, todo forrado de mármol, tapas de 10 centímetros. Telf. F_6009. Francisco.

SE VENDE PANTEON DE DOS BOVEDAS con sus hosarios. Calle central del Cementerio Colón todo forrado de mármol, tapas de 8. Informes teléfono F_6009 Café Vedado

AUTOMOVILES - ACCESORIOS 53

SE VENDE CHEVROLET DEL 36; Master, vestidura cuero, acabado de pintar y mecánicamente como nuevo. Precio de ocasión. Informan Teléfono FO-3447.

SEMITRAILER FRUEHAUT

Completo de 20 pies de largo con su carrocería de plancha, para 12 toneladas y camión Ford 1937 de remolque, adaptado al Semitrailer, con su equipo completo de frenos y controlers, en perfectas condiciones de mecánica y gomas, casi nuevo. Precio de situación y doy facilidades. Alberto Galán. U-1276. Arbol Seco y Desagüe.

AUTOMOVILES, CAMIONES TRAILERS

Carrocerías de volteo. Equipos Timken de 10 ruedas, lo que usted necesite yo lo tengo a más bajo precio que nadie. Alberto Galán. U-1276. Arbol Seco y Desagüe. Doy facilidades de pago.

AUTOMOVILES - ACCESORIOS 53

MODERNO SEDAN FORD DE CUATRO puertas, costó $3.000-00 y está caminando solamente 2.000 kilómetros Por embarcarnos se vende en $400.00 ganga única. Véalo y hágase de un carro casi regalado. San José Nro. 260 entre Aguila y Galiano.

Trailer Aero Car para 10 pasajeros, costó $900.00 y está muy bueno. Propio para remorcarlo con un carro de paseo. Se vende en $100.00 Agencia Ford de Marianao.

Magnífico Chevrolet de 4 puertas de 1932, vestidura, pintura y mecánica como nuevo. Muchas facilidades. Llamar al Sr. Aldey F-2139

Liquidación de carro desde $50.00 de todas marcas y tipos. Caminando perfectamente bien y marcados. Agencia Ford de Marianao.

Ford de 1935 de 4 puertas de lujo, bueno de todo. Se admite carro en cambio y muchas facilidades. Telf.: F_2139 Sr. Aldrey.

Carrocería de guagua tipo Pullman, de uso, nos está estorbando y la damos en $60.00. Verdadera oportunidad. Agencia Ford de Marianao.

Chevrolet de 1936 de 2 puertas en muy buenas condiciones. Se dan facilidades y se admite carro en cambio. Agencia Ford de Marianao. FO_9220 y FO-9240

Ford de 4 puertas de 1934, vestidura de piel, mecánica, gomas y pintura como nuevo. Se dan facilidades de pago. Agencia Ford de Marianao. Telfs. FO-9220 y FO_9240

FORD CUPE 1935

Casi nuevo, Ford Sedan 2 puertas, 1932, Ford reparto, 1929, todos en perfectas condiciones y precios inigualables. Doy facilidades de pago. Alberto Galán. U-1276. Arbol Seco y Desagüe.

CASI REGALADO CAMION DODGE Bhother del 31 de una tonelada, cararocería abierta con costaneras de madera nueva. Informes, teléf. F_5817 calle 21 Nro. 158 entre K y L:

SE VENDE CAMION WHITE VOLteo 5-1/2 Tons., gomas macizas. Informan: Franco y Llinás.

FORD V-8 DEL 37, TIPO 60, CON 4 puertas, garantizado 40 kilómetros por galón; se puede ver todos los días hábiles de 9 a 12 y de 2 a 5 en el Garage Aguacate entre Empedrado y Tejadillo.

TENEMOS VARIOS CHASSIS Y CAMIONES Ford que liquidaremos durante nuestra venta de agosto. Facilidades de pago. Revisados y garantizados. Véalos. Agencia Ford, Luyanó. Concha y Luyanó.

CAMION FORD 36, CASETA Y CARROCERIA, buenas gomas, listo para trabajar. Revisado y garantizado. Facilidades pago. Véalo. Agencia Ford Luyanó. Concha y Luyanó.

CHASSIS CON CASETA FABRICA, muelles y chasis reforzados reforzados, preparado para seis toneladas; Ford 36. Gomas nuevas. Véalo. Agencia Ford Luyanó. Concha y Luyanó.

SE VENDE UNA HARLEY DAVIDson calle 16 entre E y F.

SE VENDE A PLAZOS UN FORD del 29 de cuatro puertas, puede verse en Arango Nro. 805 Luyanó. Informan: M_1844.

AUTOMOVIL: TENGO 600 PESOS para comprar uno, del 36 o 37, marca Packard o Buick. Telf. I_3348.

SE VENDE CAMION CHEVROLET 28, Cristina 50, garage y Serafines 264, esquina Vega. Pablo Irureta goyena.

DILIGENCIA FORD.

Tengo pisa y corre Ford del año 1936, nuevo de pintura, motor, gomas, etc. Barato y a plazos. Alvarez, 25 Nro. 7 casi esquina a Marina, costado Edificio Carreño.

SEDAN DE 4 PUERTAS GRAHAM Six, con baúl y vestidura de piel, My poco pso, y económico. Buen precio. Alvarez, 25 Nro. 7 casi esquina a Marina, costado Edificio Carreño.

CHEVROLET 4 PUERTAS

Secan de 4 puertas, Chevrolet 1935 con piel y baúl. Lo doy barato y tomo carro a cambio. Alvarez, 25 Nro. 7, casi esquina a Marina, Costado Edificio Carreño.

CEDO CONTRATO FORD CUÑA cerrada 1937 60 H. P. 5 meses, uso acepto otro carro por el contrato. Alvarez, 25 Nro. 7 casi esquina a Marina, costado Edificio Carreño.

FORD 31, CUATRO PUERTAS, PINTURA nueva; cuña Ford 29, en inmejorables condiciones, baratísimos, Calzada y L: F_7233 y U-1421.

SEDAN 4 PUERTAS, FORD DEL 35, con baúl y vestidura de cuero. Está como nuevo. Venga por él, pronto. Doy facilidades. Arjona, Hornos número 8. Telf. U-6522.

MAGNIFICO CAMION CHEVROLET 34, doble gomas, 32 por 6, nuevas, con carrocería de estaca, marcado; otro camión Chevrolet del 30, con gomás 34 por 7, traseras sencillas. Doy facilidades. Arjona, Hornos número 8. Telf. U-6502.

SEDAN 4 PUERTAS, FORD DEL 31, con gomas a los lados. Está como nuevo, el mejor de La Habana. Verlo en Hornos número 8, Arjona. Telf. U_6522.

VENDO POR EMBARCARME, AUTO móvil marca Dodge, del año 1934, tipo especial, en 450 pesos contado. Verlo en Aguila esquina a Trocadero.

MARMON CERRADO DE SIETE PASAJEROS, en perfectísimo estado, se vende barato. Zapata casi esquina a Paseo, Estación de Servicio. Preguntar por Julio.

GRAN OPORTUNIDAD — CAMION Ford 1 y media tonelada año 1935, poco uso garage Concordia, Concordia 181

SE VENDE POR EMBARCAR UN automóvil Dodge Brothers, costó $1.600, en $800.00 es de mediados del 37 seis cilíndros azul oscuro de lux, cuatro puertas. Véase de 1 a 3 en Infanta 204 entre Jovellar y San Lázaro, primero izquierda. Chapa nueva y espléndido radio. U-5209

MAGNIFICA OPORTUNIDAD — SE vende un automóvil «Buick», cerrado, de 4 puertas, en perfectas condiciones de funcionamiento y cuidado por un precio sumamente módico. Informan en Teniente Rey 71. Teléfono M_9243.

GRAHAM PAIGE SEDAN 4 PUERTAS del año 1934, se vende en $400, se dan facilidades. Línea Nro. 308 altos, Vedado. Verlo de 1 a 3.

VENDEMOS 3 CAMIONES DODGE en buen estado de funcionamiento con carrocería de aluminio, propios para reparto de pan, café, leche etc. Pueden verse en Infanta 1,112 esquina a Llinás. Taller de mecánica. Teléfono: M_3448.

POR EMBARCARME SE VENDE MI Dodge Sedan de dos puertas y baúl, vestidura y pintura nueva en $150. Garage Bruno, calle Genios esquina a Morro. Telf. M-4643

APROVECHE ESTA GRAN OPORTUNIDAD: Ford 1938 cuatro puertas, modelo 60, muy económico, completamente nuevo de todo. Perfect ode mecánica. Véalo en la casa de los carros usados baratos, J. Ulloa y Cía. Precio muy atractivo.

SE VENDEN UN MAGNIFICO OMNIBUS Pullman motor Internacional con asientos reclinables, completamente nuevo ideal para particular. Automóvil Vasli, modelo 1937 con radio y ventilador en perfectas condiciones. Informes Telf. FO-2318

AL PRECIO QUE PAGUEN POR ellos, vendemos flotilla camiones Dodge 3/4 tonelada con carrocería cerrada y baranda sobre el techo. Informan teléfono X_1430

EN EL INCREIBLE PRECIO DE $700.00 vendemos camión Internacional 1936 de 1 y media tonelada estando como nuevo, con cuatro excelentes gomas, carrocería cerrada y baranda sobre el techo propio para reparto o transporte y venta al campo. Telf. X_1430

MAQUINARIAS 54

SE VENDEN GRUAS DE ESTERA, de gasolina, molinos para piedra, Máquinas de vapor, Tractores, Compresores de aire, Cargador de arena, Máquinas perforadoras, Cables de acero de 1 pulgada, Máquinas de hacer barrenas, Tanques para agua, Bombas para agua. Informan :Franco y Llinás.

SE VENDE UN TORNO SOUTH Bend, completo de 18 pulgadas entre punto; motor de 1/4 caballio, recién acquirido, por embarcar. Se puede ver en Neptuno 230 D., bajos, entre Oquendo y Soledad, frente a la tintorería Minerva. Para detalles y precio dirigirse a don Julio, Hotel Cuba Moderna, Monte 224, Habana, teléfono A_9166 de 11 de la mañana a 10 de la noche.

1 MAGNIFICA DINAMO HAUSAN Wanwinkle niquel cromizar, 8 volts, 500 amperes, cuadro distribución recostado, vende, arrienda, entra negocio. Poseo extensos modernos conocimientos electrometalúrgica adquiridos Alemania. Schambrung, Real 11, La Lisa; Café, de 2 a 7 p. m.

VENDO UN JUEGO CENTRIFUGAS y una bomba pozo profundo. Telf. F_2821

VENDO PICO DOBLADILLO DE ojo, máquina Singer motor eléctrico. Verla trabajando Infanta Nro. 464 entre Velarde y Daois. Las Cañas, Cerro, pregunte por Pagés.

SE VENDE UN TORNO, UNA FRESADORA y un Recortador todo de mediano tamaño. Informes calle 25 No. 7, Habana.

IMPRENTA. SE VENDE UNA MAQUINA rotativa, una guillotina de ruedas, francesa y un motor eléctrico trifásico de dos caballos. Plaza del Vapor 69, por Aguila, Habana. De 3 a 4 de la tarde.

VENDO PLANA DE CARPINTERIA de 8 pies por 18 pulgs. con cuchilla de 16 y una espigadora Fay Egan o hago negocio por motor petróleo funcionando de 15 a 25 H. P. Informes: M Montes, Colón 145 Sagua

VENDO PASADOR DE GUAYABA Y tres pailas de cobre; planta de éter; 3 centrífugas, de 18 por 30; winches eléctricos, de vapor y de mano; compresor de aire, 4 por 4 y 6 por 6, Curtis; correas, poleas, diferenciales, 2, 4, 6 y 10 toneladas; motores eléctricos, 10, 15, 35, 50 y 50 HP.; tijera y punzón para herrería; plantade pasteurizar Burray, cortina salmuera, camión volteo. Manila 314. Cerro. Hilario García: I-5619.

VENDO PLANTAS DE HIELO YORK 1, 2, 3, 4, 8 y 30 toneladas; molinos para cacao, maíz, sal Nordy, 6 mazas, 24 por 9; bombas Triplex PP., 450 galones por minuto; conkey Duples, 1, 2, 3, 4, 5, 6 y 13 pulgadas; bomba vacío; máquina de vapor, 10 y 100 HP.; motor de petróleo, 120 MWM; cepillo cuatro caras. Fay; escoplo, barrena y cadena; turbina, 2, 3, 4, 5 y 6 pulgadas. Manila número 314: I-5619.

MUEBLES Y PRENDAS 56

Variado surtido en joyas antiguas y modernah, objetos de arte y toda clase de artículos para regalos. Háganos una visita y se convencerá.

«LOS TRES HERMANOS»
Consulado números 160 y 162
Teléfono: M-3534

COMPRO A PARTICULAR MAQUINA «Singer», ovillo central perfectas condiciones, menos de $20. Si no reune condiciones no se moles et.Llame M_2645 apartamento 2.

VENDO CUARTO ARTE MODERNO, 3 cuerpos $35, otro $45 y $65; sala $30, comedor $43, chifforrober caoba, radio Víctor fonógrafo, $35. Monte 384 y San Joaquín.

SE VENDE JUEGO DE CUARTO completo tres cuerpos, maderas escogidas y de gran lujo. Juego de sala, dorado oro legítimo. Juego mimbre, único en Cuba. Juego de comedor Renacimiento todo completamente nuevo. Lámpara de sala y comedor suizas. Puede verse Calle 27 No. 813 esquina 2, Vedado. Teléfono F-4839.

POR EMBARCAR BREVEMENTE, vendemos un juego de cuarto para matrimonio, un juiego de cuarto paha hombre, lámparas, muebles de cocina, vajillas de porcelana y otros. Calle 9. No. 852, esquina a 4, apartamento 3. Vedado.

SE VENDE UNA COMODA FRANCESA con bronces estilo coromandel y un gan juego de comedor. Puede verse en la calle 29 esquina a 30 Nro. 1101 Vedado.

VENDO MAGNIFICO JUEGO CUARTO $25; otro 3 cuerpos: $45 y $75, juego comedor $20; sala caoba $10; radio. Calzada Jesús del Monte 29 altos una cuadra Esquina Tejas.

FAMILIA VENDE URGENTEMENTE, 3 juegos carto: uno $32.00; otro, 3 cuerpos, caoba, magnífico; otro cedro, fino; comedor, caoba; recibidor, inglés y piano. Todo barato. Escobar 256, entre Neptuno y Concordia.

SE VENDE UN JUEGO DE COMEDOR Renacimiento estilo Español 12 piezas, un juego de sala Luís XVI 9 piezas, 10 de Octubre Nro. 28 altos, esquina a San Francisco.

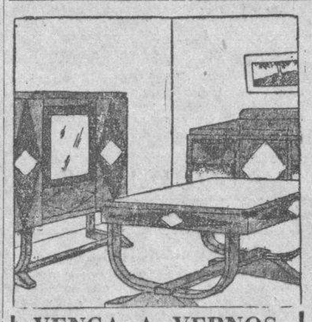

VENGA A VERNOS EN SEGUIDA

AHORRARA DINERO. FACILIDADES DE PAGO. TOMAMOS SUS MUEBLES A CAMBIO

"LA CASA LOPEZ"
BELASCOAIN 76
ENTRE JESUS PEREGRINO Y POCITO
TELEFONO U-1541

MUEBLES BARATOS

Liquidación permanente de Radios, Juegos de Sala, Cuarto y Comedor.

A VERDADEROS PRECIOS DE GANGA

URGENTEMENTE VENDO JUEGO cuarto $40, otro $60, regio caoba 85 pesos; con chiforrober tres cuerpos, $165.00; comedor arte moderno $40; Renacimiento $65.00. Sitios 223 Campanario y Lealtad.

REFRIGERADOR EN BUENAS CONDIciones, todo porcelana. Puede verse a cualquier hora, en Luz Caballero número 220, entre Milagros y Libertad.

VENDO POR DESHACER MI CASA, muebles, objetos de arte, lámparas etc. calle 2 entre 19 y 21 Nro. 457 para verlos de 12 a 5.

MUEBLES Y PRENDAS 56

VENDO ALGUNOS MUEBLES, MAQUINA, piano, etc. Paz 72, entre Santos Suárez y Enamorados.

VENDO PORQUE EMBARCO: JUEGO cubierto, marca Ercuis, de plata, 56 piezas: $15.00; nevera, Oso Blanco, 2 puertas: $18.00; 2 sillones portal, coaba $7.00; cenicero mesa: $4.00; librero: $15.00. Belascoaín 458, lado E. Medicina.

MUEBLES A PLAZOS

Cuartos
Comedores
Salas

Reparamos, tapizamos. Cambiemos sus muebles de uso. Mueblería

«AMERICA»

San Rafael 57, entre Manrique y Campanario. Telf. A_6048.

FAMILIAS, GANGAS: JUEGOS DE cuarto, 3 cuerpos, completos: $98.00; otro: $115.00; otro: $140.00; comedor, moderno: $80.00; juego sala, 9 piezas: $40.00; recibidor: $48.00; living room: $98.50. No pierda la oportunidad. San Nicolás 305, fondo de «La Epoca».

BAULES Y MALETAS

Muebles, ropas, infinidad de objetos de ocasión, baratísimos. Se hacen cambios. Casa de préstamos «La Sociedad», Suárez 34, entre Apodaca y Gloria.

REGIO COMEDOR RENACIMIENTO español, con su lámpara de bronce inclusive, $450. Costó $1.500. Véase en Infanta 204 en horas laborables. Eentre Jovellar y San Lázaro, primero izquierda. U-5209.

**VENDO UN JUE

VENTAS

61 DE ANIMALES

VENDENSE POLLONES PLYMOUTH Rock catalanas Rohde Island gigantes a cincuenta centavos libra. Apropiados para mejorar cualquier cría. Granja Noguer. Guanabacoa, Teléfono XO_1631

POR TENER POCO POTRERO VENdo 13 vacas y novillas bien cruzadas y 10 añojas, en $550 en carretera de Vento, Kilómetro 6, Fernández.

SE VENDEN

Buenas vacas lecheras, novillas añojas, toros, mulos para arria, una mula caminadora, una jaca 7 cuartas, caminadora. Informes: Ayestarán 15. Telf. U_1129.

62 OBJETOS VARIOS

SE REGALA EN $50 POR NO POderlo atender, bote de vela, 13 pies muy veloz, bonito y seguro, propio para paseos; ver Club Náutico Marianao. Informes: F-7114.

BOTE CACHUCHA, VENDO BARAto. Patria y Zequeira (Cerro).

SE VENDE EN OFICIOS Nro. 17, esquina a Sol. Lo que fué regia casa «Colonial», 200 palos de madera dura, cedro, pisos de mármol, puertas, ventanas, tejas españolas y balaustrada de hierro estilo colonial y otros materiales de gran valor. Para verlos en la misma a todas horas.

GANGA: GRAFLEX DE ROLLO 116, compacta y liviana. Lente Zeis_Tessar F-4.5. Veinticuatro velocidades, desde un quinto a una milésima de segundo: I-6617, Libertad 21, Víbora.

VENDO PRECIOSA COCINA DE GAS, moderna, 4 hornillas con encendedor automático, horno aislado y control de temperatura y asador. Económica en consumo. Informarán: I-6617.

SE VENDEN 14.000 LADRILLOS usados de primera calidad, limpios 200 tejas francesas, puertas y ventanas. Calle 25 entre 28 y 30. Al fondo del Cuartel 5o Distrito. Vedado.

VENDO 2 CARROS CERRADO Y uno abierto, mula y arreos. Gabriel y Cereso.

CAPAS DE AGUA, BARRAGAN LEgítimo, de montar e infantería, a remate, Aguila 110, altos, entre Trocadero y Colón. Telf. A_8538.

GEMELOS «ZEISS» 10 POR 50, GRAN alcance, absolutamente nuevos con estuche. Se vende a mitad precio de costo. Sr. Ruz. M_8168 8 a 10 a. m. y 3 a 6 p.m.

SE VENDE UNA VIDRIERA DE EXhibición de quincalla y un armatoste con algunos artículos, todo nuevo San Nicolás Nro. 609

VIDRIERAS, CONTADORAS

Vidrieras de todas formas y tamaños, mesas Vitroilte, sillas, banquetas, exprimidores frutas, pastteleras, caja caudales, neveras, molino café, picadores carnes, rebanadoras jamón, contadoras National. Compro, cambio y vendo.

MAQUINAS DE ESCRIBIR, BUROS

Archivos, tarjeteros, sillas giratorias, libreros mesas para máquinas. Véame antes de cambiar, comprar o vender sus muebles de oficina, divisiones, mostradores. Casa Cano. Habana 116 y medio, entre Teniente Rey y Amargura: A-8607.

«TAXIDERMITA» VENDO EJEMplares disecados para Colegios, Hospital 408, alotos, entre Concordia y Neptuno.

SE VENDE MOSTRADOR ESTANTEría respaldo dos vidrieras una de tabacos y cigarros, otra de pared. Informan F-6009 Café Vedado 12 y Zapata.

VENDO LOTE MADERAS NUEVO, cabillas para concreto 5/8. Informes teléfono M_7705. C. Hernández. «El Aguila», Plaza del Vapor Nro. 17 por Reina.

Dinero-Hipotecas

63 SOLICITUD

DAMOS DINERO

En todas cantidades. Operación rápida. No corredores. Bufete jurídico: Terry Borroto, edificio Larrea, Empedrado y Aguiar. A_9644

EN PRIMERA HIPOTECA DESEO tomar 2.200 pesos, trato directo no corredores. Informan: A. Pérez, Baños 407, apartamento 401. Edificio Menéndez, Vedado.

DINERO

No pierda tiempo. Cuando necesite tomar dinero en hipoteca o pagarés, vea a M. Fernández, San Ignacio 50, Telf. M-9272 de 2 a 5. Operación rápida y absoluta reserva.

DINERO

Facilito grandes y pequeñas cantidades en primera hipoteca desde el 7 por ciento en adelante, para la Habana y sus barrios. Compro y vendo casas, solares y créditos hipotecarios. Compro y vendo Bonos y Acciones.

Julio C. Granda

Obrapía 33. Telf. M-5921 y FO-1668.

PRESTO DINERO DESDE $500.00 en adelante, en primeras hipotecas. Interés desde el 6 por ciento. No corredores. Telf. A-6836. Campanario 90, bajos, entre Neptuno y San Miguel ,Sr. Correa.

TENGO PARA COLOCAR EN PRImera hipoteca $50.000 en pequeñas cantidades no menos de 1.000 a $10.000. Operación rápida. Reserva: J. P. Quintana, Chacón 23. M-8182.

64 OFERTAS

DINERO. SE PRESTA EN TODAS cantidades sobre autos, muebles, etc., con buena garantía en el acto. Consulado 205, altos Notaría. De 9 a 12 y de 3 a 5. Teléfono A-9969. Señor Abascal.

DOY $1,500 EN HIPOTECA, PROPIEdad que ofrezca suficiente garantía, Neptuno 177, «La Oportuna».

DINERO PARA HIPOTECAS, TENgo cualquier cantidad al 7 por ciento. Habana o Vedado, sin tener que traspasar. Exijo garantía franca. Campanería, Aguiar 68. M-7785.

Dinero-Hipotecas

64 OFERTAS

DINERO PARA HIPOTECAS. TENEmos dinero para hipotecas en el Vedado y Miramar. Aguiar 66, altos, de 11 a 12. Señor Alberto de Ayala. M-7744, M-2443, A-0661.

DOY DINERO EN HIPOTECAS, AL 7 por ciento. Operación en 24 horas. También sobre bóvedas, panteones, alquileres de casas, condominio, etc. Véame: Alberto Cuervo, edificio La Metropolitana 342, O-Reilly y Aguacate: M_2808.

DINERO

PIGNORAMOS Y COMPRAMOS

Muebles, joyas, ropa y todo objeto que represente valor. Visite «La Competidora», Gloria 68, esquina a Indio. Telf. A-6827. G. Arango y Compañía.

DINERO

Sobre joyas, en todas cantidades. **«LA PERLA»,** Animas 84, casi esq. a Galiano. Telf. A-8222.

DAMOS DINERO

En todas cantidades. Operación rápida. No corredores. Bufete jurídico: Terry Borroto, edificio Larrea, Empedrado y Aguiar: A_9644.

Solicito varias partidas, buenas garantías. No corredores. Bufete Jurídico: Terry Borroto, edificio Larrea, Empedrado y Aguiar: A_9644.

65 BONOS Y VALORES

ACREEDORES

Compramos su crédito o gestionamos el cobro sin gasto para Ud. Declaratorias de herederos, testamentarías etc. Divorcios. Adelantamos los gastos. Bufete: Dr. Ferrer. Villegas y O_Reilly de 2 a 5.

PARA LAS DAMAS

70 INTERES PARA LAS DAMAS

SE CORTAN Y ENTALLAN VESTIdos, por 50 centavos; y también se hacen muy baratos, Cerro 1267, entre Buenos Aires y Consejero Arango, bajos, departamento 2.

Sistema Matilde Alemany

Instituto Corte y Costura Internacional. La Central San José 257 entre Aguila y Galiano, creadora. Garantizamos que por ajuste en 3 meses aprenderá cortar las modas más complicadas de nuevas creaciones, francesas, aunque que pase 20 años que aprendió el sistema Alemany, a la primera pruebo le queda precioso; fácil, moderna demostración; todas mis sucursales damos 3 clases gratis; presente este anuncio; clientes de profesoras en toda la Isla. Venga y le diremos la más cerca, no usamos plantilla, es un desastre. Declarado en la Secretaría de Educación de texto para Escuelas Públicas y todos los sistemas; tenemos los mismos derechos oficiales; no habrá ninguno predilecto, no se deje sorprender. Vendo métodos y clases a domicilio. Sucursales: Sra. de Orfila, Compostela 114; Srta. Hortensia, Atocha 6, Cerro; Sra. de Alfonso, Aguiar 43, 2o. piso; Srta. Bueno, Campanario y Concordia y clientos más. Esperanza, calle 10 entre Acosta y (Lawton)

VELLOS

Extirpación definitiva de los vellos de la cara, muslos, piernas, etc. Tratamiento garantizado .Sra Alexander, calle Tercera número 405 entre Dos y Cuatro. Vedado.

MODISTA. CONFECCION DE VESTIdos a medidas para señoras y niñas alta costura, sistema científico moderno. Bordados a máquina, incrustaciones, prueba a domicilio, precios módicos. San Lázaro 203 Telf. M-8468

MODISTA

Rosalía Hernández

San Rafael 152-B., bajos. esquina a Oquendo: U-3127.

Dobladillo de ojo, a:

2 cts. vara

Forramos hebillas a máquina.

Precios muy económicos

Plisados de todos tamaños bordados, festones y ojetes en colores. Forramos botones. Hacemos vestidos de alta costura y económicos.

TENEMOS MENSAJEROS

Para Señoras Gruesas

Fajas y ajustadores que modelan y no aprisionan. Lolita Carrasco. Especialidad en fajas para colon, estómago y riñones. Ordenes: Telf. U-6252, Neptuno 121, altos, casi esquina a Perseverancia.

SI DESEA UNA BUENA MODISTA para sus vestidos, en Manrique 2, departamento 22, quedará complacida y si prefiere hacerlos usted misma allí encontrará magníficas profesoras. Telf. A_6670. Clases a domicilio.

Corte y Costura

$1 50 MENSUAL

ACADEMIA «SANTA TERESA»

San Rafael 71, entre Campanario y Lealtad. Hágase profesora en tres meses. Desde la primera clase usted podrá cortar sus vestidos por figurín. También clases por correspondencia. Pidan la primera lección, incluyendo 3 centavos para franqueo. Expedimos títulos Telf. A-9222

«JUNY», PELUQUERO DE «LUCY», «Llorens». Permanentes a domicilio desde $1.00, $1.50 y $2.00. Corte ondeado 40 cts. Marcel 50 cts. Peinados, 40 id. tintes $2.50. Arreglo permanentes demasiados rizados y quemados. A-6793 y F-7241

PARA LAS DAMAS

70 INTERES PARA LAS DAMAS

BEAUTY SALON

F-6120, 21 entre F. y G., Vedado

Encontrará todo confort de Salones de Bellezas newyorquino. **Permanentes, $1.00 y $1.50. Croquinol,** líquido **Helen, Curtiss, Paramount, Nestle y Eugene:** $1.50, $2.00 y $2.50; uñas: $0.15; cejas: $0.15. Le hacemos su permanente y le pagamos el viaje de ida y vuelta, en ómnibus o tranvía. Usamos esmalte de Theon.

Haga economías, señora

Los tiempos son críticos, pero tenemos que vestirnos Josefina, Neptuno 121, altos, ofrece a precio de costo los vestidos que tiene, por esperar la nueva remesa. Su sombrero viejo le será arreglado, limpio y planchado como nuevo, por muy poco dinero. Su niña lucirá bien vestida a bajo costo, si ordena su trajecito a Josefina. Alquilamos trajes de novia completos. Josefina, Neptuno 121, altos: U-6252.

CULTURA FISICA Y MASAJES, LA profesora Leonels O. Padrón ha con tratado de paso por ésta, a un experto Massoterápico que viene de la Argentina, especializado en agotamiento muscular, sexual, reumatismo, desperfección física o pérdida de su belleza, quien se pone a las ordenes del público. Neptuno 170. Telf. A_8242, piso quinto número 506, 9 a 12 a.m. y de 3 a 5 p.m. Horas especiales de 6 a 5.

CORTE MODERNO NACIONAL

SISTEMA «MENDEZ» OFICIAL

En poco tiempo puede hacerse experta profesora por el más moderno de los sistemas. Desde las primeras clases confeccionará sus vestidos por figurín. Clases garantizadas a domicilio y correspondencia. Adquiera este valioso método en la Central. Campanario número 304, primer piso, esquina a Neptuno. Horas: 9 a 12 y 2 a 6. Moldes a medida de todas clases. Moralidad. Todos los sistemas son oficiales, ya que están legalmente registrados.

ENSEÑANZAS

75 PROFESORAS - PROFESORES

INGLES. PROFESOR AMERICANO con título de dos Universidades, ex-Catedrático Instituto Militar, Método rápido, práctico, moderno. Precios de Verano. Duncan Thomas, San Rafael 39 alos, M12645 departamento 2.

COMPETENTE PROFESORA DE INglés, se ofrece para dar clases a domicilio o en su casa. Método moderno, fácil y práctico. Informes: Telf. A-8274.

PROFESORA NORMALISTA CON práctica desea encontrar clases particulares o Colegio donde ejercer. También señorita solicita plaza dependienta establecimiento u oficina. Informan Telf. I_3990

BAILES: MAURICE

De nuevo en Cuba, últimos hits le New York, The Bi Apple Trucking, Packing Susy Q. El Carlo. Además, las últimas variaciones en tango, fox, pasodoble, vals, son, conga, etc. Precios razonables. Informes precisos: 8 y media a 10, lunes, miércoles y viernes. Doy turno exclusivos estudio provisional, Amistad 209, altos, entre Neptuno y San Miguel.

FRANCES E ITALIANO. APRENDA con método fácil sencillo y en corto tiempo. Precio de verano. Martini. Telf. F-3515 de 12 a 2

INGLES RAPIDO, POR PROFESOR inglés, Londres, a domicilio. Precio: económico. También preparo para exámenes Instituto e Inglés Comercial. Alfred Nanson. Telf. U-3696. Llame: martes, jueves y sábado, 6 a 7 p. m.

CORRESPONDENCE COURSE. YOU can learn to use correct english. Write a letter on «How you learned english», for a free Lesson, Aptd. número 1623, Habana.

¿POR QUE NO HABLA INGLES TODAVIA?

Aprendalo por un método fácil y rápido. Llame al Profesor Alan Kelso, teléfono A-8868. Exito garantizado seriedad absoluta.

ACADEMIA "BRAVO"

Repaso de todas las Asignaturas de Bachillerato e Ingreso, Escuelas de Ingenieros, Optometría, Normales, Técnicas Industriales, Cadetes, Aviación, Instituto, Superior y Elemental de Comercio. Cursillos preparatorios para los exámenes de ingreso al Bachillerato y Normales en Septiembre. Clases especiales de Mecanografía, Taquigrafía, Teneduría, Ortografía, Inglés, Correspondencia, Primera Enseñanza desde el primero al octavo grado. **Autorizado para expedir Certificados de Octavo grado** para ingresar en todos los centros de Segunda Enseñanza sin sufrir exámen. Clases diurnas y nocturnas para ambos sexos. Servicio de ómnibus a domicilio. Neptuno 198 y 199 esquina a Lucena. Teléfono U_2627. Clases especiales para los exámenes de capacidad en la Escuela de Optometría.

INGLES, TAQUIGRAFIA (INGLESA y española). Teneduría, Cálculos Mercantiles, Aritmética Algebra, Caligrafía Mecanografía y Ortografía: 6 pesos mensuales a domicilio por el profesor F. Heltzman, Estrella 166, altos. Telf. A5_1822.

CLASES DE GUITARRA A DOMICILIO

Por el profesor José Rey. Enseña géneros clásicos, flamentos, cubanos, argentinos, mexicanos y otros. San Rafael número 51, fábrica de guitarras.

BUSINESS

Asegure su porvenir especializándose en los negocios. Visite la más moderna organización de enseñanza con profesorado americano. Nuestra garantía: Hemos encontrado empleos a todos nuestros graduados. **Havana Business Academy.** Línea cerca Avenida Presidentes F-3043.

PROFESOR Y PROFESORA DE SEgunda Enseñanza, preparan para exámenes de Ingreso en los Institutos. Especializados en Inglés y Matemáticas. A domicilio o en su casa. Teléfono F-5133.

ENSEÑANZAS

75 PROFESORES - PROFESORES

DRA. EN PEDAGOGIA Y PROFESOra de Inglés, se ofrece para clases a domicilio de Inglés e Instrucción. Preparación para Ingreso en Institutos, Normales, etc. Excelentes referencias. Llamar al A5-4542.

PROFESORAS DE TAQUIGRAFIA «Pitman» Mecanografía al tacto, Ortografía. Instrucción. Corte y Costura. Bordados. Dan clases a domicilio y en colegios. Enseñanza práctica y rápida. Teléfono X_1806

¡CURSILLO PARA SEPTIEMBRE!

Cooperativa para los estudiantes. Las cuotas más reducidas, la enseñanza más garantizada.

Preparatoria y Bachillerato. Preparatoria para Escuela de Comercio, Artes y Oficios, Normales y demás escuelas especiales. Inscripciones hasta los domingos: J. López, Neptuno y Lealtad. Telf. A_9990.

ESCUELA DE BAILE

Exclusivamente bailes de salón. Son Fox, Tango, etc. Se garantiza la enseñanza. Ignael Servelló. Cárdenas Nro 3 segundo piso.

BAILES MODERNOS «TOMASIN»

Positivamente enseño a bailar con práctica, Son, Paso-doble, Vals, Blues, Fox-Trot, Tanto de Salón. Voy a domicilio. San Nicolás 264 dos cuadras de Monte

ESTUDIE POR CORREO

La academia «Rabiña», en Neptuno 78 y 80, esquina a Manrique: M-7849. tiene organizado clases por correspondencia desde hace años, habiendo prestado gran beneficio a aquéllos que tienen deseo de prosperar. Estudie las asignaturas siguientes: Taquigrafía Mecanografía, Teneduría, Cálculos Mercantiles, Gramática, Ortografía, Procurador, Química Industrial, Inglés, Francés, etc. Informes: **Academia «Rabiña», Neptuno 78 y 80, esquina a Manrique. Telf. M_7849.**

PROFESOR GRADUADO EN LA Normal Central de Madrid. Clases a domicilio de Ingreso. Taquigrafía Pitman. Mecanografía al tacto, etc. Sistemas didácticos novísimos. Sr. Pedrós. Telf. M_8893

76 COLEGIOS

COLEGIOS

Al alcance de todas las fortunas. Católogo e información gratis. Profesor Richardson, American Schools Bureau, Manzana de Gómez número 514. Telf. A_9798.

ESCOLAPIOS DE GUANABACOA: Colegio de primer orden. Establecido en 1857. Comercio. Bachillerato. Primera Enseñanza y Preparatoria. Ricos museos. Magnífica oficina bancaria para práctica comercial. Profesorado de alta competencia. Dormitorios con cuarto separado para cada alumno. Excelente alimentación. Purísima agua potable de manantiales dentro del mismo colegio. Ambiente campestre. Sports. Gran piscina de natación. Pensión moderada. Se remite gratis, interesante prospecto ilustrado. Pídase por Correo, al Padre Rector. Escolapios de Guanabacoa, Habana, o al Teléfono XO-1503. Las horas para visitar el colegio e inscribir alumnos, son de 9 a 11 a.m. y de 3 a 6 p.m.

"SAN ELOY"

Colegio y Academia Fundado en 1907. Primera y Segunda Enseñanza: Preparatoria, Bachillerato, Comercio, Idiomas, Cultura Física, Cursos preparatorios especiales. Admitimos pupilos y medios pupilos y externos. Quinta Menocal, Samá 31, Marianao. Telf. FO-7462. Pida Prospectos.

CARLISLE MILITARY ACADEMY, South Carolina. Cursos superiores y Comerciales, $465.00, anuales incluyendo Uniformes. No extras. Representante Alfredo A. Jiménez, Apartado 2236

77 ACADEMIAS

GREGG ACADEMY

ACADEMIA

Taquigrafía, Mecanografía, Ingles y Comercio, Bachillerato y preparatorias. Teneduría, Geometría, etc. Profesor Richardson, director, Manzana de Gómez 514: A_9798.

COLEGIO «SANTA TERESA»

INGRESO AL BACHILLERATO

SE ADMITEN INTERNADOS

Primer Grado: $1.50. Segundo: $2.00; Tercero y Cuarto: $3.00. Quinto y Sexto: $4.00. Séptimo y Octavo: $5.00. Autorizado para expedir certificado de Octavo Grado para ingresar en Normales, Institutos, Hogar, etc. Taquigrafía, Mecanografía, Ortografía, Inglés, Corespondencia Comercial, Corte y Costura y Labores. Pida prospecto San Rafael 71, entre Campanario y Lealtad. Telf. A-9222.

OBSEQUIO DE LA ACADEMIA DE COMERCIO

LUIS B. CORRALES

Los que presenten quince centavos en sellos, recibirán una Aritmética Mercantil práctica. Clases de Teneduría de Libros, Taquigrafía, Ortografía, Inglés. Clases de Mecanografía: $1.00 mensual, una hora diaria. Clases individuales: Lealtad 567 entre Salud y Dragones. Telf. A5-1632.

ACADEMIA DE IDIOMAS ROBERTS Malecón 31, teléfono: M-2124. ¿Desea usted aprender inglés. Compre el método «Roberts». Se recomienda por sí solo. Distinción. Eficiencia. Garantía. Cuarta edición: $2.00.

ACADEMIA RABINA

NEPTUNO NROS. 78-80. (ALTOS) ESQUINA A MANRIQUE

INGRESO A LAS ESCUELAS DE COMERCIO

Clases individuales, Francés, Inglés y Teneduría, Taqnigrafía «Pitman» y «Gregg», Mecanografía, Correspondencia y Aritmética Comercial: TAMBIEN CLASES POR CORRESPONDENCIA. Ingreso en Escuelas de Ingenieros, Arquitectos y Comercio. Servicio de ómnibus y de internos. Pida prospectos. Expedimos títulos y proveemos de empleo a nuestros graduados.

ALQUILERES

79 HOTELES

HOTEL «MICHALET»

Residencia para familias. Amplias y frescas habitaciones con balcón a la calle. Magnífica comida, esmerado servicio. Moralidad. Matrimonios desde $35.00. Villegas 58, entre Obispo y Obrapía.

ALQUILFRES

79 HOTELES

HOTEL Y RESTAURANT «LAS TULLERIAS»

Monserrate 91, entre Lamparilla y Obrapía: M_1792. Hospédese y coma en el hotel «Las Tullerías» y comerá sabroso. Pida lo especial de la casa: un table d-hotel.

¡DINERO!

Una economía en sus gastos representa una entrada mayor. Viviendo en esta casa todo lo encuentra hecho. Todas las habitaciones con balcón amplio, agua fría y caliente, ascensor día y noche, inmejorable comida Matrimonios estables desde $50.00 mensuales. Hotel «Hanabana», Neptuno, Prado(San Miguel, Consulado. Teléfono A-9041.

Hotel Roosevelt

AMISTAD Y SAN MIGUEL

$55.00 Matrimonios con tres excelentes comidas mensuales.

Apartamentdos uara familias, todos con baño privado. Elevadores día y noche.

Hotel CORTEZ

MIAMI

Situado en el centro de la ciudad, frente a la Oficina Principal de Correos, a media cuadra del Consulado cubano. 115 habitaciones, con baños. Precios de Verano: $1.50 habitación, sencilla, y $2.00 doble, por día. **Precios especiales por semana.**

Avenida Northeast First y Tercera Avenida.

THE SAVOY

F y Quince. Vedado

Telf. F-6616

Situado en un lugar alto del Vedado, con fácil y frecuente comunicación con la ciudad y repartos. Rodeado de jardines, con 600 metros de hermosos portales. Las habitaciones tienen ventilación directa, teléfono, baño privado, con agua fría y caliente. Precios moderados, incluyendo tres excelentes comidas. El servicio en mesas separadas, para cada familia.

HOTEL FLORIDA

Prop. T. Morán

Precios especiales de verano de habitaciones y apartamentos. Famoso y popular Restaurant. Plato azul $0.50. Calle Cuba esq. a Obispo. Teléfonos A-1131 yA-1132.

HOTEL "CANADA"

Restaurant. Villegas y Tejadillo, dos cuadras Prado, tres Parque Central. Residencia para familias estables, habitaciones agua caliente elevador, cocina moderna todo el servicio desde $26.00 mensuales.

HOTEL "PRADO"

Prado 351 estrada por Virtudes, a media cuadra del Parque Central. Habitaciones balcón calle de la brisa y sombra. Precios limitados para familias estables, buena comida con desayuno, 5 platos, postre y café. Viajeros, una persona: $1.25; dos personas: $2.00; pensión completa. Ascensor toda la noche. Telf. M-7660 F. Mariño. No faltoa agua.

HOTEL "ANDINO"

San Lázaro 496, esquina a M. U-2553. Unico en su clase. Moderno, céntrico, amplio, fresco, saludable, frente Universidad. Conviene para los que necesitan vivir cerca de los hospitales Calixto García o Mercedes. Habitaciones con baño privado, balcón, hermosa vista, con tres excelentes comidas: 45 pesos, matrimonio. Una persona desde 28 pesos. Clientela escogida. Pensión completa para huéspedes del interior. Precios sin competencia. Esmerado servicio en mesas separadas.

HOTEL «SANTA FE», S. A.

Amistad número 61, entre San José y San Rafael, Lo más céntrico de la Habana, próxima al Capitolio, teatros y principales tiendas. Telf. M-7589. Grandes frescas habitaciones. Excelente comida. Precios moderados. Se exige moralidad.

HOTEL "SAN CARLOS"

EGIDO Y MONTE

Céntrico y cómodo para vivir estable. Habitaciones individuales y para matrimonios. Departamentos de 2 y 3 piezas para familias. Buena comida, española y criolla. Asensor día y noche. Servicio esmerado. Precios económicos por mes. Los viajeros del inerior lo prefieren por disfrutar de precios a su satisfacción y hallarse próximo a los paraderos de ómnibus.

ALQUILERES

79 HOTELES

HOTEL "HARDING"

Crespo 9, a dos cuadras del Prado y Malecón, cerca del mar. A-6735

Hotel absolutamente moral y comidas excelentes. Dos personas desde $46.00; una, desde $29.00. Elevador día y noche. Agua caliente y fría.

HOTEL "COLONIAL"

SAN MIGUEL 62

Habitaciones y apartamentos con baño privado y muebles modernos. Magnífico comedor en octavo piso. Elevedar día y noche. Huéspedes por mensualidades, precios especiales. Moralidad. Telf. A-6958.

HOTEL «VANDERBIL»

Situado en la Loma de la Universidad Nacional, amplias y lujosas habitaciones con el baño privado, agua caliente y fría en abundancia. Esmerada atención. Neptuno 309

"TROTCHA"

En lugar más céntrico del Vedado. Amplias y frescas habitaciones, con y sin comidas, a una cuadra de los baños de mar, tranvías y ómnibus. Calzada y Dos, Vedado. Telf. F-2383.

HOTEL "IDEAL ROOM"

Prado 93-B, (Por Pasaje)

¿Desea vivir en casa tranquila, mejor que en su propia casa? Visite esta gran casa, aunque sea por curiosidad. Por adentro, la mejor. Si hace poco usted la visitó y no encontró habitación, vuelva a visitarla, hay habitaciones disponibles. Visite esta casa y así verá su patio andaluz, de hace poco. Se construyó el mejor, sin duda. Precios los más económicos. Se exigen referencias de moralidad, y pagos.

CASA PARA FAMILIAS, PRADO 251 exclusivamente para personas de estricta moralidad. Si no es así, no se presente. Habitación con balcón calle, con toda asistencia. Comida inmejorable; en azotea, habitación para matrimonios u hombres solos.

80 CASAS DE HUESPEDES

NUEVA RESIDENCIA, ESTRICTA mente familiar, ofrece una habitación confortablement amueblada, propia para matrimonio o señoritas, a precio equitativo, incluyendo comidas. Consulado 161, (antiguo 71), entre Trocadero y Colón. Telf. M-3529

EN CASA DE FAMILIA, ALQUILO a matrimonios con referencias regias habitaciones con comida y demás servicios. Campanario 214, altos, entre Concordia y Virtudes. Teléfono A-7831.

VEDADO. 21 NUMERO 456, ALTOS, entre E y F, gran casa huéspedes. Se alquilan dos hermosas habitaciones juntas o separadas con o sin comida. Otra en azotea con baño. Casa de poca familia. Estricta moralidad. F-3754.

MANSION LOREDO. CONCORDIA 418, entre Gervasio y Escobar. Espléndidos apartamentos con vista para la calle, comida a la criolla, precios módicos. Visítenos o llame al A-7681.

RESIDENCIA FAMILIAR

Prado 266 altos, antes 88. Amplias y ventiladas habitaciones propias para 3 personas y más, para hombres solos en azotea, con todo servicio, agua caliente a todas horas, comida excelente.

MAGNIFICA HABITACION MATRImonio, baño anexo, agua caliente todo el día; comida familiar, agradable. Todo servicio: $35.00 mensuales, matrimonios. Absoluta moralidad y orden. Referencias requeridas. Amistad Nro. 208 casi esquina Neptuno.

EN EL VEDADO, 21 No. 456, ALTOS entre E y F. Gran casa para matrimonios de moralidad, se alquilan dos espléndidas habitaciones juntas o separadas con comida o sin ella. 1 persona, $30; 2, $45. Teléfono y agua caliente.

PALACIO «CUETO»

Casa para familias. Amplias habitaciones con todo servicio. agua fría y caliente, elevador, cerca principales oficinas públicas y centro zona comercial, Inquisidor número 1, esquina a Muralla. Telf. M_2674

«SANTA RITA»: HABITACIONES amplias, con lavabo, agua fría y caliente en los baños, buen comedor. Admitimos abonados; precios módicos. Pruebe y convánzase. O-Reilly 52; entrada por Habana. Hay elevador.

Prado 104

Apartamentos y habitaciones con baño privado, casa de estricta moralidad, matrimonio desde $55.00, con comidas mensuales. Todo nuevo, acabada de reedificar.

CASA DE HUESPEDES, GALIANO 455, (antes 103), entre San José y Barcelona. Habitaciones, lavabo, agua caliente excelente comida. Precios moderados. Moral absoluta. M-7380.

CASA DE HUESPEDES «LA ISLA» Monte 53, por Factoría. Exclusivamente para personas de moralidad. Habitaciones con balcón y baño moderno. Precios reducidos. Comida a la carta. Teléfono A-9210

CASA DE HUESPEDES «LA MATANcera». Reina número 83. Teléfono: A-0238. Se alquilan amplias habitaciones con vista a la calle con o sin baño, agua fría y caliente; a precios muy reducidos. Comida española y criolla

81 CASAS DE COMIDAS

CASA PARTICULAR REPARTE COmida variada a reducido número de familias. Artículos primera. Aceite Balcells, manteca chicharrón. Domingo: pollo. 1 persona 40 cts, dos 60 teléfono A-7146

CONSULADO 156, ALTOS «CIFESA», casa particular desea familia formal para comida: tamal, croquetas, pollo, marisco, panas rellenas. Hora fija, esmerada limpieza. Telf. A_7764.

82 APARTAMENTOS

SE ALQUILA UN APARTAMENTO independiente, muy fresco y ventilado, con todo su servicio y agua en abundancia, en la azotea. Acosta No. 31, esquina Habana. Precio de situación.

ALQUILO APARTAMENTO SAN RAfael 55, bajos entre Manrique y Campanario, con sala, saleta, habitación, baño, cocina y patio. Precio $25.

ALQUILERES

82 APARTAMENTOS

APARTAMENTO SAN JOSE No. 178 entre Infanta y San Francisco, dos habitaciones, baño y cocina. Informes en la misma. Telf. U-2582

NEPTUNO 214, ESQUINA A AMIStad, se alquila apartamento que hace esquina, con dos amplias habitaciones, cuatro balcones a la calle. Agua abundante. Punto céntrico. Precio: $25.00.

VEDADO: EN LUJOSA RESIDENCIA privada, un apartamento para persona de buen gusto, de dos o tres habitaciones a la brisa, baño privado, con o sin muebles, todo servicio de primera. Excelente comida: F_5196.

AVISO

Casa de absoluta moralidad, apartamentos y habitaciones desde diez pesos en adelante. Agua caliente, teléfono. Consulado 254, altos, entre Virtudes y Animas.

SE ALQUILA UN APARTAMENTO, dos habitaciones, sala y comedor, en 26 pesos, Monserrate 205, frente a la Plaza.

ALQUILO APARTAMENTO: SAN RAfael 55, bajos, entre Manrique y Campanario, con sala, saleta, habitación, baño cocina y patio.

ALQUILO APARTAMENTO EN CASA particular. Franco 4, entre Carlos III y Estrella, a matrimonio sin niños u hombre solo.

EDIFICIO «AGUIAR», INDUSTRIA 166. Amplios y modernos apartamentos 2 habitaciones y baño completo, sor todas horas. Sólo personas absoluz, teléfono, agua caliente y ascenluta moralidad.

APARTAMENTO MODERNO, VEDAdo. Gran sala, cuarto espléndido, dinete, cocina blanca, baño moderno completo, portal, servicio de encargado, teléfono, garage. Calle 8 esquina a Zapata. Fernández. F-5724.

FRENTE AL PARQUE MENDOZA: San Mariano 456, entre D-Strampes y Juan Delgado, residencia moderna, amplia y fresca: jardín, portal, hall central, cuatro habitaciones con magníficos closets, dos baños intercalados, comedor, pantry, cocina, cuarto y servicio criados, garage para dos máquinas, patio y lavadero. Informan: Durege 326, esquina San Bernardino: F_5984.

«EDIFICIO ARCOS». SE ALQUILAN apartamentos frescos y cómodos. Informa el conserje del mismo. F entre 19 y 21. Vedado.

VILLEGAS 23 Y 25, APARTAMENtos para familias, $26 y $28, con sala, dormitorio, baño y cocina. Informes en la misma y bufete de Arellano. M-3936

SE ALQUILAN DOS APARTAMENtos para familias. 3er. piso Amargura 80. Informes Amargura 76 bajos. M_1363.

EDIFICIO M Y 21, VEDADO APARtamento de lujo, planta alta, terraza, sala, comedor, tres cuartos, baño, pantry y cocina, $55.00. Informes en la misma y Bufete de Arellano. M-3936

NEPTUNO Y SAN NICOLAS Nro. 66 acabado de fabricar apartamento tercer piso esquina sala comedor dos cuartos, baño intercalado, hall, closet, cocina servicio de criados. Informes en el primer piso.

EDIFICIO "SOLIS"

29 y D, (Vedado). apartamentos modernos 2 3 habitaciones. Informes: Departamento 34. Oficina F-3064.

INQUISIDOR 42, ENTRE LUZ Y Acosta. Alquilo apartamento con dos amplias habitaciones, balcón a la calle, lavabo, agua abundante a todas horas, muy barato: 8 a. m. a 6 p. m.

AVISO

Casa nueva de apartamentos, con mucha agua, muy frescos y muy baratos, en Soledad número 360, entre San Miguel y Neptuno.

PLAYA DE COJIMAR

Lujosos apartamentos y habitaciones amuebladas frente al mar con asistencia o sin ella. Precios módicos Excelente comida. Malecón Nro. 20, esquina a Moreil. M-9921. Extensión 34. Sr. Angulo.

83 DEPARTAMENTOS

ALQUILO DEPARTAMENTO AZOtea de dos habitaciones, cocina, servicios, agua abundante, independiente casa particular a personas decentes. San Juan de Dios 6, altos, entre Compostela y Habana.

EDIFICIO «YARA»

Industria 261 263, 265. Alquilo un hermoso departamento que acaba de desocuparse. Informa Molina: M_9659.

SE ALQUILA UNA BUENA SALA amueblada o sin muebles, independiente, su precio es muy barato. Aguacate Nro. 15, bajos.

SE ALQUILA UN DEPARTAMENTO de tres piezas, con balcón, baño al fondo. Tacón 8, entre O-Reilly y Empedrado.

DEPARTAMENTO INDEPENDIENte, con servicios, patio, traspatio y luz. Se alquila: $7.00, únicamente a matrimonio solo. Se exigen referencias. Lawton 47, entre San Mariano y Santa Catalina.

ALQUILO UN DEPARTAMENTO, propio para profesional u oficina, en bajos, independiente. Crespo 70, moderno.

SE ALQUILA UNA AMPLIA SALA con su saleta en bajos con vista a la calle. Propio para modista, sombrerera, etc. precio: $22.00 San Nicolás Nro. 356 entre San Rafael y San Miguel. Informan la misma.

ALQUILO DEPARTAMENTOS MOdernos, edificio ocho pisos y sótano, con garage. Elevador a todas horas. No hay ruidos, polvo ni mosquitos, dado su altura. 6 esquina a 11, Vedado, Lens Court.

MONTE 5. ALQUILO DEPARTAMENto vista calle, dos posesiones, baño privado. Habitaciones vista calle e interiores con lavabo, agua fría y caliente, casa de moralidad, con o sin comida. En la misma informan. Teléfono A5-0401

84 HABITACIONES

SE ALQUILAN EN CASA DE ORden, frescas habitaciones, con o sin muebles, a hombres solos, O_Reilly 5.

ALQUILO AMPLIA Y FRESCA HAbitación, lavabo dentro, hay teléfono, con todo servicio; referencias mutuas. Campanario No. 162, altos.

ALQUILERES

HABITACIONES

**CAS

ALQUILERES

HABITACIONES 84

SE ALQUILA EN COMPOSTELA número 75, entre Teniente Rey y Amargura, espaciosos y frescos aparamentos y habitaciones acabados de pintar. Llaves e informes en la misma. Propietario: Francisco Torres, Edificio Pedroso. Aguiar Nro. 65.

EN CERRADA DEL PASEO NUMERO 28, altos, entre Salud y Zanja, dos habitaciones contiguas, juntas o separadas, estricta moralidad, baño intercalado. Siempre agua abundante.

SE ALQUILAN DOS HABITACIONES juntas o separadas con toda asistencia y buena comida, San Miguel 130 B, altos. Telf. U-5707. Módicos precios.

LUZ Nro. 24, ENTRE COMPOSTELA y Habana alquilo habitaciones frescas, amplias, cómodas; con balcón e interiores, lavabos de agua corriente. Inquilinos de absoluta moralidad. Precios de situación.

SE ALQUILA EN CASA PARTICUlar dos grandes y ventiladas habitaciones juntas o separadas con agua fría y caliente a todas horas. Se piden referencias. Amistad 204 esquina a Neptuno, segundo piso.

CASA PARTICULAR DE MORALIdad, alquila dos habitaciones, juntas o separadas. Escobar 107, altos, entre Animas y Lagunas.

CERCA DE LA METROPOLITANA Y Bacarcí, se alquila una habitación en casa de familia decente a hombre solo que de buenas referencias. Informes: llamar al M-3010

ALQUILO HABITACION ALTA MUY fresca y amplia con baño completo a hombres solos o matrimonio sin niños, personas de toda moralidad. Milagros 307 entre Zayas y Cortina, Santos Suárez.

CUARTOS CON BAÑO ANEXO, LUZ, balcón a la calle y sala, se alquilan a personas solas o matrimonio, en Monte 485, casi esquina a Tejas, edificio moderno. Informan en os bajos.

BUEN NEGOCIO SE CEDE TODO O parte de una sala en la parte más comercial de la Habana, también cocina y comedor. San Miguel 78, bajos.

SE ALQUILAN 3 HABITACIONES en San Lázaro 305 letra B 2 piso entre Aramburu y Hospital, precios módicos.

SE ALQUILA EDIFICIO COMPOSTELA 106

Entre Sol y Luz. Habitaciones en planta baja que están terminadas de construir. Cada una con baño privado en colores, pisos de granito, pintadas de aceite, con muebles de caoba modernos, de lujo, sin estrenar. También alquilamos, si usted trae sus propios muebles. Informes: Teléfonos A-7350 y F-7556 y en la misma casa.

ALQUILO HABITACION GRANDE, fresca, no falta agua, casa de buen aspecto 10 de Octubre 554 altos y Madrid, Jesús del Monte. I-3552

EDIFICIO «CUBA», SEIS PISOS. Empedrado número 42, se alquilan amplias y ventiladas habitaciones, muy baratas, elevador, lavabos, luz toda la noche. Orden y moralidad. Telf. M-5113

NAVES Y LOCALES

ALQUILO ESPLENDIDO LOCAL PAra almacén, Cuba 118 entre Luz y Acosta; mide 580 metros, se da en proporción. Llave al lado a todas horas. Informan A-8763

PARA COMERCIO, PEQUEÑO LOCAL en lo mejor de Jesús del Monte frente al cine Tosca, se alquila. Informan en el mismo: Diez de Octubre número 1006.

HERMOSA NAVE, PROPIA PARA INdustria o comercio, en la calle Cuba número 22, frente al Anfiteatro. Informes: Telf. F-5817.

SE ALQUILA HERMOSO LOCAL propio para comercio, en Compostela 55. Informan en la misma.

SE ALQUILA LOCAL PROPIO PAra industria o depósito, 420 metros, Arbol Seco número 5, entre Estrella y Maloja, cuadra y media de Carlos III, una sola planta, sin nada en los altos. Informan de 8 a 12. Obrapía número 31. Telf. M-8560. Llave en la bodega, esquina Maloja.

LOCAL ALQUILO MONTE 301 ENtre Rastro y Belascoain propio para cualquier giro. Informan Pico, Casa Polvorín, Ferretería.

SE ALQUILA HERMOSO LOCAL muy barato, en Sol Nro. 13, entre San Pedro y Oficios. Informan: Mubilia 98, departamento 107 Edificio «Prieto».

SE ALQUILA EDIFICIO COMPOSTELA 106

entre Sol y Luz Local de mucho frente, propio para cualquier negocio. Tiene puertas de cristales, pisos de granito, pintados con esmero. Informes: Teléfonos F-7556 y A-7350 y en la misma casa.

LOCAL MODERNO PARA CAFE, cantina, bodega, etc. en edificio apartamentos. Gran barriada junto Hospital Mercedes. Cremería Ward, etc. Vista K esquina 21 Vedado. Informes Encargado.

LOCAL ACABADO DE TERMINA, de acuerdo con sanidad para carnicería, al lado de una bodega, mucho barrio; alquilo módico alquiler. F. Martín. Empedrado 12. A-7958

GRAN LOCAL PARA ALMACEN O cualquier otro uso, en la parte más céntrica de la ciudad. Obrapía 16 esquina Mercaderes, entrada por Obrapía y Mercaderes. Mide 1,200 metros cuadrados. Se alquila todo o parte. Informes: Obrapía 16-A a todas horas. Telf. M-3702.

SE ALQUILA PLANTA BAJA PARA establecimiento o almacén. Amargura 61. Informes Amargura 76. M-1363.

SE ARRIENDA UN AMPLIO LOcal en la planta baja del Palacio del Centro Gallego, con entrada por calle de José de San Martín, propio para oficina. Informes en la Secretaría de dicha Sociedad, de 8 a 12 m. y de 2 a 5, todos los días hábiles.

GANGAS

Locales grandes y pequeños, a precios regalados, se alquilan en Infanta número 953. En la misma, un patio con piso de cemento, de 1,200 metros cuadrados de superficie, parte del cual se encuentra techado. Más informes: Unión Urbana, S. A. Telf. U-2934.

87 HABANA

ALQUILO: CONCORDIA 206

Segundo piso, entre Manrique y Campanario. Casa de construcción moderna, de recibidor, sala, tres habitaciones, baño intercalado, comedor, cocina y servicio de criados. Informes en los bajos.

ALQUILO MODERNOS ALTOS, SAN Francisco 49, moderno 519, entre Oquendo y San José; sala, saleta, dos cuartos, baño moderno, agua por motor.

SE ALQUILA NEPTUNO No. 616; piso, entre Gervasio y Escobar, hermoso apartamento con balcón a la calle agua caliente y cocina. Casa de calidad.

ALQUILERES

87 HABANA

SE ALQUILAN LOS ALTOS DE SAN Carlos, letra B, detrás de Sanidad, entre Estrella y Maloja, recién construídos; sala, comedor, baño, 3 cuartos y cocina; $34. Verse de 10 a 12 y de 4 a 6. Informes: U-2417.

ALQUILO UNA CASA ACABADA DE abrir. Altos San Nicolás, 310, entre Neptuno y San Miguel: Sala, departamento, habitación con lavabos, para profesional o familia. Moralidad.

ALQUILO: NEPTUNO ESQ. A CAMpanario. Altos: sala, comedor, tres cuartos grandes, baño completo, cocina y servicio criados Informes Teléfono F-4239.

ESCOBAR 34. CONSULTORIO MEdico. Alquílase una espléndida sala y una gran habitación, amueblada. Luz y teléfono. Informan por U-5712. Precio irrisorio.

ALQUILO ALTOS MODERNOS CAMpanario 62, pegado a San Lázaro; brisa, sala, 2 saletas, 3 cuartos, baño. 55 pesos.

SE ALQUILAN LOS BAJOS DE SAN Miguel 532, entre Gervasio y Escobar, compuestos de sala, saleta, cuatro cuartos, baño intercalado y demás comodidades. Verla, de 2 a 7. Telf. F-2470.

LAGUNAS 94, CASI ESQUINA A BElascoaín Alquilo frescos altos recién pintados, sala, recibidor, 3 cuartos, baño intercalado comedor cocina servicios. Llave informes en los mismos de 1 a 5. U-2139

SE ALQUILA EL PRIMER PISO DE la casa Concordia 9 esquina a Aguila, compuesto de sala, comedor, tres cuartos, baño y servicios de criados. La llave en la bodega de la esquina. Informa Sr. Cámara. Telf. M-6276

SE ALQUILA GLORIA 243, ESQUIna a Rastro, un piso compuesto de sala, comedor, 2 habitaciones, baño y cocina. Informan el encargado.

ALQUILO CASITA MODERNA SALA y cuarto cocina baño moderno agua caliente todo muy amplio. Vapor 30 baos por Hornos informes M-4387

LOMA DE LA UNIVERSIDAD MAzón Nro. 4 segundo piso, 3 cuartos sala, comedor, baño intercalado y servicios, altos muy frescos. Teléfonos A-7164 y M-7664

VIRTUDES Y GERVASIO EDIFICIO Menéndez, alquilo primer piso esquina brisa 3 habitaciones, sala, saleta, comedor, baño intercalado, servicios criados, para inquilinos de gusto. Informan Bodega.

SE ALQUILA PISO ALTO

Moderno edificio, Concordia número 33 (351 moderno), esquina a San Nicolás, compuesto de sala, recibidor, 3 habitaciones, salón de comer, baño intercalado, cocina y cuarto para criados, con sus servicios sanitarios. Hay elevador y tubo para la basura. Puede verse a todas horas. Informes: Fernando Rodríguez, Obispo y Compostela: M-1804.

ALQUILASE: SAN RAFAEL 100, bajos, entre Escobar y Gervasio: sala y gabinete, propio profesional o comercio, con derecho teléfono.

ALQUILO $34 ALTOS BELASCOAIN 255, sala, comedor, 3 cuartos, Cerca Secretaría Justicia. Llaves bajos.

ALQUILO: SAN MIGUEL Y MAZON hermosa planta baja cuatro cuartos dos cuartos baño, sala, comedor, cocina, pantry, cuarto y servicios criados, garage. Llave misma. Informan M-7703 y A-8520

ALQUILO CASA: 3 CUARTOS, SALA, comedor, terraza, cocina gas, patio, azotea y bajos nave de 12 y medio por 40 fondo. Salud 611 y 613, moderno, entre Oquendo y Soledad. Llave: altos.

MALECON 338, ENTRE GERVASIO y Belascoaín. Alquilo magnífico y fresco piso alto: terarza, sala, comedor, 4 grandes cuartos, baño completo, cocina, criados, etc. Exígense referencias. Llave la misma.

ACABADAS DE CONSTRUIR: SE alquilan las tres plantas de San Lázaro 503, esquina a Perseverancia: tres habitaciones y servicio moderno. Precio módico. Informes en la misma.

ALQUILO ALTOS: MONTE 185, CON sala, saleta, cuatro cuartos, baño intercalado, comedor, cuarto y servicio criados. Informan: Monte y San Nicolás, sastrería «El Pueblo». Telf. M-7191.

SE ALQUILAN DOS DEPARTAMENtos, segundo y tercer pisos, en Neptuno esquina a San Nicolás, altos «Trianón»: sala, comedor, hall, dos cuartos, baño de colores, closet, cocina y servicios de criados. Agua abundante. Informes: primer piso.

SE ALQUILAN: CARLOS III NUMEro 239, frente Emergencias, primero y segundo pisos, compuestos 4 cuartos, sala, comedor, baño intercalado, baño criados, cocina gas. Agua fría y caliente abundante: U-6665.

PROPIO DOS MATRIMONIOS, ALtos acabados construir, fresquísimos, amplios, dos baños colores, cinco dormitorios, sala, 4 closets grandes, comedor, servicios criados, a la brisa. San Miguel 426, entre Campanario y Lealtad.

MERCED 2, BAJOS, ENTRE OFICIOS y San Ignacio: sala, comedor, 3 cuartos, baño, cocina y patio. La llave al lado. $30 pesos. Informes: M-2593, de 12 a 2.

ALQUILO HERMOSO PISO BAJO, acabado de fabricar, Hospital 200, entre Jovellar y Vapor: sala, recibidor, 3 cuartos, baño, comedor, cocina, cuarto y servicio criados. Renta: 45 pesos. Llave la misma. Informan: Pedroso 8. Telf. M-8799.

REINA 111, TERCERO. SE ALQUILA sala, recibidor, tres habitaciones, baño intercalado, cuarto y servicio de criados: $50.00. Informes: mueblería «Colonial»: A-9921 y M-2024.

SE ALQUILA PROXIMO A REINA, el moderno pisito alto de San Nicolás 755: sala, habitación, comedor, baño completo y cocina de gas. La llave en la misma.

ALQUILO CASA $25 CON SALA SAleta, comedor tres cuartos, patio, traspatio servicio cocina. Alambique 9 entre Esperanza y Misión.

SE ALQUILA LA CASA NEPTUNO 235, altos de la carnicería. Puede verse de 10 a 12 a.m. Informan en Prado 555, Fotografía.

EN $25.00 SE ALQUILA LA FRESCA y ventilada casa calle Agustín Alvarez número 9, entre Marqués González y Oquendo, a dos cuadras de Belascoaín, con abundante agua acabada de pintar, compuesta de sala, saleta corrida, tres habitaciones, cocina, patio y servicios. Llaves en el número 10. Informes: Francisco Torres, Edificio Pedroso. Aguiar número 65. Teléfono A-7830

VIRTUDES 123, BAJOS, SE ALQUIlan con sala, saleta, tres cuartos, baño, comedor, cocina y patio. Llave en los mismos de 2 a 5. Informes en Lamparilla 9

BAJOS MODERNOS EN CAMPANArio 61, unto a Neptuno con tres cuartos pequeños y lujoso baño alquilo en cuarenta pesos.

NEPTUNO 255, IZQUIERDA, ALTOS entre Espada y Hospital sala, saleta, comedor siete habitaciones, cocina, tres servicios. La llave al lado, la encargada. Informes: San Rafael 138, Teolf. U-5744

SE ALQUILAN LOS ALTOS VIRTUdes 84 entre Manrique y Campanario sala, recibidor cuatro cuartos, comedor, servicios criados y cocina. Informan: de 3 a 6. Verla, de 10 y media a 12 y media.

JOVELLAR NUMERO 47, SE ALquila el primero y segundo pisos, altos, con sala, recibidor, comedor al fondo, tres habitaciones grandes, cuarto de baño completo y cuarto y servicio de criados. Para verla e informes: preguntar Telf. M-1750.

SE ALQUILA EL SEGUNDO PISO, de la casa Manrique y San José, con el número 37, por San José. Se compone de sala, comedor, dos habitaciones, cocina, baño intercalado completo y servicio de criados. Alquiler: $30.00. La llave en el primer piso.

ALQUILO: FRANCO 7, BAJOS, ENtre Carlos III y Estrella sala, recibidor, comedor, tres habitaciones, baño intercalado y servicio criados. Informan: M-1420.

ALQUILERES

87 HABANA

SE ALQUILA PROPIO PARA UN Consultorio médico, una antesala, sala y cuarto con lavabo de agua corriente y 2 toma corriente. Puede verse de 2 a 6 p.m. Lealtad esquina a Animas Nro. 152. Telf. M-9348

ALQUILO MODERNO PISO ALTO, en Aramburo entre San Lázaro y Animas: sala, comedor, tres habitaciones, baño y cocina. Llaves: encargado casa vecindad, por Aramburo.

ALQUILO LUJOSO PISO ALTO, EMpedrado 49: sala, comedor, dos habitaciones, baño, cocina, servicio criados, incinerador basuras, ascensor. Informa el encargado.

SE ALQUILA: ANIMAS 177, ALTOS, entre Oquendo y Soledad: sala, comedor, cuatro habitaciones, baño intercalado completo y cocina. Informes: Ramón G. Fernández: U-1157.

ALQUILO EN $25.00, HERMOSA CAsa nueva, baño intercalado, da dos calles. Gloria 101, esquina Florida. Informes en la misma.

$23.00 Y $34.00, MONTE 267

Corrales 196, entre Carmen y Rastro, pisos nuevos: sala, tres habitaciones, baño intercalado, comedor, cocina y calentador gas, servicios criados. Informes y llaves: Monte 319. Telf. A-6045.

SAN LAZARO 136, ALTOS, ENTRE Blanco y Aguila, casa de sala, saleta, cuatro cuartos, baño, cocina. Llave en los bajos. Informes: F-5438.

SE ALQUILAN LOS AMPLIOS ALtos de la casa Sitios 10, casi esquina a Angeles: sala, saleta, cinco habitaciones y baño. La llave, bajos. Informes: Oquendo 112.

ALQUILO: VEA Y OFREZCA POR los altos de Salud número 98, esquina a Belascoaín, compuesto de 5 habitaciones con frente a Salud y todos con sus lavabos y calefacción, dos baños completos, comedor y recibidor y cuarto para criados. Informan: ferretería «La Inglesa». Telf. A-9877.

PISO ALTO, INDEPENDIENTE: 24 pesos, Esperanza 91, entre Figuras y Carmen: sala, comedor, dos cuartos, baño, cocina, escalera mármol. Próximo tranvías, ómnibus. Llave, carbonería: FO-1217.

ALQUILO MAGNIFICOS ALTOS EN Lagunas Nro. 23 pegado a Manrique $45.00. La llave en los bajos. Informa J. Ortiz. U-3979

CASA DE GRAN LUJO PARA PERSONAS DE GUSTO

En $32.00 se alquila la fresca y ventilada casa, calle Agustín Alvarez número 5, entre Marqués González y Oquendo, a dos cuadras de la Secretaría de Justicia y de la Calzada de Belascoaín, con abundante agua, sala, saleta corrida, tres habitaciones, baño intercalado en colores, lujosamente decorado, cocina preparada para gas y carbón, calentador, lavaderos y servicio de criados. Toma corriente para radio, refrigerador, teléfono etc. Llaves en el número 19. Informes: Francisco Torres, Aguiar núm. 65. Telf. A-7830

EN $34.00 SE ALQUILAN LOS MOdernos y frescos altos, San José Nro. 124 E, entre Lucena y Marqués González, acabados de pintar; sala, recibidor, tres habitaciones, saleta corrida, baño completo, cocina de gas, calentador, cuarto y servicio criados; tiene siempre abundante agua, por tener bomba y motor para impulsarla. Llaves en el puesto de frutas, esquina a Marqués González. Informes: Francisco Torres. Aguiar No 65. Telf. A-7830

EN $15.00 SE ALQUILA LA ACCEsoria de Marqués González letra A, entre San José y San Rafael. Compuesta de un salón, baño completo, calentador y cocina. Llave en el puesto de frutas de San José y Marqués González. Informes: Francisco Torres, Aguiar 65. Telf. M-7830

MERCED 105, PEGADO A EGIDO Y Estación Terminal, es alquila pisito alto, sala, recibidor, dos habitaciones, baño completo, etc. Llaves en la misma. Informan F-2791

ALQUILO BAJOS, ESPADA 509, MOderno, entre Valle y San José: sala, comedor, tres habitaciones, baño y cocina. Informes: M-1420.

SE ALQUILA PRIMER PISO VIRTUdes Nro. 14: casa moderna, sala, saleta, 4 habitaciones, baño intercalado, comedor, pantry, y cocina. Servicio criado independiente. Precio: $65.00. Informan en la misma, 2o piso.

ALQUILO: ALTOS REFUGIO ENtre Prado y Consulado, sala, comedor, 4 habitaciones, baño lujoso, pantry, cocina; habitación y servicio criada. Informan misma de 9 a.m. a 1 p.m.

ALQUILO SAN LAZARO Nro. 116, (nuevo) entre Crespo e Industria; sala, cinco habitaciones, recibidor comedor al fondo, baño moderno. Informes Neptuno 62. M-6144

SE ALQUILA LA ESPACIOSA CASA calle de Marqueque Nro. 82 esquina a San Rafael, más propia para comercio.

ALQUILAMOS AGUILA 172, BAJOS, entre Trocadero y Animas sala, comedor, 4 habitaciones, baño, cocina y patio. Informes bufete Fernández y Cuadraco. O'Reilly 26 altos. Teléfono M-2602

CASITA PARA HOMBRE SOLO O matrimonio, Escobar 7, altos entre San Lázaro y Lagunas, con sala, habitación baño y servicios. Para verla de 2 a 5

ALQUILO: VILLEGAS 39, ALTOS, sala, saleta, 3 habitaciones, baño y demás servicios. Acabada de pintar. Informes: F-5368.

$34.00

Antón Recio 18, altos, pegado a Monte: sala, tres cuartos, baño intercalado, comedor al fondo, servicios criados. Llaves: apartamento D., fresco, mucha agua. Edificio nueva construcción.

FINLAY 139 ESQUINA ARAMBURO, bajos, sala, comedor, dos cuartos, baño intercalado. Telf. U-2381.

AGUIAR 43, APARTAMENTOS

con 3 habitaciones, sala, comedor, recibidor, baño, cocina, servicio criados. Llaves y encargado, en la misma. Hay elevador, a media cuadra parque San Juan de Dios. Informes: I-6939.

O-REILLY 40 ESQUINA A AGUIAR

Se alquilan pisos independientes para oficinas a $70.00. Informan en el elevador.

SE ALQUILA EL 1ER. PISO DE SAN Lázaro 388.1/2 amplios y acabados de fabricar, con todas las comodidades. Informes en la misma de 8 a.m. a 12 y de 1 a 6 p.m.

EN LA LOMA DEL ANGEL SE ALquila Compostela Nro. 6, sala, cuatro habitaciones, baño intercalado y de criados, comedor. Informan Monte 163 entre Cienfuegos y Somerulos.

ALQUILO MANRIQUE ESQUINA EStrella 1er. piso sala, comedor dos cuartos baño intercalado cocina gas muy fresca, precio: $30.00 Llaves 2o piso informan Monte 183 teléfono: A-8715

INQUISIDOR NUMERO 28. SE AL

quilan los altos, compuestos de sala, comedor, recibidor, cuatro habitaciones, baño intercalado, cocina gas, cuarto y servicio de criados. Informan: Inquisidor 28. Teléfono: A-6483.

POR EMBARCAR SE ALQUILA amueblado un precioso primer piso muy fresco y moderno en Infanta 204 entre Jovellar y San Lázaro, primero izquierda. Véase en horas prudentes de familia. U-5209. Precio: $80. Es amplio.

INDUSTRIA NUMERO 26. SE AL

quilan los altos, compuestos de sala, comedor, recibidor, 3 habitaciones, baño intercalado, cocina gas, cuarto y servicios de criados. Informes en la misma. Telf. A-6483.

ALQUILERES

87 HABANA

SAN MIGUEL NUMERO 107, MO

derno. Se alquilan los altos compuestos de sala, comedor, 3 habitaciones, baño intercalado, cocina de gas, cuarto y servicios de criados. Informes: Inquisidor número 28. Telf. A-6483.

AGUILA 117, ENTRE TROCADERO Y Colón, segundo piso, hermosa y moderna casa: sala, recibidor, hall, cinco habitaciones y cuarto de criados, baño intercalado, comedor al fondo. Renta moderada. Informes y llaves en los bajos.

OBISPO 105. SE ALQUILA PARA profesional, notaría o comisionista, el primer piso con balcón, 2 grandes salones y 3 habitaciones 2 servicios. Precio: 60 pesos. Informes: Villegas 51.

$30.00

Alquilo casa: sala, 3 cuartos, baño, comedor y cocina, Misión 45, altos. Informan en los bajos.

VIRTUDES 143, EDIFICIO MODERno, entre Escobar y Gervasio. Se alquila planta baja, muy amplia y fresca. Puede verse de 11 a 2 p.m. Informan en la misma. Telf. U-1398.

SE ALQUILAN LOS MODERNOS altos de Lealtad y Concepción de la Valla. Sala, recibidor, comedor, 3 grandes cuartos, baño intercalado y cocina. Teléfono X-1104.

SE ALQUILA A UNA CUADRA DE Galiano y Trocadero, Blanco 122, bajos, una sala grande y clara propia para gabinete, representaciones, oficina o comercio y una habitación interior.

VIRTUDES Y GERVASIO, PRIMER piso de esquina, edificio Menéndez, sala, saleta, comedor al fondo, tres habitaciones con balcón a la calle, baño intercalado, servicios de criados, acera de la brisa, cocina de gas; muy frescos. Véalos si tiene gusto. Informan bodega.

BAJOS A $28, $23 Y $14.

Alquilo modernos a 10 minutos Parque Central con sala, comedor, 4 y 3 cuartos y con sala y cuarto calle Justicia esquina Arango una cuadra tranvías Calzada Concha. Informan: bodega.

SE ALQUILAN LOS ALTOS DE San José número 73, compuestos de sala, antesala, comedor y tres habitaciones grandes, baño y cocina. Puede verse. La llave está en los bajos, de 12 a.m. a 4 p.m. Para informes: Coronel Tavel: U-1710.

ALQUILO MODERNO PRIMER PISO San Lázaro 256 entre Blanco y Galiano, recibidor, sala, tres cuartos, baño intercalado, comedor, cuarto y servicio criados. Llave la misma.

SE ALQUILAN 2 CASAS CADA UNA con 3 habitaciones, cuarto criados, sala, saleta, comedor, cocina, cuarto baño intercalado, en Bernaza 37 C Llaves imprenta bajos. Informes teléfono A-7311

SE ALQUILAN: AVENIDA MENOcal 1105 y 1155, dos casas altos, cuatro y tres cuartos, respectivamente, sala, comedor, baño intercalado, cuarto y servicio de criados. Informes: Telf. I-5021

SE ALQUILAN UNOS ALTOS MAGníficos J. Peregrino Nro. 26 esquina a Marqués González, Angeles 53 y 55, teléfono M-2104.

ALQUILO CASA MODERNA SANTA Rosa 2 entre Castillo y Flores, sala, comedor, 2 cuartos, baño y cocina. Informes Estévez 20.

ALQUILO MANRIQUE ESQUINA EStrella 1er. piso, sala, comedor, dos cuartos, baño intercalado, cocina gas muy fresca, precio: $30.00. Llaves 2o piso. Informan Monte 173, teléfono A-8714

SE ALQUILA AGUIAR NRO. 66 BAjos sala, dos cuartos, comedor, baño y patio. Informan en la Compañía de Seguros El Iris. M-1394

HABANA 3, ALTOS, $34.00: SALA, comedor, dos cuartos, baño recién construída: llave en los bajos. Informes Bufete de Arellano. M-3936.

ALQUILO ALTOS MODERNOS CAdiz 51 entre Infanta y Zequeira, sala, comedor, tres cuartos, muy fresca. Precio: $25. Llave en el bajo.

$28.00 MAZON 31, LETRA E, SEgundo piso alto, sala, comedor, tres cuartos, baño, cocina y servicios. Informes Bufete de Arellano, M-3936

38 VEDADO

EN LO MAS CENTRICO DE ESTA barriada, 21 esquina a K, juntos o separados, los bajos y altos de esta casa acabados de pintar y ponerles baños absolutamente nuevos y modernos, intercalados. Los altos con cinco cuartos, dos terrazas, vestíbulo, sala, recibidor, comedor, seis closets, pantry, cocina y cuarto y servicios de criados. Y los bajos con gran portal corrido a ambos lados, hermoso jardín, sala, comedor, cinco cuartos, dos closets, cocina, cuarto y servicios de criados.

EDIFICIO «RIVERSIDE». PISOS INdependientes, muy frescos, vista río y mar; sala, dos, tres cuartos, baño intercalado, comedor fondo, garage. 15, 18 y 25 pesos. 17 esquina a 26, Vedado.

SE ALQUILA LOS HERMOSOS Y frescos altos acabados de fabricar en San Lázaro 1012 entre Hospital y Espada, con todas las comodidades. Informes en los mismos de 8 a 12 y de 1 a 6.

L Nro. 102 ESQUINA A ONCE, VEDAdo bajos, 3 cuartos, sala, comedor, portal cocina carbón; baño moderno jardín, agua caliente y fría, $30.00. Informes: F-2124 y M-2863. Llaves en L-Nro. 106

ONCE Nro. 155 ENTRE L Y K, VEdado, portal, 4 cuartos, 2 baños, cocina gas, sala comedor, cuarto chofer y criado; altos y bajos acabados pintar $65.00. Informes: F-2124 y M-2863. Llaves al doblar L Nro. 106

13 Nro. 154 ENTRE L Y K, VEDAdo, frente al parque, 4 cuartos, sala, comedor cocina carbón baño moderno intercalado, cuarto y servicio de criados. Llaves al doblar L-106 $85.00. Informes F-2124 y M-2863.

SE ALQUILAN EN $50 LOS ALTOS de 18 Nro. 108 entre 11 y 13 con terraza, sala, tres cuartos, baño intercalado, comedor, cocina de gas, cuarto y servicios para criados. Informan M-18444

ALQUILO CHALET EN EL VEDA

do, calle F., entre A. y Línea: cinco habitaciones, baño, sala, comedor, vestíbulo, portal, cocina, pantry, cuarto criados, baños criados y garage. Informan: Telf. A-7730.

SE ALQUILA PROXIMO A DES

ocuparse, hermoso chalet, calle Dos número 507, entre 21 y 23, de dos plantas. Bajos: portal, recibidor, living room, sala, comedor, pantry, cocina, despensa, tres cuartos de criados, servicios de criados y garage para tres máquinas. Altos: seis hermosos cuartos, dos baños de lujo, hall y terraza. Verla: de 9 a 12, exclusivamente. Informes: M-8568, por las mañanas.

VEDADO. SE ALQUILA CASA TRES habitaciones y demás comodidades, Calle 27 Nro. 962 entre 6 y 8

19 ENTRE 16 Y 18 PRECIOSO APARtamento nuevo, sala, comedor, dos cuartos grandes con closets, baño de lujo cocina, cuarto servicio criadas. Informan la misma FO-3219

VEDADO: CALLE 27 NUMERO 703, entre A. y B. Se alquila bonito piso alto, moderno, muy cómodo y ventilado. Llave e informes en el número 705, bajos.

VEDADO: 25 NUMERO 658, EN

tre E. y F., se alquilan frescos y espaciosos bajos, 4 habitaciones servicios completos. Informan allí.

ALQUILERES

88 VEDADO

EN EL EDIFICIO DE APARTAMENtos de J. esquina Nueve, se alquilan altos, con 4 cuartos, terraza, sala, comedor, lujoso baño y demás comodidades. Hay garage en el mismo edificio. Informes: F-5368.

BAJOS DE ESQUINA MODERNOS. Sala, seis cuartos, comedor, pantry, cocina, cuartos criados y garage. $85. Baños esquina a Tercera. Vedado. Teléfono F-5230

EDIFICIO RIVERSIDE. PISOS INdependientes, muy fresco, vista río y mar. Sala, dos tres cuartos, baño intercalado, comedor fondo, garage. 15, 18 y 25 pesos. 17 esquina a 26, Vedado.

SE ALQUILA: EN 17 ENTRE 26 Y 28, altos sin estrenar. Constan de terraza, sala, recibidor, comedor, tres cuartos, baño intercalado, closets, cocina, cuarto y servicio de criados. Se puede ver a todas horas. Informes: FO-3854.

SE ALQUILAN LOS BAJOS DE 19 esquina F, con hermoso portal, 3 cuartos, 2 baños, sala, recibidor, comedor, garage, pantry y servicio completo para criados. Informan en los altos.

SE ALQUILA EL MODERNO Y VENtilado piso alto, calle H. número 555, entre 23 y 25, Vedado: sala, recibidor, comedor, 4 habitaciones, baño completo, closets, pantry, cocina, cuarto y servicios criados. Llaves: bajos.

SE ALQUILAN LOS VENTILADOS altos de B 708, entre 29 y 31 Vedado, compuestos de terraza, sala, saleta, galería, tres cuartos, baño intercalado comedor cocina gas lavadero cuarto desahogo cuarto y servicio criados, con o sin garage. Llave e informes en los bajos.

FRESCOS Y VENTILADOS ALTOS

Calzada 1157, entre 16 y 18: terraza, sala, hall, comedor al fondo, 4 habitaciones, baño, pantry, cocina, cuarto y servicio criados, garage: 70 pesos. Telf. F-6902.

SE ALQUILA UN ALTO CALLE I, No. 462, entre 21 y 23; sala, tres habitaciones, baño intercalado, comedor, cocina, toda pintada; acera brisa. Informes la misma. Teléf. F-6422.

LOMA UNIVERSIDAD SE ALQUIlan los frescos bajos de 2 Nro. 158 entre L y M, sala, comedor, cuatro cuartos y amplio sótano. Llave en los altos. Informan F-4469 y M-3236

ALQUILO VEDADO CALLE 4 Nro. 460 bajos modernos, jardín, portal, sala, recibidor, comedor 3 habitaciones, baño intercalado, cuarto y servicio criados. Informan y llaves la misma encargado.

LINEA 852 ESQUINA A 4, VEDADO, SE ALQUILA PISO ALTO fresquísimo 4 cuartos, sala, saleta, comedo dos baños, cocina etc.

69 CERRO - PALATINO

GANGA ALQUILO ESPACIOSOS ALtos esquina sala, recibidor, hall, 3 cuartos servicios intercalado completo, cocina gas y carbón, terraza y agua abundante 25 pesos. Saravia y Unión y Ahorro en la bodega informan.

CALZADA DE PALATINO Nro. 23, se alquila una casa con jardín, portal portal, sala, saleta, tres habitaciones, baño y cocina. Precio: 25 pesos. En el mismo edificio hay casitas por Armonía «Paasaje Rivon» a $8.00. Informa el encargado.

SE ALQUILA PIÑERA 160 CASI ESquina a la Calzada del Cerro, sala, comedor, cuoatro cuartos, cocina, servicios, patio y escalera a la azotea. Precio: $25. Informan Calzada Cerro Nro. 1575, tintorería. Teléfono: A-9669

PRIMELLES 269 CERRO, UNA CUAdra del paradero portal, sala, saleta, tres grandes habitaciones, saleta al fondo, decorada, cocina y servicios modernos, patio traspatio futales, frente guaguas.

90 MARIANAO - REPARTOS

ALTURAS BUENAVISTA ALQUIlanse fresquísimas casas sala, dos tres cuartos, 15 y 18 pesos. Edificio «Campana», loma apeadero Ceiba, Tranvías Vedado Marianao calle Godínez, entre Línea y Calzada Columbia.

HERMOSA CASA EN MARIANAO: jardín, amplio portal, sala, saleta, 6 grandes habitaciones, comedor, descriados, garage para dos máquinas, pensa, 2 baños familia, 2 cuartos de patio y traspatio con frutales. Informes: Telf. FO-1718.

ALQUILO: REPARTO ALMENDAres. Calle A entre 16 y 18: Sala, comedor, dos cuartos, baño intercalado, otro cuarto chico, cocina, patio, pasa frente Ruta 28. Precio $30.00. Informes: F-4239.

GENERAL MONTALVO Y D, REparto Larrazábal, cerca Ciudad Militar, a una cuadra del tranvía y de otras vías de comunicación, se alquilan casitas recién construidas, compuestas de sala, 2 amplias habitaciones, baño con agua fría y caliente, cocina y patio. Informan teléfono FO-7827

REPARTO ALMENDARES: CALLE 12, entre D. y E., se alquila una casa con jardín, portal, sala, 2 cuartos, baño intercalado, comedor, hall, cocina, 2 garages y cuarto para criados. Para informes: Telf. M-5025.

$30.00, SIN REBAJA CASA MAMpostería moderna calle Séptima esquina Once, Ampliación Almendares: Sala, comedor 3 cuartos baño completo cocina, garage; agua abundante. Informes A-6906 y F-2225

REPARTO COLUMBIA PARADERO Cazadores, alquilo casita mampostería, nueva, propia matrimonio de gusto, jardín, portal sala comedor, hermoso cuarto baño, cocina y hermosísimo patio. Muy fresca $17. Tel. F-3569

ESPLENDIDA RESIDENCIA

Se alquila con algunos muebles, espléndida residencia en la calle 9 entre 6 y Ave. Ramón Mendoza Alturas de Miramar, compuesta en la planta baja de portales, terraza, sala, biblioteca, living-room, comedor, pantry, cocina y comedor de criados. Además un apartamento con tres cuartos, un baño, dos cuartos de criada con baño y patio andaluz. Altos, 7 cuartos y 5 baños closets, hall y patio andaluz y dos terrazas. Gran extensión de jardines con lindísima arboleda. Garage para cinco máquinas con cuatro cuartos de criados con servicio. Lavandería. Para informes: Eduardo Montalvo, Teléfono F-6960. Puede verse a todas horas.

MIRAMAR: DOS ESQUINA A TER

cera Avenida. Magnífica residencia, esquina sombra, amplia, moderna, lujosa. Rodeada jardín, garage 2 máquinas, con o sin muebles. Visible diariamente.

SE ALQUILA EN AMPLIACION DE Almendares: Avenida Primera entre 10 y 11 número 6, casa número 4, compuesta de sala, 2 cuartos, baño y cocina. Informes en la misma. Telf. A-0157.

91 JESUS DEL MONTE - VIBORA

ALQUILO: VIBORA, SAN MIGUEL, 22, frente al Parque Córdova. Sala, portal, dos cuartos demás comodidades, para corta familia. $16. Teléfono I-5798.

10 DE OCTUBRE 1118 ESQUINA A Santa Catalina, frescos y lindos altos. Terraza, sala, recibidor, cuatro amplias habitaciones baño completo comedor, cocina, con calentador, cuarto y servicio criados. Verla 10 a 12. Informan F-2090

ALQUILERES

91 JESUS DEL MONTE - VIBORA

JESUS DEL MONTE: SE ALQUILAN altos, Rodríguez esquina Fomento: terraza

DESDE WASHINGTON

Efectos del bajo precio del azúcar

(Especial para el DIARIO DE LA MARINA).

No era difícil de prever, y así hube de anticiparlo en algunas de estas crónicas, que el descenso de los precios del azúcar desde el mes de diciembre a la fecha, traería consigo una reducción de nuestras compras de mercaderías en los Estados Unidos.

Hace ya algunos años que una persona muy competente en estos asuntos, Pedro Firmat, publicó un interesante folleto con cuadros estadísticos y gráficos, en el cual puso al alcance de cualquiera persona inteligente todos los antecedentes necesarios para comprender el papel fundamental que el volumen de nuestras exportaciones azucareras y el precio de las mismas desempeñan en la economía cubana. Con los datos del folleto de Firmat, corroborado por todas las estadísticas posteriores a la publicación del mismo, se tiene un barómetro prácticamente infalible para predecir, en vista del monto de la exportación azucarera y el precio del azúcar, el volumen probable, mayor o menor según el caso, de nuestras importaciones.

Acabo de abrir en este momento un sobre con el timbre del Departamento de Comercio, situado a una cuadra escasa de la oficina donde trabajo y en uno de los más grandes y monumentales edificios de Washington. Contenía un resumen, de los que mensualmente publica la División de Estadística Comercial Extranjera del Negociado de Comercio Extranjero y Doméstico, correspondiente al primer semestre del año calendario en curso, vencido en 30 de junio, con las exportaciones e importaciones de los Estados Unidos, con grandes áreas geográficas, y dentro de éstas, por países.

Como estoy pendiente de estos asuntos, busco enseguida la línea correspondiente a Cuba en el cuadro de las exportaciones, y encuentro que el monto de la exportación de los Estados Unidos a Cuba en el mes de junio próximo pasado sólo alcanzó a 5,053,000 pesos. En igual mes de 1937 la exportación a Cuba fué de 6,987,000 pesos. Tenemos, pues, en contra de este año 1,934,000 pesos, casi 2,000,000 en números redondos, en un solo mes.

Si de la comparación del mes de junio pasamos a la del semestre en su conjunto, nos encontramos con que en los primeros seis meses de 1938 las exportaciones de los Estados Unidos a Cuba alcanzaron a la cifra de 40,466,000 pesos. En igual semestre de 1937, dichas exportaciones sumaron 45,050,000 pesos; una diferencia en contra de este año de unos tres y medio millones de pesos.

Dada la fuerte baja del mes de junio a que se ha hecho referencia más arriba, la reducción total del semestre parece poco considerable. El hecho se explica porque en los dos o tres primeros meses del año hubo algún aumento en las exportaciones norteamericanas a Cuba, en lugar de disminución. Ese aumento se explica, a su vez, porque los pedidos que se sirven por los exportadores norteamericanos en los meses de Enero, Febrero y Marzo, han sido recibidos de Cuba con varios meses de anticipación. Son pedidos hechos quizás a mediados de 1937, cuando el precio del azúcar era alto todavía. Fué en diciembre de 1937 cuando el precio empezó a mostrar un agudo descenso, que se acentuó fuertemente después de febrero. Frente a esa pronunciada baja y a los visos de que habría de acentuarse o por lo menos de persistir, el comerciante importador de Cuba comenzó a sentirse preocupado y a restringir sus pedidos, o a cancelar algunas de las órdenes colocadas ya en este mercado. Ahora, al cabo de cuatro o cinco meses, es cuando se están sintiendo los efectos de la reducción de los pedidos y empiezan esos efectos a hacerse visibles en las estadísticas.

Hacer pronósticos para los meses venideros es cosa muy aventurada, pero puede preverse que si el precio del azúcar no mejora, la restricción comercial se mantendrá al mismo nivel o irá en aumento. Tendremos confirmada una vez más la tesis de Firmat: el valor de nuestras exportaciones azucareras es el barómetro de toda nuestra economía.

Otra corroboración de que esto es así, la tenemos en el monto de nuestras exportaciones a los Estados Unidos. En junio del corriente año, exportamos 7,393,000 pesos de mercaderías, azúcar principalmente, desde luego; en junio de 1937, nuestra exportación fué de 14,713,000 pesos. Casi el doble. En el semestre vencido en junio 30 de 1938, hemos exportado a Norteamérica por valor de 60,322,000 pesos; en igual semestre de 1937, nuestra exportación a este mercado sumó 97,916,000 pesos. Treinta y siete millones de pesos en contra de este año.

Debe tenerse en cuenta que las reducciones de la exportación cubana que acaban de mencionarse son, realmente, un tanto anormales, porque nuestros azucareros, a causa del bajo precio del crudo y para no deprimirlo más, han estado restringiendo sus ventas de azúcar en New York. Lo probable es que en el segundo semestre de este año dichas ventas sean mayores, y que, la diferencia entre el monto de la exportación de este año y la del año pasado se reduzca un poco. De todos modos cabe afirmar que si el precio del azúcar no reacciona favorablemente, la reducción total del año será considerable.

Los hombres de gobierno de este país están comprobando una vez más lo que saben perfectamente los productores que exportan sus artículos a Cuba: que nuestras compras aquí son directamente proporcionales al dinero que de aquí recibimos por el azúcar.

No se trata de ninguna lección nueva, pero sí de una lección que aquí muchos ignoran todavía y que otros muchos tienen interés en que continúe ignorada.

Agosto 6, de 1938.

Diplomaticus.

EL GOBIERNO INGLES DA CUENTA DE QUE DISMINUYE EL NUMERO DE PARADOS

LONDRES, agosto 8. (AP).—Por vez primera en muchos meses el ministro del Trabajo informó esta noche un aumento del empleo en el Reino Unido y una reducción del número de personas que figuran en las listas de las gratificaciones.

El informe dice que el 18 de julio el número de empleados en la industria británica, con exclusión de la agricultura, eran 11.371,000 o sea 38,000 más que en junio pero trescientos mil menos que hace un año.

El número de obreros sin trabajo registrado en la misma fecha era de 1.773.116 con reducción de 29,796 desde junio pero 448,000 más que el año pasado.

LA MODIFICACION DEL CONCORDATO ES EL PUNTO DOCTRINAL DE MAYOR IMPORTANCIA QUE TIENE ANTE SI EL NUEVO PRESIDENTE DE COLOMBIA

NUEVE AVIONES JAPONESES BOMBARDEARON AYER A CANTON

Numerosos edificios del Gobierno de China fueron destruídos y las bombas hicieron muchas víctimas en la ciudad

Doscientas casas fueron demolidas durante un ataque de la aviación nipona contra la ciudad de Nanchang, capital de la provincia de Kiangsi, que pertenece a China Central

CANTON, agosto 8. (AP).—Hombres, mujeres y niños refugiados en los terrenos de la catedral católica de Cantón durante un ataque aéreo japonés fueron muertos por la explosión de tres bombas que cayeron a unas veinte yardas del edificio.

Por lo menos perecieron 29 personas y resultaron heridas otras cincuenta.

En un mástil de la catedral ondeaba una gran bandera francesa.

Los cuerpos mutilados cubrían el área frente a la catedral después del raid. Varias personas que rezaban dentro del edificio también resultaron heridas.

Nueve aviones tomaron parte en el ataque a Cantón, siendo éste el primero que se registra en las últimas semanas. Varios edificios del gobierno fueron demolidos y las autoridades calculan que las bajas suman 121 muertos y desaparecidos y 180 heridos.

La escena de la catedral, sin embargo, fué la más patética. El Obispo Antoine Fourquete, que ha estado 43 años de servicio en Cantón pasó por encima del terreno manchado de sangre después del ataque, contemplando la fila de los cadáveres.

Esta noche los obreros seguían extrayendo cadáveres y heridos de las ruinas de los edificios.

Ni una sola ventana de la catedral ha quedado sana. Crucifijos rotos, flores, fragmentos de cristales desplomados y velas llenaban todo el pavimento. Una gruta que contenía una imagen de la Virgen estaba acribillada a balazos.

Créese que un informe dando cuenta de los daños que ha recibido la catedral se ha enviado a París por los funcionarios franceses. La catedral está sostenida por una misión francesa.

Se teme que el raid sobre el resto de la ciudad haya sido de gran destrucción.

Los aviones japoneses atacaron a Nanchang, capital de Kiangsi, causando muertos y heridos.

SHANGHAI, agosto 8. (AP).—Los aviones de bombardeo japoneses atacaron a Nanchang, capital de la provincia de Kiangsi, en la China Central, matando a 63 personas e hiriendo a 83.

Doscientas casas fueron demolidas

Un representante de la armada japonesa dijo que los establecimientos militares próximos a la ciudad fueron alcanzados por las bombas.

Los chinos aseguran que los avances japoneses por el Yangtzé hacia Hancao han sido detenidos tras dos días de terribles combates.

Los chinos, según dicen, hicieron retroceder a los invasores en varios puntos y les causaron 6,000 bajas en dos días. Por su parte los chinos confiesan también que tuvieron enormes bajas.

También dan cuenta los chinos de que sus aeroplanos echaron a pique tres barcos de guerra japoneses en el río y que causaron averías a otros cuatro.

En la margen norte dicen los chinos que centenares de japoneses fueron muertos en un contraataque en los alrededores de Hwangmei, provincia de Hupeh, a 40 millas al norte de Kiukiang.

En la margen sur se está luchando bravamente en las alturas entre Sha Ho-Chen, en el ferrocarril Kiukiang Nanchang y Ku Ling, a 15 millas al este de Sha Ho-Chen en la margen del lago Poyang.

Cantón volvió a ser bombardeado esta mañana por los aviones japoneses que causaron 200 muertos

CANTON, China, agosto 9. (Martes).—Los aviones militares japoneses atacaron a Cantón en segundo día consecutivo esta mañana causando la muerte a unas 200 personas.

La mayoría de las víctimas fueron causadas por tres grandes bombas que hicieron explosión en el litoral a 400 yardas de Shameen, el establecimiento extranjero.

Las bombas cayeron en el corazón de la zona donde millares de personas acostumbraban a refugiarse durante los anteriores bombardeos, el último de los cuales ocurrió ayer causando 99 muertos y 50 heridos.

Volando sobre la ciudad a las nueve de la mañana de hoy, los aviones dejaron caer sus mortíferas cargas mientras los obreros de las brigadas de salvamento se hallaban aún atareados tratando de extraer de las ruinas las víctimas del bombardeo de ayer.

SE NEGOCIA UN TRATADO DE COMERCIO ENTRE LOS EE. UNIDOS Y MARRUECOS

PARIS, agosto 8. (Havas).—Según la agencia económica y financiera, continúan las conversaciones para un tratado de Comercio entre los Estados Unidos y Marruecos. Por este motivo M. Marchat, director de los servicios comerciales de la Residencia General de Francia en Marruecos, en Rabat, irá a fines de este año a Washington, para terminar los arreglos correspondientes con el Embajador francés, conde de St. Quentin, y los altos funcionarios norteamericanos.

En hidroplano «Nordmeer» salió para las Azores

PORT WASHINGTON, agosto 8. (AP.)—El hidroplano «Nordmeer», alemán, fué catapulteado hoy desde el buque-madre «Friesenland», durante un gran aguacero a las seis de la tarde y partió rumbo a las Azores.

El «Nordwin», gemelo del «Nordmeer», llegó esta mañana después de 15 horas y 50 minutos de vuelo desde las Azores.

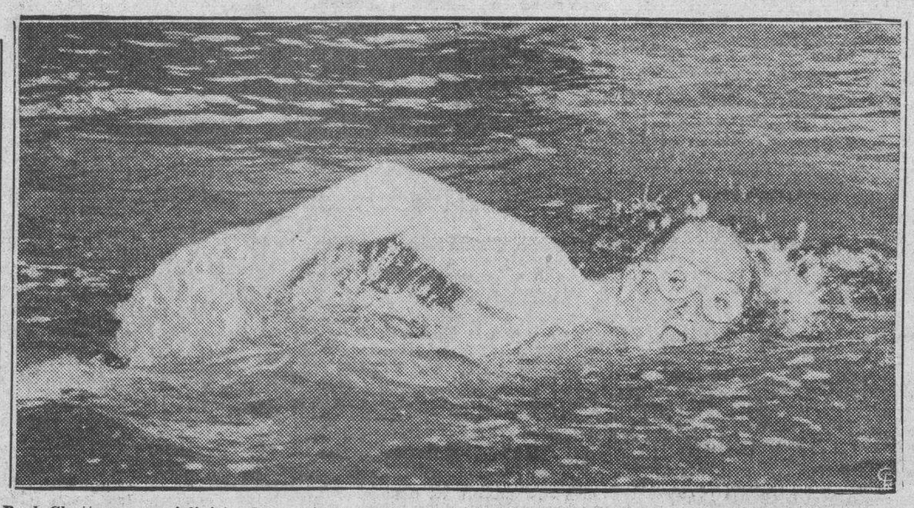

Paul Chotteau, un violinista de concierto cuando no está dentro del agua, ha asombrado recientemente al elemento deportivo, imponiendo una marca mundial para el Océnao Pacífico en distancia y tiempo, al nadar 46 millas, desde la isla de Santa Bárbara hasta un punto a cuatro millas y media de Malibú. El tiempo empleado por Chotteau en hacer este recorrido fué de 44 horas y 51 minutos. Mientras estuvo realizando la hazaña el violinista nadador perdió 34 libras.

El Dr. Alfonso López, jefe de Estado saliente fué aclamado por el pueblo como el presidente para el año 1942

La tendencia general del primer Ministerio del Dr. Santos parece más centrista que la de su antecesor, pero se afirma que las reformas iniciadas no habrán de sufrir demoras

NEW YORK, agosto 8 (Exclusivo).—El último decreto que firmó el Dr. Alfonso López fué para premiar al más mínimo colaborador de sus 4 años de gobierno doctor Alberto Lleras Camargo, a quien le otorgó la Gran Cruz de Boyaca. Su última ley, de las muchas que dictara en todo orden de materias, creó el ministerio del Trabajo, Higiene y Previsión Socal y el ministerio de Economía Nacional con la fusión de los de Industria y Agricultura y Comercio. Por lo que dijo el nuevo Presidente Dr. Eduardo Santos en su discurso inaugural, la línea política del nuevo mandatario colombiano será la que orientó su predecesor.

En su discurso de recepción, el doctor Gabriel Turbay, presidente del Senado hizo, siguiendo una costumbre protocolar, un resumen de lo que quedaba por hacer y se refirió muy especialmente, al punto más doctrinario del liberalismo colombiano o sea a la modificación del Concordato.

Para conseguirla, hace tres años, Colombia designó a uno de sus más notables estadistas, al doctor Enrique Olaya Herrera a la Embajada ante El Vaticano y hoy mantiene en ese cargo al doctor Darío Echandía, competidor presidencial del doctor Eduardo Santos en las primarias del partido liberal.

Después que el doctor Turbay hizo un resumen sobre otros problemas públicos, el nuevo Presidente en un largo discurso enumeró sus puntos de vista. Todos ellos coinciden en un gran porcentaje con los mantenidos por la administración López.

Su declaración de fe en la Liga de las Naciones, parece evitar por ahora el retiro de Colombia de Ginebra.

En el primer ministerio del doctor Santos, todos liberales, se nota la presencia de colaboradores íntimos en los períodos del doctor Olaya Herrera y Alfonso López. Carlos Lozano, ministro de gobierno, fué Encargado de Negocios de Colombia en Francia durante los años 1936 y 1936 y desempeñó el cargo de Senador por el Departamento de Cundinamarca. Orador brillante, pertenece a la juventud liberal que el Presidente López llevó con decisión a los más elevados cargos públicos. El ministro que inaugura la recién creada cartera de Economía Nacional, no tiene más de 35 años. En 1936 después que el doctor Plinio Mendoza Neira asumió la cartera de Guerra, fué designado por la Cámara de Representantes Controlador General de la República y lleva la experiencia de este importante cargo a sus nuevas labores. José Castro Martínez, fué en el gobierno anterior ministro de Hacienda y después de Educación Pública. El doctor Santos lo acaba de designar en el puesto en que por vez primera se inició en las tareas ministeriales.

La tendencia general del ministerio es más centrista que la señalada en la administración del doctor López, pero eso no significa, como el nuevo Presidente lo subrayó en su discurso de inauguración, que las reformas económicas, políticas y sociales del activo leader liberal vayan a sufrir menoscabo o retraso.

Una gran manifestación pública acompañó desde el palacio Carrera a su domicilio particular al mandatario saliente, a los gritos de viva el Presidente de 1942. Según una expresa disposición constitucional, en Colombia, la reelección, sólo es permitida después de un período de intervalo. El espíritu del partido liberal colombiano, es saludar en el mandatario saliente al posible candidato próximo. Esto ocurrió con el doctor Enrique Olaya Herrera, a quien la muerte privó de ocupar, por segunda vez, la presidencia de la república.

Durante más de treinta años de gobierno conservador, el partido liberal participó en las tareas gubernativas y siempre disponía de una cuota en el ministerio. Esta tradición política en un país donde sólo existen dos partidos, fué rota con la abstención que los conservadores decretaron a fines del gobierno del doctor Olaya. El líder conservador doctor Laureano Gómez ha sido el gran propulsor de esta línea de combate política que ha privado a los dos últimos presidentes liberales del honor de contar con un rival en la jornada eleccionaria. Tanto López como Santos fueron sin competidores a la lucha presidencial.

Por esa costumbre de que el partido de minoría debe participar en las labores legislativas y de gobiernos, es que ahora parece haberse formado dentro del partido conservador «una corriente de cooperación» que si se cristalizara en hechos hará que de nuevo la política en Colombia recupere su absoluta normalidad.

EL PROBLEMA SUDETE SE RESOLVERA CUANDO SE DEJE DE LADO EN PRAGA LA OBSESION DEL IMPERIALISMO ALEMAN

Un avión alemán va a realizar el vuelo de Berlín a N. York

BERLIN, agosto 8. (Havas.)—Un avión Focke-Walf 200 iniciará dentro de poco un vuelo Berlín-Nueva York, vía Lisboa. Así lo anuncia hoy el periódico «National Zeitung», de Essen, órgano del Ministro del Aire, mariscal Goering. El aparato será piloteado por el capitán Henkel, de la Lufthansa, y haciendo la jornada desde la capital alemana a Nueva York por la vía portuguesa, la realizará totalmente en 24 horas. El vuelo será uno de los experimentales de la Lufthansa, para organizar sus líneas regulares comerciales, a través del Atlántico del Norte, entre Europa y los Estados Unidos.

El avión que se empleará, es de tipo terrestre, modelo Focke-Walf de cuatro motores, ya empleado a diario en el tráfico interior aéreo de Alemania. Un aparato de la misma clase hizo recientemente el «salto» Berlín-Cairo en once horas. Lo tripularán, además del capitán Henkel, tres hombres, todos con experiencia de los vuelos trasatlánticos.

Como el raid tiene carácter de ensayo, no irán pasajeros en el avión, el que aprovechará así el peso destinado a aquellos, para llevar una reserva de combustible, que le dé un radio de acción de nueve mil kilómetros. Debido al hecho de que el Focke-Walf 200 no pretende hacer ningún nuevo record, sino solamente poner una de las bases del futuro servicio comercial transoceánico, se ha calculado la escala en Lisboa, para más seguridad del cálculo.

El «National Zeitung» subraya que se tiende a resultados prácticos, para permitir un enlace seguro y rápido entre Europa y América. El mismo diario anuncia hoy la construcción de grandes aviones de pasaje, correo y carga expresa, afirmando que ya ha sido iniciada en talleres alemanes y que los primeros aparatos de esa clase estarán listos para prestar servicios el año próximo.

UN VAPOR JAPONES VA A CONTINUAR LA BUSQUEDA DEL CLIPPER PERDIDO

TOKIO, agosto 9. (Martes).—El vapor japonés «Canberra Maru» informó hoy que se dirige a un punto situado a 150 millas al nordeste de los bajos Douglas, siguiendo las corrientes, por creer que éstas hayan arrastrado al clipper «Hawaii» que desapareció en el Pacífico.

El barco japonés informó que había dado cinco vueltas al banco Douglas, situado a 800 millas del Japón, sin hallar la menor huella del clipper, que desapareció el 28 de julio, mientras volaba de Guan a Manila con 15 personas a bordo.

Mal tiempo prevalece aún en la región, donde el vapor está haciendo la búsqueda.

La muerte de otro alemán a manos de los checos causa gran indignación que se traduce en la prensa gemana

Checoeslovaquia pone de manifiesto que cualquier solución que proponga Lord Runciman, mediador británico en el pleito del sudete, debe respetar su Constitución y su integridad

PRAGA, agosto 8. (AP).—El Vizconde Runciman se encerró hoy en el hotel para examinar los distintos memorandums obtenidos en el curso de las discusiones con los representantes nacionalistas, y no abandonó sus habitaciones desde que regresó en las primeras horas de la tarde de su visita al Príncipe Zenkor Kinsky, descendiente de una vieja familia bohemia, en un castillo de Checoeslovaquia.

La prensa checa toma nota del espinoso problema que se propone resolver el Vizconde Runciman y hace votos porque tenga éxito.

Declara que la buena voluntad de los checos le ayudará a buscar una solución satisfactoria al problema, pero al mismo tiempo pone de relieve que cualquiera proposición que haga Runciman deberá respetar la constitución y la integridad del estado.

En relación con este aspecto todos los discursos que han pronunciado los ministros del gabinete desde la llegada de Runciman insisten en el respeto a la integridad nacional.

El ministro de Correos Tucny ha declarado que la integridad del estado está asegurada por la policía y el ejército y que «se han adoptado los principios de Masaryk de que vivir sin libertad es peor que morir».

La muerte de un alemán en Checoeslovaquia produce indignación a la prensa germana

BERLIN, agosto 8. (AP).—La muerte de un alemán sudete en Checoeslovaquia es motivo para que esta noche proteste indignada la prensa de esta capital.

Los títulos de los periódicos relacionados con el suceso son los de «nueva ola de terror checa» y «otro crimen checo» dando cuenta, acto seguido, de la muerte de Wrenzal Bairle de 28 años de edad, cuyo cadáver fué hallado cerca de Glasenealdn en Bohemia.

Recordando la crítica situación que se creó el 21 de mayo cuando fueron muertos dos alemanes sudetes por los guardias checos de la frontera, el periódico «Voelkischer Beobachter» califica de «cobarde ataque al Sudeten, víctima una vez más de los asesinos checos».

El Boerzen Zeitung hace comentarios alrededor del crimen y dice que «el pueblo alemán ya no está dispuesto a tolerar que se hostilice a los alemanes por el solo hecho de su nacionalidad y que se les haga juguetes de las muchedumbres desenfrenadas.

Comienzan a creer en Checoeslovaquia que el problema político nacional es de origen económico, y como tal hay que resolverlo

PRAGA, Checoeslovaquia, agosto 8. (Havas).—El periódico Prager Tageblatt, de matiz independiente, entiende que la misión que Lord Runciman ha traído a Checoeslovaquia, es también de carácter económico, ya que la crisis sudeta es una derivación, en parte, de la miseria causada por la difícil situación económica que se sufre en Checoeslovaquia, en la Europa central y en una extensa región de la oriental. Afirma el Tagleblatt que todos los países comprendidos en la parte del continente aludida, tuvieron siempre una política agraria, acorde con sus medios, y la abandonaron para industrializarse. El fenómeno rompió el equilibrio entre los países naturalmente industriales, como Austria y Bohemia, y los naturalmente agrícolas, como Hungría y Bosnia. Las zonas con industrias muy desarrolladas, como el Sudeten, sufrieron los efectos de la clausura parcial de los mercados de la Europa Central. Las consecuencias de todo ello, se están palpando ahora.

PRAGA, agosto 8. (Havas).—El órgano henleinista Zeit, declara hoy que a pesar de todas las dificultades, existe una posibilidad de arreglo pacífico, y que hacia éste deben tender todos los esfuerzos del Gobierno de Praga, aunque por desgracia, cuando se leen los periódicos checos, se observa que no se discute en ellos realmente los derechos de los sudetes, sino que se especula con la obsesión del imperialismo alemán en la Europa Central, y de que el Sudeten sólo es un instrumento de Alemania en su lucha con las democracias. Por ello lo más urgente es que el problema checoeslovaco sea situado en el cuadro que debe tener, es decir, dentro de los límites de una cuestión política nacional.

Grave incidente entre social-demócratas y Henleinistas

PRAGA, agosto 8. (Havas).—En relación con el incidente ocurrido en Hoehal, en la Bohemia meridional, la agencia oficial Ceteka dice que catorce social-demócratas y tres henleinistas sostuvieron allí una violenta discusión a medianoche del domingo, al salir de un café de la localidad. Uno de los henleinistas llegó a las manos con un social-demócrata, y pronto fué derribado, con varias cuchilladas mortales en el cuerpo. La policía detuvo a todos los participantes en el incidente, aunque no pudo descubrir las causas de lo ocurrido, por obstinarse todos los arrestados en un mutismo completo.

El 'Padre Divine' da muy bien de comer a sus partidarios

NUEVA YORK, agosto 8. (Exclusivo).—Con los cantos de «Pas!» «Es maravilloso», unos 3.000 «religionistas» del Padre Divine, de la raza de color, entraron hoy en un buque fluvial en el muelle de la calle 125 y embarcaron hacia el nuevo «cielo» abierto por el «dios» Divine para sus feligreses en Kingston, frente a la casa solariega del presidente Roosevelt.

Entre tanto se ha dicho que el Presidente desde alta mar comentó las explicaciones dadas por el millonario Spencer al regalar o arrendar su finca al padre Divine con esta frase: «Por fin tendré vecinos decentes.»

El nuevo cielo de Divine y sus seguidores se llama «Krum.s Elbow» y está en el recodo del Hudson frente a Puighkeepsie. Divine tiene otros «cielos» en Milton y en Kingston.

Los «divinistas» tienen que llegar al «cielo» en buque porque la aldea de Kingston acaba de pasar una ordenanza prohibiéndoles el paso por sus calles.

En el grupo había unos cuantos blancos. Las salmodias tuvieron su apogeo cuando llegó el padre Divine en su limousine cerúleo que costó 50,000 dólares. En el centro del limousine hay un trono dorado sobre el cual se sienta el «venerable» anciano. Divine tiene unos 55 años de edad y es calvo. Lo rodeaban cinco secretarias —tres oscuras y dos claras.

Varios camiones de comestibles van por carretera en dirección al «cielo». El padre Divine alimenta a sus feligreses con esmero. «Sin un estómago lleno no puede haber ni paz ni armonía», dice el padre Divine.

En cuatro estados americanos habrá hoy elecciones primarias que pondrán a prueba la influencia del Gobierno

Algunas de estas votaciones habrán de servir de índice indicador al Presidente Roosevelt y en ellas se debatirá la cuestión de lealtad al «New Deal» y el interés personal

WASHINGTON, agosto 8. (AP)—La habilidad del gobierno de Roosevelt para ganar los votos democráticos para sus candidatos senatoriales se pondrá a prueba de nuevo en las primarias de mañana en Ohio, Idaho, Arkansas y Nebraska.

Algunas de estas votaciones servirá de índice al Presidente Roosevelt. En las campañas que terminan mañana en las urnas, la cuestión de la lealtad al New Deal contra la independencia de los legisladores se ha planteado, especialmente en Idaho, aunque Mr. Roosevelt no fué a ese estado en su reciente viaje transcontinental.

El senador James P. Pope, de Idaho se presenta a la reelección contra el representante D. Worth Clark, quien dice que «un senador debe confiar en su propio juicio».

En Ohio, la campaña entre Robert A. Taft, hijo del expresidente, y el magistrado del Supremo Arthur H. Day, por la nominación senatorial republicana, ha compartido la atención con la competencia senatorial y la participación del Presidente.

Day acusa a Taft de que trata de comprar la nominación con una tremenda campaña de gastos. El senador Bulyley y el ex gobernador George White se discuten la nominación senatorial, siendo ambos partidarios del gobierno de Roosevelt.

La campaña de Arkansas ha producido una disputa respecto a si el senador Hattie W. Caraway recibió el apoyo del Presidente para la reelección.

El único sitio donde no habrá primarias sanatoriales es Nebraska Los electores de ese estado nombrarán candidatos para gobernador para cinco escaños de la Cámara de Representantes de Washington.

La situación de la campaña en el sur se ha complicado con un anuncio del Presidente de la Federación Americana del Trabajo diciendo que apoya al senador Walter F. George de Georgia para la reelección, mientras que el C. I. O., se opone a George.

Comentarios al triunfo de Barkley

NUEVA YORK, agosto 8. (Exclusivo) Comentando el triunfo del senador Barkley en las elecciones primarias de Kentucky el republicano «Sun» dice:

«Los amigos del nuevo trato interpretarán esta victoria como un triunfo personal para el Presidente Roosevelt,... pero lo que parece notable es que un presidente popular en campaña en un estado prominentemente demócrata en favor de un político experto que ocupa una posición de gran responsabilidad sólo haya podido obtener un triunfo para su protegido por escaso número de votos. Aun más notables es que el candidato rival, luchando contra los obstáculos que el gobierno federal pone a su frente, pudiera llegar tan cerca de derrotar a su rival».

Luego dice que los votantes tienen poco que ganar en la selección. «Ya hubiera ganado Barkley o Chandler la victoria representaría el triunfo de la política de máquina, el empleo de los fondos públcos para fomentar ambiciones privadas, la aplicación de prácticas dudosas y de presión política para la selección de un representantes por Kentucky».

HOY REGRESA A PARIS EL PRIMER MINISTRO DALADIER

PARIS, agosto 8. (United Press).—El martes por la mañana es esperado en esta capital el Primer Ministro Daladier, quien ha pasado varios días descansando en el Sur de Francia y paseando por el Mediterráneo.

Italia y la República Argentina han firmado un pacto sobre el servicio militar de los hijos de los italianos

Virginio Gayda censura a los Estados Unidos por haber atacado la política racista italiana, cuando ellos en su historia no tienen otra cosa que disposiciones racistas

BUENOS AIRES, agosto 8. (AP). Hoy se firmó un tratado entre Italia y la Argentina que pone fin a las diferencias que existían con relación al servicio militar de los hijos de italianos nacidos en la Argentina.

Según el pacto, firmado por el ministro de Estado José María Cantilo y el embajador italiano Rafael Guariglia, los hijos de italianos nacidos en la Argentina serán excluídos del servicio militar en uno de los dos países con tal que presenten documentos demostrando que han servido en el otro.

Hasta ahora Italia había insistido en que los hijos de los italianos cumplieran el servicio militar si iban a Italia, sin importarle que lo hubiesen cumplido en la Argentina.

Virginio Gayda censura a los Estados Unidos por criticar el racismo italiano

ROMA, agosto 8. (Havas).—En el «Giornale d.Italia», Virginio Gayda refuta hoy las censuras y protestas que ha causado en los Estados Unidos la política racista del fascismo italiano, pasando revista a todas las medidas adoptadas en Norte América, en el último siglo, a favor de la política racial. Gayda expone, con argumentos minuciosos, que en los Estados Unidos siempre existió el racismo y que a ello debe no mucho de su grandeza la feliz república norteamericana.

Recordando hechos históricos, el editorialista del Giornale expone las manifestaciones de 1850 contra la inmigración de la raza de color en los Estados Unidos, las dificultades que por el mismo motivo ha tenido el Gobierno de Washington con China y Japón, y también con el de México, las leyes inmigratorias de 1924, las diversas declaraciones racistas de eminentes estadistas de la nación, el proyecto de ley Lutz, que daba preferencia en todo a las razas nórdicas y otros muchos aspectos de la cuestión.

Virgilio Gayda concluye su alegato diciendo: «Si los norteamericanos, que son el producto, obtenido en siglo y medio largo, de la mezcla de diversas razas, defienden con tanto ahinco la «única raza» a que creen pertenecer, es mucho más justo que los italianos, que tienen raza propia, defiendan ésta con la más intransigente energía, para mantener su pureza y sus esencias naturales.»

Italo Balbo hará un vuelo desde Trípoli a Berlín en señal de cooperación italo. germana

ROMA, agosto 8. (AP).—En los centros de aviación se decía hoy que el mariscal Italo Balbo, gobernador de Libia, saldrá de Trípoli para Berlín mañana martes, realizando un vuelo sin escalas en pro de la colaboración italo.germana.

Se cree en dichos centros que el vuelo carece de importancia diplomática, puesto que el Gobernador de la colonia del Norte de Africa no consultará al primer ministro Mussolini antes de partir.

Balbo hará el vuelo en un aeroplano de la compañía Ala Littoria. Le acompañarán el coronel Stéfano Gagna y el comandante Falli, quienes le acompañaron en el vuelo en masa de veinticinco aviones italianos desde Orbetello, Italia, a Chicago, en 1933.

Durante la visita a Alemania el Mariscal inspeccionará los centros aéreos del Reich y será testigo de la partida de un aeroplano de pasajeros de cuatro motores Focke.Wulff para un proyectado vuelo sin escalas a Nueva York a fines de semana.

LA APROBACION DEL TRATADO DE PAZ POR BOLIVIA Y PARAGUAY

BUENOS AIRES, agosto 8. (AP).—Los delegados de la Conferencia del Chaco, predecían esta noche que habrá una abrumadora mayoría de votos en pro de la ratificación del Tratado de Paz entre Bolivia y Paraguay en ambos países, el miércoles próximo.

La información diplomática que se ha recibido por los neutrales indica una gran mayoría en pro de la ratificación del Tratado de Paz, Amistad y Límites, firmado en esta capital el 21 de julio.

Los neutrales han acelerado los planes a fin de que el arreglo de los límites, quede terminado para el 10 de octubre como prescribe el Pacto.

La ratificación en Bolivia se hará por la Asamblea Constituyente y en el Paraguay por un plebiscito popular a causa de que el país está gobernado por un Gobierno provisional y carece de Asamblea.

La votación en el Paraguay será obligatoria. Habrá un colegio por cada 200 electores y la votación comenzará a las siete de la mañana para terminar a las cuatro de la tarde.

La maquinaria neutral comenzará a funcionar inmediatamente después que sea ratificado el Tratado.

COMENTARIOS DE LA GUERRA

9 de Agosto de 1938

En el resumen que contiene el municado oficial de Salamanca, más de pormenorizar las armas han retirado los soldados nacionales tas en el terreno conquistado por la cifra de fusiles, se pone manifiesto la cantidad de fusiles que sin el «chopo» encima emprendieron la huída; además de este talle hay el que se refiere al que corre desde Fayón a Mequinenza Ebro, en cuya zona conservan los licianos del **gobierno legítimo**, turas de las sierras de Fatarella Ascó y Perlas, al sur de la encuentra el sector de Mora del que Salamanca nos cita en está como lugares que sometió a un tinuo bombardeo, pese a que Barcelona aun insisten en dom las elevaciones de la Sierra de dos, que cae al sur de Gandesa.

En este sector de Mora del Ebro por donde se ha pasado la cantidad de milicianos que abandonó el territorio gubernamental y el comunicado salmantino repite su nota de hoy.

En el sector de Fayón-Mequinenza donde se desarrolló la primera metida en forma, contra los que bían cruzado el Ebro, además bajas que ya las informaciones señalado, aun han de aparecer prisioneros que los anunciados armas han de ser todas las que taba la «división» que tomó «villadiego».

Esta «División», según los cables Barcelona, es la 42, la cual, destrozada, por **un punto** no se un homenaje como su compañera del «cuento» que por los breñales las Sierras de Bielsa, no esperó que la hicieran desaparecer, ello se habló hasta por los de la 43.

El comunicado de Barcelona que ha rechazado los ataques de fuerzas nacionalistas en los sectores de Puebla de Valverde, Manzanera y Caudiel.

La nota, además de estar amañada no es cierta. En el comunicado Salamanca se advierte que en el sector de Castellón (no señala cuál) han intentado algunas filtraciones de grupos de milicianos **legítimos** que fueron batidos y rechazados sin duda alguna, se refiere a la de Caudiel, parte nordeste de en cuyo sector las líneas nacionales tas corren de Navaliches a Gaén por lo que está mal aplicado el nombre de Caudiel.

Además de esto, resulta una cura inaudita hablar aún de los sectores de Puebla de Valverde y Manzanera, porque en el primero las neas que ocupan los soldados de brigadas castellanas hace ya tiempo que, dejando atrás la mencionada Puebla de Valverde, se internado por la ruta que va a marena, la que tiene un recorrido 12 kilómetros, rebasando al mismo tiempo las elevaciones de la Clavela para situarse en la parte norte pico de Javalambre, o vértice 2,000 amenazar ahora por la parte sur la Sierra de la Matanza la aldea Riodeva, en los mismos límites territorio del Rincón de Ademuz.

Y si en este sector faltan a verdad al dar una noticia de la Salamanca en su comunicado de no hace mención alguna, cuando refieren al sector de Manzanera mienten aun con mayor frescura.

Cuando cayó en poder de las tropas del dos veces laureado general Varela el nudo de caminos de Albentosa, fué por la ruta que va Manzanera, por donde hicieron aparición las unidades que procedían de las lomas de la Clavela, que adueñarse de los 10 kilómetros camino que separan a Manzanera Albentosa también hicieron lo mismo con las dos márgenes del Paraísos, que va apareado a la carretera que mencionamos. Como operación no terminó con el dominio de estos 10 kilómetros de camino, se prosiguió el avance ya tierras de la Sierra de Javalambre y las tropas siguieron adelante varon los trece kilmetros que corren entre Manzanera y Torrijas, se apoderaron del pico de este nombre también es la cota 1,500, para alcanzar más abajo la elevación del Buitre que tiene 1,950 metros de altura situándose con ello en la zona al del Javalambre, en la cual se encuentran las tropas de Don José casi rodeadas en las tres cuartas partes, le temen a las operaciones martes de madrugada y de ahí hoy, desde Barcelona nos obsequian con un capítulo de historietas indicado para adormecer a los que se sobresalten por el revés de la que, después de todo, ha demostrado más coraje que los de la 43. y resulta que a éstos los fusilan (a que salvaron la pelleja), y a los la 43 los glorificaron.

Dicen también desde Barcelona esperaban la reacción de las tropas nacionalistas en los sectores del Ebro y que lo ocurrido no les ha llamado la atención, porque ya lo tenían contado. Aquí tampoco hay sinceridad. Cuando iniciaron la operación de cruzar el Ebro en toda la extensión que media entre Mequinenza Amposta, (en total 150 kilómetros) no pensaron ni por un momento que el fracaso fuera tan rotundo como sido porque además de hacerlo solamente en la zona de Mora del Ebro a Mequinenza sucedió que en el frente ganado tan poca profundidad, que no se atrevieron a confesarla y la estrecha faja de territorio en cuya parte central está la cota 400 ha sido el objetivo contra el cual se lanzó el ataque nacional que barre con todos los componentes de la

Que ante el fracaso se salgan con peteneras es casi admisible, pero de ello no suponemos que traten de ganar a más gentes que a las que tienen la «dicha» de vivir en la España colorada.

Al referirse a la zona que queda en turno para el próximo ataque nacionalista, advierten que en Gandesa éstos no han avanzado. Aquí el lector resulta infantil, porque si es verdad que no ha habido progresos nacionalistas, es por la sencilla razón de que aun no ha empezado el inevitable «fregado»; cuando éste llegue, que será pronto, ya nos hará otro cuento.

Desde Hendaya nos dicen hoy que con motivo de la agresión en el Ebro el resultado será que la guerra durará un año más. A falta de noticias, este informador le dijeron la «buenaventura»; y de ahí la aparición de otro Faquineto en tiempo de Cervantes...

El Alférez de Complemento.

Italia suprime de la lista de condecoraciones la medalla conmemorativa de la Guerra Mundial

ROMA, agosto 8. (AP).—Italia rompió hoy uno de los últimos estabones simbólic

SUPLEMENTO DIARIO EN ROTOGRABADO

DIARIO DE LA MARINA

ACTUALIDAD NACIONAL E INTERNACIONAL

LA HABANA, MARTES, 9 DE AGOSTO DE 1938

MINISTERIO DE ESTADO ESPAÑOL - SERVICIO NACIONAL DE PRENSA - HEMEROTECA

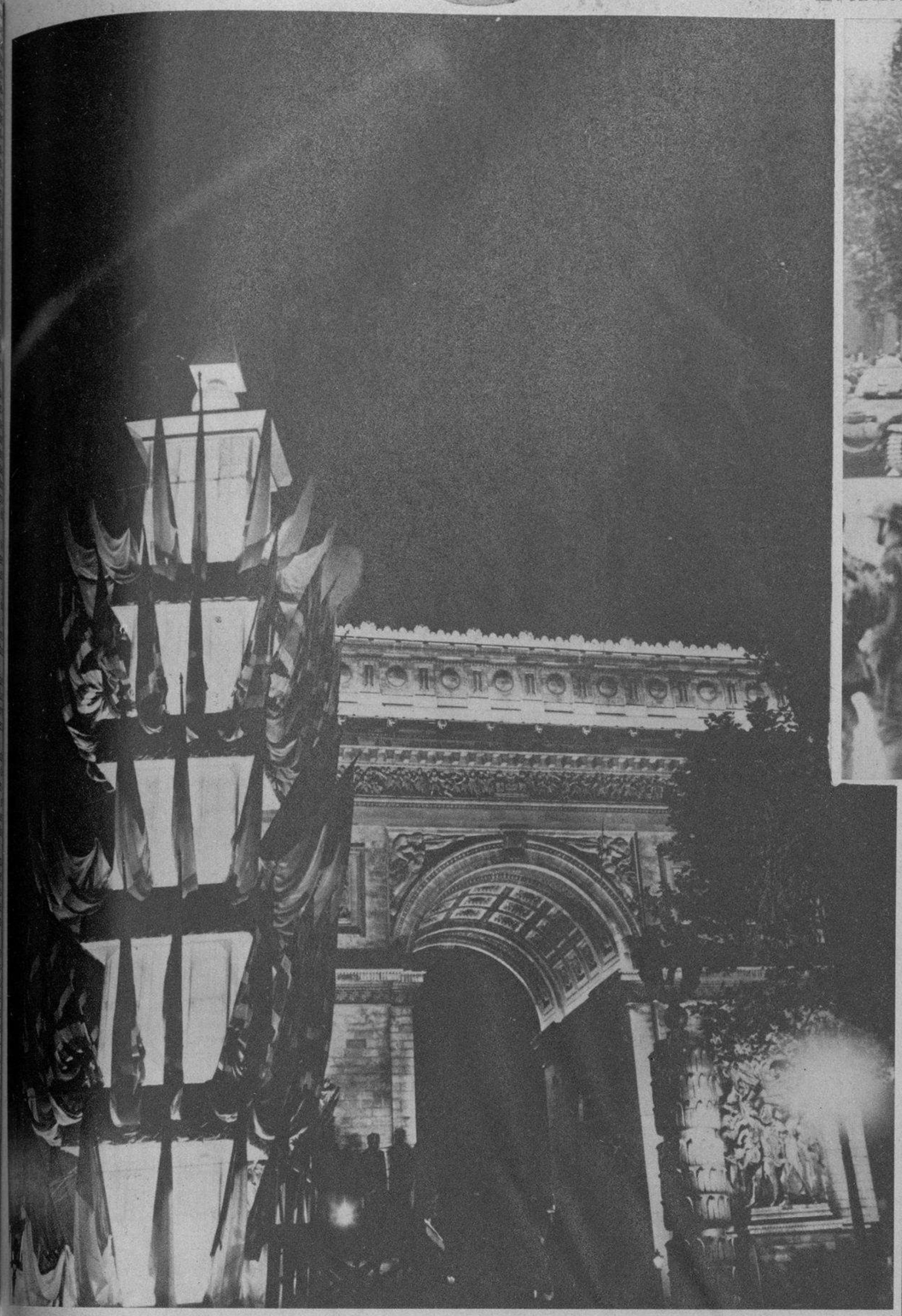

UNA ADMIRABLE vista del Arco del Triunfo, de París, iluminado con ocasión de la visita de los Reyes de Inglaterra, a los cuales el pueblo de París ha reservado una acogida inolvidable. (Foto Teléfrance)

EN LOS JARDINES del Palacio de Versalles, Francia hizo desfilar sus elementos de guerra más modernos ante los Reyes de la Gran Bretaña, Jorge VI y Elisabeth. Esta imponente formación de tanques desfiló ante los huéspedes egregios (al fondo) y constituye una nota elocuente de la recepción dispensada por la República gala a los soberanos de Inglaterra. (Foto Trampus)

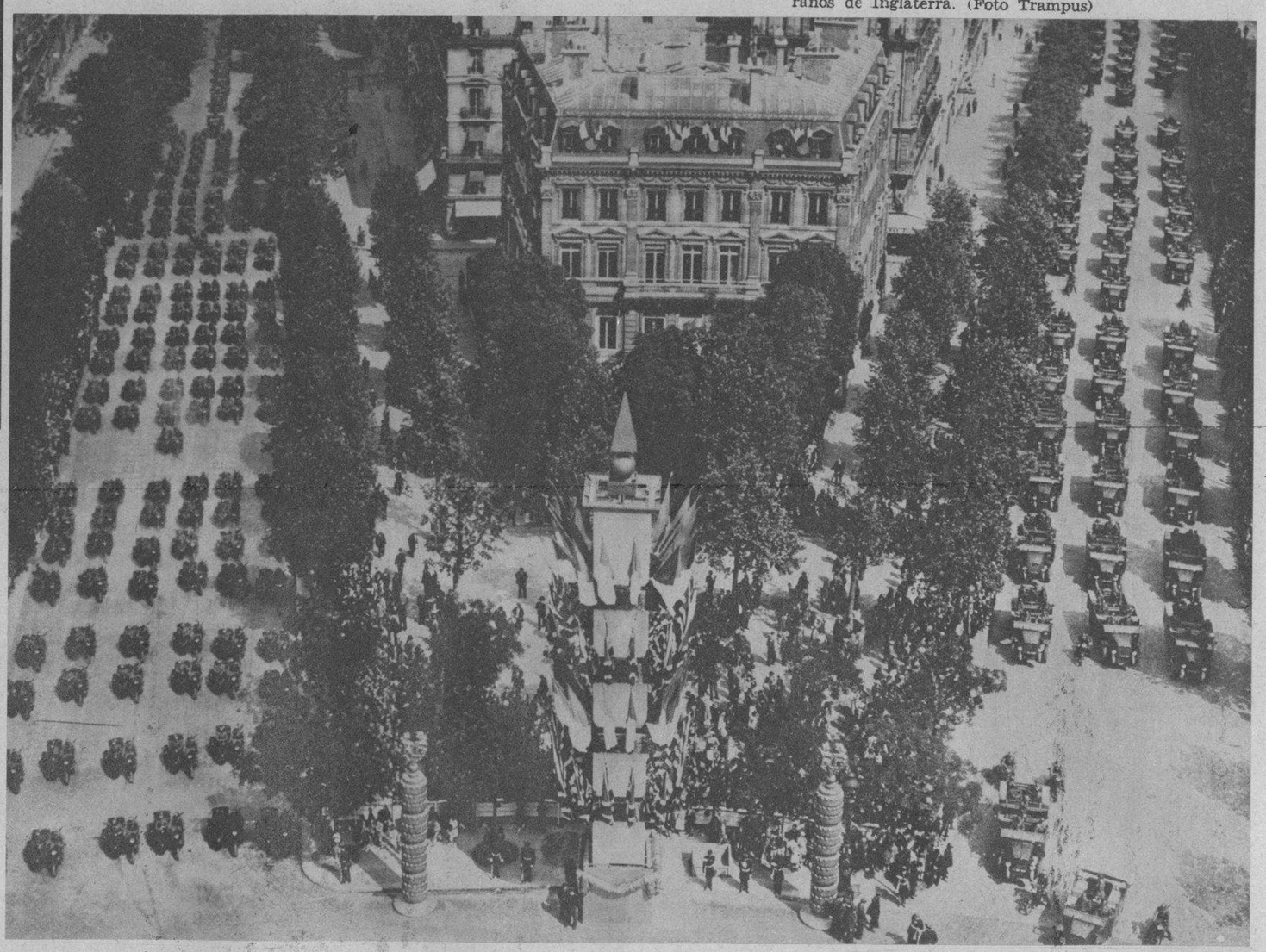

LOS FESTEJOS del 14 de Julio y la recepción dispensada por Francia a los soberanos ingleses, han dado ocasión a imponentes desfiles militares en París. Este corresponde al aniversario de la toma de la Bastilla cuyo aspecto doble fué captado desde lo alto del Arco del Triunfo—mostrando la Avenida de la «Grand Armée» y la de los Campos Elíseos. (Foto Telé.)

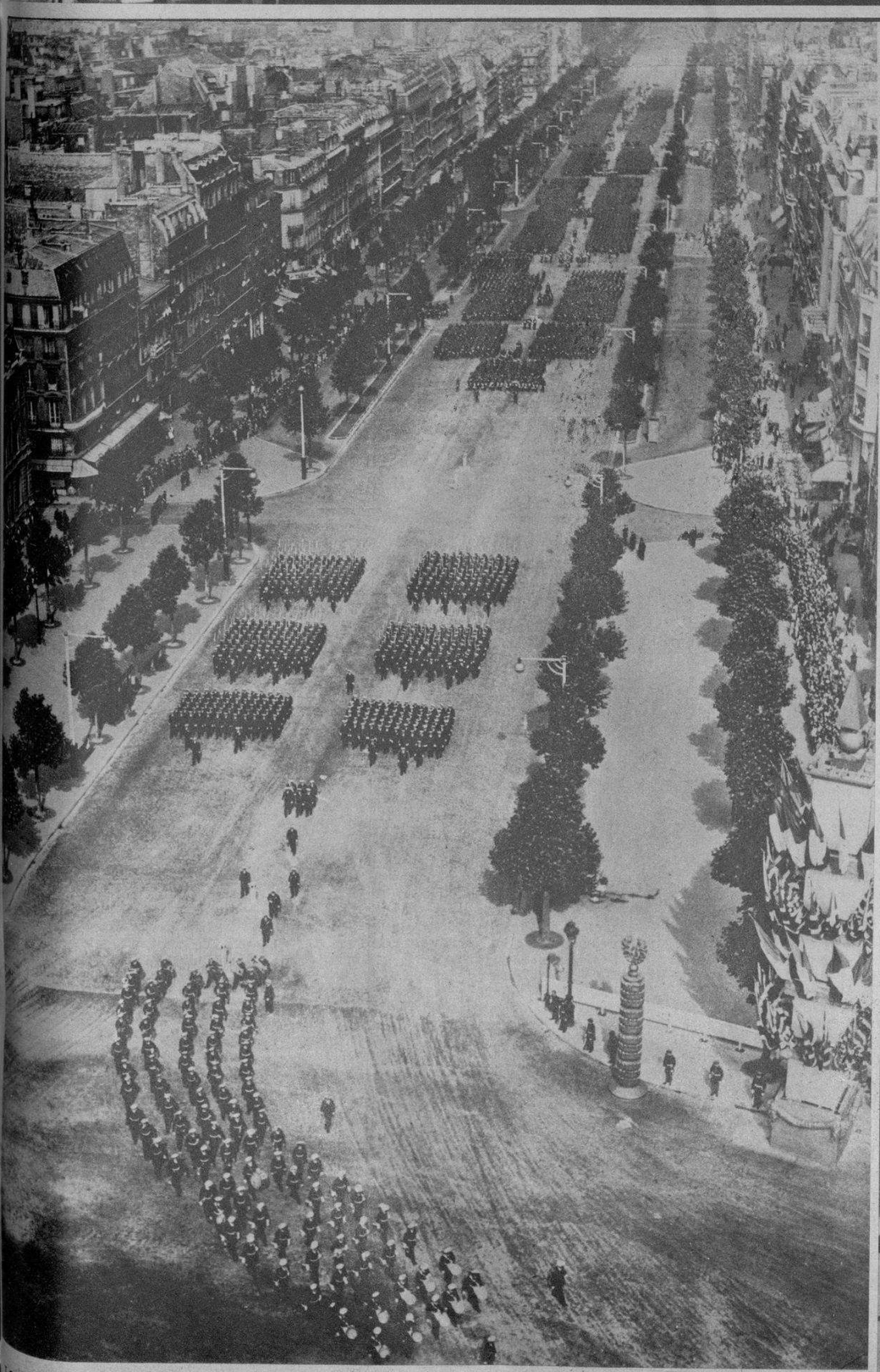

LOS FUSILEROS marinos de Francia, al desfilar por los Campos Elíseos de París, durante la brillante parada militar en honor de los Reyes de Inglaterra. (Foto Teléfrance)

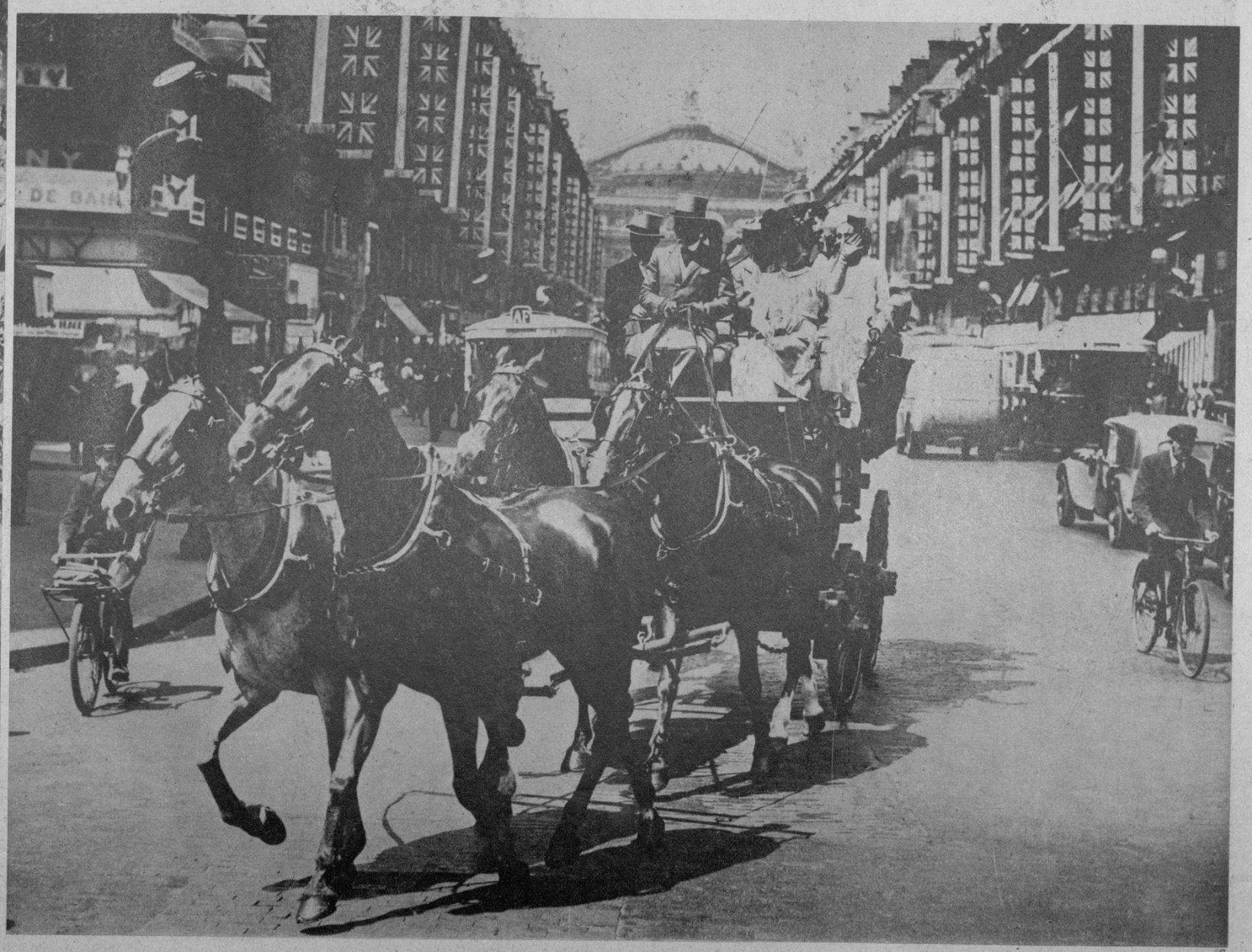

LA «JORNADA DE LOS DRAGS». Como es costumbre, un «mail coach», perteneciente a un miembro de la Sociedad de Amigos de Drags, salió por la Avenida de la Opera en dirección al Hipódromo de Auteuil, conduciendo numerosas elegantes. Este festival típicamente francés se observa anualmente y lo ejecutan elementos del gran mundo parisién. (Foto Teléfrance)

M.E.C.D. 2016

DEANNA Durbin recibe a diario millares de cartas.

UNA POSE original de la gran artista.

UNA VELADA CON DIANA DURBIN

POR ENRIQUE UHTOFF

EL título es un poco exagerado... No una noche, sino tres horas de velada, hemos pasado en compañía de esa extraordinaria criatura; pero siempre se hiperboliza en letras de molde, y tratándose de Diana Durbin...

Así fué el caso: Andrés Perelló de Segurola —adelantado español de la distinción y la elegancia en estas tierras de California, según el decir de Segovia, que es a su vez un adelantado de la música de Hispania, y de Hispalis especialmente, que vibra caliente en su guitarra—; Andrés Perelló de Segurola, decía yo, es el profesor de canto de la niña prodigiosa, que ahora está floreciendo en mujer, y antiguo y cordial amigo mío. Pues bien: la otra noche, arregló las cosas de manera de que yo coincidiera en su palco con Diana Durbin, durante la primera fiesta musical de la temporada, en el inmenso hemiciclo que es el «Bowl» de Hollywood. Veinticinco mil personas bajo el cielo enlunado, escuchamos «Walkirias» de Ricardo Wagner y entre ellas Segurola, su gentil esposa, Diana Durbin, la madre de la niña y el cronista que pudo apurar el hidromiel —como si el «Bowl» fuera el Walhalla de la mitología escandinava— que le escanciaban la Jeritza convertida en Bruinlda y la fina voz, en charla de entreactos, y los ojos claros, luminosos de alma, y la presencia toda de la pequeña y ya insuperable artista, caso de perfección de esos que se dan de siglo en siglo en este mundo, que no se distingue precisamente por sus criaturas bellas e inteligentes... Yo la observaba mientras la solemne música wagneriana ascendía como un incienso místico y se diluía por las montañas coronadas de luceros; yo la observaba. Es bonita, de tez de pétalo, y en su expresión hay un adiós a lo infantil... Empieza a asomar, en la luz de las pupilas y en la gracia de la sonrisa, la pubertad primaveral.

—¿Aún juega usted a las muñecas?

—No, ya no... Además, no tengo tiempo; ahora juego a los muñecos....

—A ver, a ver... —Intervino Segurola.

Y nos contó que en su «boudoir» tiene una reproducción de los deliciosos Siete Enanos de Walt Disney, que la transportan al apólogo, al ensueño, a las gracias y las desgracias de Blanca Nieve. La niña tiene el cuento vivo, en su «boudoir» de mujercita.

Yo la observaba, mientras las Walkirias cantaban su alegría juvenil y pristina. El cuerpo es gentilísimo, modelado en Venus adolescente... Venus deportista, anglosajona, sin blanduras. El pelo de tono castaño obscuro, le caía en rizos sobre los hombros firmes. No gana con el maquillaje necesidad fílmica; maquillada es como si se pintara sobre una rosa.

En el segundo entreacto, aventuré otra frase:

—Siempre vive uno con alguna esperanza... En plena gloria, ¿qué es lo que usted desea?

Pero se quedó roto el diálogo en la iniciación, porque ya la gente se había enterado de que Diana Durbin estaba allí, en un palco, y empezaron a acudir ante nosotros fotógrafos y otras personas que le pedían autógrafos, presentándole programas y folletos, con gesto de admiración, de pleitesía, de ternura emocionada, frente a la joven reina cinematográfica, que les había hecho sentir el transporte a un mundo de simpatía, de sentimiento ligero, de gracia suma, con sus películas.

La pequeba reina firmaba y firmaba resignadamente, y ha firmado más en su vida de quince años (este diciembre cumplirá dieciséis), que muchas reinas que llegaron a la senectud, reinando; aun más que la ex reina de Rumanía, no obstante haber sido también Carmen Silva firmando literariamente. Ante nuestro palco la muchedumbre era compacta; las luces súbitas de las tomas fotográficas alumbraban sin cesar, y autógrafos iban e iban de mano en mano, hasta que los acordes iniciales del acto tercero pusieron fin al alboroto. Diana Durbin miró a su madre entonces, con mirada expresiva y cómicamente suplicatoria, como diciéndola: —Mamá, «vámonos» de la popularidad a jugar a Blanca Nieve y los Siete Enanos, tú y yo solitas... Y la pregunta en suspenso pudo haber sido contestada así:

—¿Qué es lo que más deseo? ¡Que me dejen en paz!

Se comprende la admiración y aun la adoración por estos primates de la Cinematografía. Siempre son presentados ante la cámara, que capta sus más bellos gestos y actitudes, como seres superiores; interviniendo en anécdotas en que ellos están siempre ungidos de nobleza, de bondad, de heroismo y repitiendo bellas palabras... que otros escribieron y a quienes casi nunca se toma en consideración... Lo difícil es hacerse admirar haciendo «villanos», de esos a quienes el público ahogaría, si no fueran sombras en la pantalla. Se comprende la adoración por los primates, siempre purificados de la escoria humana, nobles y bellos como dioses, y si la figura es Diana Durbin, criatura que casi linda —tan linda ella— con la perfección, se comprende que sus adoradores del mundo entero le pidan no sólo fotografías, sino que perdiendo un poco la chaveta algunos —el amor ofusca— le envíen las suyas, para que ella se dé cuenta de que no son de «tan mal ver»... A ver si por casualidad ella se prenda de algún adorador lejano y exótico, en estado de merecer...

Al concluir la representación, la huída, para evitar más firmas y más fisgoneo y arrancamiento de botones que se convertirían en «souvenir», y con la celeridad de los corceles de las Walkirias, caímos en la sala de Andrés Perelló de Segurola, el maestro tutelar, a quien la niña trata con afecto y respetos filiales.

¡Eso ya era otra cosa! Ausentes del mundanal ruido y de la curiosidad bien instalados en confortables butacones, apurando Coca Cola frígida —que es la ambrosía de que gusta la joven diosa— nos entregamos a la charla serena, sin interrupciones de firmas ni de fotografías.

—La popularidad y la gloria tienen sus molestias...

—¡¡Ah!! hizo por toda contestación Diana Durbin, dejando caer los brazos con desmayo. Y la carita empezó a iluminarse en sonrisa, al sentirse «at home» sin estar asaetada por las miradas del Argos de la curiosidad.

Eramos en la sala íntima y «chic» de Segurola, su esposa la señora Durbin, recogida y callada, de aspecto bondadoso, Mr. Durbin el progenitor, hombre pequeño, de ojos claros como asombrado siempre de esta gloria de resplandor súbito y de cuento de hadas, que se le ha metido en casa, y el periodista curioso, que cree en las hadas y en Blanca Nieve, como personaje real, desde que conoce a Diana Durbin. El periodista preguntaba, pero sin impertinencia de «entrevistador» metiendo baza en el transcurso del palique general, y pudo curiosear, inquirir y saber lo siguiente:

ACOMPAÑADA por su madre, Mrs. James R. Durbin, Deanna fué sorprendida por el fotógrafo recientemente, a su llegada al Pantages Theatre, de Hollywood. (Foto Wide)

Diana Durbin nació hace quince años, en el Canadá, y vinieron a California, ella y sus parientes, buscando la benignidad de este clima para su padre, cuya salud estaba quebrantada. La voz de la niña se distinguía en los coros escolares, y una hermana suya, mayor en edad, profesora de instrucción primaria, insistió, con visión clara del valer en agraz de Diana, para que estudiase canto, pagando de su propio modesto peculio, las primeras lecciones. Brillante sin facetas, en estado primitivo, fué escuchada Diana Durbin, por Segurola, quien ha sido el hábil lapidario de la gema. Con su gran práctica en el arte del canto, con su sapiencia, pudo entrever el futuro que aguardaba al capullo de artista, que ya ha reventado en magnífica rosa... Ahora es, según el decir de Segurola, la personalidad más completa que hay en la pantalla, por la calidad de su voz, encauzada en una escuela pura, por su encantadora juventud, por sus proteicas virtudes de actriz, que va de la sonrisa a la lágrima, fácilmente, sin trancisiones bruscas, con levedad de vuelo de mariposa... Ella demuestra su agradecimiento al maestro, en una dedicatoria de retrato que exorna la sala «chic» y que así dice, con humor y alegría: «Para el mejor maestro de canto del mundo... y de la luna». Hace dos años no era «nadie», como suele decirse, Diana Durbin, y sólo con tres películas se ha puesto en el primer lugar: con «Los tres diablillos», con «Cien hombres y una muchacha» y con «Loca por la música». Actualmente trabaja la cuarta película para la «Universal», con Jackie Cooper y Melvyn Douglas; llevará por título «That certain age», y en ella cantará el vals de «Romeo y Julieta», de Gounod y «Las hijas de Cádiz», de Leo Delices. La iniciación de su carrera de cantante fué en la radio en el programa de Eddie Cantor, habiendo figurado de él, por oposición, contra sesenta y cuatro muchachas aspirantes. Su afición intelectual es leer historia; la deportista nadar y montar a caballo. En la hermosa casa que acaba de comprar, cerca de Hollywood, ha mandado construir una piscina y cuando sus ocios se lo permiten se convierte en gentil amazona y se va cabalgando por esos senderos floridos de California, que huelen a azahar... —¿Y sobre azahares simbólicos?— Aún nada... Ahora está contenta— un motivo más para nutrir la alegría que es toda su vida— porque la empresa le ha levantado un «bungalow» cerca de los estudios, todo en blanco: estuco, muebles, piano inclusive, «boudoir» y cocina; un «bungalow» rodeado por un jardín de rosas y margaritas. Y ella escuchará quizá, en esta su edad en que se escuchan las voces de la ilusión y en que se quiere creer en la divina mentira piadosa de que el mundo no es como es, ella escuchará a las florecillas de porcelana y de oro, que le dirán en susurro:

«En las noches de abril, mansas y (bellas,
en tanto que tú sueñas o meditas,
subimos al azul las margaritas
convertidas en fúlgidas estrellas...»

Hollywood, julio, de 1938.

A LA ENTRADA de los estudios.

M.E.C.D. 2016

POR M. R. DE FONTANILLS

MODAS

BLUSAS de fantasía acompañadas de faldas oscuras se presentan en profusión. El modelo es de seda blanca acompañado de una falda negra y un sombrerito de paja redondo con un adorno verde sobre la copa.

JOAN Bennett, la graciosa artista del cine que produce para la Paramount, nos muestra un conjunto de calle, práctico y ligero, que favorece la figura esbelta y juvenil.

VESTIDO de playa o campo que resulta sumamente cómodo y agradable interpretándose en telas vistosas. El modelo es de rayas blancas y rojas acompañado de un sombrero de ala rojo.

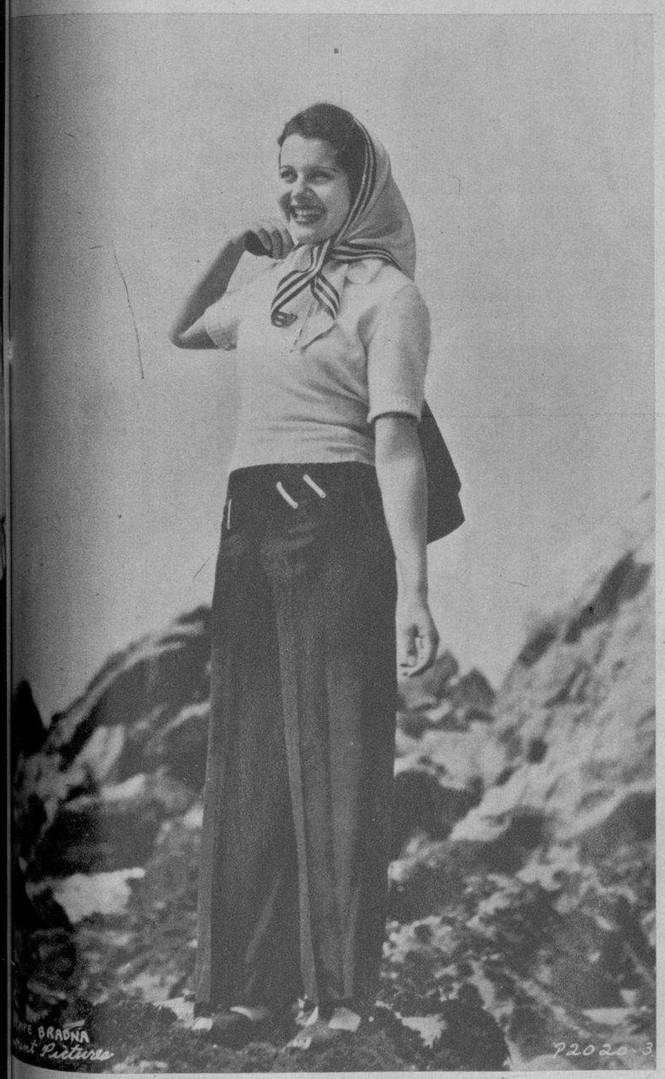

OLYMPE Bradna, nueva estrella que brilla en el cielo de la Paramount, nos muestra como puede llevarse graciosamente un pantalón de playa azul, un sweater blanco y un pañuelo con franjas rojas en la cabeza.

MODELO de calle, propio para jovencitas, en una tela de cuadros color vino y beige dentro de un corte amplio en la falda con piezas al sesgo y bolsillos al frente de la blusa.

MARY Astor, la conocida actriz de la Columbia, nos presenta este bello traje de noche, confeccionado en crepe azul con pastillas de seda brillosa.

EN ESTE conjunto de baño que ha creado París para sus playas elegantes en lastex de seda rosado, se advierte la nueva cantidad de vestido que puede llevarse.

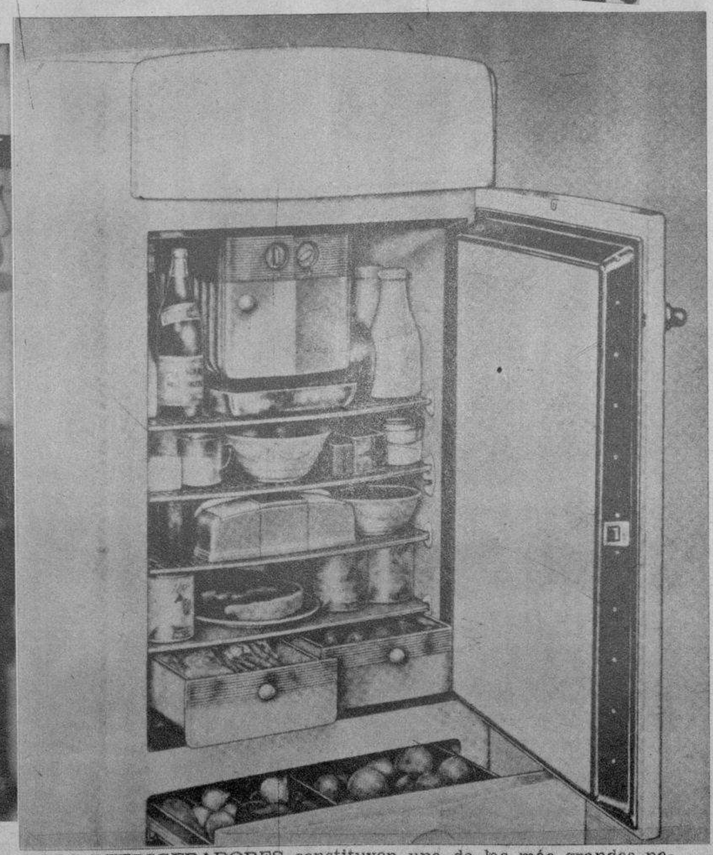

LOS REFRIGERADORES constituyen una de las más grandes necesidades del hogar. Los que tienen la marca COLDSPOT, que vienen en todos los tamaños y precios, garantizan la salud en una higiene y conservación de los alimentos. Pida demostraciones en la exposición de Neptuno 115 o en la agencia de la mueblería LA MODA, en Neptuno y Galiano.

M.E.C.D. 2016

SONRIE LA MUJER

CUANDO ES DICHOSA

La felicidad conyugal es un tesoro inapreciable pero a veces hay que cultivarla con igual esmero que si fuese la más delicada flor. No arriesgue su bienestar íntimo... sea siempre el héroe del romance amoroso pero sin exponer a nadie a costosos percances... Solicite folleto ilustrado de

Patentex

el infalible preparado alemán tan solicitado ya para la solución de uno de los grandes problemas personales.

Distribuidores para Cuba:

Cía. Farmacia Goicochea, S. A.

Plaza de la Soledad. Camagüey

DE CAIBARIEN. — Acto de la coronación de la niña Quety Oliva, como Reina de las Shirley Temple 1938, figurando como Damas las siguientes niñas: primera, Fefita Ancas; segunda, Delmares Méndez; tercera, Margot Abreu; cuarta, Josefa Juan; quinta, María Elvira Cuesta; sexta, Gladis Ceballos, Pagés, Paulina Barrera y Lourdes Larralde. (Foto D. M.)

GRANDIOSO baile —en Caibarién— como homenaje a la bella candidata a Reina de la playa del Club Caibarién Yacht Club, señorita Ena González, acontecimiento celebrado en la Colonia Española de Caibarién. (Foto D. M.)

Dolor de Cintura, Males de los Riñones y la Vejiga

Ponga fín a las levantadas de noche y siéntase más joven

Aquí tiene usted una manera sencilla e inofensiva de lavar los riñones, eliminar desperdicios nocivos y librarse de la irritación de la vejiga que suele dar lugar a una eliminación escasa y ardorosa.

Pida en su farmacia un frasco de 40 centavos de Cápsulas MEDALLA DE ORO de Aceite de Haarlem. Es excelente, seguro e inofensivo, diurético y estimulante para la debilidad de los riñones y la irritación de la vejiga.

Además del tener que levantarse de noche, otros de los síntomas de trastornos de los riñones y de la vejiga son los dolores de cintura, el abotagamiento de los ojos — las fatigas sudorosas — los calambres en las piernas.

Pero insista en que le den las Cápsulas MEDALLA DE ORO, el remedio legítimo para los riñones debilitados, el original Aceite de Haarlem. Haarlem, Holanda.

UN HOMENAJE consistente en un banquete reunió, recientemente, a los Optometristas graduados, reinando en el acto una franca camaradería. Con ellos, sentáronse en la mesa los profesores Dorta Duque, Antonetti, Aballí, Finlay, Branly y muchos otros sumados al acto de simpatía a los nuevos doctores. (Foto D. M.)

SANCTI SPIRITUS, S. C.—Vista parcial de la amplia entrada a los salones durante la fiesta de la Colonia Española, cuajada totalmente de niños asistentes a la gran matinée infantil celebrada por dicha sociedad hispana, hace poco, verdadero broche de oro con que clausuró la temporada santiaguera tan prestigiosa institución. (Foto D. M.)

VISTA del hermoso cesto, donde paseó sus gracias y hechizos la «Reinado del Santiago de 1938» —en Sancti Spíritus—, y aspecto parcial de la amplia escalinata de la sociedad «El Progreso», conteniendo gran número de personas esperando la gran batalla de flores y serpentinas. (F. D.)

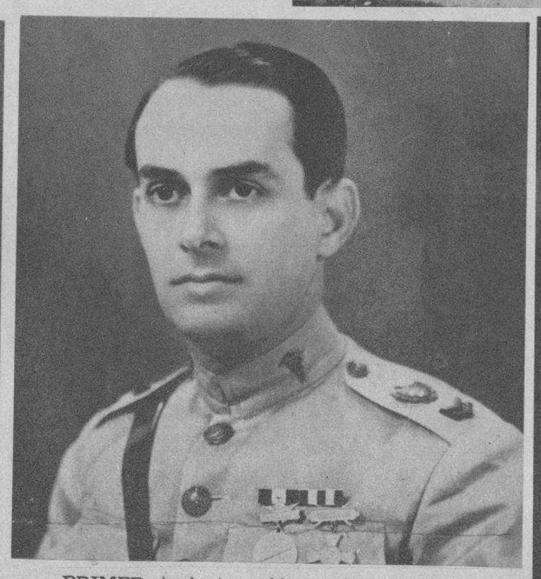

PRIMER teniente médico Alberto Fernández Bravo, Urólogo del Hospital General del Ejército Constitucional, Director de la Clínica de Marianao, Asociación «María Milagrosa», que fué muy felicitado con motivo de su actuación. (Foto D. M.)

PARA intensificar las labores humanitarias a que vienen dedicándose tesoneramente las componentes de la Directiva de la Cruz Blanca de la Paz, reuniéronse el pasado sábado en su sede social. Este grupo de denodadas luchadoras, fué captado en el instante de la reunión y en él se distinguen a la señora Blanquita Fernández de Castro de Jardines, la señorita Angelita López Recio y otras distinguidas damas. (Foto D. M.)

¡COMO POR MAGIA!

LOS COLORANTES "DALIA" CONVIERTEN LOS TRAJES USADOS EN NUEVOS

26 ATRACTIVOS COLORES DE MUY FACIL USO

EN FARMACIAS Y SEDERIAS

PRODUCTO CUBANO

SANTIAGO Sosa y Eligio Alvarez, antes de su encuentro del pasado sábado, que ganó Sosa por decisión, después de ofrecer a los fanáticos una magnífica demostración desde el ring de la Arena Cerveza Cristal. (Foto D. M.)

BANQUETE de confraternidad taquigráfica se llevó a cabo el pasado sábado, concurriendo numerosos representativos de esa clase. Nuestra foto ofrece el detalle de la presidencia, donde se destacan el Presidente Fernando Hiraldez, la Vice, señorita Esperanza Fernández Aniceto, el doctor Arturo Fernández y los señores Ramón Iglesias y Luis Marrero. Asistieron al simpático acto más de 100 comensales. (Foto D. M.)

M.E.C.D. 2016